

CARATTERISTICHE STRUTTURALI DELLE AZIENDE AGRICOLE

FASCICOLO PROVINCIALE
MILANO



SISTEMA STATISTICO NAZIONALE
ISTITUTO NAZIONALE DI STATISTICA

Caratteristiche strutturali delle aziende agricole

FASCICOLO PROVINCIALE MILANO

*5° Censimento generale dell'agricoltura
22 ottobre 2000*

Coordinatore scientifico: Bruno Massoli
Progetto informatico elaborazione dati: M. Carla Runci
Progetto informatico diffusione dati: Alberto Sorce
Coordinamento editoriale diffusione dati: Franco Lorenzini

Per chiarimenti sul contenuto
della pubblicazione rivolgersi a:
ISTAT, Servizio CUE, Via Adolfo Ravà 150 - Roma

Tel: 06.59584535 - 06.59524573
Fax: 06.5940121

**CARATTERISTICHE
STRUTTURALI
DELLE AZIENDE
AGRICOLE**

**FASCICOLO PROVINCIALE
MILANO**

Istituto Nazionale di Statistica
Via Cesare Balbo, 16 - Roma

Coordinamento tecnico editoriale:
Andrea Braghin - Piero Crivelli
Servizio Produzione Editoriale
Via Tuscolana, 1782 - Roma

Stampa Digitale:
Industrie Abbate S.p.a. - aprile 2003

Tiratura:
250 copie

Si autorizza la riproduzione a fini
non commerciali e con la citazione della fonte

Il volume e le tavole in esso contenute sono disponibili in formato
elettronico al sito Internet dell'Istat: www.istat.it

Indice

Presentazione	13
----------------------------	-----------

Introduzione

1. Cenni storici	15
2. Le basi giuridiche	16
3. La struttura organizzativa	16
4. Le attività di formazione ed istruzione della rete di rilevazione	20
5. Il campo di osservazione e l'unità di rilevazione	20
6. I criteri per l'individuazione delle aziende agricole	21
7. Il questionario di rilevazione	22
8. Epoca di riferimento dei dati	23
9. L'aggiornamento degli elenchi comunali delle aziende agricole	23
10. Le indagini pilota pre-censuarie	25
11. Le operazioni preliminari della rete di rilevazione	26
12. Le attività di raccolta dei dati	27
13. La registrazione controllata	28
14. Il trattamento informatico dei dati	29
15. Il piano di diffusione dei risultati	30
16. Le indagini di qualità e copertura	32

Avvertenze alle tavole	35
-------------------------------------	-----------

Tavole statistiche

Capitolo 1 – Confronti temporali (Universo Italia)

Tavola 1.1	– Aziende e relativa superficie totale per forma di conduzione e titolo di possesso dei terreni	43
Tavola 1.2	– Aziende e relativa superficie agricola utilizzata (SAU) per forma di conduzione e titolo di possesso dei terreni	43
Tavola 1.3	– Aziende e relativa superficie totale per classe di superficie totale e classe di superficie agricola utilizzata (SAU)	44
Tavola 1.4	– Aziende e relativa superficie investita per le principali coltivazioni praticate	44
Tavola 1.5	– Aziende con irrigazione secondo il tipo di approvvigionamento dell'acqua irrigua ed il sistema di irrigazione	45
Tavola 1.6	– Aziende con irrigazione secondo le principali coltivazioni irrigate	45
Tavola 1.7	– Aziende con allevamenti secondo le principali specie di bestiame	46
Tavola 1.8	– Aziende e relativo numero di giornate di lavoro per categoria di manodopera aziendale e classe di giornate di lavoro aziendale	46
Tavola 1.9	– Aziende con abitazioni	47

Tavola 1.10	– Aziende che utilizzano mezzi meccanici nel complesso e numero di mezzi di proprietà dell'azienda	47
-------------	--	----

Capitolo 2 – Dati provinciali (Universo Italia)

Notizie generali sull'azienda

Tavola 2.1	– Aziende, relativa superficie totale e numero di giornate di lavoro effettuate nell'azienda per classe di superficie totale e forma giuridica	51
Tavola 2.2	– Aziende, relativa superficie totale e numero di giornate di lavoro effettuate nell'azienda per classe di superficie totale e forma di conduzione	53
Tavola 2.3	– Aziende, relativa superficie agricola utilizzata (SAU) e numero di giornate di lavoro effettuate nell'azienda per classe di superficie agricola utilizzata e forma giuridica	54
Tavola 2.4	– Aziende, relativa superficie agricola utilizzata (SAU) e numero di giornate di lavoro effettuate nell'azienda per classe di superficie agricola utilizzata e forma di conduzione	56
Tavola 2.5	– Aziende e relativa superficie totale per classe di superficie totale, forma di conduzione, titolo di possesso dei terreni e zona altimetrica	57
Tavola 2.6	– Aziende e relativa superficie agricola utilizzata (SAU) per classe di superficie agricola utilizzata, forma di conduzione, titolo di possesso dei terreni e zona altimetrica	63
Tavola 2.7	– Aziende per numero dei corpi di terreno, classe di superficie totale e classe di superficie agricola utilizzata (SAU)	69
Tavola 2.8	– Superficie totale per numero dei corpi di terreno, classe di superficie totale e classe di superficie agricola utilizzata (SAU)	70
Tavola 2.9	– Superficie agricola utilizzata (SAU) per numero dei corpi di terreno, classe di superficie totale e classe di superficie agricola utilizzata	71

Utilizzazione dei terreni

Tavola 2.10	– Aziende e relativa superficie per forma di utilizzazione dei terreni, classe di superficie totale e classe di superficie agricola utilizzata (SAU)	72
Tavola 2.11	– Aziende con seminativi e relativa superficie investita per classe di superficie agricola utilizzata (SAU) e principali coltivazioni praticate	73
Tavola 2.12	– Aziende con coltivazioni legnose agrarie e relativa superficie investita per le principali coltivazioni praticate e per classe di superficie agricola utilizzata (SAU).....	79
Tavola 2.13	– Aziende con vite e relativa superficie investita per natura della produzione, classe di superficie agricola utilizzata (SAU), forma di conduzione e zona altimetrica	80
Tavola 2.14	– Aziende con vite e relativa superficie investita per natura della produzione e classe di superficie investita a vite	83
Tavola 2.15	– Aziende con vite e relativa superficie investita per classe di superficie investita a vite, classe di superficie agricola utilizzata (SAU) e forma di conduzione	84
Tavola 2.16	– Aziende con vite e relativa superficie investita per natura della produzione, età delle viti e tipo di vitigno	85
Tavola 2.17	– Aziende con arboricoltura da legno e/o boschi e relativa superficie per classe di superficie totale e zona altimetrica	89
Tavola 2.18	– Aziende che attuano la gestione dei boschi per tipo di intervento e forma giuridica	92

Tavola 2.19	– Aziende che attuano la gestione dei boschi per tipo di intervento, classe di superficie totale, forma di conduzione e zona altimetrica	93
Tavola 2.20	– Aziende con superficie irrigabile per classe di superficie irrigabile, classe di superficie totale, classe di superficie agricola utilizzata (SAU) e zona altimetrica	94
Tavola 2.21	– Aziende che praticano l'irrigazione e relativa superficie irrigata per classe di superficie irrigata, classe di superficie totale, classe di superficie agricola utilizzata (SAU) e zona altimetrica	95
Tavola 2.22	– Aziende per principali coltivazioni irrigate e relativa superficie irrigata per classe di superficie agricola utilizzata (SAU), classe di superficie irrigata e zona altimetrica	96
Tavola 2.23	– Aziende che praticano l'irrigazione per tipo di approvvigionamento dell'acqua irrigua, classe di superficie totale e classe di superficie agricola utilizzata (SAU)	97
Tavola 2.24	– Aziende che praticano l'irrigazione per tipo di approvvigionamento dell'acqua irrigua, forma di conduzione e zona altimetrica	98
Tavola 2.25	– Aziende per sistema di irrigazione e relativa superficie irrigata per classe di superficie agricola utilizzata (SAU), classe di superficie irrigata e zona altimetrica	99
Tavola 2.26	– Aziende con impianti per la lavorazione e trasformazione dei prodotti delle coltivazioni per classe di superficie totale e classe di superficie agricola utilizzata (SAU)	100
Allevamenti		
Tavola 2.27	– Aziende con allevamenti e relativo numero di capi per specie di bestiame, classe di superficie totale e classe di superficie agricola utilizzata (SAU)	101
Tavola 2.28	– Aziende con allevamenti e relativo numero di capi per specie di bestiame, forma di conduzione e zona altimetrica	102
Tavola 2.29	– Aziende con bovini e/o bufalini e relativo numero di capi per classe di superficie totale e categoria	103
Tavola 2.30	– Aziende con suini e relativo numero di capi per classe di superficie totale e categoria	104
Tavola 2.31	– Aziende con ovini, caprini, equini, allevamenti avicoli, conigli, struzzi e/o altri allevamenti e relativo numero di capi per classe di superficie totale, specie e categoria	105
Tavola 2.32	– Aziende con bovini e relativo numero di capi per classe di capi, classe di superficie totale e classe di superficie agricola utilizzata (SAU)	106
Tavola 2.33	– Aziende con bovini e relativo numero di capi per classe di capi, forma di conduzione e zona altimetrica	107
Tavola 2.34	– Aziende con vacche da latte e relativo numero di capi per classe di capi, classe di superficie totale e classe di superficie agricola utilizzata (SAU)	108
Tavola 2.35	– Aziende con vacche da latte e relativo numero di capi per classe di capi, forma di conduzione e zona altimetrica	109
Tavola 2.36	– Aziende con suini e relativo numero di capi per classe di capi, classe di superficie totale e classe di superficie agricola utilizzata (SAU)	110
Tavola 2.37	– Aziende con suini e relativo numero di capi per classe di capi, forma di conduzione e zona altimetrica	111
Tavola 2.38	– Aziende con ovini e relativo numero di capi per classe di capi, classe di superficie totale e classe di superficie agricola utilizzata (SAU)	112
Tavola 2.39	– Aziende con ovini e relativo numero di capi per classe di capi, forma di conduzione e zona altimetrica	113

Tavola 2.40	– Aziende con polli da carne e relativo numero di capi per classe di capi, classe di superficie totale e classe di superficie agricola utilizzata (SAU)	114
Tavola 2.41	– Aziende con polli da carne e relativo numero di capi per classe di capi, forma di conduzione e zona altimetrica	115
Tavola 2.42	– Aziende con galline da uova e relativo numero di capi per classe di capi, classe di superficie totale e classe di superficie agricola utilizzata (SAU)	116
Tavola 2.43	– Aziende con galline da uova e relativo numero di capi per classe di capi, forma di conduzione e zona altimetrica	117
Tavola 2.44	– Aziende che dispongono di ricoveri per animali e relativo numero di ricoveri per specie di ricovero, classe di superficie totale, classe di capienza di capi adulti ricoverabili e zona altimetrica	118
Tavola 2.45	– Aziende che dispongono di ricoveri per animali per numero di capi adulti ricoverabili, tipo di ricovero e tipo di impianto	119

Mezzi meccanici

Tavola 2.46	– Aziende che utilizzano mezzi meccanici aziendali ed extraziendali per titolo di possesso dei mezzi meccanici, tipo di mezzo utilizzato e zona altimetrica.....	120
Tavola 2.47	– Aziende che utilizzano mezzi meccanici aziendali ed extraziendali per tipo di possesso, tipo di mezzo utilizzato e zona altimetrica	121
Tavola 2.48	– Aziende che utilizzano mezzi meccanici di proprietà dell'azienda e relativo numero di mezzi per classe di superficie agricola utilizzata (SAU) e tipo di mezzo utilizzato	122
Tavola 2.49	– Aziende che utilizzano i principali mezzi meccanici di proprietà dell'azienda per numero di mezzi e tipo di mezzo utilizzato	123

Lavoro

Tavola 2.50	– Aziende e relativo numero di giornate di lavoro aziendale per classe di giornate di lavoro, classe di superficie totale e classe di superficie agricola utilizzata (SAU)	124
Tavola 2.51	– Aziende e relativo numero di giornate di lavoro aziendale per classe di giornate di lavoro, forma di conduzione e zona altimetrica	125
Tavola 2.52	– Aziende per categoria di manodopera familiare, classe di superficie totale, classe di superficie agricola utilizzata (SAU) e sesso	126
Tavola 2.53	– Aziende per categoria di altra manodopera aziendale, classe di superficie totale, classe di superficie agricola utilizzata (SAU) e sesso	128
Tavola 2.54	– Giornate di lavoro aziendale per categoria di manodopera familiare, classe di superficie totale, classe di superficie agricola utilizzata (SAU) e sesso	130
Tavola 2.55	– Giornate di lavoro aziendale per categoria di altra manodopera aziendale, classe di superficie totale, classe di superficie agricola utilizzata (SAU) e sesso	132
Tavola 2.56	– Aziende per categoria di manodopera familiare, forma di conduzione, zona altimetrica e sesso	134
Tavola 2.57	– Aziende per categoria di altra manodopera aziendale, forma di conduzione, zona altimetrica e sesso	135
Tavola 2.58	– Giornate di lavoro aziendale per categoria di manodopera familiare, forma di conduzione, zona altimetrica e sesso	136
Tavola 2.59	– Giornate di lavoro aziendale per categoria di altra manodopera aziendale, forma di conduzione, zona altimetrica e sesso	137
Tavola 2.60	– Componenti della manodopera familiare per categoria, classe di superficie totale, classe di superficie agricola utilizzata (SAU) e sesso	138

Tavola 2.61	– Persone per categoria di altra manodopera aziendale, classe di superficie totale, classe di superficie agricola utilizzata (SAU) e sesso	140
Tavola 2.62	– Persone per categoria di manodopera familiare, forma di conduzione, zona altimetrica e sesso	142
Tavola 2.63	Persone per categoria di altra manodopera aziendale, forma di conduzione, zona altimetrica e sesso	143
Tavola 2.64	– Componenti la famiglia del conduttore per numero di componenti, classe di superficie agricola utilizzata (SAU), classe di giornate di lavoro aziendale e sesso	144
Tavola 2.65	– Componenti la famiglia del conduttore per numero di componenti, forma di conduzione, zona altimetrica e sesso	146
Tavola 2.66	– Componenti la famiglia e parenti del conduttore con attività lavorativa esercitata esclusivamente o prevalentemente presso l'azienda o fuori l'azienda per settore di attività economica, classe di superficie agricola utilizzata (SAU) e forma di conduzione	147
Tavola 2.67	– Capi azienda per classe di superficie totale, titolo di studio e sesso	151
Tavola 2.68	– Giornate di lavoro dei capi azienda per classe di superficie totale, titolo di studio e sesso	153
Tavola 2.69	– Capi azienda per classe di età (in anni compiuti), classe di giornate di lavoro e sesso	155
Tavola 2.70	– Giornate di lavoro dei capi azienda per classe di età (in anni compiuti), classe di giornate di lavoro e sesso	157

Altre notizie

Tavola 2.71	– Aziende interessate al contoterzismo e relativo numero di giornate di lavoro secondo l'utilizzazione dei mezzi meccanici per classe di superficie totale e classe di superficie agricola utilizzata (SAU)	159
Tavola 2.72	– Aziende interessate al contoterzismo e relativo numero di giornate di lavoro secondo l'utilizzazione dei mezzi meccanici per forma di conduzione e zona altimetrica	160
Tavola 2.73	– Aziende che utilizzano mezzi meccanici in altre aziende agricole e relative giornate di lavoro per classe di giornate di lavoro effettuate in altre aziende, classe di superficie agricola utilizzata (SAU) e classe di giornate di lavoro aziendale	161
Tavola 2.74	– Aziende che utilizzano mezzi meccanici in altre aziende agricole e relative giornate di lavoro per classe di giornate di lavoro effettuate in altre aziende, forma di conduzione e zona altimetrica	162
Tavola 2.75	– Aziende che utilizzano mezzi meccanici extraziendali e relative giornate di lavoro extraziendale per classe di giornate di lavoro extraziendale, classe di superficie agricola utilizzata (SAU) e classe di giornate di lavoro aziendale	163
Tavola 2.76	– Aziende che utilizzano mezzi meccanici extraziendali e relative giornate di lavoro extraziendale per classe di giornate di lavoro extraziendale, forma di conduzione e zona altimetrica	164
Tavola 2.77	– Aziende che utilizzano mezzi meccanici extraziendali e superficie lavorata secondo le principali operazioni effettuate per classe di superficie agricola utilizzata (SAU), forma di conduzione e zona altimetrica	165
Tavola 2.78	– Aziende con attrezzature informatiche per classe di superficie agricola utilizzata (SAU) e forma di conduzione	166

Capitolo 3 – Dati provinciali (Universo CEE)

Tavola 3.1	– Aziende e relativa superficie totale per classe di superficie totale, forma di conduzione, titolo di possesso dei terreni e zona altimetrica	169
------------	--	-----

Tavola 3.2	– Aziende e relativa superficie agricola utilizzata (SAU) per classe di superficie agricola utilizzata, forma di conduzione, titolo di possesso dei terreni e zona altimetrica	175
Tavola 3.3	– Aziende e relativa superficie per forma di utilizzazione dei terreni, classe di superficie totale e classe di superficie agricola utilizzata (SAU)	181
Tavola 3.4	– Aziende con seminativi e relativa superficie investita per classe di superficie agricola utilizzata (SAU) e principali coltivazioni praticate	182
Tavola 3.5	– Aziende con coltivazioni legnose agrarie e relativa superficie investita per le principali coltivazioni praticate e per classe di superficie agricola utilizzata (SAU)	188
Tavola 3.6	– Aziende con superficie irrigabile per classe di superficie irrigabile, classe di superficie totale, classe di superficie agricola utilizzata (SAU) e zona altimetrica	189
Tavola 3.7	– Aziende con allevamenti e relativo numero di capi per specie di bestiame, classe di superficie totale e classe di superficie agricola utilizzata (SAU)	190
Tavola 3.8	– Aziende con bovini e relativo numero di capi per classe di capi, classe di superficie totale e classe di superficie agricola utilizzata (SAU)	191
Tavola 3.9	– Aziende con vacche da latte e relativo numero di capi per classe di capi, classe di superficie totale e classe di superficie agricola utilizzata (SAU)	192
Tavola 3.10	– Aziende con suini e relativo numero di capi per classe di capi, classe di superficie totale e classe di superficie agricola utilizzata (SAU)	193
Tavola 3.11	– Aziende con ovini e relativo numero di capi per classe di capi, classe di superficie totale e classe di superficie agricola utilizzata (SAU)	194
Tavola 3.12	– Aziende con polli da carne e relativo numero di capi per classe di capi, classe di superficie totale e classe di superficie agricola utilizzata (SAU)	195
Tavola 3.13	– Aziende con galline da uova e relativo numero di capi per classe di capi, classe di superficie totale e classe di superficie agricola utilizzata (SAU)	196
Tavola 3.14	– Aziende che utilizzano mezzi meccanici aziendali ed extraziendali per titolo di possesso dei mezzi meccanici, tipo di mezzo utilizzato e zona altimetrica	197
Tavola 3.15	– Aziende e relativo numero di giornate di lavoro aziendale per classe di giornate di lavoro, classe di superficie totale e classe di superficie agricola utilizzata (SAU)	198
Tavola 3.16	– Aziende per categoria di manodopera familiare, classe di superficie totale, classe di superficie agricola utilizzata (SAU) e sesso	199
Tavola 3.17	– Aziende per categoria di altra manodopera aziendale, classe di superficie totale, classe di superficie agricola utilizzata (SAU) e sesso	201
Tavola 3.18	– Aziende interessate al contoterzismo e relativo numero di giornate di lavoro secondo l'utilizzazione dei mezzi meccanici per classe di superficie totale e classe di superficie agricola utilizzata (SAU)	203

Capitolo 4 – Dati comunali

Tavola 4.1	– Aziende per forma di conduzione, comune e zona altimetrica	207
Tavola 4.2	– Superficie totale per forma di conduzione delle aziende, comune e zona altimetrica	210
Tavola 4.3	– Superficie agricola utilizzata (SAU) per forma di conduzione delle aziende, comune e zona altimetrica	213
Tavola 4.4	– Aziende per titolo di possesso dei terreni, comune e zona altimetrica	216
Tavola 4.5	– Superficie totale per titolo di possesso dei terreni, comune e zona altimetrica..	219
Tavola 4.6	– Superficie agricola utilizzata (SAU) per titolo di possesso dei terreni, comune e zona altimetrica	222

Tavola 4.7	– Aziende per classe di superficie totale, comune e zona altimetrica	225
Tavola 4.8	– Superficie totale per classe di superficie, comune e zona altimetrica	228
Tavola 4.9	– Aziende per classe di superficie agricola utilizzata (SAU), comune e zona altimetrica	231
Tavola 4.10	– Superficie agricola utilizzata (SAU) per classe di SAU, comune e zona altimetrica	234
Tavola 4.11	– Superficie aziendale secondo l'utilizzazione dei terreni per comune e zona altimetrica	237
Tavola 4.12	– Aziende con seminativi e relativa superficie per le principali coltivazioni praticate, comune e zona altimetrica	240
Tavola 4.13	– Aziende con coltivazioni legnose agrarie e relativa superficie per le principali coltivazioni praticate, comune e zona altimetrica	243
Tavola 4.14	– Aziende con allevamenti e aziende con bovini, bufalini, suini e relativo numero di capi per comune e zona altimetrica	246
Tavola 4.15	– Aziende con ovini, caprini, equini, allevamenti avicoli e relativo numero di capi per comune e zona altimetrica	249
Tavola 4.16	– Persone per categoria di manodopera agricola, comune e zona altimetrica	252
Tavola 4.17	– Giornate di lavoro aziendale per categoria di manodopera agricola, comune e zona altimetrica	255
Tavola 4.18	– Aziende che utilizzano mezzi meccanici in complesso e relativo numero di mezzi di proprietà dell'azienda per comune e zona altimetrica	258

Allegati

Glossario	265
Questionario di azienda agricola	281

Presentazione

In questo fascicolo sono riportati i risultati definitivi del 5° Censimento generale dell'agricoltura. Le tavole formano un ampio quadro conoscitivo dell'agricoltura nello specifico territorio di riferimento e della sua evoluzione rispetto al 1990 e al 1982, anni di effettuazione dei due precedenti censimenti. In particolare, le tavole di questo fascicolo trattano delle caratteristiche strutturali delle aziende agricole, rinviando ad altri fascicoli di prossima uscita le informazioni relative alle caratteristiche tipologiche (dimensione economica e orientamento tecnico delle aziende agricole).

Il fascicolo è stato strutturato in modo da offrire all'utente non solo dati sulle dimensioni del settore agricolo nel territorio di riferimento, ma anche informazioni sui principali aspetti tecnici e metodologici che hanno caratterizzato l'esecuzione del Censimento.

Dopo brevi cenni storici sui censimenti dell'agricoltura effettuati in Italia, vengono fornite indicazioni sulle basi giuridiche del Censimento, sulle indagini pilota realizzate per verificare sul piano tecnico l'efficacia delle procedure previste e degli strumenti di rilevazione, sulle modalità dell'aggiornamento preliminare degli elenchi comunali delle aziende agricole, finalizzato ad ottenere la massima copertura dei risultati, sulla struttura organizzativa adottata per la rilevazione e sulle modalità di istruzione del personale addetto alle operazioni censuarie.

Vengono, inoltre, riportate le definizioni relative all'unità di rilevazione adottata per il Censimento, in continuità con le precedenti edizioni e in coerenza con le regole statistiche internazionali ed europee; si tratta in particolare delle definizioni di *azienda agricola*, *forestale* e *zootecnica*, di *centro aziendale* e di *conduttore dell'azienda*. Ulteriori informazioni sono offerte in merito ai criteri stabiliti per individuare le unità da censire sul territorio. Alla determinazione del campo di osservazione è dedicato un breve paragrafo nel quale viene specificata la differenza tra universo delle aziende a livello nazionale e a livello comunitario. Le innovazioni apportate al questionario di rilevazione rispetto alle precedenti edizioni del Censimento sono presentate in un apposito paragrafo, mentre il questionario stesso è riprodotto alla fine del fascicolo.

Lo svolgimento delle operazioni censuarie viene riassunto nei paragrafi successivi, mettendo in luce le operazioni preliminari eseguite dagli organi censuari e lo sviluppo delle attività di raccolta dei dati che sono stati monitorati in continuo attraverso un sistema di *reporting* condiviso dai principali organi censuari, aventi accesso ad un sito Internet predisposto allo scopo dall'Istat. Altre informazioni sulle attività censuarie sono riassunte in merito alla registrazione controllata e al trattamento informatico dei dati per la loro validazione e correzione.

Nell'ultimo paragrafo della "Introduzione" al fascicolo si dà conto delle modalità di diffusione dei risultati provvisori e definitivi e viene presentato il piano di pubblicazione del 5° Censimento generale dell'agricoltura, in modo da orientare il lettore circa la complessiva offerta informativa predisposta dall'Istat sia su supporto cartaceo che informatico, in questo caso attraverso la disponibilità di un *data warehouse* accessibile dal sito Internet dell'Istituto.

Per facilitare l'interpretazione dei dati riportati nelle tavole statistiche, sono state redatte apposite "Avvertenze", nelle quali viene chiarito il significato dei valori presenti in ciascuna di esse.

Le tavole statistiche di questo fascicolo sono 124 e sono state raggruppate in quattro capitoli.

Il Capitolo 1 – Confronti temporali (Universo Italia) – riporta in 10 tavole statistiche i dati del territorio di riferimento del fascicolo, relativi ai principali caratteri rilevati, messi a confronto con i dati risultati dai censimenti del 1990 e del 1982 in termini di valori assoluti. Vengono presentati anche confronti in termini di indicatori sintetici, quali la superficie media per azienda. Tutti i confronti sono

effettuati con riferimento all'universo Italia che comprende tutte le aziende agricole censite nel territorio di riferimento del fascicolo, quale che sia la loro ampiezza in termini di superficie e di dimensione economica.

Il Capitolo 2 – Dati provinciali (Universo Italia) – contiene le elaborazioni effettuate sui risultati aggregati a livello complessivo e per zone altimetriche. I dati considerati nelle 78 tavole statistiche si riferiscono alle informazioni registrate nel questionario di azienda, combinando i diversi caratteri strutturali in relazione all'argomento considerato.

Un primo gruppo di tavole prende in esame le informazioni generali sull'azienda, concernenti la forma giuridica e il sistema di conduzione, inteso sia come rapporto tra impresa e lavoro (forma di conduzione), sia come rapporto tra impresa e proprietà fondiaria (titolo di possesso dei terreni). Fanno parte di questo primo gruppo di tavole anche quelle dedicate alla frammentazione delle superfici aziendali in corpi di terreno.

Gli aspetti relativi all'utilizzazione dei terreni vengono trattati mettendo in luce la destinazione delle superfici alle principali classi di coltivazione dei terreni durante l'annata agraria 1999-2000. In questo ambito sono presentate anche alcune tavole statistiche che espongono i dati relativi alle sole aziende con terreni irrigui. Viene inoltre proposta una dettagliata analisi della viticoltura con riferimento agli impianti secondo la loro natura, la classe di età e il tipo di vitigno.

Le elaborazioni sulle aziende con allevamenti riguardano la consistenza delle specie di bestiame più rilevanti dal punto di vista economico, nonché i ricoveri per animali con riferimento alla loro capienza e alla dotazione di specifiche installazioni.

Alla meccanizzazione aziendale sono riferite numerose tavole che ne descrivono l'intensità e la diffusione distinguendo per tipo di mezzo meccanico e per titolo di utilizzazione (in proprietà, in comproprietà, in conto terzi). Particolare attenzione è dedicata al contoterzismo attivo e passivo che viene esaminato anche in relazione al numero di giornate di lavoro effettuate in azienda.

Le tavole sulla manodopera aziendale riportano i dati differenziati per singole categorie e per genere. L'analisi riguarda il volume di lavoro e il numero di persone che hanno lavorato in azienda durante l'annata agraria 1999-2000. Il tipo di attività lavorativa esercitata fuori dall'azienda agricola dal conduttore e dai suoi familiari è considerata in una specifica tavola. Ulteriori informazioni sono fornite in merito alle caratteristiche socio-demografiche dei conduttori e dei capi azienda, nonché alla composizione della famiglia del conduttore.

Il Capitolo 3 – Dati provinciali (Universo CEE) – comprende 18 tavole statistiche elaborate in base al particolare campo di osservazione comunitario, comparabile tra gli stati membri dell'Unione Europea. Esso differisce dall'Universo Italia per il fatto che non comprende le aziende agricole con superficie agricola utilizzata (SAU) inferiore ad un ettaro e con produzione agricola commercializzata inferiore a 4 milioni di Lire (pari a 2.065,83 Euro). Le elaborazioni relative alle aziende che superano almeno uno dei due limiti citati, offrono agli utenti la possibilità di confrontare alcune fondamentali caratteristiche strutturali del settore, anche per zone altimetriche, secondo i due campi di osservazione della rilevazione censuaria: quello nazionale e quello comunitario.

Il Capitolo 4 – Dati comunali – riporta per ciascun Comune la ripartizione delle aziende esistenti nei territori di rispettiva competenza, secondo i principali caratteri da esse possedute.

In allegato è riportato un glossario contenente, per ciascuna informazione rilevata con il questionario di azienda, la corrispondente definizione adottata. Per una più agevole consultazione, le singole voci sono riportate in ordine alfabetico.

Introduzione

1. Cenni storici

I censimenti economici hanno l'obiettivo principale di fornire un quadro esaustivo e territorialmente dettagliato delle dimensioni e delle caratteristiche del sistema economico nazionale. Inoltre, essi consentono la predisposizione di archivi delle unità produttive (aziende, imprese, istituzioni) da utilizzare nei periodi intercensuari come basi per l'esecuzione di indagini campionarie, per ricerche e per studi economici e sociali.

Il Censimento generale dell'agricoltura è stato effettuato con riferimento alla data del 22 ottobre 2000. Esso è il quinto svolto in Italia ed ha avuto luogo in una stagione di grande importanza per il settore agricolo, che ha vissuto un riposizionamento strategico di notevole portata. Infatti, la riforma della politica agricola comunitaria, unitamente al varo della cosiddetta "Agenda 2000" e al previsto allargamento dell'Unione Europea a numerosi altri paesi, ha avviato un ripensamento profondo delle strategie di sviluppo del settore, sempre più orientato a svolgere un ruolo multifunzionale, di carattere economico, ambientale e sociale.

Il Censimento del 2000, pur utilizzando una tecnica di rilevazione tradizionale basata sulla conduzione di interviste "faccia a faccia" e salvaguardando la continuità storica rispetto ai censimenti precedenti, ha presentato numerose ed importanti novità rispetto al passato, conseguendo un elevato standard qualitativo dei dati e una più rapida diffusione dei risultati, che costituiscono una base conoscitiva affidabile per la definizione di politiche nazionali e regionali.

Il piano di rilevazione del 5° Censimento generale dell'agricoltura è stato predisposto sulla base delle proposte formulate da un'apposita Commissione di studio istituita presso l'Istituto nazionale di statistica, della quale hanno fatto parte docenti universitari e rappresentanti di amministrazioni pubbliche e di organizzazioni di categoria.¹

Sul piano dell'organizzazione, il sistema degli organi censuari è stato improntato alla massima integrazione e valorizzazione delle specifiche competenze dei soggetti che svolgono attività statistica sul territorio nazionale, in particolare a livello regionale e comunale, in linea con le recenti riforme amministrative e costituzionali che hanno ridisegnato il ruolo ed i compiti delle autonomie locali nell'ordinamento italiano.

La diffusione dei dati è stata progettata in modo da rispettare la tutela della riservatezza e da utilizzare anche moderni strumenti informatici (*data warehouse on line*) allo scopo di facilitarne l'accesso da parte degli utenti. Infine, va sottolineato come i risultati del Censimento agricolo vengono rilasciati secondo un'articolazione territoriale coerente con quella che verrà adottata nei censimenti generali del 2001 (popolazione, abitazioni, industria e servizi), così da offrire all'utenza (in particolare quella costituita dagli enti locali) una base statistica pienamente integrata sui principali caratteri demografici, sociali ed economici.

¹ In tale Commissione erano rappresentate le seguenti Amministrazioni ed Enti: Ministero per le Politiche Agricole e Forestali; Ministero per le Attività Produttive; Ministero dell'Ambiente e della Tutela del Territorio; Ministero dell'Interno; Ministero dell'Economia e delle Finanze; Ministero della Salute; Istituto Nazionale di Economia Agraria; Assessorati all'Agricoltura ed alle Foreste delle Regioni Piemonte, Veneto, Emilia -Romagna, Marche e Sicilia; Unione Italiana delle Camere di Commercio, Industria, Artigianato e Agricoltura; Associazione nazionale comuni italiani; Unione Statistica dei Comuni Italiani; Confederazione generale dell'agricoltura italiana, Confederazione nazionale coltivatori diretti; Confederazione Italiana Agricoltori; Confederazione Produttori Agricoli; Agenzia Nazionale per la Protezione dell'Ambiente; Istituto di Servizi per il Mercato Agricolo

2. Le basi giuridiche

L'obbligo di esecuzione decennale di un censimento dell'agricoltura è previsto dall'art. 2 del regolamento CEE n. 571 del 28 febbraio 1988, modificato dal regolamento CE n. 2467 del 17 dicembre 1996. Queste norme disciplinano la produzione (con cadenza biennale) di informazioni statistiche di carattere strutturale sulle aziende agricole, sulle coltivazioni, sulla consistenza degli allevamenti, sui mezzi meccanici, sul lavoro, ecc., allo scopo di valutare la situazione di un settore fondamentale per l'economia dell'Unione Europea e di seguire l'evoluzione nel tempo della sua struttura produttiva.

Mentre la rilevazione periodica di tali caratteri (che in Italia ha cadenza annuale) è effettuata su base campionaria, il Censimento rileva informazioni strutturali su tutte le aziende agricole, perseguendo anche l'obiettivo di aggiornare lo schedario delle aziende stesse. Di conseguenza sono state rilevate, in ciascun Comune, la consistenza numerica delle aziende agricole, forestali e zootecniche, di qualsiasi ampiezza e da chiunque condotte, nonché le loro fondamentali caratteristiche strutturali. I dati di censimento, inoltre, servono a costruire l'Archivio statistico delle aziende e imprese agricole (ASAIA), in esecuzione del regolamento comunitario n. 2186 del 1993.

Altre disposizioni in materia di statistiche agricole sono contenute in vari regolamenti e direttive dell'Unione Europea e nelle raccomandazioni dell'Organizzazione delle Nazioni Unite per l'alimentazione e l'agricoltura (FAO), tutti atti volti ad ottenere informazioni statistiche omogenee e comparabili a livello europeo e mondiale.

A livello nazionale, le disposizioni di carattere generale in materia di censimenti sono contenute nell'art. 37 della legge 17 maggio 1999 n. 144 e nel relativo regolamento di esecuzione approvato con DPR n.197 del 6 giugno 2000. L'attuale disciplina dell'attività censuaria deriva dalla considerazione della stessa come funzione istituzionale dell'Istat, a differenza dal passato quando i censimenti erano disciplinati autonomamente da un'apposita legge di indizione e finanziamento e da uno specifico regolamento di esecuzione.

L'attività censuaria svolta dalle Regioni e dalla Province autonome di Trento e di Bolzano è oggetto di una separata disciplina stabilita nelle sue linee fondamentali dal Protocollo di intesa stipulato tra l'Istat e la Conferenza dei Presidenti delle Regioni e delle Province autonome il 5 agosto 1999 ed approvato dalla Conferenza Stato-Regioni.

L'attività censuaria si è svolta secondo quanto previsto dalla normativa che regola il trattamento dei dati personali dettata dagli articoli 17 e 18 del regolamento di esecuzione del Censimento e dalla legge n. 675 del 1996 e successive modifiche e integrazioni, in particolare del d.lgs. n. 281 del 1999.

La disciplina delle operazioni tecniche è stata dettata con il Piano di censimento generale, integrato dai piani regionali approvati secondo la procedura prevista dal citato Protocollo di intesa, nonché da specifiche circolari dell'Istat.

Il 5° Censimento generale dell'agricoltura è inserito tra le statistiche di interesse nazionale: esso è incluso nel Programma statistico nazionale, approvato con DPCM del 31 marzo 2000, e nell'elenco delle rilevazioni soggette all'obbligo di risposta previsto dal DPR del 5 luglio 1999, pubblicato nella G.U. n. 194 del 19 agosto 1999.

3. La struttura organizzativa

La rete di rilevazione del Censimento si è articolata su quattro livelli territoriali e ha coinvolto diversi organismi: il livello nazionale è stato costituito dall'Istat e dall'Unione nazionale delle Camere di Commercio; il livello regionale è stato costituito dagli Uffici regionali di censimento, dalle Commissioni tecniche regionali istituite presso le Regioni e le Province autonome e dagli Uffici regionali dell'Istat; il

Alimentare; Ente per le Nuove tecnologie, l'Energia e l'Ambiente; Azienda di Stato Interventi nel Mercato Agricolo; Unione Province Italiane; Istituto Nazionale di Sociologia Rurale; docenti universitari.

livello provinciale è stato costituito dagli Uffici provinciali di censimento istituiti presso le Camere di commercio e dai Gruppi tecnici provinciali; il livello comunale è stato costituito dagli Uffici comunali di censimento.

I Prefetti e i Sindaci, con riferimento al territorio di propria competenza, hanno provveduto ad assicurare il buon andamento ed il regolare svolgimento delle operazioni di censimento, secondo quanto disposto dalle vigenti disposizioni di legge e dal regolamento di esecuzione del Censimento stesso.

Struttura della rete di rilevazione

REGIONI	NUMERO COMUNI AL 22-10- 2000	ISPETTORATI PROVINCIALI ISTAT	UNITA' – ORGANI DI CENSIMENTO						
			REGIONI (UCR)		CAMERE DI COMMERCIO (UCP)	COMUNI (UCC)			RILEVATORI
			Responsabili dei coordinatori intercomunali (RPCIC)	Coordinatori intercomunali (CIC)	Responsabili dei coordinatori provinciali (RCP)	Totale	Responsabili (a)	Coordinatori	
Piemonte	1.206	8	29	130	8	1.206	1.206	148	1.619
Valle d'Aosta	74	1	1	8	1	74	74	2	88
Lombardia	1.546	11	36	108	11	1.546	1.546	285	1.811
Trentino-A.A.	339	2	2	32	2	339	339	19	614
Veneto	581	7	29	75	7	626	581	45	1.732
Friuli-V.G.	219	4	7	31	4	219	219	70	413
Liguria	235	4	11	37	4	257	235	22	511
Emilia-R.	341	9	23	59	9	341	341	14	1.066
Toscana	287	10	34	64	10	346	287	59	1.246
Umbria	92	2	12	20	2	114	92	22	499
Marche	246	4	4	52	4	246	246	21	2.939
Lazio	377	5	15	87	5	512	377	135	1.867
Abruzzo	305	4	11	40	4	315	305	10	770
Molise	136	2	6	16	2	136	136	38	340
Campania	551	5	12	105	5	555	551	4	2.230
Puglia	258	5	26	80	5	643	258	385	3.047
Basilicata	131	2	9	35	2	169	131	38	743
Calabria	409	5	5	78	5	511	409	102	1.745
Sicilia	390	9	24	150	9	622	390	232	2.830
Sardegna	377	4	19	100	4	377	377	65	1.016
ITALIA	8.100	103	315	1.307	103	9.154	8.100	1.716	27.126

(a) In 643 Comuni il responsabile di UCC ha anche svolto le funzioni ed i compiti di coordinatore.

Al livello nazionale hanno operato i seguenti organismi:

- Istituto nazionale di statistica*, con l'incarico di provvedere all'effettuazione del Censimento dell'agricoltura. L'Istat, quale titolare della rilevazione, ha esercitato un potere decisorio tecnico e metodologico in ordine all'organizzazione del Censimento e alle sue modalità di svolgimento. In particolare, l'Istat ha impartito agli organismi della rete censuaria le istruzioni necessarie per

l'esecuzione del Censimento e ha sovrinteso a tutte le relative operazioni, adottando i provvedimenti necessari per assicurare il loro regolare e tempestivo svolgimento. L'Istat ha esercitato tali funzioni anche attraverso le sue articolazioni territoriali costituite dagli uffici regionali. Inoltre, l'Istituto si è avvalso della collaborazione degli Uffici di statistica del Sistema statistico nazionale (Sistan) che, in base a quanto stabilito dal regolamento, hanno assunto la qualificazione giuridica di organi di censimento.

- b) L'*Ufficio di statistica di Unioncamere*, facente parte del Sistema statistico nazionale, ha avuto il compito di collaborare con l'Istat e con le Camere di commercio per assicurare il funzionamento degli organi censuari di livello provinciale.

Al *livello regionale* l'organizzazione si è basata su un modello "a geometria variabile" definito dal Protocollo d'intesa Istat-Regioni. In base ad esso il Piano generale di censimento è stato integrato dai singoli piani di censimento regionali approvati dalle Regioni e dalle Province autonome, anche sulla scorta delle valutazioni organizzative, tecniche e metodologiche effettuate dall'Istat.

Il nucleo dell'organizzazione a livello regionale è stato rappresentato dall'Ufficio di censimento regionale (UCR), mentre l'operatività sul territorio di competenza è stata assicurata dalla rete dei coordinatori intercomunali e dei rispettivi responsabili provinciali. L'UCR ha, inoltre, avuto il compito di fornire assistenza e sostegno tecnico alla Commissione tecnica regionale.

Nel dettaglio, il livello regionale è stato rappresentato dai seguenti organismi:

- a) *Ufficio regionale dell'Istat*, con il compito di sovrintendere a tutte le attività svolte dagli organi censuari a livello locale e di verificare l'attuazione dei piani di censimento regionali, con particolare riferimento alla designazione dei coordinatori intercomunali e dei loro responsabili provinciali, alle attività di formazione, istruzione e sensibilizzazione, allo svolgimento delle indagini pilota e di controllo. Gli uffici regionali hanno, inoltre, valutato i rapporti periodici sullo svolgimento delle operazioni censuarie nel territorio di competenza e svolto attività ispettiva.
- b) *Ufficio di censimento regionale (UCR)*, con il compito di curare, in generale, l'esecuzione del piano di censimento dell'Istat e di quello regionale.

Tra le funzioni svolte dagli UCR si segnalano in particolare le seguenti:

- la designazione dei coordinatori intercomunali e dei loro responsabili provinciali;
 - la sensibilizzazione delle istituzioni locali e delle aziende agricole;
 - lo svolgimento di attività di istruzione e di formazione;
 - il monitoraggio delle operazioni;
 - la rendicontazione dei contributi finanziari ricevuti.
- c) *Commissione tecnica regionale*, con il compito di assistere la Regione nella predisposizione del piano regionale di censimento e di sovrintendere al buon andamento delle operazioni censuarie, attraverso la valutazione del monitoraggio delle stesse.

I compiti specifici assegnati alle Commissioni sono stati:

- la predisposizione del piano regionale e la sua eventuale revisione alla luce delle osservazioni dell'Istat;
- la valutazione dello stato di attuazione del piano, anche nella fase precedente l'avvio delle operazioni di rilevazione censuaria;
- la valutazione, sulla base degli aggiornamenti periodici trasmessi dall'UCR, dell'andamento delle attività censuarie;
- l'individuazione degli interventi da adottare nelle situazioni di ritardo a livello comunale e provinciale.

Al *livello provinciale* hanno operato i seguenti organismi:

- a) *Ufficio di censimento provinciale (UCP)*, istituito presso la Camera di commercio, con il compito di sovrintendere al coordinamento delle operazioni censuarie a livello provinciale. Gli UCP hanno assolto a una funzione di stimolo, raccordo e controllo di tutte le operazioni censuarie svolte dagli Uffici comunali, svolgendo attività di natura organizzativa strumentali all'attività di rilevazione, nonché compiti di istruzione e formazione, di assistenza organizzativa e monitoraggio delle operazioni censuarie, attraverso un apposito collegamento informatico.

Tra i compiti specifici assegnati agli UCP vi sono stati:

- l'organizzazione di riunioni di istruzione sulle attività censuarie;
- la creazione del collegamento telematico con l'Istat per la trasmissione dei dati via Internet;
- il raccordo tecnico-organizzativo con il responsabile provinciale dei coordinatori intercomunali;
- la segnalazione di situazioni critiche all'UCR ed all'Ufficio regionale dell'Istat.

Nelle Province autonome di Trento e Bolzano le funzioni di UCP sono state svolte rispettivamente dal Servizio Statistica della Provincia autonoma di Trento e dall'Istituto provinciale di statistica della Provincia autonoma di Bolzano (ASTAT).

- b) *Gruppo tecnico provinciale*, con il compito di realizzare il collegamento funzionale tra i diversi livelli di responsabilità censuarie presenti a livello provinciale, ai fini della elaborazione del calendario di assistenza tecnica agli UCC, della programmazione di attività e di interventi di diversa natura, nonché di valutazione dell'andamento complessivo del Censimento. Esso è stato formato dal responsabile dell'UCP, da un funzionario dell'Ufficio regionale dell'Istat e dal responsabile provinciale dei coordinatori intercomunali.

Nell'ambito di ciascuna Provincia hanno operato i coordinatori intercomunali e il loro responsabile provinciale, i primi con il compito di provvedere al controllo delle attività di rilevazione effettuate presso le aziende agricole, il secondo con il compito di coordinare le attività di assistenza tecnica alla rilevazione.

Tra le funzioni specifiche dei coordinatori intercomunali era compresa:

- l'istruzione dei coordinatori e rilevatori comunali;
- l'assistenza tecnica nel corso delle attività di rilevazione;
- la redazione di rapporti settimanali.

Tra le funzioni specifiche dei responsabili provinciali figurava:

- l'assegnazione dei Comuni della Provincia di competenza ai singoli coordinatori intercomunali;
- la predisposizione dei programmi di attività dei coordinatori intercomunali;
- l'espletamento di attività di istruzione;
- l'organizzazione delle indagini post-censuarie.

Nella struttura organizzativa il *livello comunale* è stato rappresentato dall'*Ufficio di censimento comunale (UCC)*, con la funzione di rilevazione diretta sul territorio. I principali compiti assegnati all'UCC sono stati:

- la nomina di eventuali ulteriori coordinatori comunali;
- la selezione dei rilevatori;
- l'istruzione ai rilevatori e coordinatori comunali;
- la verifica, controllo e aggiornamento degli elenchi delle unità di rilevazione;
- la raccolta dei dati presso le aziende agricole e il controllo della corretta compilazione dei questionari;
- la comunicazione periodica di informazioni e dati sullo svolgimento delle operazioni censuarie;
- la revisione quantitativa del materiale raccolto e il suo confezionamento per la successiva spedizione ai centri di registrazione.

Alle dirette dipendenze del responsabile dell'UCC hanno operato i coordinatori comunali e i rilevatori. La nomina dei primi era obbligatoria nei Comuni con almeno 600 aziende da censire. I

secondi sono stati impegnati nella misura di uno ogni 150 aziende (o frazione di 150 comunque non inferiore a 100).

Ai coordinatori comunali è stato affidato l'incarico di pianificare, coordinare e controllare l'attività di rilevazione presso le aziende. I rilevatori comunali hanno effettuato la rilevazione presso le aziende agricole, raccogliendo i dati tramite intervista diretta ai conduttori.

4. Le attività di formazione ed istruzione della rete di rilevazione

A causa dell'articolazione territoriale e della complessità della rete di rilevazione, l'attività di formazione e istruzione dei soggetti coinvolti ha avuto un ruolo determinante per il buon esito delle operazioni censuarie.

Le attività formative hanno coperto l'intera rete di rilevazione con una serie di interventi "a cascata", ricorrendo a più strumenti. Infatti i corsi di istruzione e formazione si sono sviluppati secondo un percorso per fasi successive che ha coinvolto via via destinatari diversi: gli Uffici regionali dell'Istat, gli Uffici di censimento regionali (UCR), gli Uffici di censimento provinciali (UCP), i coordinatori intercomunali e i loro responsabili provinciali e gli Uffici di censimento comunali (UCC) con i loro coordinatori e rilevatori.

Dato l'elevato numero delle persone da formare e la loro distribuzione su tutto il territorio nazionale, nonché la diversità dei fabbisogni formativi, si sono attuati molteplici interventi. Accanto alla formazione in aula si è fatto ricorso anche allo strumento della formazione a distanza, tramite l'utilizzo di appositi strumenti (CD-Rom formativo, pagina dedicata nel sito Internet del Censimento).

Ulteriori interventi di carattere formativo, aggiuntivi rispetto a quelli dedicati alle istruzioni per la rilevazione, si sono svolti nei confronti dei coordinatori intercomunali e dei coordinatori comunali, a cura sia dell'Istat, sia degli Uffici regionali di censimento.

Interventi di verifica della formazione dei rilevatori e di *training on the job* sono stati svolti dai coordinatori intercomunali nel corso delle ispezioni volte a fornire assistenza tecnica agli UCC durante lo svolgimento della rilevazione.

Le istruzioni al personale degli UCR, ai responsabili degli UCP e ai responsabili provinciali dei coordinatori intercomunali sono state effettuate da personale selezionato dall'Istat e da funzionari dell'Istituto.

Le istruzioni ai coordinatori intercomunali sono state trasmesse da personale appartenente all'Istat e agli UCR, nonché dai responsabili dei coordinatori intercomunali. A loro volta, i coordinatori intercomunali, coadiuvati da personale dell'Istat, hanno effettuato gli interventi di istruzione ai coordinatori comunali e ai rilevatori.

5. Il campo di osservazione e l'unità di rilevazione

Il campo di osservazione del Censimento dell'agricoltura ha considerato tutte le aziende agricole, forestali e zootecniche, di qualsiasi ampiezza e da chiunque condotte. Sono rientrate nel suddetto campo di osservazione anche:

- le aziende agricole degli istituti di ricerca, degli ospedali, delle cliniche, delle comunità religiose, degli istituti penitenziari e delle imprese industriali;
- gli allevamenti di tori e verri da riproduzione, gli allevamenti di cavalli, i centri di incubazione;
- le aziende agricole costituite da prati permanenti e/o pascoli condotti dalle amministrazioni comunali (terreni messi a disposizione, generalmente dietro corresponsione di un canone, per il pascolo di animali appartenenti ad altre aziende).

I terreni destinati ad alcuni usi particolari, se non compresi nella superficie totale di un'azienda agricola attiva, sono stati esclusi dal campo di osservazione del Censimento. Questa esclusione riguarda in particolare:

- i suoli edificabili o comunque non destinati ad uso agricolo;
- i parchi e i giardini ornamentali;
- i terreni completamente abbandonati;
- i piccoli orti familiari, generalmente annessi alle abitazioni, la cui produzione era destinata normalmente all'autoconsumo (salvo il caso in cui la persona che ne disponeva fosse conduttore di azienda agricola; in tal caso l'orto doveva essere considerato parte integrante dell'azienda stessa);
- i piccoli allevamenti a conduzione familiare, costituiti da uno o due capi di bestiame suino, ovino, caprino o da pochi animali di bassa corte (polli, tacchini, oche, conigli ecc.) utilizzati normalmente per autoconsumo (salvo il caso in cui la persona che ne disponeva fosse anche conduttore di azienda agricola; in tal caso questi allevamenti dovevano essere considerati parte integrante dell'azienda stessa).

Sono state inoltre escluse dal campo di osservazione le scuderie, i terreni per l'esercizio dei cavalli da corsa, gli allevamenti di cani, i centri di commercio del bestiame ed i macelli che non praticavano l'allevamento del bestiame. Gli allevamenti ittici (impianti di acquacoltura) sono rientrati nel campo di osservazione del Censimento solo se praticati nell'ambito di un'azienda agricola.

L'unità di rilevazione del Censimento è stata l'*azienda agricola, forestale e zootecnica*, definita come *l'unità tecnico-economica costituita da terreni, anche in appezzamenti non contigui, ed eventualmente da impianti ed attrezzature varie in cui si attua la produzione agraria, forestale o zootecnica ad opera di un conduttore, e cioè persona fisica, società od ente, che ne sopporta il rischio sia da solo (conduttore coltivatore o conduttore con salariati), sia in forma associata.*

Caratteri distintivi fondamentali di un'azienda agricola sono stati pertanto:

- l'utilizzazione dei terreni per la produzione agricola e/o forestale e/o zootecnica: tali terreni potevano essere costituiti da una o più particelle (contigue o no), situate nello stesso Comune oppure in Comuni diversi, anche non confinanti o vicini tra loro;
- la presenza di un conduttore, cioè di una persona fisica, società od ente che sopportava il rischio imprenditoriale connesso con l'attività economica dell'azienda.

Tra le aziende agricole sono state comprese anche quelle prive di terreno agrario ed in particolare:

- le aziende zootecniche nelle quali si allevava bestiame senza utilizzazione di terreno agrario (allevamenti intensivi di bovini, di suini, avicunicoli, ecc.);
- le aziende zootecniche nelle quali il bestiame veniva allevato utilizzando terreni pascolativi appartenenti a Comuni, ad altri enti pubblici od a privati, senza che i terreni potessero configurarsi come elementi costitutivi di dette aziende.

6. I criteri per l'individuazione delle aziende agricole

Le aziende agricole sono state individuate nel Comune, ed in particolare nel foglio di mappa catastale, in cui ricadeva il centro aziendale o, in mancanza di esso, la maggior parte delle particelle catastali costituenti la superficie totale aziendale. Ne consegue che le aziende agricole, i cui terreni erano situati in due o più fogli di mappa catastali dello stesso Comune oppure in due o più Comuni, sono state rilevate dal Comune ove era situato il centro aziendale e, quindi, indicate nel relativo foglio di mappa catastale. Pertanto, il luogo dove era ubicata l'abitazione del conduttore, se non coincidente con il centro aziendale, non ha costituito elemento per l'individuazione di un'azienda agricola, né per l'attribuzione dell'azienda stessa ad un determinato foglio di mappa.

Per *centro aziendale* s'intende il complesso dei fabbricati situati nei terreni dell'azienda agricola e connessi alla sua attività produttiva. Il centro aziendale, in molti casi, comprende le abitazioni del

conduttore e dell'altra manodopera impiegata nei lavori agricoli aziendali, i ricoveri per animali, i locali per l'immagazzinamento dei prodotti (magazzini, sili da foraggio, fienili, ecc.) e quelli per il deposito di macchine ed attrezzi di uso agricolo.

Le aziende pastorali con greggi transumanti, nel caso in cui il conduttore disponeva anche di terreno agrario, sono state individuate nel Comune e foglio di mappa catastale nel quale ricadeva il centro aziendale o la maggior parte delle particelle costituenti la superficie totale aziendale. Se, invece, tali aziende erano prive di terreno agrario (esclusivamente zootecniche), sono state individuate nel Comune e foglio di mappa catastale nel quale erano situati i ricoveri di proprietà dell'azienda; oppure, se l'azienda non possedeva ricoveri propri, nel Comune dove il gregge era stato ricoverato per la maggior parte dell'anno; oppure, se quest'ultimo criterio fosse risultato di difficile adozione, nel Comune dove il gregge si trovava alla data di riferimento del Censimento.

Ai fini del censimento, per individuare le aziende agricole si è fatto riferimento ai conduttori e non ai proprietari o intestatari dei terreni, in quanto:

- il proprietario o intestatario dei terreni non è necessariamente conduttore di azienda agricola, termine con il quale si intende la persona fisica, società o ente, che, in quanto responsabile giuridico ed economico, sopporta il rischio della gestione aziendale, indipendentemente dal titolo di possesso dei terreni;
- i terreni di proprietà o intestati a soggetti diversi possono essere condotti da un'unica azienda agricola.

I censimenti generali del 2000-01 prevedono di incrementare in misura significativa il dettaglio territoriale disponibile nella georeferenziazione dei dati, con l'obiettivo di potenziare la capacità informativa dei dati raccolti. In particolare, Il 5° Censimento generale dell'agricoltura, che copre con il suo campo di osservazione il territorio extraurbano, ha adottato per la prima volta come livello minimo di aggregazione dei dati il foglio di mappa catastale, che ha il vantaggio di essere un riferimento facilmente individuabile sia per i rispondenti che per gli utenti finali e corrisponde ad un livello di dettaglio ottimale, ad esempio, per le esigenze di analisi della pianificazione territoriale. La disponibilità dei dati elementari aggregati per foglio di mappa consentirà di ottenere proiezioni cartografiche molto accurate dei risultati censuari: dalla semplice localizzazione delle aziende agricole e dei relativi terreni a mappe tematiche sull'utilizzazione del suolo e sulla distribuzione delle caratteristiche strutturali e tipologiche delle aziende.

7. Il questionario di rilevazione

Nella progettazione del questionario di azienda si è tenuto conto di esigenze diverse: la domanda di informazioni da parte dell'utenza; l'obbligo di rispondere alle esigenze internazionali (FAO e UE) secondo un prestabilito elenco di caratteristiche da rilevare; l'esigenza di mantenere la confrontabilità dei risultati con quelli delle precedenti rilevazioni censuarie; la necessità di indagare fenomeni attuali di interesse nazionale e locale; la limitazione degli oneri di risposta per i rilevatori, e, soprattutto, per le aziende stesse.

Il questionario di rilevazione adottato per il 5° Censimento generale dell'agricoltura ha rappresentato una soluzione di equilibrio tra queste esigenze. Una volta assicurata la sua corrispondenza al quadro informativo richiesto dai regolamenti europei, esso è stato redatto apportando integrazioni finalizzate a rispondere alle molteplici esigenze informative nazionali e locali.

Il compito di definire i contenuti rispondenti a tali esigenze è stato affidato ad una apposita sottocommissione nell'ambito della Commissione di studio avente l'incarico di formulare proposte in merito agli aspetti organizzativi, metodologici e tecnici per il 5° Censimento generale dell'agricoltura. Le attività svolte al riguardo nel corso di circa un anno hanno consentito l'approntamento di un questionario di azienda, che, oltre a consentire una soddisfacente comparabilità dei risultati nel tempo,

ha esteso le informazioni su fenomeni maggiormente esplicativi della nuova realtà agricola. In esso sono stati mantenuti molti dei quesiti già rilevati nel 1990, compresi quelli relativi alla viticoltura, ed inserite alcune interessanti novità.

In particolare, i nuovi quesiti hanno riguardato:

- la ulteriore suddivisione della superficie aziendale secondo il titolo di possesso dei terreni: proprietà, affitto (Legge 203/82) e uso gratuito;
- una maggiore articolazione della forma giuridica delle aziende (persona fisica, società, cooperativa, associazione di produttori, Ente pubblico);
- più specifiche informazioni sulla tenuta della contabilità aziendale;
- la rilevazione della superficie utilizzata per attività extragricole (turismo, sport, ecc.);
- la capacità lavorativa oraria degli impianti per la lavorazione e/o trasformazione in azienda dei prodotti delle coltivazioni;
- la consistenza degli "altri" allevamenti, la produzione del latte distinta per specie, l'impiego del latte munto e i prodotti ottenuti dalla lavorazione del latte in azienda;
- riguardo al lavoro aziendale, la posizione nella professione dei componenti la famiglia del conduttore e la distinzione della "altra manodopera aziendale" tra operai e dirigenti e impiegati, nonché la loro distinzione per genere;
- alcune informazioni sulle pratiche colturali e sui sistemi utilizzati per la fertilizzazione dei terreni;
- le produzioni di qualità, sia vegetali che zootecniche.

8. Epoca di riferimento dei dati

Fanno riferimento all'annata agraria 1° novembre 1999 – 31 ottobre 2000 i dati relativi a: vendita dei prodotti dell'azienda; contabilità; utilizzazione dei terreni; lavoro; mezzi meccanici; contoterzismo; attrezzature informatiche; rapporti con l'esterno.

Fanno riferimento alla data del 22 ottobre 2000 i dati relativi a: forma di conduzione; forma giuridica; credito agrario; adesione ad organismi associativi economici; parchi ed aree protette; ricoveri; superficie totale; superficie agricola utilizzata; consistenza degli allevamenti; fabbricati ed abitazioni.

La condizione professionale del conduttore, dei familiari, dei parenti e del capo azienda si riferisce a quella posseduta nella settimana precedente il 22 ottobre 2000. Fanno riferimento all'anno solare 2000 i dati relativi alla produzione del latte.

9. L'aggiornamento degli elenchi comunali delle aziende agricole

Sul piano tecnico-metodologico, il problema di maggior rilevanza nell'esecuzione di un censimento generale dell'agricoltura è connesso con l'identificazione delle aziende e con l'obiettivo di massimizzare il grado di copertura della rilevazione, dato il notevole riflesso che tale operazione riveste nel dimensionamento numerico del collettivo di osservazione.

Le operazioni di aggiornamento si sono articolate nelle seguenti fasi:

- produzione dell'elenco delle aziende agricole, forestali e zootecniche, risultanti nello schedario Istat e dell'elenco dei soggetti risultanti in archivi e/o registri di fonte amministrativa e non individuati tra i conduttori delle aziende agricole, forestali e zootecniche dello schedario Istat
- individuazione delle aziende agricole, forestali e zootecniche "ancora esistenti", "non più esistenti" e "di nuova costituzione" (rispetto all'elenco, basato sul Censimento del 1990);
- per ciascuna azienda agricola risultante negli elenchi come "ancora esistente" o "di nuova costituzione", indicazione dell'ubicazione del centro aziendale o, in assenza di esso, della località dove ricadeva il maggior numero di particelle dei terreni costituenti l'azienda agricola. Tale località

poteva essere distinta dal domicilio del conduttore, ove quest'ultimo non coincidesse con l'ubicazione del centro aziendale. Per le aziende "ancora esistenti" dovevano essere verificati, modificati ed eventualmente integrati i dati personalizzati a cura dell'Istat;

- per ciascuna azienda agricola "ancora esistente" o "di nuova costituzione", indicazione delle superfici ricadenti nel Comune, distintamente per i terreni situati nello stesso foglio di mappa catastale del centro aziendale e per quelli ricadenti in altri fogli di mappa dello stesso Comune o di altri Comuni, con la specificazione, per ciascuna azienda, del numero complessivo delle particelle catastali che ne costituivano la superficie. Per le aziende prive di terreno agrario (esclusivamente zootecniche) si doveva indicare il Comune e il foglio di mappa catastale ove erano situati i ricoveri di proprietà dell'azienda; oppure, se l'azienda non possedeva ricoveri propri, il Comune dove erano ricoverati i capi di bestiame per la maggior parte dell'anno; oppure, se quest'ultimo criterio risultava di difficile adozione, il Comune dove gli allevamenti si trovavano al momento della verifica effettuata per l'aggiornamento;
- scambi di informazioni tra Comuni sulle superfici di aziende con parte dei terreni localizzati in Comuni diversi;
- compilazione dei riepiloghi delle superfici di foglio di mappa catastale e comunali e verifica del grado di copertura raggiunto.

Per agevolare i compiti degli Uffici comunali, l'Istat ha fornito a ciascuno di essi un apposito Manuale contenente il piano completo dell'aggiornamento con le istruzioni da seguire per le diverse operazioni da effettuare. Inoltre l'Istat ha inviato a ciascun Comune un CD multimediale con finalità di comunicazione generale sui censimenti 2000 – 2001, unitamente ad un apposito *software*, le cui procedure hanno consentito la compilazione automatica di alcuni modelli man mano che il Comune procedeva alle previste operazioni di aggiornamento degli elenchi.

Alle operazioni di aggiornamento hanno contribuito l'Istat, i Comuni e le Camere di Commercio, ciascuno con ruoli e compiti ben definiti.

Prima di avviare le operazioni di aggiornamento l'Istat ha effettuato un preliminare processo di integrazione e/o sovrapposizione dei dati anagrafici e strutturali contenuti nei principali archivi amministrativi di interesse agricolo, ha predisposto la metodologia, sviluppato le procedure informatiche di acquisizione e trattamento delle informazioni aggiornate, prodotto il materiale per l'aggiornamento stesso su supporto cartaceo ed informatico, nonché sottoposto a verifica di fattibilità tutte le modalità tecniche ed organizzative dell'operazione.

In particolare l'aggiornamento delle liste si è basato su una verifica preliminare dell'archivio censuario riferito al 1990, svolta mediante l'uso di archivi anagrafici delle aziende aggiornati al 1997 e al 1998 e provenienti dal Sistema informativo agricolo nazionale (SIAN), dall'anagrafe tributaria del Ministero delle Finanze, dal registro delle imprese agricole tenuto presso le Camere di Commercio e dall'archivio residente presso l'AIMA (attualmente AGEA). Tale operazione di aggiornamento e di "incrocio" tra archivi (analoga a quella posta alla base dell'Archivio statistico delle imprese attive, ASIA) è stata estremamente complessa, in quanto il Censimento del 1990 non aveva rilevato il codice fiscale delle aziende agricole (o dei relativi conduttori). Di conseguenza, per effettuare le verifiche sono state utilizzate altre "chiavi", quali la localizzazione e la denominazione dell'azienda, tutti elementi certamente meno sicuri del codice identificativo.²

L'analisi integrata degli archivi sopra menzionati³ ha consentito di "rintracciare" circa 1.400.000 aziende censite nel 1990, informazione questa che è stata fornita ai Comuni per rendere più agevole il loro lavoro di aggiornamento degli elenchi. D'altra parte, i Comuni hanno ricevuto anche un elenco di

² Per essere trattato in modo efficace, l'archivio del 1990 e gli archivi integrativi sono stati preliminarmente sottoposti ad una "normalizzazione", cioè ad un trattamento statistico finalizzato ad assicurare che i caratteri in essi contenuti fossero resi omogenei e confrontabili tra loro.

³ L'operazione di *linkage* tra i diversi archivi, su cui si baserà anche in futuro la costruzione e l'aggiornamento annuale dell'Archivio statistico delle aziende e delle imprese agricole (ASAIA) ha costituito, naturalmente, solo il primo passo del lavoro, cui sono seguite approfondite analisi di carattere statistico volte all'individuazione dei soggetti effettivamente titolari di un'attività agricola rientrante nel campo di osservazione del censimento.

circa 1.800.000 altri soggetti presenti negli archivi amministrativi, per i quali è stato impossibile procedere all'abbinamento automatico e preventivo con le unità contenute nell'archivio censuario del 1990. In alcuni casi si è trattato effettivamente di nuove aziende, ma in molti altri il mancato abbinamento è dipeso unicamente dalla assenza del codice identificativo nell'archivio del 1990.

L'operazione di aggiornamento è poi proseguita sul territorio a cura dei Comuni. Anche le Camere di Commercio, attraverso i propri Uffici di statistica, hanno partecipato all'operazione, svolgendo attività di coordinamento e monitoraggio in collegamento telematico con l'Istat.

Le modalità tecniche ed operative da seguire per l'aggiornamento sono state descritte in un apposito fascicolo contenente il Piano completo delle operazioni.

Con la circolare n.38 del 15 ottobre 1999 prot. 10465, sono stati disposti i criteri e le modalità per la costituzione degli Uffici di censimento comunali e provinciali, precisandone compiti e funzioni per l'aggiornamento.

Entro il mese di giugno 2000, tutti i Comuni, ad eccezione di pochi per i quali si è reso necessario prorogare la scadenza al mese di agosto, hanno trasmesso all'Istat tutto il materiale su supporto informatico e cartaceo. Il materiale pervenuto soltanto su supporto cartaceo, dopo i necessari controlli quantitativi e qualitativi presso l'Istat, è stato sottoposto a registrazione *in service*. Appena registrato, il materiale è stato elaborato al pari di quello pervenuto su supporto informatico, in modo da ottenere gli elenchi definitivi comunali, per foglio di mappa catastale. Questo ha costituito l'area di riferimento da assegnare successivamente a ciascun rilevatore per la raccolta dei dati mediante somministrazione del questionario aziendale.

I file contenenti i dati identificativi dei conduttori, integrati con quello di superficie totale dell'azienda, da inviare ai Comuni come elenchi definitivi, sono stati approntati dall'Istat nel periodo luglio - settembre 2000 e sono stati utilizzati anche per la personalizzazione dei questionari di rilevazione.

10. Le indagini pilota pre-censuarie

Al fine di risolvere le problematiche relative alla localizzazione delle aziende agricole e dei loro terreni, all'aggiornamento delle liste comunali di aziende, nonché alla messa a punto degli strumenti di rilevazione, sono state realizzate nel periodo pre-censuario tre indagini pilota:

1. *localizzazione e georeferenziazione dei terreni aziendali*: l'indagine è stata effettuata nel periodo novembre 1998 – gennaio 1999 per verificare le difficoltà incontrate dai Comuni nell'individuare le aziende agricole e nel localizzare i loro terreni. Hanno partecipato volontariamente 10 Comuni in totale; in particolare, 3 Comuni delle Marche, 5 dell'Emilia-Romagna e 2 della Toscana. Con questa indagine è stata verificata anche la possibilità di utilizzare, per la prima volta nel settore delle statistiche agricole, la documentazione catastale. Il materiale di base per l'esecuzione dell'indagine pilota (elenchi delle aziende agricole e dei soggetti da rilevare) è stato fornito dall'Istat) mentre la documentazione catastale è stata acquisita dai Comuni interessati all'indagine. Per agevolare il compito ai Comuni partecipanti l'Istat ha redatto un apposito manuale di istruzioni.
2. *aggiornamento dell'archivio Istat delle aziende agricole*: questa seconda indagine pilota è stata effettuata nel periodo aprile – maggio 1999 al fine di valutare la fattibilità delle operazioni di individuazione delle aziende agricole finalizzata all'aggiornamento degli elenchi. Ad essa hanno partecipato gli stessi Comuni già coinvolti nella prima indagine pilota, integrati da altri 22 in modo da rispettare criteri di rappresentatività per grandi circoscrizioni territoriali.

La metodologia seguita per questa seconda indagine pilota è stata simile a quella adottata per la prima. Tuttavia, tenuto conto che un aggiornamento esaustivo degli elenchi non può essere realizzato se non a seguito di un accurato e completo scambio di informazioni tra Comuni confinanti, tra i 30 sono stati scelti 2 Comuni "nucleo" con i rispettivi Comuni "satelliti" in numero di

8. In termini di numero di aziende agricole da aggiornare con l'indagine pilota, la selezione ha riguardato 5 Comuni con un numero consistente di aziende censite nel 1990 (Comuni "grandi" con oltre 1.000 aziende), 7 altri di "media dimensione" (500 - 1.000 aziende) e 20 di "piccola dimensione" (meno di 500 aziende).

Per i Comuni di grande e media dimensione l'indagine ha consentito di sperimentare le diverse modalità di assunzione delle informazioni dal conduttore, di verificare l'utilizzazione della cartografia più opportuna e di valutare le difficoltà inerenti la localizzazione dei terreni aziendali, nonché i tempi di esecuzione dell'operazione. Per 20 Comuni non erano previsti scambi di informazioni con i Comuni limitrofi, per i 2 Comuni "nucleo" sono state effettuate tutte le fasi dell'operazione di aggiornamento, sino alla completa verifica del grado di copertura raggiunto. Gli 8 Comuni "satelliti", infine, hanno proceduto all'aggiornamento degli elenchi di loro competenza, all'individuazione ed attribuzione delle aziende agricole e dei relativi terreni ai rispettivi fogli di mappa catastali ed allo scambio di informazioni con il corrispondente Comune "nucleo".

Anche per questa seconda indagine l'Istat ha approntato tutto il materiale di base su supporto cartaceo ed informatico, nonché la redazione di un apposito fascicolo di istruzioni.

3. *controllo della qualità degli elenchi aziendali e test del questionario di azienda agricola*: allo scopo di completare le attività preparatorie del Censimento, nel mese di maggio 2000 è stata condotta la terza indagine pilota, finalizzata a valutare le caratteristiche del questionario di rilevazione ed a verificare la qualità degli elenchi aziendali approntati con l'aggiornamento dell'archivio Istat. La rilevazione è stata affidata agli Uffici regionali di censimento (UCR). Essa ha riguardato circa 2.700 unità dislocate in 43 Comuni. Per l'esecuzione dell'indagine pilota gli UCR si sono avvalsi di proprio personale dipendente.

Sono stati utilizzati due modelli: il primo (Mod. ISTAT SME1) per stabilire l'appartenenza dell'unità oggetto dell'indagine pilota al campo di osservazione del Censimento; il secondo che riproduceva il questionario di azienda agricola (Mod. ISTAT CEAGR1) da somministrare alle unità risultate appartenenti al campo di osservazione a seguito dell'accertamento effettuato dal rilevatore.

Alla fine dell'intervista il rilevatore ha redatto per ciascuna azienda agricola intervistata un rapporto (Mod. ISTAT CEAGR RIL1), nel quale è stato precisato il grado di difficoltà riscontrato nella compilazione del questionario di azienda, il tempo di durata dell'intervista e la completezza e chiarezza delle istruzioni predisposte dall'Istat e delle definizioni adottate.

11. Le operazioni preliminari della rete di rilevazione

Preliminarmente alla raccolta dei dati presso i conduttori d'azienda, l'Istat ha fornito a ciascun Comune il materiale necessario allo svolgimento della rilevazione censuaria ed in particolare:

- a) l'elenco delle aziende agricole da intervistare (Mod. ISTAT CEAGR 201), nel quale sono state riportate le aziende individuate con l'aggiornamento degli archivi statistici ed amministrativi, distinte per foglio di mappa catastale;
- b) elenchi aggiuntivi contenenti le indicazioni sui conduttori domiciliati in luogo diverso dall'ubicazione del centro aziendale;
- c) i questionari di azienda agricola (Mod. ISTAT CEAGR 1) in bianco, secondo il numero delle aziende da censire, integrato da una congrua scorta;
- d) le etichette autoadesive con la pre stampa dei caratteri identificativi dei conduttori ai quali somministrare il questionario per le aziende agricole individuate in fase di aggiornamento; per le eventuali aziende nuove (o non identificate nel corso dell'aggiornamento) sono state fornite etichette in bianco, le quali contenevano soltanto i codici e le denominazioni della Provincia e del Comune ed un apposito codice di azienda;

- e) un congruo numero di copie del manuale di istruzioni per la rilevazione, contenente le definizioni, le modalità tecnico-operative e le disposizioni per la raccolta dei dati;
- f) un congruo numero di CD-rom per la formazione dei rilevatori;
- g) il materiale e i modelli accessori da utilizzare per lo svolgimento delle operazioni e per la spedizione del materiale censuario, al termine delle operazioni stesse.

Sempre nel periodo precedente la rilevazione, gli UCC hanno svolto alcune operazioni preparatorie, come la predisposizione del materiale per ciascun rilevatore e la definizione degli "itinerari di sezione" per il rilevatori. Di particolare rilievo, in tale ambito, sono stati i casi in cui vi era differenza tra l'ubicazione dell'azienda e il domicilio del conduttore. Al fine di agevolare gli UCC nella rilevazione di queste aziende, l'Istat ha trasmesso agli UCC, su supporto informatico, la lista dei "conduttori con domicilio in Comune diverso da quello di rilevazione".

Inoltre, per agevolare il compito dei rilevatori e dei rispondenti, molti Comuni hanno fornito a ciascun rilevatore una copia del foglio di mappa catastale di competenza, unitamente ad una copia del quadro di unione dei fogli di mappa in cui si ripartisce il territorio comunale. Ciò ha consentito al rilevatore di individuare più facilmente l'ubicazione delle aziende e la distribuzione dei loro terreni sul territorio. In questo modo si è anche agevolato il rispondente nella collocazione delle diverse attività aziendali in ciascun foglio di mappa.

12. Le attività di raccolta dei dati

All'inizio del mese di ottobre 2000 gli UCC hanno ricevuto il materiale necessario allo svolgimento della rilevazione censuaria. A partire dal 23 ottobre 2000, i rilevatori hanno condotto personalmente le interviste con i conduttori delle aziende agricole secondo un calendario programmato sulle seguenti scadenze di conclusione della rilevazione sul campo: 22 novembre 2000 per i Comuni con meno di 100 aziende da censire e 31 dicembre 2000 per i Comuni con 100 o più aziende da censire.

La concentrazione dei tempi previsti per la raccolta dei dati in circa 60 giorni lavorativi ha richiesto l'impiego di più personale rispetto al precedente censimento.

La revisione dei questionari di rilevazione da parte dei coordinatori comunali è stata effettuata, di norma, giornalmente presso l'UCC, subordinatamente alla consegna quotidiana dei questionari compilati da parte dei rilevatori. L'attività di revisione si è svolta nel periodo dal 23 ottobre 2000 al 12 gennaio 2001, anche con l'ausilio dei coordinatori intercomunali, i quali hanno visitato periodicamente gli UCC, così da risolvere eventuali dubbi ed offrire assistenza tecnica alla rilevazione.

A questo stesso scopo l'Istat ha attivato durante il periodo della rilevazione censuaria due numeri verdi di *help-desk* delle operazioni di raccolta dei dati destinati uno agli operatori istituzionali della rete censuaria e l'altro ai rispondenti.

Il primo è stato gestito dagli Uffici regionali dell'Istat, mentre il secondo è stato affidato ad un *call center* specializzato che ha operato sull'intero territorio nazionale. In entrambi i casi, comunque, l'Istat ha provveduto a predisporre preliminarmente un numero molto consistente di risposte a fattispecie di quesiti (oltre 700 per il primo e più di 35 per il secondo), opportunamente ripartiti nell'ambito di tre differenti tipologie (amministrativa, metodologica e tecnico-informatica). Il ricorso a tali numeri verdi è stato consistente: a quello destinato agli operatori di censimento sono pervenute 6.416 chiamate, di cui 4.235 da parte degli UCC, a quello destinato agli altri soggetti sono pervenute 4.233 chiamate.

Non appena revisionati tutti i questionari di azienda compilati dai rilevatori, gli UCC hanno provveduto alla redazione dei prospetti riepilogativi contenenti i dati relativi alle principali variabili rilevate a livello di foglio di mappa (Mod. ISTAT RIEP 1). Man mano che la compilazione dei prospetti riepilogativi è stata terminata, e comunque entro febbraio 2001, l'UCC ha provveduto a riepilogare tali prospetti a livello comunale, compilando l'apposito modello predisposto dall'Istat (Mod. ISTAT RIEP 2) che è stato inviato all'UCP competente per territorio. I modelli riepilogativi per Comune hanno

consentito all'Istat di elaborare e diffondere alcuni risultati preliminari l'8 marzo 2001 e quelli provvisori il 20 giugno 2001.

La verifica del buon andamento delle operazioni censuarie è stata svolta attraverso un sistema di monitoraggio basato su rapporti periodici inoltrati dagli UCC agli UCP. Tali rapporti sono stati immessi da questi ultimi nella rete telematica appositamente predisposta e sono stati resi disponibili in tempo reale agli uffici di censimento regionali (UCR) ed all'Istat. Più in dettaglio, il monitoraggio ha previsto le seguenti attività:

- a) gli uffici di censimento comunali:
 - hanno comunicato al competente UCP l'inizio della raccolta dei dati;
 - in funzione della numerosità aziendale di competenza, hanno inviato via fax o per via telematica, al competente UCP l'apposito modello con la comunicazione del numero dei questionari compilati, evidenziando anche il numero delle aziende viticole e zootecniche;
 - al termine della raccolta dei dati hanno trasmesso all'UCP gli appositi modelli, nei quali sono stati indicati, tra l'altro, il numero definitivo delle aziende censite, il numero delle aziende per le quali non è stato possibile condurre l'intervista, il numero delle aziende viticole e zootecniche, queste ultime distinte per gli allevamenti bovini, suini, ovini ed altri tipi, alcuni ulteriori dati riassuntivi a livello comunale;
- b) i responsabili provinciali dei coordinatori intercomunali: hanno inoltrato all'UCP e all'UCR competenti per territorio, mediamente ogni 14 giorni, un rapporto sull'attività svolta dai coordinatori intercomunali di propria competenza, compilando l'apposito modello predisposto dall'Istat; tale modello ha fornito per ogni coordinatore intercomunale il numero delle visite effettuate presso ciascun Comune di competenza, il numero dei questionari revisionati unitamente ai rilevatori e ai coordinatori comunali, il grado di difficoltà riscontrato dai rilevatori nella compilazione delle diverse sezioni dei questionari di rilevazione, nonché i problemi eventualmente riscontrati nell'attività dei Comuni;
- c) gli Uffici di censimento provinciali: hanno provveduto all'inserimento nella rete Internet delle informazioni ricevute dagli UCC e dai responsabili dei coordinatori intercomunali, impegnandosi tempestivamente a risolvere i problemi che emergevano dal monitoraggio;
- d) gli Uffici di censimento regionali: hanno riepilogato a livello regionale le informazioni ricevute dagli Uffici di censimento provinciali, utilizzando i prospetti appositamente predisposti dall'Istat, trasmettendoli per via telematica all'Istat ed alla competente Commissione tecnica regionale; essi sono, inoltre, intervenuti tempestivamente per la risoluzione dei problemi evidenziati dal monitoraggio, collaborando strettamente con gli UCP e gli Uffici regionali dell'Istat.

Il monitoraggio telematico è stato svolto utilizzando la rete Internet come struttura di trasmissione, limitando però l'accesso alle aree di monitoraggio ai soli soggetti autorizzati. In questo modo è stato possibile assicurare in tempo reale la condivisione delle informazioni relative allo stato di avanzamento delle operazioni censuarie tra tutti i soggetti della rete territoriale.

Al termine delle operazioni di rilevazione, gli UCC hanno confezionato tutto il materiale utilizzato per la raccolta dei dati, secondo le istruzioni trasmesse dall'Istat. Anche le operazioni di trasmissione del materiale sono state monitorate mediante apposite comunicazioni veicolate dalla rete telematica.

13. La registrazione controllata

La registrazione dei dati su supporto informatico è stata eseguita presso 6 centri distribuiti sul territorio nazionale. Tale attività è stata svolta dai centri applicando piani di registrazione controllata predisposti secondo norme tecniche, operative e di sicurezza stabilite dall'Istat che ha provveduto anche a verificarne l'applicazione. Ciò ha consentito di garantire la completa omogeneità tra le operazioni effettuate dai diversi centri.

Le regole di registrazione dei dati sono state impostate in modo da garantire la maggiore conformità possibile tra le informazioni memorizzate sul supporto informatico ed il questionario cartaceo. Inoltre, nel *software* di registrazione dei dati sono state introdotte alcune regole di incompatibilità con lo scopo di evidenziare particolari incongruenze. Compito dell'operatore è stato di verificare se l'errore segnalato fosse dovuto ad una errata digitazione oppure ad una errata compilazione del questionario. Nel primo caso l'operatore era tenuto a correggere l'errore introdotto; nel secondo, invece, doveva confermare la registrazione effettuata e segnalare la situazione anomala, secondo una opportuna sintassi, su un file di errori che è stato consegnato all'Istat insieme ai dati registrati.

I supporti informatici contenenti i dati registrati per ciascuna Provincia sono stati sottoposti dall'Istat ad una serie di controlli tecnici a campione che hanno garantito il rispetto degli standard di qualità della registrazione effettuata. In questo modo i livelli accertati di errore nella registrazione non hanno superato le soglie prestabilite per la validità dell'operazione.

La registrazione era stata inizialmente fissata nel periodo maggio - settembre 2001; tuttavia, alcune difficoltà tecniche riscontrate presso alcuni centri non hanno consentito il pieno rispetto della tempistica inizialmente predisposta, ritardando così la disponibilità presso l'Istat dei dati registrati per alcune Regioni.

14. Il trattamento informatico dei dati

Espletati i necessari controlli amministrativi e tecnici dei dati contenuti sul supporto informatico provinciale, i record registrati sono stati sottoposti ad un programma di controllo (piano di incompatibilità) che prevedeva l'imposizione automatica, sotto determinate condizioni, di notizie mancanti e la correzione di notizie registrate nei casi di accertata incongruenza.

Il controllo automatico dei dati qualitativi (mutabili) è stato effettuato con tabelle decisionali a doppia o multipla entrata (adottando come criteri di base le definizioni censuarie dei singoli quesiti) e con tabelle di correzione che, secondo combinazioni di risposte non compatibili, prevedevano quale risposta si dovesse ritenere non fondamentale e consentivano l'imposizione della relativa correzione. In caso di combinazioni di tre o più risposte incompatibili, si è corretto il minor numero di risposte necessarie a ristabilire la compatibilità tra esse.

Tabelle decisionali e di correzione per area geografica sono state impostate per quelle coltivazioni la cui presenza è limitata solo in aree geoclimatiche definite. Il controllo automatico dei dati quantitativi (variabili) è stato effettuato con i metodi dell'operatore logico e della funzione di controllo.

Per numerose variabili del questionario di azienda è stata verificata la relazione dell'operatore uguaglianza o disuguaglianza (maggiore o minore). Ad esempio, la superficie irrigata di una coltivazione non può essere superiore alla superficie complessiva della coltivazione stessa, la quantità di latte trasformato deve essere minore o uguale alla quantità di latte munto, e così via.

Maggiormente applicata è stata la funzione di controllo, considerato l'elevato numero di variabili soggette a quadratura con la funzione "addizione". Ad esempio, la somma delle singole superfici deve essere uguale alla superficie totale aziendale; la somma del numero dei capi delle singole categorie di bestiame bovino deve essere uguale al numero totale di capi bovini, e così via.

Inoltre, le risposte ai quesiti del questionario sono in prevalenza non obbligatorie. Ove però sono risultate presenti una o più risposte non obbligatorie, ciò ha implicato il controllo di presenza di risposta ad altro quesito.

Una volta verificata l'esistenza della condizione di errore, è stato automaticamente corretto il campo del *record* relativo al quesito affetto da errore. Nel caso di controlli tra più campi appartenenti allo stesso *record* o a *record* diversi relativi ad uno stesso questionario, sono stati scelti uno o più campi come fondamentali ed i rimanenti campi sono stati oggetto di correzione.

La procedura descritta ha permesso di ottenere come risultato una sufficiente minimizzazione della differenza tra i dati aggregati osservati e i dati aggregati reali.

Dal supporto informatico così ottenuto sono state elaborate delle tavole di controllo contenenti i principali caratteri delle aziende agricole rilevati con il questionario di azienda ed i possibili confronti con quelli del precedente Censimento del 1990, secondo i livelli territoriali previsti.

Un'analisi approfondita dei dati contenuti nelle tavole suddette ha consentito l'individuazione di "aziende anomale" (aventi cioè delle caratteristiche sostanzialmente diverse rispetto a quelle desumibili anche da altre fonti) da sottoporre ad ulteriori controlli ed eventuali correzioni parametriche o interattive.

Dopo l'ultimazione delle precedenti fasi di controllo critico e di analisi dei dati, si è proceduto alla costruzione di una struttura, tipo *data warehouse*, per la costruzione delle tavole statistiche. Tale struttura prevede la trasposizione dei dati dalla forma tipo "questionario" ad una forma più idonea per l'interrogazione dei microdati (Tabelle dei fatti).

I dati, infatti, presentavano una struttura studiata per fornire il massimo della *performance* in fase di inserimento, *check* e controllo. Detta struttura è del tutto inadatta per la produzione veloce di tavole statistiche e per l'analisi; a tal proposito si è resa necessaria la creazione di 21 tabelle dei fatti che aggregano settorialmente e per argomenti i dati di rilevazione, riclassificando ove necessario le voci e aggregando per classi e settori previsti dal piano di diffusione. Queste tabelle hanno alimentato tutti i processi di creazione dei volumi cartacei, della stampa su richiesta (*Print on demand*) e della produzione delle tavole sul *web*.

Le tabelle dei fatti sono le fonti che alimentano ulteriori strutture di dati (*datamart*) più sintetiche (a livello di Comune) che vengono poi date in *input* alle procedure informatiche preposte alla consultazione libera.

Sui *datamart* tutti i dati "sensibili" (a norma della Legge 675 a tutela della *privacy*) sono stati oscurati, al fine di preservare il segreto statistico. Gli elaborati prodotti sono stati realizzati parametrizzando il livello territoriale, in modo da produrre agevolmente le tavole a livello provinciale, regionale e nazionale.

15. Il piano di diffusione dei risultati

Tenuto conto del Protocollo di intesa tra Istat e Conferenza dei Presidenti delle Regioni e di quanto previsto dall'articolo 17 del regolamento di esecuzione del Censimento l'Istat ha fornito agli Uffici di statistica delle Regioni che ne hanno fatto richiesta i file dei dati definitivi, privi dei caratteri anagrafici, relativi alle singole unità di rilevazione per il territorio di rispettiva competenza. Ciò ha permesso di programmare la diffusione dei dati secondo modalità articolate nei tempi, negli strumenti e nei contenuti. In particolare, i dati provvisori del Censimento sono stati diffusi dall'Istat in due occasioni. Con la prima l'Istat ha diffuso l'8 marzo 2001 una "Statistica in breve" con alcuni dati preliminari relativi al numero complessivo di aziende agricole ed alla loro distribuzione per Regione. Successivamente l'Istat ha prodotto una seconda "Statistica in breve", che ha diffuso il 20 giugno 2001, con i dati provvisori a livello nazionale e regionale riferiti al numero delle aziende con e senza superficie agricola utilizzata (SAU), secondo le principali forme di utilizzazione dei terreni, e con allevamenti, secondo le principali specie di bestiame. Anche diverse Regioni hanno curato in proprio la diffusione dei dati provvisori ad un maggior livello di dettaglio a partire dal mese di giugno 2001.

Il piano di diffusione dei dati definitivi a livello regionale è stato concordato dall'Istat con il Centro Interregionale per il sistema informativo ed il sistema statistico (CISIS) ed è stato messo in atto secondo criteri organizzativi comuni. A partire dal 14 giugno 2002 sono state effettuate conferenze stampa organizzate congiuntamente dall'Istat e dai singoli Uffici di statistica delle Regioni, durante le quali sono stati presentati i risultati definitivi fino a livello comunale riguardanti le principali

caratteristiche strutturali delle aziende agricole. I principali dati sono stati anche esposti sui siti Internet dell'Istat e delle Regioni interessate insieme a prime note di commento.

Il piano di pubblicazione dei risultati definitivi del 5° Censimento generale dell'agricoltura è stato predisposto dall'Istat secondo un'articolazione che distingue tra livelli territoriali di riferimento e contenuti caratterizzanti. Le pubblicazioni sono così articolate:

A. Pubblicazioni generali

1. *"Caratteristiche strutturali delle aziende agricole"*
 - a) Fascicolo nazionale
 - b) Fascicoli regionali
 - c) Fascicoli provinciali
2. *"Caratteristiche tipologiche delle aziende agricole"*
 - a) Fascicolo nazionale
 - b) Fascicoli regionali
 - c) *I censimenti agricoli in Italia dal 1961 al 2000*
3. Organizzazione e atti del 5° Censimento generale dell'agricoltura

B. Pubblicazioni tematiche

1. La coltivazione della vite in Italia
volume 1 – *"Caratteristiche generali"*
volume 2 – *"Vitigni"*
2. Le aziende familiari
3. Le imprese agricole
4. I giovani in agricoltura
5. L'uso del suolo (le coltivazioni)
6. La zootecnia (gli allevamenti)
7. Le infrastrutture aziendali (gli impianti, i fabbricati rurali ed i mezzi meccanici agricoli)
8. La donna in agricoltura

Tutti i volumi previsti dal piano di pubblicazione sono resi disponibili anche sul sito Internet dell'Istat. Inoltre, viene reso disponibile agli utenti un *data warehouse* specializzato.

C. Data Warehouse

Al termine del processo di *check* e controllo, i dati memorizzati su *database* relazionale sono stati normalizzati e trattati secondo le regole statistiche ed i vincoli imposti dai metodi di rilevazione.

Grafico 1 – Struttura del Data Warehouse

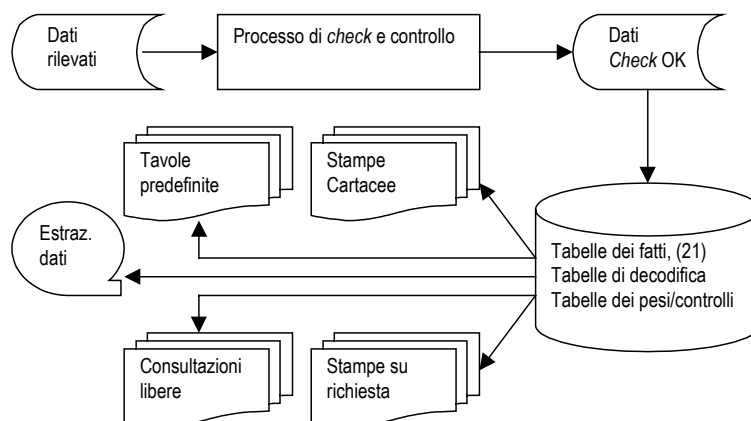

Essi sono stati trasferiti in strutture denominate “tabelle dei fatti”. Queste sono uniche per tutti i successivi processi del *Data Warehouse*.

La sua disponibilità consente ad utenti remoti di creare proprie interrogazioni e di ottenere risposte garantite sotto il profilo dell'integrità dei dati e del rispetto del segreto statistico.

16. Le indagini di qualità e copertura

La qualità dell'informazione statistica fornita dal 5° Censimento generale dell'agricoltura è stata documentata dall'Istat con due rilevazioni post-censuarie mirate a valutare il grado di copertura e il grado di attendibilità delle singole risposte fornite dai conduttori di azienda. Le due rilevazioni post-censuarie sono state eseguite, con riferimento al censimento dell'agricoltura, per la prima volta in questa occasione. Nella precedenti edizioni la valutazione della qualità dell'informazione, fornita con i risultati censuari, era stata realizzata con altre tecniche di analisi dei dati, come risulta dagli specifici volumi a suo tempo pubblicati. Le due indagini di controllo post-censuarie realizzate in questa occasione sono:

- *indagine di copertura*, finalizzata a fornire una misurazione del grado di copertura del Censimento relativamente alla popolazione delle aziende agricole, mediante un campione areale di fogli di mappa del Catasto dei terreni.
- *indagine di qualità*, finalizzata a fornire alcune valutazioni dell'errore di misura dovuto al processo di risposta, mediante reintervista telefonica su un campione di aziende rilevate al Censimento.

Con riferimento alla prima indagine, per *tasso di copertura* si intende il rapporto tra il numero di aziende agricole rilevate al Censimento ed il numero di aziende realmente esistenti sul territorio nazionale alla data di riferimento del Censimento stesso (22 Ottobre 2000).

I domini territoriali di riferimento delle stime sono: l'intero territorio nazionale (ad esclusione della Provincia autonoma di Bolzano), le cinque ripartizioni geografiche (Nord Ovest, Nord Est, Centro, Sud, Isole), le 19 Regioni e la Provincia autonoma di Trento.

Nell'indagine campionaria, di tipo areale, le unità finali di campionamento sono costituite dai fogli di mappa del Catasto dei terreni.⁴ Nella fase di rilevazione sono state individuate le aziende agricole che, alla data di riferimento del Censimento, avevano terreni nelle particelle catastali⁵ di ciascuno dei fogli di mappa selezionati nel campione.

Il disegno di campionamento è del tipo a due stadi con stratificazione delle unità di primo stadio.

Il primo stadio di campionamento è costituito dai Comuni che sono stati stratificati, nell'ambito di ciascuna Regione o Provincia autonoma, nel modo seguente:

- a) i Comuni del medesimo strato sono omogenei rispetto alla variabile numero di aziende facenti parte della lista inviata dall'Istat ai Comuni per il Censimento;
- b) gli strati hanno approssimativamente la medesima dimensione, ossia il numero di aziende agricole è circa lo stesso nei vari strati della Regione.

In ogni strato è stato selezionato un unico Comune campione con probabilità proporzionale alla sua dimensione definita secondo il punto (b) sopra riportato. Il secondo stadio di campionamento è stato costituito dai fogli di mappa catastali. In ciascun Comune campione è stato selezionato un unico foglio del Catasto dei terreni con probabilità proporzionale alla sua dimensione definita secondo il punto (b) sopra riportato. Ciascun foglio di mappa selezionato nel campione è stato sottoposto nuovamente a censimento, al fine di individuare le aziende agricole che avevano terreni nel territorio individuato dal foglio stesso.

⁴ *Foglio di mappa catastale*: insieme di particelle catastali continue, rurali o urbane, che appartengono a precise porzioni di territorio, predeterminate dal catasto dei terreni.

⁵ *Particella catastale*: poligono chiuso di una porzione di territorio situata in uno stesso Comune appartenente ad un'unica proprietà (la quale può appartenere a più soggetti), avente la stessa qualità o classe e la stessa destinazione. Una particella è individuata da un numero identificativo, da un foglio di mappa all'interno del quale è inserita, dal Comune e Provincia in cui il foglio ricade.

Obiettivo dell'*indagine di qualità* è stato ottenere stime sufficientemente affidabili dell'errore di misura e delle sue principali componenti (varianza di risposta e direzione dell'eventuale errore di misura) relativamente alle variabili più significative rilevate tramite il questionario censuario.

La rilevazione è stata condotta su un campione di aziende agricole, già rilevate al Censimento, attraverso una reintervista effettuata con tecniche di rilevazione telefonica (CATI). Le variabili oggetto dell'intervista telefonica riguardavano l'uso dei terreni, la consistenza dei principali allevamenti e le giornate di lavoro dell'annata agraria 1999-2000. Il meccanismo dell'indagine ha previsto il confronto tra il dato ottenuto sulla medesima unità nelle due rilevazioni – per le variabili rilevate sia al Censimento che all'indagine di qualità – e la riconciliazione delle eventuali differenze tra il dato rilevato al Censimento e la risposta all'intervista telefonica.

I domini territoriali di riferimento sono stati rappresentati dall'intero territorio nazionale, dalle cinque ripartizioni geografiche (Nord-Ovest, Nord-Est, Centro, Sud, Isole) e per alcune variabili dalle 19 Regioni e dalla Provincia Autonoma di Bolzano.

Per la selezione del campione di aziende agricole è stato adottato un disegno di campionamento a due stadi, con stratificazione delle unità del primo e del secondo stadio. Il primo stadio è stato rappresentato dai Comuni, stratificati per zona altimetrica e numero di aziende facenti parte della lista di aziende agricole rilevate al Censimento; il secondo stadio è stato costituito dalle aziende agricole stratificate per classe di superficie totale.

Avvertenze alle tavole

Generali

Le denominazioni e le circoscrizioni territoriali di Province e Comuni fanno riferimento alla data del 22 ottobre 2000. Nelle tavole che riportano i dati per classi di valori (superficie totale, superficie agricola utilizzata, giornate di lavoro, ecc.) gli estremi inferiori di ciascuna classe s'intendono inclusi e gli estremi superiori esclusi. Così, ad esempio, nelle classi di superficie da 2 a 5 ettari sono comprese le aziende da 2,00 ettari fino a 4,99 ettari.

Per alcune tavole si deve tener presente che, secondo i caratteri considerati, la stessa azienda può essere conteggiata più volte. Con riferimento alle coltivazioni, ad esempio, un'azienda che pratica la coltivazione della vite e dell'olivo risulta sia tra quelle che coltivano la vite che tra quelle che coltivano l'olivo. Allo stesso modo, un'azienda che pratica l'irrigazione con diverse modalità di approvvigionamento dell'acqua è conteggiata tante volte quante sono le modalità di approvvigionamento utilizzate. Ad esempio, un'azienda che si approvvigiona di acqua irrigua sia da un lago artificiale che da altre aziende agricole entra nel conteggio sia del primo che del secondo dato.

Poiché la superficie agricola utilizzata (SAU) costituisce parte della superficie totale, nella ripartizione delle aziende per classi di SAU si verifica normalmente uno slittamento delle aziende verso le classi inferiori. Così, ad esempio, un'azienda con 3,50 ettari di superficie totale, di cui 1,20 ettari di SAU, è conteggiata nella classe da 3 a 5 ettari nella ripartizione per classi di superficie totale e nella classe da 1 a 2 ettari nella ripartizione per classi di SAU.

Nella fiancata delle tavole, una determinata modalità di variabile è presente solo se esiste almeno un caso verificato. Ad esempio, le sei modalità della forma di conduzione (conduzione diretta del coltivatore con solo manodopera familiare; conduzione diretta del coltivatore con manodopera familiare prevalente; conduzione diretta del coltivatore con manodopera extrafamiliare prevalente; conduzione con salariati; conduzione a colonia parziaria appoderata; altra forma di conduzione) compaiono tutte in fiancata solo se per ciascuna di esse è stato rilevato almeno un caso.

Particolari

Tavola 1.1 – Nella distribuzione per titolo di possesso dei terreni sono escluse le aziende senza terreno agrario (esclusivamente zootecniche), in quanto la distribuzione si riferisce al titolo di possesso della

superficie totale. Le superfici medie aziendali riferite alle forme di conduzione (prima parte della tavola) sono calcolate rispetto al numero totale delle aziende rilevate, mentre quelle riferite ai titoli di possesso dei terreni (seconda parte della tavola) sono calcolate rispetto al numero delle aziende con superficie.

Tavola 1.2 – Sono escluse le aziende senza superficie agricola utilizzata (esclusivamente forestali, esclusivamente zootecniche e forestali-zootecniche).

Tavola 1.4 – La voce SEMINATIVI comprende la modalità *orti familiari* prevista nel questionario di azienda. Nella voce FORAGGERE AVVICENDATE è compresa la modalità *piante sarchiate da foraggio*. La voce VITE comprende anche la modalità *viti non innestate* e non comprende le modalità *viti madri di portinnesto* e *barbatelle*. Per garantire il confronto con i dati dei due censimenti precedenti, la voce FRUTTIFERI riferita agli anni 1982 e 1990 comprende la modalità *castagneti da frutto*, considerata autonoma nei relativi questionari di azienda.

Tavola 1.5 – La voce ALTRO riferita all'approvvigionamento dell'acqua irrigua comprende le seguenti modalità previste nel questionario di azienda: *da acquedotto*, *da acque sotterranee*, *diretto da impianto di depurazione*, *raccolta acque pluviali*. La voce IN ALTRA FORMA riferita alla gestione dell'acqua irrigua comprende la modalità *gestione autonoma*. La voce ASPERSIONE riferita ai sistemi di irrigazione comprende la modalità *microirrigazione* prevista nel questionario di azienda.

Tavola 1.6 – Con riferimento al 2000, la differenza che si riscontra tra la somma degli addendi e il totale della superficie è dovuta ad arrotondamenti operati direttamente dal calcolatore, causati dalla ridistribuzione proporzionale del totale della superficie irrigata tra le diverse tipologie di coltivazioni effettivamente irrigate, limitatamente alle aziende per le quali il totale della superficie irrigata è risultato al controllo maggiore del totale della superficie irrigabile. Con riferimento al 1990, la voce FRUMENTO comprende solo la modalità *frumento duro*, mentre il *frumento tenero* è incluso nella voce ALTRE COLTIVAZIONI.

Tavola 1.7 – La voce AZIENDE CON ALLEVAMENTI comprende anche le aziende con produzione di pulcini di un giorno mediante incubazione artificiale.

Tavola 1.10 – La voce ALTRI MEZZI MECCANICI riferita al 2000 comprende le seguenti modalità previste nel questionario di azienda: *macchine per la raccolta completamente automatizzata di pomodoro da industria e di altri prodotti* e *altri mezzi meccanici utilizzati*. La stessa voce riferita al 1990 comprende le modalità *macchine per la raccolta di ortive, uve e frutta*; *raccogliatrici-trinciatrici*; *raccogliatrici-presse di foraggio*; *automezzi per trasporto merci*; *altri mezzi meccanici utilizzati* previste nel relativo questionario. La stessa voce riferita al 1982 comprende le modalità *macchine per la raccolta della frutta*; *raccogliatrici-trinciatrici*; *automezzi per trasporto merci* e *altri mezzi meccanici utilizzati* previste nel relativo questionario.

Tavola 2.1 – Sono escluse le aziende senza terreno agrario (esclusivamente zootecniche).

Tavola 2.2 – Sono escluse le aziende senza terreno agrario (esclusivamente zootecniche).

Tavola 2.3 – Sono escluse le aziende senza superficie agricola utilizzata (esclusivamente forestali, esclusivamente zootecniche e forestali-zootecniche).

Tavola 2.4 – Sono escluse le aziende senza superficie agricola utilizzata (esclusivamente forestali, esclusivamente zootecniche e forestali-zootecniche).

Tavola 2.5 – Sono escluse le aziende senza terreno agrario (esclusivamente zootecniche).

Tavola 2.6 – Sono escluse le aziende senza superficie agricola utilizzata (esclusivamente forestali, esclusivamente zootecniche e forestali-zootecniche).

Tavola 2.10 – La voce SEMINATIVI comprende la modalità *orti familiari* prevista nel questionario di azienda.

Tavola 2.11 – La voce SEMINATIVI non comprende la modalità *orti familiari*.

Tavola 2.12 – Nella tavola sono riportate solo le principali coltivazioni praticate. Per tale motivo, nella seconda parte della tavola (superficie investita), la somma degli addendi non corrisponde al totale. La voce VITE non comprende le modalità *viti madri di portinnesto* e *barbatelle* previste nel questionario di azienda.

Tavola 2.16 – I vitigni sono indicati sia con il codice di riferimento che con la denominazione.

Tavola 2.17 – Sono escluse le aziende senza terreno agrario (esclusivamente zootecniche).

Tavole 2.20 e 2.21 – Nella superficie irrigabile può essere compresa la superficie investita ad arboricoltura da legno. Pertanto può verificarsi il caso di aziende che hanno superficie irrigabile pur essendo prive di SAU.

Tavola 2.22 – La differenza tra il totale della superficie irrigata di Tav. 2.21 e la somma delle superfici effettivamente irrigate è dovuta ad arrotondamenti operati direttamente dal calcolatore, causati dalla ridistribuzione proporzionale del totale della superficie irrigata tra le coltivazioni stesse, limitatamente alle aziende per le quali il totale della superficie irrigata è risultato al controllo maggiore del totale della superficie irrigabile.

Tavola 2.67 – Nei casi in cui il capo azienda ha conseguito più titoli di studio, sia in scuole ad indirizzo agrario che in altri tipi di scuole, è stato considerato esclusivamente il titolo di studio conseguito nelle scuole ad indirizzo agrario.

Tavola 3.1 – Sono escluse le aziende senza superficie agricola utilizzata (esclusivamente forestali, esclusivamente zootecniche e forestali-zootecniche).

Tavola 3.3 – La voce SEMINATIVI comprende la modalità *orti familiari*. La voce ALTRA SUPERFICIE comprende anche la modalità *superficie agraria non utilizzata*,

Tavola 3.5 – La voce VITE non comprende le modalità *viti madri di portinnesto* e *barbatelle*.

Tavola 4.4 – Nella distribuzione per titolo di possesso dei terreni sono escluse le aziende senza terreno agrario (aziende esclusivamente zootecniche).

Tavola 4.11 – La voce SEMINATIVI comprende la modalità *orti familiari* prevista nel questionario di azienda.

Tavola 4.12 – La voce FRUMENTO comprende sia il *frumento tenero* sia il *frumento duro*. La voce FORAGGERE AVVICENDATE comprendono le *piante sarchiate da foraggio*.

Tavola 4.13 – Nella voce VITE sono escluse le *viti madri di portinnesto* e le *barbatelle*.

Tavola 4.14 – Le AZIENDE CON ALLEVAMENTI comprendono aziende con bovini, bufalini, ovini, caprini, equini, suini, allevamenti avicoli, conigli, struzzi, altri allevamenti e pulcini di un giorno.

Tavole statistiche

Capitolo 1 – Confronti temporali (Universo Italia)

Tavola 1.1 - Aziende e relativa superficie totale per forma di conduzione e titolo di possesso dei terreni (superficie in ettari)

FORME DI CONDUZIONE TITOLI DI POSSESSO DEI TERRENI	ANNI DI CENSIMENTO						SUPERFICIE MEDIA AZIENDALE		
	2000		1990		1982		2000	1990	1982
	Aziende	Superficie totale	Aziende	Superficie totale	Aziende	Superficie totale			
FORME DI CONDUZIONE									
Conduzione diretta del coltivatore	3.711	74.540,93	6.259	82.518,91	8.685	84.454,98	20,09	13,18	9,72
<i>Con solo manodopera familiare</i>	3.286	51.042,02	5.567	48.642,77	7.853	47.586,64	15,53	8,74	6,06
<i>Con manodopera familiare prevalente</i>	296	16.006,33	455	18.552,15	517	20.545,78	54,08	40,77	39,74
<i>Con manodopera extrafamiliare prevalente</i>	129	7.492,58	237	15.323,99	315	16.322,56	58,08	64,66	51,82
Conduzione con salariati	965	17.110,42	1.409	13.665,82	2.694	18.920,81	17,73	9,70	7,02
Conduzione a colonia parziaria appoderata	1	14,10	-	-	5	22,78	14,10	-	4,56
Altra forma di conduzione	2	24,18	-	-	-	-	12,09	-	-
TOTALE	4.679	91.689,63	7.668	96.184,73	11.384	103.398,57	19,60	12,54	9,08
TITOLI DI POSSESSO DEI TERRENI									
Solo in proprietà	2.250	21.130,77	4.058	21.624,11	6.112	25.053,27	9,39	5,33	4,10
Solo in affitto	821	23.321,33	1.583	29.735,42	2.849	39.090,97	28,41	18,78	13,72
Parte in proprietà e parte in affitto	1.585	47.237,53	1.975	44.825,20	2.271	39.254,33	29,80	22,70	17,29
<i>In proprietà</i>	-	16.366,34	-	16.737,37	-	14.313,23	10,33	8,47	6,30
<i>In affitto</i>	-	30.871,19	-	28.087,83	-	24.941,10	19,48	14,22	10,98
TOTALE	4.656	91.689,63	7.616	96.184,73	11.232	103.398,57	19,69	12,63	9,21

Tavola 1.2 - Aziende e relativa superficie agricola utilizzata (SAU) per forma di conduzione e titolo di possesso dei terreni (superficie in ettari)

FORME DI CONDUZIONE TITOLI DI POSSESSO DEI TERRENI	ANNI DI CENSIMENTO						SUPERFICIE MEDIA AZIENDALE		
	2000		1990		1982		2000	1990	1982
	Aziende	SAU	Aziende	SAU	Aziende	SAU			
FORME DI CONDUZIONE									
Conduzione diretta del coltivatore	3.623	67.864,45	6.089	74.742,19	8.292	76.760,39	18,73	12,27	9,26
<i>Con solo manodopera familiare</i>	3.202	46.671,85	5.403	44.104,77	7.470	43.180,50	14,58	8,16	12,26
<i>Con manodopera familiare prevalente</i>	294	14.479,40	452	17.031,71	511	18.843,72	49,25	37,68	36,88
<i>Con manodopera extrafamiliare prevalente</i>	127	6.713,20	234	13.605,71	311	14.736,17	52,86	58,14	47,38
Conduzione con salariati	920	13.494,15	1.351	10.801,26	2.595	14.790,93	14,67	8,00	5,70
Conduzione a colonia parziaria appoderata	1	14,10	-	-	5	19,05	14,10	-	3,81
Altra forma di conduzione	2	18,83	-	-	-	-	9,42	-	-
TOTALE	4.546	81.391,53	7.440	85.543,45	10.892	91.570,37	17,90	11,50	8,41
TITOLI DI POSSESSO DEI TERRENI									
Solo in proprietà	2.166	17.434,43	3.911	18.117,70	5.828	20.090,11	8,05	4,63	3,45
Solo in affitto	957	23.446,40	1.697	29.004,79	2.937	37.265,02	24,50	17,09	12,69
Parte in proprietà e parte in affitto	1.423	40.510,70	1.832	38.420,96	2.127	34.215,24	28,47	20,97	16,09
<i>In proprietà</i>	-	14.190,12	-	14.638,62	-	12.234,22	9,97	7,99	5,75
<i>In affitto</i>	-	26.320,58	-	23.782,34	-	21.981,02	18,50	12,98	10,33
TOTALE	4.546	81.391,53	7.440	85.543,45	10.892	91.570,37	17,90	11,50	8,41

Tavola 1.3 - Aziende e relativa superficie totale per classe di superficie totale e classe di superficie agricola utilizzata (SAU)
(superficie in ettari)

CLASSI DI SUPERFICIE TOTALE CLASSI DI SAU	ANNI DI CENSIMENTO					
	2000		1990		1982	
	Aziende	Superficie totale	Aziende	Superficie totale	Aziende	Superficie totale
CLASSI DI SUPERFICIE TOTALE						
Senza superficie	23	-	52	-	152	-
Meno di 1 ettaro	1.103	558,26	2.394	1.256,98	4.413	2.253,06
1 -- 2	603	847,71	1.349	1.931,15	2.111	3.047,89
2 -- 3	317	759,14	538	1.291,14	852	2.080,03
3 -- 5	359	1.399,57	597	2.286,35	826	3.161,07
5 -- 10	487	3.482,89	729	5.202,94	912	6.568,47
10 -- 20	539	7.697,19	685	9.892,49	766	10.994,77
20 -- 30	349	8.571,39	406	9.963,37	394	9.683,50
30 -- 50	377	14.394,69	419	16.057,16	441	16.748,85
50 -- 100	365	25.773,55	355	24.624,34	371	25.662,65
100 ed oltre	157	28.205,24	144	23.678,81	146	23.198,28
TOTALE	4.679	91.689,63	7.668	96.184,73	11.384	103.398,57
CLASSI DI SAU						
Senza superficie	133	1.856,77	228	1.637,79	492	1.639,64
Meno di 1 ettaro	1.213	876,30	2.574	1.679,25	4.642	3.103,33
1 -- 2	552	925,09	1.255	2.054,46	1.913	3.391,52
2 -- 3	301	832,74	481	1.473,40	755	2.079,70
3 -- 5	337	1.502,44	573	2.559,79	780	3.377,03
5 -- 10	456	3.819,44	692	5.676,29	839	6.781,47
10 -- 20	523	8.576,24	650	10.452,26	719	11.720,65
20 -- 30	351	9.356,66	391	10.498,43	364	9.608,50
30 -- 50	338	14.133,17	383	15.971,00	420	17.000,27
50 -- 100	345	25.811,54	332	25.069,80	345	25.378,13
100 ed oltre	130	23.999,24	109	19.112,26	115	19.318,33
TOTALE	4.679	91.689,63	7.668	96.184,73	11.384	103.398,57

Tavola 1.4 - Aziende e relativa superficie investita per le principali coltivazioni praticate (superficie in ettari)

COLTIVAZIONI	ANNI DI CENSIMENTO						SUPERFICIE MEDIA AZIENDALE		
	2000		1990		1982		2000	1990	1982
	Aziende	Superficie investita	Aziende	Superficie investita	Aziende	Superficie investita			
SEMINATIVI	3.923	68.908,42	6.528	71.166,43	9.750	73.405,45	17,57	10,90	7,53
Cereali	2.964	48.876,99	5.349	51.973,58	8.324	55.949,96	16,49	9,72	6,72
<i>Frumento tenero</i>	595	3.416,65	1.142	4.480,29	2.220	7.867,78	5,74	3,92	3,54
<i>Frumento duro</i>	29	117,12	56	230,24	107	218,43	4,04	4,11	2,04
<i>Orzo</i>	617	2.782,89	1.298	7.505,47	1.316	4.818,67	4,51	5,78	3,66
<i>Granoturco</i>	2.386	28.717,10	4.167	27.324,94	6.614	31.189,60	12,04	6,56	4,72
<i>Riso</i>	243	11.939,66	199	9.098,74	217	6.732,63	49,13	45,72	31,03
Legumi secchi	14	47,16	17	39,64	4	0,21	3,37	2,33	0,05
Patata	33	31,80	102	23,96	358	90,96	0,96	0,23	0,25
Barbabietola da zucchero	15	203,61	1	6,00	1	0,03	13,57	6,00	0,03
Piante industriali	354	4.835,38	323	4.487,87	5	2,07	13,66	13,89	0,41
Ortive	239	485,17	386	643,48	1.089	1.076,40	2,03	1,67	0,99
Foraggere avvicendate	915	9.423,95	1.627	13.224,81	2.421	15.791,32	10,30	8,13	6,52
COLTIVAZIONI LEGNOSE AGRARIE	572	801,51	614	744,69	705	606,89	1,40	1,21	0,86
Vite	303	246,30	407	310,40	529	275,24	0,81	0,76	0,52
<i>per vini DOC e DOCG</i>	39	64,45	42	45,86	-	-	1,65	1,09	-
<i>per altri vini</i>	286	180,42	396	260,12	523	273,54	0,63	0,66	0,52
<i>per uva da tavola</i>	7	1,43	7	4,42	7	1,48	0,20	0,63	0,21
Olivo	7	6,41	-	-	-	-	0,92	-	-
Agumi	-	-	-	-	-	-	-	-	-
Fruttiferi	145	154,74	157	180,89	126	143,48	1,07	1,15	1,14
Vivai	180	362,83	91	249,08	88	187,93	2,02	2,74	2,14
PRATI PERMANENTI E PASCOLI	1.765	11.681,60	2.852	13.632,33	3.872	17.558,03	6,62	4,78	4,53
SUPERFICIE AGRICOLA UTILIZZATA	4.546	81.391,53	7.440	85.543,45	10.892	91.570,37	17,90	11,50	8,41
ARBORICOLTURA DA LEGNO	266	1.628,59	-	-	-	-	6,12	-	-
<i>di cui pioppeti</i>	226	1.331,80	274	1.732,07	451	2.121,39	5,89	6,32	4,70
BOSCHI	1.171	3.809,95	1.347	3.039,43	1.921	3.538,47	3,25	2,26	1,84
SUPERFICIE AGRARIA NON UTILIZZATA	364	767,58	394	464,19	619	824,60	2,11	1,18	1,33
ALTRA SUPERFICIE	3.487	4.091,98	5.406	5.405,59	6.571	5.343,74	1,17	1,00	0,81
SUPERFICIE TOTALE	4.656	91.689,63	7.616	96.184,73	11.232	103.398,57	19,69	12,63	9,21

Tavola 1.5 - Aziende con irrigazione secondo il tipo di approvvigionamento dell'acqua irrigua ed il sistema di irrigazione

TIPI DI APPROVVIGIONAMENTO SISTEMI DI IRRIGAZIONE	ANNI DI CENSIMENTO		
	2000	1990	1982
APPROVVIGIONAMENTO DELL'ACQUA IRRIGUA	2.736	4.021	5.127
Fonte di approvvigionamento			
<i>Da corsi d'acqua superficiali</i>	2.302	538	932
<i>Da laghi naturali e laghetti artificiali</i>	53	23	37
<i>Altro</i>	571	529	712
Gestione dell'acqua irrigua			
<i>Da consorzi di irrigazione e di bonifica</i>	2.043	3.232	3.987
<i>Da altre aziende agricole</i>	67	110	145
<i>In altra forma</i>	807	153	140
SISTEMI DI IRRIGAZIONE			
Scorrimento superficiale ed infiltrazione laterale	2.185	3.609	4.735
Sommersione	252	268	294
Aspersione (a pioggia)	591	460	513
Goccia	102	118	55
Altro sistema	92	42	26

Tavola 1.6 - Aziende con irrigazione secondo le principali coltivazioni irrigate (superficie in ettari)

COLTIVAZIONI IRRIGATE	ANNI DI CENSIMENTO					
	2000		1990		1982	
	Aziende	Superficie irrigata	Aziende	Superficie irrigata	Aziende	Superficie irrigata
Frumento	103	632,17	6	37,43	-	-
Granoturco da granella	1.477	21.966,64	2.140	21.333,06	2.973	23.461,50
Patata	8	18,65	19	10,98	-	-
Barbabietola da zucchero	13	176,25	-	-	-	-
Girasole	13	179,17	-	-	-	-
Soia	105	1.454,21	381	5.874,59	-	-
Ortive	106	359,66	149	494,18	272	930,35
Foraggiere avvicendate	508	6.330,65	1.086	11.592,70	1.667	15.705,14
Vite	4	1,65	7	8,92	3	2,67
Agrumi	-	-	-	-	-	-
Fruttiferi	25	107,32	31	131,68	30	22,99
Altre coltivazioni	1.811	21.804,78	2.319	21.325,44	3.528	25.696,65
TOTALE	2.736	53.031,15	3.730	60.808,98	5.127	65.819,30

Tavola 1.7 - Aziende con allevamenti secondo le principali specie di bestiame

SPECIE DI BESTIAME	ANNI DI CENSIMENTO					
	2000		1990		1982	
	Aziende	Capi	Aziende	Capi	Aziende	Capi
AZIENDE CON ALLEVAMENTI	1.798	-	3.396	-	6.075	-
BOVINI E BUFALINI	1.059	105.995	1.817	141.924	2.708	151.743
<i>Vacche da latte</i>	571	40.935	1.067	55.843	1.692	54.380
OVINI	41	6.207	84	4.004	131	3.372
<i>Pecore</i>	36	4.059	83	2.179	129	2.358
CAPRINI	87	1.231	182	1.204	329	1.385
<i>Capre</i>	67	879	170	1.073	238	879
EQUINI	319	2.479	429	1.979	775	1.655
SUINI	268	112.009	447	104.528	831	110.857
<i>Scrofe</i>	69	10.038	99	9.047	165	9.491
CONIGLI	428	22.141	1.276	44.599	2.799	87.623
<i>Fattrici</i>	333	2.396	1.022	6.091	2.348	13.137
ALLEVAMENTI AVICOLI	923	610.453	2.256	862.798	4.680	918.210
<i>Polli da carne</i>	543	67.633	1.387	212.781	2.801	260.733
<i>Galline da uova</i>	803	501.186	2.052	486.390	4.038	590.957
<i>Altri avicoli</i>	380	41.634	730	163.627	1.930	66.520

Tavola 1.8 - Aziende e relativo numero di giornate di lavoro per categoria di manodopera aziendale e classe di giornate di lavoro aziendale

CATEGORIE DI MANODOPERA AZIENDALE CLASSI DI GIORNATE DI LAVORO AZIENDALE	ANNI DI CENSIMENTO					
	2000		1990		1982	
	Aziende	Giornate di lavoro	Aziende	Giornate di lavoro	Aziende	Giornate di lavoro
CATEGORIE DI MANODOPERA AZIENDALE						
Conduttore	4.522	662.099	7.506	797.053	11.213	1.282.247
Coniuge	980	123.496	1.671	144.377	2.132	272.781
Familiari e parenti del conduttore	1.459	446.541	2.541	584.880	3.227	795.015
Manodopera aziendale a tempo indeterminato	544	309.623	675	352.763	835	547.640
Manodopera aziendale a tempo determinato	174	49.201	371	94.028	535	59.391
CLASSI DI GIORNATE DI LAVORO AZIENDALE						
Meno di 50	1.529	19.501	3.490	46.671	4.563	94.051
50 -- 100	430	27.046	817	53.026	1.709	109.228
100 -- 200	528	70.459	667	90.104	1.300	173.334
200 -- 300	364	85.197	573	137.140	755	179.482
300 -- 500	731	262.779	748	278.634	1.159	422.559
500 -- 1000	702	490.940	938	657.143	1.243	869.161
1000 -- 2500	358	492.219	395	544.851	578	824.446
2500 ed oltre	37	142.819	40	165.532	77	284.813
TOTALE	4.679	1.590.960	7.668	1.973.101	11.384	2.957.074

Tavola 1.9 - Aziende con abitazioni

ABITAZIONI	ANNI DI CENSIMENTO					
	2000		1990		1982	
	Aziende	Numero abitazioni	Aziende	Numero abitazioni	Aziende	Numero abitazioni
AZIENDE CON ABITAZIONI	2.549	4.685	4.314	7.869	4.768	8.415
Occupate	2.463	3.854	4.228	6.814	4.649	7.961
<i>dal conduttore, familiari e parenti</i>	2.308	-	4.094	5.345	4.470	5.591
<i>da altra manodopera aziendale</i>	195	-	278	571	430	994
<i>da altre persone</i>	262	-	415	898	548	1.376
Non occupate	447	831	489	1.055	351	454
Aziende che praticano agriturismo	39	-	7	-	26	-

Tavola 1.10 - Aziende che utilizzano mezzi meccanici nel complesso e numero di mezzi di proprietà dell'azienda

MEZZI MECCANICI	ANNI DI CENSIMENTO					
	2000		1990		1982	
	Aziende in complesso	Numero mezzi di proprietà	Aziende in complesso	Numero mezzi di proprietà	Aziende in complesso	Numero mezzi di proprietà
AZIENDE CHE UTILIZZANO MEZZI MECCANICI	4.422	-	7.268	-	10.239	-
Trattrici	3.967	8.192	6.194	8.977	8.634	8.575
<i>Di potenza inferiore a 40 kw</i>	1.270	1.437	2.176	2.288	2.873	2.419
<i>Da 40 Kw a meno di 60 Kw</i>	2.165	2.735	3.215	3.352	4.126	3.087
<i>Oltre 60 Kw</i>	2.601	4.020	3.482	3.337	4.161	3.069
Motocoltivatori, motozappe, motofresatrici e motofalciatrici	2.641	3.369	4.636	5.400	6.127	5.763
Mietitrebbiatrici	2.695	483	4.704	522	6.545	552
Macchine per la raccolta automatizzata di:						
<i>Patata</i>	9	6	7	7	19	17
<i>Barbabietola da zucchero</i>	11	3	1	-	-	-
Apparecchi meccanici per l'irrorazione di prodotti fitoiatrici	2.096	1.520	3.295	2.172	2.943	1.906
Macchine per la fertilizzazione	2.555	2.296	3.691	2.929	3.978	3.054
Altri mezzi meccanici	1.749	-	3.804	-	5.820	-

Capitolo 2 – Dati provinciali (Universo Italia)

Tavola 2.1 - Aziende, relativa superficie totale e numero di giornate di lavoro effettuate nell'azienda per classe di superficie totale e forma giuridica (superficie in ettari)

FORME GIURIDICHE	CLASSI DI SUPERFICIE TOTALE									Totale
	Meno di 1	1 -- 2	2 -- 5	5 -- 10	10 -- 20	20 - 30	30 -- 50	50 -- 100	100 ed oltre	
AZIENDE										
Azienda individuale	1.079	575	629	448	471	283	252	212	76	4.025
Comunanza o affittanza collettiva	-	-	-	-	-	-	-	1	-	1
Società di persone e di capitali	20	27	42	33	67	66	122	149	79	605
<i>Semplice</i>	14	14	22	22	50	59	107	131	55	474
<i>In nome collettivo</i>	1	9	6	1	7	2	2	3	4	35
<i>A responsabilità limitata</i>	1	-	4	5	7	4	7	9	10	47
<i>In accomandita semplice</i>	3	3	10	5	3	-	3	3	7	37
<i>In accomandita per azioni</i>	-	-	-	-	-	-	-	-	-	-
<i>Per azioni</i>	-	-	-	-	-	1	3	2	2	8
<i>Altro tipo</i>	1	1	-	-	-	-	-	1	1	4
Società cooperativa	3	1	3	3	-	-	2	2	-	14
Associazione di produttori	-	-	-	-	-	-	-	-	-	-
Ente pubblico	1	-	2	1	1	-	1	-	2	8
<i>Stato</i>	-	-	-	-	-	-	-	-	-	-
<i>Regione</i>	-	-	-	-	-	-	-	-	-	-
<i>Provincia</i>	-	-	-	-	-	-	-	-	-	-
<i>Comune</i>	1	-	-	-	-	-	1	-	-	2
<i>Comunità montana</i>	-	-	-	-	-	-	-	-	-	-
<i>Altro</i>	-	-	2	1	1	-	-	-	2	6
Altra forma giuridica	-	-	-	2	-	-	-	1	-	3
<i>Consorzio</i>	-	-	-	-	-	-	-	-	-	-
<i>Altro tipo forma giuridica</i>	-	-	-	2	-	-	-	1	-	3
TOTALE	1.103	603	676	487	539	349	377	365	157	4.656
SUPERFICIE TOTALE										
Azienda individuale	543,10	809,85	1.999,27	3.188,77	6.657,11	6.910,32	9.520,32	14.870,62	11.347,00	55.846,36
Comunanza o affittanza collettiva	-	-	-	-	-	-	-	62,06	-	62,06
Società di persone e di capitali	13,20	36,86	140,21	254,92	1.021,88	1.661,07	4.734,30	10.586,14	15.961,97	34.410,55
<i>Semplice</i>	9,85	19,15	75,61	166,71	768,60	1.499,18	4.128,26	9.357,55	9.502,43	25.527,34
<i>In nome collettivo</i>	0,57	12,08	18,66	9,20	100,33	51,33	81,16	177,56	1.556,68	2.007,57
<i>A responsabilità limitata</i>	0,41	-	13,30	40,72	106,01	84,18	281,94	586,08	2.310,05	3.422,69
<i>In accomandita semplice</i>	1,81	4,50	32,64	38,29	46,94	-	119,44	258,37	1.703,58	2.205,57
<i>In accomandita per azioni</i>	-	-	-	-	-	-	-	-	-	-
<i>Per azioni</i>	-	-	-	-	-	26,38	123,50	112,58	632,49	894,95
<i>Altro tipo</i>	0,56	1,13	-	-	-	-	-	94,00	256,74	352,43
Società cooperativa	1,23	1,00	11,72	18,82	-	-	90,55	158,53	-	281,85
Associazione di produttori	-	-	-	-	-	-	-	-	-	-
Ente pubblico	0,73	-	7,51	5,98	18,20	-	49,52	-	896,27	978,21
<i>Stato</i>	-	-	-	-	-	-	-	-	-	-
<i>Regione</i>	-	-	-	-	-	-	-	-	-	-
<i>Provincia</i>	-	-	-	-	-	-	-	-	-	-
<i>Comune</i>	0,73	-	-	-	-	-	49,52	-	-	50,25
<i>Comunità montana</i>	-	-	-	-	-	-	-	-	-	-
<i>Altro</i>	-	-	7,51	5,98	18,20	-	-	-	896,27	927,96
Altra forma giuridica	-	-	-	14,40	-	-	-	96,20	-	110,60
<i>Consorzio</i>	-	-	-	-	-	-	-	-	-	-
<i>Altro tipo forma giuridica</i>	-	-	-	14,40	-	-	-	96,20	-	110,60
TOTALE	558,26	847,71	2.158,71	3.482,89	7.697,19	8.571,39	14.394,69	25.773,55	28.205,24	91.689,63

Tavola 2.1 segue - Aziende, relativa superficie totale e numero di giornate di lavoro effettuate nell'azienda per classe di superficie totale e forma giuridica (superficie in ettari)

FORME GIURIDICHE	CLASSI DI SUPERFICIE TOTALE									Totale
	Meno di 1	1 -- 2	2 -- 5	5 -- 10	10 -- 20	20 - 30	30 -- 50	50 -- 100	100 ed oltre	
	GIORNATE DI LAVORO AZIENDALE									
Azienda individuale	93.858	91.079	122.331	120.888	151.874	109.128	142.047	140.509	67.866	1.039.580
Comunanza o affittanza collettiva	-	-	-	-	-	-	-	230	-	230
Società di persone e di capitali	11.758	23.970	35.083	19.685	48.831	53.147	91.972	136.942	107.267	528.655
Semplice	5.597	16.072	12.871	16.036	41.414	45.856	89.315	130.677	76.411	434.249
In nome collettivo	759	4.784	7.923	10	3.283	5.712	390	913	4.740	28.514
A responsabilità limitata	200	-	1.256	746	461	339	1.052	4.035	10.716	18.805
In accomandita semplice	5.192	3.104	13.033	2.893	3.673	-	895	917	10.255	39.962
In accomandita per azioni	-	-	-	-	-	-	-	-	-	-
Per azioni	-	-	-	-	-	1.240	320	20	5.135	6.715
Altro tipo	10	10	-	-	-	-	-	380	10	410
Società cooperativa	2.136	200	2.700	546	-	-	1.780	1.789	-	9.151
Associazione di produttori	-	-	-	-	-	-	-	-	-	-
Ente pubblico	2	-	140	315	300	-	11	-	2.988	3.756
Stato	-	-	-	-	-	-	-	-	-	-
Regione	-	-	-	-	-	-	-	-	-	-
Provincia	-	-	-	-	-	-	-	-	-	-
Comune	2	-	-	-	-	-	11	-	-	13
Comunità montana	-	-	-	-	-	-	-	-	-	-
Altro	-	-	140	315	300	-	-	-	2.988	3.743
Altra forma giuridica	-	-	-	903	-	-	-	450	-	1.353
Consorzio	-	-	-	-	-	-	-	-	-	-
Altro tipo forma giuridica	-	-	-	903	-	-	-	450	-	1.353
TOTALE	107.754	115.249	160.254	142.337	201.005	162.275	235.810	279.920	178.121	1.582.725

Tavola 2.2 - Aziende, relativa superficie totale e numero di giornate di lavoro effettuate nell'azienda per classe di superficie totale e forma di conduzione (superficie in ettari)

FORME DI CONDUZIONE	CLASSI DI SUPERFICIE TOTALE									Totale
	Meno di 1	1 -- 2	2-- 5	5 -- 10	10 -- 20	20 -- 30	30 -- 50	50 -- 100	100 ed oltre	
AZIENDE										
Conduzione diretta del coltivatore	727	416	533	426	486	324	340	323	114	3.689
Con solo manodopera familiare	684	375	497	393	460	303	291	217	44	3.264
Con manodopera familiare prevalente	30	34	28	19	15	13	37	77	43	296
Con manodopera extrafamiliare prevalente	13	7	8	14	11	8	12	29	27	129
Conduzione con salariati	376	187	143	60	51	25	37	42	43	964
Conduzione a colonia parziaria appoderata	-	-	-	-	1	-	-	-	-	1
Altra forma di conduzione	-	-	-	1	1	-	-	-	-	2
TOTALE	1.103	603	676	487	539	349	377	365	157	4.656
SUPERFICIE TOTALE										
Conduzione diretta del coltivatore	347,65	581,06	1.710,07	3.046,52	6.942,34	7.970,88	12.939,37	22.767,88	18.235,16	74.540,93
Con solo manodopera familiare	323,92	526,15	1.594,99	2.797,06	6.552,08	7.474,07	10.977,21	14.760,13	6.036,41	51.042,02
Con manodopera familiare prevalente	17,10	45,94	86,08	146,84	231,63	320,41	1.463,40	5.820,47	7.874,46	16.006,33
Con manodopera extrafamiliare prevalente	6,63	8,97	29,00	102,62	158,63	176,40	498,76	2.187,28	4.324,29	7.492,58
Conduzione con salariati	210,61	266,65	448,64	430,39	722,55	600,51	1.455,32	3.005,67	9.970,08	17.110,42
Conduzione a colonia parziaria appoderata	-	-	-	-	14,10	-	-	-	-	14,10
Altra forma di conduzione	-	-	-	5,98	18,20	-	-	-	-	24,18
TOTALE	558,26	847,71	2.158,71	3.482,89	7.697,19	8.571,39	14.394,69	25.773,55	28.205,24	91.689,63
GIORNATE DI LAVORO AZIENDALE										
Conduzione diretta del coltivatore	94.455	101.755	129.257	131.982	182.248	152.867	214.212	259.930	131.401	1.398.107
Con solo manodopera familiare	65.373	61.173	92.636	93.727	152.336	132.280	162.388	143.921	34.210	938.044
Con manodopera familiare prevalente	20.247	31.432	26.645	17.745	12.957	12.191	33.396	84.818	52.710	292.141
Con manodopera extrafamiliare prevalente	8.835	9.150	9.976	20.510	16.955	8.396	18.428	31.191	44.481	167.922
Conduzione con salariati	13.299	13.494	30.997	10.040	18.397	9.408	21.598	19.990	46.720	183.943
Conduzione a colonia parziaria appoderata	-	-	-	-	60	-	-	-	-	60
Altra forma di conduzione	-	-	-	315	300	-	-	-	-	615
TOTALE	107.754	115.249	160.254	142.337	201.005	162.275	235.810	279.920	178.121	1.582.725

Tavola 2.3 - Aziende, relativa superficie agricola utilizzata (SAU) e numero di giornate di lavoro effettuate nell'azienda per classe di superficie agricola utilizzata e forma giuridica (superficie in ettari)

FORME GIURIDICHE	CLASSI DI SUPERFICIE AGRICOLA UTILIZZATA									Totale
	Meno di 1	1 -- 2	2 -- 5	5 -- 10	10 -- 20	20--30	30 -- 50	50 -- 100	100 ed oltre	
AZIENDE										
Azienda individuale	1.176	527	600	414	453	276	212	209	59	3.926
Comunanza o affittanza collettiva	-	-	-	-	-	-	-	1	-	-
Società di persone e di capitali	31	23	34	38	69	75	123	132	71	596
<i>Semplice</i>	21	9	19	25	51	69	108	116	52	470
<i>In nome collettivo</i>	4	6	6	2	6	2	2	3	4	35
<i>A responsabilità limitata</i>	2	2	3	4	8	3	8	8	7	45
<i>In accomandita semplice</i>	3	5	6	6	2	1	2	3	6	34
<i>In accomandita per azioni</i>	-	-	-	-	-	-	-	-	-	-
<i>Per azioni</i>	-	-	-	-	2	-	3	2	1	8
<i>Altro tipo</i>	1	1	-	1	-	-	-	-	1	4
Società cooperativa	3	2	3	2	-	-	2	2	-	14
Associazione di produttori	-	-	-	-	-	-	-	-	-	-
Ente pubblico	3	-	1	-	1	-	-	1	-	6
<i>Stato</i>	-	-	-	-	-	-	-	-	-	-
<i>Regione</i>	-	-	-	-	-	-	-	-	-	-
<i>Provincia</i>	-	-	-	-	-	-	-	-	-	-
<i>Comune</i>	2	-	-	-	-	-	-	-	-	2
<i>Comunità montana</i>	-	-	-	-	-	-	-	-	-	-
<i>Altro</i>	1	-	1	-	1	-	-	1	-	4
Altra forma giuridica	-	-	-	2	-	-	1	-	-	3
<i>Consorzio</i>	-	-	-	-	-	-	-	-	-	-
<i>Altro tipo forma giuridica</i>	-	-	-	2	-	-	1	-	-	3
TOTALE	1.213	552	638	456	523	351	338	345	130	4.546
SUPERFICIE AGRICOLA UTILIZZATA										
Azienda individuale	566,82	738,68	1.912,03	2.969,22	6.415,65	6.794,14	8.021,04	14.421,17	8.219,19	50.057,94
Comunanza o affittanza collettiva	-	-	-	-	-	-	-	52,18	-	52,18
Società di persone e di capitali	17,75	30,69	99,60	283,17	1.020,55	1.888,41	4.810,98	9.225,44	13.484,80	30.861,39
<i>Semplice</i>	12,79	12,07	60,68	186,00	770,83	1.747,49	4.217,50	8.144,16	8.525,91	23.677,43
<i>In nome collettivo</i>	2,57	7,50	17,68	17,83	72,60	48,03	77,06	172,03	1.453,15	1.868,45
<i>A responsabilità limitata</i>	0,42	2,56	7,51	29,43	121,54	70,89	333,29	572,31	1.722,64	2.860,59
<i>In accomandita semplice</i>	1,45	7,56	13,73	43,31	28,56	22,00	81,31	227,18	1.193,46	1.618,56
<i>In accomandita per azioni</i>	-	-	-	-	-	-	-	-	-	-
<i>Per azioni</i>	-	-	-	-	27,02	-	101,82	109,76	356,13	594,73
<i>Altro tipo</i>	0,52	1,00	-	6,60	-	-	-	-	233,51	241,63
Società cooperativa	1,12	2,49	12,23	11,51	-	-	76,70	146,38	-	250,43
Associazione di produttori	-	-	-	-	-	-	-	-	-	-
Ente pubblico	2,37	-	2,63	-	18,10	-	-	96,27	-	119,37
<i>Stato</i>	-	-	-	-	-	-	-	-	-	-
<i>Regione</i>	-	-	-	-	-	-	-	-	-	-
<i>Provincia</i>	-	-	-	-	-	-	-	-	-	-
<i>Comune</i>	1,64	-	-	-	-	-	-	-	-	1,64
<i>Comunità montana</i>	-	-	-	-	-	-	-	-	-	-
<i>Altro</i>	0,73	-	2,63	-	18,10	-	-	96,27	-	117,73
Altra forma giuridica	-	-	-	12,22	-	-	38,00	-	-	50,22
<i>Consorzio</i>	-	-	-	-	-	-	-	-	-	-
<i>Altro tipo forma giuridica</i>	-	-	-	12,22	-	-	38,00	-	-	50,22
TOTALE	588,06	771,86	2.026,49	3.276,12	7.454,30	8.682,55	12.946,72	23.941,44	21.703,99	81.391,53

Tavola 2.3 segue - Aziende, relativa superficie agricola utilizzata (SAU) e numero di giornate di lavoro effettuate nell'azienda per classe di superficie agricola utilizzata e forma giuridica (superficie in ettari)

FORME GIURIDICHE	CLASSI DI SUPERFICIE AGRICOLA UTILIZZATA									Totale
	Meno di 1	1 -- 2	2 -- 5	5 -- 10	10 -- 20	20--30	30 -- 50	50 -- 100	100 ed oltre	
	GIORNATE DI LAVORO AZIENDALE									
Azienda individuale	126.205	88.350	116.375	121.014	150.412	113.153	124.660	138.472	57.142	1.035.783
Comunanza o affittanza collettiva	-	-	-	-	-	-	-	230	-	230
Società di persone e di capitali	23.426	25.436	22.880	25.874	48.491	61.065	99.001	119.759	101.313	527.245
<i>Semplice</i>	15.222	9.345	10.966	21.786	39.591	54.942	93.674	114.455	73.231	433.212
<i>In nome collettivo</i>	1.904	3.639	7.923	20	3.273	5.712	390	913	4.740	28.514
<i>A responsabilità limitata</i>	210	202	1.255	545	764	396	3.737	1.982	9.624	18.715
<i>In accomandita semplice</i>	6.080	12.240	2.736	3.143	3.423	15	880	2.389	8.773	39.679
<i>In accomandita per azioni</i>	-	-	-	-	-	-	-	-	-	-
<i>Per azioni</i>	-	-	-	-	1.440	-	320	20	4.935	6.715
<i>Altro tipo</i>	10	10	-	380	-	-	-	-	10	410
Società cooperativa	2.136	210	2.750	486	-	-	1.780	1.789	-	9.151
Associazione di produttori	-	-	-	-	-	-	-	-	-	-
Ente pubblico	328	-	130	-	300	-	-	1.440	-	2.198
<i>Stato</i>	-	-	-	-	-	-	-	-	-	-
<i>Regione</i>	-	-	-	-	-	-	-	-	-	-
<i>Provincia</i>	-	-	-	-	-	-	-	-	-	-
<i>Comune</i>	13	-	-	-	-	-	-	-	-	13
<i>Comunità montana</i>	-	-	-	-	-	-	-	-	-	-
<i>Altro</i>	315	-	130	-	300	-	-	1.440	-	2.185
Altra forma giuridica	-	-	-	903	-	-	450	-	-	1.353
<i>Consorzio</i>	-	-	-	-	-	-	-	-	-	-
<i>Altro tipo forma giuridica</i>	-	-	-	903	-	-	450	-	-	1.353
TOTALE	152.095	113.996	142.135	148.277	199.203	174.218	225.891	261.690	158.455	1.575.960

Tavola 2.4 - Aziende, relativa superficie agricola utilizzata (SAU) e numero di giornate di lavoro effettuate nell'azienda per classe di superficie agricola utilizzata e forma di conduzione (superficie in ettari)

FORME DI CONDUZIONE	CLASSI DI SUPERFICIE AGRICOLA UTILIZZATA									Totale
	Meno di 1	1 -- 2	2 -- 5	5 -- 10	10 -- 20	20 -- 30	30 -- 50	50 -- 100	100 ed oltre	
AZIENDE										
Conduzione diretta del coltivatore	828	376	513	403	472	327	302	304	98	3.623
<i>Con solo manodopera familiare</i>	768	339	486	370	444	303	260	199	33	3.202
<i>Con manodopera familiare prevalente</i>	44	31	17	19	16	18	33	75	41	294
<i>Con manodopera extrafamiliare prevalente</i>	16	6	10	14	12	6	9	30	24	127
Conduzione con salariati	384	176	125	53	49	24	36	41	32	920
Conduzione a colonia parziaria appoderata	-	-	-	-	1	-	-	-	-	1
Altra forma di conduzione	1	-	-	-	1	-	-	-	-	2
TOTALE	1.213	552	638	456	523	351	338	345	130	4.546
SUPERFICIE AGRICOLA UTILIZZATA										
Conduzione diretta del coltivatore	377,00	523,34	1.649,31	2.907,03	6.743,30	8.105,18	11.572,35	21.056,30	14.930,64	67.864,45
<i>Con solo manodopera familiare</i>	345,66	473,32	1.558,02	2.658,32	6.328,00	7.492,50	9.894,05	13.368,71	4.553,27	46.671,85
<i>Con manodopera familiare prevalente</i>	23,94	42,39	55,90	142,10	234,40	471,68	1.315,30	5.501,30	6.692,39	14.479,40
<i>Con manodopera extrafamiliare prevalente</i>	7,40	7,63	35,39	106,61	180,90	141,00	363,00	2.186,29	3.684,98	6.713,20
Conduzione con salariati	210,33	248,52	377,18	369,09	678,80	577,37	1.374,37	2.885,14	6.773,35	13.494,15
Conduzione a colonia parziaria appoderata	-	-	-	-	14,10	-	-	-	-	14,10
Altra forma di conduzione	0,73	-	-	-	18,10	-	-	-	-	18,83
TOTALE	588,06	771,86	2.026,49	3.276,12	7.454,30	8.682,55	12.946,72	23.941,44	21.703,99	81.391,53
GIORNATE DI LAVORO AZIENDALE										
Conduzione diretta del coltivatore	134.330	93.213	121.898	130.888	185.451	166.883	198.880	243.208	118.690	1.393.441
<i>Con solo manodopera familiare</i>	85.602	57.098	94.385	89.454	157.670	140.317	151.848	132.589	24.880	933.843
<i>Con manodopera familiare prevalente</i>	36.313	28.380	14.617	19.304	13.722	15.755	32.587	79.603	51.745	292.026
<i>Con manodopera extrafamiliare prevalente</i>	12.415	7.735	12.896	22.130	14.059	10.811	14.445	31.016	42.065	167.572
Conduzione con salariati	17.450	20.783	20.237	17.389	13.392	7.335	27.011	18.482	39.765	181.844
Conduzione a colonia parziaria appoderata	-	-	-	-	60	-	-	-	-	60
Altra forma di conduzione	315	-	-	-	300	-	-	-	-	615
TOTALE	152.095	113.996	142.135	148.277	199.203	174.218	225.891	261.690	158.455	1.575.960

Tavola 2.5 - Aziende e relativa superficie totale per classe di superficie totale, forma di conduzione, titolo di possesso dei terreni e zona altimetrica (superficie in ettari) - TOTALE

FORME DI CONDUZIONE TITOLI DI POSSESSO DEI TERRENI	CLASSI DI SUPERFICIE TOTALE								Totale
	Meno di 1	1 -- 2	2 -- 5	5 -- 10	10 -- 20	20 -- 50	50 -- 100	100 ed oltre	
AZIENDE									
Solo in proprietà	531	260	241	122	96	105	34	7	1.396
Solo in affitto	41	33	67	59	85	109	50	11	455
Solo in uso gratuito	39	14	16	7	8	8	1	-	93
Parte in proprietà e parte in affitto	14	30	98	152	190	291	97	18	890
Parte in proprietà e parte in uso gratuito	56	34	61	27	24	15	5	1	223
Parte in affitto e parte in uso gratuito	2	-	5	6	11	12	2	1	39
Parte in proprietà, parte in affitto e parte in uso gratuito	1	4	9	20	46	54	28	6	168
Con solo manodopera familiare	684	375	497	393	460	594	217	44	3.264
Solo in proprietà	12	20	17	7	4	17	18	3	98
Solo in affitto	8	8	2	3	5	4	23	16	69
Solo in uso gratuito	2	-	-	-	-	-	-	-	2
Parte in proprietà e parte in affitto	3	1	6	4	4	21	26	21	86
Parte in proprietà e parte in uso gratuito	4	4	2	1	-	2	1	1	15
Parte in affitto e parte in uso gratuito	-	1	-	-	-	1	1	1	4
Parte in proprietà, parte in affitto e parte in uso gratuito	1	-	1	4	2	5	8	1	22
Con manodopera familiare prevalente	30	34	28	19	15	50	77	43	296
Solo in proprietà	10	5	4	3	4	7	4	2	39
Solo in affitto	1	-	1	4	4	1	8	17	36
Solo in uso gratuito	2	-	-	-	-	1	-	-	3
Parte in proprietà e parte in affitto	-	2	1	5	3	7	14	7	39
Parte in proprietà e parte in uso gratuito	-	-	1	2	-	1	1	-	5
Parte in affitto e parte in uso gratuito	-	-	-	-	-	-	1	-	1
Parte in proprietà, parte in affitto e parte in uso gratuito	-	-	1	-	-	3	1	1	6
Con manodopera extrafamiliare prevalente	13	7	8	14	11	20	29	27	129
Solo in proprietà	345	145	97	29	29	34	18	19	716
Solo in affitto	15	22	15	10	6	3	12	8	91
Solo in uso gratuito	3	5	4	4	2	1	1	1	21
Parte in proprietà e parte in affitto	4	7	13	12	11	15	9	14	85
Parte in proprietà e parte in uso gratuito	9	7	8	4	2	6	1	1	38
Parte in affitto e parte in uso gratuito	-	-	4	-	1	1	-	-	6
Parte in proprietà, parte in affitto e parte in uso gratuito	-	1	2	1	-	2	1	-	7
Conduzione con salariati	376	187	143	60	51	62	42	43	964
Solo in proprietà	-	-	-	-	1	-	-	-	1
Conduzione a colonia parziaria appoderata	-	-	-	-	1	-	-	-	1
Solo in uso gratuito	-	-	-	1	-	-	-	-	1
Parte in proprietà e parte in uso gratuito	-	-	-	-	1	-	-	-	1
Altra forma di conduzione	-	-	-	1	1	-	-	-	2
Solo in proprietà	898	430	359	161	134	163	74	31	2.250
Solo in affitto	65	63	85	76	100	117	93	52	651
Solo in uso gratuito	46	19	20	12	10	10	2	1	120
Parte in proprietà e parte in affitto	21	40	118	173	208	334	146	60	1.100
Parte in proprietà e parte in uso gratuito	69	45	72	34	27	24	8	3	282
Parte in affitto e parte in uso gratuito	2	1	9	6	12	14	4	2	50
Parte in proprietà, parte in affitto e parte in uso gratuito	2	5	13	25	48	64	38	8	203
TOTALE	1.103	603	676	487	539	726	365	157	4.656

Tavola 2.5 segue - Aziende e relativa superficie totale per classe di superficie totale, forma di conduzione, titolo di possesso dei terreni e zona altimetrica (superficie in ettari) - COLLINA

FORME DI CONDUZIONE TITOLI DI POSSESSO DEI TERRENI	CLASSI DI SUPERFICIE TOTALE								Totale
	Meno di 1	1 -- 2	2 -- 5	5 -- 10	10 -- 20	20 -- 50	50 -- 100	100 ed oltre	
AZIENDE									
Solo in proprietà	38	33	27	5	5	-	-	-	108
Solo in affitto	3	6	3	4	4	2	-	-	22
Solo in uso gratuito	1	2	2	2	-	-	-	-	7
Parte in proprietà e parte in affitto	-	2	6	11	15	13	3	-	50
Parte in proprietà e parte in uso gratuito	2	4	5	4	5	1	1	-	22
Parte in affitto e parte in uso gratuito	-	-	-	-	2	3	-	-	5
Parte in proprietà, parte in affitto e parte in uso gratuito	-	-	1	-	4	3	1	-	9
Con solo manodopera familiare	44	47	44	26	35	22	5	-	223
Solo in proprietà	-	1	2	-	-	-	-	-	3
Solo in affitto	1	1	-	-	-	-	-	-	2
Solo in uso gratuito	-	-	-	-	-	-	-	-	-
Parte in proprietà e parte in affitto	-	-	1	1	1	-	-	-	3
Parte in proprietà e parte in uso gratuito	1	-	1	-	-	-	-	-	2
Parte in affitto e parte in uso gratuito	-	-	-	-	-	-	-	-	-
Parte in proprietà, parte in affitto e parte in uso gratuito	-	-	-	-	-	-	-	-	-
Con manodopera familiare prevalente	2	2	4	1	1	-	-	-	10
Solo in proprietà	1	2	-	-	2	1	-	-	6
Solo in affitto	-	-	-	1	-	-	-	-	1
Solo in uso gratuito	-	-	-	-	-	-	-	-	-
Parte in proprietà e parte in affitto	-	-	-	-	-	-	-	-	-
Parte in proprietà e parte in uso gratuito	-	-	-	1	-	-	-	-	1
Parte in affitto e parte in uso gratuito	-	-	-	-	-	-	-	-	-
Parte in proprietà, parte in affitto e parte in uso gratuito	-	-	-	-	-	1	-	-	1
Con manodopera extrafamiliare prevalente	1	2	-	2	2	2	-	-	9
Solo in proprietà	1	3	2	1	1	-	-	-	8
Solo in affitto	-	1	1	-	-	-	-	-	2
Solo in uso gratuito	-	-	-	-	-	-	-	-	-
Parte in proprietà e parte in affitto	-	-	1	1	2	1	-	-	5
Parte in proprietà e parte in uso gratuito	-	-	-	-	-	-	-	-	-
Parte in affitto e parte in uso gratuito	-	-	-	-	-	-	-	-	-
Parte in proprietà, parte in affitto e parte in uso gratuito	-	-	-	-	-	-	-	-	-
Conduzione con salariati	1	4	4	2	3	1	-	-	15
Solo in proprietà	-	-	-	-	-	-	-	-	-
Conduzione a colonia parziaria appoderata	-	-	-	-	-	-	-	-	-
Solo in uso gratuito	-	-	-	-	-	-	-	-	-
Parte in proprietà e parte in uso gratuito	-	-	-	-	-	-	-	-	-
Altra forma di conduzione	-	-	-	-	-	-	-	-	-
Solo in proprietà	40	39	31	6	8	1	-	-	125
Solo in affitto	4	8	4	5	4	2	-	-	27
Solo in uso gratuito	1	2	2	2	-	-	-	-	7
Parte in proprietà e parte in affitto	-	2	8	13	18	14	3	-	58
Parte in proprietà e parte in uso gratuito	3	4	6	5	5	1	1	-	25
Parte in affitto e parte in uso gratuito	-	-	-	-	2	3	-	-	5
Parte in proprietà, parte in affitto e parte in uso gratuito	-	-	1	-	4	4	1	-	10
TOTALE	48	55	52	31	41	25	5	-	257

Tavola 2.5 segue - Aziende e relativa superficie totale per classe di superficie totale, forma di conduzione, titolo di possesso dei terreni e zona altimetrica (superficie in ettari) - PIANURA

FORME DI CONDUZIONE TITOLI DI POSSESSO DEI TERRENI	CLASSI DI SUPERFICIE TOTALE								Totale
	Meno di 1	1 -- 2	2 -- 5	5 -- 10	10 -- 20	20 -- 50	50 -- 100	100 ed oltre	
AZIENDE									
Solo in proprietà	493	227	214	117	91	105	34	7	1.288
Solo in affitto	38	27	64	55	81	107	50	11	433
Solo in uso gratuito	38	12	14	5	8	8	1	-	86
Parte in proprietà e parte in affitto	14	28	92	141	175	278	94	18	840
Parte in proprietà e parte in uso gratuito	54	30	56	23	19	14	4	1	201
Parte in affitto e parte in uso gratuito	2	-	5	6	9	9	2	1	34
Parte in proprietà, parte in affitto e parte in uso gratuito	1	4	8	20	42	51	27	6	159
Con solo manodopera familiare	640	328	453	367	425	572	212	44	3.041
Solo in proprietà	12	19	15	7	4	17	18	3	95
Solo in affitto	7	7	2	3	5	4	23	16	67
Solo in uso gratuito	2	-	-	-	-	-	-	-	2
Parte in proprietà e parte in affitto	3	1	5	3	3	21	26	21	83
Parte in proprietà e parte in uso gratuito	3	4	1	1	-	2	1	1	13
Parte in affitto e parte in uso gratuito	-	1	-	-	-	1	1	1	4
Parte in proprietà, parte in affitto e parte in uso gratuito	1	-	1	4	2	5	8	1	22
Con manodopera familiare prevalente	28	32	24	18	14	50	77	43	286
Solo in proprietà	9	3	4	3	2	6	4	2	33
Solo in affitto	1	-	1	3	4	1	8	17	35
Solo in uso gratuito	2	-	-	-	-	1	-	-	3
Parte in proprietà e parte in affitto	-	2	1	5	3	7	14	7	39
Parte in proprietà e parte in uso gratuito	-	-	1	1	-	1	1	-	4
Parte in affitto e parte in uso gratuito	-	-	-	-	-	-	1	-	1
Parte in proprietà, parte in affitto e parte in uso gratuito	-	-	1	-	-	2	1	1	5
Con manodopera extrafamiliare prevalente	12	5	8	12	9	18	29	27	120
Solo in proprietà	344	142	95	28	28	34	18	19	708
Solo in affitto	15	21	14	10	6	3	12	8	89
Solo in uso gratuito	3	5	4	4	2	1	1	1	21
Parte in proprietà e parte in affitto	4	7	12	11	9	14	9	14	80
Parte in proprietà e parte in uso gratuito	9	7	8	4	2	6	1	1	38
Parte in affitto e parte in uso gratuito	-	-	4	-	1	1	-	-	6
Parte in proprietà, parte in affitto e parte in uso gratuito	-	1	2	1	-	2	1	-	7
Conduzione con salariati	375	183	139	58	48	61	42	43	949
Solo in proprietà	-	-	-	-	1	-	-	-	1
Conduzione a colonia parziaria appoderata	-	-	-	-	1	-	-	-	1
Solo in uso gratuito	-	-	-	1	-	-	-	-	1
Parte in proprietà e parte in uso gratuito	-	-	-	-	1	-	-	-	1
Altra forma di conduzione	-	-	-	1	1	-	-	-	2
Solo in proprietà	858	391	328	155	126	162	74	31	2.125
Solo in affitto	61	55	81	71	96	115	93	52	624
Solo in uso gratuito	45	17	18	10	10	10	2	1	113
Parte in proprietà e parte in affitto	21	38	110	160	190	320	143	60	1.042
Parte in proprietà e parte in uso gratuito	66	41	66	29	22	23	7	3	257
Parte in affitto e parte in uso gratuito	2	1	9	6	10	11	4	2	45
Parte in proprietà, parte in affitto e parte in uso gratuito	2	5	12	25	44	60	37	8	193
TOTALE	1.055	548	624	456	498	701	360	157	4.399

Tavola 2.5 segue - Aziende e relativa superficie totale per classe di superficie totale, forma di conduzione, titolo di possesso dei terreni e zona altimetrica (superficie in ettari) - TOTALE

FORME DI CONDUZIONE TITOLI DI POSSESSO DEI TERRENI	CLASSI DI SUPERFICIE TOTALE								Totale
	Meno di 1	1 -- 2	2 -- 5	5 -- 10	10 -- 20	20 -- 50	50 -- 100	100 ed oltre	
SUPERFICIE TOTALE									
Solo in proprietà	246,58	363,54	730,62	836,21	1.344,39	3.223,05	2.339,89	1.081,07	10.165,35
Solo in affitto	22,62	46,94	233,01	415,59	1.184,02	3.453,72	3.322,07	1.304,03	9.982,00
Solo in uso gratuito	14,79	17,49	48,58	49,78	106,26	224,51	62,06	-	523,47
Parte in proprietà e parte in affitto	10,08	44,77	338,31	1.122,50	2.732,93	9.031,46	6.674,08	2.761,70	22.715,83
Parte in proprietà e parte in uso gratuito	27,48	47,40	195,75	179,46	338,66	426,36	325,11	139,30	1.679,52
Parte in affitto e parte in uso gratuito	1,82	-	14,54	43,70	160,46	368,48	153,30	115,52	857,82
Parte in proprietà, parte in affitto e parte in uso gratuito	0,55	6,01	34,18	149,82	685,36	1.723,70	1.883,62	634,79	5.118,03
Con solo manodopera familiare	323,92	526,15	1.594,99	2.797,06	6.552,08	18.451,28	14.760,13	6.036,41	51.042,02
Solo in proprietà	6,24	28,29	49,71	56,43	58,88	602,18	1.257,81	622,63	2.682,17
Solo in affitto	4,22	10,02	7,21	19,41	73,98	130,38	1.717,05	2.484,74	4.447,01
Solo in uso gratuito	0,90	-	-	-	-	-	-	-	0,90
Parte in proprietà e parte in affitto	2,49	1,16	17,19	30,42	66,04	760,52	2.001,54	4.383,38	7.262,74
Parte in proprietà e parte in uso gratuito	2,79	4,95	7,49	7,64	-	65,74	90,16	138,30	317,07
Parte in affitto e parte in uso gratuito	-	1,52	-	-	-	36,64	83,51	134,95	256,62
Parte in proprietà, parte in affitto e parte in uso gratuito	0,46	-	4,48	32,94	32,73	188,35	670,40	110,46	1.039,82
Con manodopera familiare prevalente	17,10	45,94	86,08	146,84	231,63	1.783,81	5.820,47	7.874,46	16.006,33
Solo in proprietà	5,63	6,83	13,80	18,50	60,66	219,67	319,99	229,95	875,03
Solo in affitto	0,20	-	4,00	29,95	57,54	45,25	625,26	2.709,18	3.471,38
Solo in uso gratuito	0,80	-	-	-	-	21,00	-	-	21,80
Parte in proprietà e parte in affitto	-	2,14	3,17	36,46	40,43	257,60	974,87	1.169,88	2.484,55
Parte in proprietà e parte in uso gratuito	-	-	3,33	17,71	-	26,00	88,10	-	135,14
Parte in affitto e parte in uso gratuito	-	-	-	-	-	-	90,40	-	90,40
Parte in proprietà, parte in affitto e parte in uso gratuito	-	-	4,70	-	-	105,64	88,66	215,28	414,28
Con manodopera extrafamiliare prevalente	6,63	8,97	29,00	102,62	158,63	675,16	2.187,28	4.324,29	7.492,58
Solo in proprietà	188,85	203,59	305,78	210,12	412,61	1.088,87	1.271,72	3.712,58	7.394,12
Solo in affitto	10,58	33,37	46,51	73,97	82,56	82,28	839,87	2.044,71	3.213,85
Solo in uso gratuito	2,13	7,00	12,43	28,40	22,91	45,00	54,11	204,76	376,74
Parte in proprietà e parte in affitto	3,50	9,49	38,91	79,07	166,95	480,57	678,09	3.883,53	5.340,11
Parte in proprietà e parte in uso gratuito	5,55	11,31	22,71	30,94	23,43	219,93	91,08	124,50	529,45
Parte in affitto e parte in uso gratuito	-	-	15,93	-	14,09	43,34	-	-	73,36
Parte in proprietà, parte in affitto e parte in uso gratuito	-	1,89	6,37	7,89	-	95,84	70,80	-	182,79
Conduzione con salariati	210,61	266,65	448,64	430,39	722,55	2.055,83	3.005,67	9.970,08	17.110,42
Solo in proprietà	-	-	-	-	14,10	-	-	-	14,10
Conduzione a colonia parziaria appoderata	-	-	-	-	14,10	-	-	-	14,10
Solo in uso gratuito	-	-	-	5,98	-	-	-	-	5,98
Parte in proprietà e parte in uso gratuito	-	-	-	-	18,20	-	-	-	18,20
Altra forma di conduzione	-	-	-	5,98	18,20	-	-	-	24,18
Solo in proprietà	447,30	602,25	1.099,91	1.121,26	1.890,64	5.133,77	5.189,41	5.646,23	21.130,77
Solo in affitto	37,62	90,33	290,73	538,92	1.398,10	3.711,63	6.504,25	8.542,66	21.114,24
Solo in uso gratuito	18,62	24,49	61,01	84,16	129,17	290,51	116,17	204,76	928,89
Parte in proprietà e parte in affitto	16,07	57,56	397,58	1.268,45	3.006,35	10.530,15	10.328,58	12.198,49	37.803,23
Parte in proprietà e parte in uso gratuito	35,82	63,66	229,28	235,75	380,29	738,03	594,45	402,10	2.679,38
Parte in affitto e parte in uso gratuito	1,82	1,52	30,47	43,70	174,55	448,46	327,21	250,47	1.278,20
Parte in proprietà, parte in affitto e parte in uso gratuito	1,01	7,90	49,73	190,65	718,09	2.113,53	2.713,48	960,53	6.754,92
TOTALE	558,26	847,71	2.158,71	3.482,89	7.697,19	22.966,08	25.773,55	28.205,24	91.689,63

Tavola 2.5 segue - Aziende e relativa superficie totale per classe di superficie totale, forma di conduzione, titolo di possesso dei terreni e zona altimetrica (superficie in ettari) - COLLINA

FORME DI CONDUZIONE TITOLI DI POSSESSO DEI TERRENI	CLASSI DI SUPERFICIE TOTALE								Totale
	Meno di 1	1 -- 2	2 -- 5	5 -- 10	10 -- 20	20 -- 50	50 -- 100	100 ed oltre	
SUPERFICIE TOTALE									
Solo in proprietà	22,59	45,59	88,34	30,47	70,16	-	-	-	257,15
Solo in affitto	2,24	8,60	10,01	27,28	60,95	74,76	-	-	183,84
Solo in uso gratuito	0,09	2,80	5,09	12,22	-	-	-	-	20,20
Parte in proprietà e parte in affitto	-	3,00	17,69	82,01	212,67	345,77	172,53	-	833,67
Parte in proprietà e parte in uso gratuito	0,79	5,94	14,39	28,62	76,40	20,66	66,80	-	213,60
Parte in affitto e parte in uso gratuito	-	-	-	-	21,49	78,90	-	-	100,39
Parte in proprietà, parte in affitto e parte in uso gratuito	-	-	2,12	-	65,01	72,16	60,68	-	199,97
Con solo manodopera familiare	25,71	65,93	137,64	180,60	506,68	592,25	300,01	-	1.808,82
Solo in proprietà	-	1,64	5,05	-	-	-	-	-	6,69
Solo in affitto	0,70	1,68	-	-	-	-	-	-	2,38
Solo in uso gratuito	-	-	-	-	-	-	-	-	-
Parte in proprietà e parte in affitto	-	-	3,38	9,18	15,60	-	-	-	28,16
Parte in proprietà e parte in uso gratuito	0,68	-	2,64	-	-	-	-	-	3,32
Parte in affitto e parte in uso gratuito	-	-	-	-	-	-	-	-	-
Parte in proprietà, parte in affitto e parte in uso gratuito	-	-	-	-	-	-	-	-	-
Con manodopera familiare prevalente	1,38	3,32	11,07	9,18	15,60	-	-	-	40,55
Solo in proprietà	0,16	2,73	-	-	28,76	20,80	-	-	52,45
Solo in affitto	-	-	-	5,00	-	-	-	-	5,00
Solo in uso gratuito	-	-	-	-	-	-	-	-	-
Parte in proprietà e parte in affitto	-	-	-	-	-	-	-	-	-
Parte in proprietà e parte in uso gratuito	-	-	-	8,43	-	-	-	-	8,43
Parte in affitto e parte in uso gratuito	-	-	-	-	-	-	-	-	-
Parte in proprietà, parte in affitto e parte in uso gratuito	-	-	-	-	-	46,98	-	-	46,98
Con manodopera extrafamiliare prevalente	0,16	2,73	-	13,43	28,76	67,78	-	-	112,86
Solo in proprietà	0,78	3,88	5,16	9,32	19,50	-	-	-	38,64
Solo in affitto	-	1,30	3,89	-	-	-	-	-	5,19
Solo in uso gratuito	-	-	-	-	-	-	-	-	-
Parte in proprietà e parte in affitto	-	-	2,25	7,79	29,23	40,93	-	-	80,20
Parte in proprietà e parte in uso gratuito	-	-	-	-	-	-	-	-	-
Parte in affitto e parte in uso gratuito	-	-	-	-	-	-	-	-	-
Parte in proprietà, parte in affitto e parte in uso gratuito	-	-	-	-	-	-	-	-	-
Conduzione con salariati	0,78	5,18	11,30	17,11	48,73	40,93	-	-	124,03
Solo in proprietà	-	-	-	-	-	-	-	-	-
Conduzione a colonia parziaria appoderata	-	-	-	-	-	-	-	-	-
Solo in uso gratuito	-	-	-	-	-	-	-	-	-
Parte in proprietà e parte in uso gratuito	-	-	-	-	-	-	-	-	-
Altra forma di conduzione	-	-	-	-	-	-	-	-	-
Solo in proprietà	23,53	53,84	98,55	39,79	118,42	20,80	-	-	354,93
Solo in affitto	2,94	11,58	13,90	32,28	60,95	74,76	-	-	196,41
Solo in uso gratuito	0,09	2,80	5,09	12,22	-	-	-	-	20,20
Parte in proprietà e parte in affitto	-	3,00	23,32	98,98	257,50	386,70	172,53	-	942,03
Parte in proprietà e parte in uso gratuito	1,47	5,94	17,03	37,05	76,40	20,66	66,80	-	225,35
Parte in affitto e parte in uso gratuito	-	-	-	-	21,49	78,90	-	-	100,39
Parte in proprietà, parte in affitto e parte in uso gratuito	-	-	2,12	-	65,01	119,14	60,68	-	246,95
TOTALE	28,03	77,16	160,01	220,32	599,77	700,96	300,01	-	2.086,26

Tavola 2.5 segue - Aziende e relativa superficie totale per classe di superficie totale, forma di conduzione, titolo di possesso dei terreni e zona altimetrica (superficie in ettari) - PIANURA

FORME DI CONDUZIONE TITOLI DI POSSESSO DEI TERRENI	CLASSI DI SUPERFICIE TOTALE								
	Meno di 1	1 -- 2	2 -- 5	5 -- 10	10 -- 20	20 -- 50	50 -- 100	100 ed oltre	Totale
SUPERFICIE TOTALE									
Solo in proprietà	223,99	317,95	642,28	805,74	1.274,23	3.223,05	2.339,89	1.081,07	9.908,20
Solo in affitto	20,38	38,34	223,00	388,31	1.123,07	3.378,96	3.322,07	1.304,03	9.798,16
Solo in uso gratuito	14,70	14,69	43,49	37,56	106,26	224,51	62,06	-	503,27
Parte in proprietà e parte in affitto	10,08	41,77	320,62	1.040,49	2.520,26	8.685,69	6.501,55	2.761,70	21.882,16
Parte in proprietà e parte in uso gratuito	26,69	41,46	181,36	150,84	262,26	405,70	258,31	139,30	1.465,92
Parte in affitto e parte in uso gratuito	1,82	-	14,54	43,70	138,97	289,58	153,30	115,52	757,43
Parte in proprietà, parte in affitto e parte in uso gratuito	0,55	6,01	32,06	149,82	620,35	1.651,54	1.822,94	634,79	4.918,06
Con solo manodopera familiare	298,21	460,22	1.457,35	2.616,46	6.045,40	17.859,03	14.460,12	6.036,41	49.233,20
Solo in proprietà	6,24	26,65	44,66	56,43	58,88	602,18	1.257,81	622,63	2.675,48
Solo in affitto	3,52	8,34	7,21	19,41	73,98	130,38	1.717,05	2.484,74	4.444,63
Solo in uso gratuito	0,90	-	-	-	-	-	-	-	0,90
Parte in proprietà e parte in affitto	2,49	1,16	13,81	21,24	50,44	760,52	2.001,54	4.383,38	7.234,58
Parte in proprietà e parte in uso gratuito	2,11	4,95	4,85	7,64	-	65,74	90,16	138,30	313,75
Parte in affitto e parte in uso gratuito	-	1,52	-	-	-	36,64	83,51	134,95	256,62
Parte in proprietà, parte in affitto e parte in uso gratuito	0,46	-	4,48	32,94	32,73	188,35	670,40	110,46	1.039,82
Con manodopera familiare prevalente	15,72	42,62	75,01	137,66	216,03	1.783,81	5.820,47	7.874,46	15.965,78
Solo in proprietà	5,47	4,10	13,80	18,50	31,90	198,87	319,99	229,95	822,58
Solo in affitto	0,20	-	4,00	24,95	57,54	45,25	625,26	2.709,18	3.466,38
Solo in uso gratuito	0,80	-	-	-	-	21,00	-	-	21,80
Parte in proprietà e parte in affitto	-	2,14	3,17	36,46	40,43	257,60	974,87	1.169,88	2.484,55
Parte in proprietà e parte in uso gratuito	-	-	3,33	9,28	-	26,00	88,10	-	126,71
Parte in affitto e parte in uso gratuito	-	-	-	-	-	-	90,40	-	90,40
Parte in proprietà, parte in affitto e parte in uso gratuito	-	-	4,70	-	-	58,66	88,66	215,28	367,30
Con manodopera extrafamiliare prevalente	6,47	6,24	29,00	89,19	129,87	607,38	2.187,28	4.324,29	7.379,72
Solo in proprietà	188,07	199,71	300,62	200,80	393,11	1.088,87	1.271,72	3.712,58	7.355,48
Solo in affitto	10,58	32,07	42,62	73,97	82,56	82,28	839,87	2.044,71	3.208,66
Solo in uso gratuito	2,13	7,00	12,43	28,40	22,91	45,00	54,11	204,76	376,74
Parte in proprietà e parte in affitto	3,50	9,49	36,66	71,28	137,72	439,64	678,09	3.883,53	5.259,91
Parte in proprietà e parte in uso gratuito	5,55	11,31	22,71	30,94	23,43	219,93	91,08	124,50	529,45
Parte in affitto e parte in uso gratuito	-	-	15,93	-	14,09	43,34	-	-	73,36
Parte in proprietà, parte in affitto e parte in uso gratuito	-	1,89	6,37	7,89	-	95,84	70,80	-	182,79
Conduzione con salariati	209,83	261,47	437,34	413,28	673,82	2.014,90	3.005,67	9.970,08	16.986,39
Solo in proprietà	-	-	-	-	14,10	-	-	-	14,10
Conduzione a colonia parziaria appoderata	-	-	-	-	14,10	-	-	-	14,10
Solo in uso gratuito	-	-	-	5,98	-	-	-	-	5,98
Parte in proprietà e parte in uso gratuito	-	-	-	-	18,20	-	-	-	18,20
Altra forma di conduzione	-	-	-	5,98	18,20	-	-	-	24,18
Solo in proprietà	423,77	548,41	1.001,36	1.081,47	1.772,22	5.112,97	5.189,41	5.646,23	20.775,84
Solo in affitto	34,68	78,75	276,83	506,64	1.337,15	3.636,87	6.504,25	8.542,66	20.917,83
Solo in uso gratuito	18,53	21,69	55,92	71,94	129,17	290,51	116,17	204,76	908,69
Parte in proprietà e parte in affitto	16,07	54,56	374,26	1.169,47	2.748,85	10.143,45	10.156,05	12.198,49	36.861,20
Parte in proprietà e parte in uso gratuito	34,35	57,72	212,25	198,70	303,89	717,37	527,65	402,10	2.454,03
Parte in affitto e parte in uso gratuito	1,82	1,52	30,47	43,70	153,06	369,56	327,21	250,47	1.177,81
Parte in proprietà, parte in affitto e parte in uso gratuito	1,01	7,90	47,61	190,65	653,08	1.994,39	2.652,80	960,53	6.507,97
TOTALE	530,23	770,55	1.998,70	3.262,57	7.097,42	22.265,12	25.473,54	28.205,24	89.603,37

Tavola 2.6 - Aziende e relativa superficie agricola utilizzata (SAU) per classe di superficie agricola utilizzata, forma di conduzione, titolo di possesso dei terreni e zona altimetrica (superficie in ettari) - TOTALE

FORME DI CONDUZIONE TITOLI DI POSSESSO DEI TERRENI	CLASSI DI SUPERFICIE AGRICOLA UTILIZZATA								Totale
	Meno di 1	1 -- 2	2 -- 5	5 -- 10	10 -- 20	20 -- 50	50 -- 100	100 ed oltre	
AZIENDE									
Solo in proprietà	597	235	213	100	79	94	31	7	1.356
Solo in affitto	51	33	93	77	98	135	53	10	550
Solo in uso gratuito	47	12	22	8	10	7	1	-	107
Parte in proprietà e parte in affitto	11	27	88	137	177	254	79	13	786
Parte in proprietà e parte in uso gratuito	59	27	57	19	24	11	3	1	201
Parte in affitto e parte in uso gratuito	2	2	4	10	18	12	2	1	51
Parte in proprietà, parte in affitto e parte in uso gratuito	1	3	9	19	38	50	30	1	151
Con solo manodopera familiare	768	339	486	370	444	563	199	33	3.202
Solo in proprietà	19	21	7	7	6	17	16	3	96
Solo in affitto	11	5	3	3	5	5	25	15	72
Solo in uso gratuito	2	-	-	-	-	-	-	-	2
Parte in proprietà e parte in affitto	4	3	4	4	3	20	24	21	83
Parte in proprietà e parte in uso gratuito	7	1	2	1	-	2	1	1	15
Parte in affitto e parte in uso gratuito	-	1	-	1	-	1	1	1	5
Parte in proprietà, parte in affitto e parte in uso gratuito	1	-	1	3	2	6	8	-	21
Con manodopera familiare prevalente	44	31	17	19	16	51	75	41	294
Solo in proprietà	12	4	5	2	7	3	4	2	39
Solo in affitto	1	1	2	5	1	1	11	14	36
Solo in uso gratuito	2	-	-	-	-	1	-	-	3
Parte in proprietà e parte in affitto	1	1	1	5	3	7	12	7	37
Parte in proprietà e parte in uso gratuito	-	-	1	2	1	-	1	-	5
Parte in affitto e parte in uso gratuito	-	-	-	-	-	1	1	-	2
Parte in proprietà, parte in affitto e parte in uso gratuito	-	-	1	-	-	2	1	1	5
Con manodopera extrafamiliare prevalente	16	6	10	14	12	15	30	24	127
Solo in proprietà	350	131	81	24	25	33	18	12	674
Solo in affitto	17	25	15	10	11	4	11	7	100
Solo in uso gratuito	4	5	4	4	2	2	-	1	22
Parte in proprietà e parte in affitto	3	7	13	11	7	14	10	11	76
Parte in proprietà e parte in uso gratuito	10	7	7	3	3	4	1	1	36
Parte in affitto e parte in uso gratuito	-	-	3	1	1	1	-	-	6
Parte in proprietà, parte in affitto e parte in uso gratuito	-	1	2	-	-	2	1	-	6
Conduzione con salariati	384	176	125	53	49	60	41	32	920
Solo in proprietà	-	-	-	-	1	-	-	-	1
Conduzione a colonia parziaria appoderata	-	-	-	-	1	-	-	-	1
Solo in uso gratuito	1	-	-	-	-	-	-	-	1
Parte in proprietà e parte in uso gratuito	-	-	-	-	1	-	-	-	1
Altra forma di conduzione	1	-	-	-	1	-	-	-	2
Solo in proprietà	978	391	306	133	118	147	69	24	2.166
Solo in affitto	80	64	113	95	115	145	100	46	758
Solo in uso gratuito	56	17	26	12	12	10	1	1	135
Parte in proprietà e parte in affitto	19	38	106	157	190	295	125	52	982
Parte in proprietà e parte in uso gratuito	76	35	67	25	29	17	6	3	258
Parte in affitto e parte in uso gratuito	2	3	7	12	19	15	4	2	64
Parte in proprietà, parte in affitto e parte in uso gratuito	2	4	13	22	40	60	40	2	183
TOTALE	1.213	552	638	456	523	689	345	130	4.546

Tavola 2.6 segue - Aziende e relativa superficie agricola utilizzata (SAU) per classe di superficie agricola utilizzata, forma di conduzione, titolo di possesso dei terreni e zona altimetrica (superficie in ettari) - COLLINA

FORME DI CONDUZIONE TITOLI DI POSSESSO DEI TERRENI	CLASSI DI SUPERFICIE AGRICOLA UTILIZZATA								Totale
	Meno di 1	1 -- 2	2 -- 5	5 -- 10	10 -- 20	10 -- 50	50 -- 100	100 ed oltre	
AZIENDE									
Solo in proprietà	51	26	23	4	2	-	-	-	106
Solo in affitto	4	5	7	3	7	5	-	-	31
Solo in uso gratuito	2	2	2	1	1	-	-	-	8
Parte in proprietà e parte in affitto	-	3	4	9	13	11	1	-	41
Parte in proprietà e parte in uso gratuito	2	5	5	4	4	1	-	-	21
Parte in affitto e parte in uso gratuito	-	-	-	1	4	1	-	-	6
Parte in proprietà, parte in affitto e parte in uso gratuito	-	-	1	1	1	3	1	-	7
Con solo manodopera familiare	59	41	42	23	32	21	2	-	220
Solo in proprietà	1	2	-	-	-	-	-	-	3
Solo in affitto	1	1	-	-	-	-	-	-	2
Solo in uso gratuito	-	-	-	-	-	-	-	-	-
Parte in proprietà e parte in affitto	-	-	1	1	1	-	-	-	3
Parte in proprietà e parte in uso gratuito	1	-	1	-	-	-	-	-	2
Parte in affitto e parte in uso gratuito	-	-	-	-	-	-	-	-	-
Parte in proprietà, parte in affitto e parte in uso gratuito	-	-	-	-	-	-	-	-	-
Con manodopera familiare prevalente	3	3	2	1	1	-	-	-	10
Solo in proprietà	3	-	-	1	2	-	-	-	6
Solo in affitto	-	-	1	-	-	-	-	-	1
Solo in uso gratuito	-	-	-	-	-	-	-	-	-
Parte in proprietà e parte in affitto	-	-	-	-	-	-	-	-	-
Parte in proprietà e parte in uso gratuito	-	-	-	1	-	-	-	-	1
Parte in affitto e parte in uso gratuito	-	-	-	-	-	1	-	-	1
Parte in proprietà, parte in affitto e parte in uso gratuito	-	-	-	-	-	-	-	-	-
Con manodopera extrafamiliare prevalente	3	-	1	2	2	1	-	-	9
Solo in proprietà	2	4	-	1	1	-	-	-	8
Solo in affitto	-	1	1	-	1	-	-	-	3
Solo in uso gratuito	-	-	-	-	-	-	-	-	-
Parte in proprietà e parte in affitto	-	1	-	2	-	1	-	-	4
Parte in proprietà e parte in uso gratuito	-	-	-	-	-	-	-	-	-
Parte in affitto e parte in uso gratuito	-	-	-	-	-	-	-	-	-
Parte in proprietà, parte in affitto e parte in uso gratuito	-	-	-	-	-	-	-	-	-
Conduzione con salariati	2	6	1	3	2	1	-	-	15
Solo in proprietà	-	-	-	-	-	-	-	-	-
Conduzione a colonia parziaria appoderata	-	-	-	-	-	-	-	-	-
Solo in uso gratuito	-	-	-	-	-	-	-	-	-
Parte in proprietà e parte in uso gratuito	-	-	-	-	-	-	-	-	-
Altra forma di conduzione	-	-	-	-	-	-	-	-	-
Solo in proprietà	57	32	23	6	5	-	-	-	123
Solo in affitto	5	7	9	3	8	5	-	-	37
Solo in uso gratuito	2	2	2	1	1	-	-	-	8
Parte in proprietà e parte in affitto	-	4	5	12	14	12	1	-	48
Parte in proprietà e parte in uso gratuito	3	5	6	5	4	1	-	-	24
Parte in affitto e parte in uso gratuito	-	-	-	1	4	2	-	-	7
Parte in proprietà, parte in affitto e parte in uso gratuito	-	-	1	1	1	3	1	-	7
TOTALE	67	50	46	29	37	23	2	-	254

Tavola 2.6 segue - Aziende e relativa superficie agricola utilizzata (SAU) per classe di superficie agricola utilizzata, forma di conduzione, titolo di possesso dei terreni e zona altimetrica (superficie in ettari) - PIANURA

FORME DI CONDUZIONE TITOLI DI POSSESSO DEI TERRENI	CLASSI DI SUPERFICIE AGRICOLA UTILIZZATA								Totale
	Meno di 1	1 -- 2	2 -- 5	5 -- 10	10 -- 20	20 -- 50	50 -- 100	100 ed oltre	
AZIENDE									
Solo in proprietà	546	209	190	96	77	94	31	7	1.250
Solo in affitto	47	28	86	74	91	130	53	10	519
Solo in uso gratuito	45	10	20	7	9	7	1	-	99
Parte in proprietà e parte in affitto	11	24	84	128	164	243	78	13	745
Parte in proprietà e parte in uso gratuito	57	22	52	15	20	10	3	1	180
Parte in affitto e parte in uso gratuito	2	2	4	9	14	11	2	1	45
Parte in proprietà, parte in affitto e parte in uso gratuito	1	3	8	18	37	47	29	1	144
Con solo manodopera familiare	709	298	444	347	412	542	197	33	2.982
Solo in proprietà	18	19	7	7	6	17	16	3	93
Solo in affitto	10	4	3	3	5	5	25	15	70
Solo in uso gratuito	2	-	-	-	-	-	-	-	2
Parte in proprietà e parte in affitto	4	3	3	3	2	20	24	21	80
Parte in proprietà e parte in uso gratuito	6	1	1	1	-	2	1	1	13
Parte in affitto e parte in uso gratuito	-	1	-	1	-	1	1	1	5
Parte in proprietà, parte in affitto e parte in uso gratuito	1	-	1	3	2	6	8	-	21
Con manodopera familiare prevalente	41	28	15	18	15	51	75	41	284
Solo in proprietà	9	4	5	1	5	3	4	2	33
Solo in affitto	1	1	1	5	1	1	11	14	35
Solo in uso gratuito	2	-	-	-	-	1	-	-	3
Parte in proprietà e parte in affitto	1	1	1	5	3	7	12	7	37
Parte in proprietà e parte in uso gratuito	-	-	1	1	1	-	1	-	4
Parte in affitto e parte in uso gratuito	-	-	-	-	-	-	1	-	1
Parte in proprietà, parte in affitto e parte in uso gratuito	-	-	1	-	-	2	1	1	5
Con manodopera extrafamiliare prevalente	13	6	9	12	10	14	30	24	118
Solo in proprietà	348	127	81	23	24	33	18	12	666
Solo in affitto	17	24	14	10	10	4	11	7	97
Solo in uso gratuito	4	5	4	4	2	2	-	1	22
Parte in proprietà e parte in affitto	3	6	13	9	7	13	10	11	72
Parte in proprietà e parte in uso gratuito	10	7	7	3	3	4	1	1	36
Parte in affitto e parte in uso gratuito	-	-	3	1	1	1	-	-	6
Parte in proprietà, parte in affitto e parte in uso gratuito	-	1	2	-	-	2	1	-	6
Conduzione con salariati	382	170	124	50	47	59	41	32	905
Solo in proprietà	-	-	-	-	1	-	-	-	1
Conduzione a colonia parziaria appoderata	-	-	-	-	1	-	-	-	1
Solo in uso gratuito	1	-	-	-	-	-	-	-	1
Parte in proprietà e parte in uso gratuito	-	-	-	-	1	-	-	-	1
Altra forma di conduzione	1	-	-	-	1	-	-	-	2
Solo in proprietà	921	359	283	127	113	147	69	24	2.043
Solo in affitto	75	57	104	92	107	140	100	46	721
Solo in uso gratuito	54	15	24	11	11	10	1	1	127
Parte in proprietà e parte in affitto	19	34	101	145	176	283	124	52	934
Parte in proprietà e parte in uso gratuito	73	30	61	20	25	16	6	3	234
Parte in affitto e parte in uso gratuito	2	3	7	11	15	13	4	2	57
Parte in proprietà, parte in affitto e parte in uso gratuito	2	4	12	21	39	57	39	2	176
TOTALE	1.146	502	592	427	486	666	343	130	4.292

Tavola 2.6 segue - Aziende e relativa superficie agricola utilizzata (SAU) per classe di superficie agricola utilizzata, forma di conduzione, titolo di possesso dei terreni e zona altimetrica (superficie in ettari) - TOTALE

FORME DI CONDUZIONE TITOLI DI POSSESSO DEI TERRENI	CLASSI DI SUPERFICIE AGRICOLA UTILIZZATA								Totale
	Meno di 1	1 -- 2	2 -- 5	5 -- 10	10 -- 20	20 -- 50	50 -- 100	100 ed oltre	
SUPERFICIE AGRICOLA UTILIZZATA									
Solo in proprietà	266,20	327,66	643,89	697,44	1.106,07	2.830,41	2.062,78	1.043,43	8.977,88
Solo in affitto	24,94	46,38	314,81	550,08	1.381,86	4.158,07	3.381,02	1.123,76	10.980,92
Solo in uso gratuito	18,04	15,68	72,07	53,57	132,08	191,79	52,18	-	535,41
Parte in proprietà e parte in affitto	6,63	37,67	301,74	1.013,89	2.546,67	7.894,96	5.434,18	2.028,39	19.264,13
Parte in proprietà e parte in uso gratuito	27,62	39,02	181,28	130,58	335,15	344,79	180,42	132,62	1.371,48
Parte in affitto e parte in uso gratuito	1,78	2,89	12,87	75,63	277,50	381,02	140,20	112,18	1.004,07
Parte in proprietà, parte in affitto e parte in uso gratuito	0,45	4,02	31,36	137,13	548,67	1.585,51	2.117,93	112,89	4.537,96
Con solo manodopera familiare	345,66	473,32	1.558,02	2.658,32	6.328,00	17.386,55	13.368,71	4.553,27	46.671,85
Solo in proprietà	8,89	29,16	21,46	52,99	82,82	602,00	1.097,62	590,16	2.485,10
Solo in affitto	5,54	5,84	11,02	22,64	73,31	170,39	1.796,82	2.017,05	4.102,61
Solo in uso gratuito	0,70	-	-	-	-	-	-	-	0,70
Parte in proprietà e parte in affitto	3,33	3,99	12,22	28,44	46,20	695,37	1.763,24	3.824,22	6.377,01
Parte in proprietà e parte in uso gratuito	5,04	1,88	6,84	7,20	-	60,46	90,06	131,09	302,57
Parte in affitto e parte in uso gratuito	-	1,52	-	6,44	-	34,79	82,18	129,87	254,80
Parte in proprietà, parte in affitto e parte in uso gratuito	0,44	-	4,36	24,39	32,07	223,97	671,38	-	956,61
Con manodopera familiare prevalente	23,94	42,39	55,90	142,10	234,40	1.786,98	5.501,30	6.692,39	14.479,40
Solo in proprietà	5,47	4,75	19,28	14,02	105,05	83,22	297,21	218,92	747,92
Solo in affitto	0,20	1,84	7,40	41,63	11,03	39,55	838,55	2.191,43	3.131,63
Solo in uso gratuito	0,75	-	-	-	-	20,75	-	-	21,50
Parte in proprietà e parte in affitto	0,98	1,04	2,91	34,95	46,82	266,14	797,87	1.080,77	2.231,48
Parte in proprietà e parte in uso gratuito	-	-	3,00	16,01	18,00	-	83,21	-	120,22
Parte in affitto e parte in uso gratuito	-	-	-	-	-	36,80	85,00	-	121,80
Parte in proprietà, parte in affitto e parte in uso gratuito	-	-	2,80	-	-	57,54	84,45	193,86	338,65
Con manodopera extrafamiliare prevalente	7,40	7,63	35,39	106,61	180,90	504,00	2.186,29	3.684,98	6.713,20
Solo in proprietà	187,75	181,65	239,67	170,57	354,03	1.029,75	1.239,78	1.806,23	5.209,43
Solo in affitto	11,56	37,55	49,40	73,09	148,27	149,76	744,08	1.662,26	2.875,97
Solo in uso gratuito	2,82	7,15	11,28	24,60	21,64	86,10	-	196,04	349,63
Parte in proprietà e parte in affitto	2,43	9,70	40,28	69,82	104,71	445,48	750,63	2.992,76	4.415,81
Parte in proprietà e parte in uso gratuito	5,77	11,23	19,96	23,32	36,42	121,45	81,34	116,06	415,55
Parte in affitto e parte in uso gratuito	-	-	11,65	7,69	13,73	33,56	-	-	66,63
Parte in proprietà, parte in affitto e parte in uso gratuito	-	1,24	4,94	-	-	85,64	69,31	-	161,13
Conduzione con salariati	210,33	248,52	377,18	369,09	678,80	1.951,74	2.885,14	6.773,35	13.494,15
Solo in proprietà	-	-	-	-	14,10	-	-	-	14,10
Conduzione a colonia parziaria appoderata	-	-	-	-	14,10	-	-	-	14,10
Solo in uso gratuito	0,73	-	-	-	-	-	-	-	0,73
Parte in proprietà e parte in uso gratuito	-	-	-	-	18,10	-	-	-	18,10
Altra forma di conduzione	0,73	-	-	-	18,10	-	-	-	18,83
Solo in proprietà	468,31	543,22	924,30	935,02	1.662,07	4.545,38	4.697,39	3.658,74	17.434,43
Solo in affitto	42,24	91,61	382,63	687,44	1.614,47	4.517,77	6.760,47	6.994,50	21.091,13
Solo in uso gratuito	23,04	22,83	83,35	78,17	153,72	298,64	52,18	196,04	907,97
Parte in proprietà e parte in affitto	13,37	52,40	357,15	1.147,10	2.744,40	9.301,95	8.745,92	9.926,14	32.288,43
Parte in proprietà e parte in uso gratuito	38,43	52,13	211,08	177,11	407,67	526,70	435,03	379,77	2.227,92
Parte in affitto e parte in uso gratuito	1,78	4,41	24,52	89,76	291,23	486,17	307,38	242,05	1.447,30
Parte in proprietà, parte in affitto e parte in uso gratuito	0,89	5,26	43,46	161,52	580,74	1.952,66	2.943,07	306,75	5.994,35
TOTALE	588,06	771,86	2.026,49	3.276,12	7.454,30	21.629,27	23.941,44	21.703,99	81.391,53

Tavola 2.6 segue - Aziende e relativa superficie agricola utilizzata (SAU) per classe di superficie agricola utilizzata, forma di conduzione, titolo di possesso dei terreni e zona altimetrica (superficie in ettari) - COLLINA

FORME DI CONDUZIONE TITOLI DI POSSESSO DEI TERRENI	CLASSI DI SUPERFICIE AGRICOLA UTILIZZATA								Totale
	Meno di 1	1 -- 2	2 -- 5	5 -- 10	10 -- 20	20 -- 50	50 -- 100	100 ed oltre	
SUPERFICIE AGRICOLA UTILIZZATA									
Solo in proprietà	30,02	37,48	71,91	28,72	33,23	-	-	-	201,36
Solo in affitto	2,24	5,83	23,53	19,79	94,26	154,20	-	-	299,85
Solo in uso gratuito	0,30	3,25	7,53	6,64	18,19	-	-	-	35,91
Parte in proprietà e parte in affitto	-	3,52	13,89	65,35	171,58	326,28	61,79	-	642,41
Parte in proprietà e parte in uso gratuito	0,75	6,95	15,32	26,77	57,90	47,83	-	-	155,52
Parte in affitto e parte in uso gratuito	-	-	-	6,37	66,54	22,80	-	-	95,71
Parte in proprietà, parte in affitto e parte in uso gratuito	-	-	2,01	9,66	17,33	68,88	53,67	-	151,55
Con solo manodopera familiare	33,31	57,03	134,19	163,30	459,03	619,99	115,46	-	1.582,31
Solo in proprietà	0,50	2,77	-	-	-	-	-	-	3,27
Solo in affitto	0,70	1,17	-	-	-	-	-	-	1,87
Solo in uso gratuito	-	-	-	-	-	-	-	-	-
Parte in proprietà e parte in affitto	-	-	3,34	8,80	14,40	-	-	-	26,54
Parte in proprietà e parte in uso gratuito	0,66	-	2,58	-	-	-	-	-	3,24
Parte in affitto e parte in uso gratuito	-	-	-	-	-	-	-	-	-
Parte in proprietà, parte in affitto e parte in uso gratuito	-	-	-	-	-	-	-	-	-
Con manodopera familiare prevalente	1,86	3,94	5,92	8,80	14,40	-	-	-	34,92
Solo in proprietà	1,70	-	-	8,29	28,87	-	-	-	38,86
Solo in affitto	-	-	3,80	-	-	-	-	-	3,80
Solo in uso gratuito	-	-	-	-	-	-	-	-	-
Parte in proprietà e parte in affitto	-	-	-	-	-	-	-	-	-
Parte in proprietà e parte in uso gratuito	-	-	-	7,00	-	-	-	-	7,00
Parte in affitto e parte in uso gratuito	-	-	-	-	-	36,80	-	-	36,80
Parte in proprietà, parte in affitto e parte in uso gratuito	-	-	-	-	-	-	-	-	-
Con manodopera extrafamiliare prevalente	1,70	-	3,80	15,29	28,87	36,80	-	-	86,46
Solo in proprietà	1,68	6,17	-	7,18	12,00	-	-	-	27,03
Solo in affitto	-	1,06	3,65	-	11,34	-	-	-	16,05
Solo in uso gratuito	-	-	-	-	-	-	-	-	-
Parte in proprietà e parte in affitto	-	1,91	-	16,81	-	38,01	-	-	56,73
Parte in proprietà e parte in uso gratuito	-	-	-	-	-	-	-	-	-
Parte in affitto e parte in uso gratuito	-	-	-	-	-	-	-	-	-
Parte in proprietà, parte in affitto e parte in uso gratuito	-	-	-	-	-	-	-	-	-
Conduzione con salariati	1,68	9,14	3,65	23,99	23,34	38,01	-	-	99,81
Solo in proprietà	-	-	-	-	-	-	-	-	-
Conduzione a colonia parziaria appoderata	-	-	-	-	-	-	-	-	-
Solo in uso gratuito	-	-	-	-	-	-	-	-	-
Parte in proprietà e parte in uso gratuito	-	-	-	-	-	-	-	-	-
Altra forma di conduzione	-	-	-	-	-	-	-	-	-
Solo in proprietà	33,90	46,42	71,91	44,19	74,10	-	-	-	270,52
Solo in affitto	2,94	8,06	30,98	19,79	105,60	154,20	-	-	321,57
Solo in uso gratuito	0,30	3,25	7,53	6,64	18,19	-	-	-	35,91
Parte in proprietà e parte in affitto	-	5,43	17,23	90,96	185,98	364,29	61,79	-	725,68
Parte in proprietà e parte in uso gratuito	1,41	6,95	17,90	33,77	57,90	47,83	-	-	165,76
Parte in affitto e parte in uso gratuito	-	-	-	6,37	66,54	59,60	-	-	132,51
Parte in proprietà, parte in affitto e parte in uso gratuito	-	-	2,01	9,66	17,33	68,88	53,67	-	151,55
TOTALE	38,55	70,11	147,56	211,38	525,64	694,80	115,46	-	1.803,50

Tavola 2.6 segue - Aziende e relativa superficie agricola utilizzata (SAU) per classe di superficie agricola utilizzata, forma di conduzione, titolo di possesso dei terreni e zona altimetrica (superficie in ettari) - PIANURA

FORME DI CONDUZIONE TITOLI DI POSSESSO DEI TERRENI	CLASSI DI SUPERFICIE AGRICOLA UTILIZZATA								
	Meno di 1	1 -- 2	2 -- 5	5 -- 10	10 -- 20	20 -- 50	50 -- 100	100 ed oltre	Totale
SUPERFICIE AGRICOLA UTILIZZATA									
Solo in proprietà	236,18	290,18	571,98	668,72	1.072,84	2.830,41	2.062,78	1.043,43	8.776,52
Solo in affitto	22,70	40,55	291,28	530,29	1.287,60	4.003,87	3.381,02	1.123,76	10.681,07
Solo in uso gratuito	17,74	12,43	64,54	46,93	113,89	191,79	52,18	-	499,50
Parte in proprietà e parte in affitto	6,63	34,15	287,85	948,54	2.375,09	7.568,68	5.372,39	2.028,39	18.621,72
Parte in proprietà e parte in uso gratuito	26,87	32,07	165,96	103,81	277,25	296,96	180,42	132,62	1.215,96
Parte in affitto e parte in uso gratuito	1,78	2,89	12,87	69,26	210,96	358,22	140,20	112,18	908,36
Parte in proprietà, parte in affitto e parte in uso gratuito	0,45	4,02	29,35	127,47	531,34	1.516,63	2.064,26	112,89	4.386,41
Con solo manodopera familiare	312,35	416,29	1.423,83	2.495,02	5.868,97	16.766,56	13.253,25	4.553,27	45.089,54
Solo in proprietà	8,39	26,39	21,46	52,99	82,82	602,00	1.097,62	590,16	2.481,83
Solo in affitto	4,84	4,67	11,02	22,64	73,31	170,39	1.796,82	2.017,05	4.100,74
Solo in uso gratuito	0,70	-	-	-	-	-	-	-	0,70
Parte in proprietà e parte in affitto	3,33	3,99	8,88	19,64	31,80	695,37	1.763,24	3.824,22	6.350,47
Parte in proprietà e parte in uso gratuito	4,38	1,88	4,26	7,20	-	60,46	90,06	131,09	299,33
Parte in affitto e parte in uso gratuito	-	1,52	-	6,44	-	34,79	82,18	129,87	254,80
Parte in proprietà, parte in affitto e parte in uso gratuito	0,44	-	4,36	24,39	32,07	223,97	671,38	-	956,61
Con manodopera familiare prevalente	22,08	38,45	49,98	133,30	220,00	1.786,98	5.501,30	6.692,39	14.444,48
Solo in proprietà	3,77	4,75	19,28	5,73	76,18	83,22	297,21	218,92	709,06
Solo in affitto	0,20	1,84	3,60	41,63	11,03	39,55	838,55	2.191,43	3.127,83
Solo in uso gratuito	0,75	-	-	-	-	20,75	-	-	21,50
Parte in proprietà e parte in affitto	0,98	1,04	2,91	34,95	46,82	266,14	797,87	1.080,77	2.231,48
Parte in proprietà e parte in uso gratuito	-	-	3,00	9,01	18,00	-	83,21	-	113,22
Parte in affitto e parte in uso gratuito	-	-	-	-	-	-	85,00	-	85,00
Parte in proprietà, parte in affitto e parte in uso gratuito	-	-	2,80	-	-	57,54	84,45	193,86	338,65
Con manodopera extrafamiliare prevalente	5,70	7,63	31,59	91,32	152,03	467,20	2.186,29	3.684,98	6.626,74
Solo in proprietà	186,07	175,48	239,67	163,39	342,03	1.029,75	1.239,78	1.806,23	5.182,40
Solo in affitto	11,56	36,49	45,75	73,09	136,93	149,76	744,08	1.662,26	2.859,92
Solo in uso gratuito	2,82	7,15	11,28	24,60	21,64	86,10	-	196,04	349,63
Parte in proprietà e parte in affitto	2,43	7,79	40,28	53,01	104,71	407,47	750,63	2.992,76	4.359,08
Parte in proprietà e parte in uso gratuito	5,77	11,23	19,96	23,32	36,42	121,45	81,34	116,06	415,55
Parte in affitto e parte in uso gratuito	-	-	11,65	7,69	13,73	33,56	-	-	66,63
Parte in proprietà, parte in affitto e parte in uso gratuito	-	1,24	4,94	-	-	85,64	69,31	-	161,13
Conduzione con salariati	208,65	239,38	373,53	345,10	655,46	1.913,73	2.885,14	6.773,35	13.394,34
Solo in proprietà	-	-	-	-	14,10	-	-	-	14,10
Conduzione a colonia parziaria appoderata	-	-	-	-	14,10	-	-	-	14,10
Solo in uso gratuito	0,73	-	-	-	-	-	-	-	0,73
Parte in proprietà e parte in uso gratuito	-	-	-	-	18,10	-	-	-	18,10
Altra forma di conduzione	0,73	-	-	-	18,10	-	-	-	18,83
Solo in proprietà	434,41	496,80	852,39	890,83	1.587,97	4.545,38	4.697,39	3.658,74	17.163,91
Solo in affitto	39,30	83,55	351,65	667,65	1.508,87	4.363,57	6.760,47	6.994,50	20.769,56
Solo in uso gratuito	22,74	19,58	75,82	71,53	135,53	298,64	52,18	196,04	872,06
Parte in proprietà e parte in affitto	13,37	46,97	339,92	1.056,14	2.558,42	8.937,66	8.684,13	9.926,14	31.562,75
Parte in proprietà e parte in uso gratuito	37,02	45,18	193,18	143,34	349,77	478,87	435,03	379,77	2.062,16
Parte in affitto e parte in uso gratuito	1,78	4,41	24,52	83,39	224,69	426,57	307,38	242,05	1.314,79
Parte in proprietà, parte in affitto e parte in uso gratuito	0,89	5,26	41,45	151,86	563,41	1.883,78	2.889,40	306,75	5.842,80
TOTALE	549,51	701,75	1.878,93	3.064,74	6.928,66	20.934,47	23.825,98	21.703,99	79.588,03

Tavola 2.7 - Aziende per numero dei corpi di terreno, classe di superficie totale e classe di superficie agricola utilizzata (SAU)

	NUMERO DEI CORPI DI TERRENO								
CLASSI DI SUPERFICIE TOTALE CLASSI DI SAU	1	2	3	4	5	6 ed oltre	TOTALE		
							Aziende	Corpi	
CLASSI DI SUPERFICIE TOTALE (in ettari)									
Meno di 1 ettaro	705	295	70	22	4	7	1.103	1.720	
1 -- 2	239	192	91	46	17	18	603	1.302	
2 -- 3	84	93	64	39	19	18	317	843	
3 -- 5	84	77	69	46	33	50	359	1.202	
5 -- 10	88	67	78	63	53	138	487	2.226	
10 -- 20	43	65	64	75	47	245	539	3.584	
20 -- 30	25	42	43	37	21	181	349	3.326	
30 -- 50	10	38	39	37	41	212	377	4.583	
50 -- 100	8	30	54	47	31	195	365	4.884	
100 ed oltre	2	6	15	16	14	104	157	2.704	
TOTALE	1.288	905	587	428	280	1.168	4.656	26.374	
CLASSI DI SAU (in ettari)									
Senza superficie	46	29	10	11	5	9	110	359	
Meno di 1 ettaro	742	330	86	32	10	13	1.213	1.992	
1 -- 2	194	179	90	49	18	22	552	1.284	
2 -- 3	86	76	63	36	16	24	301	830	
3 -- 5	75	70	63	43	37	49	337	1.183	
5 -- 10	65	54	72	67	51	147	456	2.269	
10 -- 20	43	65	61	57	41	256	523	3.746	
20 -- 30	19	40	47	43	25	177	351	3.594	
30 -- 50	10	33	29	31	38	197	338	4.209	
50 -- 100	7	25	54	45	28	186	345	4.792	
100 ed oltre	1	4	12	14	11	88	130	2.116	
TOTALE	1.288	905	587	428	280	1.168	4.656	26.374	

Tavola 2.8 - Superficie totale per numero dei corpi di terreno, classe di superficie totale e classe di superficie agricola utilizzata (SAU) (superficie in ettari)

CLASSI DI SUPERFICIE TOTALE CLASSI DI SAU	NUMERO DEI CORPI DI TERRENO						Totale
	1	2	3	4	5	6 ed oltre	
CLASSI DI SUPERFICIE TOTALE							
Meno di 1 ettaro	313,88	174,98	47,00	15,19	2,03	5,18	558,26
1 -- 2	324,17	270,78	129,86	68,67	25,71	28,52	847,71
2 -- 3	201,84	225,45	148,80	92,83	47,65	42,57	759,14
3 -- 5	317,67	302,53	267,26	175,55	134,77	201,79	1.399,57
5 -- 10	610,17	464,40	557,46	459,44	377,64	1.013,78	3.482,89
10 -- 20	594,26	944,02	903,09	1.040,20	673,30	3.542,32	7.697,19
20 -- 30	618,34	1.019,97	1.070,09	925,29	525,92	4.411,78	8.571,39
30 -- 50	370,92	1.445,37	1.492,56	1.359,77	1.528,32	8.197,75	14.394,69
50 -- 100	585,85	2.056,20	3.918,85	3.268,31	2.107,60	13.836,74	25.773,55
100 ed oltre	238,54	784,99	2.037,56	2.148,09	2.848,42	20.147,64	28.205,24
TOTALE	4.175,64	7.688,69	10.572,53	9.553,34	8.271,36	51.428,07	91.689,63
CLASSI DI SAU							
Senza superficie	87,02	444,19	214,42	91,98	65,66	953,50	1.856,77
Meno di 1 ettaro	412,88	239,38	78,66	39,34	11,01	95,03	876,30
1 -- 2	298,76	294,76	153,06	95,72	38,99	43,80	925,09
2 -- 3	242,86	208,16	165,52	97,69	42,30	76,21	832,74
3 -- 5	325,74	322,92	279,16	182,04	169,23	223,35	1.502,44
5 -- 10	585,56	476,35	561,10	591,94	399,23	1.205,26	3.819,44
10 -- 20	663,05	1.034,24	1.095,97	842,64	658,37	4.281,97	8.576,24
20 -- 30	491,18	1.087,60	1.254,41	1.151,58	681,56	4.690,33	9.356,66
30 -- 50	388,94	1.344,94	1.171,43	1.256,00	1.619,91	8.351,95	14.133,17
50 -- 100	554,65	1.790,68	3.968,96	3.264,34	2.051,85	14.181,06	25.811,54
100 ed oltre	125,00	445,47	1.629,84	1.940,07	2.533,25	17.325,61	23.999,24
TOTALE	4.175,64	7.688,69	10.572,53	9.553,34	8.271,36	51.428,07	91.689,63

Tavola 2.9 - Superficie agricola utilizzata (SAU) per numero dei corpi di terreno, classe di superficie totale e classe di superficie agricola utilizzata (superficie in ettari)

		NUMERO DEI CORPI DI TERRENO					
CLASSI DI SUPERFICIE TOTALE							
CLASSI DI SAU	1	2	3	4	5	6 ed oltre	Totale
CLASSI DI SUPERFICIE TOTALE							
Meno di 1 ettaro	274,63	152,40	39,20	11,84	1,68	3,97	483,72
1 -- 2	270,24	229,26	111,59	57,29	19,68	21,98	710,04
2 -- 3	177,41	190,42	135,87	78,85	42,09	36,89	661,53
3 -- 5	250,45	243,47	229,98	150,87	120,75	175,27	1.170,79
5 -- 10	512,08	396,20	489,45	405,84	350,17	919,48	3.073,22
10 -- 20	531,34	824,71	795,02	856,99	583,94	3.230,51	6.822,51
20 -- 30	541,86	904,23	999,60	834,37	474,43	4.038,13	7.792,62
30 -- 50	350,29	1.302,89	1.319,70	1.266,58	1.425,09	7.560,52	13.225,07
50 -- 100	484,68	1.805,15	3.666,35	3.049,83	1.921,93	12.802,32	23.730,26
100 ed oltre	219,62	505,26	1.633,95	2.007,11	2.530,02	16.825,81	23.721,77
TOTALE	3.612,60	6.553,99	9.420,71	8.719,57	7.469,78	45.614,88	81.391,53
CLASSI DI SAU							
Meno di 1 ettaro	318,85	183,37	54,19	19,27	5,49	6,89	588,06
1 -- 2	261,65	252,21	128,11	71,55	26,64	31,70	771,86
2 -- 3	209,20	182,64	148,60	87,16	39,28	57,37	724,25
3 -- 5	283,05	272,58	238,27	163,87	148,13	196,34	1.302,24
5 -- 10	454,30	376,31	511,55	488,69	373,21	1.072,06	3.276,12
10 -- 20	608,88	940,40	852,26	766,39	604,08	3.682,29	7.454,30
20 -- 30	458,13	980,41	1.155,80	1.074,25	637,61	4.376,35	8.682,55
30 -- 50	370,35	1.259,35	1.098,90	1.161,38	1.459,24	7.597,50	12.946,72
50 -- 100	526,89	1.686,46	3.707,53	3.064,19	1.915,99	13.040,38	23.941,44
100 ed oltre	121,30	420,26	1.525,50	1.822,82	2.260,11	15.554,00	21.703,99
TOTALE	3.612,60	6.553,99	9.420,71	8.719,57	7.469,78	45.614,88	81.391,53

Tavola 2.10 - Aziende e relativa superficie per forma di utilizzazione dei terreni, classe di superficie totale e classe di superficie agricola utilizzata (SAU) (superficie in ettari)

CLASSI DI SUPERFICIE TOTALE CLASSI DI SAU	SUPERFICIE AGRICOLA UTILIZZATA				Arboricoltura da legno	Boschi	SUPERFICIE AGRICOLA NON UTILIZZATA		Altra superficie	Totale generale
	Seminativi	Coltivazioni legnose agrarie	Prati permanenti e pascoli	Totale aziende con SAU			Totale	Di cui destinata ad attività ricreative		
AZIENDE										
CLASSI DI SUPERFICIE TOTALE										
Meno di 1 ettaro	768	291	213	1.061	51	159	29	3	412	1.103
1 -- 2	481	107	178	585	31	131	47	4	397	603
2 -- 3	257	43	120	313	16	79	18	2	244	317
3 -- 5	299	42	116	346	19	88	24	5	301	359
5 -- 10	416	42	209	480	21	133	44	4	436	487
10 -- 20	487	19	272	524	32	186	49	9	489	539
20 -- 30	331	7	201	343	18	114	33	-	327	349
30 -- 50	372	12	197	377	21	127	49	3	365	377
50 -- 100	361	6	183	363	25	106	41	5	359	365
100 ed oltre	151	3	76	154	32	48	30	4	157	157
TOTALE	3.923	572	1.765	4.546	266	1.171	364	39	3.487	4.656
CLASSI DI SAU										
Senza superficie	-	-	-	-	84	37	7	2	69	110
Meno di 1 ettaro	892	338	252	1.213	48	203	66	8	509	1.213
1 -- 2	450	89	179	552	11	121	32	1	375	552
2 -- 3	249	34	113	301	8	67	15	3	236	301
3 -- 5	290	36	126	337	6	84	25	4	280	337
5 -- 10	404	33	200	456	13	126	31	4	410	456
10 -- 20	487	19	273	523	16	177	54	7	476	523
20 -- 30	343	7	210	351	16	109	37	1	335	351
30 -- 50	336	11	180	338	18	119	37	4	326	338
50 -- 100	344	4	168	345	21	95	38	2	341	345
100 ed oltre	128	1	64	130	25	33	22	3	130	130
TOTALE	3.923	572	1.765	4.546	266	1.171	364	39	3.487	4.656
SUPERFICIE INVESTITA										
CLASSI DI SUPERFICIE TOTALE										
Meno di 1 ettaro	323,76	74,62	85,34	483,72	19,12	20,44	4,76	0,85	30,22	558,26
1 -- 2	471,67	75,62	162,75	710,04	29,28	32,70	23,24	1,99	52,45	847,71
2 -- 3	433,54	45,67	182,32	661,53	17,00	26,50	7,36	0,26	46,75	759,14
3 -- 5	823,58	75,53	271,68	1.170,79	43,12	49,83	20,52	4,65	115,31	1.399,57
5 -- 10	2.202,58	97,89	772,75	3.073,22	66,33	103,55	52,82	8,03	186,97	3.482,89
10 -- 20	5.138,63	73,82	1.610,06	6.822,51	230,71	211,94	56,38	6,14	375,65	7.697,19
20 -- 30	6.081,33	55,80	1.655,49	7.792,62	162,79	183,42	66,43	-	366,13	8.571,39
30 -- 50	11.100,97	86,62	2.037,48	13.225,07	116,49	284,48	124,59	18,84	644,06	14.394,69
50 -- 100	21.384,22	108,20	2.237,84	23.730,26	286,02	506,68	141,32	9,38	1.109,27	25.773,55
100 ed oltre	20.948,14	107,74	2.665,89	23.721,77	657,73	2.390,41	270,16	12,32	1.165,17	28.205,24
TOTALE	68.908,42	801,51	11.681,60	81.391,53	1.628,59	3.809,95	767,58	62,46	4.091,98	91.689,63
CLASSI DI SAU										
Senza superficie	-	-	-	-	532,17	1.258,85	8,66	6,70	57,09	1.856,77
Meno di 1 ettaro	387,23	94,24	106,59	588,06	73,60	107,79	39,78	10,30	67,07	876,30
1 -- 2	505,94	80,24	185,68	771,86	22,34	39,94	19,54	0,08	71,41	925,09
2 -- 3	490,82	39,14	194,29	724,25	4,04	30,05	19,22	1,82	55,18	832,74
3 -- 5	895,00	78,93	328,31	1.302,24	21,07	49,18	28,99	8,52	100,96	1.502,44
5 -- 10	2.399,75	85,38	790,99	3.276,12	95,79	193,49	36,75	3,56	217,29	3.819,44
10 -- 20	5.605,50	96,43	1.752,37	7.454,30	247,35	414,45	78,13	3,28	382,01	8.576,24
20 -- 30	6.880,68	28,07	1.773,80	8.682,55	41,74	133,06	85,87	10,00	413,44	9.356,66
30 -- 50	10.754,17	190,70	2.001,85	12.946,72	155,71	306,85	89,25	6,88	634,64	14.133,17
50 -- 100	21.749,87	90,84	2.100,73	23.941,44	135,10	509,78	129,19	4,00	1.096,03	25.811,54
100 ed oltre	19.239,46	17,54	2.446,99	21.703,99	299,68	766,51	232,20	7,32	996,86	23.999,24
TOTALE	68.908,42	801,51	11.681,60	81.391,53	1.628,59	3.809,95	767,58	62,46	4.091,98	91.689,63

Tavola 2.11 - Aziende con seminativi e relativa superficie investita per classe di superficie agricola utilizzata (SAU) e principali coltivazioni praticate (superficie in ettari) - TOTALE

COLTIVAZIONI	CLASSI DI SUPERFICIE AGRICOLA UTILIZZATA								Totale
	Meno di 1	1 -- 2	2 -- 5	5 -- 10	10 -- 20	20 -- 50	50 -- 100	100 ed oltre	
AZIENDE									
SEMINATIVI	791	417	508	393	486	679	344	128	3.746
Cereali	465	282	392	338	425	604	331	127	2.964
Frumento tenero e spelta	96	57	70	64	73	124	81	30	595
Frumento duro	3	4	4	5	8	3	1	1	29
Segale	13	11	29	32	23	36	18	1	163
Orzo	38	22	77	71	111	176	100	22	617
Avena	17	18	17	18	22	28	7	2	129
Granoturco	325	217	293	269	364	535	282	101	2.386
Riso	-	1	4	6	17	62	89	64	243
Sorgo	-	-	3	4	6	11	7	4	35
Altri cereali	10	8	18	28	25	30	17	3	139
Legumi secchi	2	1	3	-	4	3	1	-	14
Patata	7	4	4	4	5	7	2	-	33
Barbabietola da zucchero	-	-	-	-	1	3	5	6	15
Piante sarchiate da foraggio	-	-	-	-	-	-	-	-	-
Piante industriali	8	3	7	19	52	117	96	52	354
Tabacco	-	-	-	-	-	-	-	-	-
Luppolo	-	-	-	-	-	-	-	-	-
Cotone	-	-	-	-	-	-	1	-	1
Lino	-	-	-	-	1	-	-	-	1
Canapa	-	-	-	-	1	-	-	-	1
Piante da semi oleosi	5	2	6	19	51	115	95	52	345
Colza e ravizzone	1	1	1	3	9	28	11	10	64
Girasole	1	-	1	2	4	11	17	9	45
Soia	3	1	5	14	38	85	75	45	266
Altre piante da semi oleosi	-	-	-	-	1	-	2	-	3
Piante aromatiche, medicinali e da condimento	3	1	1	-	-	1	-	1	7
Altre piante industriali	-	-	-	-	-	1	-	-	1
Ortive	39	39	47	28	22	30	18	16	239
In piena aria	35	38	42	26	22	30	17	16	226
In coltivazioni di pieno campo	29	27	32	18	18	29	16	16	185
Pomodoro da mensa	5	1	3	1	1	-	1	-	12
Pomodoro da industria	1	1	-	-	1	-	-	1	4
Altre ortive	29	27	31	18	16	29	16	16	182
In orti stabili o industriali	6	11	13	8	5	2	1	-	46
Pomodoro da mensa	-	-	-	-	-	-	-	-	-
Altre ortive	6	11	13	8	5	2	1	-	46
Protette	12	10	19	14	3	4	1	-	63
In serra	8	9	15	10	1	2	1	-	46
Pomodoro da mensa	1	2	-	2	-	-	-	-	5
Altre ortive	8	7	15	10	1	2	1	-	44
In tunnel, campane, ecc.	4	1	4	6	3	3	-	-	21
Flori e piante ornamentali	129	72	46	16	5	2	1	1	272
In piena aria	84	51	31	11	3	1	1	-	182
Protetti	112	57	36	11	4	2	-	1	223
In serra	94	47	32	10	4	2	-	1	190
In tunnel, campane, ecc.	47	31	17	3	3	-	-	-	101
Piantine	31	19	9	2	3	-	1	-	65
Orticole	10	5	3	1	1	-	-	-	20
Floricole ed ornamentali	21	17	7	1	3	-	1	-	50
Altre piantine	7	1	-	1	-	-	-	-	9
Foraggiere avvicendate	90	51	82	81	130	284	135	62	915
Prati avvicendati	66	36	64	55	65	122	64	31	503
Erba medica	35	17	27	27	29	63	30	14	242
Altri prati avvicendati	32	20	38	30	40	69	39	19	287
Erbai	28	16	20	30	74	216	103	47	534
Granoturco in erba	2	-	1	5	4	10	4	1	27
Granoturco a maturazione cerosa	13	11	9	19	64	194	92	45	447
Altri erbai monofiti di cereali	2	-	-	-	1	4	1	-	8
Altri erbai	11	5	11	6	9	13	12	2	69
Sementi	-	-	1	1	-	1	-	-	3
Terreni a riposo	96	30	37	36	126	413	270	111	1.119

Tavola 2.11 segue - Aziende con seminativi e relativa superficie investita per classe di superficie agricola utilizzata (SAU) e principali coltivazioni praticate (superficie in ettari) - COLLINA

COLTIVAZIONI	CLASSI DI SUPERFICIE AGRICOLA UTILIZZATA								Totale
	Meno di 1	1 -- 2	2 -- 5	5 -- 10	10 -- 20	20 -- 50	50 -- 100	100 ed oltre	
AZIENDE									
SEMINATIVI	32	29	27	22	34	23	2	-	169
Cereali	21	15	21	19	31	21	2	-	130
Frumento tenero e spelta	-	-	2	-	3	2	1	-	8
Frumento duro	-	-	-	1	3	-	-	-	4
Segale	-	-	2	1	3	-	-	-	6
Orzo	3	5	5	5	7	12	2	-	39
Avena	-	-	1	-	3	1	-	-	5
Granoturco	20	14	18	16	29	21	2	-	120
Riso	-	-	-	-	-	-	-	-	-
Sorgo	-	-	-	-	-	-	-	-	-
Altri cereali	-	-	2	1	5	-	-	-	8
Legumi secchi	-	-	-	-	-	-	-	-	-
Patata	-	-	2	-	1	1	-	-	4
Barbabietola da zucchero	-	-	-	-	-	-	-	-	-
Piante sarchiate da foraggio	-	-	-	-	-	-	-	-	-
Piante industriali	-	-	-	1	-	1	-	-	2
Tabacco	-	-	-	-	-	-	-	-	-
Luppolo	-	-	-	-	-	-	-	-	-
Cotone	-	-	-	-	-	-	-	-	-
Lino	-	-	-	-	-	-	-	-	-
Canapa	-	-	-	-	-	-	-	-	-
Piante da semi oleosi	-	-	-	1	-	1	-	-	2
Colza e ravizzone	-	-	-	-	-	-	-	-	-
Girasole	-	-	-	-	-	1	-	-	1
Soia	-	-	-	1	-	-	-	-	1
Altre piante da semi oleosi	-	-	-	-	-	-	-	-	-
Piante aromatiche, medicinali e da condimento	-	-	-	-	-	-	-	-	-
Altre piante industriali	-	-	-	-	-	-	-	-	-
Ortive	-	3	3	2	2	1	-	-	11
In piena aria	-	3	1	1	2	1	-	-	8
In coltivazioni di pieno campo	-	3	-	1	2	1	-	-	7
Pomodoro da mensa	-	-	-	-	-	-	-	-	-
Pomodoro da industria	-	-	-	-	-	-	-	-	-
Altre ortive	-	3	-	1	2	1	-	-	7
In orti stabili o industriali	-	-	1	-	-	-	-	-	1
Pomodoro da mensa	-	-	-	-	-	-	-	-	-
Altre ortive	-	-	1	-	-	-	-	-	1
Protette	-	1	2	1	-	-	-	-	4
In serra	-	1	2	1	-	-	-	-	4
Pomodoro da mensa	-	-	-	-	-	-	-	-	-
Altre ortive	-	1	2	1	-	-	-	-	4
In tunnel, campane, ecc.	-	-	-	-	-	-	-	-	-
Fiori e piante ornamentali	9	11	3	1	-	-	-	-	24
In piena aria	5	9	2	1	-	-	-	-	17
Protetti	8	11	3	-	-	-	-	-	22
In serra	7	10	2	-	-	-	-	-	19
In tunnel, campane, ecc.	2	3	1	-	-	-	-	-	6
Piantine	3	-	1	-	-	-	-	-	4
Orticole	-	-	1	-	-	-	-	-	1
Floricole ed ornamentali	3	-	-	-	-	-	-	-	3
Altre piantine	-	-	-	-	-	-	-	-	-
Foraggiere avvicendate	-	2	3	2	4	9	2	-	22
Prati avvicendati	-	1	1	1	2	1	-	-	6
Erba medica	-	-	-	-	-	-	-	-	-
Altri prati avvicendati	-	1	1	1	2	1	-	-	6
Erbai	-	1	2	1	2	9	2	-	17
Granoturco in erba	-	-	-	1	-	5	1	-	7
Granoturco a maturazione cerosa	-	-	1	-	2	4	1	-	8
Altri erbai monofiti di cereali	-	-	-	-	-	-	-	-	-
Altri erbai	-	1	1	-	-	-	1	-	3
Sementi	-	-	1	-	-	-	-	-	1
Terreni a riposo	-	2	-	1	3	6	1	-	13

Tavola 2.11 segue - Aziende con seminativi e relativa superficie investita per classe di superficie agricola utilizzata (SAU) e principali coltivazioni praticate (superficie in ettari) - PIANURA

COLTIVAZIONI	CLASSI DI SUPERFICIE AGRICOLA UTILIZZATA								Totale
	Meno di 1	1 -- 2	2 -- 5	5 -- 10	10 -- 20	20 -- 50	50 -- 100	100 ed oltre	
AZIENDE									
SEMINATIVI	759	388	481	371	452	656	342	128	3.577
Cereali	444	267	371	319	394	583	329	127	2.834
Frumento tenero e spelta	96	57	68	64	70	122	80	30	587
Frumento duro	3	4	4	4	5	3	1	1	25
Segale	13	11	27	31	20	36	18	1	157
Orzo	35	17	72	66	104	164	98	22	578
Avena	17	18	16	18	19	27	7	2	124
Granoturco	305	203	275	253	335	514	280	101	2.266
Riso	-	1	4	6	17	62	89	64	243
Sorgo	-	-	3	4	6	11	7	4	35
Altri cereali	10	8	16	27	20	30	17	3	131
Legumi secchi	2	1	3	-	4	3	1	-	14
Patata	7	4	2	4	4	6	2	-	29
Barbabietola da zucchero	-	-	-	-	1	3	5	6	15
Piante sarchiate da foraggio	-	-	-	-	-	-	-	-	-
Piante industriali	8	3	7	18	52	116	96	52	352
Tabacco	-	-	-	-	-	-	-	-	-
Luppolo	-	-	-	-	-	-	-	-	-
Cotone	-	-	-	-	-	-	1	-	1
Lino	-	-	-	-	1	-	-	-	1
Canapa	-	-	-	-	1	-	-	-	1
Piante da semi oleosi	5	2	6	18	51	114	95	52	343
Colza e ravizzone	1	1	1	3	9	28	11	10	64
Girasole	1	-	1	2	4	10	17	9	44
Soia	3	1	5	13	38	85	75	45	265
Altre piante da semi oleosi	-	-	-	-	1	-	2	-	3
Piante aromatiche, medicinali e da condimento	3	1	1	-	-	1	-	1	7
Altre piante industriali	-	-	-	-	-	1	-	-	1
Ortive	39	36	44	26	20	29	18	16	228
In piena aria	35	35	41	25	20	29	17	16	218
In coltivazioni di pieno campo	29	24	32	17	16	28	16	16	178
Pomodoro da mensa	5	1	3	1	1	-	1	-	12
Pomodoro da industria	1	1	-	-	1	-	-	1	4
Altre ortive	29	24	31	17	14	28	16	16	175
In orti stabili o industriali	6	11	12	8	5	2	1	-	45
Pomodoro da mensa	-	-	-	-	-	-	-	-	-
Altre ortive	6	11	12	8	5	2	1	-	45
Protette	12	9	17	13	3	4	1	-	59
In serra	8	8	13	9	1	2	1	-	42
Pomodoro da mensa	1	2	-	2	-	-	-	-	5
Altre ortive	8	6	13	9	1	2	1	-	40
In tunnel, campane, ecc.	4	1	4	6	3	3	-	-	21
Flori e piante ornamentali	120	61	43	15	5	2	1	1	248
In piena aria	79	42	29	10	3	1	1	-	165
Protetti	104	46	33	11	4	2	-	1	201
In serra	87	37	30	10	4	2	-	1	171
In tunnel, campane, ecc.	45	28	16	3	3	-	-	-	95
Piantine	28	19	8	2	3	-	1	-	61
Orticole	10	5	2	1	1	-	-	-	19
Floricole ed ornamentali	18	17	7	1	3	-	1	-	47
Altre piantine	7	1	-	1	-	-	-	-	9
Foraggiere avvicendate	90	49	79	79	126	275	133	62	893
Prati avvicendati	66	35	63	54	63	121	64	31	497
Erba medica	35	17	27	27	29	63	30	14	242
Altri prati avvicendati	32	19	37	29	38	68	39	19	281
Erbai	28	15	18	29	72	207	101	47	517
Granoturco in erba	2	-	1	4	4	5	3	1	20
Granoturco a maturazione cerosa	13	11	8	19	62	190	91	45	439
Altri erbai monofiti di cereali	2	-	-	-	1	4	1	-	8
Altri erbai	11	4	10	6	9	13	11	2	66
Sementi	-	-	-	1	-	1	-	-	2
Terreni a riposo	96	28	37	35	123	407	269	111	1.106

Tavola 2.11 segue - Aziende con seminativi e relativa superficie investita per classe di superficie agricola utilizzata (SAU) e principali coltivazioni praticate (superficie in ettari) - TOTALE

	CLASSI DI SUPERFICIE AGRICOLA UTILIZZATA								
COLTIVAZIONI	Meno di 1	1 -- 2	2 -- 5	5 -- 10	10 -- 20	20 -- 50	50 -- 100	100 ed oltre	Totale
	SUPERFICIE INVESTITA								
SEMINATIVI	373,39	498,17	1.378,21	2.395,39	5.600,49	17.627,69	21.744,01	19.236,09	68.853,44
Cereali	235,26	341,84	1.024,08	1.857,75	4.238,21	11.998,60	15.612,57	13.568,68	48.876,99
Frumento tenero e spelta	44,39	55,65	119,68	216,80	340,13	933,40	982,84	723,76	3.416,65
Frumento duro	1,30	3,19	6,73	9,20	32,56	17,32	8,56	38,26	117,12
Segale	6,28	11,02	59,37	107,22	121,49	153,99	209,97	0,27	669,61
Orzo	15,37	16,99	124,71	172,66	378,33	846,25	890,29	338,29	2.782,89
Avena	6,53	14,27	32,55	43,88	92,80	179,21	42,44	30,82	442,50
Granoturco	157,25	228,35	629,94	1.189,39	2.943,12	8.392,92	8.901,75	6.274,38	28.717,10
Riso	-	1,07	14,53	33,69	180,86	1.287,50	4.396,03	6.025,98	11.939,66
Sorgo	-	-	3,20	8,90	14,31	37,19	19,98	118,58	202,16
Altri cereali	4,14	11,30	33,37	76,01	134,61	150,82	160,71	18,34	589,30
Legumi secchi	0,48	0,10	4,34	-	20,83	11,41	10,00	-	47,16
Patata	0,74	1,08	1,90	4,46	3,94	9,18	10,50	-	31,80
Barbabietola da zucchero	-	-	-	-	5,86	22,71	45,06	129,98	203,61
Piante sarchiate da foraggio	-	-	-	-	-	-	-	-	-
Piante industriali	3,85	2,85	18,99	91,79	288,71	1.156,07	1.619,89	1.653,23	4.835,38
Tabacco	-	-	-	-	-	-	-	-	-
Luppolo	-	-	-	-	-	-	-	-	-
Cotone	-	-	-	-	-	-	19,00	-	19,00
Lino	-	-	-	-	1,28	-	-	-	1,28
Canapa	-	-	-	-	5,38	-	-	-	5,38
Piante da semi oleosi	2,83	2,83	18,80	91,79	282,05	1.140,06	1.600,89	1.641,68	4.780,93
Colza e ravizzone	0,59	1,60	2,00	17,11	46,23	223,36	125,54	192,68	609,11
Girasole	0,32	-	3,90	12,00	17,44	139,34	268,56	89,04	530,60
Soia	1,92	1,23	12,90	62,68	213,64	777,36	1.177,22	1.359,96	3.606,91
Altre piante da semi oleosi	-	-	-	-	4,74	-	29,57	-	34,31
Piante aromatiche, medicinali e da condimento	1,02	0,02	0,19	-	-	12,15	-	11,55	24,93
Altre piante industriali	-	-	-	-	-	3,86	-	-	3,86
Ortive	10,51	22,94	81,40	99,28	55,92	93,16	35,34	86,62	485,17
In piena aria	7,40	20,25	60,70	77,37	54,56	87,11	35,33	86,62	429,34
In coltivazioni di pieno campo	5,81	11,73	35,59	47,56	27,00	75,85	9,85	86,62	300,01
Pomodoro da mensa	0,39	0,05	0,65	0,30	1,00	-	3,29	-	5,68
Pomodoro da industria	0,03	0,09	-	-	9,01	-	-	26,59	35,72
Altre ortive	5,39	11,59	34,94	47,26	16,99	75,85	6,56	60,03	258,61
In orti stabili o industriali	1,59	8,52	25,11	29,81	27,56	11,26	25,48	-	129,33
Pomodoro da mensa	-	-	-	-	-	-	-	-	-
Altre ortive	1,59	8,52	25,11	29,81	27,56	11,26	25,48	-	129,33
Protette	3,11	2,69	20,70	21,91	1,36	6,05	0,01	-	55,83
In serra	2,92	2,57	16,80	13,29	0,25	1,70	0,01	-	37,54
Pomodoro da mensa	0,04	0,47	-	0,40	-	-	-	-	0,91
Altre ortive	2,88	2,10	16,80	12,89	0,25	1,70	0,01	-	36,63
In tunnel, campane, ecc.	0,19	0,12	3,90	8,62	1,11	4,35	-	-	18,29
Fiori e piante ornamentali	43,46	60,79	58,16	47,93	20,57	32,25	10,95	0,06	274,17
In piena aria	26,55	43,13	46,06	46,00	17,50	25,00	10,95	-	215,19
Protetti	16,91	17,66	12,10	1,93	3,07	7,25	-	-	58,92
In serra	11,59	11,23	7,44	1,08	2,32	7,25	-	0,06	40,97
In tunnel, campane, ecc.	5,32	6,43	4,66	0,85	0,75	-	-	-	18,01
Piantine	7,97	7,96	8,55	2,98	1,61	-	1,00	-	30,07
Orticole	2,40	0,76	3,35	0,65	0,01	-	-	-	7,17
Floricole ed ornamentali	4,38	6,70	5,20	0,66	1,60	-	1,00	-	19,54
Altre piantine	1,19	0,50	-	1,67	-	-	-	-	3,36
Foraggiere avvicendate	41,79	42,23	130,43	241,64	719,35	3.000,07	2.771,61	2.476,83	9.423,95
Prati avvicendati	27,87	27,80	99,45	147,86	288,07	795,79	612,85	673,10	2.672,79
Erba medica	12,50	12,93	34,91	66,16	85,43	283,24	213,94	246,44	955,55
Altri prati avvicendati	15,37	14,87	64,54	81,70	202,64	512,55	398,91	426,66	1.717,24
Erbai	13,92	14,43	30,98	93,78	431,28	2.204,28	2.158,76	1.803,73	6.751,16
Granoturco in erba	0,72	-	0,80	17,21	28,42	73,37	50,85	3,00	174,37
Granoturco a maturazione cerosa	7,34	10,37	15,69	69,56	355,22	1.965,40	1.893,65	1.798,85	6.116,08
Altri erbai monofiti di cereali	1,17	-	-	-	13,97	31,81	5,09	-	52,04
Altri erbai	4,69	4,06	14,49	7,01	33,67	133,70	209,17	1,88	408,67
Sementi	-	-	2,29	1,77	-	2,36	-	-	6,42
Terreni a riposo	29,33	18,38	48,07	47,79	245,49	1.301,88	1.627,09	1.320,69	4.638,72

Tavola 2.11 segue - Aziende con seminativi e relativa superficie investita per classe di superficie agricola utilizzata (SAU) e principali coltivazioni praticate (superficie in ettari) - COLLINA

COLTIVAZIONI	CLASSI DI SUPERFICIE AGRICOLA UTILIZZATA								Totale
	Meno di 1	1 -- 2	2 -- 5	5 -- 10	10 -- 20	20 -- 50	50 -- 100	100 ed oltre	
	SUPERFICIE INVESTITA								
SEMINATIVI	12,05	23,80	55,61	109,55	314,38	456,57	92,23	-	1.064,19
Cereali	7,08	10,58	42,63	87,36	267,79	326,57	57,90	-	799,91
Frumento tenero e spelta	-	-	2,31	-	8,12	6,15	24,45	-	41,03
Frumento duro	-	-	-	1,50	3,90	-	-	-	5,40
Segale	-	-	2,18	2,61	10,28	-	-	-	15,07
Orzo	0,94	2,98	2,01	10,32	14,82	49,39	10,45	-	90,91
Avena	-	-	1,30	-	4,56	0,47	-	-	6,33
Granoturco	6,14	7,60	28,08	70,61	196,23	270,56	23,00	-	602,22
Riso	-	-	-	-	-	-	-	-	-
Sorgo	-	-	-	-	-	-	-	-	-
Altri cereali	-	-	6,75	2,32	29,88	-	-	-	38,95
Legumi secchi	-	-	-	-	-	-	-	-	-
Patata	-	-	0,23	-	0,61	0,33	-	-	1,17
Barbabietola da zucchero	-	-	-	-	-	-	-	-	-
Piante sarchiate da foraggio	-	-	-	-	-	-	-	-	-
Piante industriali	-	-	-	2,32	-	21,30	-	-	23,62
Tabacco	-	-	-	-	-	-	-	-	-
Luppolo	-	-	-	-	-	-	-	-	-
Cotone	-	-	-	-	-	-	-	-	-
Lino	-	-	-	-	-	-	-	-	-
Canapa	-	-	-	-	-	-	-	-	-
Piante da semi oleosi	-	-	-	2,32	-	21,30	-	-	23,62
Colza e ravizzone	-	-	-	-	-	-	-	-	-
Girasole	-	-	-	-	-	21,30	-	-	21,30
Soia	-	-	-	2,32	-	-	-	-	2,32
Altre piante da semi oleosi	-	-	-	-	-	-	-	-	-
Piante aromatiche, medicinali e da condimento	-	-	-	-	-	-	-	-	-
Altre piante industriali	-	-	-	-	-	-	-	-	-
Ortive	-	1,43	2,27	0,24	0,37	2,97	-	-	7,28
In piena aria	-	1,27	0,69	0,21	0,37	2,97	-	-	5,51
In coltivazioni di pieno campo	-	1,27	-	0,21	0,37	2,97	-	-	4,82
Pomodoro da mensa	-	-	-	-	-	-	-	-	-
Pomodoro da industria	-	-	-	-	-	-	-	-	-
Altre ortive	-	1,27	-	0,21	0,37	2,97	-	-	4,82
In orti stabili o industriali	-	-	0,69	-	-	-	-	-	0,69
Pomodoro da mensa	-	-	-	-	-	-	-	-	-
Altre ortive	-	-	0,69	-	-	-	-	-	0,69
Protette	-	0,16	1,58	0,03	-	-	-	-	1,77
In serra	-	0,16	1,58	0,03	-	-	-	-	1,77
Pomodoro da mensa	-	-	-	-	-	-	-	-	-
Altre ortive	-	0,16	1,58	0,03	-	-	-	-	1,77
In tunnel, campane, ecc.	-	-	-	-	-	-	-	-	-
Fiori e piante ornamentali	3,89	9,65	4,68	1,00	-	-	-	-	19,22
In piena aria	1,97	5,47	3,92	1,00	-	-	-	-	12,36
Protetti	1,92	4,18	0,76	-	-	-	-	-	6,86
In serra	1,84	3,42	0,57	-	-	-	-	-	5,83
In tunnel, campane, ecc.	0,08	0,76	0,19	-	-	-	-	-	1,03
Piantine	1,08	-	0,12	-	-	-	-	-	1,20
Orticole	-	-	0,12	-	-	-	-	-	0,12
Floricole ed ornamentali	1,08	-	-	-	-	-	-	-	1,08
Altre piantine	-	-	-	-	-	-	-	-	-
Foraggiere avvicendate	-	1,43	3,39	14,36	26,93	86,22	28,39	-	160,72
Prati avvicendati	-	0,65	1,57	7,70	8,90	7,00	-	-	25,82
Erba medica	-	-	-	-	-	-	-	-	-
Altri prati avvicendati	-	0,65	1,57	7,70	8,90	7,00	-	-	25,82
Erbai	-	0,78	1,82	6,66	18,03	79,22	28,39	-	134,90
Granoturco in erba	-	-	-	6,66	-	31,10	10,11	-	47,87
Granoturco a maturazione cerosa	-	-	1,36	-	18,03	48,12	8,28	-	75,79
Altri erbai monofiti di cereali	-	-	-	-	-	-	-	-	-
Altri erbai	-	0,78	0,46	-	-	-	10,00	-	11,24
Sementi	-	-	2,29	-	-	-	-	-	2,29
Terreni a riposo	-	0,71	-	4,27	18,68	19,18	5,94	-	48,78

Tavola 2.11 segue - Aziende con seminativi e relativa superficie investita per classe di superficie agricola utilizzata (SAU) e principali coltivazioni praticate (superficie in ettari) - PIANURA

	CLASSI DI SUPERFICIE AGRICOLA UTILIZZATA								
COLTIVAZIONI	Meno di 1	1 -- 2	2 -- 5	5 -- 10	10 -- 20	20 -- 50	50 -- 100	100 ed oltre	Totale
	SUPERFICIE INVESTITA								
SEMINATIVI	361,34	474,37	1.322,60	2.285,84	5.286,11	17.171,12	21.651,78	19.236,09	67.789,25
Cereali	228,18	331,26	981,45	1.770,39	3.970,42	11.672,03	15.554,67	13.568,68	48.077,08
Frumento tenero e spelta	44,39	55,65	117,37	216,80	332,01	927,25	958,39	723,76	3.375,62
Frumento duro	1,30	3,19	6,73	7,70	28,66	17,32	8,56	38,26	111,72
Segale	6,28	11,02	57,19	104,61	111,21	153,99	209,97	0,27	654,54
Orzo	14,43	14,01	122,70	162,34	363,51	796,86	879,84	338,29	2.691,98
Avena	6,53	14,27	31,25	43,88	88,24	178,74	42,44	30,82	436,17
Granoturco	151,11	220,75	601,86	1.118,78	2.746,89	8.122,36	8.878,75	6.274,38	28.114,88
Riso	-	1,07	14,53	33,69	180,86	1.287,50	4.396,03	6.025,98	11.939,66
Sorgo	-	-	3,20	8,90	14,31	37,19	19,98	118,58	202,16
Altri cereali	4,14	11,30	26,62	73,69	104,73	150,82	160,71	18,34	550,35
Legumi secchi	0,48	0,10	4,34	-	20,83	11,41	10,00	-	47,16
Patata	0,74	1,08	1,67	4,46	3,33	8,85	10,50	-	30,63
Barbabietola da zucchero	-	-	-	-	5,86	22,71	45,06	129,98	203,61
Piante sarchiate da foraggio	-	-	-	-	-	-	-	-	-
Piante industriali	3,85	2,85	18,99	89,47	288,71	1.134,77	1.619,89	1.653,23	4.811,76
Tabacco	-	-	-	-	-	-	-	-	-
Luppolo	-	-	-	-	-	-	-	-	-
Cotone	-	-	-	-	-	-	19,00	-	19,00
Lino	-	-	-	-	1,28	-	-	-	1,28
Canapa	-	-	-	-	5,38	-	-	-	5,38
Piante da semi oleosi	2,83	2,83	18,80	89,47	282,05	1.118,76	1.600,89	1.641,68	4.757,31
Colza e ravizzone	0,59	1,60	2,00	17,11	46,23	223,36	125,54	192,68	609,11
Girasole	0,32	-	3,90	12,00	17,44	118,04	268,56	89,04	509,30
Soia	1,92	1,23	12,90	60,36	213,64	777,36	1.177,22	1.359,96	3.604,59
Altre piante da semi oleosi	-	-	-	-	4,74	-	29,57	-	34,31
Piante aromatiche, medicinali e da condimento	1,02	0,02	0,19	-	-	12,15	-	11,55	24,93
Altre piante industriali	-	-	-	-	-	3,86	-	-	3,86
Ortive	10,51	21,51	79,13	99,04	55,55	90,19	35,34	86,62	477,89
In piena aria	7,40	18,98	60,01	77,16	54,19	84,14	35,33	86,62	423,83
In coltivazioni di pieno campo	5,81	10,46	35,59	47,35	26,63	72,88	9,85	86,62	295,19
Pomodoro da mensa	0,39	0,05	0,65	0,30	1,00	-	3,29	-	5,68
Pomodoro da industria	0,03	0,09	-	-	9,01	-	-	26,59	35,72
Altre ortive	5,39	10,32	34,94	47,05	16,62	72,88	6,56	60,03	253,79
In orti stabili o industriali	1,59	8,52	24,42	29,81	27,56	11,26	25,48	-	128,64
Pomodoro da mensa	-	-	-	-	-	-	-	-	-
Altre ortive	1,59	8,52	24,42	29,81	27,56	11,26	25,48	-	128,64
Protette	3,11	2,53	19,12	21,88	1,36	6,05	0,01	-	54,06
In serra	2,92	2,41	15,22	13,26	0,25	1,70	0,01	-	35,77
Pomodoro da mensa	0,04	0,47	-	0,40	-	-	-	-	0,91
Altre ortive	2,88	1,94	15,22	12,86	0,25	1,70	0,01	-	34,86
In tunnel, campane, ecc.	0,19	0,12	3,90	8,62	1,11	4,35	-	-	18,29
Fiori e piante ornamentali	39,57	51,14	53,48	46,93	20,57	32,25	10,95	0,06	254,95
In piena aria	24,58	37,66	42,14	45,00	17,50	25,00	10,95	-	202,83
Protetti	14,99	13,48	11,34	1,93	3,07	7,25	-	-	52,06
In serra	9,75	7,81	6,87	1,08	2,32	7,25	-	0,06	35,14
In tunnel, campane, ecc.	5,24	5,67	4,47	0,85	0,75	-	-	-	16,98
Piantine	6,89	7,96	8,43	2,98	1,61	-	1,00	-	28,87
Orticole	2,40	0,76	3,23	0,65	0,01	-	-	-	7,05
Floricole ed ornamentali	3,30	6,70	5,20	0,66	1,60	-	1,00	-	18,46
Altre piantine	1,19	0,50	-	1,67	-	-	-	-	3,36
Foraggiere avvicendate	41,79	40,80	127,04	227,28	692,42	2.913,85	2.743,22	2.476,83	9.263,23
Prati avvicendati	27,87	27,15	97,88	140,16	279,17	788,79	612,85	673,10	2.646,97
Erba medica	12,50	12,93	34,91	66,16	85,43	283,24	213,94	246,44	955,55
Altri prati avvicendati	15,37	14,22	62,97	74,00	193,74	505,55	398,91	426,66	1.691,42
Erbai	13,92	13,65	29,16	87,12	413,25	2.125,06	2.130,37	1.803,73	6.616,26
Granoturco in erba	0,72	-	0,80	10,55	28,42	42,27	40,74	3,00	126,50
Granoturco a maturazione cerosa	7,34	10,37	14,33	69,56	337,19	1.917,28	1.885,37	1.798,85	6.040,29
Altri erbai monofiti di cereali	1,17	-	-	-	13,97	31,81	5,09	-	52,04
Altri erbai	4,69	3,28	14,03	7,01	33,67	133,70	199,17	1,88	397,43
Sementi	-	-	-	1,77	-	2,36	-	-	4,13
Terreni a riposo	29,33	17,67	48,07	43,52	226,81	1.282,70	1.621,15	1.320,69	4.589,94

Tavola 2.12 - Aziende con coltivazioni legnose agrarie e relativa superficie investita per le principali coltivazioni praticate e per classe di superficie agricola utilizzata (SAU) (superficie in ettari)

	CLASSI DI SUPERFICIE AGRICOLA UTILIZZATA								
COLTIVAZIONI	Meno di 1	1 -- 2	2 -- 5	5 -- 10	10 -- 20	20 -- 50	50 -- 100	100 ed oltre	Totale
AZIENDE									
COLTIVAZIONI LEGNOSE AGRARIE	338	89	70	33	19	18	4	1	572
Vite	236	27	20	8	6	5	1	-	303
Olivo per la produzione di olive	3	-	-	1	-	1	1	-	7
Da tavola	1	-	-	1	-	-	-	-	2
Per olio	2	-	1	-	-	1	1	-	5
Agrumi	-	-	-	-	-	-	-	-	-
Arancio	-	-	-	-	-	-	-	-	-
Mandarino	-	-	-	-	-	-	-	-	-
Clementina e suoi ibridi	-	-	-	-	-	-	-	-	-
Limone	-	-	-	-	-	-	-	-	-
Altri agrumi	-	-	-	-	-	-	-	-	-
Fruttiferi	88	22	18	6	1	7	3	-	145
Frutta fresca di origine temperata	82	20	14	6	1	6	3	-	132
Melo	53	13	11	4	-	2	2	-	85
Pero	51	14	8	4	-	2	2	-	81
Pesco	41	10	4	4	-	1	1	-	61
Nettarina (pesca noce)	19	5	1	1	-	-	-	-	26
Albicocco	37	8	6	2	-	1	1	-	55
Altra frutta	58	14	10	5	1	5	1	-	94
Frutta fresca di origine sub-tropicale	11	4	4	2	-	-	-	-	21
Actinidia (kiwi)	10	4	4	2	-	-	-	-	20
Altra frutta	1	-	-	-	-	-	-	-	1
Frutta a guscio	22	5	7	1	-	1	-	-	36
Mandorlo	3	1	2	1	-	-	-	-	7
Nocciolo	17	2	3	1	-	-	-	-	23
Castagno	6	2	-	-	-	1	-	-	9
Altra frutta	6	2	2	-	-	-	-	-	10
Vivai	60	48	35	21	10	6	-	-	180
Fruttiferi	13	3	8	2	1	-	-	-	27
Piante ornamentali	55	47	32	15	8	6	-	-	163
Altri	6	1	5	4	1	-	-	-	17
SUPERFICIE INVESTITA									
COLTIVAZIONI LEGNOSE AGRARIE	94,24	80,24	118,07	85,38	96,43	218,77	90,84	17,54	801,51
Vite	56,17	23,31	27,38	12,34	31,15	94,65	1,30	-	246,30
Olivo per la produzione di olive	0,76	-	0,16	2,00	-	2,89	0,60	-	6,41
Da tavola	0,02	-	-	2,00	-	-	-	-	2,02
Per olio	0,74	-	0,16	-	-	2,89	0,60	-	4,39
Agrumi	-	-	-	-	-	-	-	-	-
Arancio	-	-	-	-	-	-	-	-	-
Mandarino	-	-	-	-	-	-	-	-	-
Clementina e suoi ibridi	-	-	-	-	-	-	-	-	-
Limone	-	-	-	-	-	-	-	-	-
Altri agrumi	-	-	-	-	-	-	-	-	-
Fruttiferi	14,14	10,98	16,23	13,83	0,50	10,12	88,94	-	154,74
Frutta fresca di origine temperata	10,89	9,02	11,99	13,36	0,50	10,00	88,94	-	144,70
Melo	2,81	1,47	5,01	3,44	-	0,72	9,70	-	23,15
Pero	1,90	2,22	2,11	1,49	-	0,62	79,21	-	87,55
Pesco	1,21	1,95	0,21	1,57	-	0,40	0,01	-	5,35
Nettarina (pesca noce)	0,31	0,34	0,05	0,30	-	-	-	-	1,00
Albicocco	0,87	0,58	0,34	0,17	-	0,40	0,01	-	2,37
Altra frutta	3,79	2,46	4,27	6,39	0,50	7,86	0,01	-	25,28
Frutta fresca di origine sub-tropicale	1,03	0,14	0,24	0,29	-	-	-	-	1,70
Actinidia (kiwi)	1,01	0,14	0,24	0,29	-	-	-	-	1,68
Altra frutta	0,02	-	-	-	-	-	-	-	0,02
Frutta a guscio	2,22	1,82	4,00	0,18	-	0,12	-	-	8,34
Mandorlo	0,07	0,02	0,11	0,09	-	-	-	-	0,29
Nocciolo	1,15	0,10	1,36	0,09	-	-	-	-	2,70
Castagno	0,06	0,08	-	-	-	0,12	-	-	0,26
Altra frutta	0,94	1,62	2,53	-	-	-	-	-	5,09
Vivai	22,13	45,18	68,02	57,21	59,18	111,11	-	-	362,83
Fruttiferi	0,64	0,25	2,71	5,06	0,40	-	-	-	9,06
Piante ornamentali	19,83	43,85	59,45	46,52	56,50	111,11	-	-	337,26
Altri	1,66	1,08	5,86	5,63	2,28	-	-	-	16,51

Tavola 2.13 - Aziende con vite e relativa superficie investita per natura della produzione, classe di superficie agricola utilizzata (SAU), forma di conduzione e zona altimetrica (superficie in ettari) - TOTALE

CLASSI DI SAU FORME DI CONDUZIONE	Totale	UVA DA VINO			Uva da tavola	Viti non innestate	Viti madri da portinnesto	Barbatelle
		Totale uva da vino	Per vini DOC e DOCG	Per altri vini				
AZIENDE								
CLASSI DI SAU								
Meno di 1 ettaro	236	234	19	223	5	-	-	-
1 -- 2	27	26	4	26	1	-	-	-
2 -- 3	13	12	2	12	1	-	-	-
3 -- 5	7	7	5	7	-	-	-	-
5 -- 10	8	8	3	8	-	-	-	-
10 -- 20	6	6	2	6	-	-	-	-
20 -- 30	2	2	2	-	-	-	-	-
30 -- 50	3	3	2	3	-	-	-	-
50 -- 100	1	1	-	1	-	-	-	-
TOTALE	303	299	39	286	7	-	-	-
FORME DI CONDUZIONE								
Conduzione diretta del coltivatore	279	276	36	263	6	-	-	-
Con solo manodopera familiare	276	273	33	260	6	-	-	-
Con manodopera familiare prevalente	1	1	1	1	-	-	-	-
Con manodopera extrafamiliare prevalente	2	2	2	2	-	-	-	-
Conduzione con salariati	24	23	3	23	1	-	-	-
Conduzione a colonia parziaria appoderata	-	-	-	-	-	-	-	-
Altra forma di conduzione	-	-	-	-	-	-	-	-
TOTALE	303	299	39	286	7	-	-	-
SUPERFICIE INVESTITA								
CLASSI DI SAU								
Meno di 1 ettaro	56,17	55,34	5,68	49,66	0,83	-	-	-
1 -- 2	23,31	22,91	2,08	20,83	0,40	-	-	-
2 -- 3	9,55	9,35	1,40	7,95	0,20	-	-	-
3 -- 5	17,83	17,83	5,85	11,98	-	-	-	-
5 -- 10	12,34	12,34	2,92	9,42	-	-	-	-
10 -- 20	31,15	31,15	8,28	22,87	-	-	-	-
20 -- 30	1,32	1,32	1,32	-	-	-	-	-
30 -- 50	93,33	93,33	36,92	56,41	-	-	-	-
50 -- 100	1,30	1,30	-	1,30	-	-	-	-
TOTALE	246,30	244,87	64,45	180,42	1,43	-	-	-
FORME DI CONDUZIONE								
Conduzione diretta del coltivatore	189,99	188,90	46,13	142,77	1,09	-	-	-
Con solo manodopera familiare	118,34	117,25	22,46	94,79	1,09	-	-	-
Con manodopera familiare prevalente	19,42	19,42	3,85	15,57	-	-	-	-
Con manodopera extrafamiliare prevalente	52,23	52,23	19,82	32,41	-	-	-	-
Conduzione con salariati	56,31	55,97	18,32	37,65	0,34	-	-	-
Conduzione a colonia parziaria appoderata	-	-	-	-	-	-	-	-
Altra forma di conduzione	-	-	-	-	-	-	-	-
TOTALE	246,30	244,87	64,45	180,42	1,43	-	-	-

Tavola 2.13 segue - Aziende con vite e relativa superficie investita per natura della produzione, classe di superficie agricola utilizzata (SAU), forma di conduzione e zona altimetrica (superficie in ettari) - COLLINA

CLASSI DI SAU FORME DI CONDUZIONE	Totale	UVA DA VINO			Uva da tavola	Viti non innestate	Viti madri da portinnesto	Barbatelle
		Totale uva da vino	Per vini DOC e DOCG	Per altri vini				
AZIENDE								
CLASSI DI SAU								
Meno di 1 ettaro	-	-	-	-	-	-	-	-
1 -- 2	-	-	-	-	-	-	-	-
2 -- 3	1	-	-	-	1	-	-	-
3 -- 5	-	-	-	-	-	-	-	-
5 -- 10	1	1	-	1	-	-	-	-
10 -- 20	-	-	-	-	-	-	-	-
20 -- 30	-	-	-	-	-	-	-	-
30 -- 50	-	-	-	-	-	-	-	-
50 -- 100	-	-	-	-	-	-	-	-
TOTALE	2	1	-	1	1	-	-	-
FORME DI CONDUZIONE								
Conduzione diretta del coltivatore	1	-	-	-	1	-	-	-
Con solo manodopera familiare	1	-	-	-	1	-	-	-
Con manodopera familiare prevalente	-	-	-	-	-	-	-	-
Con manodopera extrafamiliare prevalente	-	-	-	-	-	-	-	-
Conduzione con salariati	1	1	-	1	-	-	-	-
Conduzione a colonia parziaria appoderata	-	-	-	-	-	-	-	-
Altra forma di conduzione	-	-	-	-	-	-	-	-
TOTALE	2	1	-	1	1	-	-	-
SUPERFICIE INVESTITA								
CLASSI DI SAU								
Meno di 1 ettaro	-	-	-	-	-	-	-	-
1 -- 2	-	-	-	-	-	-	-	-
2 -- 3	0,20	-	-	-	0,20	-	-	-
3 -- 5	-	-	-	-	-	-	-	-
5 -- 10	0,50	0,50	-	0,50	-	-	-	-
10 -- 20	-	-	-	-	-	-	-	-
20 -- 30	-	-	-	-	-	-	-	-
30 -- 50	-	-	-	-	-	-	-	-
50 -- 100	-	-	-	-	-	-	-	-
TOTALE	0,70	0,50	-	0,50	0,20	-	-	-
FORME DI CONDUZIONE								
Conduzione diretta del coltivatore	0,20	-	-	-	0,20	-	-	-
Con solo manodopera familiare	0,20	-	-	-	0,20	-	-	-
Con manodopera familiare prevalente	-	-	-	-	-	-	-	-
Con manodopera extrafamiliare prevalente	-	-	-	-	-	-	-	-
Conduzione con salariati	0,50	0,50	-	0,50	-	-	-	-
Conduzione a colonia parziaria appoderata	-	-	-	-	-	-	-	-
Altra forma di conduzione	-	-	-	-	-	-	-	-
TOTALE	0,70	0,50	-	0,50	0,20	-	-	-

Tavola 2.13 segue - Aziende con vite e relativa superficie investita per natura della produzione, classe di superficie agricola utilizzata (SAU), forma di conduzione e zona altimetrica (superficie in ettari) - PIANURA

CLASSI DI SAU FORME DI CONDUZIONE	Totale	UVA DA VINO			Uva da tavola	Viti non innestate	Viti madri da portinnesto	Barbatelle
		Totale uva da vino	Per vini DOC e DOCG	Per altri vini				
AZIENDE								
CLASSI DI SAU								
Meno di 1 ettaro	236	234	19	223	5	-	-	-
1 -- 2	27	26	4	26	1	-	-	-
2 -- 3	12	12	2	12	-	-	-	-
3 -- 5	7	7	5	7	-	-	-	-
5 -- 10	7	7	3	7	-	-	-	-
10 -- 20	6	6	2	6	-	-	-	-
20 -- 30	2	2	2	-	-	-	-	-
30 -- 50	3	3	2	3	-	-	-	-
50 -- 100	1	1	-	1	-	-	-	-
TOTALE	301	298	39	285	6	-	-	-
FORME DI CONDUZIONE								
Conduzione diretta del coltivatore	278	276	36	263	5	-	-	-
Con solo manodopera familiare	275	273	33	260	5	-	-	-
Con manodopera familiare prevalente	1	1	1	1	-	-	-	-
Con manodopera extrafamiliare prevalente	2	2	2	2	-	-	-	-
Conduzione con salariati	23	22	3	22	1	-	-	-
Conduzione a colonia parziaria appoderata	-	-	-	-	-	-	-	-
Altra forma di conduzione	-	-	-	-	-	-	-	-
TOTALE	301	298	39	285	6	-	-	-
SUPERFICIE INVESTITA								
CLASSI DI SAU								
Meno di 1 ettaro	56,17	55,34	5,68	49,66	0,83	-	-	-
1 -- 2	23,31	22,91	2,08	20,83	0,40	-	-	-
2 -- 3	9,35	9,35	1,40	7,95	-	-	-	-
3 -- 5	17,83	17,83	5,85	11,98	-	-	-	-
5 -- 10	11,84	11,84	2,92	8,92	-	-	-	-
10 -- 20	31,15	31,15	8,28	22,87	-	-	-	-
20 -- 30	1,32	1,32	1,32	-	-	-	-	-
30 -- 50	93,33	93,33	36,92	56,41	-	-	-	-
50 -- 100	1,30	1,30	-	1,30	-	-	-	-
TOTALE	245,60	244,37	64,45	179,92	1,23	-	-	-
FORME DI CONDUZIONE								
Conduzione diretta del coltivatore	189,79	188,90	46,13	142,77	0,89	-	-	-
Con solo manodopera familiare	118,14	117,25	22,46	94,79	0,89	-	-	-
Con manodopera familiare prevalente	19,42	19,42	3,85	15,57	-	-	-	-
Con manodopera extrafamiliare prevalente	52,23	52,23	19,82	32,41	-	-	-	-
Conduzione con salariati	55,81	55,47	18,32	37,15	0,34	-	-	-
Conduzione a colonia parziaria appoderata	-	-	-	-	-	-	-	-
Altra forma di conduzione	-	-	-	-	-	-	-	-
TOTALE	245,60	244,37	64,45	179,92	1,23	-	-	-

Tavola 2.14 - Aziende con vite e relativa superficie investita per natura della produzione e classe di superficie investita a vite
(superficie in ettari)

CLASSI DI SUPERFICIE A VITE	Totale	UVA DA VINO			Uva da tavola	Viti non innestate	Viti madri da portinnesto	Barbatelle
		Totale uva da vino	Per vini DOC e DOCG	Per altri vini				
AZIENDE								
Meno di 0,20	127	126	5	131	3	-	-	-
0,20 -- 0,30	53	52	7	51	1	-	-	-
0,30 -- 0,50	58	56	11	48	3	-	-	-
0,50 -- 1	35	35	8	30	-	-	-	-
1 -- 2	18	18	3	17	-	-	-	-
2 -- 3	3	3	1	1	-	-	-	-
3 -- 5	3	3	2	2	-	-	-	-
5 -- 10	2	2	-	3	-	-	-	-
10 ed oltre	4	4	2	3	-	-	-	-
TOTALE	303	299	39	286	7	-	-	-
SUPERFICIE INVESTITA								
Meno di 0,20	15,37	16,49	0,81	15,68	0,12	-	-	-
0,20 -- 0,30	12,40	13,64	1,63	12,01	0,20	-	-	-
0,30 -- 0,50	21,89	22,31	4,12	18,19	1,11	-	-	-
0,50 -- 1	24,11	26,39	5,90	20,49	-	-	-	-
1 -- 2	22,86	25,52	4,28	21,24	-	-	-	-
2 -- 3	7,56	4,84	2,51	2,33	-	-	-	-
3 -- 5	12,68	15,38	8,28	7,10	-	-	-	-
5 -- 10	10,99	16,51	-	16,51	-	-	-	-
10 ed oltre	118,44	103,79	36,92	66,87	-	-	-	-
TOTALE	246,30	244,87	64,45	180,42	1,43	-	-	-

Tavola 2.15 - Aziende con vite e relativa superficie investita per classe di superficie investita a vite, classe di superficie agricola utilizzata (SAU) e forma di conduzione (superficie in ettari)

CLASSI DI SAU FORME DI CONDUZIONE	CLASSI DI SUPERFICIE INVESTITA A VITE									Totale
	Meno di 0,20	0,20 -- 0,30	0,30 -- 0,50	0,50 -- 1	1 -- 2	2 -- 3	3 -- 5	5 -- 10	10 ed oltre	
AZIENDE										
CLASSI DI SAU										
Meno di 1 ettaro	120	50	47	19	-	-	-	-	-	236
1 -- 2	2	1	3	9	12	-	-	-	-	27
2 -- 3	2	1	2	4	4	-	-	-	-	13
3 -- 5	-	-	1	-	1	3	2	-	-	7
5 -- 10	1	1	2	2	-	-	1	1	-	8
10 -- 20	2	-	2	-	-	-	-	-	2	6
20 -- 30	-	-	1	1	-	-	-	-	-	2
30 -- 50	-	-	-	-	-	-	-	1	2	3
50 -- 100	-	-	-	-	1	-	-	-	-	1
TOTALE	127	53	58	35	18	3	3	2	4	303
FORME DI CONDUZIONE										
Conduzione diretta del coltivatore	122	49	50	33	15	3	3	1	3	279
Con solo manodopera familiare	122	49	50	33	15	3	3	-	1	276
Con manodopera familiare prevalente	-	-	-	-	-	-	-	-	1	1
Con manodopera extrafamiliare prevalente	-	-	-	-	-	-	-	1	1	2
Conduzione con salariati	5	4	8	2	3	-	-	1	1	24
TOTALE	127	53	58	35	18	3	3	2	4	303
SUPERFICIE INVESTITA										
CLASSI DI SAU										
Meno di 1 ettaro	14,49	11,72	17,65	12,31	-	-	-	-	-	56,17
1 -- 2	0,20	0,26	1,29	6,83	14,73	-	-	-	-	23,31
2 -- 3	0,28	0,20	0,76	2,98	5,33	-	-	-	-	9,55
3 -- 5	-	-	0,30	-	1,50	7,56	8,47	-	-	17,83
5 -- 10	0,15	0,22	0,84	1,04	-	-	4,21	5,88	-	12,34
10 -- 20	0,25	-	0,68	-	-	-	-	-	30,22	31,15
20 -- 30	-	-	0,37	0,95	-	-	-	-	-	1,32
30 -- 50	-	-	-	-	-	-	-	5,11	88,22	93,33
50 -- 100	-	-	-	-	1,30	-	-	-	-	1,30
TOTALE	15,37	12,40	21,89	24,11	22,86	7,56	12,68	10,99	118,44	246,30
FORME DI CONDUZIONE										
Conduzione diretta del coltivatore	14,79	11,44	19,15	23,11	18,81	7,56	12,68	5,88	76,57	189,99
Con solo manodopera familiare	14,79	11,44	19,15	23,11	18,81	7,56	12,68	-	10,80	118,34
Con manodopera familiare prevalente	-	-	-	-	-	-	-	-	19,42	19,42
Con manodopera extrafamiliare prevalente	-	-	-	-	-	-	-	5,88	46,35	52,23
Conduzione con salariati	0,58	0,96	2,74	1,00	4,05	-	-	5,11	41,87	56,31
TOTALE	15,37	12,40	21,89	24,11	22,86	7,56	12,68	10,99	118,44	246,30

Tavola 2.16 - Aziende con vite e relativa superficie investita per natura della produzione, età delle viti e tipo di vitigno
(superficie in ettari) - **AZIENDE**

NATURA DELLE PRODUZIONI VITIGNI	ETÀ DELLE VITI (anni)						Totale
	Meno di 3	3 -- 6	6 -- 10	10 -- 20	20 -- 30	30 ed oltre	
UVA DA VINO	12	12	31	50	62	203	299
2501999 per vini DOC e DOCG	-	2	4	14	23	14	39
2501007 ALBARANZEULI NERO N.	-	-	-	1	2	-	2
2501017 AVANÀ N.	-	1	-	1	1	-	1
2501019 BARBERA N.	-	2	4	14	22	13	37
2501035 BONARDA N.	-	-	-	1	-	-	1
2501042 CABERNET FRANC N.	-	1	1	1	2	-	4
2501071 CROATINA N.	-	1	4	13	20	13	35
2501097 GRECO B.	-	-	-	-	-	1	1
2501146 MERLOT N.	-	1	2	1	5	2	6
2501300 PIGNOLETTO B.	-	-	-	-	1	-	1
2501195 PINOT NERO N.	-	-	-	1	-	-	1
2501218 SANGIOVESE N.	-	-	-	4	5	2	10
2501248 UVA RARA N.	-	2	2	7	17	12	26
2501249 UVA TOSCA N.	-	-	-	1	-	-	1
2501255 VERDISO B.	-	-	-	-	-	1	1
2501256 VERDUZZO FRIULANO B.	-	-	-	-	-	1	1
2502999 per altri vini	12	11	30	44	49	196	286
2502266 AGLIANICO DEL VULTURE N.	-	-	-	-	-	1	1
2502007 ALBARANZEULI NERO N.	-	-	1	-	-	1	2
2502009 ALEATICO N.	1	-	-	-	-	-	1
2502010 ALICANTE N.	-	-	-	-	-	2	2
2502012 ANCELLOTTA N.	-	-	-	-	2	1	3
2502014 ARNEIS B.	-	-	-	-	-	1	1
2502017 AVANÀ N.	-	-	1	-	-	-	1
2502019 BARBERA N.	6	5	10	31	37	177	239
2502021 BARBERA SARDA N.	-	-	-	-	-	1	1
2502035 BONARDA N.	1	-	-	-	-	1	2
2502042 CABERNET FRANC N.	-	-	-	-	-	1	1
2502043 CABERNET SAUVIGNON N.	2	1	2	3	4	6	16
2502048 CANAILO BIANCO B.	1	-	-	-	-	2	3
2502055 CARRICANTE B.	-	-	-	-	-	1	1
2502298 CHARDONNAY B.	-	1	2	8	2	3	15
2502069 CORTESE B.	-	-	1	2	3	-	4
2502070 CORVINA N.	-	-	-	-	1	-	1
2502071 CROATINA N.	7	5	16	31	41	182	250
2502079 FALANGHINA B.	-	-	-	-	-	1	1
2502087 FRAPPATO N.	-	-	-	-	1	-	1
2502091 GAMAY N.	-	-	-	1	-	1	2
2502092 GARGANEGA B.	-	-	1	-	-	-	1
2502097 GRECO B.	-	-	4	3	6	11	23
2502126 MAIOLICA N.	-	-	-	-	-	1	1
2502129 MALVASIA BIANCA B.	-	-	-	-	-	1	1
2502131 MALVASIA BIANCA DI CANDIA B.	1	1	6	9	11	35	62
2502279 MALVASIA DI CANDIA AROMATICA B.	-	-	2	1	1	3	5
2502299 MANZONI BIANCO B.	1	-	-	1	-	2	4
2502146 MERLOT N.	3	2	1	3	3	4	11
2502148 MOLINARA N.	-	-	-	1	-	3	3
2502153 MOSCATO BIANCO B.	-	2	-	-	1	1	4
2502160 NEBBIOLO N.	-	-	-	-	-	1	1
2502177 ORTRUGO B.	-	-	1	2	1	-	4
2502191 PIGNOLA N.	-	-	-	-	1	1	2
2502193 PINOT BIANCO B.	-	2	-	-	-	-	2
2502194 PINOT GRIGIO G.	-	-	1	1	-	-	2
2502195 PINOT NERO N.	1	1	1	-	1	1	5
2502203 RABOSO PIAVE N.	-	-	-	-	-	1	1
2502342 REGINA DEI VIGNETI B.	-	-	1	-	-	-	1
2502210 RIESLING B.	-	2	2	2	1	2	8
2502209 RIESLING ITALICO B.	1	1	4	4	3	4	8
2502211 ROLLO B.	-	1	-	-	-	2	3
2502218 SANGIOVESE N.	1	-	3	4	8	22	32
2502221 SAUVIGNON B.	-	-	1	-	-	-	1
2502235 TOCAI FRIULANO B.	-	-	-	-	1	-	1
2502238 TRAMINER AROMATICO Rs.	-	-	-	-	-	1	1
2502332 TREBBIANO ABRUZZESE B.	-	-	-	-	-	1	1
2502242 TREBBIANO ROMAGNOLO B.	-	-	-	-	-	1	1
2502243 TREBBIANO SPOLETINO B.	-	-	-	-	-	1	1
2502244 TREBBIANO TOSCANO B.	-	-	3	5	5	6	15
2502600 UVA DI ALTRO COLORE	-	-	-	1	-	-	1
2502599 UVA DI COLORE NERO	-	-	1	-	-	1	2
2502248 UVA RARA N.	6	6	15	28	35	147	218
2502249 UVA TOSCA N.	-	-	-	-	-	2	2
2502251 VERDEA B.	-	-	-	1	-	-	1

Tavola 2.16 - Aziende con vite e relativa superficie investita per natura della produzione, età delle viti e tipo di vitigno
(superficie in ettari) - **AZIENDE**

NATURA DELLE PRODUZIONI VITIGNI		ETÀ DELLE VITI (anni)						Totale
		Meno di 3	3 -- 6	6 -- 10	10 -- 20	20 -- 30	30 ed oltre	
2502255	VERDISO B.	1	3	4	10	14	35	62
2502256	VERDUZZO FRIULANO B.	-	-	-	-	-	1	1
2502258	VERMENTINO B.	-	-	1	-	1	1	2
2502265	VIEN DE NUS N.	-	-	1	-	-	-	1
2503999	UVA DA TAVOLA	2	1	-	2	-	2	7
2503514	ITALIA B.	1	-	-	-	-	-	1
2503516	MOSCATO D'ADDA N.	2	-	-	-	-	-	2
2503517	MOSCATO D'AMBURGO N.	1	-	-	-	-	-	1
2503524	PIZZUTELLO BIANCO B.	1	-	-	-	-	-	1
2503527	REGINA B.	1	-	-	-	-	-	1
2503500	UVA DI ALTRO COLORE	2	-	-	-	-	-	2
2503499	UVA DI COLORE NERO	2	1	-	2	-	1	6
2503532	VERDEA B.	-	-	-	-	-	1	1

Tavola 2.16 - Aziende con vite e relativa superficie investita per natura della produzione, età delle viti e tipo di vitigno
(superficie in ettari) - **SUPERFICIE**

NATURA DELLE PRODUZIONI VITIGNI	ETÀ DELLE VITI (anni)						Totale
	Meno di 3	3 -- 6	6 -- 10	10 -- 20	20 -- 30	30 ed oltre	
UVA DA VINO	6,09	7,34	19,29	46,84	71,30	94,01	244,87
2501999 per vini DOC e DOCG	-	1,91	1,75	11,68	29,81	19,30	64,45
2501007 ALBARANZEULI NERO N.	-	-	-	0,05	0,15	-	0,20
2501017 AVANÀ N.	-	0,44	-	0,85	0,21	-	1,50
2501019 BARBERA N.	-	0,63	0,48	4,78	10,63	7,82	24,34
2501035 BONARDA N.	-	-	-	0,04	-	-	0,04
2501042 CABERNET FRANC N.	-	0,11	0,40	0,23	0,13	-	0,87
2501071 CROATINA N.	-	0,33	0,66	4,06	12,86	7,89	25,80
2501097 GRECO B.	-	-	-	-	-	0,03	0,03
2501146 MERLOT N.	-	0,15	0,12	0,13	0,56	0,22	1,18
2501300 PIGNOLETTO B.	-	-	-	-	0,08	-	0,08
2501195 PINOT NERO N.	-	-	-	0,11	-	-	0,11
2501218 SANGIOVESE N.	-	-	-	0,18	0,39	0,58	1,15
2501248 UVA RARA N.	-	0,25	0,09	1,15	4,80	2,60	8,89
2501249 UVA TOSCA N.	-	-	-	0,10	-	-	0,10
2501255 VERDISO B.	-	-	-	-	-	0,03	0,03
2501256 VERDUZZO FRIULANO B.	-	-	-	-	-	0,13	0,13
2502999 per altri vini	6,09	5,43	17,54	35,16	41,49	74,71	180,42
2502266 AGLIANICO DEL VULTURE N.	-	-	-	-	-	0,02	0,02
2502007 ALBARANZEULI NERO N.	-	-	0,11	-	-	0,06	0,17
2502009 ALEATICO N.	0,01	-	-	-	-	-	0,01
2502010 ALICANTE N.	-	-	-	-	-	0,11	0,11
2502012 ANCELLOTTA N.	-	-	-	-	0,04	0,09	0,13
2502014 ARNEIS B.	-	-	-	-	-	0,10	0,10
2502017 AVANÀ N.	-	-	0,08	-	-	-	0,08
2502019 BARBERA N.	1,27	0,68	1,01	4,73	9,39	24,54	41,62
2502021 BARBERA SARDA N.	-	-	-	-	-	0,32	0,32
2502035 BONARDA N.	0,01	-	-	-	-	0,07	0,08
2502042 CABERNET FRANC N.	-	-	-	-	-	0,01	0,01
2502043 CABERNET SAUVIGNON N.	0,35	0,18	0,12	1,13	0,56	0,87	3,21
2502048 CANAILO BIANCO B.	0,06	-	-	-	-	0,12	0,18
2502055 CARRICANTE B.	-	-	-	-	-	0,09	0,09
2502298 CHARDONNAY B.	-	0,07	2,51	8,25	0,25	1,23	12,31
2502069 CORTESE B.	-	-	0,89	0,63	0,16	-	1,68
2502070 CORVINA N.	-	-	-	-	0,33	-	0,33
2502071 CROATINA N.	1,98	0,83	1,70	5,13	12,02	27,07	48,73
2502079 FALANGHINA B.	-	-	-	-	-	0,08	0,08
2502087 FRAPPATO N.	-	-	-	-	0,22	-	0,22
2502091 GAMAY N.	-	-	-	0,02	-	0,04	0,06
2502092 GARGANEGA B.	-	-	0,02	-	-	-	0,02
2502097 GRECO B.	-	-	0,64	0,07	0,42	0,31	1,44
2502126 MAIOLICA N.	-	-	-	-	-	0,02	0,02
2502129 MALVASIA BIANCA B.	-	-	-	-	-	0,02	0,02
2502131 MALVASIA BIANCA DI CANDIA B.	0,30	0,07	0,31	2,43	1,78	1,46	6,35
2502279 MALVASIA DI CANDIA AROMATICA B.	-	-	0,08	0,05	0,01	0,13	0,27
2502299 MANZONI BIANCO B.	0,01	-	-	0,25	-	0,27	0,53
2502146 MERLOT N.	0,73	0,43	0,05	0,41	0,65	0,53	2,80
2502148 MOLINARA N.	-	-	-	0,01	-	0,12	0,13
2502153 MOSCATO BIANCO B.	-	0,11	-	-	0,01	0,01	0,13
2502160 NEBBIOLO N.	-	-	-	-	-	0,75	0,75
2502177 ORTRUGO B.	-	-	0,04	0,03	0,08	-	0,15
2502191 PIGNOLA N.	-	-	-	-	0,05	0,04	0,09
2502193 PINOT BIANCO B.	-	0,13	-	-	-	-	0,13
2502194 PINOT GRIGIO G.	-	-	0,11	1,01	-	-	1,12
2502195 PINOT NERO N.	0,37	0,14	0,26	-	0,30	1,18	2,25
2502203 RABOSO PIAVE N.	-	-	-	-	-	0,02	0,02
2502342 REGINA DEI VIGNETI B.	-	-	0,06	-	-	-	0,06
2502210 RIESLING B.	-	0,12	0,33	0,69	0,20	0,02	1,36
2502209 RIESLING ITALICO B.	0,10	0,08	1,17	2,91	0,40	0,47	5,13
2502211 ROLLO B.	-	0,06	-	-	-	0,20	0,26
2502218 SANGIOVESE N.	0,04	-	2,40	0,51	4,60	2,47	10,02
2502221 SAUVIGNON B.	-	-	0,53	-	-	-	0,53
2502235 TOCAI FRIULANO B.	-	-	-	-	0,17	-	0,17
2502238 TRAMINER AROMATICO Rs.	-	-	-	-	-	0,02	0,02
2502332 TREBBIANO ABRUZZESE B.	-	-	-	-	-	0,04	0,04
2502242 TREBBIANO ROMAGNOLO B.	-	-	-	-	-	0,03	0,03
2502243 TREBBIANO SPOLETINO B.	-	-	-	-	-	0,05	0,05
2502244 TREBBIANO TOSCANO B.	-	-	1,00	3,29	1,29	0,67	6,25
2502600 UVA DI ALTRO COLORE	-	-	-	0,01	-	-	0,01
2502599 UVA DI COLORE NERO	-	-	0,44	-	-	0,40	0,84
2502248 UVA RARA N.	0,46	0,31	0,74	1,50	2,82	8,78	14,61
2502249 UVA TOSCA N.	-	-	-	-	-	0,03	0,03
2502251 VERDEA B.	-	-	-	1,01	-	-	1,01

Tavola 2.16 - Aziende con vite e relativa superficie investita per natura della produzione, età delle viti e tipo di vitigno
(superficie in ettari) - **SUPERFICIE**

NATURA DELLE PRODUZIONI VITIGNI		ETÀ DELLE VITI (anni)						Totale
		Meno di 3	3 -- 6	6 -- 10	10 -- 20	20 -- 30	30 ed oltre	
2502255	VERDISO B.	0,40	2,22	1,06	1,09	5,69	1,79	12,25
2502256	VERDUZZO FRIULANO B.	-	-	-	-	-	0,02	0,02
2502258	VERMENTINO B.	-	-	1,85	-	0,05	0,04	1,94
2502265	VIEI DE NUS N.	-	-	0,03	-	-	-	0,03
2503999	UVA DA TAVOLA	0,40	0,40	-	0,54	-	0,09	1,43
2503514	ITALIA B.	0,05	-	-	-	-	-	0,05
2503516	MOSCATO D'ADDA N.	0,06	-	-	-	-	-	0,06
2503517	MOSCATO D'AMBURGO N.	0,05	-	-	-	-	-	0,05
2503524	PIZZUTELLO BIANCO B.	0,05	-	-	-	-	-	0,05
2503527	REGINA B.	0,05	-	-	-	-	-	0,05
2503500	UVA DI ALTRO COLORE	0,06	-	-	-	-	-	0,06
2503499	UVA DI COLORE NERO	0,08	0,40	-	0,54	-	0,06	1,08
2503532	VERDEA B.	-	-	-	-	-	0,03	0,03

Tavola 2.17 - Aziende con arboricoltura da legno e/o boschi e relativa superficie per classe di superficie totale e zona altimetrica (superficie in ettari) - TOTALE

CULTURE BOSCHIVE	CLASSI DI SUPERFICIE TOTALE								Totale
	Meno di 1	1 -- 2	2 -- 5	5 -- 10	10 -- 20	20 -- 50	50 -- 100	100 ed oltre	
AZIENDE									
CULTURE BOSCHIVE									
ARBORICOLTURA DA LEGNO	51	31	35	21	32	39	25	32	266
Pioppeti	48	25	30	16	26	31	24	26	226
Altra arboricoltura da legno	3	7	5	6	8	9	3	9	50
BOSCHI	159	131	167	133	186	241	106	48	1.171
Fustaie	34	11	11	18	15	24	18	14	145
Conifere	-	3	-	4	3	3	2	3	18
Latifoglie	31	8	7	10	6	11	9	7	89
Miste di conifere e latifoglie	3	-	4	5	6	10	8	4	40
Cedui	127	120	131	118	173	219	92	35	1.015
Semplici	111	103	132	103	148	184	71	27	879
Composti	17	18	25	16	28	36	23	10	173
ALTRE SUPERFICI FORESTALI									
SUPERFICI BOSCHATE A TURNO BREVE	27	15	21	22	35	37	16	18	191
Produzione di energia	5	4	3	9	12	16	4	2	55
Produzione per l'industria	22	11	18	13	23	21	13	16	137
SUPERFICIE INVESTITA									
CULTURE BOSCHIVE									
ARBORICOLTURA DA LEGNO	19,12	29,28	60,12	66,33	230,71	279,28	286,02	657,73	1.628,59
Pioppeti	18,11	26,44	56,51	61,84	211,16	247,01	274,68	436,05	1.331,80
Altra arboricoltura da legno	1,01	2,84	3,61	4,49	19,55	32,27	11,34	221,68	296,79
BOSCHI	20,44	32,70	76,33	103,55	211,94	467,90	506,68	2.390,41	3.809,95
Fustaie	5,28	4,13	5,39	19,03	26,07	59,75	69,39	1.324,19	1.513,23
Conifere	-	0,88	-	1,35	1,26	3,95	2,26	4,24	13,94
Latifoglie	4,66	3,25	3,96	13,03	9,55	21,29	44,78	1.198,52	1.299,04
Miste di conifere e latifoglie	0,62	-	1,43	4,65	15,26	34,51	22,35	121,43	200,25
Cedui	15,16	28,57	56,49	84,52	185,87	408,15	437,29	1.066,22	2.282,27
Semplici	10,65	19,44	48,04	68,67	126,75	251,07	245,36	433,45	1.203,43
Composti	4,51	9,13	22,90	15,85	59,12	157,08	191,93	632,77	1.093,29
ALTRE SUPERFICI FORESTALI									
SUPERFICI BOSCHATE A TURNO BREVE	13,94	16,72	47,00	71,29	208,53	282,13	237,43	511,62	1.388,66
Produzione di energia	1,65	1,82	1,89	17,78	8,58	57,38	9,10	205,70	303,90
Produzione per l'industria	12,29	14,90	45,11	53,51	199,95	224,75	228,33	305,92	1.084,76

Tavola 2.17 segue - Aziende con arboricoltura da legno e/o boschi e relativa superficie per classe di superficie totale e zona altimetrica (superficie in ettari) - COLLINA

CULTURE BOSCHIVE	CLASSI DI SUPERFICIE TOTALE								Totale
	Meno di 1	1 -- 2	2 -- 5	5 -- 10	10 -- 20	20 -- 50	50 -- 100	100 ed oltre	
AZIENDE									
CULTURE BOSCHIVE									
ARBORICOLTURA DA LEGNO	-	-	-	1	-	-	-	-	1
Pioppeti	-	-	-	-	-	-	-	-	-
Altra arboricoltura da legno	-	-	-	1	-	-	-	-	1
BOSCHI	16	31	26	23	24	18	5	-	143
Fustaie	1	1	-	2	2	3	1	-	10
Conifere	-	1	-	1	1	-	-	-	3
Latifoglie	1	-	-	1	1	3	1	-	7
Miste di conifere e latifoglie	-	-	-	-	-	-	-	-	-
Cedui	15	30	-	22	23	15	4	-	109
Semplici	13	25	17	16	15	15	2	-	103
Composti	2	6	9	7	8	-	2	-	34
ALTRE SUPERFICI FORESTALI									
SUPERFICI BOSCHATE A TURNO BREVE	-	-	-	-	-	-	-	-	-
Produzione di energia	-	-	-	-	-	-	-	-	-
Produzione per l'industria	-	-	-	-	-	-	-	-	-
SUPERFICIE INVESTITA									
CULTURE BOSCHIVE									
ARBORICOLTURA DA LEGNO	-	-	-	0,02	-	-	-	-	0,02
Pioppeti	-	-	-	-	-	-	-	-	-
Altra arboricoltura da legno	-	-	-	0,02	-	-	-	-	0,02
BOSCHI	2,53	10,24	14,45	29,59	39,40	32,18	21,04	-	149,43
Fustaie	0,13	0,27	-	0,61	1,95	2,59	2,00	-	7,55
Conifere	-	0,27	-	0,43	0,65	-	-	-	1,35
Latifoglie	0,13	-	-	0,18	1,30	2,59	2,00	-	6,20
Miste di conifere e latifoglie	-	-	-	-	-	-	-	-	-
Cedui	2,40	9,97	-	28,98	37,45	29,59	19,04	-	127,43
Semplici	2,24	8,15	7,98	21,45	24,71	29,59	3,88	-	98,00
Composti	0,16	1,82	6,47	7,53	12,74	-	15,16	-	43,88
ALTRE SUPERFICI FORESTALI									
SUPERFICI BOSCHATE A TURNO BREVE	-	-	-	-	-	-	-	-	-
Produzione di energia	-	-	-	-	-	-	-	-	-
Produzione per l'industria	-	-	-	-	-	-	-	-	-

Tavola 2.17 segue - Aziende con arboricoltura da legno e/o boschi e relativa superficie per classe di superficie totale e zona altimetrica (superficie in ettari) - PIANURA

CULTURE BOSCHIVE	CLASSI DI SUPERFICIE TOTALE								Totale
	Meno di 1	1 -- 2	2 -- 5	5 -- 10	10 -- 20	20 -- 50	50 -- 100	100 ed oltre	
AZIENDE									
CULTURE BOSCHIVE									
ARBORICOLTURA DA LEGNO	51	31	35	20	32	39	25	32	265
Pioppeti	48	25	30	16	26	31	24	26	226
Altra arboricoltura da legno	3	7	5	5	8	9	3	9	49
BOSCHI	143	100	141	110	162	223	101	48	1.028
Fustaie	33	10	11	16	13	21	17	14	135
Conifere	-	2	-	3	2	3	2	3	15
Latifoglie	30	8	7	9	5	8	8	7	82
Miste di conifere e latifoglie	3	-	4	5	6	10	8	4	40
Cedui	112	90	131	96	150	204	88	35	906
Semplici	98	78	115	87	133	169	69	27	776
Composti	15	12	16	9	20	36	21	10	139
ALTRE SUPERFICI FORESTALI									
SUPERFICI BOSCHATE A TURNO BREVE	27	15	21	22	35	37	16	18	191
Produzione di energia	5	4	3	9	12	16	4	2	55
Produzione per l'industria	22	11	18	13	23	21	13	16	137
SUPERFICIE INVESTITA									
CULTURE BOSCHIVE									
ARBORICOLTURA DA LEGNO	19,12	29,28	60,12	66,31	230,71	279,28	286,02	657,73	1.628,57
Pioppeti	18,11	26,44	56,51	61,84	211,16	247,01	274,68	436,05	1.331,80
Altra arboricoltura da legno	1,01	2,84	3,61	4,47	19,55	32,27	11,34	221,68	296,77
BOSCHI	17,91	22,46	61,88	73,96	172,54	435,72	485,64	2.390,41	3.660,52
Fustaie	5,15	3,86	5,39	18,42	24,12	57,16	67,39	1.324,19	1.505,68
Conifere	-	0,61	-	0,92	0,61	3,95	2,26	4,24	12,59
Latifoglie	4,53	3,25	3,96	12,85	8,25	18,70	42,78	1.198,52	1.292,84
Miste di conifere e latifoglie	0,62	-	1,43	4,65	15,26	34,51	22,35	121,43	200,25
Cedui	12,76	18,60	56,49	55,54	148,42	378,56	418,25	1.066,22	2.154,84
Semplici	8,41	11,29	40,06	47,22	102,04	221,48	241,48	433,45	1.105,43
Composti	4,35	7,31	16,43	8,32	46,38	157,08	176,77	632,77	1.049,41
ALTRE SUPERFICI FORESTALI									
SUPERFICI BOSCHATE A TURNO BREVE	13,94	16,72	47,00	71,29	208,53	282,13	237,43	511,62	1.388,66
Produzione di energia	1,65	1,82	1,89	17,78	8,58	57,38	9,10	205,70	303,90
Produzione per l'industria	12,29	14,90	45,11	53,51	199,95	224,75	228,33	305,92	1.084,76

Tavola 2.18 - Aziende che attuano la gestione dei boschi per tipo di intervento e forma giuridica

FORME GIURIDICHE	Totale aziende con interventi boschivi	TIPI DI INTERVENTO						
		MANUTENZIONE E/O RIPULITURA				Taglio periodico	Migliora- mento	Altri interventi
		Strade	Fasce parafuoco	Sottobosco	Altro			
INTERVENTO DI MANODOPERA AZIENDALE								
FORME GIURIDICHE								
Azienda individuale	812	80	30	429	20	606	23	28
Comunanza o affittanza collettiva	-	-	-	-	-	-	-	-
Società di persone e di capitali	116	24	2	67	5	82	7	3
<i>Semplice</i>	91	19	1	53	4	69	6	3
<i>In nome collettivo</i>	3	1	-	1	-	1	-	-
<i>A responsabilità limitata</i>	10	1	-	8	1	4	-	-
<i>In accomandita semplice</i>	7	2	1	3	-	4	1	-
<i>In accomandita per azioni</i>	-	-	-	-	-	-	-	-
<i>Per azioni</i>	1	-	-	-	-	1	-	-
<i>Altro tipo</i>	4	1	-	2	-	3	-	-
Società cooperativa	2	-	-	-	-	2	-	-
Associazione di produttori	-	-	-	-	-	-	-	-
Ente pubblico	1	-	-	1	-	1	-	-
<i>Stato</i>	-	-	-	-	-	-	-	-
<i>Regione</i>	-	-	-	-	-	-	-	-
<i>Provincia</i>	-	-	-	-	-	-	-	-
<i>Comune</i>	-	-	-	-	-	-	-	-
<i>Comunità Montana</i>	-	-	-	-	-	-	-	-
<i>Altro</i>	1	-	-	1	-	1	-	-
Altra forma giuridica	1	1	-	1	1	1	1	1
<i>Consorzio</i>	-	-	-	-	-	-	-	-
<i>Altro tipo forma giuridica</i>	1	1	-	1	1	1	1	1
TOTALE	932	105	32	498	26	692	31	32
INTERVENTO DI IMPRESA ESTERNA								
FORME GIURIDICHE								
Azienda individuale	84	6	3	33	6	57	6	7
Comunanza o affittanza collettiva	-	-	-	-	-	-	-	-
Società di persone e di capitali	11	4	-	7	-	6	2	-
<i>Semplice</i>	5	1	-	2	-	3	-	-
<i>In nome collettivo</i>	2	1	-	1	-	2	-	-
<i>A responsabilità limitata</i>	1	1	-	1	-	1	-	-
<i>In accomandita semplice</i>	2	1	-	2	-	-	2	-
<i>In accomandita per azioni</i>	-	-	-	-	-	-	-	-
<i>Per azioni</i>	1	-	-	1	-	-	-	-
<i>Altro tipo</i>	-	-	-	-	-	-	-	-
Società cooperativa	1	-	-	-	-	1	-	-
Associazione di produttori	-	-	-	-	-	-	-	-
Ente pubblico	1	-	-	-	-	1	-	-
<i>Stato</i>	-	-	-	-	-	-	-	-
<i>Regione</i>	-	-	-	-	-	-	-	-
<i>Provincia</i>	-	-	-	-	-	-	-	-
<i>Comune</i>	-	-	-	-	-	-	-	-
<i>Comunità Montana</i>	-	-	-	-	-	-	-	-
<i>Altro</i>	1	-	-	-	-	1	-	-
Altra forma giuridica	-	-	-	-	-	-	-	-
<i>Consorzio</i>	-	-	-	-	-	-	-	-
<i>Altro tipo forma giuridica</i>	-	-	-	-	-	-	-	-
TOTALE	97	10	3	40	6	65	8	7

Tavola 2.19 - Aziende che attuano la gestione dei boschi per tipo di intervento, classe di superficie totale, forma di conduzione e zona altimetrica

CLASSI DI SUPERFICIE TOTALE FORME DI CONDUZIONE ZONE ALTIMETRICHE	Totale aziende con interventi boschivi	TIPI DI INTERVENTO						
		MANUTENZIONE E/O RIPULITURA				Taglio periodico	Migliora- mento	Altri interventi
		Strade	Fasce parafuoco	Sottobosco	Altro			
INTERVENTO DI MANODOPERA AZIENDALE								
CLASSI DI SUPERFICIE TOTALE (in ettari)								
Meno di 1 ettaro	123	4	3	86	2	64	1	6
1 -- 2	104	7	2	69	2	67	-	-
2 -- 3	62	5	1	34	1	43	-	2
3 -- 5	69	7	-	34	-	53	1	-
5 -- 10	110	14	6	59	3	82	5	6
10 -- 20	148	17	7	62	5	122	3	3
20 -- 30	99	12	5	45	2	90	2	3
30 -- 50	96	16	5	45	2	77	6	4
50 -- 100	77	12	2	35	6	67	4	6
100 ed oltre	44	11	1	29	3	27	9	2
TOTALE	932	105	32	498	26	692	31	32
FORME DI CONDUZIONE								
Conduzione diretta del coltivatore	816	88	27	438	21	612	27	28
Con solo manodopera familiare	753	77	24	401	17	570	20	25
Con manodopera familiare prevalente	38	6	2	22	4	26	6	2
Con manodopera extrafamiliare prevalente	25	5	1	15	-	16	1	1
Conduzione con salariati	115	17	5	59	5	79	4	4
Altra forma di conduzione	1	-	-	1	-	1	-	-
TOTALE	932	105	32	498	26	692	31	32
ZONE ALTIMETRICHE								
Montagna	-	-	-	-	-	-	-	-
Collina	129	3	3	156	-	99	-	-
Pianura	803	102	29	420	26	593	31	32
TOTALE	932	105	32	498	26	692	31	32
INTERVENTO DI IMPRESA ESTERNA								
CLASSI DI SUPERFICIE TOTALE (in ettari)								
Meno di 1 ettaro	22	-	-	9	2	12	-	2
1 -- 2	19	1	1	9	1	12	1	2
2 -- 3	8	1	1	4	-	5	-	1
3 -- 5	3	-	-	1	-	3	-	-
5 -- 10	5	-	-	2	-	4	-	-
10 -- 20	10	2	-	1	1	8	-	-
20 -- 30	8	1	1	3	1	6	2	-
30 -- 50	8	1	-	2	1	6	1	1
50 -- 100	9	2	-	5	-	6	2	1
100 ed oltre	5	2	-	4	-	3	2	-
TOTALE	97	10	3	40	6	65	8	7
FORME DI CONDUZIONE								
Conduzione diretta del coltivatore	52	7	3	17	3	39	5	3
Con solo manodopera familiare	47	7	3	16	3	34	3	3
Con manodopera familiare prevalente	2	-	-	-	-	2	1	-
Con manodopera extrafamiliare prevalente	3	-	-	1	-	3	1	-
Conduzione con salariati	45	3	-	23	3	26	3	4
Altra forma di conduzione	-	-	-	-	-	-	-	-
TOTALE	97	10	3	40	6	65	8	7
ZONE ALTIMETRICHE								
Montagna	-	-	-	-	-	-	-	-
Collina	5	2	1	1	-	3	1	-
Pianura	92	8	2	39	6	62	7	7
TOTALE	97	10	3	40	6	65	8	7

Tavola 2.20 - Aziende con superficie irrigabile per classe di superficie irrigabile, classe di superficie totale, classe di superficie agricola utilizzata (SAU) e zona altimetrica (superficie in ettari)

CLASSI DI SUPERFICIE TOTALE		CLASSI DI SUPERFICIE IRRIGABILE								Totale
CLASSI DI SAU ZONE ALTIMETRICHE	Meno di 1	1 -- 2	2 -- 5	5 -- 10	10 -- 20	20 -- 50	50--100	100 ed oltre		
AZIENDE										
CLASSI DI SUPERFICIE TOTALE										
Meno di 1 ettaro	394	-	-	-	-	-	-	-	394	
1 -- 2	125	219	-	-	-	-	-	-	344	
2 -- 3	29	47	125	-	-	-	-	-	201	
3 -- 5	23	24	196	-	-	-	-	-	243	
5 -- 10	23	11	78	231	-	-	-	-	343	
10 -- 20	6	6	25	58	292	-	-	-	387	
20 -- 30	2	1	2	12	75	179	-	-	271	
30 -- 50	2	2	5	7	21	273	-	-	310	
50 -- 100	-	1	2	5	7	47	243	-	305	
100 ed oltre	-	-	-	-	3	5	25	113	146	
TOTALE	604	311	433	313	398	504	268	113	2.944	
CLASSI DI SAU										
Senza superficie	22	13	12	7	10	3	1	-	68	
Meno di 1 ettaro	468	1	3	1	2	-	-	-	475	
1 -- 2	59	251	3	-	1	-	-	-	314	
2 -- 3	17	18	157	-	-	-	-	-	192	
3 -- 5	15	12	196	1	1	-	-	-	225	
5 -- 10	16	7	38	256	2	-	1	-	320	
10 -- 20	5	5	15	30	317	3	-	1	376	
20 -- 30	1	1	4	11	41	224	-	-	282	
30 -- 50	1	2	3	3	17	249	-	1	276	
50 -- 100	-	1	2	4	7	24	256	1	295	
100 ed oltre	-	-	-	-	-	1	10	110	121	
TOTALE	604	311	433	313	398	504	268	113	2.944	
ZONE ALTIMETRICHE										
Montagna	-	-	-	-	-	-	-	-	-	
Collina	34	10	3	-	2	-	-	-	49	
Pianura	570	301	430	313	396	504	268	113	2.895	
TOTALE	604	311	433	313	398	504	268	113	2.944	
SUPERFICIE IRRIGABILE										
CLASSI DI SUPERFICIE TOTALE										
Meno di 1 ettaro	184,89	-	-	-	-	-	-	-	184,89	
1 -- 2	69,42	293,40	-	-	-	-	-	-	362,82	
2 -- 3	15,81	74,96	288,61	-	-	-	-	-	379,38	
3 -- 5	11,88	36,25	671,69	-	-	-	-	-	719,82	
5 -- 10	9,63	17,17	300,42	1.597,21	-	-	-	-	1.924,43	
10 -- 20	1,97	7,94	83,98	478,42	3.990,45	-	-	-	4.562,76	
20 -- 30	0,54	1,08	8,50	86,79	1.250,02	4.249,06	-	-	5.595,99	
30 -- 50	1,23	3,39	14,24	51,20	333,57	9.444,13	-	-	9.847,76	
50 -- 100	-	1,60	8,61	28,31	86,28	1.904,66	16.332,51	-	18.361,97	
100 ed oltre	-	-	-	-	45,94	147,42	2.134,77	18.625,31	20.953,44	
TOTALE	295,37	435,79	1.376,05	2.241,93	5.706,26	15.745,27	18.467,28	18.625,31	62.893,26	
CLASSI DI SAU										
Senza superficie	11,62	18,74	39,83	50,59	137,09	82,62	67,00	-	407,49	
Meno di 1 ettaro	231,02	1,30	7,07	7,36	33,45	-	-	-	280,20	
1 -- 2	28,49	346,73	7,17	-	13,70	-	-	-	396,09	
2 -- 3	9,08	27,30	375,78	-	-	-	-	-	412,16	
3 -- 5	6,16	18,66	729,96	6,50	18,00	-	-	-	779,28	
5 -- 10	6,61	10,79	136,75	1.816,46	28,75	-	65,80	-	2.065,16	
10 -- 20	1,58	6,20	48,14	235,46	4.463,21	111,42	-	180,34	5.046,35	
20 -- 30	0,49	1,08	13,71	79,93	659,96	5.506,47	-	-	6.261,64	
30 -- 50	0,32	3,39	9,03	23,92	264,73	9.182,32	-	130,05	9.613,76	
50 -- 100	-	1,60	8,61	21,71	87,37	836,26	17.547,58	109,11	18.612,24	
100 ed oltre	-	-	-	-	-	26,18	786,90	18.205,81	19.018,89	
TOTALE	295,37	435,79	1.376,05	2.241,93	5.706,26	15.745,27	18.467,28	18.625,31	62.893,26	
ZONE ALTIMETRICHE										
Montagna	-	-	-	-	-	-	-	-	-	
Collina	10,64	13,01	10,80	-	26,74	-	-	-	61,19	
Pianura	284,73	422,78	1.365,25	2.241,93	5.679,52	15.745,27	18.467,28	18.625,31	62.832,07	
TOTALE	295,37	435,79	1.376,05	2.241,93	5.706,26	15.745,27	18.467,28	18.625,31	62.893,26	

Tavola 2.21 - Aziende che praticano l'irrigazione e relativa superficie irrigata per classe di superficie irrigata, classe di superficie totale, classe di superficie agricola utilizzata (SAU) e zona altimetrica (superficie in ettari)

CLASSI DI SUPERFICIE TOTALE										CLASSI DI SUPERFICIE IRRIGATA										
CLASSI DI SAU																				
ZONE ALTIMETRICHE																				

Tavola 2.22 - Aziende per principali coltivazioni irrigate e relativa superficie irrigata per classe di superficie agricola utilizzata (SAU), classe di superficie irrigata e zona altimetrica (superficie in ettari)

CLASSI DI SAU CLASSI DI SUPERFICIE IRRIGATA ZONE ALTIMETRICHE	COLTIVAZIONI IRRIGATE											
	Frumento	Granoturco da granello	Patata	Barbabie- tola da zucchero	Girasole	Soia	Ortive	Foraggiere avvicen- date	Vite	Agrumi	Fruttiferi	Altre coltivazioni
AZIENDE												
CLASSI DI SAU												
Senza superficie	-	-	-	-	-	-	-	-	-	-	-	63
Meno di 1 ettaro	7	78	-	-	-	-	16	28	1	-	9	285
1 -- 2	11	94	2	-	-	-	20	25	-	-	8	184
2 -- 3	7	74	-	-	-	-	16	17	-	-	2	101
3 -- 5	5	90	1	-	-	-	15	18	-	-	1	132
5 -- 10	14	169	2	-	-	1	17	30	2	-	2	176
10 -- 20	11	238	1	1	3	11	7	74	-	-	1	219
20 -- 30	15	199	-	1	-	15	6	91	-	-	1	174
30 -- 50	11	212	1	2	2	20	3	86	1	-	-	177
50 -- 100	17	229	1	3	5	32	3	89	-	-	1	201
100 ed oltre	5	94	-	6	3	26	3	50	-	-	-	99
TOTALE	103	1.477	8	13	13	105	106	508	4	-	25	1.811
CLASSI DI SUPERFICIE IRRIGATA												
Meno di 1 ettaro	22	144	4	-	1	2	45	78	3	-	19	525
1 -- 2	17	134	2	-	-	3	15	44	1	-	3	206
2 -- 5	25	266	1	1	2	20	27	96	-	-	1	308
5 -- 10	18	292	-	5	4	30	12	86	-	-	1	237
10 -- 20	12	299	1	4	2	29	3	111	-	-	-	249
20 -- 50	9	257	-	3	4	18	3	80	-	-	-	167
50 -- 100	-	68	-	-	-	3	1	6	-	-	1	86
100 ed oltre	-	17	-	-	-	-	-	7	-	-	-	33
TOTALE	103	1.477	8	13	13	105	106	508	4	-	25	1.811
ZONE ALTIMETRICHE												
Montagna	-	-	-	-	-	-	-	-	-	-	-	-
Collina	-	1	-	-	-	-	5	-	-	-	2	43
Pianura	103	1.476	8	13	13	105	101	508	4	-	23	1.768
TOTALE	103	1.477	8	13	13	105	106	508	4	-	25	1.811
SUPERFICIE IRRIGATA												
CLASSI DI SAU												
Senza superficie	-	-	-	-	-	-	-	-	-	-	-	352,87
Meno di 1 ettaro	3,77	41,63	-	-	-	-	5,40	16,29	0,06	-	2,49	156,64
1 -- 2	9,15	104,16	0,39	-	-	-	13,99	20,07	-	-	3,79	186,89
2 -- 3	11,26	116,03	-	-	-	-	22,61	22,55	-	-	1,33	167,58
3 -- 5	7,13	246,70	1,57	-	-	-	32,76	32,13	-	-	0,18	326,30
5 -- 10	31,62	775,72	2,16	-	-	3,00	75,94	92,07	0,55	-	10,71	792,32
10 -- 20	40,30	1.940,60	0,68	5,86	12,44	59,19	35,97	408,18	-	-	0,50	1.694,96
20 -- 30	152,22	2.318,92	-	5,24	-	88,61	52,33	833,71	-	-	0,32	1.850,08
30 -- 50	92,03	3.777,32	3,85	11,37	56,17	238,78	6,11	949,56	1,04	-	-	2.732,54
50 -- 100	218,73	6.917,25	10,00	23,80	74,51	431,49	32,17	1.867,05	-	-	88,00	6.238,11
100 ed oltre	65,96	5.728,31	-	129,98	36,05	633,14	82,38	2.089,04	-	-	-	7.306,49
TOTALE	632,17	21.966,64	18,65	176,25	179,17	1.454,21	359,66	6.330,65	1,65	-	107,32	21.804,78
CLASSI DI SUPERFICIE IRRIGATA												
Meno di 1 ettaro	11,77	79,84	1,27	-	0,93	1,35	14,64	43,24	0,61	-	4,53	221,95
1 -- 2	22,86	188,34	3,53	-	-	4,43	19,65	58,36	1,04	-	4,08	288,95
2 -- 5	78,64	862,13	3,85	3,70	5,25	69,08	76,57	324,14	-	-	4,01	979,90
5 -- 10	121,68	2.109,48	-	32,57	26,65	214,38	83,34	602,92	-	-	6,70	1.674,28
10 -- 20	160,04	4.208,41	10,00	58,10	31,69	424,71	36,44	1.535,83	-	-	-	3.406,78
20 -- 50	237,18	7.889,86	-	81,88	114,65	545,43	73,60	2.310,46	-	-	-	4.946,22
50 -- 100	-	4.389,01	-	-	-	194,83	55,42	357,88	-	-	88,00	5.756,62
100 ed oltre	-	2.239,57	-	-	-	-	-	1.097,82	-	-	-	4.530,08
TOTALE	632,17	21.966,64	18,65	176,25	179,17	1.454,21	359,66	6.330,65	1,65	-	107,32	21.804,78
ZONE ALTIMETRICHE												
Montagna	-	-	-	-	-	-	-	-	-	-	-	-
Collina	-	14,74	-	-	-	-	5,47	-	-	-	0,27	38,78
Pianura	632,17	21.951,90	18,65	176,25	179,17	1.454,21	354,19	6.330,65	1,65	-	107,05	21.766,00
TOTALE	632,17	21.966,64	18,65	176,25	179,17	1.454,21	359,66	6.330,65	1,65	-	107,32	21.804,78

Tavola 2.23 - Aziende che praticano l'irrigazione per tipo di approvvigionamento dell'acqua irrigua, classe di superficie totale e classe di superficie agricola utilizzata (SAU)

CLASSI DI SUPERFICIE TOTALE CLASSI DI SAU	TIPI DI APPROVVIGIONAMENTO							GESTIONE DELL'ACQUA IRRIGUA			
	Totale	Da corsi d'acqua superficiali	Da laghi naturali e laghetti artificiali	Da acquedotto	Da acque sotterranee	Diretto da impianto di depurazione	Raccolta acque pluviali	Autonoma	Da consorzi di irrigazione e di bonifica	Da altre aziende agricole	In altra forma
CLASSI DI SUPERFICIE TOTALE (in ettari)											
Meno di 1 ettaro	319	195	6	94	36	1	16	73	189	1	63
1 -- 2	313	201	4	86	38	-	14	73	182	3	62
2 -- 3	182	134	5	30	19	-	3	42	125	1	17
3 -- 5	224	183	4	35	16	-	6	47	164	4	19
5 -- 10	312	266	5	29	26	1	5	44	239	12	28
10 -- 20	367	344	3	11	22	-	2	56	316	12	13
20 -- 30	268	257	1	8	15	-	-	37	234	11	7
30 -- 50	306	292	10	6	17	-	1	58	241	9	13
50 -- 100	301	291	6	4	19	-	-	92	237	11	12
100 ed oltre	144	139	9	2	9	-	-	46	116	3	5
TOTALE	2.736	2.302	53	305	217	2	47	568	2.043	67	239
CLASSI DI SAU (in ettari)											
Senza superficie	63	63	1	-	-	-	-	3	59	1	-
Meno di 1 ettaro	392	221	6	136	46	1	21	103	207	4	86
1 -- 2	287	188	5	68	39	-	13	65	172	1	55
2 -- 3	174	136	5	26	15	-	4	40	126	1	12
3 -- 5	205	175	2	26	12	1	3	39	152	7	15
5 -- 10	296	257	5	23	26	-	4	44	235	9	24
10 -- 20	356	334	4	10	23	-	1	53	306	14	13
20 -- 30	280	267	4	8	15	-	-	44	239	12	7
30 -- 50	272	263	8	5	13	-	1	43	225	6	12
50 -- 100	292	281	5	3	20	-	-	94	225	11	10
100 ed oltre	119	117	8	-	8	-	-	40	97	1	5
TOTALE	2.736	2.302	53	305	217	2	47	568	2.043	67	239

Tavola 2.24 - Aziende che praticano l'irrigazione per tipo di approvvigionamento dell'acqua irrigua, forma di conduzione e zona altimetrica

FORME DI CONDUZIONE ZONE ALTIMETRICHE	TIPI DI APPROVVIGIONAMENTO							GESTIONE DELL'ACQUA IRRIGUA			
	Totale	Da corsi d'acqua superficiali	Da laghi naturali e laghetti artificiali	Da acquedotto	Da acque sotter- ranee	Diretto da impianto di depu- razione	Raccolta acque pluviali	Autonoma	Da consorzi di irrigazione e di bonifica	Da altre aziende agricole	In altra forma
FORME DI CONDUZIONE											
Conduzione diretta del coltivatore	2.337	1.957	39	267	200	2	44	505	1.724	63	212
<i>Con solo manodopera familiare</i>	<i>1.957</i>	<i>1.693</i>	<i>28</i>	<i>187</i>	<i>135</i>	<i>1</i>	<i>29</i>	<i>353</i>	<i>1.508</i>	<i>56</i>	<i>157</i>
<i>Con manodopera familiare prevalente</i>	<i>269</i>	<i>190</i>	<i>8</i>	<i>59</i>	<i>40</i>	<i>1</i>	<i>12</i>	<i>104</i>	<i>156</i>	<i>2</i>	<i>35</i>
<i>Con manodopera extrafamiliare prevalente</i>	<i>111</i>	<i>74</i>	<i>3</i>	<i>21</i>	<i>25</i>	<i>-</i>	<i>3</i>	<i>48</i>	<i>60</i>	<i>5</i>	<i>20</i>
Conduzione con salariati	396	343	14	37	17	-	3	63	317	4	26
Conduzione a colonia parziaria appoderata	1	1	-	-	-	-	-	-	1	-	-
Altra forma di conduzione	2	1	-	1	-	-	-	-	1	-	1
TOTALE	2.736	2.302	53	305	217	2	47	568	2.043	67	239
ZONE ALTIMETRICHE											
Montagna	-	-	-	-	-	-	-	-	-	-	-
Collina	48	2	4	35	11	-	9	25	4	-	19
Pianura	2.688	2.300	49	270	206	2	38	543	2.039	67	220
TOTALE	2.736	2.302	53	305	217	2	47	568	2.043	67	239

**Tavola 2.25 - Aziende per sistema di irrigazione e relativa superficie irrigata per classe di superficie agricola utilizzata (SAU),
classe di superficie irrigata e zona altimetrica (superficie in ettari)**

CLASSI DI SAU CLASSI DI SUPERFICIE IRRIGATA ZONE ALTIMETRICHE	SISTEMI DI IRRIGAZIONE					
	Scorrimento superficiale ed infiltrazione laterale	Sommersione	Aspersione (a pioggia)	Microirrigazione	Goccia	Altro
AZIENDE						
CLASSI DI SAU						
Senza superficie	60	-	3	-	-	-
Meno di 1 ettaro	215	1	135	19	45	37
1 -- 2	177	1	98	12	30	24
2 -- 3	127	1	43	2	8	7
3 -- 5	163	3	43	7	7	7
5 -- 10	247	8	54	8	7	5
10 -- 20	321	17	47	1	2	1
20 -- 30	257	24	31	-	-	4
30 -- 50	247	42	34	-	1	1
50 -- 100	264	91	33	1	2	5
100 ed oltre	107	64	20	-	-	1
TOTALE	2.185	252	541	50	102	92
CLASSI DI SUPERFICIE IRRIGATA						
Meno di 1 ettaro	285	3	297	35	87	68
1 -- 2	222	7	73	8	10	6
2 -- 5	338	13	62	6	4	5
5 -- 10	307	14	28	1	-	6
10 -- 20	406	37	36	-	-	2
20 -- 30	420	74	35	-	1	3
50 -- 100	158	75	8	-	-	1
100 ed oltre	49	29	2	-	-	1
TOTALE	2.185	252	541	50	102	92
ZONE ALTIMETRICHE						
Montagna	-	-	-	-	-	-
Collina	7	-	35	3	11	4
Pianura	2.178	252	506	47	91	88
TOTALE	2.185	252	541	50	102	92
SUPERFICIE IRRIGATA						
CLASSI DI SAU						
Senza superficie	334,60	-	18,27	-	-	-
Meno di 1 ettaro	156,48	0,53	48,64	3,63	11,20	7,99
1 -- 2	239,28	1,07	70,79	5,21	15,74	11,13
2 -- 3	267,04	2,41	62,30	1,00	6,51	8,61
3 -- 5	553,03	12,12	64,10	13,32	3,23	6,85
5 -- 10	1.535,97	45,51	176,26	15,04	4,70	25,52
10 -- 20	3.888,47	180,86	183,33	4,92	0,13	6,00
20 -- 30	4.662,96	421,32	264,54	-	-	31,49
30 -- 50	6.649,77	919,84	420,55	-	1,90	29,72
50 -- 100	11.970,27	4.406,64	762,05	3,29	27,39	134,89
100 ed oltre	10.579,40	6.027,07	746,03	-	-	140,06
TOTALE	40.837,27	12.017,37	2.816,86	46,41	70,80	402,26
CLASSI DI SUPERFICIE IRRIGATA						
Meno di 1 ettaro	151,31	0,82	92,15	8,61	23,56	21,17
1 -- 2	316,37	9,40	92,94	9,68	12,79	7,66
2 -- 5	1.089,90	46,20	186,99	22,65	10,45	14,76
5 -- 10	2.213,78	105,62	197,67	5,47	-	37,57
10 -- 20	5.863,09	534,47	464,34	-	-	23,83
20 -- 50	12.862,80	2.363,76	1.033,17	-	24,00	85,21
50 -- 100	10.683,75	4.963,03	520,63	-	-	72,00
100 ed oltre	7.656,27	3.994,07	228,97	-	-	140,06
TOTALE	40.837,27	12.017,37	2.816,86	46,41	70,80	402,26
ZONE ALTIMETRICHE						
Montagna	-	-	-	-	-	-
Collina	2,40	-	52,24	0,48	3,74	1,21
Pianura	40.834,87	12.017,37	2.764,62	45,93	67,06	401,05
TOTALE	40.837,27	12.017,37	2.816,86	46,41	70,80	402,26

Tavola 2.26 - Aziende con impianti per la lavorazione e trasformazione dei prodotti delle coltivazioni per classe di superficie totale e classe di superficie agricola utilizzata (SAU)

CLASSI DI SUPERFICIE TOTALE CLASSI DI SAU	Totale	ESSICCAZIONE	MECCANICA	Produzione di mangimi	TRASFORMAZIONE		Lavorazione del legno
		Della granella	Del foraggio		Di uva	Di olive	
CLASSI DI SUPERFICIE TOTALE (in ettari)							
Meno di 1 ettaro	102	1	-	-	100	-	1
1 -- 2	22	-	-	3	19	-	-
2 -- 3	9	-	-	-	9	-	-
3 -- 5	14	4	-	4	6	-	-
5 -- 10	16	5	-	5	6	-	-
10 -- 20	48	37	-	13	3	-	-
20 -- 30	63	47	1	18	2	-	-
30 -- 50	112	101	3	23	2	-	1
50 -- 100	188	180	2	25	2	-	1
100 ed oltre	106	103	3	13	-	-	-
TOTALE	680	478	9	104	149	-	3
CLASSI DI SAU (in ettari)							
Senza superficie	1	-	-	-	-	-	1
Meno di 1 ettaro	108	1	-	1	106	-	-
1 -- 2	19	-	-	2	17	-	-
2 -- 3	7	-	-	1	6	-	-
3 -- 5	14	4	-	4	6	-	-
5 -- 10	19	10	-	6	5	-	-
10 -- 20	54	40	1	13	4	-	-
20 -- 30	68	52	-	21	2	-	-
30 -- 50	113	103	4	20	3	-	2
50 -- 100	184	178	1	25	-	-	-
100 ed oltre	93	90	3	11	-	-	-
TOTALE	680	478	9	104	149	-	-

Tavola 2.27 - Aziende con allevamenti e relativo numero di capi per specie di bestiame, classe di superficie totale e classe di superficie agricola utilizzata (SAU)

CLASSI DI SUPERFICIE TOTALE CLASSI DI SAU	SPECIE DI BESTIAME								
	Bovini	Bufalini	Ovini	Caprini	Equini	Suini	Allevamenti avicoli	Conigli	Struzzi
AZIENDE									
CLASSI DI SUPERFICIE TOTALE (in ettari)									
Senza superficie	8	-	1	1	4	3	5	4	-
Meno di 1 ettaro	17	-	1	7	14	10	100	70	-
1 -- 2	27	-	4	4	19	6	100	57	1
2 -- 3	30	-	2	3	21	9	55	30	1
3 -- 5	53	-	5	10	31	16	80	34	-
5 -- 10	119	-	6	16	60	31	126	54	1
10 -- 20	191	-	9	16	56	53	146	60	2
20 -- 30	173	-	5	11	30	37	101	46	-
30 -- 50	188	2	3	7	31	42	102	42	2
50 -- 100	181	2	3	7	34	44	84	26	-
100 ed oltre	71	-	2	5	19	17	24	5	2
TOTALE	1.058	4	41	87	319	268	923	428	9
CLASSI DI SAU (in ettari)									
Senza superficie	9	-	1	1	6	5	9	4	1
Meno di 1 ettaro	20	-	1	8	20	12	126	80	-
1 -- 2	32	-	6	6	24	10	96	55	1
2 -- 3	32	-	1	3	19	10	60	34	1
3 -- 5	56	-	6	9	34	12	76	33	-
5 -- 10	123	-	6	17	57	39	118	51	-
10 -- 20	197	-	8	14	53	45	147	60	3
20 -- 30	183	-	5	10	29	39	100	47	-
30 -- 50	177	3	2	8	29	38	97	36	2
50 -- 100	164	1	4	7	31	44	75	25	-
100 ed oltre	65	-	1	4	17	14	19	3	1
TOTALE	1.058	4	41	87	319	268	923	428	9
CAPI									
CLASSI DI SUPERFICIE TOTALE (in ettari)									
Senza superficie	1.290	-	20	5	45	125	6.846	5.502	-
Meno di 1 ettaro	84	-	5	29	30	2.138	18.666	1.095	-
1 -- 2	609	-	14	17	77	665	47.721	1.468	50
2 -- 3	924	-	9	8	174	937	49.007	5.800	57
3 -- 5	515	-	256	59	262	13.955	73.510	1.102	-
5 -- 10	3.355	-	2.535	320	604	6.563	156.267	1.731	40
10 -- 20	7.945	-	330	397	512	9.451	55.129	1.357	111
20 -- 30	12.559	-	25	99	204	9.995	49.659	1.090	-
30 -- 50	22.546	42	24	65	321	13.094	114.162	1.886	41
50 -- 100	31.718	275	1.275	121	173	21.415	22.453	924	-
100 ed oltre	24.133	-	1.714	111	77	33.671	17.033	186	57
TOTALE	105.678	317	6.207	1.231	2.479	112.009	610.453	22.141	356
CLASSI DI SAU (in ettari)									
Senza superficie	1.292	-	20	5	91	3.778	9.369	5.502	40
Meno di 1 ettaro	94	-	5	31	96	2.285	42.832	1.251	-
1 -- 2	1.221	-	21	21	86	9.893	77.127	1.684	50
2 -- 3	357	-	5	31	204	5.016	11.455	5.852	57
3 -- 5	580	-	276	62	280	881	81.304	1.030	-
5 -- 10	3.628	-	2.519	356	519	4.687	131.687	1.640	-
10 -- 20	9.372	-	332	341	486	7.368	83.832	1.229	113
20 -- 30	14.483	-	26	87	191	14.248	80.374	1.389	-
30 -- 50	21.448	47	14	108	286	8.820	53.778	1.547	41
50 -- 100	29.964	270	1.325	88	167	26.086	37.928	961	-
100 ed oltre	23.239	-	1.664	101	73	28.947	767	56	55
TOTALE	105.678	317	6.207	1.231	2.479	112.009	610.453	22.141	356

Tavola 2.28 - Aziende con allevamenti e relativo numero di capi per specie di bestiame, forma di conduzione e zona altimetrica

FORME DI CONDUZIONE ZONE ALTIMETRICHE	SPECIE DI BESTIAME								
	Bovini	Bufalini	Ovini	Caprini	Equini	Suini	Allevamenti avicoli	Conigli	Struzzi
AZIENDE									
FORME DI CONDUZIONE									
Conduzione diretta del coltivatore	1.013	4	37	83	289	250	863	404	7
Con solo manodopera familiare	850	3	35	77	242	206	785	385	5
Con manodopera familiare prevalente	115	1	1	5	31	29	58	14	1
Con manodopera extrafamiliare prevalente	48	-	1	1	16	15	20	5	1
Conduzione con salariati	45	-	4	3	30	17	59	24	2
Altra forma di conduzione	-	-	-	1	-	1	1	-	-
TOTALE	1.058	4	41	87	319	268	923	428	9
ZONE ALTIMETRICHE									
Montagna	-	-	-	-	-	-	-	-	-
Collina	60	-	10	7	28	17	88	49	2
Pianura	998	4	31	80	291	251	835	379	7
TOTALE	1.058	4	41	87	319	268	923	428	9
CAPI									
FORME DI CONDUZIONE									
Conduzione diretta del coltivatore	94.483	317	4.336	1.178	2.228	89.527	561.888	21.440	299
Con solo manodopera familiare	56.686	47	4.321	1.098	1.845	33.613	426.010	20.590	240
Con manodopera familiare prevalente	23.932	270	10	60	224	40.148	74.950	745	50
Con manodopera extrafamiliare prevalente	13.865	-	5	20	159	15.766	60.928	105	9
Conduzione con salariati	11.195	-	1.871	50	251	22.477	48.359	701	57
Altra forma di conduzione	-	-	-	3	-	5	206	-	-
TOTALE	105.678	317	6.207	1.231	2.479	112.009	610.453	22.141	356
ZONE ALTIMETRICHE									
Montagna	-	-	-	-	-	-	-	-	-
Collina	4.122	-	472	68	153	506	5.406	1.302	59
Pianura	101.556	317	5.735	1.163	2.326	111.503	605.047	20.839	297
TOTALE	105.678	317	6.207	1.231	2.479	112.009	610.453	22.141	356

Tavola 2.29 - Aziende con bovini e/o bufalini e relativo numero di capi per classe di superficie totale e categoria

CATEGORIE	CLASSI DI SUPERFICIE TOTALE (in ettari)									Totale
	Senza superficie	Meno di 1	1 -- 2	2 -- 5	5 -- 10	10 -- 20	20 -- 50	50 -- 100	100 ed oltre	
AZIENDE										
BOVINI	8	17	27	83	119	191	361	181	71	1.058
Di età inferiore a 1 anno	8	11	18	56	78	152	321	168	65	877
Destinati ad essere macellati come vitelli	3	3	5	7	13	9	39	22	17	118
Maschi da riproduzione	1	-	-	-	4	8	29	22	6	70
Maschi da macello	3	4	13	29	35	73	136	75	26	394
Femmine da allevamento	5	2	2	9	34	84	239	129	56	560
Femmine da macello	1	4	6	24	19	49	59	34	8	204
Da 1 anno a meno di 2 anni	5	10	14	42	88	155	327	166	64	871
Maschi da riproduzione	-	-	-	2	2	7	31	24	7	73
Maschi da macello	-	4	8	23	39	61	134	61	17	347
Femmine da allevamento	5	2	2	11	31	83	240	134	55	563
Femmine da macello	-	5	7	19	42	50	66	27	5	221
Da 2 anni e più	5	2	9	31	58	128	295	157	67	752
Maschi da riproduzione	2	-	-	2	2	13	39	32	17	107
Maschi da macello	-	-	-	1	2	10	17	7	6	43
Femmine manze da allevamento	1	-	3	7	18	57	162	97	43	388
Femmine manze da macello	-	1	3	8	7	8	14	7	6	54
Femmine vacche da latte	5	1	3	15	43	91	242	122	49	571
Femmine altre vacche	-	-	1	7	6	20	34	24	10	102
BUFALINI	-	-	-	-	-	-	2	2	-	4
Bufale	-	-	-	-	-	-	-	2	-	2
Altri bufalini	-	-	-	-	-	-	2	2	-	4
CAPI										
BOVINI	1.290	84	609	1.439	3.355	7.945	35.105	31.718	24.133	105.678
Di età inferiore a 1 anno	919	42	421	995	1.234	2.074	8.930	7.364	4.822	26.801
Destinati ad essere macellati come vitelli	414	16	6	638	783	327	1.512	211	212	4.119
Maschi da riproduzione	1	-	-	-	17	23	124	103	137	405
Maschi da macello	385	5	342	213	106	601	1.717	1.581	951	5.901
Femmine da allevamento	99	15	38	58	285	923	5.009	4.936	3.424	14.787
Femmine da macello	20	6	35	86	43	200	568	533	98	1.589
Da 1 anno a meno di 2 anni	106	35	75	228	810	2.025	8.524	7.369	7.311	26.483
Maschi da riproduzione	-	-	-	3	3	17	66	44	19	152
Maschi da macello	-	6	20	102	200	693	2.056	1.589	2.750	7.416
Femmine da allevamento	106	11	39	63	374	948	5.662	5.269	3.476	15.948
Femmine da macello	-	18	16	60	233	367	740	467	1.066	2.967
Da 2 anni e più	265	7	113	216	1.311	3.846	17.651	16.985	12.000	52.394
Maschi da riproduzione	2	-	-	3	2	59	46	79	25	216
Maschi da macello	-	-	-	1	11	98	136	47	309	602
Femmine manze da allevamento	5	-	16	27	224	575	3.159	2.384	1.895	8.285
Femmine manze da macello	-	2	13	15	23	94	130	49	76	402
Femmine vacche da latte	258	5	83	146	1.040	2.914	13.856	13.487	9.146	40.935
Femmine altre vacche	-	-	1	24	11	106	324	939	549	1.954
BUFALINI	-	-	-	-	-	-	42	275	-	317
Bufale	-	-	-	-	-	-	-	162	-	162
Altri bufalini	-	-	-	-	-	-	42	113	-	155

Tavola 2.30 - Aziende con suini e relativo numero di capi per classe di superficie totale e categoria

CATEGORIE	CLASSI DI SUPERFICIE TOTALE (in ettari)									Totale
	Senza superficie	Meno di 1	1 -- 2	2 -- 5	5 -- 10	10 -- 20	20 -- 50	50 -- 100	100 ed oltre	
AZIENDE										
SUINI	3	10	6	25	31	53	79	44	17	268
Suini di peso inferiore a 20 kg	1	-	3	7	10	10	12	13	6	62
Da 20 Kg a meno di 50 Kg	-	4	2	9	7	9	19	17	8	75
Da ingrasso di 50 Kg e più	1	7	4	20	28	47	75	41	16	239
Da 50 Kg a meno di 80 Kg	-	3	1	4	7	10	20	14	10	69
Da 80 Kg a meno di 110 Kg	-	2	2	10	6	14	20	17	10	81
Da 110 Kg e più	1	4	3	15	22	41	63	35	12	196
Da riproduzione di 50 Kg e più	2	-	3	7	9	12	16	14	8	71
Verri	1	-	2	6	9	8	13	11	6	56
Scrofe montate	1	-	2	7	9	11	12	14	8	64
di cui montate per la prima volta	-	-	1	3	3	2	3	3	3	18
Altre scrofe	1	-	3	5	9	6	8	10	4	46
di cui giovani non ancora montate	1	-	2	3	2	2	2	2	1	15
CAPI										
SUINI	125	2.138	665	14.892	6.563	9.451	23.089	21.415	33.671	112.009
Suini di peso inferiore a 20 kg	50	-	81	6.633	2.176	1.939	2.261	5.133	4.088	22.361
Da 20 Kg a meno di 50 Kg	-	1.739	220	2.204	1.680	1.642	4.321	4.904	5.823	22.533
Da ingrasso di 50 Kg e più	6	399	206	2.860	1.792	5.183	15.582	9.430	21.403	56.861
Da 50 Kg a meno di 80 Kg	-	136	40	935	544	1.283	6.538	3.197	6.734	19.407
Da 80 Kg a meno di 110 Kg	-	52	120	1.027	730	1.239	4.190	2.834	7.106	17.298
Da 110 Kg e più	6	211	46	898	518	2.661	4.854	3.399	7.563	20.156
Da riproduzione di 50 Kg e più	69	-	158	3.195	915	687	925	1.948	2.357	10.254
Verri	2	-	5	30	25	36	38	36	44	216
Scrofe montate	10	-	37	2.066	581	491	634	1.451	1.741	7.011
di cui montate per la prima volta	-	-	8	275	63	22	37	46	160	611
Altre scrofe	57	-	116	1.099	309	160	253	461	572	3.027
di cui giovani non ancora montate	57	-	105	146	51	12	67	36	20	494

Tavola 2.31 - Aziende con ovini, caprini, equini, allevamenti avicoli, conigli, struzzi e/o altri allevamenti e relativo numero di capi per classe di superficie totale, specie e categoria

SPECIE E CATEGORIE	CLASSI DI SUPERFICIE TOTALE <i>(in ettari)</i>									Totale
	Senza superficie	Meno di 1	1 -- 2	2 -- 5	5 -- 10	10 -- 20	20 -- 50	50 -- 100	100 ed oltre	
AZIENDE										
OVINI	1	1	4	7	6	9	8	3	2	41
Pecore	-	-	4	7	5	8	7	3	2	36
<i>Da latte</i>	-	-	-	-	1	-	1	-	-	2
<i>Altre</i>	-	-	4	7	5	8	7	3	2	36
Altri ovini	1	1	-	-	2	1	1	1	1	8
CAPRINI	1	7	4	13	16	16	18	7	5	87
Capre	-	5	4	9	12	12	14	7	4	67
<i>Che hanno già figliato</i>	-	4	4	9	12	10	14	7	4	64
<i>Montate per la prima volta</i>	-	2	1	2	4	6	-	6	3	24
Altri caprini	1	4	-	8	10	9	11	3	3	49
EQUINI	4	14	19	52	60	56	61	34	19	319
Cavalli	4	12	18	49	56	55	59	32	17	302
Asini	-	3	1	10	10	3	9	2	5	43
Altri equini	-	-	-	-	-	-	-	1	-	1
ALLEVAMENTI AVICOLI	5	100	100	135	126	146	203	84	24	923
Polli da carne	5	53	56	76	85	86	125	47	10	543
Galline da uova	2	80	87	125	108	130	177	74	20	803
Tacchini	2	6	7	12	13	19	23	18	4	104
Faraone	2	3	6	10	11	16	25	12	6	91
Oche	1	16	17	37	36	45	58	23	10	243
Altri allevamenti	1	16	13	24	24	26	57	18	6	185
CONIGLI	4	70	57	64	54	60	88	26	5	428
Fattrici	2	50	44	50	45	48	69	21	4	333
Altri conigli	3	68	56	63	52	58	87	24	4	415
STRUZZI	-	-	1	1	1	2	2	-	2	9
Riproduttori	-	-	1	1	1	1	2	-	1	7
Altri	-	-	1	1	1	2	1	-	2	8
ALTRI ALLEVAMENTI	8	24	17	13	14	6	8	10	2	102
CAPI										
OVINI	20	5	14	265	2.535	330	49	1.275	1.714	6.207
Pecore	-	-	14	265	2.015	327	39	685	714	4.059
<i>Da latte</i>	-	-	-	-	1	-	7	-	-	8
<i>Altre</i>	-	-	14	265	2.014	327	32	685	714	4.051
Altri ovini	20	5	-	-	520	3	10	590	1.000	2.148
CAPRINI	5	29	17	67	320	397	164	121	111	1.231
Capre	-	16	17	49	263	257	82	105	90	879
<i>Che hanno già figliato</i>	-	13	16	42	217	90	82	73	72	605
<i>Montate per la prima volta</i>	-	3	1	7	46	167	-	32	18	274
Altri caprini	5	13	-	18	57	140	82	16	21	352
EQUINI	45	30	77	436	604	512	525	173	77	2.479
Cavalli	45	23	76	416	564	509	503	162	63	2.361
Asini	-	7	1	20	40	3	22	6	14	113
Altri equini	-	-	-	-	-	-	-	5	-	5
ALLEVAMENTI AVICOLI	6.846	18.666	47.721	122.517	156.267	55.129	163.821	22.453	17.033	610.453
Polli da carne	3.240	753	7.795	2.440	21.613	7.071	15.296	9.170	255	67.633
Galline da uova	1.006	16.278	33.823	118.279	123.064	45.479	134.965	11.751	16.541	501.186
Tacchini	450	27	662	159	169	322	307	188	43	2.327
Faraone	500	20	2.042	210	388	836	848	221	78	5.143
Oche	150	88	933	471	3.710	600	2.156	285	44	8.437
Altri allevamenti	1.500	1.500	2.466	958	7.323	821	10.249	838	72	25.727
CONIGLI	5.502	1.095	1.468	6.902	1.731	1.357	2.976	924	186	22.141
Fattrici	372	165	238	580	245	185	356	144	111	2.396
Altri conigli	5.130	930	1.230	6.322	1.486	1.172	2.620	780	75	19.745
STRUZZI	-	-	50	57	40	111	41	-	57	356
Riproduttori	-	-	20	9	6	2	11	-	21	69
Altri	-	-	30	48	34	109	30	-	36	287

Tavola 2.32 - Aziende con bovini e relativo numero di capi per classe di capi, classe di superficie totale e classe di superficie agricola utilizzata (SAU)

CLASSI DI SUPERFICIE TOTALE CLASSI DI SAU	CLASSI DI CAPI										Totale
	1 -- 2	3 -- 5	6 -- 9	10 -- 19	20 -- 49	50 -- 99	100 -- 499	500 -- 999	1000 -- 1999	2000 ed oltre	
AZIENDE											
CLASSI DI SUPERFICIE TOTALE (in ettari)											
Senza superficie	-	-	-	1	-	2	5	-	-	-	8
Meno di 1 ettaro	8	5	2	1	1	-	-	-	-	-	17
1 -- 2	13	7	3	1	1	-	2	-	-	-	27
2 -- 3	11	7	4	1	5	1	-	1	-	-	30
3 -- 5	12	15	9	11	5	-	1	-	-	-	53
5 -- 10	16	29	21	14	23	8	8	-	-	-	119
10 -- 20	11	17	21	40	41	41	20	-	-	-	191
20 -- 30	7	5	6	12	38	57	48	-	-	-	173
30 -- 50	3	7	1	10	21	41	103	1	1	-	188
50 -- 100	-	4	8	5	16	25	122	1	-	-	181
100 ed oltre	1	-	1	1	6	7	44	8	2	1	71
TOTALE	82	96	76	97	157	182	353	11	3	1	1.058
CLASSI DI SAU (in ettari)											
Senza superficie	1	-	-	1	-	2	5	-	-	-	9
Meno di 1 ettaro	9	7	2	1	1	-	-	-	-	-	20
1 -- 2	15	9	3	1	1	-	2	1	-	-	32
2 -- 3	10	9	4	3	5	1	-	-	-	-	32
3 -- 5	12	15	10	10	8	-	1	-	-	-	56
5 -- 10	13	26	22	23	20	10	9	-	-	-	123
10 -- 20	12	15	21	32	44	48	25	-	-	-	197
20 -- 30	6	6	5	11	38	57	60	-	-	-	183
30 -- 50	3	6	2	11	20	37	96	1	1	-	177
50 -- 100	-	3	6	3	15	20	116	1	-	-	164
100 ed oltre	1	-	1	1	5	7	39	8	2	1	65
TOTALE	82	96	76	97	157	182	353	11	3	1	1.058
CAPI											
CLASSI DI SUPERFICIE TOTALE (in ettari)											
Senza superficie	-	-	-	13	-	107	1.170	-	-	-	1.290
Meno di 1 ettaro	12	21	12	19	20	-	-	-	-	-	84
1 -- 2	23	27	21	17	31	-	490	-	-	-	609
2 -- 3	21	26	25	18	146	88	-	600	-	-	924
3 -- 5	20	59	64	145	124	-	103	-	-	-	515
5 -- 10	26	108	145	193	704	551	1.628	-	-	-	3.355
10 -- 20	17	63	153	542	1.285	2.816	3.069	-	-	-	7.945
20 -- 30	13	21	43	175	1.212	4.199	6.896	-	-	-	12.559
30 -- 50	6	25	8	145	728	3.096	16.862	536	1.140	-	22.546
50 -- 100	-	18	59	63	540	1.764	28.660	614	-	-	31.718
100 ed oltre	2	-	6	16	157	494	11.867	4.791	3.300	3.500	24.133
TOTALE	140	368	536	1.346	4.947	13.115	70.745	6.541	4.440	3.500	105.678
CLASSI DI SAU (in ettari)											
Senza superficie	2	-	-	13	-	107	1.170	-	-	-	1.292
Meno di 1 ettaro	13	30	12	19	20	-	-	-	-	-	94
1 -- 2	28	34	21	17	31	-	490	600	-	-	1.221
2 -- 3	18	32	25	48	146	88	-	-	-	-	357
3 -- 5	20	61	72	128	196	-	103	-	-	-	580
5 -- 10	21	94	153	313	632	680	1.735	-	-	-	3.628
10 -- 20	19	56	154	439	1.387	3.400	3.917	-	-	-	9.372
20 -- 30	11	24	35	157	1.209	4.127	8.920	-	-	-	14.483
30 -- 50	6	24	14	158	701	2.842	16.027	536	1.140	-	21.448
50 -- 100	-	13	44	38	494	1.377	27.384	614	-	-	29.964
100 ed oltre	2	-	6	16	131	494	10.999	4.791	3.300	3.500	23.239
TOTALE	140	368	536	1.346	4.947	13.115	70.745	6.541	4.440	3.500	105.678

Tavola 2.33 - Aziende con bovini e relativo numero di capi per classe di capi, forma di conduzione e zona altimetrica

FORME DI CONDUZIONE ZONE ALTIMETRICHE	CLASSI DI CAPI										Totale
	1 -- 2	3 -- 5	6 -- 9	10 -- 19	20 -- 49	50 -- 99	100 -- 499	500 -- 999	1000 -- 1999	2000 ed oltre	
AZIENDE											
FORME DI CONDUZIONE											
Conduzione diretta del coltivatore	77	95	72	93	153	178	335	8	2	-	1.013
Con solo manodopera familiare	75	93	69	90	150	162	209	1	1	-	850
Con manodopera familiare prevalente	2	2	1	3	2	12	91	2	-	-	115
Con manodopera extrafamiliare prevalente	-	-	2	-	1	4	35	5	1	-	48
Conduzione con salariati	5	1	4	4	4	4	18	3	1	1	45
Conduzione a colonia parziaria appoderata	-	-	-	-	-	-	-	-	-	-	-
Altra forma di conduzione	-	-	-	-	-	-	-	-	-	-	-
TOTALE	82	96	76	97	157	182	353	11	3	1	1.058
ZONE ALTIMETRICHE											
Montagna	-	-	-	-	-	-	-	-	-	-	-
Collina	7	11	6	8	5	9	13	1	-	-	60
Pianura	75	85	70	89	152	173	340	10	3	1	998
TOTALE	82	96	76	97	157	182	353	11	3	1	1.058
CAPI											
FORME DI CONDUZIONE											
Conduzione diretta del coltivatore	130	364	510	1.291	4.825	12.818	66.955	4.730	2.860	-	94.483
Con solo manodopera familiare	126	355	486	1.243	4.741	11.641	35.760	614	1.720	-	56.686
Con manodopera familiare prevalente	4	9	9	48	44	864	21.722	1.232	-	-	23.932
Con manodopera extrafamiliare prevalente	-	-	15	-	40	313	9.473	2.884	1.140	-	13.865
Conduzione con salariati	10	4	26	55	122	297	3.790	1.811	1.580	3.500	11.195
Conduzione a colonia parziaria appoderata	-	-	-	-	-	-	-	-	-	-	-
Altra forma di conduzione	-	-	-	-	-	-	-	-	-	-	-
TOTALE	140	368	536	1.346	4.947	13.115	70.745	6.541	4.440	3.500	105.678
ZONE ALTIMETRICHE											
Montagna	-	-	-	-	-	-	-	-	-	-	-
Collina	11	42	42	97	132	694	2.504	600	-	-	4.122
Pianura	129	326	494	1.249	4.815	12.421	68.241	5.941	4.440	3.500	101.556
TOTALE	140	368	536	1.346	4.947	13.115	70.745	6.541	4.440	3.500	105.678

Tavola 2.34 - Aziende con vacche da latte e relativo numero di capi per classe di capi, classe di superficie totale e classe di superficie agricola utilizzata (SAU)

CLASSI DI SUPERFICIE TOTALE CLASSI DI SAU	CLASSI DI CAPI										Totale
	1 -- 2	3 -- 5	6 -- 9	10 -- 19	20 -- 49	50 -- 99	100 -- 499	500 -- 999	1000 -- 1999	2000 ed oltre	
AZIENDE											
CLASSI DI SUPERFICIE TOTALE (in ettari)											
Senza superficie	-	-	-	-	2	3	-	-	-	-	5
Meno di 1 ettaro	-	1	-	-	-	-	-	-	-	-	1
1 -- 2	1	1	-	-	-	1	-	-	-	-	3
2 -- 3	1	1	-	3	-	-	-	-	-	-	5
3 -- 5	2	3	2	2	-	1	-	-	-	-	10
5 -- 10	5	7	3	13	9	5	1	-	-	-	43
10 -- 20	14	4	4	8	38	20	3	-	-	-	91
20 -- 30	6	1	2	4	49	41	6	-	-	-	109
30 -- 50	3	2	-	-	36	69	23	-	-	-	133
50 -- 100	1	1	-	-	15	38	67	-	-	-	122
100 ed oltre	-	-	-	1	3	8	35	2	-	-	49
TOTALE	33	21	11	31	152	186	135	2	-	-	571
CLASSI DI SAU (in ettari)											
Senza superficie	-	-	-	-	2	3	-	-	-	-	5
Meno di 1 ettaro	-	2	-	-	-	-	-	-	-	-	2
1 -- 2	2	-	-	-	-	1	-	-	-	-	3
2 -- 3	-	1	-	3	-	-	-	-	-	-	4
3 -- 5	2	4	2	3	-	1	-	-	-	-	12
5 -- 10	6	6	3	12	10	6	1	-	-	-	44
10 -- 20	14	4	4	8	43	24	4	-	-	-	101
20 -- 30	7	1	2	4	50	46	10	-	-	-	120
30 -- 50	1	2	-	-	35	63	22	-	-	-	123
50 -- 100	1	1	-	1	9	36	64	-	-	-	112
100 ed oltre	-	-	-	-	3	6	34	2	-	-	45
TOTALE	33	21	11	31	152	186	135	2	-	-	571
CAPI											
CLASSI DI SUPERFICIE TOTALE (in ettari)											
Senza superficie	-	-	-	-	60	198	-	-	-	-	258
Meno di 1 ettaro	-	5	-	-	-	-	-	-	-	-	5
1 -- 2	2	3	-	-	-	78	-	-	-	-	83
2 -- 3	2	3	-	38	-	-	-	-	-	-	43
3 -- 5	2	11	14	26	-	50	-	-	-	-	103
5 -- 10	6	25	25	189	282	363	150	-	-	-	1.040
10 -- 20	21	12	30	115	1.135	1.181	420	-	-	-	2.914
20 -- 30	9	3	12	52	1.686	2.615	649	-	-	-	5.026
30 -- 50	4	8	-	-	1.259	4.635	2.924	-	-	-	8.830
50 -- 100	1	4	-	-	604	2.999	9.879	-	-	-	13.487
100 ed oltre	-	-	-	12	80	627	6.817	1.610	-	-	9.146
TOTALE	47	74	81	432	5.106	12.746	20.839	1.610	-	-	40.935
CLASSI DI SAU (in ettari)											
Senza superficie	-	-	-	-	60	198	-	-	-	-	258
Meno di 1 ettaro	-	8	-	-	-	-	-	-	-	-	8
1 -- 2	4	-	-	-	-	78	-	-	-	-	82
2 -- 3	-	3	-	38	-	-	-	-	-	-	41
3 -- 5	2	14	14	39	-	50	-	-	-	-	119
5 -- 10	7	22	25	176	309	413	150	-	-	-	1.102
10 -- 20	22	12	30	115	1.338	1.469	573	-	-	-	3.559
20 -- 30	10	3	12	52	1.701	2.949	1.049	-	-	-	5.776
30 -- 50	1	8	-	-	1.280	4.263	2.931	-	-	-	8.483
50 -- 100	1	4	-	12	338	2.869	9.449	-	-	-	12.673
100 ed oltre	-	-	-	-	80	457	6.687	1.610	-	-	8.834
TOTALE	47	74	81	432	5.106	12.746	20.839	1.610	-	-	40.935

Tavola 2.35 - Aziende con vacche da latte e relativo numero di capi per classe di capi, forma di conduzione e zona altimetrica

FORME DI CONDUZIONE ZONE ALTIMETRICHE	CLASSI DI CAPI										Totale
	1 -- 2	3 -- 5	6 -- 9	10 -- 19	20 -- 49	50 -- 99	100 -- 499	500 -- 999	1000 -- 1999	2000 ed oltre	
AZIENDE											
FORME DI CONDUZIONE											
Conduzione diretta del coltivatore	33	20	11	29	150	180	129	1	-	-	553
<i>Con solo manodopera familiare</i>	32	20	11	29	142	147	41	1	-	-	423
<i>Con manodopera familiare prevalente</i>	-	-	-	-	8	27	56	-	-	-	91
<i>Con manodopera extrafamiliare prevalente</i>	1	-	-	-	-	6	32	-	-	-	39
Conduzione con salariati	-	1	-	2	2	6	6	1	-	-	18
Conduzione a colonia parziaria appoderata	-	-	-	-	-	-	-	-	-	-	-
Altra forma di conduzione	-	-	-	-	-	-	-	-	-	-	-
TOTALE	33	21	11	31	152	186	135	2	-	-	571
ZONE ALTIMETRICHE											
Montagna	-	-	-	-	-	-	-	-	-	-	-
Collina	3	1	-	2	7	6	1	-	-	-	20
Pianura	30	20	11	29	145	180	134	2	-	-	551
TOTALE	33	21	11	31	152	186	135	2	-	-	571
CAPI											
FORME DI CONDUZIONE											
Conduzione diretta del coltivatore	47	70	81	408	5.043	12.335	19.890	760	-	-	38.634
<i>Con solo manodopera familiare</i>	45	70	81	408	4.727	9.820	5.596	760	-	-	21.507
<i>Con manodopera familiare prevalente</i>	-	-	-	-	316	2.020	8.580	-	-	-	10.916
<i>Con manodopera extrafamiliare prevalente</i>	2	-	-	-	-	495	5.714	-	-	-	6.211
Conduzione con salariati	-	4	-	24	63	411	949	850	-	-	2.301
Conduzione a colonia parziaria appoderata	-	-	-	-	-	-	-	-	-	-	-
Altra forma di conduzione	-	-	-	-	-	-	-	-	-	-	-
TOTALE	47	74	81	432	5.106	12.746	20.839	1.610	-	-	40.935
ZONE ALTIMETRICHE											
Montagna	-	-	-	-	-	-	-	-	-	-	-
Collina	4	3	-	27	268	371	105	-	-	-	778
Pianura	43	71	81	405	4.838	12.375	20.734	1.610	-	-	40.157
TOTALE	47	74	81	432	5.106	12.746	20.839	1.610	-	-	40.935

Tavola 2.36 - Aziende con suini e relativo numero di capi per classe di capi, classe di superficie totale e classe di superficie agricola utilizzata (SAU)

CLASSI DI SUPERFICIE TOTALE CLASSI DI SAU	CLASSI DI CAPI									Totale
	1 -- 2	3 -- 5	6 -- 9	10 -- 19	20 -- 49	50 -- 99	100 -- 499	500 -- 999	1000 ed oltre	
AZIENDE										
CLASSI DI SUPERFICIE TOTALE (in ettari)										
Senza superficie	-	-	1	-	-	2	-	-	-	3
Meno di 1 ettaro	5	1	1	-	-	1	1	-	1	10
1 -- 2	1	2	-	-	-	1	2	-	-	6
2 -- 3	3	3	-	-	2	-	-	1	-	9
3 -- 5	5	2	2	-	-	2	1	-	4	16
5 -- 10	10	6	2	2	1	2	4	1	3	31
10 -- 20	16	9	8	6	1	2	3	4	4	53
20 -- 30	11	10	1	5	4	1	1	-	4	37
30 -- 50	8	6	4	4	10	1	3	1	5	42
50 -- 100	6	9	3	4	4	2	5	2	9	44
100 ed oltre	1	-	1	1	2	1	1	3	7	17
TOTALE	66	48	23	22	24	15	21	12	37	268
CLASSI DI SAU (in ettari)										
Senza superficie	-	-	1	-	-	2	-	-	2	5
Meno di 1 ettaro	5	1	1	-	-	3	1	-	1	12
1 -- 2	1	4	-	-	-	-	2	1	2	10
2 -- 3	4	1	1	-	2	-	-	-	2	10
3 -- 5	5	3	1	-	-	1	2	-	-	12
5 -- 10	14	6	5	4	1	2	3	2	2	39
10 -- 20	12	8	6	5	3	2	3	3	3	45
20 -- 30	11	10	-	5	4	1	1	1	6	39
30 -- 50	7	7	4	4	9	1	3	-	3	38
50 -- 100	6	8	3	4	3	2	5	3	10	44
100 ed oltre	1	-	1	-	2	1	1	2	6	14
TOTALE	66	48	23	22	24	15	21	12	37	268
CAPI										
CLASSI DI SUPERFICIE TOTALE (in ettari)										
Senza superficie	-	-	6	-	-	119	-	-	-	125
Meno di 1 ettaro	7	4	6	-	-	71	350	-	1.700	2.138
1 -- 2	1	6	-	-	-	57	601	-	-	665
2 -- 3	5	13	-	-	60	-	-	859	-	937
3 -- 5	8	10	14	-	-	179	415	-	13.329	13.955
5 -- 10	15	20	15	25	40	135	896	554	4.863	6.563
10 -- 20	27	35	60	85	20	120	791	2.770	5.543	9.451
20 -- 30	20	35	7	61	124	78	100	-	9.570	9.995
30 -- 50	14	23	29	57	356	57	450	632	11.476	13.094
50 -- 100	11	36	20	48	135	149	1.073	1.098	18.845	21.415
100 ed oltre	2	-	6	10	53	78	410	2.426	30.686	33.671
TOTALE	110	182	163	286	788	1.043	5.086	8.339	96.012	112.009
CLASSI DI SAU (in ettari)										
Senza superficie	-	-	6	-	-	119	-	-	3.653	3.778
Meno di 1 ettaro	7	4	6	-	-	218	350	-	1.700	2.285
1 -- 2	1	14	-	-	-	-	601	859	8.418	9.893
2 -- 3	7	5	6	-	60	-	-	-	4.938	5.016
3 -- 5	7	15	8	-	-	89	762	-	-	881
5 -- 10	22	18	39	55	40	135	549	1.354	2.475	4.687
10 -- 20	21	32	43	71	69	120	791	1.970	4.251	7.368
20 -- 30	19	35	-	55	139	78	100	632	13.190	14.248
30 -- 50	13	26	29	60	329	57	450	-	7.856	8.820
50 -- 100	11	33	20	45	98	149	1.073	1.998	22.659	26.086
100 ed oltre	2	-	6	-	53	78	410	1.526	26.872	28.947
TOTALE	110	182	163	286	788	1.043	5.086	8.339	96.012	112.009

Tavola 2.37 - Aziende con suini e relativo numero di capi per classe di capi, forma di conduzione e zona altimetrica

FORME DI CONDUZIONE ZONE ALTIMETRICHE	CLASSI DI CAPI									Totale
	1 -- 2	3 -- 5	6 -- 9	10 -- 19	20 -- 49	50 -- 99	100 -- 499	500 -- 999	1000 ed oltre	
AZIENDE										
FORME DI CONDUZIONE										
Conduzione diretta del coltivatore	62	47	23	22	22	13	20	10	31	250
Con solo manodopera familiare	57	44	21	21	15	12	16	7	13	206
Con manodopera familiare prevalente	5	1	-	1	6	-	2	1	13	29
Con manodopera extrafamiliare prevalente	-	2	2	-	1	1	2	2	5	15
Conduzione con salariati	4	-	-	-	2	2	1	2	6	17
Conduzione a colonia parziaria appoderata	-	-	-	-	-	-	-	-	-	-
Altra forma di conduzione	-	1	-	-	-	-	-	-	-	1
TOTALE	66	48	23	22	24	15	21	12	37	268
ZONE ALTIMETRICHE										
Montagna	-	-	-	-	-	-	-	-	-	-
Collina	7	6	2	-	1	-	1	-	-	17
Pianura	59	42	21	22	23	15	20	12	37	251
TOTALE	66	48	23	22	24	15	21	12	37	268
CAPI										
FORME DI CONDUZIONE										
Conduzione diretta del coltivatore	105	177	163	286	701	894	4.936	6.913	75.352	89.527
Con solo manodopera familiare	95	165	149	267	487	814	3.820	4.585	23.231	33.613
Con manodopera familiare prevalente	10	4	-	19	194	-	456	528	38.937	40.148
Con manodopera extrafamiliare prevalente	-	8	14	-	20	80	660	1.800	13.184	15.766
Conduzione con salariati	5	-	-	-	87	149	150	1.426	20.660	22.477
Conduzione a colonia parziaria appoderata	-	-	-	-	-	-	-	-	-	-
Altra forma di conduzione	-	5	-	-	-	-	-	-	-	5
TOTALE	110	182	163	286	788	1.043	5.086	8.339	96.012	112.009
ZONE ALTIMETRICHE										
Montagna	-	-	-	-	-	-	-	-	-	-
Collina	13	27	14	-	37	-	415	-	-	506
Pianura	97	155	149	286	751	1.043	4.671	8.339	96.012	111.503
TOTALE	110	182	163	286	788	1.043	5.086	8.339	96.012	112.009

Tavola 2.38 - Aziende con ovini e relativo numero di capi per classe di capi, classe di superficie totale e classe di superficie agricola utilizzata (SAU)

CLASSI DI SUPERFICIE TOTALE CLASSI DI SAU	CLASSI DI CAPI										Totale
	1 -- 2	3 -- 9	10 -- 19	20 -- 49	50 -- 99	100 -- 499	500 -- 999	1000 -- 2999	3000 -- 4999	5000 ed oltre	
AZIENDE											
CLASSI DI SUPERFICIE TOTALE (in ettari)											
Senza superficie	-	-	-	1	-	-	-	-	-	-	1
Meno di 1 ettaro	-	1	-	-	-	-	-	-	-	-	1
1 -- 2	2	2	-	-	-	-	-	-	-	-	4
2 -- 3	-	2	-	-	-	-	-	-	-	-	2
3 -- 5	-	2	1	1	-	1	-	-	-	-	5
5 -- 10	-	4	-	1	-	-	-	1	-	-	6
10 -- 20	1	5	1	-	-	2	-	-	-	-	9
20 -- 30	2	3	-	-	-	-	-	-	-	-	5
30 -- 50	-	1	2	-	-	-	-	-	-	-	3
50 -- 100	-	1	-	1	-	-	-	1	-	-	3
100 ed oltre	-	-	-	-	1	-	-	1	-	-	2
TOTALE	5	21	4	4	1	3	-	3	-	-	41
CLASSE DI SAU (in ettari)											
Senza superficie	-	-	-	1	-	-	-	-	-	-	1
Meno di 1 ettaro	-	1	-	-	-	-	-	-	-	-	1
1 -- 2	2	4	-	-	-	-	-	-	-	-	6
2 -- 3	-	1	-	-	-	-	-	-	-	-	1
3 -- 5	-	2	1	2	-	1	-	-	-	-	6
5 -- 10	-	5	-	-	-	-	-	1	-	-	6
10 -- 20	1	4	1	-	-	2	-	-	-	-	8
20 -- 30	2	2	1	-	-	-	-	-	-	-	5
30 -- 50	-	1	1	-	-	-	-	-	-	-	2
50 -- 100	-	1	-	1	1	-	-	1	-	-	4
100 ed oltre	-	-	-	-	-	-	-	1	-	-	1
TOTALE	5	21	4	4	1	3	-	3	-	-	41
CAPI											
CLASSI DI SUPERFICIE TOTALE (in ettari)											
Senza superficie	-	-	-	20	-	-	-	-	-	-	20
Meno di 1 ettaro	-	5	-	-	-	-	-	-	-	-	5
1 -- 2	4	10	-	-	-	-	-	-	-	-	14
2 -- 3	-	9	-	-	-	-	-	-	-	-	9
3 -- 5	-	16	10	30	-	200	-	-	-	-	256
5 -- 10	-	15	-	20	-	-	-	2.500	-	-	2.535
10 -- 20	2	18	10	-	-	300	-	-	-	-	330
20 -- 30	4	21	-	-	-	-	-	-	-	-	25
30 -- 50	-	4	20	-	-	-	-	-	-	-	24
50 -- 100	-	5	-	40	-	-	-	1.230	-	-	1.275
100 ed oltre	-	-	-	-	50	-	-	1.664	-	-	1.714
TOTALE	10	103	40	110	50	500	-	5.394	-	-	6.207
CLASSE DI SAU (in ettari)											
Senza superficie	-	-	-	20	-	-	-	-	-	-	20
Meno di 1 ettaro	-	5	-	-	-	-	-	-	-	-	5
1 -- 2	4	17	-	-	-	-	-	-	-	-	21
2 -- 3	-	5	-	-	-	-	-	-	-	-	5
3 -- 5	-	16	10	50	-	200	-	-	-	-	276
5 -- 10	-	19	-	-	-	-	-	2.500	-	-	2.519
10 -- 20	2	20	10	-	-	300	-	-	-	-	332
20 -- 30	4	12	10	-	-	-	-	-	-	-	26
30 -- 50	-	4	10	-	-	-	-	-	-	-	14
50 -- 100	-	5	-	40	50	-	-	1.230	-	-	1.325
100 ed oltre	-	-	-	-	-	-	-	1.664	-	-	1.664
TOTALE	10	103	40	110	50	500	-	5.394	-	-	6.207

Tavola 2.39 - Aziende con ovini e relativo numero di capi per classe di capi, forma di conduzione e zona altimetrica

FORME DI CONDUZIONE ZONE ALTIMETRICHE	CLASSI DI CAPI										Totale
	1 -- 2	3 -- 9	10 -- 19	20 -- 49	50 -- 99	100 -- 499	500 -- 999	1000 -- 2999	3000 -- 4999	5000 ed oltre	
AZIENDE											
FORME DI CONDUZIONE											
Conduzione diretta del coltivatore	5	19	4	4	1	2	-	2	-	-	37
<i>Con solo manodopera familiare</i>	5	18	3	4	1	2	-	2	-	-	35
<i>Con manodopera familiare prevalente</i>	-	-	1	-	-	-	-	-	-	-	1
<i>Con manodopera extrafamiliare prevalente</i>	-	1	-	-	-	-	-	-	-	-	1
Conduzione con salariati	-	2	-	-	-	1	-	1	-	-	4
Conduzione a colonia parziaria appoderata	-	-	-	-	-	-	-	-	-	-	-
Altra forma di conduzione	-	-	-	-	-	-	-	-	-	-	-
TOTALE	5	21	4	4	1	3	-	3	-	-	41
ZONE ALTIMETRICHE											
Montagna	-	-	-	-	-	-	-	-	-	-	-
Collina	-	6	1	1	-	2	-	-	-	-	10
Pianura	5	15	3	3	1	1	-	3	-	-	31
TOTALE	5	21	4	4	1	3	-	3	-	-	41
CAPI											
FORME DI CONDUZIONE											
Conduzione diretta del coltivatore	10	96	40	110	50	300	-	3.730	-	-	4.336
<i>Con solo manodopera familiare</i>	10	91	30	110	50	300	-	3.730	-	-	4.321
<i>Con manodopera familiare prevalente</i>	-	-	10	-	-	-	-	-	-	-	10
<i>Con manodopera extrafamiliare prevalente</i>	-	5	-	-	-	-	-	-	-	-	5
Conduzione con salariati	-	7	-	-	-	200	-	1.664	-	-	1.871
Conduzione a colonia parziaria appoderata	-	-	-	-	-	-	-	-	-	-	-
Altra forma di conduzione	-	-	-	-	-	-	-	-	-	-	-
TOTALE	10	103	40	110	50	500	-	5.394	-	-	6.207
ZONE ALTIMETRICHE											
Montagna	-	-	-	-	-	-	-	-	-	-	-
Collina	-	32	10	30	-	400	-	-	-	-	472
Pianura	10	71	30	80	50	100	-	5.394	-	-	5.735
TOTALE	10	103	40	110	50	500	-	5.394	-	-	6.207

Tavola 2.40 - Aziende con polli da carne e relativo numero di capi per classe di capi, classe di superficie totale e classe di superficie agricola utilizzata (SAU)

CLASSI DI SUPERFICIE TOTALE CLASSI DI SAU	CLASSI DI CAPI									Totale
	Meno di 50	50 -- 100	100 -- 500	500 -- 1000	1000 -- 5000	5000 -- 10000	10000 -- 25000	25000 -- 50000	50000 ed oltre	
AZIENDE										
CLASSI DI SUPERFICIE TOTALE (in ettari)										
Senza superficie	2	-	1	1	1	-	-	-	-	5
Meno di 1 ettaro	52	1	-	-	-	-	-	-	-	53
1 -- 2	49	4	2	-	-	1	-	-	-	56
2 -- 3	31	-	1	1	-	-	-	-	-	33
3 -- 5	36	5	2	-	-	-	-	-	-	43
5 -- 10	69	5	7	1	2	-	1	-	-	85
10 -- 20	67	9	8	1	1	-	-	-	-	86
20 -- 30	51	5	3	-	-	-	1	-	-	60
30 -- 50	48	8	8	-	1	-	-	-	-	65
50 -- 100	31	7	8	-	-	1	-	-	-	47
100 ed oltre	8	2	-	-	-	-	-	-	-	10
TOTALE	444	46	40	4	5	2	2	-	-	543
CLASSI DI SAU (in ettari)										
Senza superficie	4	-	1	2	1	-	-	-	-	8
Meno di 1 ettaro	66	2	1	-	-	1	-	-	-	70
1 -- 2	47	3	1	1	-	-	-	-	-	52
2 -- 3	37	2	1	-	-	-	-	-	-	40
3 -- 5	29	5	4	-	-	-	1	-	-	39
5 -- 10	64	5	8	-	2	-	-	-	-	79
10 -- 20	69	7	7	1	1	-	1	-	-	86
20 -- 30	45	6	5	-	-	-	-	-	-	56
30 -- 50	48	7	6	-	1	-	-	-	-	62
50 -- 100	28	9	6	-	-	1	-	-	-	44
100 ed oltre	7	-	-	-	-	-	-	-	-	7
TOTALE	444	46	40	4	5	2	2	-	-	543
CAPI										
CLASSI DI SUPERFICIE TOTALE (in ettari)										
Senza superficie	40	-	400	700	2.100	-	-	-	-	3.240
Meno di 1 ettaro	693	60	-	-	-	-	-	-	-	753
1 -- 2	942	250	603	-	-	6.000	-	-	-	7.795
2 -- 3	547	-	120	600	-	-	-	-	-	1.267
3 -- 5	648	305	220	-	-	-	-	-	-	1.173
5 -- 10	1.058	305	1.350	500	3.400	-	15.000	-	-	21.613
10 -- 20	1.041	510	1.420	600	3.500	-	-	-	-	7.071
20 -- 30	837	250	300	-	-	-	10.000	-	-	11.387
30 -- 50	949	490	1.470	-	1.000	-	-	-	-	3.909
50 -- 100	610	380	1.180	-	-	7.000	-	-	-	9.170
100 ed oltre	155	100	-	-	-	-	-	-	-	255
TOTALE	7.520	2.650	7.063	2.400	10.000	13.000	25.000	-	-	67.633
CLASSI DI SAU (in ettari)										
Senza superficie	65	-	400	1.200	2.100	-	-	-	-	3.765
Meno di 1 ettaro	958	110	153	-	-	6.000	-	-	-	7.221
1 -- 2	875	200	450	600	-	-	-	-	-	2.125
2 -- 3	683	100	120	-	-	-	-	-	-	903
3 -- 5	522	350	520	-	-	-	15.000	-	-	16.392
5 -- 10	955	300	1.700	-	3.400	-	-	-	-	6.355
10 -- 20	1.102	370	990	600	3.500	-	10.000	-	-	16.562
20 -- 30	736	320	750	-	-	-	-	-	-	1.806
30 -- 50	949	420	1.000	-	1.000	-	-	-	-	3.369
50 -- 100	530	480	980	-	-	7.000	-	-	-	8.990
100 ed oltre	145	-	-	-	-	-	-	-	-	145
TOTALE	7.520	2.650	7.063	2.400	10.000	13.000	25.000	-	-	67.633

Tavola 2.41 - Aziende con polli da carne e relativo numero di capi per classe di capi, forma di conduzione e zona altimetrica

FORME DI CONDUZIONE ZONE ALTIMETRICHE	CLASSI DI CAPI									Totale
	Meno di 50	50 -- 100	100 -- 500	500 --1000	1000 -- 5000	5000 -- 10000	10000 -- 25000	25000 -- 50000	50000 ed oltre	
AZIENDE										
FORME DI CONDUZIONE										
Conduzione diretta del coltivatore	416	45	38	4	5	2	2	-	-	512
<i>Con solo manodopera familiare</i>	393	44	29	4	5	2	2	-	-	479
<i>Con manodopera familiare prevalente</i>	18	-	7	-	-	-	-	-	-	25
<i>Con manodopera extrafamiliare prevalente</i>	5	1	2	-	-	-	-	-	-	8
Conduzione con salariati	28	1	1	-	-	-	-	-	-	30
Conduzione a colonia parziaria appoderata	-	-	-	-	-	-	-	-	-	-
Altra forma di conduzione	-	-	1	-	-	-	-	-	-	1
TOTALE	444	46	40	4	5	2	2	-	-	543
ZONE ALTIMETRICHE										
Montagna	-	-	-	-	-	-	-	-	-	-
Collina	52	3	8	-	-	-	-	-	-	63
Pianura	392	43	32	4	5	2	2	-	-	480
TOTALE	444	46	40	4	5	2	2	-	-	543
CAPI										
FORME DI CONDUZIONE										
Conduzione diretta del coltivatore	7.080	2.600	6.493	2.400	10.000	13.000	25.000	-	-	66.573
<i>Con solo manodopera familiare</i>	6.556	2.550	4.773	2.400	10.000	13.000	25.000	-	-	64.279
<i>Con manodopera familiare prevalente</i>	399	-	1.470	-	-	-	-	-	-	1.869
<i>Con manodopera extrafamiliare prevalente</i>	125	50	250	-	-	-	-	-	-	425
Conduzione con salariati	440	50	450	-	-	-	-	-	-	940
Conduzione a colonia parziaria appoderata	-	-	-	-	-	-	-	-	-	-
Altra forma di conduzione	-	-	120	-	-	-	-	-	-	120
TOTALE	7.520	2.650	7.063	2.400	10.000	13.000	25.000	-	-	67.633
ZONE ALTIMETRICHE										
Montagna	-	-	-	-	-	-	-	-	-	-
Collina	912	220	1.170	-	-	-	-	-	-	2.302
Pianura	6.608	2.430	5.893	2.400	10.000	13.000	25.000	-	-	65.331
TOTALE	7.520	2.650	7.063	2.400	10.000	13.000	25.000	-	-	67.633

Tavola 2.42 - Aziende con galline da uova e relativo numero di capi per classe di capi , classe di superficie totale e classe di superficie agricola utilizzata (SAU)

CLASSI DI SUPERFICIE TOTALE CLASSI DI SAU	CLASSI DI CAPI										Totale
	Meno di 50	50 --100	100 -- 500	500 --1000	1000 -- 3000	3000 -- 5000	5000 -- 10000	10000 -- 25000	25000 -- 50000	50000 ed oltre	
AZIENDE											
CLASSI DI SUPERFICIE TOTALE (in ettari)											
Senza superficie	1	-	-	-	1	-	-	-	-	-	2
Meno di 1 ettaro	76	2	-	-	1	-	-	1	-	-	80
1 -- 2	79	2	1	1	2	-	1	1	-	-	87
2 -- 3	40	2	1	-	1	-	2	-	1	-	47
3 -- 5	68	4	3	-	-	-	-	2	1	-	78
5 -- 10	95	7	1	1	-	1	1	1	-	1	108
10 -- 20	115	4	5	-	3	2	-	-	1	-	130
20 -- 30	84	6	1	-	-	-	-	2	-	-	93
30 -- 50	73	4	1	1	1	-	-	3	-	1	84
50 -- 100	66	4	3	-	-	-	-	1	-	-	74
100 ed oltre	15	3	1	-	-	-	-	1	-	-	20
TOTALE	712	38	17	3	9	3	4	12	3	2	803
CLASSI DI SAU (in ettari)											
Senza superficie	3	-	-	-	2	-	-	-	-	-	5
Meno di 1 ettaro	96	3	1	-	2	-	1	1	-	-	104
1 -- 2	74	2	1	1	-	-	1	2	1	-	82
2 -- 3	48	4	2	-	1	-	1	-	-	-	56
3 -- 5	65	2	1	-	-	-	-	1	1	-	70
5 -- 10	88	6	2	1	-	1	1	1	-	1	101
10 -- 20	114	6	4	-	3	2	-	1	1	-	131
20 -- 30	82	6	1	-	-	-	-	1	-	1	91
30 -- 50	72	2	2	1	1	-	-	3	-	-	81
50 -- 100	56	4	3	-	-	-	-	2	-	-	65
100 ed oltre	14	3	-	-	-	-	-	-	-	-	17
TOTALE	712	38	17	3	9	3	4	12	3	2	803
CAPI											
CLASSI DI SUPERFICIE TOTALE (in ettari)											
Senza superficie	6	-	-	-	1.000	-	-	-	-	-	1.006
Meno di 1 ettaro	778	100	-	-	1.400	-	-	14.000	-	-	16.278
1 -- 2	1.063	110	100	550	4.500	-	8.500	19.000	-	-	33.823
2 -- 3	508	130	250	-	1.000	-	14.800	-	30.000	-	46.688
3 -- 5	1.021	270	300	-	-	-	-	26.000	44.000	-	71.591
5 -- 10	1.284	380	250	650	-	3.500	6.000	11.000	-	100.000	123.064
10 -- 20	1.769	240	820	-	4.150	8.500	-	-	30.000	-	45.479
20 -- 30	1.249	330	100	-	-	-	-	34.500	-	-	36.179
30 -- 50	1.186	200	100	700	1.000	-	-	43.000	-	52.600	98.786
50 -- 100	1.041	210	500	-	-	-	-	10.000	-	-	11.751
100 ed oltre	291	150	100	-	-	-	-	16.000	-	-	16.541
TOTALE	10.196	2.120	2.520	1.900	13.050	12.000	29.300	173.500	104.000	152.600	501.186
CLASSI DI SAU (in ettari)											
Senza superficie	31	-	-	-	2.400	-	-	-	-	-	2.431
Meno di 1 ettaro	982	170	100	-	4.500	-	8.500	14.000	-	-	28.252
1 -- 2	1.038	110	250	550	-	-	7.000	35.000	30.000	-	73.948
2 -- 3	624	280	200	-	1.000	-	7.800	-	-	-	9.904
3 -- 5	1.013	100	100	-	-	-	-	10.000	44.000	-	55.213
5 -- 10	1.200	330	450	650	-	3.500	6.000	11.000	-	100.000	123.130
10 -- 20	1.719	340	620	-	4.150	8.500	-	19.500	30.000	-	64.829
20 -- 30	1.308	330	100	-	-	-	-	15.000	-	52.600	69.338
30 -- 50	1.165	100	200	700	1.000	-	-	43.000	-	-	46.165
50 -- 100	845	210	500	-	-	-	-	26.000	-	-	27.555
100 ed oltre	271	150	-	-	-	-	-	-	-	-	421
TOTALE	10.196	2.120	2.520	1.900	13.050	12.000	29.300	173.500	104.000	152.600	501.186

Tavola 2.43 - Aziende con galline da uova e relativo numero di capi per classe di capi, forma di conduzione e zona altimetrica

FORME DI CONDUZIONE ZONE ALTIMETRICHE	CLASSI DI CAPI										Totale
	Meno di 50	50 -- 100	100 -- 500	500 -- 1000	1000 -- 3000	3000 -- 5000	5.000 -- 10000	10000 -- 25000	25000 -- 50000	50000 ed oltre	
AZIENDE											
FORME DI CONDUZIONE											
Conduzione diretta del coltivatore	672	35	17	2	9	3	4	9	3	2	756
Con solo manodopera familiare	615	28	16	2	8	3	4	7	2	1	686
Con manodopera familiare prevalente	43	3	1	-	1	-	-	2	1	-	51
Con manodopera extrafamiliare prevalente	14	4	-	-	-	-	-	-	-	1	19
Conduzione con salariati	40	2	-	1	-	-	-	3	-	-	46
Conduzione a colonia parziaria appoderata	-	-	-	-	-	-	-	-	-	-	-
Altra forma di conduzione	-	1	-	-	-	-	-	-	-	-	1
TOTALE	712	38	17	3	9	3	4	12	3	2	803
ZONE ALTIMETRICHE											
Montagna	-	-	-	-	-	-	-	-	-	-	-
Collina	77	2	1	-	1	-	-	-	-	-	81
Pianura	635	36	16	3	8	3	4	12	3	2	722
TOTALE	712	38	17	3	9	3	4	12	3	2	803
CAPI											
FORME DI CONDUZIONE											
Conduzione diretta del coltivatore	9.746	1.910	2.520	1.350	13.050	12.000	29.300	128.000	104.000	152.600	454.476
Con solo manodopera familiare	8.691	1.560	2.320	1.350	11.400	12.000	29.300	104.000	60.000	100.000	330.621
Con manodopera familiare prevalente	838	150	200	-	1.650	-	-	24.000	44.000	-	70.838
Con manodopera extrafamiliare prevalente	217	200	-	-	-	-	-	-	-	52.600	53.017
Conduzione con salariati	450	130	-	550	-	-	-	45.500	-	-	46.630
Conduzione a colonia parziaria appoderata	-	-	-	-	-	-	-	-	-	-	-
Altra forma di conduzione	-	80	-	-	-	-	-	-	-	-	80
TOTALE	10.196	2.120	2.520	1.900	13.050	12.000	29.300	173.500	104.000	152.600	501.186
ZONE ALTIMETRICHE											
Montagna	-	-	-	-	-	-	-	-	-	-	-
Collina	1.051	130	100	-	1.400	-	-	-	-	-	2.681
Pianura	9.145	1.990	2.420	1.900	11.650	12.000	29.300	173.500	104.000	152.600	498.505
TOTALE	10.196	2.120	2.520	1.900	13.050	12.000	29.300	173.500	104.000	152.600	501.186

Tavola 2.44 - Aziende che dispongono di ricoveri per animali e relativo numero di ricoveri per specie di ricovero, classe di superficie totale, classe di capienza di capi adulti ricoverabili e zona altimetrica

CLASSI DI SUPERFICIE TOTALE CLASSI DI CAPIENZA DI CAPI ADULTI ZONE ALTIMETRICHE	Totale	STALLE		Ovili	Porcilaie	Pollai	Ricoveri per altri allevamenti
		Per bovini	Per equini				
AZIENDE							
CLASSI DI SUPERFICIE TOTALE (in ettari)							
Senza superficie	11	6	1	1	1	2	2
Meno di 1 ettaro	107	18	9	4	8	79	23
1 -- 2	110	36	16	3	3	80	22
2 -- 3	86	40	15	1	6	38	20
3 -- 5	137	70	25	7	13	56	16
5 -- 10	230	145	48	6	27	80	18
10 -- 20	292	211	38	10	45	101	17
20 -- 30	219	187	22	5	27	75	15
30 -- 50	227	198	24	6	35	82	13
50 -- 100	221	195	21	8	34	57	10
100 ed oltre	90	75	13	3	18	16	4
TOTALE	1.730	1.181	232	54	217	666	160
CLASSI DI CAPIENZA DI CAPI ADULTI							
Meno di 10	167	151	118	10	57	5	-
10 -- 50	510	351	97	31	54	305	-
50 -- 100	361	229	16	3	23	184	-
100 -- 500	552	425	1	7	33	114	-
500 -- 1000	40	20	-	1	11	7	-
1000 -- 2000	33	4	-	1	16	10	-
2000 -- 5000	27	1	-	1	17	7	-
5000 ed oltre	40	-	-	-	6	34	-
TOTALE	1.730	1.181	232	54	217	666	-
ZONE ALTIMETRICHE							
Montagna	-	-	-	-	-	-	-
Collina	130	64	20	10	9	73	33
Pianura	1.600	1.117	212	44	208	593	127
TOTALE	1.730	1.181	232	54	217	666	160
NUMERO DI RICOVERI							
CLASSI DI SUPERFICIE TOTALE (in ettari)							
Senza superficie	24	8	2	1	1	8	4
Meno di 1 ettaro	153	18	9	4	11	83	28
1 -- 2	181	39	16	3	4	94	25
2 -- 3	168	54	19	1	19	46	29
3 -- 5	225	70	28	7	44	60	16
5 -- 10	398	155	57	6	52	100	28
10 -- 20	535	247	50	11	82	121	24
20 -- 30	431	263	23	5	41	81	18
30 -- 50	586	363	30	6	69	104	14
50 -- 100	624	443	21	8	75	67	10
100 ed oltre	376	261	15	5	70	21	4
TOTALE	3.701	1.921	270	57	468	785	200
CLASSI DI CAPIENZA DI CAPI ADULTI							
Meno di 10	541	151	118	10	57	5	-
10 -- 50	860	351	116	31	57	305	-
50 -- 100	564	298	35	3	44	184	-
100 -- 500	1.195	969	1	10	71	144	-
500 -- 1000	156	99	-	1	45	11	-
1000 -- 2000	124	32	-	1	65	26	-
2000 -- 5000	120	21	-	1	86	12	-
5000 ed oltre	141	-	-	-	43	98	-
TOTALE	3.701	1.921	270	57	468	785	-
ZONE ALTIMETRICHE							
Montagna	-	-	-	-	-	-	-
Collina	245	85	21	10	14	82	33
Pianura	3.456	1.836	249	47	454	703	167
TOTALE	3.701	1.921	270	57	468	785	200

Tavola 2.45 - Aziende che dispongono di ricoveri per animali, per numero di capi adulti ricoverabili, tipo di ricovero e tipo di impianto

TIPO DI RICOVERO TIPO DI IMPIANTO	NUMERO DI CAPI ADULTI RICOVERABILI								Totale
	Meno di 10	10-50	50 - 100	100 -500	500 -- 1000	1000 -- 2000	2000 -- 5000	5000 ed oltre	
STALLE PER BOVINI	151	351	229	425	20	4	1	-	1.181
Con impianti per:									
Alimentazione automatizzata	1	3	26	124	4	2	-	-	160
Abbeveraggio automatizzato	67	250	192	387	19	4	1	-	920
Sgombero di letame e rimozione rifiuti	8	79	135	251	11	4	1	-	489
Mungitura meccanica	3	64	110	321	17	4	-	-	519
STALLE PER EQUINI	118	97	16	1	-	-	-	-	232
Con impianti per:									
Alimentazione automatizzata	3	1	-	-	-	-	-	-	4
Abbeveraggio automatizzato	50	61	14	1	-	-	-	-	126
Sgombero di letame e rimozione rifiuti	3	12	3	-	-	-	-	-	18
OVILI	10	31	3	7	1	1	1	-	54
Con impianti per:									
Alimentazione automatizzata	-	-	-	1	-	-	-	-	1
Abbeveraggio automatizzato	-	8	2	5	1	-	-	-	16
Sgombero di letame e rimozione rifiuti	1	1	-	4	-	-	-	-	6
Mungitura meccanica	-	-	-	3	-	-	-	-	3
PORCILAIE	57	54	23	33	11	16	17	6	217
Con impianti per:									
Alimentazione automatizzata	-	-	-	9	6	13	16	6	50
Abbeveraggio automatizzato	20	33	16	23	8	15	17	6	138
Sgombero di letame e rimozione rifiuti	3	6	1	13	6	12	13	4	58
Depurazione liquami	1	1	2	6	2	3	2	1	18
POLLAI	5	305	184	114	7	10	7	34	666
Con impianti per:									
Alimentazione automatizzata	-	1	1	1	-	-	3	33	39
Abbeveraggio automatizzato	-	4	8	17	1	3	6	33	72
Sgombero di letame e rimozione rifiuti	-	2	-	2	-	1	4	27	36

Tavola 2.46 - Aziende che utilizzano mezzi meccanici aziendali ed extraziendali per titolo di possesso dei mezzi meccanici, tipo di mezzo utilizzato e zona altimetrica

MEZZI MECCANICI	Totale aziende	DI PROPRIETÀ SOLO DELL'AZIENDA			In comproprietà	Forniti da terzi
		Aziende	NUMERO MEZZI			
			Totale	Di età inferiore a 10 anni		
TOTALE						
TOTALE	4.422	3.473	-	-	136	2.979
Trattrici	3.967	2.954	8.192	2.374	80	1.352
Di potenza inferiore a 40 Kw	1.270	1.152	1.437	277	26	128
Da 40 Kw a meno di 60 Kw	2.165	1.847	2.735	528	40	336
Da 60 Kw a meno di 100 Kw	2.335	1.722	3.085	1.115	40	710
Di 100 Kw e oltre	922	636	935	454	14	315
Motocoltivatori, motozappe, motofresatrici e motofalciatrici	2.641	2.358	3.369	668	60	312
Mietitrebbiatrici	2.695	422	483	112	23	2.348
Macchine per la raccolta completamente automatizzata di:						
Pomodoro da industria	1	-	-	-	-	1
Patata	9	5	6	1	-	4
Barbabietola da zucchero	11	3	3	1	-	10
Altri prodotti	92	32	49	24	2	69
Apparecchi meccanici distribuzione dei prodotti fitoiatrici	2.096	1.339	1.520	466	45	781
Macchine per la fertilizzazione	2.555	1.665	2.296	588	33	928
Altri mezzi meccanici	1.698	1.089	-	-	18	740
MONTAGNA						
TOTALE	-	-	-	-	-	-
Trattrici	-	-	-	-	-	-
Di potenza inferiore a 40 Kw	-	-	-	-	-	-
Da 40 Kw a meno di 60 Kw	-	-	-	-	-	-
Da 60 Kw a meno di 100 Kw	-	-	-	-	-	-
Di 100 Kw e oltre	-	-	-	-	-	-
Motocoltivatori, motozappe, motofresatrici e motofalciatrici	-	-	-	-	-	-
Mietitrebbiatrici	-	-	-	-	-	-
Macchine per la raccolta completamente automatizzata di:						
Pomodoro da industria	-	-	-	-	-	-
Patata	-	-	-	-	-	-
Barbabietola da zucchero	-	-	-	-	-	-
Altri prodotti	-	-	-	-	-	-
Apparecchi meccanici distribuzione dei prodotti fitoiatrici	-	-	-	-	-	-
Macchine per la fertilizzazione	-	-	-	-	-	-
Altri mezzi meccanici	-	-	-	-	-	-
COLLINA						
TOTALE	257	237	-	-	10	170
Trattrici	225	159	386	104	4	91
Di potenza inferiore a 40 Kw	79	69	93	16	-	12
Da 40 Kw a meno di 60 Kw	161	101	145	33	3	65
Da 60 Kw a meno di 100 Kw	90	77	129	49	2	19
Di 100 Kw e oltre	16	16	19	6	-	-
Motocoltivatori, motozappe, motofresatrici e motofalciatrici	184	178	261	48	7	9
Mietitrebbiatrici	106	22	25	1	2	90
Macchine per la raccolta completamente automatizzata di:						
Pomodoro da industria	-	-	-	-	-	-
Patata	2	-	-	-	-	2
Barbabietola da zucchero	-	-	-	-	-	-
Altri prodotti	3	1	1	-	-	2
Apparecchi meccanici distribuzione dei prodotti fitoiatrici	55	46	51	13	3	10
Macchine per la fertilizzazione	83	71	87	28	3	14
Altri mezzi meccanici	157	81	-	-	2	90
PIANURA						
TOTALE	4.165	3.236	-	-	126	2.809
Trattrici	3.742	2.795	7.806	2.270	76	1.261
Di potenza inferiore a 40 Kw	1.191	1.083	1.344	261	26	116
Da 40 Kw a meno di 60 Kw	2.004	1.746	2.590	495	37	271
Da 60 Kw a meno di 100 Kw	2.245	1.645	2.956	1.066	38	691
Di 100 Kw e oltre	906	620	916	448	14	315
Motocoltivatori, motozappe, motofresatrici e motofalciatrici	2.457	2.180	3.108	620	53	303
Mietitrebbiatrici	2.589	400	458	111	21	2.258
Macchine per la raccolta completamente automatizzata di:						
Pomodoro da industria	1	-	-	-	-	1
Patata	7	5	6	1	-	2
Barbabietola da zucchero	11	3	3	1	-	10
Altri prodotti	89	31	48	24	2	67
Apparecchi meccanici distribuzione dei prodotti fitoiatrici	2.041	1.293	1.469	453	42	771
Macchine per la fertilizzazione	2.472	1.594	2.209	560	30	914
Altri mezzi meccanici	1.541	1.008	-	-	16	650

Tavola 2.47 - Aziende che utilizzano mezzi meccanici aziendali ed extraziendali per tipo di possesso, tipo di mezzo utilizzato e zona altimetrica

MEZZI MECCANICI	TIPO DI POSSESSO						
	Solo di proprietà	Solo in comproprietà	Solo forniti da terzi	Di proprietà e in comproprietà	Di proprietà e forniti da terzi	In comproprietà e forniti da terzi	Di proprietà, in comproprietà e forniti da terzi
TOTALE							
Trattrici	2.543	5	1.007	67	337	1	7
<i>Di potenza inferiore a 40 Kw</i>	1.116	-	118	26	10	-	-
<i>Da 40 Kw a meno di 60 Kw</i>	1.790	6	312	33	23	-	1
<i>Da 60 Kw a meno di 100 Kw</i>	1.585	5	608	35	102	-	-
<i>Di 100 Kw e oltre</i>	594	1	284	12	30	1	-
Motocoltivatori, motozappe, motofresatrici e motofalciatrici	2.270	7	276	52	35	-	1
Mietitrebbiatrici	326	9	2.264	12	82	-	2
Macchine per la raccolta completamente automatizzata di:							
<i>Pomodoro da industria</i>	-	-	1	-	-	-	-
<i>Patata</i>	5	-	4	-	-	-	-
<i>Barbabietola da zucchero</i>	1	-	8	-	2	-	-
<i>Altri prodotti</i>	21	-	60	2	9	-	-
Apparecchi meccanici distribuzione dei prodotti fitoiatrici	1.270	9	748	36	33	-	-
Macchine per la fertilizzazione	1.594	5	885	28	43	-	-
Altri mezzi meccanici	942	9	598	7	140	2	-
MONTAGNA							
Trattrici	-	-	-	-	-	-	-
<i>Di potenza inferiore a 40 Kw</i>	-	-	-	-	-	-	-
<i>Da 40 Kw a meno di 60 Kw</i>	-	-	-	-	-	-	-
<i>Da 60 Kw a meno di 100 Kw</i>	-	-	-	-	-	-	-
<i>Di 100 Kw e oltre</i>	-	-	-	-	-	-	-
Motocoltivatori, motozappe, motofresatrici e motofalciatrici	-	-	-	-	-	-	-
Mietitrebbiatrici	-	-	-	-	-	-	-
Macchine per la raccolta completamente automatizzata di:							
<i>Pomodoro da industria</i>	-	-	-	-	-	-	-
<i>Patata</i>	-	-	-	-	-	-	-
<i>Barbabietola da zucchero</i>	-	-	-	-	-	-	-
<i>Altri prodotti</i>	-	-	-	-	-	-	-
Apparecchi meccanici distribuzione dei prodotti fitoiatrici	-	-	-	-	-	-	-
Macchine per la fertilizzazione	-	-	-	-	-	-	-
Altri mezzi meccanici	-	-	-	-	-	-	-
COLLINA							
Trattrici	131	-	66	3	24	-	1
<i>Di potenza inferiore a 40 Kw</i>	67	-	10	-	2	-	-
<i>Da 40 Kw a meno di 60 Kw</i>	93	-	60	3	5	-	-
<i>Da 60 Kw a meno di 100 Kw</i>	69	-	13	2	6	-	-
<i>Di 100 Kw e oltre</i>	16	-	-	-	-	-	-
Motocoltivatori, motozappe, motofresatrici e motofalciatrici	168	-	6	7	3	-	-
Mietitrebbiatrici	14	-	84	2	6	-	-
Macchine per la raccolta completamente automatizzata di:							
<i>Pomodoro da industria</i>	-	-	-	-	-	-	-
<i>Patata</i>	-	-	2	-	-	-	-
<i>Barbabietola da zucchero</i>	-	-	-	-	-	-	-
<i>Altri prodotti</i>	1	-	2	-	-	-	-
Apparecchi meccanici distribuzione dei prodotti fitoiatrici	42	-	9	3	1	-	-
Macchine per la fertilizzazione	66	-	12	3	2	-	-
Altri mezzi meccanici	65	1	75	1	15	-	-
PIANURA							
Trattrici	2.412	5	941	64	313	1	6
<i>Di potenza inferiore a 40 Kw</i>	1.049	-	108	26	8	-	-
<i>Da 40 Kw a meno di 60 Kw</i>	1.697	6	252	30	18	-	1
<i>Da 60 Kw a meno di 100 Kw</i>	1.516	5	595	33	96	-	-
<i>Di 100 Kw e oltre</i>	578	1	284	12	30	1	-
Motocoltivatori, motozappe, motofresatrici e motofalciatrici	2.102	7	270	45	32	-	1
Mietitrebbiatrici	312	9	2.180	10	76	-	2
Macchine per la raccolta completamente automatizzata di:							
<i>Pomodoro da industria</i>	-	-	1	-	-	-	-
<i>Patata</i>	5	-	2	-	-	-	-
<i>Barbabietola da zucchero</i>	1	-	8	-	2	-	-
<i>Altri prodotti</i>	20	-	58	2	9	-	-
Apparecchi meccanici distribuzione dei prodotti fitoiatrici	1.228	9	739	33	32	-	-
Macchine per la fertilizzazione	1.528	5	873	25	41	-	-
Altri mezzi meccanici	877	8	523	6	125	2	-

Tavola 2.48 - Aziende che utilizzano mezzi meccanici di proprietà dell'azienda e relativo numero di mezzi per classe di superficie agricola utilizzata (SAU) e tipo di mezzo utilizzato

MEZZI MECCANICI	CLASSI DI SUPERFICIE AGRICOLA UTILIZZATA (in ettari)									Totale
	Senza superficie	Meno di 1	1 -- 2	2 -- 5	5 -- 10	10 -- 20	20 -- 50	50 -- 100	100 ed oltre	
AZIENDE										
Trattrici	47	244	227	459	403	478	646	324	126	2.954
Di potenza inferiore a 40 Kw	17	160	119	216	148	169	199	94	30	1.152
Da 40 Kw a meno di 60 Kw	21	84	111	239	248	327	467	254	96	1.847
Da 60 Kw a meno di 100 Kw	19	35	40	127	207	331	555	296	112	1.722
Di 100 Kw e oltre	2	2	10	13	39	70	211	198	91	636
Motocoltivatori, motozappe, motofresatrici e motofalciatrici	23	389	265	349	284	333	433	205	77	2.358
Mietitrebbiatrici	-	1	2	17	20	53	130	136	63	422
Macchine per la raccolta automatizzata di:										
Patata	-	-	1	1	-	1	2	-	-	5
Barbabietola da zucchero	-	-	-	-	-	1	-	2	-	3
Altri prodotti	-	2	2	3	3	5	9	4	4	32
Apparecchi meccanici distribuzione dei prodotti fitoiatrici	13	132	52	101	125	211	379	235	91	1.339
Macchine per la fertilizzazione	-	57	51	160	200	305	514	271	107	1.665
Altri mezzi meccanici	12	93	67	146	139	176	294	119	43	1.089
NUMERO DI MEZZI										
Trattrici	62	316	319	722	832	1.251	2.301	1.546	843	8.192
Di potenza inferiore a 40 Kw	17	176	129	260	190	217	267	129	52	1.437
Da 40 Kw a meno di 60 Kw	23	95	129	281	331	472	744	429	231	2.735
Da 60 Kw a meno di 100 Kw	20	43	51	166	270	475	996	688	376	3.085
Di 100 Kw e oltre	2	2	10	15	41	87	294	300	184	935
Motocoltivatori, motozappe, motofresatrici e motofalciatrici	29	496	369	506	410	452	643	330	134	3.369
Mietitrebbiatrici	-	1	3	18	21	61	141	158	80	483
Macchine per la raccolta automatizzata di:										
Patata	-	-	2	1	-	1	2	-	-	6
Barbabietola da zucchero	-	-	-	-	-	1	-	2	-	3
Altri prodotti	-	5	2	3	5	7	14	4	9	49
Apparecchi meccanici distribuzione dei prodotti fitoiatrici	15	149	64	112	145	222	416	270	127	1.520
Macchine per la fertilizzazione	-	69	63	181	238	368	734	432	211	2.296

Tavola 2.49 - Aziende che utilizzano i principali mezzi meccanici di proprietà dell'azienda per numero di mezzi e tipo di mezzo utilizzato

MEZZI MECCANICI	NUMERO DI MEZZI DI PROPRIETÀ DELL'AZIENDA							Totale
	1	2	3	4	5	6 E OLTRE		
						Aziende	Numero mezzi	
TOTALE								
Trattrici	939	657	528	366	217	247	1.806	2.954
Di potenza inferiore a 40 Kw	954	140	37	15	4	2	12	1.152
Da 40 Kw a meno di 60 Kw	1.205	464	140	21	9	8	53	1.847
Da 60 Kw a meno di 100 Kw	908	463	230	75	27	19	126	1.722
Di 100 Kw e oltre	432	137	49	12	3	3	19	636
Motocoltivatori, motozappe, motofresatrici e motofalciatrici	1.678	482	122	42	23	11	78	2.358
Mietitrebbiatrici	371	42	8	1	-	-	-	422
Macchine per la raccolta completamente automatizzata di:								
Patata	4	1	-	-	-	-	-	5
Barbabietola da zucchero	3	-	-	-	-	-	-	3
Altri prodotti	25	2	2	2	-	1	6	32
Apparecchi meccanici distribuzione dei prodotti fitoiatrici	1.189	129	14	5	1	1	6	1.339
Macchine per la fertilizzazione	1.218	314	99	21	10	3	19	1.665
DI ETÀ INFERIORE A 10 ANNI								
Trattrici	635	343	137	66	30	32	228	1.243
Di potenza inferiore a 40 Kw	193	30	5	1	1	-	-	230
Da 40 Kw a meno di 60 Kw	322	69	13	3	1	2	12	410
Da 60 Kw a meno di 100 Kw	486	174	59	17	2	4	26	742
Di 100 Kw e oltre	275	52	19	3	-	1	6	350
Motocoltivatori, motozappe, motofresatrici e motofalciatrici	317	81	33	9	7	3	19	450
Mietitrebbiatrici	76	12	4	-	-	-	-	92
Macchine per la raccolta completamente automatizzata di:								
Patata	1	-	-	-	-	-	-	1
Barbabietola da zucchero	1	-	-	-	-	-	-	1
Altri prodotti	5	3	1	1	-	1	6	11
Apparecchi meccanici distribuzione dei prodotti fitoiatrici	331	49	6	2	1	1	6	390
Macchine per la fertilizzazione	330	82	19	5	2	1	7	439

Tavola 2.50 - Aziende e relativo numero di giornate di lavoro aziendale per classe di giornate di lavoro, classe di superficie totale e classe di superficie agricola utilizzata (SAU)

CLASSI DI SUPERFICIE TOTALE		CLASSI DI GIORNATE DI LAVORO							Totale
CLASSI DI SAU	Meno di 50	50 -- 100	100 -- 200	200 -- 300	300 -- 500	500 -- 1000	1000 -- 2500	2500 ed oltre	
AZIENDE									
CLASSI DI SUPERFICIE TOTALE (in ettari)									
Senza superficie	3	-	4	1	10	4	1	-	23
Meno di 1 ettaro	712	134	112	32	56	43	13	1	1.103
1 -- 2	319	69	52	36	52	45	30	-	603
2 -- 3	148	43	34	20	33	29	9	1	317
3 -- 5	121	51	57	28	47	34	19	2	359
5 -- 10	95	58	103	54	102	53	17	5	487
10 -- 20	62	40	92	76	148	99	15	7	539
20 -- 30	26	13	44	48	95	93	29	1	349
30 -- 50	21	13	17	42	94	129	58	3	377
50 -- 100	18	6	10	22	75	124	107	3	365
100 ed oltre	4	3	3	5	19	49	60	14	157
TOTALE	1.529	430	528	364	731	702	358	37	4.679
CLASSI DI SAU (in ettari)									
Senza superficie	82	13	13	6	12	5	2	-	133
Meno di 1 ettaro	739	147	128	38	76	59	25	1	1.213
1 -- 2	286	65	46	37	45	43	29	1	552
2 -- 3	134	40	37	20	33	31	5	1	301
3 -- 5	102	49	59	32	49	27	17	2	337
5 -- 10	73	56	101	52	101	53	14	6	456
10 -- 20	54	31	83	74	147	109	20	5	523
20 -- 30	23	11	39	46	98	100	32	2	351
30 -- 50	17	11	11	37	83	114	62	3	338
50 -- 100	15	5	10	21	72	120	100	2	345
100 ed oltre	4	2	1	1	15	41	52	14	130
TOTALE	1.529	430	528	364	731	702	358	37	4.679
GIORNATE DI LAVORO AZIENDALE									
CLASSI DI SUPERFICIE TOTALE (in ettari)									
Senza superficie	56	-	500	280	3.649	2.655	1.095	-	8.235
Meno di 1 ettaro	7.837	8.078	14.182	7.413	19.894	28.942	18.708	2.700	107.754
1 -- 2	3.676	4.304	6.570	8.484	18.612	31.064	42.539	-	115.249
2 -- 3	2.065	2.671	4.750	4.556	11.482	19.247	14.325	2.650	61.746
3 -- 5	1.833	3.160	7.300	6.729	16.359	22.879	28.479	11.769	98.508
5 -- 10	1.799	3.693	13.739	12.619	35.934	37.054	21.771	15.728	142.337
10 -- 20	981	2.665	13.181	17.486	52.930	67.339	18.002	28.421	201.005
20 -- 30	507	886	6.035	11.253	34.527	66.112	37.253	5.702	162.275
30 -- 50	427	1.018	2.419	9.970	34.288	93.055	72.565	22.068	235.810
50 -- 100	288	381	1.370	5.176	27.671	87.583	148.821	8.630	279.920
100 ed oltre	32	190	413	1.231	7.433	35.010	88.661	45.151	178.121
TOTALE	19.501	27.046	70.459	85.197	262.779	490.940	492.219	142.819	1.590.960
CLASSI DI SAU (in ettari)									
Senza superficie	786	895	1.759	1.401	4.261	3.255	2.643	-	15.000
Meno di 1 ettaro	8.647	8.901	16.372	8.763	27.187	40.447	39.078	2.700	152.095
1 -- 2	3.292	4.049	5.677	8.750	15.614	29.041	40.123	7.450	113.996
2 -- 3	1.808	2.407	5.297	4.575	11.200	21.099	6.802	2.650	55.838
3 -- 5	1.670	3.081	7.437	7.662	17.385	17.540	24.553	6.969	86.297
5 -- 10	1.354	3.568	13.599	12.220	35.972	37.159	17.926	26.479	148.277
10 -- 20	853	2.075	11.830	17.136	53.040	73.897	25.352	15.020	199.203
20 -- 30	446	783	5.326	10.533	35.175	70.915	40.658	10.382	174.218
30 -- 50	350	846	1.599	8.875	30.463	83.529	79.791	20.438	225.891
50 -- 100	263	331	1.453	5.001	26.754	84.330	137.978	5.580	261.690
100 ed oltre	32	110	110	281	5.728	29.728	77.315	45.151	158.455
TOTALE	19.501	27.046	70.459	85.197	262.779	490.940	492.219	142.819	1.590.960

Tavola 2.51 - Aziende e relativo numero di giornate di lavoro aziendale per classe di giornate di lavoro, forma di conduzione e zona altimetrica

FORME DI CONDUZIONE ZONE ALTIMETRICHE	CLASSI DI GIORNATE DI LAVORO								Totale
	Meno di 50	50--100	100--200	200--300	300--500	500--1000	1000--2500	2500 ed oltre	
AZIENDE									
FORME DI CONDUZIONE									
Conduzione diretta del coltivatore	807	373	495	334	705	650	322	25	3.711
<i>Con solo manodopera familiare</i>	802	367	490	324	659	498	143	3	3.286
<i>Con manodopera familiare prevalente</i>	3	5	3	7	27	115	132	4	296
<i>Con manodopera extrafamiliare prevalente</i>	2	1	2	3	19	37	47	18	129
Conduzione con salariati	722	56	33	30	24	52	36	12	965
Conduzione a colonia parziaria appoderata	-	1	-	-	-	-	-	-	1
Altra forma di conduzione	-	-	-	-	2	-	-	-	2
TOTALE	1.529	430	528	364	731	702	358	37	4.679
ZONE ALTIMETRICHE									
Montagna	-	-	-	-	-	-	-	-	-
Collina	61	35	41	28	50	38	7	3	263
Pianura	1.468	395	487	336	681	664	351	34	4.416
TOTALE	1.529	430	528	364	731	702	358	37	4.679
GIORNATE DI LAVORO AZIENDALE									
FORME DI CONDUZIONE									
Conduzione diretta del coltivatore	14.320	23.566	66.026	78.162	253.629	453.310	434.245	82.934	1.406.192
<i>Con solo manodopera familiare</i>	14.236	23.059	65.335	75.744	235.142	341.898	180.816	9.899	946.129
<i>Con manodopera familiare prevalente</i>	34	417	401	1.718	10.923	84.697	182.598	11.353	292.141
<i>Con manodopera extrafamiliare prevalente</i>	50	90	290	700	7.564	26.715	70.831	61.682	167.922
Conduzione con salariati	5.181	3.420	4.433	7.035	8.535	37.630	57.974	59.885	184.093
Conduzione a colonia parziaria appoderata	-	60	-	-	-	-	-	-	60
Altra forma di conduzione	-	-	-	-	615	-	-	-	615
TOTALE	19.501	27.046	70.459	85.197	262.779	490.940	492.219	142.819	1.590.960
ZONE ALTIMETRICHE									
Montagna	-	-	-	-	-	-	-	-	-
Collina	1.219	2.396	5.610	6.455	17.053	26.365	9.957	13.736	82.791
Pianura	18.282	24.650	64.849	78.742	245.726	464.575	482.262	129.083	1.508.169
TOTALE	19.501	27.046	70.459	85.197	262.779	490.940	492.219	142.819	1.590.960

Tavola 2.52 - Aziende per categoria di manodopera familiare, classe di superficie totale, classe di superficie agricola utilizzata (SAU) e sesso

		FAMILIARI E PARENTI DEL CONDUTTORE					
CLASSI DI SUPERFICIE TOTALE CLASSI DI SAU	Conduttore	CONIUGE		ALTRI FAMILIARI DEL CONDUTTORE		Parenti del conduttore	Totale
		Totale	Di cui che lavora in azienda	Totale	Di cui che lavorano in azienda		
TOTALE							
CLASSI DI SUPERFICIE TOTALE (in ettari)							
Senza superficie	22	18	10	14	5	2	22
Meno di 1 ettaro	1.093	724	171	467	83	42	1.093
1 -- 2	589	341	80	287	71	57	589
2 -- 3	308	180	56	165	44	27	308
3 -- 5	343	196	61	180	51	41	343
5 -- 10	470	271	98	281	97	55	470
10 -- 20	521	318	118	337	127	83	521
20 -- 30	342	228	107	238	125	69	342
30 -- 50	359	234	102	259	141	99	359
50 -- 100	344	251	131	249	148	119	344
100 ed oltre	131	91	46	85	53	52	131
TOTALE	4.522	2.852	980	2.562	945	646	4.522
CLASSI DI SAU (in ettari)							
Senza superficie	125	70	22	53	11	6	125
Meno di 1 ettaro	1.197	789	194	529	103	58	1.197
1 -- 2	536	315	78	262	66	54	536
2 -- 3	288	161	46	151	42	23	288
3 -- 5	331	185	60	181	56	39	331
5 -- 10	439	263	97	258	84	57	439
10 -- 20	504	314	124	341	140	80	504
20 -- 30	345	227	99	243	127	74	345
30 -- 50	320	217	97	239	131	103	320
50 -- 100	326	233	125	233	138	104	326
100 ed oltre	111	78	38	72	47	48	111
TOTALE	4.522	2.852	980	2.562	945	646	4.522
MASCHI							
CLASSI DI SUPERFICIE TOTALE (in ettari)							
Senza superficie	18	3	3	11	5	2	22
Meno di 1 ettaro	861	112	57	332	76	37	1.009
1 -- 2	470	52	29	195	60	46	544
2 -- 3	245	31	19	123	39	24	294
3 -- 5	274	30	21	130	45	35	330
5 -- 10	375	51	34	192	77	46	450
10 -- 20	435	53	34	248	117	75	505
20 -- 30	300	24	18	191	109	64	333
30 -- 50	330	11	5	209	127	91	355
50 -- 100	318	12	6	204	134	110	339
100 ed oltre	121	4	1	73	48	49	128
TOTALE	3.747	383	227	1.908	837	579	4.309
CLASSI DI SAU (in ettari)							
Senza superficie	91	12	8	40	10	5	109
Meno di 1 ettaro	951	124	68	376	93	48	1.115
1 -- 2	427	45	24	176	56	47	493
2 -- 3	230	26	14	115	36	20	274
3 -- 5	264	32	20	128	50	34	318
5 -- 10	350	53	40	175	67	47	428
10 -- 20	428	48	29	257	128	74	488
20 -- 30	303	21	16	191	109	67	336
30 -- 50	298	9	4	195	119	94	319
50 -- 100	300	11	4	194	127	98	320
100 ed oltre	105	2	-	61	42	45	109
TOTALE	3.747	383	227	1.908	837	579	4.309

Tavola 2.52 segue - Aziende per categoria di manodopera familiare, classe di superficie totale, classe di superficie agricola utilizzata (SAU) e sesso

		FAMILIARI E PARENTI DEL CONDUTTORE						
CLASSI DI SUPERFICIE TOTALE CLASSI DI SAU	Conduttore	CONIUGE		ALTRI FAMILIARI DEL CONDUTTORE		Parenti del conduttore	Totale	
		Totale	Di cui che lavora in azienda	Totale	Di cui che lavorano in azienda			
FEMMINE								
CLASSI DI SUPERFICIE TOTALE (in ettari)								
Senza superficie	4	15	7	8	-	-	20	
Meno di 1 ettaro	232	612	114	274	20	9	884	
1 -- 2	119	289	51	176	24	15	463	
2 -- 3	63	149	37	85	10	4	233	
3 -- 5	69	166	40	116	12	11	271	
5 -- 10	95	220	64	169	27	16	372	
10 -- 20	86	265	84	208	25	18	410	
20 -- 30	42	204	89	149	41	16	284	
30 -- 50	29	223	97	148	28	21	297	
50 -- 100	26	239	125	141	36	39	296	
100 ed oltre	10	87	45	48	14	15	114	
TOTALE	775	2.469	753	1.522	237	164	3.644	
CLASSI DI SAU (in ettari)								
Senza superficie	34	58	14	33	2	1	97	
Meno di 1 ettaro	246	665	126	310	26	15	968	
1 -- 2	109	270	54	159	23	11	424	
2 -- 3	58	135	32	79	9	4	213	
3 -- 5	67	153	40	112	10	10	256	
5 -- 10	89	210	57	161	27	19	351	
10 -- 20	76	266	95	211	30	15	401	
20 -- 30	42	206	83	150	44	17	291	
30 -- 50	22	208	93	133	21	25	268	
50 -- 100	26	222	121	133	32	32	278	
100 ed oltre	6	76	38	41	13	15	97	
TOTALE	775	2.469	753	1.522	237	164	3.644	

Tavola 2.53 - Aziende per categoria di altra manodopera aziendale, classe di superficie totale, classe di superficie agricola utilizzata (SAU) e sesso

ALTRA MANODOPERA AZIENDALE					
CLASSI DI SUPERFICIE TOTALE CLASSI DI SAU	DIRIGENTI E IMPIEGATI		OPERAI ED ASSIMILATI		Totale
	A tempo indeterminato	A tempo determinato	A tempo indeterminato	A tempo determinato	
TOTALE					
CLASSI DI SUPERFICIE TOTALE (in ettari)					
Senza superficie	1	-	-	-	1
Meno di 1 ettaro	15	3	34	22	60
1 -- 2	22	3	42	9	59
2 -- 3	10	1	15	7	24
3 -- 5	17	3	29	16	45
5 -- 10	22	9	27	20	54
10 -- 20	22	-	30	10	50
20 -- 30	8	2	19	10	32
30 -- 50	22	2	52	17	75
50 -- 100	25	2	107	26	137
100 ed oltre	32	1	95	17	109
TOTALE	196	26	450	154	646
CLASSI DI SAU (in ettari)					
Senza superficie	7	1	6	4	15
Meno di 1 ettaro	24	5	49	26	83
1 -- 2	25	-	36	16	58
2 -- 3	13	2	17	4	24
3 -- 5	6	4	20	10	29
5 -- 10	22	8	29	20	54
10 -- 20	22	2	31	10	53
20 -- 30	6	-	21	11	32
30 -- 50	22	2	50	12	69
50 -- 100	23	1	106	29	135
100 ed oltre	26	1	85	12	94
TOTALE	196	26	450	154	646
MASCHI					
CLASSI DI SUPERFICIE TOTALE (in ettari)					
Senza superficie	1	-	-	-	1
Meno di 1 ettaro	12	-	32	19	54
1 -- 2	17	2	39	8	54
2 -- 3	10	1	15	7	24
3 -- 5	13	3	28	15	42
5 -- 10	15	6	26	19	50
10 -- 20	17	-	29	9	46
20 -- 30	6	2	19	9	32
30 -- 50	22	2	51	17	74
50 -- 100	23	1	106	26	135
100 ed oltre	26	1	95	17	108
TOTALE	162	18	440	146	620
CLASSI DI SAU (in ettari)					
Senza superficie	6	1	6	4	14
Meno di 1 ettaro	20	1	46	23	75
1 -- 2	20	-	33	15	53
2 -- 3	10	2	17	3	23
3 -- 5	4	3	20	10	29
5 -- 10	17	5	28	18	49
10 -- 20	15	2	30	10	50
20 -- 30	6	-	21	10	32
30 -- 50	20	2	48	12	66
50 -- 100	23	1	106	29	135
100 ed oltre	21	1	85	12	94
TOTALE	162	18	440	146	620

Tavola 2.53 segue - Aziende per categoria di altra manodopera aziendale, classe di superficie totale, classe di superficie agricola utilizzata (SAU) e sesso

	ALTRA MANODOPERA AZIENDALE				
CLASSI DI SUPERFICIE TOTALE CLASSI DI SAU	DIRIGENTI E IMPIEGATI		OPERAI ED ASSIMILATI		Totale
	A tempo indeterminato	A tempo determinato	A tempo indeterminato	A tempo determinato	
FEMMINE					
CLASSI DI SUPERFICIE TOTALE (in ettari)					
Senza superficie	-	-	-	-	-
Meno di 1 ettaro	4	3	5	4	13
1 -- 2	10	1	10	2	21
2 -- 3	1	-	2	-	3
3 -- 5	7	-	4	4	12
5 -- 10	8	5	7	5	23
10 -- 20	6	-	5	3	11
20 -- 30	3	-	3	3	7
30 -- 50	2	1	3	3	7
50 -- 100	6	1	6	1	13
100 ed oltre	14	1	4	-	16
TOTALE	61	12	49	25	126
CLASSI DI SAU (in ettari)					
Senza superficie	1	-	-	-	1
Meno di 1 ettaro	7	4	9	4	21
1 -- 2	9	-	9	2	18
2 -- 3	5	-	-	1	6
3 -- 5	3	1	5	3	8
5 -- 10	7	5	7	7	23
10 -- 20	7	-	5	1	11
20 -- 30	1	-	1	4	5
30 -- 50	5	1	6	2	11
50 -- 100	5	-	4	1	10
100 ed oltre	11	1	3	-	12
TOTALE	61	12	49	25	126

Tavola 2.54 - Giornate di lavoro aziendale per categoria di manodopera familiare, classe di superficie totale, classe di superficie agricola utilizzata (SAU) e sesso

CLASSI DI SUPERFICIE TOTALE CLASSI DI SAU	Conduttore	FAMILIARI E PARENTI DEL CONDUTTORE			Totale
		Coniuge	Altri familiari del conduttore	Parenti del conduttore	
TOTALE					
CLASSI DI SUPERFICIE TOTALE (in ettari)					
Senza superficie	5.332	1.315	1.038	400	8.085
Meno di 1 ettaro	60.731	11.777	9.121	5.005	86.634
1 -- 2	53.187	9.332	14.793	10.246	87.558
2 -- 3	30.546	6.428	7.757	3.956	48.687
3 -- 5	40.715	8.095	12.123	8.168	69.101
5 -- 10	73.215	11.792	17.841	12.570	115.418
10 -- 20	103.807	15.410	30.303	19.048	168.568
20 -- 30	77.642	15.022	32.793	19.513	144.970
30 -- 50	92.280	16.584	51.236	34.616	194.716
50 -- 100	91.630	19.803	54.992	52.171	218.596
100 ed oltre	33.014	7.938	19.706	29.145	89.803
TOTALE	662.099	123.496	251.703	194.838	1.232.136
CLASSI DI SAU (in ettari)					
Senza superficie	8.676	1.832	1.380	744	12.632
Meno di 1 ettaro	78.129	15.079	15.906	10.603	119.717
1 -- 2	49.153	9.669	13.610	8.216	80.648
2 -- 3	29.319	5.368	6.114	2.767	43.568
3 -- 5	41.629	8.181	11.034	7.889	68.733
5 -- 10	70.899	11.194	16.064	13.566	111.723
10 -- 20	104.791	15.799	35.533	18.403	174.526
20 -- 30	81.285	15.300	38.097	21.463	156.145
30 -- 50	83.156	15.053	46.289	38.970	183.468
50 -- 100	87.028	19.218	50.980	45.432	202.658
100 ed oltre	28.034	6.803	16.696	26.785	78.318
TOTALE	662.099	123.496	251.703	194.838	1.232.136
MASCHI					
CLASSI DI SUPERFICIE TOTALE (in ettari)					
Senza superficie	5.030	290	1.038	400	6.758
Meno di 1 ettaro	52.705	3.092	7.496	4.067	67.360
1 -- 2	46.613	2.370	10.828	8.641	68.452
2 -- 3	25.536	2.332	6.022	2.894	36.784
3 -- 5	34.937	2.317	7.594	5.372	50.220
5 -- 10	63.240	3.634	14.421	10.171	91.466
10 -- 20	93.117	4.365	26.673	15.377	139.532
20 -- 30	71.879	2.635	26.588	16.688	117.790
30 -- 50	86.458	673	45.257	30.546	162.934
50 -- 100	86.799	250	47.246	41.197	175.492
100 ed oltre	31.891	50	16.660	27.278	75.879
TOTALE	598.205	22.008	209.823	162.631	992.667
CLASSI DI SAU (in ettari)					
Senza superficie	8.168	530	1.359	742	10.799
Meno di 1 ettaro	67.867	3.930	12.357	8.305	92.459
1 -- 2	43.536	2.412	9.940	7.411	63.299
2 -- 3	23.838	1.642	4.633	1.964	32.077
3 -- 5	36.240	2.562	7.415	5.294	51.511
5 -- 10	60.557	3.903	12.560	10.349	87.369
10 -- 20	94.988	3.849	30.108	15.387	144.332
20 -- 30	74.843	2.580	31.618	18.093	127.134
30 -- 50	78.360	410	41.743	33.348	153.861
50 -- 100	82.312	190	44.080	36.820	163.402
100 ed oltre	27.496	-	14.010	24.918	66.424
TOTALE	598.205	22.008	209.823	162.631	992.667

Tavola 2.54 segue - Giornate di lavoro aziendale per categoria di manodopera familiare, classe di superficie totale, classe di superficie agricola utilizzata (SAU) e sesso

CLASSI DI SUPERFICIE TOTALE CLASSI DI SAU	Conduttore	FAMILIARI E PARENTI DEL CONDUTTORE			Totale
		Coniuge	Altri familiari del conduttore	Parenti del conduttore	
FEMMINE					
CLASSI DI SUPERFICIE TOTALE (in ettari)					
Senza superficie	302	1.025	-	-	1.327
Meno di 1 ettaro	8.026	8.685	1.625	938	19.274
1 -- 2	6.574	6.962	3.965	1.605	19.106
2 -- 3	5.010	4.096	1.735	1.062	11.903
3 -- 5	5.778	5.778	4.529	2.796	18.881
5 -- 10	9.975	8.158	3.420	2.399	23.952
10 -- 20	10.690	11.045	3.630	3.671	29.036
20 -- 30	5.763	12.387	6.205	2.825	27.180
30 -- 50	5.822	15.911	5.979	4.070	31.782
50 -- 100	4.831	19.553	7.746	10.974	43.104
100 ed oltre	1.123	7.888	3.046	1.867	13.924
TOTALE	63.894	101.488	41.880	32.207	239.469
CLASSI DI SAU (in ettari)					
Senza superficie	508	1.302	21	2	1.833
Meno di 1 ettaro	10.262	11.149	3.549	2.298	27.258
1 -- 2	5.617	7.257	3.670	805	17.349
2 -- 3	5.481	3.726	1.481	803	11.491
3 -- 5	5.389	5.619	3.619	2.595	17.222
5 -- 10	10.342	7.291	3.504	3.217	24.354
10 -- 20	9.803	11.950	5.425	3.016	30.194
20 -- 30	6.442	12.720	6.479	3.370	29.011
30 -- 50	4.796	14.643	4.546	5.622	29.607
50 -- 100	4.716	19.028	6.900	8.612	39.256
100 ed oltre	538	6.803	2.686	1.867	11.894
TOTALE	63.894	101.488	41.880	32.207	239.469

Tavola 2.55 - Giornate di lavoro aziendale per categoria di altra manodopera aziendale, classe di superficie totale, classe di superficie agricola utilizzata (SAU) e sesso

ALTRA MANODOPERA AZIENDALE					
CLASSI DI SUPERFICIE TOTALE CLASSI DI SAU	DIRIGENTI E IMPIEGATI		OPERAI E ASSIMILATI		Totale
	A tempo indeterminato	A tempo determinato	A tempo indeterminato	A tempo determinato	
TOTALE					
CLASSI DI SUPERFICIE TOTALE (in ettari)					
Senza superficie	150	-	-	-	150
Meno di 1 ettaro	3.177	291	14.709	2.943	21.120
1 -- 2	6.965	450	19.150	1.126	27.691
2 -- 3	3.167	360	7.711	1.821	13.059
3 -- 5	6.976	416	17.696	4.319	29.407
5 -- 10	4.466	1.446	15.925	5.082	26.919
10 -- 20	4.342	-	22.594	5.501	32.437
20 -- 30	2.081	370	11.610	3.244	17.305
30 -- 50	4.545	255	23.916	12.378	41.094
50 -- 100	5.715	350	51.394	3.865	61.324
100 ed oltre	12.859	2.391	70.475	2.593	88.318
TOTALE	54.443	6.329	255.180	42.872	358.824
CLASSI DI SAU (in ettari)					
Senza superficie	561	10	1.565	232	2.368
Meno di 1 ettaro	6.014	731	22.010	3.623	32.378
1 -- 2	8.300	-	22.387	2.661	33.348
2 -- 3	2.894	570	7.072	1.734	12.270
3 -- 5	3.641	357	10.800	2.766	17.564
5 -- 10	4.954	1.375	24.045	6.180	36.554
10 -- 20	3.513	370	16.568	4.226	24.677
20 -- 30	2.108	-	9.085	6.880	18.073
30 -- 50	5.759	255	28.037	8.372	42.423
50 -- 100	5.954	270	48.583	4.225	59.032
100 ed oltre	10.745	2.391	65.028	1.973	80.137
TOTALE	54.443	6.329	255.180	42.872	358.824
MASCHI					
CLASSI DI SUPERFICIE TOTALE (in ettari)					
Senza superficie	150	-	-	-	150
Meno di 1 ettaro	2.312	-	12.857	2.468	17.637
1 -- 2	4.374	350	16.031	756	21.511
2 -- 3	2.967	360	6.731	1.821	11.879
3 -- 5	4.324	416	16.410	3.555	24.705
5 -- 10	3.500	616	13.195	3.314	20.625
10 -- 20	2.992	-	20.113	3.905	27.010
20 -- 30	1.148	370	10.570	1.462	13.550
30 -- 50	3.945	101	22.165	9.729	35.940
50 -- 100	4.297	270	49.864	3.565	57.996
100 ed oltre	9.599	590	69.223	2.593	82.005
TOTALE	39.608	3.073	237.159	33.168	313.008
CLASSI DI SAU (in ettari)					
Senza superficie	481	10	1.565	232	2.288
Meno di 1 ettaro	4.121	340	19.026	3.148	26.635
1 -- 2	5.791	-	19.200	2.291	27.282
2 -- 3	2.283	570	7.072	1.553	11.478
3 -- 5	1.845	207	8.334	2.183	12.569
5 -- 10	4.009	615	21.785	3.752	30.161
10 -- 20	2.490	370	14.497	3.290	20.647
20 -- 30	1.328	-	8.565	3.538	13.431
30 -- 50	4.539	101	25.636	7.283	37.559
50 -- 100	4.394	270	47.473	3.925	56.062
100 ed oltre	8.327	590	64.006	1.973	74.896
TOTALE	39.608	3.073	237.159	33.168	313.008

Tavola 2.55 segue - Giornate di lavoro aziendale per categoria di altra manodopera aziendale, classe di superficie totale, classe di superficie agricola utilizzata (SAU) e sesso

	ALTRA MANODOPERA AZIENDALE				
CLASSI DI SUPERFICIE TOTALE CLASSI DI SAU	DIRIGENTI E IMPIEGATI		OPERAI E ASSIMILATI		Totale
	A tempo indeterminato	A tempo determinato	A tempo indeterminato	A tempo determinato	
FEMMINE					
CLASSI DI SUPERFICIE TOTALE (in ettari)					
Senza superficie	-	-	-	-	-
Meno di 1 ettaro	865	291	1.852	475	3.483
1 -- 2	2.591	100	3.119	370	6.180
2 -- 3	200	-	980	-	1.180
3 -- 5	2.652	-	1.286	764	4.702
5 -- 10	966	830	2.730	1.768	6.294
10 -- 20	1.350	-	2.481	1.596	5.427
20 -- 30	933	-	1.040	1.782	3.755
30 -- 50	600	154	1.751	2.649	5.154
50 -- 100	1.418	80	1.530	300	3.328
100 ed oltre	3.260	1.801	1.252	-	6.313
TOTALE	14.835	3.256	18.021	9.704	45.816
CLASSI DI SAU (in ettari)					
Senza superficie	80	-	-	-	80
Meno di 1 ettaro	1.893	391	2.984	475	5.743
1 -- 2	2.509	-	3.187	370	6.066
2 -- 3	611	-	-	181	792
3 -- 5	1.796	150	2.466	583	4.995
5 -- 10	945	760	2.260	2.428	6.393
10 -- 20	1.023	-	2.071	936	4.030
20 -- 30	780	-	520	3.342	4.642
30 -- 50	1.220	154	2.401	1.089	4.864
50 -- 100	1.560	-	1.110	300	2.970
100 ed oltre	2.418	1.801	1.022	-	5.241
TOTALE	14.835	3.256	18.021	9.704	45.816

Tavola 2.56 - Aziende per categoria di manodopera familiare, forma di conduzione, zona altimetrica e sesso

		FAMILIARI E PARENTI DEL CONDUTTORE					
FORME DI CONDUZIONE ZONE ALTIMETRICHE	Conduttore	CONIUGE		ALTRI FAMILIARI DEL CONDUTTORE		Parenti del conduttore	Totale
		Totale	Di cui che lavora in azienda	Totale	Di cui che lavorano in azienda		
TOTALE							
FORME DI CONDUZIONE							
Conduzione diretta del coltivatore	3.711	2.431	944	2.242	912	620	3.711
Con solo manodopera familiare	3.286	2.117	770	1.941	747	505	3.286
Con manodopera familiare prevalente	296	221	128	220	128	91	296
Con manodopera extrafamiliare prevalente	129	93	46	81	37	24	129
Conduzione con salariati	810	420	36	319	32	26	810
Conduzione a colonia parziaria appoderata	1	1	-	1	1	-	1
TOTALE	4.522	2.852	980	2.562	945	646	4.522
ZONE ALTIMETRICHE							
Montagna	-	-	-	-	-	-	-
Collina	252	160	55	162	51	38	252
Pianura	4.270	2.692	925	2.400	894	608	4.270
TOTALE	4.522	2.852	980	2.562	945	646	4.522
MASCHI							
FORME DI CONDUZIONE							
Conduzione diretta del coltivatore	3.173	304	209	1.699	810	560	3.621
Con solo manodopera familiare	2.787	283	201	1.463	673	461	3.205
Con manodopera familiare prevalente	273	10	5	172	108	78	290
Con manodopera extrafamiliare prevalente	113	11	3	64	29	21	126
Conduzione con salariati	574	78	18	209	27	19	687
Conduzione a colonia parziaria appoderata	-	1	-	-	-	-	1
TOTALE	3.747	383	227	1.908	837	579	4.309
ZONE ALTIMETRICHE							
Montagna	-	-	-	-	-	-	-
Collina	220	19	16	122	46	34	247
Pianura	3.527	364	211	1.786	791	545	4.062
TOTALE	3.747	383	227	1.908	837	579	4.309
FEMMINE							
FORME DI CONDUZIONE							
Conduzione diretta del coltivatore	538	2.127	735	1.328	228	155	3.026
Con solo manodopera familiare	499	1.834	569	1.141	163	106	2.653
Con manodopera familiare prevalente	23	211	123	132	49	39	265
Con manodopera extrafamiliare prevalente	16	82	43	55	16	10	108
Conduzione con salariati	236	342	18	193	8	9	617
Conduzione a colonia parziaria appoderata	1	-	-	1	1	-	1
TOTALE	775	2.469	753	1.522	237	164	3.644
ZONE ALTIMETRICHE							
Montagna	-	-	-	-	-	-	-
Collina	32	141	39	102	8	6	212
Pianura	743	2.328	714	1.420	229	158	3.432
TOTALE	775	2.469	753	1.522	237	164	3.644

Tavola 2.57 - Aziende per categoria di altra manodopera aziendale, forma di conduzione, zona altimetrica e sesso

	ALTRA MANODOPERA AZIENDALE				
FORME DI CONDUZIONE ZONE ALTIMETRICHE	DIRIGENTI E IMPIEGATI		OPERAI ED ASSIMILATI		Totale
	A tempo indeterminato	A tempo determinato	A tempo indeterminato	A tempo determinato	
TOTALE					
FORME DI CONDUZIONE					
Conduzione diretta del coltivatore	32	16	321	119	425
Con manodopera familiare prevalente	14	7	210	86	296
Con manodopera extrafamiliare prevalente	18	9	111	33	129
Conduzione con salariati	162	10	128	34	219
Altra forma di conduzione	2	-	1	1	2
TOTALE	196	26	450	154	646
ZONE ALTIMETRICHE					
Montagna	-	-	-	-	-
Collina	14	2	21	8	30
Pianura	182	24	429	146	616
TOTALE	196	26	450	154	646
MASCHI					
FORME DI CONDUZIONE					
Conduzione diretta del coltivatore	19	9	314	111	409
Con manodopera familiare prevalente	10	3	205	79	282
Con manodopera extrafamiliare prevalente	9	6	109	32	127
Conduzione con salariati	141	9	125	34	209
Altra forma di conduzione	2	-	1	1	2
TOTALE	162	18	440	146	620
ZONE ALTIMETRICHE					
Montagna	-	-	-	-	-
Collina	13	1	21	8	30
Pianura	149	17	419	138	590
TOTALE	162	18	440	146	620
FEMMINE					
FORME DI CONDUZIONE					
Conduzione diretta del coltivatore	18	9	30	22	69
Con manodopera familiare prevalente	6	5	15	13	37
Con manodopera extrafamiliare prevalente	12	4	15	9	32
Conduzione con salariati	43	3	19	3	57
Altra forma di conduzione	-	-	-	-	-
TOTALE	61	12	49	25	126
ZONE ALTIMETRICHE					
Montagna	-	-	-	-	-
Collina	2	1	2	-	5
Pianura	59	11	47	25	121
TOTALE	61	12	49	25	126

Tavola 2.58 - Giornate di lavoro aziendale per categoria di manodopera familiare, forma di conduzione, zona altimetrica e sesso

FORME DI CONDUZIONE ZONE ALTIMETRICHE	Conditore	FAMILIARI E PARENTI DEL CONDUTTORE			Totale
		Coniuge	Altri familiari del conduttore	Parenti del conduttore	
TOTALE					
FORME DI CONDUZIONE					
Conduzione diretta del coltivatore	642.303	121.849	248.615	192.879	1.205.646
Con solo manodopera familiare	529.318	91.743	186.760	138.308	946.129
Con manodopera familiare prevalente	83.274	22.550	49.818	44.733	200.375
Con manodopera extrafamiliare prevalente	29.711	7.556	12.037	9.838	59.142
Conduzione con salariati	19.746	1.647	3.078	1.959	26.430
Conduzione a colonia parziaria appoderata	50	-	10	-	60
Altra forma di conduzione	-	-	-	-	-
TOTALE	662.099	123.496	251.703	194.838	1.232.136
ZONE ALTIMETRICHE					
Montagna	-	-	-	-	-
Collina	38.159	5.949	7.605	6.983	58.696
Pianura	623.940	117.547	244.098	187.855	1.173.440
TOTALE	662.099	123.496	251.703	194.838	1.232.136
MASCHI					
FORME DI CONDUZIONE					
Conduzione diretta del coltivatore	581.263	21.316	207.664	160.753	970.996
Con solo manodopera familiare	476.988	20.011	162.236	119.219	778.454
Con manodopera familiare prevalente	77.069	1.155	37.166	33.646	149.036
Con manodopera extrafamiliare prevalente	27.206	150	8.262	7.888	43.506
Conduzione con salariati	16.942	692	2.159	1.878	21.671
Conduzione a colonia parziaria appoderata	-	-	-	-	-
Altra forma di conduzione	-	-	-	-	-
TOTALE	598.205	22.008	209.823	162.631	992.667
ZONE ALTIMETRICHE					
Montagna	-	-	-	-	-
Collina	34.456	2.081	6.186	5.982	48.705
Pianura	563.749	19.927	203.637	156.649	943.962
TOTALE	598.205	22.008	209.823	162.631	992.667
FEMMINE					
FORME DI CONDUZIONE					
Conduzione diretta del coltivatore	61.040	100.533	40.951	32.126	234.650
Con solo manodopera familiare	52.330	71.732	24.524	19.089	167.675
Con manodopera familiare prevalente	6.205	21.395	12.652	11.087	51.339
Con manodopera extrafamiliare prevalente	2.505	7.406	3.775	1.950	15.636
Conduzione con salariati	2.804	955	919	81	4.759
Conduzione a colonia parziaria appoderata	50	-	10	-	60
Altra forma di conduzione	-	-	-	-	-
TOTALE	63.894	101.488	41.880	32.207	239.469
ZONE ALTIMETRICHE					
Montagna	-	-	-	-	-
Collina	3.703	3.868	1.419	1.001	9.991
Pianura	60.191	97.620	40.461	31.206	229.478
TOTALE	63.894	101.488	41.880	32.207	239.469

Tavola 2.59 - Giornate di lavoro aziendale per categoria di altra manodopera aziendale, forma di conduzione, zona altimetrica e sesso

	ALTRA MANODOPERA AZIENDALE				
FORME DI CONDUZIONE	DIRIGENTI E IMPIEGATI		OPERAI ED ASSIMILATI		Totale
ZONE ALTIMETRICHE	A tempo indeterminato	A tempo determinato	A tempo indeterminato	A tempo determinato	
TOTALE					
FORME DI CONDUZIONE					
Conduzione diretta del coltivatore	12.941	4.853	154.208	28.544	200.546
Con manodopera familiare prevalente	5.842	1.031	72.583	12.310	91.766
Con manodopera extrafamiliare prevalente	7.099	3.822	81.625	16.234	108.780
Conduzione con salariati	41.469	1.476	100.702	14.016	157.663
Altra forma di conduzione	33	-	270	312	615
TOTALE	54.443	6.329	255.180	42.872	358.824
ZONE ALTIMETRICHE					
Montagna	-	-	-	-	-
Collina	5.235	490	17.005	1.365	24.095
Pianura	49.208	5.839	238.175	41.507	334.729
TOTALE	54.443	6.329	255.180	42.872	358.824
MASCHI					
FORME DI CONDUZIONE					
Conduzione diretta del coltivatore	7.689	1.871	143.799	20.411	173.770
Con manodopera familiare prevalente	4.540	161	68.132	10.041	82.874
Con manodopera extrafamiliare prevalente	3.149	1.710	75.667	10.370	90.896
Conduzione con salariati	31.886	1.202	93.090	12.445	138.623
Altra forma di conduzione	33	-	270	312	615
TOTALE	39.608	3.073	237.159	33.168	313.008
ZONE ALTIMETRICHE					
Montagna	-	-	-	-	-
Collina	4.298	340	16.505	1.365	22.508
Pianura	35.310	2.733	220.654	31.803	290.500
TOTALE	39.608	3.073	237.159	33.168	313.008
FEMMINE					
FORME DI CONDUZIONE					
Conduzione diretta del coltivatore	5.252	2.982	10.409	8.133	26.776
Con manodopera familiare prevalente	1.302	870	4.451	2.269	8.892
Con manodopera extrafamiliare prevalente	3.950	2.112	5.958	5.864	17.884
Conduzione con salariati	9.583	274	7.612	1.571	19.040
Altra forma di conduzione	-	-	-	-	-
TOTALE	14.835	3.256	18.021	9.704	45.816
ZONE ALTIMETRICHE					
Montagna	-	-	-	-	-
Collina	937	150	500	-	1.587
Pianura	13.898	3.106	17.521	9.704	44.229
TOTALE	14.835	3.256	18.021	9.704	45.816

Tavola 2.60 - Componenti della manodopera familiare per categoria, classe di superficie totale, classe di superficie agricola utilizzata (SAU) e sesso

		FAMILIARI E PARENTI DEL CONDUTTORE					
CLASSI DI SUPERFICIE TOTALE CLASSI DI SAU	Conduttore	CONIUGE		ALTRI FAMILIARI DEL CONDUTTORE		Parenti del conduttore	Totale
		Totale	Di cui che lavora in azienda	Totale	Di cui che lavorano in azienda		
TOTALE							
CLASSI DI SUPERFICIE TOTALE (in ettari)							
Senza superficie	22	18	10	27	5	2	69
Meno di 1 ettaro	1.093	724	171	763	108	55	2.635
1 -- 2	589	341	80	496	104	76	1.502
2 -- 3	308	180	56	274	63	34	796
3 -- 5	343	196	61	345	92	61	945
5 -- 10	470	271	98	502	134	79	1.322
10 -- 20	521	318	118	600	165	119	1.558
20 -- 30	342	228	107	459	172	106	1.135
30 -- 50	359	234	102	546	218	152	1.291
50 -- 100	344	251	131	526	233	215	1.336
100 ed oltre	131	91	46	187	83	108	517
TOTALE	4.522	2.852	980	4.725	1.377	1.007	13.106
CLASSI DI SAU (in ettari)							
Senza superficie	125	70	22	95	14	7	297
Meno di 1 ettaro	1.197	789	194	879	141	78	2.943
1 -- 2	536	315	78	445	98	68	1.364
2 -- 3	288	161	46	244	52	32	725
3 -- 5	331	185	60	350	99	58	924
5 -- 10	439	263	97	465	119	84	1.251
10 -- 20	504	314	124	617	181	114	1.549
20 -- 30	345	227	99	461	185	111	1.144
30 -- 50	320	217	97	510	198	165	1.212
50 -- 100	326	233	125	498	217	189	1.246
100 ed oltre	111	78	38	161	73	101	451
TOTALE	4.522	2.852	980	4.725	1.377	1.007	13.106
MASCHI							
CLASSI DI SUPERFICIE TOTALE (in ettari)							
Senza superficie	18	3	3	16	5	2	39
Meno di 1 ettaro	861	112	57	431	87	42	1.446
1 -- 2	470	52	29	266	77	60	848
2 -- 3	245	31	19	164	53	28	468
3 -- 5	274	30	21	177	57	47	528
5 -- 10	375	51	34	272	107	59	757
10 -- 20	435	53	34	334	137	98	920
20 -- 30	300	24	18	267	124	90	681
30 -- 50	330	11	5	336	186	126	803
50 -- 100	318	12	6	321	189	164	815
100 ed oltre	121	4	1	116	67	91	332
TOTALE	3.747	383	227	2.700	1.089	807	7.637
CLASSI DI SAU (in ettari)							
Senza superficie	91	12	8	52	11	5	160
Meno di 1 ettaro	951	124	68	494	113	58	1.627
1 -- 2	427	45	24	240	74	57	769
2 -- 3	230	26	14	149	42	26	431
3 -- 5	264	32	20	181	67	45	522
5 -- 10	350	53	40	245	90	61	709
10 -- 20	428	48	29	345	149	97	918
20 -- 30	303	21	16	273	134	93	690
30 -- 50	298	9	4	320	173	134	761
50 -- 100	300	11	4	302	178	147	760
100 ed oltre	105	2	-	99	58	84	290
TOTALE	3.747	383	227	2.700	1.089	807	7.637

Tavola 2.60 segue - Componenti della manodopera familiare per categoria, classe di superficie totale, classe di superficie agricola utilizzata (SAU) e sesso

CLASSI DI SUPERFICIE TOTALE CLASSI DI SAU	Conduttore	FAMILIARI E PARENTI DEL CONDUTTORE				Parenti del conduttore	Totale
		CONIUGE		ALTRI FAMILIARI DEL CONDUTTORE			
		Totale	Di cui che lavora in azienda	Totale	Di cui che lavorano in azienda		
		FEMMINE					
CLASSI DI SUPERFICIE TOTALE (in ettari)							
Senza superficie	4	15	7	11	-	-	30
Meno di 1 ettaro	232	612	114	332	21	13	1.189
1 -- 2	119	289	51	230	27	16	654
2 -- 3	63	149	37	110	10	6	328
3 -- 5	69	166	40	168	35	14	417
5 -- 10	95	220	64	230	27	20	565
10 -- 20	86	265	84	266	28	21	638
20 -- 30	42	204	89	192	48	16	454
30 -- 50	29	223	97	210	32	26	488
50 -- 100	26	239	125	205	44	51	521
100 ed oltre	10	87	45	71	16	17	185
TOTALE	775	2.469	753	2.025	288	200	5.469
CLASSI DI SAU (in ettari)							
Senza superficie	34	58	14	43	3	2	137
Meno di 1 ettaro	246	665	126	385	28	20	1.316
1 -- 2	109	270	54	205	24	11	595
2 -- 3	58	135	32	95	10	6	294
3 -- 5	67	153	40	169	32	13	402
5 -- 10	89	210	57	220	29	23	542
10 -- 20	76	266	95	272	32	17	631
20 -- 30	42	206	83	188	51	18	454
30 -- 50	22	208	93	190	25	31	451
50 -- 100	26	222	121	196	39	42	486
100 ed oltre	6	76	38	62	15	17	161
TOTALE	775	2.469	753	2.025	288	200	5.469

Tavola 2.61 - Persone per categoria di altra manodopera aziendale, classe di superficie totale, classe di superficie agricola utilizzata (SAU) e sesso

ALTRA MANODOPERA AZIENDALE					
CLASSI DI SUPERFICIE TOTALE CLASSI DI SAU	DIRIGENTI E IMPIEGATI		OPERAI ED ASSIMILATI		Totale
	A tempo indeterminato	A tempo determinato	A tempo indeterminato	A tempo determinato	
TOTALE					
CLASSI DI SUPERFICIE TOTALE (in ettari)					
Senza superficie	2	-	-	-	2
Meno di 1 ettaro	18	3	62	33	116
1 -- 2	34	4	80	20	138
2 -- 3	15	6	38	15	74
3 -- 5	34	3	79	31	147
5 -- 10	32	18	68	45	163
10 -- 20	32	-	95	29	156
20 -- 30	15	2	46	26	89
30 -- 50	33	5	100	106	244
50 -- 100	35	3	192	42	272
100 ed oltre	56	22	255	31	364
TOTALE	306	66	1.015	378	1.765
CLASSI DI SAU (in ettari)					
Senza superficie	8	1	10	6	25
Meno di 1 ettaro	34	6	92	40	172
1 -- 2	38	-	91	28	157
2 -- 3	18	7	38	12	75
3 -- 5	16	4	48	21	89
5 -- 10	33	17	103	52	205
10 -- 20	30	2	65	21	118
20 -- 30	14	-	39	37	90
30 -- 50	36	5	113	91	245
50 -- 100	33	2	182	49	266
100 ed oltre	46	22	234	21	323
TOTALE	306	66	1.015	378	1.765
MASCHI					
CLASSI DI SUPERFICIE TOTALE (in ettari)					
Senza superficie	2	-	-	-	2
Meno di 1 ettaro	13	-	55	28	96
1 -- 2	23	3	66	18	110
2 -- 3	14	6	34	15	69
3 -- 5	21	3	74	26	124
5 -- 10	23	9	55	33	120
10 -- 20	24	-	85	22	131
20 -- 30	10	2	42	14	68
30 -- 50	29	2	92	89	212
50 -- 100	28	2	185	39	254
100 ed oltre	40	5	250	31	326
TOTALE	227	32	938	315	1.512
CLASSI DI SAU (in ettari)					
Senza superficie	7	1	10	6	24
Meno di 1 ettaro	25	2	80	35	142
1 -- 2	27	-	77	26	130
2 -- 3	13	7	38	11	69
3 -- 5	8	3	38	17	66
5 -- 10	25	8	92	36	161
10 -- 20	22	2	57	18	99
20 -- 30	11	-	37	20	68
30 -- 50	28	2	102	79	211
50 -- 100	26	2	177	46	251
100 ed oltre	35	5	230	21	291
TOTALE	227	32	938	315	1.512

Tavola 2.61 segue - Persone per categoria di altra manodopera aziendale, classe di superficie totale, classe di superficie agricola utilizzata (SAU) e sesso

	ALTRA MANODOPERA AZIENDALE				
CLASSI DI SUPERFICIE TOTALE CLASSI DI SAU	DIRIGENTI E IMPIEGATI		OPERAI ED ASSIMILATI		Totale
	A tempo indeterminato	A tempo determinato	A tempo indeterminato	A tempo determinato	
FEMMINE					
CLASSI DI SUPERFICIE TOTALE (in ettari)					
Senza superficie	-	-	-	-	-
Meno di 1 ettaro	5	3	7	5	20
1 -- 2	11	1	14	2	28
2 -- 3	1	-	4	-	5
3 -- 5	13	-	5	5	23
5 -- 10	9	9	13	12	43
10 -- 20	8	-	10	7	25
20 -- 30	5	-	4	12	21
30 -- 50	4	3	8	17	32
50 -- 100	7	1	7	3	18
100 ed oltre	16	17	5	-	38
TOTALE	79	34	77	63	253
CLASSI DI SAU (in ettari)					
Senza superficie	1	-	-	-	1
Meno di 1 ettaro	9	4	12	5	30
1 -- 2	11	-	14	2	27
2 -- 3	5	-	-	1	6
3 -- 5	8	1	10	4	23
5 -- 10	8	9	11	16	44
10 -- 20	8	-	8	3	19
20 -- 30	3	-	2	17	22
30 -- 50	8	3	11	12	34
50 -- 100	7	-	5	3	15
100 ed oltre	11	17	4	-	32
TOTALE	79	34	77	63	253

Tavola 2.62 - Persone per categoria di manodopera familiare, forma di conduzione, zona altimetrica e sesso

		FAMILIARI E PARENTI DEL CONDUTTORE					
FORME DI CONDUZIONE ZONE ALTIMETRICHE	Conduttore	CONIUGE		ALTRI FAMILIARI DEL CONDUTTORE		Parenti del conduttore	Totale
		Totale	Di cui che lavora in azienda	Totale	Di cui che lavorano in azienda		
TOTALE							
FORME DI CONDUZIONE							
Conduzione diretta del coltivatore	3.711	2.431	944	4.209	1.336	972	11.323
<i>Con solo manodopera familiare</i>	3.286	2.117	770	3.604	1.074	762	9.769
<i>Con manodopera familiare prevalente</i>	296	221	128	424	206	170	1.111
<i>Con manodopera extrafamiliare prevalente</i>	129	93	46	181	56	40	443
Conduzione con salariati	810	420	36	515	40	35	1.780
Conduzione a colonia parziaria appoderata	1	1	-	1	1	-	3
TOTALE	4.522	2.852	980	4.725	1.377	1.007	13.106
ZONE ALTIMETRICHE							
Montagna	-	-	-	-	-	-	-
Collina	252	160	55	308	63	50	770
Pianura	4.270	2.692	925	4.417	1.314	957	12.336
TOTALE	4.522	2.852	980	4.725	1.377	1.007	13.106
MASCHI							
FORME DI CONDUZIONE							
Conduzione diretta del coltivatore	3.173	304	209	2.432	1.057	783	6.692
<i>Con solo manodopera familiare</i>	2.787	283	201	2.089	877	634	5.793
<i>Con manodopera familiare prevalente</i>	273	10	5	248	142	120	651
<i>Con manodopera extrafamiliare prevalente</i>	113	11	3	95	38	29	248
Conduzione con salariati	574	78	18	268	32	24	944
Conduzione a colonia parziaria appoderata	-	1	-	-	-	-	1
TOTALE	3.747	383	227	2.700	1.089	807	7.637
ZONE ALTIMETRICHE							
Montagna	-	-	-	-	-	-	-
Collina	220	19	16	168	54	44	451
Pianura	3.527	364	211	2.532	1.035	763	7.186
TOTALE	3.747	383	227	2.700	1.089	807	7.637
FEMMINE							
FORME DI CONDUZIONE							
Conduzione diretta del coltivatore	538	2.127	735	1.777	279	189	4.631
<i>Con solo manodopera familiare</i>	499	1.834	569	1.515	197	128	3.976
<i>Con manodopera familiare prevalente</i>	23	211	123	176	64	50	460
<i>Con manodopera extrafamiliare prevalente</i>	16	82	43	86	18	11	195
Conduzione con salariati	236	342	18	247	8	11	836
Conduzione a colonia parziaria appoderata	1	-	-	1	1	-	2
TOTALE	775	2.469	753	2.025	288	200	5.469
ZONE ALTIMETRICHE							
Montagna	-	-	-	-	-	-	-
Collina	32	141	39	140	9	6	319
Pianura	743	2.328	714	1.885	279	194	5.150
TOTALE	775	2.469	753	2.025	288	200	5.469

Tavola 2.63 - Persone per categoria di altra manodopera aziendale, forma di conduzione, zona altimetrica e sesso

	ALTRA MANODOPERA AZIENDALE				
FORME DI CONDUZIONE ZONE ALTIMETRICHE	DIRIGENTI E IMPIEGATI		OPERAI ED ASSIMILATI		Totale
	A tempo indeterminato	A tempo determinato	A tempo indeterminato	A tempo determinato	
TOTALE					
FORME DI CONDUZIONE					
Conduzione diretta del coltivatore	52	45	603	228	928
Con manodopera familiare prevalente	23	12	298	125	458
Con manodopera extrafamiliare prevalente	29	33	305	103	470
Conduzione con salariati	252	21	411	149	833
Altra forma di conduzione	2	-	1	1	4
TOTALE	306	66	1.015	378	1.765
ZONE ALTIMETRICHE					
Montagna	-	-	-	-	-
Collina	26	3	66	14	109
Pianura	280	63	949	364	1.656
TOTALE	306	66	1.015	378	1.765
MASCHI					
FORME DI CONDUZIONE					
Conduzione diretta del coltivatore	29	16	559	179	783
Con manodopera familiare prevalente	17	3	277	108	405
Con manodopera extrafamiliare prevalente	12	13	282	71	378
Conduzione con salariati	196	16	378	135	725
Altra forma di conduzione	2	-	1	1	4
TOTALE	227	32	938	315	1.512
ZONE ALTIMETRICHE					
Montagna	-	-	-	-	-
Collina	22	2	64	14	102
Pianura	205	30	874	301	1.410
TOTALE	227	32	938	315	1.512
FEMMINE					
FORME DI CONDUZIONE					
Conduzione diretta del coltivatore	23	29	44	49	145
Con manodopera familiare prevalente	6	9	21	17	53
Con manodopera extrafamiliare prevalente	17	20	23	32	92
Conduzione con salariati	56	5	33	14	108
Altra forma di conduzione	-	-	-	-	-
TOTALE	79	34	77	63	253
ZONE ALTIMETRICHE					
Montagna	-	-	-	-	-
Collina	4	1	2	-	7
Pianura	75	33	75	63	246
TOTALE	79	34	77	63	253

Tavola 2.64 - Componenti la famiglia del conduttore per numero di componenti, classe di superficie agricola utilizzata (SAU) , classe di giornate di lavoro aziendale e sesso

CLASSI DI SAU CLASSI DI GIORNATE DI LAVORO AZIENDALE	NUMERO DI COMPONENTI							Totale
	1	2	3	4	5	6 ED OLTRE		
						Famiglie	Componenti	
TOTALE								
CLASSI DI SAU (in ettari)								
Senza superficie	42	72	57	88	25	1	6	290
Meno di 1 ettaro	275	918	675	800	160	6	37	2.865
1 -- 2	141	340	342	344	110	3	19	1.296
2 -- 3	75	176	198	204	40	-	-	693
3 -- 5	83	194	219	204	115	4	51	866
5 -- 10	88	272	318	260	175	9	54	1.167
10 -- 20	97	222	378	492	195	8	51	1.435
20 -- 30	48	178	225	380	150	8	52	1.033
30 -- 50	39	126	219	336	225	16	102	1.047
50 -- 100	40	150	177	348	265	12	77	1.057
100 ed oltre	11	62	81	76	95	4	25	350
TOTALE	939	2.710	2.889	3.532	1.555	71	474	12.099
CLASSI DI GIORNATE DI LAVORO AZIENDALE								
Meno di 50	487	1.637	1.836	2.305	975	6	261	7.501
50 -- 100	104	223	154	179	51	3	28	739
100 -- 200	119	301	251	276	115	9	39	1.101
200 -- 300	79	208	195	217	111	11	38	848
300 -- 500	150	341	453	555	303	42	108	1.910
500 -- 1000	-	-	-	-	-	-	-	-
1000 -- 2500	-	-	-	-	-	-	-	-
2500 ed oltre	-	-	-	-	-	-	-	-
TOTALE	939	2.710	2.889	3.532	1.555	71	474	12.099
MASCHI								
CLASSI DI SAU (in ettari)								
Senza superficie	25	39	28	48	12	1	3	155
Meno di 1 ettaro	199	470	365	422	94	6	19	1.569
1 -- 2	101	171	184	188	56	3	12	712
2 -- 3	63	94	108	117	23	-	-	405
3 -- 5	64	104	114	119	59	4	17	477
5 -- 10	75	146	165	144	94	9	24	648
10 -- 20	80	129	213	267	105	8	27	821
20 -- 30	40	98	134	212	87	8	26	597
30 -- 50	37	73	128	200	123	16	66	627
50 -- 100	34	88	109	196	140	12	46	613
100 ed oltre	9	33	56	43	50	4	15	206
TOTALE	727	1.445	1.604	1.956	843	71	255	6.830
CLASSI DI GIORNATE DI LAVORO AZIENDALE								
Meno di 50	319	605	798	1.051	422	6	108	3.303
50 -- 100	90	165	112	121	26	3	13	527
100 -- 200	108	214	162	161	56	9	15	716
200 -- 300	73	171	149	155	84	11	29	661
300 -- 500	137	290	383	468	255	42	90	1.623
500 -- 1000	-	-	-	-	-	-	-	-
1000 -- 2500	-	-	-	-	-	-	-	-
2500 ed oltre	-	-	-	-	-	-	-	-
TOTALE	727	1.445	1.604	1.956	843	71	255	6.830

Tavola 2.64 segue - Componenti la famiglia del conduttore per numero di componenti , classe di superficie agricola utilizzata (SAU), classe di giornate di lavoro aziendale e sesso

CLASSI DI SAU CLASSI DI GIORNATE DI LAVORO AZIENDALE	NUMERO DI COMPONENTI							Totale
	1	2	3	4	5	6 ED OLTRE		
						Famiglie	Componenti	
FEMMINE								
CLASSI DI SAU (in ettari)								
Senza superficie	17	33	29	40	13	1	3	135
Meno di 1 ettaro	76	448	310	378	66	6	18	1.296
1 -- 2	40	169	158	156	54	3	7	584
2 -- 3	12	82	90	87	17	-	-	288
3 -- 5	19	90	105	85	56	4	34	389
5 -- 10	13	126	153	116	81	9	30	519
10 -- 20	17	93	165	225	90	8	24	614
20 -- 30	8	80	91	168	63	8	26	436
30 -- 50	2	53	91	136	102	16	36	420
50 -- 100	6	62	68	152	125	12	31	444
100 ed oltre	2	29	25	33	45	4	10	144
TOTALE	212	1.265	1.285	1.576	712	71	219	5.269
CLASSI DI GIORNATE DI LAVORO AZIENDALE								
Meno di 50	168	1.032	1.038	1.254	553	6	153	4.198
50 -- 100	14	58	42	58	25	3	15	212
100 -- 200	11	87	89	115	59	9	24	385
200 -- 300	6	37	46	62	27	11	9	187
300 -- 500	13	51	70	87	48	42	18	287
500 -- 1000	-	-	-	-	-	-	-	-
1000 -- 2500	-	-	-	-	-	-	-	-
2500 ed oltre	-	-	-	-	-	-	-	-
TOTALE	212	1.265	1.285	1.576	712	71	219	5.269

Tavola 2.65 - Componenti la famiglia del conduttore per numero di componenti, forma di conduzione, zona altimetrica e sesso

FORME DI CONDUZIONE ZONE ALTIMETRICHE	NUMERO DI COMPONENTI							Totale
	1	2	3	4	5	6 ED OLTRE		
						Famiglie	Componenti	
TOTALE								
FORME DI CONDUZIONE								
Conduzione diretta del coltivatore	648	2.192	2.496	3.108	1.445	69	462	10.351
Con solo manodopera familiare	600	2.002	2.175	2.676	1.180	55	374	9.007
Con manodopera familiare prevalente	29	128	246	308	180	8	50	941
Con manodopera extrafamiliare prevalente	19	62	75	124	85	6	38	403
Conduzione con salariati	291	518	390	424	110	2	12	1.745
Conduzione a colonia parziaria appoderata	-	-	3	-	-	-	-	3
TOTALE	939	2.710	2.889	3.532	1.555	71	474	12.099
ZONE ALTIMETRICHE								
Montagna	-	-	-	-	-	-	-	-
Collina	39	128	204	236	100	2	13	720
Pianura	900	2.582	2.685	3.296	1.455	69	461	11.379
TOTALE	939	2.710	2.889	3.532	1.555	71	474	12.099
MASCHI								
FORME DI CONDUZIONE								
Conduzione diretta del coltivatore	549	1.184	1.402	1.737	789	69	248	5.909
Con solo manodopera familiare	508	1.084	1.213	1.497	655	55	202	5.159
Con manodopera familiare prevalente	25	68	142	175	93	8	28	531
Con manodopera extrafamiliare prevalente	16	32	47	65	41	6	18	219
Conduzione con salariati	178	261	201	219	54	2	7	920
Conduzione a colonia parziaria appoderata	-	-	1	-	-	-	-	1
TOTALE	727	1.445	1.604	1.956	843	71	255	6.830
ZONE ALTIMETRICHE								
Montagna	-	-	-	-	-	-	-	-
Collina	32	69	111	129	59	2	7	407
Pianura	695	1.376	1.493	1.827	784	69	248	6.423
TOTALE	727	1.445	1.604	1.956	843	71	255	6.830
FEMMINE								
FORME DI CONDUZIONE								
Conduzione diretta del coltivatore	99	1.008	1.094	1.371	656	69	214	4.442
Con solo manodopera familiare	92	918	962	1.179	525	55	172	3.848
Con manodopera familiare prevalente	4	60	104	133	87	8	22	410
Con manodopera extrafamiliare prevalente	3	30	28	59	44	6	20	184
Conduzione con salariati	113	257	189	205	56	2	5	825
Conduzione a colonia parziaria appoderata	-	-	2	-	-	-	-	2
TOTALE	212	1.265	1.285	1.576	712	71	219	5.269
ZONE ALTIMETRICHE								
Montagna	-	-	-	-	-	-	-	-
Collina	7	59	93	107	41	2	6	313
Pianura	205	1.206	1.192	1.469	671	69	213	4.956
TOTALE	212	1.265	1.285	1.576	712	71	219	5.269

Tavola 2.66 - Componenti la famiglia e parenti del conduttore con attività lavorativa esercitata esclusivamente o prevalentemente presso l'azienda o fuori l'azienda per settore di attività economica, classe di superficie agricola utilizzata (SAU) e forma di conduzione

CLASSI DI SAU FORME DI CONDUZIONE	Esclusivamente presso l'azienda	PREVALENTEMENTE PRESSO L'AZIENDA					Totale
		In agricoltura	Nell'industria	Nel commercio, pubblici esercizi e alberghi	Nei servizi (esclusa la Pubblica Ammin.)	Nella Pubblica Ammin.	
CONDUTTORE							
CLASSI DI SAU (in ettari)							
Senza superficie	84	-	-	1	1	-	2
Meno di 1 ettaro	904	12	2	3	6	1	24
1 -- 2	399	7	2	6	4	-	19
2 -- 3	231	1	1	-	2	-	4
3 -- 5	263	1	1	4	2	-	8
5 -- 10	365	5	5	-	3	-	13
10 -- 20	431	7	2	2	3	-	14
20 -- 30	295	9	1	-	4	-	14
30 -- 50	281	9	3	2	2	-	16
50 -- 100	294	12	-	2	5	-	19
100 ed oltre	101	2	-	1	-	-	3
TOTALE	3.648	65	17	21	32	1	136
FORME DI CONDUZIONE							
Conduzione diretta del coltivatore	3.034	65	16	21	32	1	135
Con solo manodopera familiare	2.675	46	13	15	26	1	101
Con manodopera familiare prevalente	262	12	2	5	3	-	22
Con manodopera extrafamiliare prevalente	97	7	1	1	3	-	12
Conduzione con salariati	613	-	1	-	-	-	1
Conduzione a colonia parziaria appoderata	1	-	-	-	-	-	-
TOTALE	3.648	65	17	21	32	1	136
CONIUGE							
CLASSI DI SAU (in ettari)							
Senza superficie	56	-	-	-	-	-	-
Meno di 1 ettaro	611	-	-	1	1	1	3
1 -- 2	236	1	-	1	-	-	2
2 -- 3	126	-	-	-	1	-	1
3 -- 5	136	-	-	2	-	-	2
5 -- 10	199	-	-	-	-	-	-
10 -- 20	240	-	-	-	-	-	-
20 -- 30	171	1	-	-	1	-	2
30 -- 50	171	-	-	-	-	-	-
50 -- 100	180	-	-	-	1	-	1
100 ed oltre	65	-	-	-	-	-	-
TOTALE	2.191	2	-	4	4	1	11
FORME DI CONDUZIONE							
Conduzione diretta del coltivatore	1.874	2	-	4	4	1	11
Con solo manodopera familiare	1.637	1	-	3	3	1	8
Con manodopera familiare prevalente	170	1	-	1	1	-	3
Con manodopera extrafamiliare prevalente	67	-	-	-	-	-	-
Conduzione con salariati	317	-	-	-	-	-	-
Conduzione a colonia parziaria appoderata	-	-	-	-	-	-	-
TOTALE	2.191	2	-	4	4	1	11

Tavola 2.66 segue - Componenti la famiglia e parenti del conduttore con attività lavorativa esercitata esclusivamente o prevalentemente presso l'azienda o fuori l'azienda per settore di attività economica, classe di superficie agricola utilizzata (SAU) e forma di conduzione

CLASSI DI SAU FORME DI CONDUZIONE	Esclusivamente presso l'azienda	PREVALENTEMENTE PRESSO L'AZIENDA					Totale
		In agricoltura	Nell'industria	Nel commercio, pubblici esercizi e alberghi	Nei servizi (esclusa la Pubblica Ammin.)	Nella Pubblica Ammin.	
ALTRI FAMILIARI CHE LAVORANO IN AZIENDA							
CLASSI DI SAU (in ettari)							
Senza superficie	8	-	-	1	-	-	1
Meno di 1 ettaro	85	2	2	1	1	-	6
1 -- 2	49	3	3	-	-	-	6
2 -- 3	32	-	-	-	-	-	-
3 -- 5	64	-	1	-	-	-	1
5 -- 10	70	-	2	1	-	-	3
10 -- 20	139	4	-	-	1	-	5
20 -- 30	165	2	-	-	-	-	2
30 -- 50	162	2	-	-	4	-	6
50 -- 100	192	1	-	-	4	-	5
100 ed oltre	68	-	-	1	-	-	1
TOTALE	1.034	14	8	4	10	-	36
FORME DI CONDUZIONE							
Conduzione diretta del coltivatore	1.013	13	8	4	9	-	34
Con solo manodopera familiare	784	11	6	3	5	-	25
Con manodopera familiare prevalente	183	2	-	1	3	-	6
Con manodopera extrafamiliare prevalente	46	-	2	-	1	-	3
Conduzione con salariati	20	1	-	-	1	-	2
Conduzione a colonia parziaria appoderata	1	-	-	-	-	-	-
TOTALE	1.034	14	8	4	10	-	36
PARENTI							
CLASSI DI SAU (in ettari)							
Senza superficie	5	-	-	-	-	-	-
Meno di 1 ettaro	53	1	-	-	-	-	1
1 -- 2	46	-	-	2	-	-	2
2 -- 3	18	-	-	-	-	-	-
3 -- 5	36	-	-	-	-	-	-
5 -- 10	61	2	-	-	-	-	2
10 -- 20	72	2	-	-	-	-	2
20 -- 30	84	-	-	-	2	-	2
30 -- 50	148	-	-	1	-	-	1
50 -- 100	165	5	-	1	-	-	6
100 ed oltre	98	-	2	-	-	-	2
TOTALE	786	10	2	4	2	-	18
FORME DI CONDUZIONE							
Conduzione diretta del coltivatore	763	10	2	4	2	-	18
Con solo manodopera familiare	572	3	-	2	2	-	7
Con manodopera familiare prevalente	155	5	2	2	-	-	9
Con manodopera extrafamiliare prevalente	36	2	-	-	-	-	2
Conduzione con salariati	23	-	-	-	-	-	-
Conduzione a colonia parziaria appoderata	-	-	-	-	-	-	-
TOTALE	786	10	2	4	2	-	18

Tavola 2.66 segue - Componenti la famiglia e parenti del conduttore con attività lavorativa esercitata esclusivamente o prevalentemente presso l'azienda o fuori l'azienda per settore di attività economica, classe di superficie agricola utilizzata (SAU) e forma di conduzione

CLASSI DI SAU FORME DI CONDUZIONE	PREVALENTEMENTE FUORI L'AZIENDA					Totale
	In agricoltura	Nell'industria	Nel commercio, pubblici esercizi e alberghi	Nei servizi (esclusa la Pubblica Ammin.)	Nella Pubblica Ammin.	
CONDUTTORE						
CLASSI DI SAU (in ettari)						
Senza superficie	6	18	8	3	4	39
Meno di 1 ettaro	19	93	52	93	12	269
1 -- 2	10	49	24	32	3	118
2 -- 3	4	27	9	13	-	53
3 -- 5	8	28	9	12	3	60
5 -- 10	8	16	19	18	-	61
10 -- 20	16	19	9	13	2	59
20 -- 30	7	17	8	4	-	36
30 -- 50	5	6	5	4	3	23
50 -- 100	3	-	5	3	2	13
100 ed oltre	2	1	2	2	-	7
TOTALE	88	274	150	197	29	738
FORME DI CONDUZIONE						
Conduzione diretta del coltivatore	73	192	109	148	20	542
Con solo manodopera familiare	67	182	104	138	19	510
Con manodopera familiare prevalente	1	6	3	2	-	12
Con manodopera extrafamiliare prevalente	5	4	2	8	1	20
Conduzione con salariati	15	82	41	49	9	196
Conduzione a colonia parziaria appoderata	-	-	-	-	-	-
TOTALE	88	274	150	197	29	738
CONIUGE						
CLASSI DI SAU (in ettari)						
Senza superficie	1	6	2	4	1	14
Meno di 1 ettaro	5	54	47	60	9	175
1 -- 2	4	27	15	21	10	77
2 -- 3	-	12	9	8	5	34
3 -- 5	4	16	14	11	2	47
5 -- 10	-	21	18	20	5	64
10 -- 20	1	32	19	13	9	74
20 -- 30	2	16	11	13	12	54
30 -- 50	2	12	14	7	11	46
50 -- 100	4	12	8	13	15	52
100 ed oltre	-	1	6	4	2	13
TOTALE	23	209	163	174	81	650
FORME DI CONDUZIONE						
Conduzione diretta del coltivatore	21	167	135	151	72	546
Con solo manodopera familiare	16	153	116	131	56	472
Con manodopera familiare prevalente	4	9	14	10	11	48
Con manodopera extrafamiliare prevalente	1	5	5	10	5	26
Conduzione con salariati	2	41	28	23	9	103
Conduzione a colonia parziaria appoderata	-	1	-	-	-	1
TOTALE	23	209	163	174	81	650

Tavola 2.66 segue - Componenti la famiglia e parenti del conduttore con attività lavorativa esercitata esclusivamente o prevalentemente presso l'azienda o fuori l'azienda per settore di attività economica, classe di superficie agricola utilizzata (SAU) e forma di conduzione

CLASSI DI SAU FORME DI CONDUZIONE	PREVALENTEMENTE FUORI L'AZIENDA					Totale
	In agricoltura	Nell'industria	Nel commercio, pubblici esercizi e alberghi	Nei servizi (esclusa la Pubblica Ammin.)	Nella Pubblica Ammin.	
ALTRI FAMILIARI CHE LAVORANO IN AZIENDA						
CLASSI DI SAU (in ettari)						
Senza superficie	-	2	2	1	-	5
Meno di 1 ettaro	7	20	6	17	-	50
1 -- 2	3	18	10	12	-	43
2 -- 3	1	13	2	3	1	20
3 -- 5	4	11	12	4	3	34
5 -- 10	5	25	4	11	1	46
10 -- 20	4	18	8	6	1	37
20 -- 30	2	8	5	3	-	18
30 -- 50	3	13	5	7	2	30
50 -- 100	5	4	3	8	-	20
100 ed oltre	2	-	1	1	-	4
TOTALE	36	132	58	73	8	307
FORME DI CONDUZIONE						
Conduzione diretta del coltivatore	33	126	54	68	8	289
Con solo manodopera familiare	26	122	47	64	6	265
Con manodopera familiare prevalente	5	1	6	3	2	17
Con manodopera extrafamiliare prevalente	2	3	1	1	-	7
Conduzione con salariati	3	6	4	5	-	18
Conduzione a colonia parziaria appoderata	-	-	-	-	-	-
TOTALE	36	132	58	73	8	307
PARENTI						
CLASSI DI SAU (in ettari)						
Senza superficie	1	1	-	-	-	2
Meno di 1 ettaro	4	7	4	9	-	24
1 -- 2	1	3	6	7	3	20
2 -- 3	2	8	1	3	-	14
3 -- 5	-	15	5	-	2	22
5 -- 10	1	7	5	3	5	21
10 -- 20	6	17	5	10	2	40
20 -- 30	4	12	1	7	1	25
30 -- 50	9	4	1	2	-	16
50 -- 100	2	13	1	1	1	18
100 ed oltre	-	-	-	1	-	1
TOTALE	30	87	29	43	14	203
FORME DI CONDUZIONE						
Conduzione diretta del coltivatore	29	85	27	37	13	191
Con solo manodopera familiare	26	85	24	36	12	183
Con manodopera familiare prevalente	3	-	2	1	-	6
Con manodopera extrafamiliare prevalente	-	-	1	-	1	2
Conduzione con salariati	1	2	2	6	1	12
Conduzione a colonia parziaria appoderata	-	-	-	-	-	-
TOTALE	30	87	29	43	14	203

Tavola 2.67 - Capi azienda per classe di superficie totale, titolo di studio e sesso

CLASSI DI SUPERFICIE TOTALE TITOLI DI STUDIO	CAPI AZIENDA				
	Conduttore	Coniuge	Familiare	Parente	Altra persona
TOTALE					
CLASSI DI SUPERFICIE TOTALE					
Senza superficie	22	-	-	-	1
Meno di 1 ettaro	1.082	6	4	1	10
1 -- 2	580	3	2	4	14
2 -- 3	297	5	3	3	9
3 -- 5	338	1	1	3	16
5 -- 10	459	6	4	1	17
10 -- 20	505	9	6	1	18
20 -- 30	335	4	2	1	7
30 -- 50	351	1	6	1	18
50 -- 100	335	1	7	1	21
100 ed oltre	128	-	3	-	26
TOTALE	4.432	36	38	16	157
TITOLI DI STUDIO					
Conseguito in scuole ad indirizzo agrario	283	-	2	2	26
<i>Laurea o diploma universitario</i>	61	-	2	1	8
<i>Diploma di scuola media superiore</i>	222	-	-	1	18
Conseguito in altri tipi di scuole	4.097	36	36	14	131
<i>Laurea o diploma universitario</i>	121	-	5	-	16
<i>Diploma di scuola media superiore</i>	714	3	8	3	59
<i>Licenza di scuola media inferiore</i>	1.311	8	15	8	29
<i>Licenza di scuola elementare</i>	1.951	25	8	3	27
Capi azienda privi di titolo di studio	52	-	-	-	-
TOTALE	4.432	36	38	16	157
Capi azienda che frequentano o hanno frequentato corsi professionali	819	11	13	3	34
MASCHI					
CLASSI DI SUPERFICIE TOTALE					
Senza superficie	18	-	-	-	1
Meno di 1 ettaro	859	6	4	1	9
1 -- 2	469	3	1	3	14
2 -- 3	243	5	3	3	9
3 -- 5	272	1	1	3	14
5 -- 10	372	6	3	1	12
10 -- 20	431	9	6	1	14
20 -- 30	298	4	2	1	6
30 -- 50	325	1	5	1	18
50 -- 100	311	1	6	1	20
100 ed oltre	118	-	3	-	23
TOTALE	3.716	36	34	15	140
TITOLI DI STUDIO					
Conseguito in scuole ad indirizzo agrario	258	-	2	2	24
<i>Laurea o diploma universitario</i>	51	-	2	1	7
<i>Diploma di scuola media superiore</i>	207	-	-	1	17
Conseguito in altri tipi di scuole	3.419	36	32	13	116
<i>Laurea o diploma universitario</i>	98	-	5	-	12
<i>Diploma di scuola media superiore</i>	586	3	7	3	52
<i>Licenza di scuola media inferiore</i>	1.124	8	14	7	28
<i>Licenza di scuola elementare</i>	1.611	25	6	3	24
Capi azienda privi di titolo di studio	39	-	-	-	-
TOTALE	3.716	36	34	15	140
Capi azienda che frequentano o hanno frequentato corsi professionali	742	11	13	3	31

Tavola 2.67 segue - Capi azienda per classe di superficie totale, titolo di studio e sesso

CLASSI DI SUPERFICIE TOTALE TITOLI DI STUDIO	CAPI AZIENDA				
	Conduttore	Coniuge	Familiare	Parente	Altra persona
FEMMINE					
CLASSI DI SUPERFICIE TOTALE					
Senza superficie	4	-	-	-	-
Meno di 1 ettaro	223	-	-	-	1
1 -- 2	111	-	1	1	-
2 -- 3	54	-	-	-	-
3 -- 5	66	-	-	-	2
5 -- 10	87	-	1	-	5
10 -- 20	74	-	-	-	4
20 -- 30	37	-	-	-	1
30 -- 50	26	-	1	-	-
50 -- 100	24	-	1	-	1
100 ed oltre	10	-	-	-	3
TOTALE	716	-	4	1	17
TITOLI DI STUDIO					
Conseguito in scuole ad indirizzo agrario	25	-	-	-	2
<i>Laurea o diploma universitario</i>	10	-	-	-	1
<i>Diploma di scuola media superiore</i>	15	-	-	-	1
Conseguito in altri tipi di scuole	678	-	4	1	15
<i>Laurea o diploma universitario</i>	23	-	-	-	4
<i>Diploma di scuola media superiore</i>	128	-	1	-	7
<i>Licenza di scuola media inferiore</i>	187	-	1	1	1
<i>Licenza di scuola elementare</i>	340	-	2	-	3
<i>Capi azienda privi di titolo di studio</i>	13	-	-	-	-
TOTALE	716	-	4	1	17
Capi azienda che frequentano o hanno frequentato corsi professionali	77	-	-	-	3

Tavola 2.68 - Giornate di lavoro dei capi azienda per classe di superficie totale, titolo di studio e sesso

CLASSI DI SUPERFICIE TOTALE TITOLI DI STUDIO	CAPI AZIENDA				
	Conduttore	Coniuge	Familiare	Parente	Altra persona
TOTALE					
CLASSI DI SUPERFICIE TOTALE					
Senza superficie	5.332	-	-	-	75
Meno di 1 ettaro	60.568	558	305	170	1.692
1 -- 2	52.971	135	387	102	2.740
2 -- 3	30.197	517	91	130	1.368
3 -- 5	40.271	60	4	340	2.119
5 -- 10	72.823	645	606	350	1.654
10 -- 20	101.912	1.530	1.715	300	1.336
20 -- 30	76.872	910	700	100	663
30 -- 50	91.353	30	1.235	200	1.708
50 -- 100	90.072	60	2.050	280	2.408
100 ed oltre	32.352	-	962	-	5.612
TOTALE	654.723	4.445	8.055	1.972	21.375
TITOLI DI STUDIO					
Conseguito in scuole ad indirizzo agrario	56.632	-	600	500	4.372
<i>Laurea o diploma universitario</i>	10.549	-	600	200	1.272
<i>Diploma di scuola media superiore</i>	46.083	-	-	300	3.100
Conseguito in altri tipi di scuole	592.611	4.445	7.455	1.472	17.003
<i>Laurea o diploma universitario</i>	13.662	-	1.020	-	1.270
<i>Diploma di scuola media superiore</i>	114.459	340	1.807	100	7.937
<i>Licenza di scuola media inferiore</i>	230.935	1.282	4.100	1.022	4.376
<i>Licenza di scuola elementare</i>	233.555	2.823	528	350	3.420
Capi azienda privi di titolo di studio	5.480	-	-	-	-
TOTALE	654.723	4.445	8.055	1.972	21.375
MASCHI					
CLASSI DI SUPERFICIE TOTALE					
Senza superficie	5.030	-	-	-	75
Meno di 1 ettaro	52.685	558	305	170	1.392
1 -- 2	46.612	135	360	82	2.740
2 -- 3	25.516	517	91	130	1.368
3 -- 5	34.603	60	4	340	1.899
5 -- 10	63.120	645	600	350	1.518
10 -- 20	92.687	1.530	1.715	300	1.163
20 -- 30	71.489	910	700	100	660
30 -- 50	85.658	30	1.135	200	1.708
50 -- 100	85.607	60	1.750	280	2.398
100 ed oltre	31.229	-	962	-	5.172
TOTALE	594.236	4.445	7.622	1.952	20.093
TITOLI DI STUDIO					
Conseguito in scuole ad indirizzo agrario	52.947	-	600	500	4.142
<i>Laurea o diploma universitario</i>	9.324	-	600	200	1.192
<i>Diploma di scuola media superiore</i>	43.623	-	-	300	2.950
Conseguito in altri tipi di scuole	536.534	4.445	7.022	1.452	15.951
<i>Laurea o diploma universitario</i>	11.753	-	1.020	-	1.013
<i>Diploma di scuola media superiore</i>	101.588	340	1.707	100	7.276
<i>Licenza di scuola media inferiore</i>	207.888	1.282	3.800	1.002	4.366
<i>Licenza di scuola elementare</i>	215.305	2.823	495	350	3.296
Capi azienda privi di titolo di studio	4.755	-	-	-	-
TOTALE	594.236	4.445	7.622	1.952	20.093

Tavola 2.68 segue - Giornate di lavoro dei capi azienda per classe di superficie totale, titolo di studio e sesso

CLASSI DI SUPERFICIE TOTALE TITOLI DI STUDIO	CAPI AZIENDA				
	Conduttore	Coniuge	Familiare	Parente	Altra persona
FEMMINE					
CLASSI DI SUPERFICIE TOTALE					
Senza superficie	302	-	-	-	-
Meno di 1 ettaro	7.883	-	-	-	300
1 -- 2	6.359	-	27	20	-
2 -- 3	4.681	-	-	-	-
3 -- 5	5.668	-	-	-	220
5 -- 10	9.703	-	6	-	136
10 -- 20	9.225	-	-	-	173
20 -- 30	5.383	-	-	-	3
30 -- 50	5.695	-	100	-	-
50 -- 100	4.465	-	300	-	10
100 ed oltre	1.123	-	-	-	440
TOTALE	60.487	-	433	20	1.282
TITOLI DI STUDIO					
Conseguito in scuole ad indirizzo agrario	3.685	-	-	-	230
<i>Laurea o diploma universitario</i>	1.225	-	-	-	80
<i>Diploma di scuola media superiore</i>	2.460	-	-	-	150
Conseguito in altri tipi di scuole	56.077	-	433	20	1.052
<i>Laurea o diploma universitario</i>	1.909	-	-	-	257
<i>Diploma di scuola media superiore</i>	12.871	-	100	-	661
<i>Licenza di scuola media inferiore</i>	23.047	-	300	20	10
<i>Licenza di scuola elementare</i>	18.250	-	33	-	124
Capi azienda privi di titolo di studio	725	-	-	-	-
TOTALE	60.487	-	433	20	1.282

Tavola 2.69 - Capi azienda per classe di età (in anni compiuti), classe di giornate di lavoro e sesso

CLASSI DI ETÀ' CLASSI DI GIORNATE DI LAVORO	CAPI AZIENDA				
	Conduttore	Coniuge	Familiare	Parente	Altra persona
TOTALE					
CLASSI DI ETÀ'					
Meno di 20	11	-	-	-	-
20 -- 24	35	-	-	-	1
25 -- 29	89	-	4	-	7
30 -- 34	163	-	4	-	11
35 -- 39	307	-	8	1	24
40 -- 44	290	-	3	3	14
45 -- 49	393	3	7	1	21
50 -- 54	528	4	5	2	22
55 -- 59	482	8	2	5	11
60 -- 64	606	10	2	1	17
65 ed oltre	1.528	11	3	3	29
TOTALE	4.432	36	38	16	157
CLASSI DI GIORNATE DI LAVORO					
Meno di 10	786	1	3	1	21
10 -- 20	338	3	2	-	35
20 -- 30	209	2	2	4	4
30 -- 50	300	2	3	1	7
50 -- 100	406	10	2	2	13
100 -- 200	608	8	2	4	12
200 -- 250	292	3	2	1	14
250 -- 300	253	4	3	1	11
300 ed oltre	1.240	3	19	2	40
TOTALE	4.432	36	38	16	157
MASCHI					
CLASSI DI ETÀ'					
Meno di 20	11	-	-	-	-
20 -- 24	30	-	-	-	-
25 -- 29	77	-	4	-	6
30 -- 34	139	-	4	-	11
35 -- 39	272	-	8	1	23
40 -- 44	240	-	3	3	12
45 -- 49	349	3	6	1	19
50 -- 54	437	4	3	2	18
55 -- 59	387	8	2	4	10
60 -- 64	511	10	2	1	15
65 ed oltre	1.263	11	2	3	26
TOTALE	3.716	36	34	15	140
CLASSI DI GIORNATE DI LAVORO					
Meno di 10	514	1	2	1	16
10 -- 20	254	3	2	-	32
20 -- 30	178	2	1	3	4
30 -- 50	260	2	3	1	6
50 -- 100	357	10	2	2	11
100 -- 200	514	8	1	4	8
200 -- 250	254	3	2	1	13
250 -- 300	231	4	3	1	11
300 ed oltre	1.154	3	18	2	39
TOTALE	3.716	36	34	15	140

Tavola 2.69 segue - Capi azienda per classe di età (in anni compiuti), classe di giornate di lavoro e sesso

CLASSI DI ETÀ' CLASSI DI GIORNATE DI LAVORO	CAPI AZIENDA				
	Conduttore	Coniuge	Familiare	Parente	Altra persona
FEMMINE					
CLASSI DI ETÀ'					
Meno di 20	-	-	-	-	-
20 -- 24	5	-	-	-	1
25 -- 29	12	-	-	-	1
30 -- 34	24	-	-	-	-
35 -- 39	35	-	-	-	1
40 -- 44	50	-	-	-	2
45 -- 49	44	-	1	-	2
50 -- 54	91	-	2	-	4
55 -- 59	95	-	-	1	1
60 -- 64	95	-	-	-	2
65 ed oltre	265	-	1	-	3
TOTALE	716	-	4	1	17
CLASSI DI GIORNATE DI LAVORO					
Meno di 10	272	-	1	-	5
10 -- 20	84	-	-	-	3
20 -- 30	31	-	1	1	-
30 -- 50	40	-	-	-	1
50 -- 100	49	-	-	-	2
100 -- 200	94	-	1	-	4
200 -- 250	38	-	-	-	1
250 -- 300	22	-	-	-	-
300 ed oltre	86	-	1	-	1
TOTALE	716	-	4	1	17

Tavola 2.70 - Giornate di lavoro dei capi azienda per classe di età (in anni compiuti), classe di giornate di lavoro e sesso

CLASSI DI ETÀ' CLASSI DI GIORNATE DI LAVORO	CAPI AZIENDA				
	Conduttore	Coniuge	Familiare	Parente	Altra persona
TOTALE					
CLASSI DI ETÀ'					
Meno di 20	2.316	-	-	-	-
20 -- 24	6.925	-	-	-	150
25 -- 29	17.480	-	895	-	1.170
30 -- 34	34.623	-	1.050	-	1.976
35 -- 39	60.585	-	1.936	200	3.099
40 -- 44	58.985	-	1.025	570	2.540
45 -- 49	71.941	750	1.655	60	2.525
50 -- 54	84.622	312	1.087	310	2.974
55 -- 59	71.521	895	36	430	1.458
60 -- 64	90.150	1.186	90	2	1.519
65 ed oltre	155.575	1.302	281	400	3.964
TOTALE	654.723	4.445	8.055	1.972	21.375
CLASSI DI GIORNATE DI LAVORO					
Meno di 10	2.100	7	16	2	69
10 -- 20	3.751	40	25	-	366
20 -- 30	4.324	40	47	80	85
30 -- 50	10.615	60	115	30	210
50 -- 100	24.838	648	120	140	905
100 -- 200	80.192	980	200	590	1.621
200 -- 250	60.155	600	460	200	3.045
250 -- 300	66.534	1.070	770	280	2.875
300 ed oltre	402.214	1.000	6.302	650	12.199
TOTALE	654.723	4.445	8.055	1.972	21.375
MASCHI					
CLASSI DI ETÀ'					
Meno di 20	2.316	-	-	-	-
20 -- 24	6.206	-	-	-	-
25 -- 29	16.096	-	895	-	1.050
30 -- 34	31.517	-	1.050	-	1.976
35 -- 39	56.440	-	1.936	200	3.098
40 -- 44	51.139	-	1.025	570	2.150
45 -- 49	66.187	750	1.555	60	2.155
50 -- 54	76.338	312	760	310	2.781
55 -- 59	61.150	895	36	410	1.428
60 -- 64	81.992	1.186	90	2	1.506
65 ed oltre	144.855	1.302	275	400	3.949
TOTALE	594.236	4.445	7.622	1.952	20.093
CLASSI DI GIORNATE DI LAVORO					
Meno di 10	1.522	7	10	2	57
10 -- 20	2.871	40	25	-	336
20 -- 30	3.683	40	20	60	85
30 -- 50	9.307	60	115	30	180
50 -- 100	21.853	648	120	140	755
100 -- 200	67.583	980	100	590	1.101
200 -- 250	52.375	600	460	200	2.805
250 -- 300	60.679	1.070	770	280	2.875
300 ed oltre	374.363	1.000	6.002	650	11.899
TOTALE	594.236	4.445	7.622	1.952	20.093

Tavola 2.70 segue - Giornate di lavoro dei capi azienda per classe di età (in anni compiuti), classe di giornate di lavoro e sesso

CLASSI DI ETA' CLASSI DI GIORNATE DI LAVORO	CAPI AZIENDA				
	Conduttore	Coniuge	Familiare	Parente	Altra persona
FEMMINE					
CLASSI DI ETA'					
Meno di 20	-	-	-	-	-
20 -- 24	719	-	-	-	150
25 -- 29	1.384	-	-	-	120
30 -- 34	3.106	-	-	-	-
35 -- 39	4.145	-	-	-	1
40 -- 44	7.846	-	-	-	390
45 -- 49	5.754	-	100	-	370
50 -- 54	8.284	-	327	-	193
55 -- 59	10.371	-	-	20	30
60 -- 64	8.158	-	-	-	13
65 ed oltre	10.720	-	6	-	15
TOTALE	60.487	-	433	20	1.282
CLASSI DI GIORNATE DI LAVORO					
Meno di 10	578	-	6	-	12
10 -- 20	880	-	-	-	30
20 -- 30	641	-	27	20	-
30 -- 50	1.308	-	-	-	30
50 -- 100	2.985	-	-	-	150
100 -- 200	12.609	-	100	-	520
200 -- 250	7.780	-	-	-	240
250 -- 300	5.855	-	-	-	-
300 ed oltre	27.851	-	300	-	300
TOTALE	60.487	-	433	20	1.282

Tavola 2.71 - Aziende interessate al contoterzismo e relativo numero di giornate di lavoro secondo l'utilizzazione dei mezzi meccanici per classe di superficie totale e classe di superficie agricola utilizzata (SAU)

CLASSI DI SUPERFICIE TOTALE CLASSI DI SAU	AZIENDE CHE UTILIZZANO MEZZI MECCANICI						
	IN ALTRE AZIENDE AGRICOLE			IN AZIENDA E FORNITI DA			
	Totale	Di proprietà solo dell'azienda	In comproprietà	Totale	Altre aziende agricole	Organismi associativi	Imprese di esercizio e noleggio
AZIENDE							
CLASSI DI SUPERFICIE TOTALE (in ettari)							
Senza superficie	-	-	-	-	-	-	-
Meno di 1 ettaro	3	3	-	620	497	8	117
1 -- 2	4	4	-	369	247	9	114
2 -- 3	4	4	-	207	137	1	72
3 -- 5	2	2	-	213	135	6	73
5 -- 10	9	9	-	341	194	10	141
10 -- 20	14	14	-	390	213	8	178
20 -- 30	19	19	-	252	106	7	141
30 -- 50	25	24	1	261	95	12	161
50 -- 100	21	21	1	237	76	6	159
100 ed oltre	8	8	-	89	18	1	70
TOTALE	109	108	2	2.979	1.718	68	1.226
CLASSI DI SAU (in ettari)							
Senza superficie	-	-	-	49	17	9	23
Meno di 1 ettaro	3	3	-	673	541	5	129
1 -- 2	5	5	-	343	234	6	105
2 -- 3	3	3	-	200	124	1	78
3 -- 5	4	4	-	211	133	5	75
5 -- 10	9	9	-	330	193	11	130
10 -- 20	16	16	-	381	203	6	179
20 -- 30	16	16	-	260	104	11	148
30 -- 50	24	23	1	236	89	9	145
50 -- 100	23	23	1	220	64	4	155
100 ed oltre	6	6	-	76	16	1	59
TOTALE	109	108	2	2.979	1.718	68	1.226
GIORNATE DI LAVORO EFFETTUATE							
CLASSI DI SUPERFICIE TOTALE (in ettari)							
Senza superficie	-	-	-	-	-	-	-
Meno di 1 ettaro	42	42	-	1.363	1.141	22	200
1 -- 2	215	215	-	1.062	815	35	212
2 -- 3	212	212	-	699	540	5	154
3 -- 5	32	32	-	655	446	43	166
5 -- 10	348	348	-	1.225	791	43	391
10 -- 20	735	735	-	1.813	1.130	31	652
20 -- 30	498	498	-	1.323	610	29	684
30 -- 50	639	632	7	1.840	729	36	1.075
50 -- 100	953	823	130	2.973	1.003	41	1.929
100 ed oltre	500	500	-	1.613	359	7	1.247
TOTALE	4.174	4.037	137	14.566	7.564	292	6.710
CLASSI DI SAU (in ettari)							
Senza superficie	-	-	-	159	88	21	50
Meno di 1 ettaro	42	42	-	1.591	1.328	16	247
1 -- 2	315	315	-	1.008	780	32	196
2 -- 3	112	112	-	621	449	5	167
3 -- 5	65	65	-	635	448	35	152
5 -- 10	395	395	-	1.229	820	46	363
10 -- 20	743	743	-	1.837	1.049	25	763
20 -- 30	425	425	-	1.393	632	39	722
30 -- 50	624	617	7	1.752	717	31	1.004
50 -- 100	1.163	1.033	130	2.940	944	35	1.961
100 ed oltre	290	290	-	1.401	309	7	1.085
TOTALE	4.174	4.037	137	14.566	7.564	292	6.710

Tavola 2.72 - Aziende interessate al contoterzismo e relativo numero di giornate di lavoro secondo l'utilizzazione dei mezzi meccanici per forma di conduzione e zona altimetrica

FORME DI CONDUZIONE ZONE ALTIMETRICHE	AZIENDE CHE UTILIZZANO MEZZI MECCANICI						
	IN ALTRE AZIENDE AGRICOLE			IN AZIENDA E FORNITI DA			
	Totale	Di proprietà solo dell'azienda	In comproprietà	Totale	Altre aziende agricole	Organismi associativi	Imprese di esercizio e noleggio
AZIENDE							
FORME DI CONDUZIONE							
Conduzione diretta del coltivatore	103	102	2	2.146	1.136	50	986
<i>Con solo manodopera familiare</i>	<i>87</i>	<i>87</i>	<i>-</i>	<i>1.930</i>	<i>1.062</i>	<i>47</i>	<i>847</i>
<i>Con manodopera familiare prevalente</i>	<i>13</i>	<i>12</i>	<i>2</i>	<i>142</i>	<i>48</i>	<i>3</i>	<i>91</i>
<i>Con manodopera extrafamiliare prevalente</i>	<i>3</i>	<i>3</i>	<i>-</i>	<i>74</i>	<i>26</i>	<i>-</i>	<i>48</i>
Conduzione con salariati	6	6	-	831	581	18	239
Conduzione a colonia parziaria appoderata	-	-	-	1	-	-	1
Altra forma di conduzione	-	-	-	1	1	-	-
TOTALE	109	108	2	2.979	1.718	68	1.226
ZONE ALTIMETRICHE							
Montagna	-	-	-	-	-	-	-
Collina	6	6	-	170	161	1	8
Pianura	103	102	2	2.809	1.557	67	1.218
TOTALE	109	108	2	2.979	1.718	68	1.226
GIORNATE DI LAVORO EFFETTUATE							
FORME DI CONDUZIONE							
Conduzione diretta del coltivatore	3.836	3.699	137	9.567	4.589	220	4.758
<i>Con solo manodopera familiare</i>	<i>3.128</i>	<i>3.128</i>	<i>-</i>	<i>7.732</i>	<i>4.069</i>	<i>191</i>	<i>3.472</i>
<i>Con manodopera familiare prevalente</i>	<i>598</i>	<i>461</i>	<i>137</i>	<i>1.089</i>	<i>295</i>	<i>29</i>	<i>765</i>
<i>Con manodopera extrafamiliare prevalente</i>	<i>110</i>	<i>110</i>	<i>-</i>	<i>746</i>	<i>225</i>	<i>-</i>	<i>521</i>
Conduzione con salariati	338	338	-	4.989	2.972	72	1.945
Conduzione a colonia parziaria appoderata	-	-	-	7	-	-	7
Altra forma di conduzione	-	-	-	3	3	-	-
TOTALE	4.174	4.037	137	14.566	7.564	292	6.710
ZONE ALTIMETRICHE							
Montagna	-	-	-	-	-	-	-
Collina	203	203	-	586	549	7	30
Pianura	3.971	3.834	137	13.980	7.015	285	6.680
TOTALE	4.174	4.037	137	14.566	7.564	292	6.710

Tavola 2.73 - Aziende che utilizzano mezzi meccanici in altre aziende agricole e relative giornate di lavoro per classe di giornate di lavoro effettuate in altre aziende, classe di superficie agricola utilizzata (SAU) e classe di giornate di lavoro aziendale

CLASSI DI SAU	CLASSI DI GIORNATE DI LAVORO EFFETTUATE IN ALTRE AZIENDE								Totale
CLASSI DI GIORNATE DI LAVORO AZIENDALE	1 -- 2	3 -- 4	5 -- 9	10 -- 14	15 -- 19	20 -- 29	30 -- 49	50 ed oltre	
AZIENDE									
CLASSI DI SAU (in ettari)									
Meno di 1 ettaro	1	-	-	1	-	-	1	-	3
1 -- 2	-	-	-	1	1	-	-	3	5
2 -- 3	1	-	-	-	-	-	-	2	3
3 -- 5	1	1	-	-	-	-	2	-	4
5 -- 10	-	-	2	-	1	1	1	4	9
10 -- 20	-	1	1	-	2	2	6	4	16
20 -- 30	2	-	2	1	2	2	5	2	16
30 -- 50	3	3	1	2	1	3	6	5	24
50 -- 100	1	2	2	1	2	2	7	6	23
100 ed oltre	-	-	1	-	-	1	3	1	6
TOTALE	9	7	9	6	9	11	31	27	109
CLASSI DI GIORNATE DI LAVORO AZIENDALE									
Meno di 50	1	1	1	1	1	-	-	2	7
50 -- 100	-	-	-	-	1	-	-	2	3
100 -- 200	1	-	1	-	-	1	5	5	13
200 -- 300	-	1	-	-	-	2	7	4	14
300 -- 500	3	2	2	3	2	4	7	6	29
500 -- 1000	3	1	3	2	4	3	8	6	30
1000 -- 2500	1	2	1	-	1	1	4	2	12
2500 ed oltre	-	-	1	-	-	-	-	-	1
TOTALE	9	7	9	6	9	11	31	27	109
GIORNATE DI LAVORO EFFETTUATE IN ALTRE AZIENDE									
CLASSI DI SAU (in ettari)									
Meno di 1 ettaro	2	-	-	10	-	-	30	-	42
1 -- 2	-	-	-	10	15	-	-	290	315
2 -- 3	2	-	-	-	-	-	-	110	112
3 -- 5	2	3	-	-	-	-	60	-	65
5 -- 10	-	-	10	-	15	20	30	320	395
10 -- 20	-	3	5	-	30	45	210	450	743
20 -- 30	3	-	12	10	30	45	185	140	425
30 -- 50	6	11	7	20	15	60	205	300	624
50 -- 100	2	6	11	10	30	40	260	804	1.163
100 ed oltre	-	-	5	-	-	20	125	140	290
TOTALE	17	23	50	60	135	230	1.105	2.554	4.174
CLASSI DI GIORNATE DI LAVORO AZIENDALE									
Meno di 50	2	3	5	10	15	-	-	260	295
50 -- 100	-	-	-	-	15	-	-	200	215
100 -- 200	2	-	5	-	-	25	180	360	572
200 -- 300	-	4	-	-	-	40	260	330	634
300 -- 500	6	7	10	30	30	85	240	450	858
500 -- 1000	5	3	17	20	60	60	280	600	1.045
1000 -- 2500	2	6	7	-	15	20	145	354	549
2500 ed oltre	-	-	6	-	-	-	-	-	6
TOTALE	17	23	50	60	135	230	1.105	2.554	4.174

Tavola 2.74 - Aziende che utilizzano mezzi meccanici in altre aziende agricole e relative giornate di lavoro per classe di giornate di lavoro effettuate in altre aziende, forma di conduzione e zona altimetrica

FORME DI CONDUZIONE ZONE ALTIMETRICHE	CLASSI DI GIORNATE DI LAVORO EFFETTUATE IN ALTRE AZIENDE								Totale
	1 -- 2	3 -- 4	5 -- 9	10 -- 14	15 -- 19	20 -- 29	30 -- 49	50 ed oltre	
AZIENDE									
FORME DI CONDUZIONE									
Conduzione diretta del coltivatore	9	6	9	6	9	10	29	25	103
Con solo manodopera familiare	8	6	8	6	6	8	23	22	87
Con manodopera familiare prevalente	1	-	1	-	3	1	5	2	13
Con manodopera extrafamiliare prevalente	-	-	-	-	-	1	1	1	3
Conduzione con salariati	-	1	-	-	-	1	2	2	6
TOTALE	9	7	9	6	9	11	31	27	109
ZONE ALTIMETRICHE									
Montagna	-	-	-	-	-	-	-	-	-
Collina	-	1	-	-	1	1	2	1	6
Pianura	9	6	9	6	8	10	29	26	103
TOTALE	9	7	9	6	9	11	31	27	109
GIORNATE DI LAVORO EFFETTUATE IN ALTRE AZIENDE									
FORME DI CONDUZIONE									
Conduzione diretta del coltivatore	17	20	50	60	135	205	1.035	2.314	3.836
Con solo manodopera familiare	15	20	43	60	90	165	825	1.910	3.128
Con manodopera familiare prevalente	2	-	7	-	45	20	180	344	598
Con manodopera extrafamiliare prevalente	-	-	-	-	-	20	30	60	110
Conduzione con salariati	-	3	-	-	-	25	70	240	338
TOTALE	17	23	50	60	135	230	1.105	2.554	4.174
ZONE ALTIMETRICHE									
Montagna	-	-	-	-	-	-	-	-	-
Collina	-	3	-	-	15	25	70	90	203
Pianura	17	20	50	60	120	205	1.035	2.464	3.971
TOTALE	17	23	50	60	135	230	1.105	2.554	4.174

Tavola 2.75 - Aziende che utilizzano mezzi meccanici extraziendali e relative giornate di lavoro extraziendale, per classe di giornate di lavoro extraziendale, classe di superficie agricola utilizzata (SAU) e classe di giornate di lavoro aziendale

CLASSI DI SAU CLASSI DI GIORNATE DI LAVORO AZIENDALE	CLASSI DI GIORNATE DI LAVORO EXTRAZIENDALI								Totale
	1 -- 2	3 -- 4	5 -- 9	10 -- 14	15 -- 19	20 -- 29	30 -- 49	50 ed oltre	
AZIENDE									
CLASSI DI SAU (in ettari)									
Senza superficie	33	9	4	2	-	-	1	-	49
Meno di 1 ettaro	503	80	60	28	1	-	-	1	673
1 -- 2	223	64	40	12	2	-	1	1	343
2 -- 3	120	37	25	16	2	-	-	-	200
3 -- 5	125	39	35	10	-	2	-	-	211
5 -- 10	192	68	34	24	3	7	2	-	330
10 -- 20	190	96	47	21	8	7	10	2	381
20 -- 30	93	82	43	20	8	10	3	1	260
30 -- 50	44	71	68	25	7	8	11	2	236
50 -- 100	11	41	65	39	25	16	13	10	220
100 ed oltre	4	8	11	18	10	10	10	5	76
TOTALE	1.538	595	432	215	66	60	51	22	2.979
CLASSI DI GIORNATE DI LAVORO AZIENDALE									
Meno di 50	743	191	143	70	14	9	17	5	1.192
50 -- 100	172	50	32	14	3	2	4	3	280
100 -- 200	181	49	41	21	8	10	4	5	319
200 -- 300	92	53	36	15	7	7	7	2	219
300 -- 500	179	90	67	28	9	7	5	3	388
500 -- 1000	129	106	71	33	11	16	6	2	374
1000 -- 2500	41	53	39	30	13	8	7	2	193
2500 ed oltre	1	3	3	4	1	1	1	-	14
TOTALE	1.538	595	432	215	66	60	51	22	2.979
GIORNATE DI LAVORO EXTRAZIENDALE									
CLASSI DI SAU (in ettari)									
Senza superficie	47	31	21	20	-	-	40	-	159
Meno di 1 ettaro	640	262	342	282	15	-	-	50	1.591
1 -- 2	332	205	241	120	30	-	30	50	1.008
2 -- 3	166	119	146	160	30	-	-	-	621
3 -- 5	167	124	204	100	-	40	-	-	635
5 -- 10	291	223	204	248	45	148	70	-	1.229
10 -- 20	309	325	276	215	124	143	345	100	1.837
20 -- 30	166	265	258	214	125	205	110	50	1.393
30 -- 50	74	243	423	264	108	171	369	100	1.752
50 -- 100	17	141	414	405	381	329	463	790	2.940
100 ed oltre	7	30	75	200	153	211	305	420	1.401
TOTALE	2.216	1.968	2.604	2.228	1.011	1.247	1.732	1.560	14.566
CLASSI DI GIORNATE DI LAVORO AZIENDALE									
Meno di 50	1.011	620	843	710	216	190	608	430	4.628
50 -- 100	251	168	180	146	45	40	145	260	1.235
100 -- 200	260	158	239	214	126	211	140	350	1.698
200 -- 300	148	181	221	156	105	143	239	100	1.293
300 -- 500	282	294	417	291	140	148	160	220	1.952
500 -- 1000	197	352	438	348	168	330	180	100	2.113
1000 -- 2500	66	184	246	317	196	162	225	100	1.496
2500 ed oltre	1	11	20	46	15	23	35	-	151
TOTALE	2.216	1.968	2.604	2.228	1.011	1.247	1.732	1.560	14.566

Tavola. 2.76 - Aziende che utilizzano mezzi meccanici extraziendali e relative giornate di lavoro extraziendale per classe di giornate di lavoro extraziendale, forma di conduzione e zona altimetrica

FORME DI CONDUZIONE ZONE ALTIMETRICHE	CLASSI DI GIORNATE DI LAVORO EXTRAZIENDALE								Totale
	1 -- 2	3 -- 4	5 -- 9	10 -- 14	15 -- 19	20 -- 29	30 -- 49	50 ed oltre	
AZIENDE									
FORME DI CONDUZIONE									
Conduzione diretta del coltivatore	1.119	449	306	141	47	47	28	9	2.146
<i>Con solo manodopera familiare</i>	1.076	401	259	105	31	33	17	8	1.930
<i>Con manodopera familiare prevalente</i>	34	32	28	25	9	10	3	1	142
<i>Con manodopera extrafamiliare prevalente</i>	9	16	19	11	7	4	8	-	74
Conduzione con salariati	419	145	125	74	19	13	23	13	831
Conduzione a colonia parziaria appoderata	-	-	1	-	-	-	-	-	1
Altra forma di conduzione	-	1	-	-	-	-	-	-	1
TOTALE	1.538	595	432	215	66	60	51	22	2.979
ZONE ALITIMETRICHE									
Montagna	-	-	-	-	-	-	-	-	-
Collina	101	36	19	9	2	1	2	-	170
Pianura	1.437	559	413	206	64	59	49	22	2.809
TOTALE	1.538	595	432	215	66	60	51	22	2.979
GIORNATE DI LAVORO EXTRAZIENDALE									
FORME DI CONDUZIONE									
Conduzione diretta del coltivatore	1.635	1.488	1.844	1.473	719	969	919	520	9.567
<i>Con solo manodopera familiare</i>	1.569	1.319	1.541	1.082	478	684	589	470	7.732
<i>Con manodopera familiare prevalente</i>	52	111	180	265	136	205	90	50	1.089
<i>Con manodopera extrafamiliare prevalente</i>	14	58	123	126	105	80	240	-	746
Conduzione con salariati	581	477	753	755	292	278	813	1.040	4.989
Conduzione a colonia parziaria appoderata	-	-	7	-	-	-	-	-	7
Altra forma di conduzione	-	3	-	-	-	-	-	-	3
TOTALE	2.216	1.968	2.604	2.228	1.011	1.247	1.732	1.560	14.566
ZONE ALTIMETRICHE									
Montagna	-	-	-	-	-	-	-	-	-
Collina	150	121	108	97	30	20	60	-	586
Pianura	2.066	1.847	2.496	2.131	981	1.227	1.672	1.560	13.980
TOTALE	2.216	1.968	2.604	2.228	1.011	1.247	1.732	1.560	14.566

Tavola 2.77 - Aziende che utilizzano mezzi meccanici extraziendali e superficie lavorata secondo le principali operazioni effettuate per classe di superficie agricola utilizzata (SAU), forma di conduzione e zona altimetrica (superficie in ettari)

OPERAZIONI EFFETTUATE IN AZIENDA CON MEZZI EXTRAZIENDALI									
CLASSI DI SAU FORME DI CONDUZIONE ZONE ALTIMETRICHE	Totale	Affidamento completo	AFFIDAMENTO PARZIALE						
			Solo aratura	Solo semina	Solo raccolta meccanica	Aratura e semina	Aratura e raccolta meccanica	Semina e raccolta meccanica	Aratura, semina e raccolta meccanica
AZIENDE									
CLASSI DI SAU									
Senza superficie	49	29	-	-	-	-	-	-	-
Meno di 1 ettaro	673	429	9	3	74	3	-	-	-
1 -- 2	343	200	5	1	51	2	-	-	-
2 -- 3	200	93	1	-	43	-	-	-	-
3 -- 5	211	63	2	-	78	-	-	-	-
5 -- 10	330	54	4	-	163	-	-	-	-
10 -- 20	381	60	-	3	226	-	-	-	-
20 -- 30	260	31	-	1	167	-	-	-	-
30 -- 50	236	29	1	-	163	-	-	-	-
50 -- 100	220	25	-	1	134	-	-	-	-
100 ed oltre	76	7	-	-	43	-	-	-	-
TOTALE	2.979	1.020	22	9	1.142	5	-	-	-
FORME DI CONDUZIONE									
Conduzione diretta del coltivatore	2.146	319	21	8	1.089	4	-	-	-
Con solo manodopera familiare	1.930	299	17	6	971	4	-	-	-
Con manodopera familiare prevalente	142	10	4	2	82	-	-	-	-
Con manodopera extrafamiliare prevalente	74	10	-	-	36	-	-	-	-
Conduzione con salariati	831	700	1	1	53	1	-	-	-
Conduzione a colonia parziaria appoderata	1	1	-	-	-	-	-	-	-
Altra forma di conduzione	1	-	-	-	-	-	-	-	-
TOTALE	2.979	1.020	22	9	1.142	5	-	-	-
ZONE ALTIMETRICHE									
Montagna	-	-	-	-	-	-	-	-	-
Collina	170	25	5	1	106	2	-	-	-
Pianura	2.809	995	17	8	1.036	3	-	-	-
TOTALE	2.979	1.020	22	9	1.142	5	-	-	-
SUPERFICIE LAVORATA									
CLASSI DI SAU									
Senza superficie	187,55	59,88	-	-	-	-	-	-	-
Meno di 1 ettaro	487,65	242,42	2,52	1,18	41,45	1,34	-	-	-
1 -- 2	646,41	267,28	4,31	1,05	60,94	1,68	-	-	-
2 -- 3	641,04	212,15	1,16	-	91,81	-	-	-	-
3 -- 5	1.041,58	231,48	4,85	-	250,07	-	-	-	-
5 -- 10	2.851,33	351,14	8,34	-	960,34	-	-	-	-
10 -- 20	5.424,42	753,48	-	25,11	2.324,34	-	-	-	-
20 -- 30	5.709,40	716,95	-	10,00	2.707,51	-	-	-	-
30 -- 50	7.642,22	969,16	40,60	-	4.111,81	-	-	-	-
50 -- 100	13.518,74	1.404,69	-	25,00	6.167,51	-	-	-	-
100 ed oltre	9.730,75	903,58	-	-	4.186,74	-	-	-	-
TOTALE	47.881,09	6.112,21	61,78	62,34	20.902,52	3,02	-	-	-
FORME DI CONDUZIONE									
Conduzione diretta del coltivatore	37.650,12	2.152,31	57,28	61,29	18.620,55	2,64	-	-	-
Con solo manodopera familiare	26.413,14	1.425,96	50,68	50,96	13.422,49	2,64	-	-	-
Con manodopera familiare prevalente	6.106,87	183,62	6,60	10,33	3.420,26	-	-	-	-
Con manodopera extrafamiliare prevalente	5.130,11	542,73	-	-	1.777,80	-	-	-	-
Conduzione con salariati	10.187,46	3.945,99	4,50	1,05	2.281,97	0,38	-	-	-
Conduzione a colonia parziaria appoderata	13,91	13,91	-	-	-	-	-	-	-
Altra forma di conduzione	29,60	-	-	-	-	-	-	-	-
TOTALE	47.881,09	6.112,21	61,78	62,34	20.902,52	3,02	-	-	-
ZONE ALTIMETRICHE									
Montagna	-	-	-	-	-	-	-	-	-
Collina	982,76	89,24	1,37	6,05	609,60	1,96	-	-	-
Pianura	46.898,33	6.022,97	60,41	56,29	20.292,92	1,06	-	-	-
TOTALE	47.881,09	6.112,21	61,78	62,34	20.902,52	3,02	-	-	-

Tavola 2.78 - Aziende con attrezzature informatiche per classe di superficie agricola utilizzata (SAU) e forma di conduzione

CLASSI DI SAU FORME DI CONDUZIONE	AZIENDE CON ATTREZZATURE INFORMATICHE						
	Totale	Servizi amministrativi	Gestione coltivazione e/o allevamenti	Altre operazioni	UTILIZZO ABITUALE RETE INTERNET		
					Dispone di un sito proprio	Uso del commercio elettronico per la vendita di prodotti aziendali	Uso del commercio elettronico per l'acquisto di mezzi tecnici
CLASSI DI SAU (in ettari)							
Senza superficie	4	4	-	-	-	-	-
Meno di 1 ettaro	49	37	8	10	10	3	5
1 -- 2	37	26	13	8	6	-	2
2 -- 3	17	10	7	-	4	3	1
3 -- 5	24	18	6	5	8	3	4
5 -- 10	42	32	16	4	7	2	3
10 -- 20	48	37	23	2	4	3	6
20 -- 30	47	33	28	6	5	2	4
30 -- 50	61	36	46	6	9	2	5
50 -- 100	90	46	72	6	10	-	2
100 ed oltre	56	41	45	6	7	1	2
TOTALE	475	320	264	53	70	19	34
FORME DI CONDUZIONE							
Conduzione diretta del coltivatore	384	244	221	44	49	16	27
<i>Con solo manodopera familiare</i>	229	143	132	26	19	8	21
<i>Con manodopera familiare prevalente</i>	99	65	58	10	14	3	3
<i>Con manodopera extrafamiliare prevalente</i>	56	36	31	8	16	5	3
Conduzione con salariati	89	75	42	9	20	3	7
Conduzione a colonia parziaria appoderata	-	-	-	-	-	-	-
Altra forma di conduzione	2	1	1	-	1	-	-
TOTALE	475	320	264	53	70	19	34

Capitolo 3 – Dati provinciali (Universo CEE)

Tavola 3.1 - Aziende e relativa superficie totale per classe di superficie totale, forma di conduzione, titolo di possesso dei terreni e zona altimetrica (superficie in ettari) - TOTALE

FORME DI CONDUZIONE TITOLI DI POSSESSO DEI TERRENI	CLASSI DI SUPERFICIE TOTALE								Totale
	Meno di 1	1 -- 2	2 -- 5	5 -- 10	10 -- 20	20 -- 50	50 -- 100	100 ed oltre	
AZIENDE									
Solo in proprietà	465	250	233	118	87	101	33	7	1.294
Solo in affitto	40	33	67	59	85	109	50	11	454
Solo in uso gratuito	35	14	16	7	8	8	1	-	89
Parte in proprietà e parte in affitto	13	30	98	152	189	291	97	18	888
Parte in proprietà e parte in uso gratuito	48	33	61	27	24	15	5	1	214
Parte in affitto e parte in uso gratuito	2	-	5	6	11	12	2	1	39
Parte in proprietà, parte in affitto e parte in uso gratuito	1	4	9	20	46	54	28	6	168
Con solo manodopera familiare	604	364	489	389	450	590	216	44	3.146
Solo in proprietà	12	19	17	7	4	17	18	3	97
Solo in affitto	8	8	2	3	5	4	23	16	69
Solo in uso gratuito	2	-	-	-	-	-	-	-	2
Parte in proprietà e parte in affitto	3	1	6	4	4	21	26	21	86
Parte in proprietà e parte in uso gratuito	4	4	2	1	-	2	1	1	15
Parte in affitto e parte in uso gratuito	-	1	-	-	-	1	1	1	4
Parte in proprietà, parte in affitto e parte in uso gratuito	1	-	1	4	2	5	8	1	22
Con manodopera familiare prevalente	30	33	28	19	15	50	77	43	295
Solo in proprietà	10	5	4	3	4	7	4	2	39
Solo in affitto	1	-	1	4	4	1	8	16	35
Solo in uso gratuito	2	-	-	-	-	1	-	-	3
Parte in proprietà e parte in affitto	-	2	1	5	3	7	14	7	39
Parte in proprietà e parte in uso gratuito	-	-	1	2	-	1	1	-	5
Parte in affitto e parte in uso gratuito	-	-	-	-	-	-	1	-	1
Parte in proprietà, parte in affitto e parte in uso gratuito	-	-	1	-	-	3	1	1	6
Con manodopera extrafamiliare prevalente	13	7	8	14	11	20	29	26	128
Solo in proprietà	292	134	92	28	25	32	17	17	637
Solo in affitto	14	22	15	10	6	3	12	8	90
Solo in uso gratuito	2	5	4	4	2	1	1	1	20
Parte in proprietà e parte in affitto	3	7	13	12	11	15	9	14	84
Parte in proprietà e parte in uso gratuito	9	7	8	4	2	6	1	1	38
Parte in affitto e parte in uso gratuito	-	-	4	-	1	1	-	-	6
Parte in proprietà, parte in affitto e parte in uso gratuito	-	1	2	1	-	2	1	-	7
Conduzione con salariati	320	176	138	59	47	60	41	41	882
Solo in proprietà	-	-	-	-	1	-	-	-	1
Conduzione a colonia parziaria appoderata	-	-	-	-	1	-	-	-	1
Solo in uso gratuito	-	-	-	1	-	-	-	-	1
Parte in proprietà e parte in uso gratuito	-	-	-	-	1	-	-	-	1
Altra forma di conduzione	-	-	-	1	1	-	-	-	2
Solo in proprietà	779	408	346	156	121	157	72	29	2.068
Solo in affitto	63	63	85	76	100	117	93	51	648
Solo in uso gratuito	41	19	20	12	10	10	2	1	115
Parte in proprietà e parte in affitto	19	40	118	173	207	334	146	60	1.097
Parte in proprietà e parte in uso gratuito	61	44	72	34	27	24	8	3	273
Parte in affitto e parte in uso gratuito	2	1	9	6	12	14	4	2	50
Parte in proprietà, parte in affitto e parte in uso gratuito	2	5	13	25	48	64	38	8	203
TOTALE	967	580	663	482	525	720	363	154	4.454

Tavola 3.1 segue - Aziende e relativa superficie totale per classe di superficie totale, forma di conduzione, titolo di possesso dei terreni e zona altimetrica (superficie in ettari) - COLLINA

FORME DI CONDUZIONE TITOLI DI POSSESSO DEI TERRENI	CLASSI DI SUPERFICIE TOTALE								Totale
	Meno di 1	1 -- 2	2 -- 5	5 -- 10	10 -- 20	20 -- 50	50 -- 100	100 ed oltre	
AZIENDE									
Solo in proprietà	36	33	27	5	5	-	-	-	106
Solo in affitto	2	6	3	4	4	2	-	-	21
Solo in uso gratuito	1	2	2	2	-	-	-	-	7
Parte in proprietà e parte in affitto	-	2	6	11	15	13	3	-	50
Parte in proprietà e parte in uso gratuito	2	4	5	4	5	1	1	-	22
Parte in affitto e parte in uso gratuito	-	-	-	-	2	3	-	-	5
Parte in proprietà, parte in affitto e parte in uso gratuito	-	-	1	-	4	3	1	-	9
Con solo manodopera familiare	41	47	44	26	35	22	5	-	220
Solo in proprietà	-	1	2	-	-	-	-	-	3
Solo in affitto	1	1	-	-	-	-	-	-	2
Solo in uso gratuito	-	-	-	-	-	-	-	-	-
Parte in proprietà e parte in affitto	-	-	1	1	1	-	-	-	3
Parte in proprietà e parte in uso gratuito	1	-	1	-	-	-	-	-	2
Parte in affitto e parte in uso gratuito	-	-	-	-	-	-	-	-	-
Parte in proprietà, parte in affitto e parte in uso gratuito	-	-	-	-	-	-	-	-	-
Con manodopera familiare prevalente	2	2	4	1	1	-	-	-	10
Solo in proprietà	1	2	-	-	2	1	-	-	6
Solo in affitto	-	-	-	1	-	-	-	-	1
Solo in uso gratuito	-	-	-	-	-	-	-	-	-
Parte in proprietà e parte in affitto	-	-	-	-	-	-	-	-	-
Parte in proprietà e parte in uso gratuito	-	-	-	1	-	-	-	-	1
Parte in affitto e parte in uso gratuito	-	-	-	-	-	-	-	-	-
Parte in proprietà, parte in affitto e parte in uso gratuito	-	-	-	-	-	1	-	-	1
Con manodopera extrafamiliare prevalente	1	2	-	2	2	2	-	-	9
Solo in proprietà	1	3	2	1	1	-	-	-	8
Solo in affitto	-	1	1	-	-	-	-	-	2
Solo in uso gratuito	-	-	-	-	-	-	-	-	-
Parte in proprietà e parte in affitto	-	-	1	1	2	1	-	-	5
Parte in proprietà e parte in uso gratuito	-	-	-	-	-	-	-	-	-
Parte in affitto e parte in uso gratuito	-	-	-	-	-	-	-	-	-
Parte in proprietà, parte in affitto e parte in uso gratuito	-	-	-	-	-	-	-	-	-
Conduzione con salariati	1	4	4	2	3	1	-	-	15
Solo in proprietà	-	-	-	-	-	-	-	-	-
Conduzione a colonia parziaria appoderata	-	-	-	-	-	-	-	-	-
Solo in uso gratuito	-	-	-	-	-	-	-	-	-
Parte in proprietà e parte in uso gratuito	-	-	-	-	-	-	-	-	-
Altra forma di conduzione	-	-	-	-	-	-	-	-	-
Solo in proprietà	38	39	31	6	8	1	-	-	123
Solo in affitto	3	8	4	5	4	2	-	-	26
Solo in uso gratuito	1	2	2	2	-	-	-	-	7
Parte in proprietà e parte in affitto	-	2	8	13	18	14	3	-	58
Parte in proprietà e parte in uso gratuito	3	4	6	5	5	1	1	-	25
Parte in affitto e parte in uso gratuito	-	-	-	-	2	3	-	-	5
Parte in proprietà, parte in affitto e parte in uso gratuito	-	-	1	-	4	4	1	-	10
TOTALE	45	55	52	31	41	25	5	-	254

Tavola 3.1 segue - Aziende e relativa superficie totale per classe di superficie totale, forma di conduzione, titolo di possesso dei terreni e zona altimetrica (superficie in ettari) - PIANURA

FORME DI CONDUZIONE TITOLI DI POSSESSO DEI TERRENI	CLASSI DI SUPERFICIE TOTALE								Totale
	Meno di 1	1 -- 2	2 -- 5	5 -- 10	10 -- 20	20 -- 50	50 -- 100	100 ed oltre	
AZIENDE									
Solo in proprietà	429	217	206	113	82	101	33	7	1.188
Solo in affitto	38	27	64	55	81	107	50	11	433
Solo in uso gratuito	34	12	14	5	8	8	1	-	82
Parte in proprietà e parte in affitto	13	28	92	141	174	278	94	18	838
Parte in proprietà e parte in uso gratuito	46	29	56	23	19	14	4	1	192
Parte in affitto e parte in uso gratuito	2	-	5	6	9	9	2	1	34
Parte in proprietà, parte in affitto e parte in uso gratuito	1	4	8	20	42	51	27	6	159
Con solo manodopera familiare	563	317	445	363	415	568	211	44	2.926
Solo in proprietà	12	18	15	7	4	17	18	3	94
Solo in affitto	7	7	2	3	5	4	23	16	67
Solo in uso gratuito	2	-	-	-	-	-	-	-	2
Parte in proprietà e parte in affitto	3	1	5	3	3	21	26	21	83
Parte in proprietà e parte in uso gratuito	3	4	1	1	-	2	1	1	13
Parte in affitto e parte in uso gratuito	-	1	-	-	-	1	1	1	4
Parte in proprietà, parte in affitto e parte in uso gratuito	1	-	1	4	2	5	8	1	22
Con manodopera familiare prevalente	28	31	24	18	14	50	77	43	285
Solo in proprietà	9	3	4	3	2	6	4	2	33
Solo in affitto	1	-	1	3	4	1	8	16	34
Solo in uso gratuito	2	-	-	-	-	1	-	-	3
Parte in proprietà e parte in affitto	-	2	1	5	3	7	14	7	39
Parte in proprietà e parte in uso gratuito	-	-	1	1	-	1	1	-	4
Parte in affitto e parte in uso gratuito	-	-	-	-	-	-	1	-	1
Parte in proprietà, parte in affitto e parte in uso gratuito	-	-	1	-	-	2	1	1	5
Con manodopera extrafamiliare prevalente	12	5	8	12	9	18	29	26	119
Solo in proprietà	291	131	90	27	24	32	17	17	629
Solo in affitto	14	21	14	10	6	3	12	8	88
Solo in uso gratuito	2	5	4	4	2	1	1	1	20
Parte in proprietà e parte in affitto	3	7	12	11	9	14	9	14	79
Parte in proprietà e parte in uso gratuito	9	7	8	4	2	6	1	1	38
Parte in affitto e parte in uso gratuito	-	-	4	-	1	1	-	-	6
Parte in proprietà, parte in affitto e parte in uso gratuito	-	1	2	1	-	2	1	-	7
Conduzione con salariati	319	172	134	57	44	59	41	41	867
Solo in proprietà	-	-	-	-	1	-	-	-	1
Conduzione a colonia parziaria appoderata	-	-	-	-	1	-	-	-	1
Solo in uso gratuito	-	-	-	1	-	-	-	-	1
Parte in proprietà e parte in uso gratuito	-	-	-	-	1	-	-	-	1
Altra forma di conduzione	-	-	-	1	1	-	-	-	2
Solo in proprietà	741	369	315	150	113	156	72	29	1.945
Solo in affitto	60	55	81	71	96	115	93	51	622
Solo in uso gratuito	40	17	18	10	10	10	2	1	108
Parte in proprietà e parte in affitto	19	38	110	160	189	320	143	60	1.039
Parte in proprietà e parte in uso gratuito	58	40	66	29	22	23	7	3	248
Parte in affitto e parte in uso gratuito	2	1	9	6	10	11	4	2	45
Parte in proprietà, parte in affitto e parte in uso gratuito	2	5	12	25	44	60	37	8	193
TOTALE	922	525	611	451	484	695	358	154	4.200

Tavola 3.1 segue - Aziende e relativa superficie totale per classe di superficie totale, forma di conduzione, titolo di possesso dei terreni e zona altimetrica (superficie in ettari) - TOTALE

FORME DI CONDUZIONE TITOLI DI POSSESSO DEI TERRENI	CLASSI DI SUPERFICIE TOTALE								Totale
	Meno di 1	1 -- 2	2 -- 5	5 -- 10	10 -- 20	20 -- 50	50 -- 100	100 ed oltre	
SUPERFICIE TOTALE									
Solo in proprietà	220,50	348,57	704,10	808,70	1.221,76	3.130,30	2.269,75	1.081,07	9.784,75
Solo in affitto	21,87	46,94	233,01	415,59	1.184,02	3.453,72	3.322,07	1.304,03	9.981,25
Solo in uso gratuito	13,48	17,49	48,58	49,78	106,26	224,51	62,06	-	522,16
Parte in proprietà e parte in affitto	9,20	44,77	338,31	1.122,50	2.715,49	9.031,46	6.674,08	2.761,70	22.697,51
Parte in proprietà e parte in uso gratuito	24,98	46,19	195,75	179,46	338,66	426,36	325,11	139,30	1.675,81
Parte in affitto e parte in uso gratuito	1,82	-	14,54	43,70	160,46	368,48	153,30	115,52	857,82
Parte in proprietà, parte in affitto e parte in uso gratuito	0,55	6,01	34,18	149,82	685,36	1.723,70	1.883,62	634,79	5.118,03
Con solo manodopera familiare	292,40	509,97	1.568,47	2.769,55	6.412,01	18.358,53	14.689,99	6.036,41	50.637,33
Solo in proprietà	6,24	26,65	49,71	56,43	58,88	602,18	1.257,81	622,63	2.680,53
Solo in affitto	4,22	10,02	7,21	19,41	73,98	130,38	1.717,05	2.484,74	4.447,01
Solo in uso gratuito	0,90	-	-	-	-	-	-	-	0,90
Parte in proprietà e parte in affitto	2,49	1,16	17,19	30,42	66,04	760,52	2.001,54	4.383,38	7.262,74
Parte in proprietà e parte in uso gratuito	2,79	4,95	7,49	7,64	-	65,74	90,16	138,30	317,07
Parte in affitto e parte in uso gratuito	-	1,52	-	-	-	36,64	83,51	134,95	256,62
Parte in proprietà, parte in affitto e parte in uso gratuito	0,46	-	4,48	32,94	32,73	188,35	670,40	110,46	1.039,82
Con manodopera familiare prevalente	17,10	44,30	86,08	146,84	231,63	1.783,81	5.820,47	7.874,46	16.004,69
Solo in proprietà	5,63	6,83	13,80	18,50	60,66	219,67	319,99	229,95	875,03
Solo in affitto	0,20	-	4,00	29,95	57,54	45,25	625,26	2.535,03	3.297,23
Solo in uso gratuito	0,80	-	-	-	-	21,00	-	-	21,80
Parte in proprietà e parte in affitto	-	2,14	3,17	36,46	40,43	257,60	974,87	1.169,88	2.484,55
Parte in proprietà e parte in uso gratuito	-	-	3,33	17,71	-	26,00	88,10	-	135,14
Parte in affitto e parte in uso gratuito	-	-	-	-	-	-	90,40	-	90,40
Parte in proprietà, parte in affitto e parte in uso gratuito	-	-	4,70	-	-	105,64	88,66	215,28	414,28
Con manodopera extrafamiliare prevalente	6,63	8,97	29,00	102,62	158,63	675,16	2.187,28	4.150,14	7.318,43
Solo in proprietà	162,33	187,30	286,78	202,84	362,36	1.038,37	1.173,72	2.702,59	6.116,29
Solo in affitto	9,61	33,37	46,51	73,97	82,56	82,28	839,87	2.044,71	3.212,88
Solo in uso gratuito	1,22	7,00	12,43	28,40	22,91	45,00	54,11	204,76	375,83
Parte in proprietà e parte in affitto	2,59	9,49	38,91	79,07	166,95	480,57	678,09	3.883,53	5.339,20
Parte in proprietà e parte in uso gratuito	5,55	11,31	22,71	30,94	23,43	219,93	91,08	124,50	529,45
Parte in affitto e parte in uso gratuito	-	-	15,93	-	14,09	43,34	-	-	73,36
Parte in proprietà, parte in affitto e parte in uso gratuito	-	1,89	6,37	7,89	-	95,84	70,80	-	182,79
Conduzione con salariati	181,30	250,36	429,64	423,11	672,30	2.005,33	2.907,67	8.960,09	15.829,80
Solo in proprietà	-	-	-	-	14,10	-	-	-	14,10
Conduzione a colonia parziaria appoderata	-	-	-	-	14,10	-	-	-	14,10
Solo in uso gratuito	-	-	-	5,98	-	-	-	-	5,98
Parte in proprietà e parte in uso gratuito	-	-	-	-	18,20	-	-	-	18,20
Altra forma di conduzione	-	-	-	5,98	18,20	-	-	-	24,18
Solo in proprietà	394,70	569,35	1.054,39	1.086,47	1.717,76	4.990,52	5.021,27	4.636,24	19.470,70
Solo in affitto	35,90	90,33	290,73	538,92	1.398,10	3.711,63	6.504,25	8.368,51	20.938,37
Solo in uso gratuito	16,40	24,49	61,01	84,16	129,17	290,51	116,17	204,76	926,67
Parte in proprietà e parte in affitto	14,28	57,56	397,58	1.268,45	2.988,91	10.530,15	10.328,58	12.198,49	37.784,00
Parte in proprietà e parte in uso gratuito	33,32	62,45	229,28	235,75	380,29	738,03	594,45	402,10	2.675,67
Parte in affitto e parte in uso gratuito	1,82	1,52	30,47	43,70	174,55	448,46	327,21	250,47	1.278,20
Parte in proprietà, parte in affitto e parte in uso gratuito	1,01	7,90	49,73	190,65	718,09	2.113,53	2.713,48	960,53	6.754,92
TOTALE	497,43	813,60	2.113,19	3.448,10	7.506,87	22.822,83	25.605,41	27.021,10	89.828,53

Tavola 3.1 segue - Aziende e relativa superficie totale per classe di superficie totale, forma di conduzione, titolo di possesso dei terreni e zona altimetrica (superficie in ettari) - COLLINA

FORME DI CONDUZIONE TITOLI DI POSSESSO DEI TERRENI	CLASSI DI SUPERFICIE TOTALE								Totale
	Meno di 1	1 -- 2	2 -- 5	5 -- 10	10 -- 20	20 -- 50	50 -- 100	100 ed oltre	
SUPERFICIE TOTALE									
Solo in proprietà	22,37	45,59	88,34	30,47	70,16	-	-	-	256,93
Solo in affitto	1,49	8,60	10,01	27,28	60,95	74,76	-	-	183,09
Solo in uso gratuito	0,09	2,80	5,09	12,22	-	-	-	-	20,20
Parte in proprietà e parte in affitto	-	3,00	17,69	82,01	212,67	345,77	172,53	-	833,67
Parte in proprietà e parte in uso gratuito	0,79	5,94	14,39	28,62	76,40	20,66	66,80	-	213,60
Parte in affitto e parte in uso gratuito	-	-	-	-	21,49	78,90	-	-	100,39
Parte in proprietà, parte in affitto e parte in uso gratuito	-	-	2,12	-	65,01	72,16	60,68	-	199,97
Con solo manodopera familiare	24,74	65,93	137,64	180,60	506,68	592,25	300,01	-	1.807,85
Solo in proprietà	-	1,64	5,05	-	-	-	-	-	6,69
Solo in affitto	0,70	1,68	-	-	-	-	-	-	2,38
Solo in uso gratuito	-	-	-	-	-	-	-	-	-
Parte in proprietà e parte in affitto	-	-	3,38	9,18	15,60	-	-	-	28,16
Parte in proprietà e parte in uso gratuito	0,68	-	2,64	-	-	-	-	-	3,32
Parte in affitto e parte in uso gratuito	-	-	-	-	-	-	-	-	-
Parte in proprietà, parte in affitto e parte in uso gratuito	-	-	-	-	-	-	-	-	-
Con manodopera familiare prevalente	1,38	3,32	11,07	9,18	15,60	-	-	-	40,55
Solo in proprietà	0,16	2,73	-	-	28,76	20,80	-	-	52,45
Solo in affitto	-	-	-	5,00	-	-	-	-	5,00
Solo in uso gratuito	-	-	-	-	-	-	-	-	-
Parte in proprietà e parte in affitto	-	-	-	-	-	-	-	-	-
Parte in proprietà e parte in uso gratuito	-	-	-	8,43	-	-	-	-	8,43
Parte in affitto e parte in uso gratuito	-	-	-	-	-	-	-	-	-
Parte in proprietà, parte in affitto e parte in uso gratuito	-	-	-	-	-	46,98	-	-	46,98
Con manodopera extrafamiliare prevalente	0,16	2,73	-	13,43	28,76	67,78	-	-	112,86
Solo in proprietà	0,78	3,88	5,16	9,32	19,50	-	-	-	38,64
Solo in affitto	-	1,30	3,89	-	-	-	-	-	5,19
Solo in uso gratuito	-	-	-	-	-	-	-	-	-
Parte in proprietà e parte in affitto	-	-	2,25	7,79	29,23	40,93	-	-	80,20
Parte in proprietà e parte in uso gratuito	-	-	-	-	-	-	-	-	-
Parte in affitto e parte in uso gratuito	-	-	-	-	-	-	-	-	-
Parte in proprietà, parte in affitto e parte in uso gratuito	-	-	-	-	-	-	-	-	-
Conduzione con salariati	0,78	5,18	11,30	17,11	48,73	40,93	-	-	124,03
Solo in proprietà	-	-	-	-	-	-	-	-	-
Conduzione a colonia parziaria appoderata	-	-	-	-	-	-	-	-	-
Solo in uso gratuito	-	-	-	-	-	-	-	-	-
Parte in proprietà e parte in uso gratuito	-	-	-	-	-	-	-	-	-
Altra forma di conduzione	-	-	-	-	-	-	-	-	-
Solo in proprietà	23,31	53,84	98,55	39,79	118,42	20,80	-	-	354,71
Solo in affitto	2,19	11,58	13,90	32,28	60,95	74,76	-	-	195,66
Solo in uso gratuito	0,09	2,80	5,09	12,22	-	-	-	-	20,20
Parte in proprietà e parte in affitto	-	3,00	23,32	98,98	257,50	386,70	172,53	-	942,03
Parte in proprietà e parte in uso gratuito	1,47	5,94	17,03	37,05	76,40	20,66	66,80	-	225,35
Parte in affitto e parte in uso gratuito	-	-	-	-	21,49	78,90	-	-	100,39
Parte in proprietà, parte in affitto e parte in uso gratuito	-	-	2,12	-	65,01	119,14	60,68	-	246,95
TOTALE	27,06	77,16	160,01	220,32	599,77	700,96	300,01	-	2.085,29

Tavola 3.1 segue - Aziende e relativa superficie totale per classe di superficie totale, forma di conduzione, titolo di possesso dei terreni e zona altimetrica (superficie in ettari) - PIANURA

FORME DI CONDUZIONE TITOLI DI POSSESSO DEI TERRENI	CLASSI DI SUPERFICIE TOTALE								
	Meno di 1	1 -- 2	2 -- 5	5 -- 10	10 -- 20	20 -- 50	50 -- 100	100 ed oltre	Totale
SUPERFICIE TOTALE									
Solo in proprietà	198,13	302,98	615,76	778,23	1.151,60	3.130,30	2.269,75	1.081,07	9.527,82
Solo in affitto	20,38	38,34	223,00	388,31	1.123,07	3.378,96	3.322,07	1.304,03	9.798,16
Solo in uso gratuito	13,39	14,69	43,49	37,56	106,26	224,51	62,06	-	501,96
Parte in proprietà e parte in affitto	9,20	41,77	320,62	1.040,49	2.502,82	8.685,69	6.501,55	2.761,70	21.863,84
Parte in proprietà e parte in uso gratuito	24,19	40,25	181,36	150,84	262,26	405,70	258,31	139,30	1.462,21
Parte in affitto e parte in uso gratuito	1,82	-	14,54	43,70	138,97	289,58	153,30	115,52	757,43
Parte in proprietà, parte in affitto e parte in uso gratuito	0,55	6,01	32,06	149,82	620,35	1.651,54	1.822,94	634,79	4.918,06
Con solo manodopera familiare	267,66	444,04	1.430,83	2.588,95	5.905,33	17.766,28	14.389,98	6.036,41	48.829,48
Solo in proprietà	6,24	25,01	44,66	56,43	58,88	602,18	1.257,81	622,63	2.673,84
Solo in affitto	3,52	8,34	7,21	19,41	73,98	130,38	1.717,05	2.484,74	4.444,63
Solo in uso gratuito	0,90	-	-	-	-	-	-	-	0,90
Parte in proprietà e parte in affitto	2,49	1,16	13,81	21,24	50,44	760,52	2.001,54	4.383,38	7.234,58
Parte in proprietà e parte in uso gratuito	2,11	4,95	4,85	7,64	-	65,74	90,16	138,30	313,75
Parte in affitto e parte in uso gratuito	-	1,52	-	-	-	36,64	83,51	134,95	256,62
Parte in proprietà, parte in affitto e parte in uso gratuito	0,46	-	4,48	32,94	32,73	188,35	670,40	110,46	1.039,82
Con manodopera familiare prevalente	15,72	40,98	75,01	137,66	216,03	1.783,81	5.820,47	7.874,46	15.964,14
Solo in proprietà	5,47	4,10	13,80	18,50	31,90	198,87	319,99	229,95	822,58
Solo in affitto	0,20	-	4,00	24,95	57,54	45,25	625,26	2.535,03	3.292,23
Solo in uso gratuito	0,80	-	-	-	-	21,00	-	-	21,80
Parte in proprietà e parte in affitto	-	2,14	3,17	36,46	40,43	257,60	974,87	1.169,88	2.484,55
Parte in proprietà e parte in uso gratuito	-	-	3,33	9,28	-	26,00	88,10	-	126,71
Parte in affitto e parte in uso gratuito	-	-	-	-	-	-	90,40	-	90,40
Parte in proprietà, parte in affitto e parte in uso gratuito	-	-	4,70	-	-	58,66	88,66	215,28	367,30
Con manodopera extrafamiliare prevalente	6,47	6,24	29,00	89,19	129,87	607,38	2.187,28	4.150,14	7.205,57
Solo in proprietà	161,55	183,42	281,62	193,52	342,86	1.038,37	1.173,72	2.702,59	6.077,65
Solo in affitto	9,61	32,07	42,62	73,97	82,56	82,28	839,87	2.044,71	3.207,69
Solo in uso gratuito	1,22	7,00	12,43	28,40	22,91	45,00	54,11	204,76	375,83
Parte in proprietà e parte in affitto	2,59	9,49	36,66	71,28	137,72	439,64	678,09	3.883,53	5.259,00
Parte in proprietà e parte in uso gratuito	5,55	11,31	22,71	30,94	23,43	219,93	91,08	124,50	529,45
Parte in affitto e parte in uso gratuito	-	-	15,93	-	14,09	43,34	-	-	73,36
Parte in proprietà, parte in affitto e parte in uso gratuito	-	1,89	6,37	7,89	-	95,84	70,80	-	182,79
Conduzione con salariati	180,52	245,18	418,34	406,00	623,57	1.964,40	2.907,67	8.960,09	15.705,77
Solo in proprietà	-	-	-	-	14,10	-	-	-	14,10
Conduzione a colonia parziaria appoderata	-	-	-	-	14,10	-	-	-	14,10
Solo in uso gratuito	-	-	-	5,98	-	-	-	-	5,98
Parte in proprietà e parte in uso gratuito	-	-	-	-	18,20	-	-	-	18,20
Altra forma di conduzione	-	-	-	5,98	18,20	-	-	-	24,18
Solo in proprietà	371,39	515,51	955,84	1.046,68	1.599,34	4.969,72	5.021,27	4.636,24	19.115,99
Solo in affitto	33,71	78,75	276,83	506,64	1.337,15	3.636,87	6.504,25	8.368,51	20.742,71
Solo in uso gratuito	16,31	21,69	55,92	71,94	129,17	290,51	116,17	204,76	906,47
Parte in proprietà e parte in affitto	14,28	54,56	374,26	1.169,47	2.731,41	10.143,45	10.156,05	12.198,49	36.841,97
Parte in proprietà e parte in uso gratuito	31,85	56,51	212,25	198,70	303,89	717,37	527,65	402,10	2.450,32
Parte in affitto e parte in uso gratuito	1,82	1,52	30,47	43,70	153,06	369,56	327,21	250,47	1.177,81
Parte in proprietà, parte in affitto e parte in uso gratuito	1,01	7,90	47,61	190,65	653,08	1.994,39	2.652,80	960,53	6.507,97
TOTALE	470,37	736,44	1.953,18	3.227,78	6.907,10	22.121,87	25.305,40	27.021,10	87.743,24

Tavola 3.2 - Aziende e relativa superficie agricola utilizzata (SAU) per classe di superficie agricola utilizzata, forma di conduzione, titolo di possesso dei terreni e zona altimetrica (superficie in ettari) - TOTALE

FORME DI CONDUZIONE TITOLI DI POSSESSO DEI TERRENI	CLASSI DI SUPERFICIE AGRICOLA UTILIZZATA								Totale
	Meno di 1	1 -- 2	2 -- 5	5 -- 10	10 -- 20	20 -- 50	50 -- 100	100 ed oltre	
AZIENDE									
Solo in proprietà	544	235	213	100	79	94	31	7	1.303
Solo in affitto	51	33	93	77	98	135	53	10	550
Solo in uso gratuito	43	12	22	8	10	7	1	-	103
Parte in proprietà e parte in affitto	11	27	88	137	177	254	79	13	786
Parte in proprietà e parte in uso gratuito	52	27	57	19	24	11	3	1	194
Parte in affitto e parte in uso gratuito	2	2	4	10	18	12	2	1	51
Parte in proprietà, parte in affitto e parte in uso gratuito	1	3	9	19	38	50	30	1	151
Con solo manodopera familiare	704	339	486	370	444	563	199	33	3.138
Solo in proprietà	19	21	7	7	6	17	16	3	96
Solo in affitto	11	5	3	3	5	5	25	15	72
Solo in uso gratuito	2	-	-	-	-	-	-	-	2
Parte in proprietà e parte in affitto	4	3	4	4	3	20	24	21	83
Parte in proprietà e parte in uso gratuito	7	1	2	1	-	2	1	1	15
Parte in affitto e parte in uso gratuito	-	1	-	1	-	1	1	1	5
Parte in proprietà, parte in affitto e parte in uso gratuito	1	-	1	3	2	6	8	-	21
Con manodopera familiare prevalente	44	31	17	19	16	51	75	41	294
Solo in proprietà	12	4	5	2	7	3	4	2	39
Solo in affitto	1	1	2	5	1	1	11	14	36
Solo in uso gratuito	2	-	-	-	-	1	-	-	3
Parte in proprietà e parte in affitto	1	1	1	5	3	7	12	7	37
Parte in proprietà e parte in uso gratuito	-	-	1	2	1	-	1	-	5
Parte in affitto e parte in uso gratuito	-	-	-	-	-	1	1	-	2
Parte in proprietà, parte in affitto e parte in uso gratuito	-	-	1	-	-	2	1	1	5
Con manodopera extrafamiliare prevalente	16	6	10	14	12	15	30	24	127
Solo in proprietà	314	131	81	24	25	33	18	12	638
Solo in affitto	16	25	15	10	11	4	11	7	99
Solo in uso gratuito	3	5	4	4	2	2	-	1	21
Parte in proprietà e parte in affitto	2	7	13	11	7	14	10	11	75
Parte in proprietà e parte in uso gratuito	10	7	7	3	3	4	1	1	36
Parte in affitto e parte in uso gratuito	-	-	3	1	1	1	-	-	6
Parte in proprietà, parte in affitto e parte in uso gratuito	-	1	2	-	-	2	1	-	6
Conduzione con salariati	345	176	125	53	49	60	41	32	881
Solo in proprietà	-	-	-	-	1	-	-	-	1
Conduzione a colonia parziaria appoderata	-	-	-	-	1	-	-	-	1
Solo in uso gratuito	1	-	-	-	-	-	-	-	1
Parte in proprietà e parte in uso gratuito	-	-	-	-	1	-	-	-	1
Altra forma di conduzione	1	-	-	-	1	-	-	-	2
Solo in proprietà	889	391	306	133	118	147	69	24	2.077
Solo in affitto	79	64	113	95	115	145	100	46	757
Solo in uso gratuito	51	17	26	12	12	10	1	1	130
Parte in proprietà e parte in affitto	18	38	106	157	190	295	125	52	981
Parte in proprietà e parte in uso gratuito	69	35	67	25	29	17	6	3	251
Parte in affitto e parte in uso gratuito	2	3	7	12	19	15	4	2	64
Parte in proprietà, parte in affitto e parte in uso gratuito	2	4	13	22	40	60	40	2	183
TOTALE	1.110	552	638	456	523	689	345	130	4.443

Tavola 3.2 segue - Aziende e relativa superficie agricola utilizzata (SAU) per classe di superficie agricola utilizzata, forma di conduzione, titolo di possesso dei terreni e zona altimetrica (superficie in ettari) - COLLINA

FORME DI CONDUZIONE TITOLI DI POSSESSO DEI TERRENI	CLASSI DI SUPERFICIE AGRICOLA UTILIZZATA								Totale
	Meno di 1	1 -- 2	2 -- 5	5 -- 10	10 -- 20	10 -- 50	50 -- 100	100 ed oltre	
AZIENDE									
Solo in proprietà	50	26	23	4	2	-	-	-	105
Solo in affitto	4	5	7	3	7	5	-	-	31
Solo in uso gratuito	2	2	2	1	1	-	-	-	8
Parte in proprietà e parte in affitto	-	3	4	9	13	11	1	-	41
Parte in proprietà e parte in uso gratuito	2	5	5	4	4	1	-	-	21
Parte in affitto e parte in uso gratuito	-	-	-	1	4	1	-	-	6
Parte in proprietà, parte in affitto e parte in uso gratuito	-	-	1	1	1	3	1	-	7
Con solo manodopera familiare	58	41	42	23	32	21	2	-	219
Solo in proprietà	1	2	-	-	-	-	-	-	3
Solo in affitto	1	1	-	-	-	-	-	-	2
Solo in uso gratuito	-	-	-	-	-	-	-	-	-
Parte in proprietà e parte in affitto	-	-	1	1	1	-	-	-	3
Parte in proprietà e parte in uso gratuito	1	-	1	-	-	-	-	-	2
Parte in affitto e parte in uso gratuito	-	-	-	-	-	-	-	-	-
Parte in proprietà, parte in affitto e parte in uso gratuito	-	-	-	-	-	-	-	-	-
Con manodopera familiare prevalente	3	3	2	1	1	-	-	-	10
Solo in proprietà	3	-	-	1	2	-	-	-	6
Solo in affitto	-	-	1	-	-	-	-	-	1
Solo in uso gratuito	-	-	-	-	-	-	-	-	-
Parte in proprietà e parte in affitto	-	-	-	-	-	-	-	-	-
Parte in proprietà e parte in uso gratuito	-	-	-	1	-	-	-	-	1
Parte in affitto e parte in uso gratuito	-	-	-	-	-	1	-	-	1
Parte in proprietà, parte in affitto e parte in uso gratuito	-	-	-	-	-	-	-	-	-
Con manodopera extrafamiliare prevalente	3	-	1	2	2	1	-	-	9
Solo in proprietà	2	4	-	1	1	-	-	-	8
Solo in affitto	-	1	1	-	1	-	-	-	3
Solo in uso gratuito	-	-	-	-	-	-	-	-	-
Parte in proprietà e parte in affitto	-	1	-	2	-	1	-	-	4
Parte in proprietà e parte in uso gratuito	-	-	-	-	-	-	-	-	-
Parte in affitto e parte in uso gratuito	-	-	-	-	-	-	-	-	-
Parte in proprietà, parte in affitto e parte in uso gratuito	-	-	-	-	-	-	-	-	-
Conduzione con salariati	2	6	1	3	2	1	-	-	15
Solo in proprietà	-	-	-	-	-	-	-	-	-
Conduzione a colonia parziaria appoderata	-	-	-	-	-	-	-	-	-
Solo in uso gratuito	-	-	-	-	-	-	-	-	-
Parte in proprietà e parte in uso gratuito	-	-	-	-	-	-	-	-	-
Altra forma di conduzione	-	-	-	-	-	-	-	-	-
Solo in proprietà	56	32	23	6	5	-	-	-	122
Solo in affitto	5	7	9	3	8	5	-	-	37
Solo in uso gratuito	2	2	2	1	1	-	-	-	8
Parte in proprietà e parte in affitto	-	4	5	12	14	12	1	-	48
Parte in proprietà e parte in uso gratuito	3	5	6	5	4	1	-	-	24
Parte in affitto e parte in uso gratuito	-	-	-	1	4	2	-	-	7
Parte in proprietà, parte in affitto e parte in uso gratuito	-	-	1	1	1	3	1	-	7
TOTALE	66	50	46	29	37	23	2	-	253

Tavola 3.2 segue - Aziende e relativa superficie agricola utilizzata (SAU) per classe di superficie agricola utilizzata, forma di conduzione, titolo di possesso dei terreni e zona altimetrica (superficie in ettari) - PIANURA

FORME DI CONDUZIONE TITOLI DI POSSESSO DEI TERRENI	CLASSI DI SUPERFICIE AGRICOLA UTILIZZATA								Totale
	Meno di 1	1 -- 2	2 -- 5	5 -- 10	10 -- 20	20 -- 50	50 -- 100	100 ed oltre	
AZIENDE									
Solo in proprietà	494	209	190	96	77	94	31	7	1.198
Solo in affitto	47	28	86	74	91	130	53	10	519
Solo in uso gratuito	41	10	20	7	9	7	1	-	95
Parte in proprietà e parte in affitto	11	24	84	128	164	243	78	13	745
Parte in proprietà e parte in uso gratuito	50	22	52	15	20	10	3	1	173
Parte in affitto e parte in uso gratuito	2	2	4	9	14	11	2	1	45
Parte in proprietà, parte in affitto e parte in uso gratuito	1	3	8	18	37	47	29	1	144
Con solo manodopera familiare	646	298	444	347	412	542	197	33	2.919
Solo in proprietà	18	19	7	7	6	17	16	3	93
Solo in affitto	10	4	3	3	5	5	25	15	70
Solo in uso gratuito	2	-	-	-	-	-	-	-	2
Parte in proprietà e parte in affitto	4	3	3	3	2	20	24	21	80
Parte in proprietà e parte in uso gratuito	6	1	1	1	-	2	1	1	13
Parte in affitto e parte in uso gratuito	-	1	-	1	-	1	1	1	5
Parte in proprietà, parte in affitto e parte in uso gratuito	1	-	1	3	2	6	8	-	21
Con manodopera familiare prevalente	41	28	15	18	15	51	75	41	284
Solo in proprietà	9	4	5	1	5	3	4	2	33
Solo in affitto	1	1	1	5	1	1	11	14	35
Solo in uso gratuito	2	-	-	-	-	1	-	-	3
Parte in proprietà e parte in affitto	1	1	1	5	3	7	12	7	37
Parte in proprietà e parte in uso gratuito	-	-	1	1	1	-	1	-	4
Parte in affitto e parte in uso gratuito	-	-	-	-	-	-	1	-	1
Parte in proprietà, parte in affitto e parte in uso gratuito	-	-	1	-	-	2	1	1	5
Con manodopera extrafamiliare prevalente	13	6	9	12	10	14	30	24	118
Solo in proprietà	312	127	81	23	24	33	18	12	630
Solo in affitto	16	24	14	10	10	4	11	7	96
Solo in uso gratuito	3	5	4	4	2	2	-	1	21
Parte in proprietà e parte in affitto	2	6	13	9	7	13	10	11	71
Parte in proprietà e parte in uso gratuito	10	7	7	3	3	4	1	1	36
Parte in affitto e parte in uso gratuito	-	-	3	1	1	1	-	-	6
Parte in proprietà, parte in affitto e parte in uso gratuito	-	1	2	-	-	2	1	-	6
Conduzione con salariati	343	170	124	50	47	59	41	32	866
Solo in proprietà	-	-	-	-	1	-	-	-	1
Conduzione a colonia parziaria appoderata	-	-	-	-	1	-	-	-	1
Solo in uso gratuito	1	-	-	-	-	-	-	-	1
Parte in proprietà e parte in uso gratuito	-	-	-	-	1	-	-	-	1
Altra forma di conduzione	1	-	-	-	1	-	-	-	2
Solo in proprietà	833	359	283	127	113	147	69	24	1.955
Solo in affitto	74	57	104	92	107	140	100	46	720
Solo in uso gratuito	49	15	24	11	11	10	1	1	122
Parte in proprietà e parte in affitto	18	34	101	145	176	283	124	52	933
Parte in proprietà e parte in uso gratuito	66	30	61	20	25	16	6	3	227
Parte in affitto e parte in uso gratuito	2	3	7	11	15	13	4	2	57
Parte in proprietà, parte in affitto e parte in uso gratuito	2	4	12	21	39	57	39	2	176
TOTALE	1.044	502	592	427	486	666	343	130	4.190

Tavola 3.2 segue - Aziende e relativa superficie agricola utilizzata (SAU) per classe di superficie agricola utilizzata, forma di conduzione, titolo di possesso dei terreni e zona altimetrica (superficie in ettari) - TOTALE

FORME DI CONDUZIONE TITOLI DI POSSESSO DEI TERRENI	CLASSI DI SUPERFICIE AGRICOLA UTILIZZATA								Totale
	Meno di 1	1 -- 2	2 -- 5	5 -- 10	10 -- 20	20 -- 50	50 -- 100	100 ed oltre	
SUPERFICIE AGRICOLA UTILIZZATA									
Solo in proprietà	246,36	327,66	643,89	697,44	1.106,07	2.830,41	2.062,78	1.043,43	8.958,04
Solo in affitto	24,94	46,38	314,81	550,08	1.381,86	4.158,07	3.381,02	1.123,76	10.980,92
Solo in uso gratuito	16,73	15,68	72,07	53,57	132,08	191,79	52,18	-	534,10
Parte in proprietà e parte in affitto	6,63	37,67	301,74	1.013,89	2.546,67	7.894,96	5.434,18	2.028,39	19.264,13
Parte in proprietà e parte in uso gratuito	25,77	39,02	181,28	130,58	335,15	344,79	180,42	132,62	1.369,63
Parte in affitto e parte in uso gratuito	1,78	2,89	12,87	75,63	277,50	381,02	140,20	112,18	1.004,07
Parte in proprietà, parte in affitto e parte in uso gratuito	0,45	4,02	31,36	137,13	548,67	1.585,51	2.117,93	112,89	4.537,96
Con solo manodopera familiare	322,66	473,32	1.558,02	2.658,32	6.328,00	17.386,55	13.368,71	4.553,27	46.648,85
Solo in proprietà	8,89	29,16	21,46	52,99	82,82	602,00	1.097,62	590,16	2.485,10
Solo in affitto	5,54	5,84	11,02	22,64	73,31	170,39	1.796,82	2.017,05	4.102,61
Solo in uso gratuito	0,70	-	-	-	-	-	-	-	0,70
Parte in proprietà e parte in affitto	3,33	3,99	12,22	28,44	46,20	695,37	1.763,24	3.824,22	6.377,01
Parte in proprietà e parte in uso gratuito	5,04	1,88	6,84	7,20	-	60,46	90,06	131,09	302,57
Parte in affitto e parte in uso gratuito	-	1,52	-	6,44	-	34,79	82,18	129,87	254,80
Parte in proprietà, parte in affitto e parte in uso gratuito	0,44	-	4,36	24,39	32,07	223,97	671,38	-	956,61
Con manodopera familiare prevalente	23,94	42,39	55,90	142,10	234,40	1.786,98	5.501,30	6.692,39	14.479,40
Solo in proprietà	5,47	4,75	19,28	14,02	105,05	83,22	297,21	218,92	747,92
Solo in affitto	0,20	1,84	7,40	41,63	11,03	39,55	838,55	2.191,43	3.131,63
Solo in uso gratuito	0,75	-	-	-	-	20,75	-	-	21,50
Parte in proprietà e parte in affitto	0,98	1,04	2,91	34,95	46,82	266,14	797,87	1.080,77	2.231,48
Parte in proprietà e parte in uso gratuito	-	-	3,00	16,01	18,00	-	83,21	-	120,22
Parte in affitto e parte in uso gratuito	-	-	-	-	-	36,80	85,00	-	121,80
Parte in proprietà, parte in affitto e parte in uso gratuito	-	-	2,80	-	-	57,54	84,45	193,86	338,65
Con manodopera extrafamiliare prevalente	7,40	7,63	35,39	106,61	180,90	504,00	2.186,29	3.684,98	6.713,20
Solo in proprietà	170,93	181,65	239,67	170,57	354,03	1.029,75	1.239,78	1.806,23	5.192,61
Solo in affitto	10,60	37,55	49,40	73,09	148,27	149,76	744,08	1.662,26	2.875,01
Solo in uso gratuito	1,91	7,15	11,28	24,60	21,64	86,10	-	196,04	348,72
Parte in proprietà e parte in affitto	1,52	9,70	40,28	69,82	104,71	445,48	750,63	2.992,76	4.414,90
Parte in proprietà e parte in uso gratuito	5,77	11,23	19,96	23,32	36,42	121,45	81,34	116,06	415,55
Parte in affitto e parte in uso gratuito	-	-	11,65	7,69	13,73	33,56	-	-	66,63
Parte in proprietà, parte in affitto e parte in uso gratuito	-	1,24	4,94	-	-	85,64	69,31	-	161,13
Conduzione con salariati	190,73	248,52	377,18	369,09	678,80	1.951,74	2.885,14	6.773,35	13.474,55
Solo in proprietà	-	-	-	-	14,10	-	-	-	14,10
Conduzione a colonia parziaria appoderata	-	-	-	-	14,10	-	-	-	14,10
Solo in uso gratuito	0,73	-	-	-	-	-	-	-	0,73
Parte in proprietà e parte in uso gratuito	-	-	-	-	18,10	-	-	-	18,10
Altra forma di conduzione	0,73	-	-	-	18,10	-	-	-	18,83
Solo in proprietà	431,65	543,22	924,30	935,02	1.662,07	4.545,38	4.697,39	3.658,74	17.397,77
Solo in affitto	41,28	91,61	382,63	687,44	1.614,47	4.517,77	6.760,47	6.994,50	21.090,17
Solo in uso gratuito	20,82	22,83	83,35	78,17	153,72	298,64	52,18	196,04	905,75
Parte in proprietà e parte in affitto	12,46	52,40	357,15	1.147,10	2.744,40	9.301,95	8.745,92	9.926,14	32.287,52
Parte in proprietà e parte in uso gratuito	36,58	52,13	211,08	177,11	407,67	526,70	435,03	379,77	2.226,07
Parte in affitto e parte in uso gratuito	1,78	4,41	24,52	89,76	291,23	486,17	307,38	242,05	1.447,30
Parte in proprietà, parte in affitto e parte in uso gratuito	0,89	5,26	43,46	161,52	580,74	1.952,66	2.943,07	306,75	5.994,35
TOTALE	545,46	771,86	2.026,49	3.276,12	7.454,30	21.629,27	23.941,44	21.703,99	81.348,93

Tavola 3.2 segue - Aziende e relativa superficie agricola utilizzata (SAU) per classe di superficie agricola utilizzata, forma di conduzione, titolo di possesso dei terreni e zona altimetrica (superficie in ettari) - COLLINA

FORME DI CONDUZIONE TITOLI DI POSSESSO DEI TERRENI	CLASSI DI SUPERFICIE AGRICOLA UTILIZZATA								Totale
	Meno di 1	1 -- 2	2 -- 5	5 -- 10	10 -- 20	20 -- 50	50 -- 100	100 ed oltre	
SUPERFICIE AGRICOLA UTILIZZATA									
Solo in proprietà	29,86	37,48	71,91	28,72	33,23	-	-	-	201,20
Solo in affitto	2,24	5,83	23,53	19,79	94,26	154,20	-	-	299,85
Solo in uso gratuito	0,30	3,25	7,53	6,64	18,19	-	-	-	35,91
Parte in proprietà e parte in affitto	-	3,52	13,89	65,35	171,58	326,28	61,79	-	642,41
Parte in proprietà e parte in uso gratuito	0,75	6,95	15,32	26,77	57,90	47,83	-	-	155,52
Parte in affitto e parte in uso gratuito	-	-	-	6,37	66,54	22,80	-	-	95,71
Parte in proprietà, parte in affitto e parte in uso gratuito	-	-	2,01	9,66	17,33	68,88	53,67	-	151,55
Con solo manodopera familiare	33,15	57,03	134,19	163,30	459,03	619,99	115,46	-	1.582,15
Solo in proprietà	0,50	2,77	-	-	-	-	-	-	3,27
Solo in affitto	0,70	1,17	-	-	-	-	-	-	1,87
Solo in uso gratuito	-	-	-	-	-	-	-	-	-
Parte in proprietà e parte in affitto	-	-	3,34	8,80	14,40	-	-	-	26,54
Parte in proprietà e parte in uso gratuito	0,66	-	2,58	-	-	-	-	-	3,24
Parte in affitto e parte in uso gratuito	-	-	-	-	-	-	-	-	-
Parte in proprietà, parte in affitto e parte in uso gratuito	-	-	-	-	-	-	-	-	-
Con manodopera familiare prevalente	1,86	3,94	5,92	8,80	14,40	-	-	-	34,92
Solo in proprietà	1,70	-	-	8,29	28,87	-	-	-	38,86
Solo in affitto	-	-	3,80	-	-	-	-	-	3,80
Solo in uso gratuito	-	-	-	-	-	-	-	-	-
Parte in proprietà e parte in affitto	-	-	-	-	-	-	-	-	-
Parte in proprietà e parte in uso gratuito	-	-	-	7,00	-	-	-	-	7,00
Parte in affitto e parte in uso gratuito	-	-	-	-	-	36,80	-	-	36,80
Parte in proprietà, parte in affitto e parte in uso gratuito	-	-	-	-	-	-	-	-	-
Con manodopera extrafamiliare prevalente	1,70	-	3,80	15,29	28,87	36,80	-	-	86,46
Solo in proprietà	1,68	6,17	-	7,18	12,00	-	-	-	27,03
Solo in affitto	-	1,06	3,65	-	11,34	-	-	-	16,05
Solo in uso gratuito	-	-	-	-	-	-	-	-	-
Parte in proprietà e parte in affitto	-	1,91	-	16,81	-	38,01	-	-	56,73
Parte in proprietà e parte in uso gratuito	-	-	-	-	-	-	-	-	-
Parte in affitto e parte in uso gratuito	-	-	-	-	-	-	-	-	-
Parte in proprietà, parte in affitto e parte in uso gratuito	-	-	-	-	-	-	-	-	-
Conduzione con salariati	1,68	9,14	3,65	23,99	23,34	38,01	-	-	99,81
Solo in proprietà	-	-	-	-	-	-	-	-	-
Conduzione a colonia parziaria appoderata	-	-	-	-	-	-	-	-	-
Solo in uso gratuito	-	-	-	-	-	-	-	-	-
Parte in proprietà e parte in uso gratuito	-	-	-	-	-	-	-	-	-
Altra forma di conduzione	-	-	-	-	-	-	-	-	-
Solo in proprietà	33,74	46,42	71,91	44,19	74,10	-	-	-	270,36
Solo in affitto	2,94	8,06	30,98	19,79	105,60	154,20	-	-	321,57
Solo in uso gratuito	0,30	3,25	7,53	6,64	18,19	-	-	-	35,91
Parte in proprietà e parte in affitto	-	5,43	17,23	90,96	185,98	364,29	61,79	-	725,68
Parte in proprietà e parte in uso gratuito	1,41	6,95	17,90	33,77	57,90	47,83	-	-	165,76
Parte in affitto e parte in uso gratuito	-	-	-	6,37	66,54	59,60	-	-	132,51
Parte in proprietà, parte in affitto e parte in uso gratuito	-	-	2,01	9,66	17,33	68,88	53,67	-	151,55
TOTALE	38,39	70,11	147,56	211,38	525,64	694,80	115,46	-	1.803,34

Tavola 3.2 segue - Aziende e relativa superficie agricola utilizzata (SAU) per classe di superficie agricola utilizzata, forma di conduzione, titolo di possesso dei terreni e zona altimetrica (*superficie in ettari*) - PIANURA

FORME DI CONDUZIONE TITOLI DI POSSESSO DEI TERRENI	CLASSI DI SUPERFICIE AGRICOLA UTILIZZATA								Totale
	Meno di 1	1 -- 2	2 -- 5	5 -- 10	10 -- 20	20 -- 50	50 -- 100	100 ed oltre	
SUPERFICIE AGRICOLA UTILIZZATA									
Solo in proprietà	216,50	290,18	571,98	668,72	1.072,84	2.830,41	2.062,78	1.043,43	8.756,84
Solo in affitto	22,70	40,55	291,28	530,29	1.287,60	4.003,87	3.381,02	1.123,76	10.681,07
Solo in uso gratuito	16,43	12,43	64,54	46,93	113,89	191,79	52,18	-	498,19
Parte in proprietà e parte in affitto	6,63	34,15	287,85	948,54	2.375,09	7.568,68	5.372,39	2.028,39	18.621,72
Parte in proprietà e parte in uso gratuito	25,02	32,07	165,96	103,81	277,25	296,96	180,42	132,62	1.214,11
Parte in affitto e parte in uso gratuito	1,78	2,89	12,87	69,26	210,96	358,22	140,20	112,18	908,36
Parte in proprietà, parte in affitto e parte in uso gratuito	0,45	4,02	29,35	127,47	531,34	1.516,63	2.064,26	112,89	4.386,41
Con solo manodopera familiare	289,51	416,29	1.423,83	2.495,02	5.868,97	16.766,56	13.253,25	4.553,27	45.066,70
Solo in proprietà	8,39	26,39	21,46	52,99	82,82	602,00	1.097,62	590,16	2.481,83
Solo in affitto	4,84	4,67	11,02	22,64	73,31	170,39	1.796,82	2.017,05	4.100,74
Solo in uso gratuito	0,70	-	-	-	-	-	-	-	0,70
Parte in proprietà e parte in affitto	3,33	3,99	8,88	19,64	31,80	695,37	1.763,24	3.824,22	6.350,47
Parte in proprietà e parte in uso gratuito	4,38	1,88	4,26	7,20	-	60,46	90,06	131,09	299,33
Parte in affitto e parte in uso gratuito	-	1,52	-	6,44	-	34,79	82,18	129,87	254,80
Parte in proprietà, parte in affitto e parte in uso gratuito	0,44	-	4,36	24,39	32,07	223,97	671,38	-	956,61
Con manodopera familiare prevalente	22,08	38,45	49,98	133,30	220,00	1.786,98	5.501,30	6.692,39	14.444,48
Solo in proprietà	3,77	4,75	19,28	5,73	76,18	83,22	297,21	218,92	709,06
Solo in affitto	0,20	1,84	3,60	41,63	11,03	39,55	838,55	2.191,43	3.127,83
Solo in uso gratuito	0,75	-	-	-	-	20,75	-	-	21,50
Parte in proprietà e parte in affitto	0,98	1,04	2,91	34,95	46,82	266,14	797,87	1.080,77	2.231,48
Parte in proprietà e parte in uso gratuito	-	-	3,00	9,01	18,00	-	83,21	-	113,22
Parte in affitto e parte in uso gratuito	-	-	-	-	-	-	85,00	-	85,00
Parte in proprietà, parte in affitto e parte in uso gratuito	-	-	2,80	-	-	57,54	84,45	193,86	338,65
Con manodopera extrafamiliare prevalente	5,70	7,63	31,59	91,32	152,03	467,20	2.186,29	3.684,98	6.626,74
Solo in proprietà	169,25	175,48	239,67	163,39	342,03	1.029,75	1.239,78	1.806,23	5.165,58
Solo in affitto	10,60	36,49	45,75	73,09	136,93	149,76	744,08	1.662,26	2.858,96
Solo in uso gratuito	1,91	7,15	11,28	24,60	21,64	86,10	-	196,04	348,72
Parte in proprietà e parte in affitto	1,52	7,79	40,28	53,01	104,71	407,47	750,63	2.992,76	4.358,17
Parte in proprietà e parte in uso gratuito	5,77	11,23	19,96	23,32	36,42	121,45	81,34	116,06	415,55
Parte in affitto e parte in uso gratuito	-	-	11,65	7,69	13,73	33,56	-	-	66,63
Parte in proprietà, parte in affitto e parte in uso gratuito	-	1,24	4,94	-	-	85,64	69,31	-	161,13
Conduzione con salariati	189,05	239,38	373,53	345,10	655,46	1.913,73	2.885,14	6.773,35	13.374,74
Solo in proprietà	-	-	-	-	14,10	-	-	-	14,10
Conduzione a colonia parziaria appoderata	-	-	-	-	14,10	-	-	-	14,10
Solo in uso gratuito	0,73	-	-	-	-	-	-	-	0,73
Parte in proprietà e parte in uso gratuito	-	-	-	-	18,10	-	-	-	18,10
Altra forma di conduzione	0,73	-	-	-	18,10	-	-	-	18,83
Solo in proprietà	397,91	496,80	852,39	890,83	1.587,97	4.545,38	4.697,39	3.658,74	17.127,41
Solo in affitto	38,34	83,55	351,65	667,65	1.508,87	4.363,57	6.760,47	6.994,50	20.768,60
Solo in uso gratuito	20,52	19,58	75,82	71,53	135,53	298,64	52,18	196,04	869,84
Parte in proprietà e parte in affitto	12,46	46,97	339,92	1.056,14	2.558,42	8.937,66	8.684,13	9.926,14	31.561,84
Parte in proprietà e parte in uso gratuito	35,17	45,18	193,18	143,34	349,77	478,87	435,03	379,77	2.060,31
Parte in affitto e parte in uso gratuito	1,78	4,41	24,52	83,39	224,69	426,57	307,38	242,05	1.314,79
Parte in proprietà, parte in affitto e parte in uso gratuito	0,89	5,26	41,45	151,86	563,41	1.883,78	2.889,40	306,75	5.842,80
TOTALE	507,07	701,75	1.878,93	3.064,74	6.928,66	20.934,47	23.825,98	21.703,99	79.545,59

Tavola 3.3 - Aziende e relativa superficie per forma di utilizzazione dei terreni, classe di superficie totale e classe di superficie agricola utilizzata (SAU) (superficie in ettari)

CLASSI DI SUPERFICIE TOTALE CLASSI DI SAU	SUPERFICIE AGRICOLA UTILIZZATA				Arboricoltura da legno	Boschi	SUPERFICIE AGRICOLA NON UTILIZZATA		Altra superficie	Totale generale
	Seminativi	Coltivazioni legnose agrarie	Prati permanenti e pascoli	Totale aziende con SAU			Totale	Di cui destinata ad attività ricreative		
AZIENDE										
CLASSI DI SUPERFICIE TOTALE										
Meno di 1 ettaro	674	281	213	963	26	129	26	3	380	967
1 -- 2	476	107	178	580	14	127	42	4	385	580
2 -- 3	257	43	120	313	14	78	18	2	242	314
3 -- 5	299	42	116	346	10	85	24	5	293	349
5 -- 10	416	42	209	480	16	133	42	4	431	482
10 -- 20	487	19	272	524	20	181	49	9	478	525
20 -- 30	331	7	201	343	13	112	33	-	324	343
30 -- 50	372	12	197	377	21	127	49	3	365	377
50 -- 100	361	6	183	363	23	105	41	5	358	363
100 ed oltre	151	3	76	154	31	45	29	3	154	154
TOTALE	3.824	562	1.765	4.443	188	1.122	353	38	3.410	4.454
CLASSI DI SAU										
Senza superficie	-	-	-	-	7	5	1	1	10	11
Meno di 1 ettaro	793	328	252	1.110	47	186	61	8	491	1.110
1 -- 2	450	89	179	552	11	121	32	1	375	552
2 -- 3	249	34	113	301	8	67	15	3	236	301
3 -- 5	290	36	126	337	6	84	25	4	280	337
5 -- 10	404	33	200	456	13	126	31	4	410	456
10 -- 20	487	19	273	523	16	177	54	7	476	523
20 -- 30	343	7	210	351	16	109	37	1	335	351
30 -- 50	336	11	180	338	18	119	37	4	326	338
50 -- 100	344	4	168	345	21	95	38	2	341	345
100 ed oltre	128	1	64	130	25	33	22	3	130	130
TOTALE	3.824	562	1.765	4.443	188	1.122	353	38	3.410	4.454
SUPERFICIE INVESTITA										
CLASSI DI SUPERFICIE TOTALE										
Meno di 1 ettaro	286,78	72,90	85,34	445,02	6,77	12,85	4,32	0,85	28,47	497,43
1 -- 2	467,77	75,62	162,75	706,14	6,69	30,85	18,62	1,99	51,30	813,60
2 -- 3	433,54	45,67	182,32	661,53	12,68	23,98	7,36	0,26	46,68	752,23
3 -- 5	823,58	75,53	271,68	1.170,79	17,07	43,05	20,52	4,65	109,53	1.360,96
5 -- 10	2.202,58	97,89	772,75	3.073,22	33,87	103,55	52,53	8,03	184,93	3.448,10
10 -- 20	5.138,63	73,82	1.610,06	6.822,51	76,26	185,09	56,38	6,14	366,63	7.506,87
20 -- 30	6.081,33	55,80	1.655,49	7.792,62	45,40	160,40	66,43	-	363,29	8.428,14
30 -- 50	11.100,97	86,62	2.037,48	13.225,07	116,49	284,48	124,59	18,84	644,06	14.394,69
50 -- 100	21.384,22	108,20	2.237,84	23.730,26	171,02	456,68	141,32	9,38	1.106,13	25.605,41
100 ed oltre	20.948,14	107,74	2.665,89	23.721,77	627,00	1.260,58	265,16	7,32	1.146,59	27.021,10
TOTALE	68.867,54	799,79	11.681,60	81.348,93	1.113,25	2.561,51	757,23	57,46	4.047,61	89.828,53
CLASSI DI SAU										
Senza superficie	-	-	-	-	16,89	13,50	1,70	1,70	13,67	45,76
Meno di 1 ettaro	346,35	92,52	106,59	545,46	73,54	104,70	36,39	10,30	66,12	826,21
1 -- 2	505,94	80,24	185,68	771,86	22,34	39,94	19,54	0,08	71,41	925,09
2 -- 3	490,82	39,14	194,29	724,25	4,04	30,05	19,22	1,82	55,18	832,74
3 -- 5	895,00	78,93	328,31	1.302,24	21,07	49,18	28,99	8,52	100,96	1.502,44
5 -- 10	2.399,75	85,38	790,99	3.276,12	95,79	193,49	36,75	3,56	217,29	3.819,44
10 -- 20	5.605,50	96,43	1.752,37	7.454,30	247,35	414,45	78,13	3,28	382,01	8.576,24
20 -- 30	6.880,68	28,07	1.773,80	8.682,55	41,74	133,06	85,87	10,00	413,44	9.356,66
30 -- 50	10.754,17	190,70	2.001,85	12.946,72	155,71	306,85	89,25	6,88	634,64	14.133,17
50 -- 100	21.749,87	90,84	2.100,73	23.941,44	135,10	509,78	129,19	4,00	1.096,03	25.811,54
100 ed oltre	19.239,46	17,54	2.446,99	21.703,99	299,68	766,51	232,20	7,32	996,86	23.999,24
TOTALE	68.867,54	799,79	11.681,60	81.348,93	1.113,25	2.561,51	757,23	57,46	4.047,61	89.828,53

Tavola 3.4 - Aziende con seminativi e relativa superficie investita per classe di superficie agricola utilizzata (SAU) e principali coltivazioni praticate (superficie in ettari) - TOTALE

COLTIVAZIONI	CLASSI DI SUPERFICIE AGRICOLA UTILIZZATA								Totale
	Meno di 1	1 -- 2	2 -- 5	5 -- 10	10 -- 20	20 -- 50	50 -- 100	100 ed oltre	
AZIENDE									
SEMINATIVI	696	417	508	393	486	679	344	128	3.651
Cereali	421	282	392	338	425	604	331	127	2.920
Frumento tenero e spelta	84	57	70	64	73	124	81	30	583
Frumento duro	2	4	4	5	8	3	1	1	28
Segale	13	11	29	32	23	36	18	1	163
Orzo	38	22	77	71	111	176	100	22	617
Avena	17	18	17	18	22	28	7	2	129
Granoturco	290	217	293	269	364	535	282	101	2.351
Riso	-	1	4	6	17	62	89	64	243
Sorgo	-	-	3	4	6	11	7	4	35
Altri cereali	10	8	18	28	25	30	17	3	139
Legumi secchi	2	1	3	-	4	3	1	-	14
Patata	6	4	4	4	5	7	2	-	32
Barbabietola da zucchero	-	-	-	-	1	3	5	6	15
Piante sarchiate da foraggio	-	-	-	-	-	-	-	-	-
Piante industriali	8	3	7	19	52	117	96	52	354
Tabacco	-	-	-	-	-	-	-	-	-
Luppolo	-	-	-	-	-	-	-	-	-
Cotone	-	-	-	-	-	-	1	-	1
Lino	-	-	-	-	1	-	-	-	1
Canapa	-	-	-	-	1	-	-	-	1
Piante da semi oleosi	5	2	6	19	51	115	95	52	345
Colza e ravizzone	1	1	1	3	9	28	11	10	64
Girasole	1	-	1	2	4	11	17	9	45
Soia	3	1	5	14	38	85	75	45	266
Altre piante da semi oleosi	-	-	-	-	1	-	2	-	3
Piante aromatiche, medicinali e da condimento	3	1	1	-	-	1	-	1	7
Altre piante industriali	-	-	-	-	-	1	-	-	1
Ortive	39	39	47	28	22	30	18	16	239
In piena aria	35	38	42	26	22	30	17	16	226
In coltivazioni di pieno campo	29	27	32	18	18	29	16	16	185
Pomodoro da mensa	5	1	3	1	1	-	1	-	12
Pomodoro da industria	1	1	-	-	1	-	-	1	4
Altre ortive	29	27	31	18	16	29	16	16	182
In orti stabili o industriali	6	11	13	8	5	2	1	-	46
Pomodoro da mensa	-	-	-	-	-	-	-	-	-
Altre ortive	6	11	13	8	5	2	1	-	46
Protette	12	10	19	14	3	4	1	-	63
In serra	8	9	15	10	1	2	1	-	46
Pomodoro da mensa	1	2	-	2	-	-	-	-	5
Altre ortive	8	7	15	10	1	2	1	-	44
In tunnel, campane, ecc.	4	1	4	6	3	3	-	-	21
Flori e piante ornamentali	129	72	46	16	5	2	1	1	272
In piena aria	84	51	31	11	3	1	1	-	182
Protetti	112	57	36	11	4	2	-	1	223
In serra	94	47	32	10	4	2	-	1	190
In tunnel, campane, ecc.	47	31	17	3	3	-	-	-	101
Piantine	31	19	9	2	3	-	1	-	65
Orticole	10	5	3	1	1	-	-	-	20
Floricole ed ornamentali	21	17	7	1	3	-	1	-	50
Altre piantine	7	1	-	1	-	-	-	-	9
Foraggiere avvicendate	90	51	82	81	130	284	135	62	915
Prati avvicendati	66	36	64	55	65	122	64	31	503
Erba medica	35	17	27	27	29	63	30	14	242
Altri prati avvicendati	32	20	38	30	40	69	39	19	287
Erbai	28	16	20	30	74	216	103	47	534
Granoturco in erba	2	-	1	5	4	10	4	1	27
Granoturco a maturazione cerosa	13	11	9	19	64	194	92	45	447
Altri erbai monofiti di cereali	2	-	-	-	1	4	1	-	8
Altri erbai	11	5	11	6	9	13	12	2	69
Sementi	-	-	1	1	-	1	-	-	3
Terreni a riposo	46	30	37	36	126	413	270	111	1.069

Tavola 3.4 segue - Aziende con seminativi e relativa superficie investita per classe di superficie agricola utilizzata (SAU) e principali coltivazioni praticate (superficie in ettari) - COLLINA

COLTIVAZIONI	CLASSI DI SUPERFICIE AGRICOLA UTILIZZATA								Totale
	Meno di 1	1 -- 2	2 -- 5	5 -- 10	10 -- 20	20 -- 50	50 -- 100	100 ed oltre	
AZIENDE									
SEMINATIVI	31	29	27	22	34	23	2	-	168
Cereali	20	15	21	19	31	21	2	-	129
Frumento tenero e spelta	-	-	2	-	3	2	1	-	8
Frumento duro	-	-	-	1	3	-	-	-	4
Segale	-	-	2	1	3	-	-	-	6
Orzo	3	5	5	5	7	12	2	-	39
Avena	-	-	1	-	3	1	-	-	5
Granoturco	19	14	18	16	29	21	2	-	119
Riso	-	-	-	-	-	-	-	-	-
Sorgo	-	-	-	-	-	-	-	-	-
Altri cereali	-	-	2	1	5	-	-	-	8
Legumi secchi	-	-	-	-	-	-	-	-	-
Patata	-	-	2	-	1	1	-	-	4
Barbabietola da zucchero	-	-	-	-	-	-	-	-	-
Piante sarchiate da foraggio	-	-	-	-	-	-	-	-	-
Piante industriali	-	-	-	1	-	1	-	-	2
Tabacco	-	-	-	-	-	-	-	-	-
Luppolo	-	-	-	-	-	-	-	-	-
Cotone	-	-	-	-	-	-	-	-	-
Lino	-	-	-	-	-	-	-	-	-
Canapa	-	-	-	-	-	-	-	-	-
Piante da semi oleosi	-	-	-	1	-	1	-	-	2
Colza e ravizzone	-	-	-	-	-	-	-	-	-
Girasole	-	-	-	-	-	1	-	-	1
Soia	-	-	-	1	-	-	-	-	1
Altre piante da semi oleosi	-	-	-	-	-	-	-	-	-
Piante aromatiche, medicinali e da condimento	-	-	-	-	-	-	-	-	-
Altre piante industriali	-	-	-	-	-	-	-	-	-
Ortive	-	3	3	2	2	1	-	-	11
In piena aria	-	3	1	1	2	1	-	-	8
In coltivazioni di pieno campo	-	3	-	1	2	1	-	-	7
Pomodoro da mensa	-	-	-	-	-	-	-	-	-
Pomodoro da industria	-	-	-	-	-	-	-	-	-
Altre ortive	-	3	-	1	2	1	-	-	7
In orti stabili o industriali	-	-	1	-	-	-	-	-	1
Pomodoro da mensa	-	-	-	-	-	-	-	-	-
Altre ortive	-	-	1	-	-	-	-	-	1
Protette	-	1	2	1	-	-	-	-	4
In serra	-	1	2	1	-	-	-	-	4
Pomodoro da mensa	-	-	-	-	-	-	-	-	-
Altre ortive	-	1	2	1	-	-	-	-	4
In tunnel, campane, ecc.	-	-	-	-	-	-	-	-	-
Flori e piante ornamentali	9	11	3	1	-	-	-	-	24
In piena aria	5	9	2	1	-	-	-	-	17
Protetti	8	11	3	-	-	-	-	-	22
In serra	7	10	2	-	-	-	-	-	19
In tunnel, campane, ecc.	2	3	1	-	-	-	-	-	6
Piantine	3	-	1	-	-	-	-	-	4
Orticole	-	-	1	-	-	-	-	-	1
Floricole ed ornamentali	3	-	-	-	-	-	-	-	3
Altre piantine	-	-	-	-	-	-	-	-	-
Foraggiere avvicendate	-	2	3	2	4	9	2	-	22
Prati avvicendati	-	1	1	1	2	1	-	-	6
Erba medica	-	-	-	-	-	-	-	-	-
Altri prati avvicendati	-	1	1	1	2	1	-	-	6
Erbai	-	1	2	1	2	9	2	-	17
Granoturco in erba	-	-	-	1	-	5	1	-	7
Granoturco a maturazione cerosa	-	-	1	-	2	4	1	-	8
Altri erbai monofiti di cereali	-	-	-	-	-	-	-	-	-
Altri erbai	-	1	1	-	-	-	1	-	3
Sementi	-	-	1	-	-	-	-	-	1
Terreni a riposo	-	2	-	1	3	6	1	-	13

Tavola 3.4 segue - Aziende con seminativi e relativa superficie investita per classe di superficie agricola utilizzata (SAU) e principali coltivazioni praticate (superficie in ettari) - PIANURA

COLTIVAZIONI	CLASSI DI SUPERFICIE AGRICOLA UTILIZZATA								Totale
	Meno di 1	1 -- 2	2 -- 5	5 -- 10	10 -- 20	20 -- 50	50 -- 100	100 ed oltre	
AZIENDE									
SEMINATIVI	665	388	481	371	452	656	342	128	3.483
Cereali	401	267	371	319	394	583	329	127	2.791
Frumento tenero e spelta	84	57	68	64	70	122	80	30	575
Frumento duro	2	4	4	4	5	3	1	1	24
Segale	13	11	27	31	20	36	18	1	157
Orzo	35	17	72	66	104	164	98	22	578
Avena	17	18	16	18	19	27	7	2	124
Granoturco	271	203	275	253	335	514	280	101	2.232
Riso	-	1	4	6	17	62	89	64	243
Sorgo	-	-	3	4	6	11	7	4	35
Altri cereali	10	8	16	27	20	30	17	3	131
Legumi secchi	2	1	3	-	4	3	1	-	14
Patata	6	4	2	4	4	6	2	-	28
Barbabietola da zucchero	-	-	-	-	1	3	5	6	15
Piante sarchiate da foraggio	-	-	-	-	-	-	-	-	-
Piante industriali	8	3	7	18	52	116	96	52	352
Tabacco	-	-	-	-	-	-	-	-	-
Luppolo	-	-	-	-	-	-	-	-	-
Cotone	-	-	-	-	-	-	1	-	1
Lino	-	-	-	-	1	-	-	-	1
Canapa	-	-	-	-	1	-	-	-	1
Piante da semi oleosi	5	2	6	18	51	114	95	52	343
Colza e ravizzone	1	1	1	3	9	28	11	10	64
Girasole	1	-	1	2	4	10	17	9	44
Soia	3	1	5	13	38	85	75	45	265
Altre piante da semi oleosi	-	-	-	-	1	-	2	-	3
Piante aromatiche, medicinali e da condimento	3	1	1	-	-	1	-	1	7
Altre piante industriali	-	-	-	-	-	1	-	-	1
Ortive	39	36	44	26	20	29	18	16	228
In piena aria	35	35	41	25	20	29	17	16	218
In coltivazioni di pieno campo	29	24	32	17	16	28	16	16	178
Pomodoro da mensa	5	1	3	1	1	-	1	-	12
Pomodoro da industria	1	1	-	-	1	-	-	1	4
Altre ortive	29	24	31	17	14	28	16	16	175
In orti stabili o industriali	6	11	12	8	5	2	1	-	45
Pomodoro da mensa	-	-	-	-	-	-	-	-	-
Altre ortive	6	11	12	8	5	2	1	-	45
Protette	12	9	17	13	3	4	1	-	59
In serra	8	8	13	9	1	2	1	-	42
Pomodoro da mensa	1	2	-	2	-	-	-	-	5
Altre ortive	8	6	13	9	1	2	1	-	40
In tunnel, campane, ecc.	4	1	4	6	3	3	-	-	21
Flori e piante ornamentali	120	61	43	15	5	2	1	1	248
In piena aria	79	42	29	10	3	1	1	-	165
Protetti	104	46	33	11	4	2	-	1	201
In serra	87	37	30	10	4	2	-	1	171
In tunnel, campane, ecc.	45	28	16	3	3	-	-	-	95
Piantine	28	19	8	2	3	-	1	-	61
Orticole	10	5	2	1	1	-	-	-	19
Floricole ed ornamentali	18	17	7	1	3	-	1	-	47
Altre piantine	7	1	-	1	-	-	-	-	9
Foraggiere avvicendate	90	49	79	79	126	275	133	62	893
Prati avvicendati	66	35	63	54	63	121	64	31	497
Erba medica	35	17	27	27	29	63	30	14	242
Altri prati avvicendati	32	19	37	29	38	68	39	19	281
Erbai	28	15	18	29	72	207	101	47	517
Granoturco in erba	2	-	1	4	4	5	3	1	20
Granoturco a maturazione cerosa	13	11	8	19	62	190	91	45	439
Altri erbai monofiti di cereali	2	-	-	-	1	4	1	-	8
Altri erbai	11	4	10	6	9	13	11	2	66
Sementi	-	-	-	1	-	1	-	-	2
Terreni a riposo	46	28	37	35	123	407	269	111	1.056

Tavola 3.4 segue - Aziende con seminativi e relativa superficie investita per classe di superficie agricola utilizzata (SAU) e principali coltivazioni praticate (superficie in ettari) - TOTALE

COLTIVAZIONI	CLASSI DI SUPERFICIE AGRICOLA UTILIZZATA								Totale
	Meno di 1	1 -- 2	2 -- 5	5 -- 10	10 -- 20	20 -- 50	50 -- 100	100 ed oltre	
	SUPERFICIE INVESTITA								
SEMINATIVI	334,05	498,17	1.378,21	2.395,39	5.600,49	17.627,69	21.744,01	19.236,09	68.814,10
Cereali	213,00	341,84	1.024,08	1.857,75	4.238,21	11.998,60	15.612,57	13.568,68	48.854,73
Frumento tenero e spelta	37,16	55,65	119,68	216,80	340,13	933,40	982,84	723,76	3.409,42
Frumento duro	1,03	3,19	6,73	9,20	32,56	17,32	8,56	38,26	116,85
Segale	6,28	11,02	59,37	107,22	121,49	153,99	209,97	0,27	669,61
Orzo	15,37	16,99	124,71	172,66	378,33	846,25	890,29	338,29	2.782,89
Avena	6,53	14,27	32,55	43,88	92,80	179,21	42,44	30,82	442,50
Granoturco	142,49	228,35	629,94	1.189,39	2.943,12	8.392,92	8.901,75	6.274,38	28.702,34
Riso	-	1,07	14,53	33,69	180,86	1.287,50	4.396,03	6.025,98	11.939,66
Sorgo	-	-	3,20	8,90	14,31	37,19	19,98	118,58	202,16
Altri cereali	4,14	11,30	33,37	76,01	134,61	150,82	160,71	18,34	589,30
Legumi secchi	0,48	0,10	4,34	-	20,83	11,41	10,00	-	47,16
Patata	0,54	1,08	1,90	4,46	3,94	9,18	10,50	-	31,60
Barbabietola da zucchero	-	-	-	-	5,86	22,71	45,06	129,98	203,61
Piante sarchiate da foraggio	-	-	-	-	-	-	-	-	-
Piante industriali	3,85	2,85	18,99	91,79	288,71	1.156,07	1.619,89	1.653,23	4.835,38
Tabacco	-	-	-	-	-	-	-	-	-
Luppolo	-	-	-	-	-	-	-	-	-
Cotone	-	-	-	-	-	-	19,00	-	19,00
Lino	-	-	-	-	1,28	-	-	-	1,28
Canapa	-	-	-	-	5,38	-	-	-	5,38
Piante da semi oleosi	2,83	2,83	18,80	91,79	282,05	1.140,06	1.600,89	1.641,68	4.780,93
Colza e ravizzone	0,59	1,60	2,00	17,11	46,23	223,36	125,54	192,68	609,11
Girasole	0,32	-	3,90	12,00	17,44	139,34	268,56	89,04	530,60
Soia	1,92	1,23	12,90	62,68	213,64	777,36	1.177,22	1.359,96	3.606,91
Altre piante da semi oleosi	-	-	-	-	4,74	-	29,57	-	34,31
Piante aromatiche, medicinali e da condimento	1,02	0,02	0,19	-	-	12,15	-	11,55	24,93
Altre piante industriali	-	-	-	-	-	3,86	-	-	3,86
Ortive	10,51	22,94	81,40	99,28	55,92	93,16	35,34	86,62	485,17
In piena aria	7,40	20,25	60,70	77,37	54,56	87,11	35,33	86,62	429,34
In coltivazioni di pieno campo	5,81	11,73	35,59	47,56	27,00	75,85	9,85	86,62	300,01
Pomodoro da mensa	0,39	0,05	0,65	0,30	1,00	-	3,29	-	5,68
Pomodoro da industria	0,03	0,09	-	-	9,01	-	-	26,59	35,72
Altre ortive	5,39	11,59	34,94	47,26	16,99	75,85	6,56	60,03	258,61
In orti stabili o industriali	1,59	8,52	25,11	29,81	27,56	11,26	25,48	-	129,33
Pomodoro da mensa	-	-	-	-	-	-	-	-	-
Altre ortive	1,59	8,52	25,11	29,81	27,56	11,26	25,48	-	129,33
Protette	3,11	2,69	20,70	21,91	1,36	6,05	0,01	-	55,83
In serra	2,92	2,57	16,80	13,29	0,25	1,70	0,01	-	37,54
Pomodoro da mensa	0,04	0,47	-	0,40	-	-	-	-	0,91
Altre ortive	2,88	2,10	16,80	12,89	0,25	1,70	0,01	-	36,63
In tunnel, campane, ecc.	0,19	0,12	3,90	8,62	1,11	4,35	-	-	18,29
Fiori e piante ornamentali	43,46	60,79	58,16	47,93	20,57	32,25	10,95	0,06	274,17
In piena aria	26,55	43,13	46,06	46,00	17,50	25,00	10,95	-	215,19
Protetti	16,91	17,66	12,10	1,93	3,07	7,25	-	-	58,92
In serra	11,59	11,23	7,44	1,08	2,32	7,25	-	0,06	40,97
In tunnel, campane, ecc.	5,32	6,43	4,66	0,85	0,75	-	-	-	18,01
Piantine	7,97	7,96	8,55	2,98	1,61	-	1,00	-	30,07
Orticole	2,40	0,76	3,35	0,65	0,01	-	-	-	7,17
Floricole ed ornamentali	4,38	6,70	5,20	0,66	1,60	-	1,00	-	19,54
Altre piantine	1,19	0,50	-	1,67	-	-	-	-	3,36
Foraggiere avvicendate	41,79	42,23	130,43	241,64	719,35	3.000,07	2.771,61	2.476,83	9.423,95
Prati avvicendati	27,87	27,80	99,45	147,86	288,07	795,79	612,85	673,10	2.672,79
Erba medica	12,50	12,93	34,91	66,16	85,43	283,24	213,94	246,44	955,55
Altri prati avvicendati	15,37	14,87	64,54	81,70	202,64	512,55	398,91	426,66	1.717,24
Erbai	13,92	14,43	30,98	93,78	431,28	2.204,28	2.158,76	1.803,73	6.751,16
Granoturco in erba	0,72	-	0,80	17,21	28,42	73,37	50,85	3,00	174,37
Granoturco a maturazione cerosa	7,34	10,37	15,69	69,56	355,22	1.965,40	1.893,65	1.798,85	6.116,08
Altri erbai monofiti di cereali	1,17	-	-	-	13,97	31,81	5,09	-	52,04
Altri erbai	4,69	4,06	14,49	7,01	33,67	133,70	209,17	1,88	408,67
Sementi	-	-	2,29	1,77	-	2,36	-	-	6,42
Terreni a riposo	12,45	18,38	48,07	47,79	245,49	1.301,88	1.627,09	1.320,69	4.621,84

Tavola 3.4 segue - Aziende con seminativi e relativa superficie investita per classe di superficie agricola utilizzata (SAU) e principali coltivazioni praticate (superficie in ettari) - COLLINA

COLTIVAZIONI	CLASSI DI SUPERFICIE AGRICOLA UTILIZZATA								Totale
	Meno di 1	1 -- 2	2 -- 5	5 -- 10	10 -- 20	20 -- 50	50 -- 100	100 ed oltre	
	SUPERFICIE INVESTITA								
SEMINATIVI	11,89	23,80	55,61	109,55	314,38	456,57	92,23	-	1.064,03
Cereali	6,92	10,58	42,63	87,36	267,79	326,57	57,90	-	799,75
Frumento tenero e spelta	-	-	2,31	-	8,12	6,15	24,45	-	41,03
Frumento duro	-	-	-	1,50	3,90	-	-	-	5,40
Segale	-	-	2,18	2,61	10,28	-	-	-	15,07
Orzo	0,94	2,98	2,01	10,32	14,82	49,39	10,45	-	90,91
Avena	-	-	1,30	-	4,56	0,47	-	-	6,33
Granoturco	5,98	7,60	28,08	70,61	196,23	270,56	23,00	-	602,06
Riso	-	-	-	-	-	-	-	-	-
Sorgo	-	-	-	-	-	-	-	-	-
Altri cereali	-	-	6,75	2,32	29,88	-	-	-	38,95
Legumi secchi	-	-	-	-	-	-	-	-	-
Patata	-	-	0,23	-	0,61	0,33	-	-	1,17
Barbabietola da zucchero	-	-	-	-	-	-	-	-	-
Piante sarchiate da foraggio	-	-	-	-	-	-	-	-	-
Piante industriali	-	-	-	2,32	-	21,30	-	-	23,62
Tabacco	-	-	-	-	-	-	-	-	-
Luppolo	-	-	-	-	-	-	-	-	-
Cotone	-	-	-	-	-	-	-	-	-
Lino	-	-	-	-	-	-	-	-	-
Canapa	-	-	-	-	-	-	-	-	-
Piante da semi oleosi	-	-	-	2,32	-	21,30	-	-	23,62
Colza e ravizzone	-	-	-	-	-	-	-	-	-
Girasole	-	-	-	-	-	21,30	-	-	21,30
Soia	-	-	-	2,32	-	-	-	-	2,32
Altre piante da semi oleosi	-	-	-	-	-	-	-	-	-
Piante aromatiche, medicinali e da condimento	-	-	-	-	-	-	-	-	-
Altre piante industriali	-	-	-	-	-	-	-	-	-
Ortive	-	1,43	2,27	0,24	0,37	2,97	-	-	7,28
In piena aria	-	1,27	0,69	0,21	0,37	2,97	-	-	5,51
In coltivazioni di pieno campo	-	1,27	-	0,21	0,37	2,97	-	-	4,82
Pomodoro da mensa	-	-	-	-	-	-	-	-	-
Pomodoro da industria	-	-	-	-	-	-	-	-	-
Altre ortive	-	1,27	-	0,21	0,37	2,97	-	-	4,82
In orti stabili o industriali	-	-	0,69	-	-	-	-	-	0,69
Pomodoro da mensa	-	-	-	-	-	-	-	-	-
Altre ortive	-	-	0,69	-	-	-	-	-	0,69
Protette	-	0,16	1,58	0,03	-	-	-	-	1,77
In serra	-	0,16	1,58	0,03	-	-	-	-	1,77
Pomodoro da mensa	-	-	-	-	-	-	-	-	-
Altre ortive	-	0,16	1,58	0,03	-	-	-	-	1,77
In tunnel, campane, ecc.	-	-	-	-	-	-	-	-	-
Fiori e piante ornamentali	3,89	9,65	4,68	1,00	-	-	-	-	19,22
In piena aria	1,97	5,47	3,92	1,00	-	-	-	-	12,36
Protetti	1,92	4,18	0,76	-	-	-	-	-	6,86
In serra	1,84	3,42	0,57	-	-	-	-	-	5,83
In tunnel, campane, ecc.	0,08	0,76	0,19	-	-	-	-	-	1,03
Piantine	1,08	-	0,12	-	-	-	-	-	1,20
Orticole	-	-	0,12	-	-	-	-	-	0,12
Floricole ed ornamentali	1,08	-	-	-	-	-	-	-	1,08
Altre piantine	-	-	-	-	-	-	-	-	-
Foraggiere avvicendate	-	1,43	3,39	14,36	26,93	86,22	28,39	-	160,72
Prati avvicendati	-	0,65	1,57	7,70	8,90	7,00	-	-	25,82
Erba medica	-	-	-	-	-	-	-	-	-
Altri prati avvicendati	-	0,65	1,57	7,70	8,90	7,00	-	-	25,82
Erbai	-	0,78	1,82	6,66	18,03	79,22	28,39	-	134,90
Granoturco in erba	-	-	-	6,66	-	31,10	10,11	-	47,87
Granoturco a maturazione cerosa	-	-	1,36	-	18,03	48,12	8,28	-	75,79
Altri erbai monofiti di cereali	-	-	-	-	-	-	-	-	-
Altri erbai	-	0,78	0,46	-	-	-	10,00	-	11,24
Sementi	-	-	2,29	-	-	-	-	-	2,29
Terreni a riposo	-	0,71	-	4,27	18,68	19,18	5,94	-	48,78

Tavola 3.4 segue - Aziende con seminativi e relativa superficie investita per classe di superficie agricola utilizzata (SAU) e principali coltivazioni praticate (superficie in ettari) - PIANURA

COLTIVAZIONI	CLASSI DI SUPERFICIE AGRICOLA UTILIZZATA								Totale
	Meno di 1	1 -- 2	2 -- 5	5 -- 10	10 -- 20	20 -- 50	50 -- 100	100 ed oltre	
	SUPERFICIE INVESTITA								
SEMINATIVI	322,16	474,37	1.322,60	2.285,84	5.286,11	17.171,12	21.651,78	19.236,09	67.750,07
Cereali	206,08	331,26	981,45	1.770,39	3.970,42	11.672,03	15.554,67	13.568,68	48.054,98
Frumento tenero e spelta	37,16	55,65	117,37	216,80	332,01	927,25	958,39	723,76	3.368,39
Frumento duro	1,03	3,19	6,73	7,70	28,66	17,32	8,56	38,26	111,45
Segale	6,28	11,02	57,19	104,61	111,21	153,99	209,97	0,27	654,54
Orzo	14,43	14,01	122,70	162,34	363,51	796,86	879,84	338,29	2.691,98
Avena	6,53	14,27	31,25	43,88	88,24	178,74	42,44	30,82	436,17
Granoturco	136,51	220,75	601,86	1.118,78	2.746,89	8.122,36	8.878,75	6.274,38	28.100,28
Riso	-	1,07	14,53	33,69	180,86	1.287,50	4.396,03	6.025,98	11.939,66
Sorgo	-	-	3,20	8,90	14,31	37,19	19,98	118,58	202,16
Altri cereali	4,14	11,30	26,62	73,69	104,73	150,82	160,71	18,34	550,35
Legumi secchi	0,48	0,10	4,34	-	20,83	11,41	10,00	-	47,16
Patata	0,54	1,08	1,67	4,46	3,33	8,85	10,50	-	30,43
Barbabietola da zucchero	-	-	-	-	5,86	22,71	45,06	129,98	203,61
Piante sarchiate da foraggio	-	-	-	-	-	-	-	-	-
Piante industriali	3,85	2,85	18,99	89,47	288,71	1.134,77	1.619,89	1.653,23	4.811,76
Tabacco	-	-	-	-	-	-	-	-	-
Luppolo	-	-	-	-	-	-	-	-	-
Cotone	-	-	-	-	-	-	19,00	-	19,00
Lino	-	-	-	-	1,28	-	-	-	1,28
Canapa	-	-	-	-	5,38	-	-	-	5,38
Piante da semi oleosi	2,83	2,83	18,80	89,47	282,05	1.118,76	1.600,89	1.641,68	4.757,31
Colza e ravizzone	0,59	1,60	2,00	17,11	46,23	223,36	125,54	192,68	609,11
Girasole	0,32	-	3,90	12,00	17,44	118,04	268,56	89,04	509,30
Soia	1,92	1,23	12,90	60,36	213,64	777,36	1.177,22	1.359,96	3.604,59
Altre piante da semi oleosi	-	-	-	-	4,74	-	29,57	-	34,31
Piante aromatiche, medicinali e da condimento	1,02	0,02	0,19	-	-	12,15	-	11,55	24,93
Altre piante industriali	-	-	-	-	-	3,86	-	-	3,86
Ortive	10,51	21,51	79,13	99,04	55,55	90,19	35,34	86,62	477,89
In piena aria	7,40	18,98	60,01	77,16	54,19	84,14	35,33	86,62	423,83
In coltivazioni di pieno campo	5,81	10,46	35,59	47,35	26,63	72,88	9,85	86,62	295,19
Pomodoro da mensa	0,39	0,05	0,65	0,30	1,00	-	3,29	-	5,68
Pomodoro da industria	0,03	0,09	-	-	9,01	-	-	26,59	35,72
Altre ortive	5,39	10,32	34,94	47,05	16,62	72,88	6,56	60,03	253,79
In orti stabili o industriali	1,59	8,52	24,42	29,81	27,56	11,26	25,48	-	128,64
Pomodoro da mensa	-	-	-	-	-	-	-	-	-
Altre ortive	1,59	8,52	24,42	29,81	27,56	11,26	25,48	-	128,64
Protette	3,11	2,53	19,12	21,88	1,36	6,05	0,01	-	54,06
In serra	2,92	2,41	15,22	13,26	0,25	1,70	0,01	-	35,77
Pomodoro da mensa	0,04	0,47	-	0,40	-	-	-	-	0,91
Altre ortive	2,88	1,94	15,22	12,86	0,25	1,70	0,01	-	34,86
In tunnel, campane, ecc.	0,19	0,12	3,90	8,62	1,11	4,35	-	-	18,29
Fiori e piante ornamentali	39,57	51,14	53,48	46,93	20,57	32,25	10,95	0,06	254,95
In piena aria	24,58	37,66	42,14	45,00	17,50	25,00	10,95	-	202,83
Protetti	14,99	13,48	11,34	1,93	3,07	7,25	-	-	52,06
In serra	9,75	7,81	6,87	1,08	2,32	7,25	-	0,06	35,14
In tunnel, campane, ecc.	5,24	5,67	4,47	0,85	0,75	-	-	-	16,98
Piantine	6,89	7,96	8,43	2,98	1,61	-	1,00	-	28,87
Orticole	2,40	0,76	3,23	0,65	0,01	-	-	-	7,05
Floricole ed ornamentali	3,30	6,70	5,20	0,66	1,60	-	1,00	-	18,46
Altre piantine	1,19	0,50	-	1,67	-	-	-	-	3,36
Foraggiere avvicendate	41,79	40,80	127,04	227,28	692,42	2.913,85	2.743,22	2.476,83	9.263,23
Prati avvicendati	27,87	27,15	97,88	140,16	279,17	788,79	612,85	673,10	2.646,97
Erba medica	12,50	12,93	34,91	66,16	85,43	283,24	213,94	246,44	955,55
Altri prati avvicendati	15,37	14,22	62,97	74,00	193,74	505,55	398,91	426,66	1.691,42
Erbai	13,92	13,65	29,16	87,12	413,25	2.125,06	2.130,37	1.803,73	6.616,26
Granoturco in erba	0,72	-	0,80	10,55	28,42	42,27	40,74	3,00	126,50
Granoturco a maturazione cerosa	7,34	10,37	14,33	69,56	337,19	1.917,28	1.885,37	1.798,85	6.040,29
Altri erbai monofiti di cereali	1,17	-	-	-	13,97	31,81	5,09	-	52,04
Altri erbai	4,69	3,28	14,03	7,01	33,67	133,70	199,17	1,88	397,43
Sementi	-	-	-	1,77	-	2,36	-	-	4,13
Terreni a riposo	12,45	17,67	48,07	43,52	226,81	1.282,70	1.621,15	1.320,69	4.573,06

Tavola 3.5 - Aziende con coltivazioni legnose agrarie e relativa superficie investita per le principali coltivazioni praticate e per classe di superficie agricola utilizzata (SAU) (superficie in ettari)

	CLASSI DI SUPERFICIE AGRICOLA UTILIZZATA								
COLTIVAZIONI	Meno di 1	1 -- 2	2 -- 5	5 -- 10	10 -- 20	20 -- 50	50 -- 100	100 ed oltre	Totale
AZIENDE									
COLTIVAZIONI LEGNOSE AGRARIE	328	89	70	33	19	18	4	1	562
Vite	232	27	20	8	6	5	1	-	299
Olivo per la produzioe di olive	3	-	1	1	-	1	1	-	7
Da tavola	1	-	-	1	-	-	-	-	2
Per olio	2	-	1	-	-	1	1	-	5
Agrumi	-	-	-	-	-	-	-	-	-
Arancio	-	-	-	-	-	-	-	-	-
Mandarino	-	-	-	-	-	-	-	-	-
Clementina e suoi ibridi	-	-	-	-	-	-	-	-	-
Limone	-	-	-	-	-	-	-	-	-
Altri agrumi	-	-	-	-	-	-	-	-	-
Fruttiferi	81	22	18	6	1	7	3	-	138
Frutta fresca di origine temperata	75	20	14	6	1	6	3	-	125
Melo	48	13	11	4	-	2	2	-	80
Pero	46	14	8	4	-	2	2	-	76
Pesco	38	10	4	4	-	1	1	-	58
Nettarina (pesca noce)	18	5	1	1	-	-	-	-	25
Albicocco	35	8	6	2	-	1	1	-	53
Altra frutta	53	14	10	5	1	5	1	-	89
Frutta fresca di origine sub-tropicale	10	4	4	2	-	-	-	-	20
Actinidia (kiwi)	9	4	4	2	-	-	-	-	19
Altra frutta	1	-	-	-	-	-	-	-	1
Frutta a guscio	21	5	7	1	-	1	-	-	35
Mandorlo	2	1	2	1	-	-	-	-	6
Nocciolo	16	2	3	1	-	-	-	-	22
Castagno	6	2	-	-	-	1	-	-	9
Altra frutta	5	2	2	-	-	-	-	-	9
Vivai	60	48	35	21	10	6	-	-	180
Fruttiferi	13	3	8	2	1	-	-	-	27
Piante ornamentali	55	47	32	15	8	6	-	-	163
Altri	6	1	5	4	1	-	-	-	17
SUPERFICIE INVESTITA									
COLTIVAZIONI LEGNOSE AGRARIE	92,52	80,24	118,07	85,38	96,43	218,77	90,84	17,54	799,79
Vite	55,82	23,31	27,38	12,34	31,15	94,65	1,30	-	245,95
Olivo per la produzioe di olive	0,76	-	0,16	2,00	-	2,89	0,60	-	6,41
Da tavola	0,02	-	-	2,00	-	-	-	-	2,02
Per olio	0,74	-	0,16	-	-	2,89	0,60	-	4,39
Agrumi	-	-	-	-	-	-	-	-	-
Arancio	-	-	-	-	-	-	-	-	-
Mandarino	-	-	-	-	-	-	-	-	-
Clementina e suoi ibridi	-	-	-	-	-	-	-	-	-
Limone	-	-	-	-	-	-	-	-	-
Altri agrumi	-	-	-	-	-	-	-	-	-
Fruttiferi	12,77	10,98	16,23	13,83	0,50	10,12	88,94	-	153,37
Frutta fresca di origine temperata	9,69	9,02	11,99	13,36	0,50	10,00	88,94	-	143,50
Melo	2,45	1,47	5,01	3,44	-	0,72	9,70	-	22,79
Pero	1,62	2,22	2,11	1,49	-	0,62	79,21	-	87,27
Pesco	1,08	1,95	0,21	1,57	-	0,40	0,01	-	5,22
Nettarina (pesca noce)	0,30	0,34	0,05	0,30	-	-	-	-	0,99
Albicocco	0,66	0,58	0,34	0,17	-	0,40	0,01	-	2,16
Altra frutta	3,58	2,46	4,27	6,39	0,50	7,86	0,01	-	25,07
Frutta fresca di origine sub-tropicale	1,02	0,14	0,24	0,29	-	-	-	-	1,69
Actinidia (kiwi)	1,00	0,14	0,24	0,29	-	-	-	-	1,67
Altra frutta	0,02	-	-	-	-	-	-	-	0,02
Frutta a guscio	2,06	1,82	4,00	0,18	-	0,12	-	-	8,18
Mandorlo	0,02	0,02	0,11	0,09	-	-	-	-	0,24
Nocciolo	1,10	0,10	1,36	0,09	-	-	-	-	2,65
Castagno	0,06	0,08	-	-	-	0,12	-	-	0,26
Altra frutta	0,88	1,62	2,53	-	-	-	-	-	5,03
Vivai	22,13	45,18	68,02	57,21	59,18	111,11	-	-	362,83
Fruttiferi	0,64	0,25	2,71	5,06	0,40	-	-	-	9,06
Piante ornamentali	19,83	43,85	59,45	46,52	56,50	111,11	-	-	337,26
Altri	1,66	1,08	5,86	5,63	2,28	-	-	-	16,51

Tavola 3.6 - Aziende con superficie irrigabile per classe di superficie irrigabile, classe di superficie totale, classe di superficie agricola utilizzata (SAU) e zona altimetrica (superficie in ettari)

CLASSI DI SUPERFICIE TOTALE		CLASSI DI SUPERFICIE IRRIGABILE								Totale
CLASSI DI SAU		Meno di 1	1 -- 2	2 -- 5	5 -- 10	10 -- 20	20 -- 50	50--100	100 ed oltre	
ZONE ALTIMETRICHE										
AZIENDE										
CLASSI DI SUPERFICIE TOTALE										
Meno di 1 ettaro	361	-	-	-	-	-	-	-	-	361
1 -- 2	122	208	-	-	-	-	-	-	-	330
2 -- 3	29	47	123	-	-	-	-	-	-	199
3 -- 5	22	23	189	-	-	-	-	-	-	234
5 -- 10	23	11	78	226	-	-	-	-	-	338
10 -- 20	6	6	24	57	283	-	-	-	-	376
20 -- 30	2	1	2	11	74	177	-	-	-	267
30 -- 50	2	2	5	7	21	273	-	-	-	310
50 -- 100	-	1	2	5	7	47	242	-	-	304
100 ed oltre	-	-	-	-	3	4	25	113	-	145
TOTALE	567	299	423	306	388	501	267	113	-	2.864
CLASSI DI SAU										
Senza superficie	1	1	2	-	-	-	-	-	-	4
Meno di 1 ettaro	452	1	3	1	2	-	-	-	-	459
1 -- 2	59	251	3	-	1	-	-	-	-	314
2 -- 3	17	18	157	-	-	-	-	-	-	192
3 -- 5	15	12	196	1	1	-	-	-	-	225
5 -- 10	16	7	38	256	2	-	1	-	-	320
10 -- 20	5	5	15	30	317	3	-	1	-	376
20 -- 30	1	1	4	11	41	224	-	-	-	282
30 -- 50	1	2	3	3	17	249	-	-	1	276
50 -- 100	-	1	2	4	7	24	256	1	-	295
100 ed oltre	-	-	-	-	-	1	10	110	-	121
TOTALE	567	299	423	306	388	501	267	113	-	2.864
ZONE ALTIMETRICHE										
Montagna	-	-	-	-	-	-	-	-	-	-
Collina	34	10	3	-	2	-	-	-	-	49
Pianura	533	289	420	306	386	501	267	113	-	2.815
TOTALE	567	299	423	306	388	501	267	113	-	2.864
SUPERFICIE IRRIGABILE										
CLASSI DI SUPERFICIE TOTALE										
Meno di 1 ettaro	167,10	-	-	-	-	-	-	-	-	167,10
1 -- 2	67,44	277,79	-	-	-	-	-	-	-	345,23
2 -- 3	15,81	74,96	284,29	-	-	-	-	-	-	375,06
3 -- 5	11,23	35,06	647,68	-	-	-	-	-	-	693,97
5 -- 10	9,63	17,17	300,42	1.564,75	-	-	-	-	-	1.891,97
10 -- 20	1,97	7,94	79,40	468,92	3.864,30	-	-	-	-	4.422,53
20 -- 30	0,54	1,08	8,50	78,16	1.239,08	4.197,17	-	-	-	5.524,53
30 -- 50	1,23	3,39	14,24	51,20	333,57	9.444,13	-	-	-	9.847,76
50 -- 100	-	1,60	8,61	28,31	86,28	1.904,66	16.265,51	-	-	18.294,97
100 ed oltre	-	-	-	-	45,94	116,69	2.134,77	18.625,31	-	20.922,71
TOTALE	274,95	418,99	1.343,14	2.191,34	5.569,17	15.662,65	18.400,28	18.625,31	-	62.485,83
CLASSI DI SAU										
Senza superficie	0,85	1,94	6,92	-	-	-	-	-	-	9,71
Meno di 1 ettaro	221,37	1,30	7,07	7,36	33,45	-	-	-	-	270,55
1 -- 2	28,49	346,73	7,17	-	13,70	-	-	-	-	396,09
2 -- 3	9,08	27,30	375,78	-	-	-	-	-	-	412,16
3 -- 5	6,16	18,66	729,96	6,50	18,00	-	-	-	-	779,28
5 -- 10	6,61	10,79	136,75	1.816,46	28,75	-	65,80	-	-	2.065,16
10 -- 20	1,58	6,20	48,14	235,46	4.463,21	111,42	-	180,34	-	5.046,35
20 -- 30	0,49	1,08	13,71	79,93	659,96	5.506,47	-	-	-	6.261,64
30 -- 50	0,32	3,39	9,03	23,92	264,73	9.182,32	-	130,05	-	9.613,76
50 -- 100	-	1,60	8,61	21,71	87,37	836,26	17.547,58	109,11	-	18.612,24
100 ed oltre	-	-	-	-	-	26,18	786,90	18.205,81	-	19.018,89
TOTALE	274,95	418,99	1.343,14	2.191,34	5.569,17	15.662,65	18.400,28	18.625,31	-	62.485,83
ZONE ALTIMETRICHE										
Montagna	-	-	-	-	-	-	-	-	-	-
Collina	10,64	13,01	10,80	-	26,74	-	-	-	-	61,19
Pianura	264,31	405,98	1.332,34	2.191,34	5.542,43	15.662,65	18.400,28	18.625,31	-	62.424,64
TOTALE	274,95	418,99	1.343,14	2.191,34	5.569,17	15.662,65	18.400,28	18.625,31	-	62.485,83

Tavola 3.7 - Aziende con allevamenti e relativo numero di capi per specie di bestiame, classe di superficie totale e classe di superficie agricola utilizzata (SAU)

CLASSI DI SUPERFICIE TOTALE CLASSI DI SAU	SPECIE DI BESTIAME								
	Bovini	Bufalini	Ovini	Caprini	Equini	Suini	Allevamenti avicoli	Conigli	Struzzi
AZIENDE									
CLASSI DI SUPERFICIE TOTALE (in ettari)									
Senza superficie	8	-	1	1	4	3	5	4	-
Meno di 1 ettaro	17	-	1	7	14	10	93	65	-
1 -- 2	27	-	4	4	19	6	99	56	1
2 -- 3	30	-	2	3	21	9	55	30	1
3 -- 5	53	-	5	10	31	16	80	34	-
5 -- 10	119	-	6	16	60	31	126	54	1
10 -- 20	191	-	9	16	56	53	146	60	2
20 -- 30	173	-	5	11	30	37	101	46	-
30 -- 50	188	2	3	7	31	42	102	42	2
50 -- 100	181	2	3	7	34	44	84	26	-
100 ed oltre	71	-	2	5	19	17	24	5	2
TOTALE	1.058	4	41	87	319	268	915	422	9
CLASSI DI SAU (in ettari)									
Senza superficie	9	-	1	1	6	5	9	4	1
Meno di 1 ettaro	20	-	1	8	20	12	118	74	-
1 -- 2	32	-	6	6	24	10	96	55	1
2 -- 3	32	-	1	3	19	10	60	34	1
3 -- 5	56	-	6	9	34	12	76	33	-
5 -- 10	123	-	6	17	57	39	118	51	-
10 -- 20	197	-	8	14	53	45	147	60	3
20 -- 30	183	-	5	10	29	39	100	47	-
30 -- 50	177	3	2	8	29	38	97	36	2
50 -- 100	164	1	4	7	31	44	75	25	-
100 ed oltre	65	-	1	4	17	14	19	3	1
TOTALE	1.058	4	41	87	319	268	915	422	9
CAPI									
CLASSI DI SUPERFICIE TOTALE (in ettari)									
Senza superficie	1.290	-	20	5	45	125	6.846	5.502	-
Meno di 1 ettaro	84	-	5	29	30	2.138	18.585	1.044	-
1 -- 2	609	-	14	17	77	665	47.716	1.458	50
2 -- 3	924	-	9	8	174	937	49.007	5.800	57
3 -- 5	515	-	256	59	262	13.955	73.510	1.102	-
5 -- 10	3.355	-	2.535	320	604	6.563	156.267	1.731	40
10 -- 20	7.945	-	330	397	512	9.451	55.129	1.357	111
20 -- 30	12.559	-	25	99	204	9.995	49.659	1.090	-
30 -- 50	22.546	42	24	65	321	13.094	114.162	1.886	41
50 -- 100	31.718	275	1.275	121	173	21.415	22.453	924	-
100 ed oltre	24.133	-	1.714	111	77	33.671	17.033	186	57
TOTALE	105.678	317	6.207	1.231	2.479	112.009	610.367	22.080	356
CLASSI DI SAU (in ettari)									
Senza superficie	1.292	-	20	5	91	3.778	9.369	5.502	40
Meno di 1 ettaro	94	-	5	31	96	2.285	42.746	1.190	-
1 -- 2	1.221	-	21	21	86	9.893	77.127	1.684	50
2 -- 3	357	-	5	31	204	5.016	11.455	5.852	57
3 -- 5	580	-	276	62	280	881	81.304	1.030	-
5 -- 10	3.628	-	2.519	356	519	4.687	131.687	1.640	-
10 -- 20	9.372	-	332	341	486	7.368	83.832	1.229	113
20 -- 30	14.483	-	26	87	191	14.248	80.374	1.389	-
30 -- 50	21.448	47	14	108	286	8.820	53.778	1.547	41
50 -- 100	29.964	270	1.325	88	167	26.086	37.928	961	-
100 ed oltre	23.239	-	1.664	101	73	28.947	767	56	55
TOTALE	105.678	317	6.207	1.231	2.479	112.009	610.367	22.080	356

Tavola 3.8 - Aziende con bovini e relativo numero di capi per classe di capi, classe di superficie totale e classe di superficie agricola utilizzata (SAU)

		CLASSI DI CAPI									Totale
CLASSI DI SUPERFICIE TOTALE											
CLASSI DI SAU	1 -- 2	3 -- 5	6 -- 9	10 -- 19	20 -- 49	50 -- 99	100 -- 499	500 -- 999	1000 -- 1999	2000 ed oltre	
AZIENDE											
CLASSI DI SUPERFICIE TOTALE (in ettari)											
Senza superficie	-	-	-	1	-	2	5	-	-	-	8
Meno di 1 ettaro	8	5	2	1	1	-	-	-	-	-	17
1 -- 2	13	7	3	1	1	-	2	-	-	-	27
2 -- 3	11	7	4	1	5	1	-	1	-	-	30
3 -- 5	12	15	9	11	5	-	1	-	-	-	53
5 -- 10	16	29	21	14	23	8	8	-	-	-	119
10 -- 20	11	17	21	40	41	41	20	-	-	-	191
20 -- 30	7	5	6	12	38	57	48	-	-	-	173
30 -- 50	3	7	1	10	21	41	103	1	1	-	188
50 -- 100	-	4	8	5	16	25	122	1	-	-	181
100 ed oltre	1	-	1	1	6	7	44	8	2	1	71
TOTALE	82	96	76	97	157	182	353	11	3	1	1.058
CLASSI DI SAU (in ettari)											
Senza superficie	1	-	-	1	-	2	5	-	-	-	9
Meno di 1 ettaro	9	7	2	1	1	-	-	-	-	-	20
1 -- 2	15	9	3	1	1	-	2	1	-	-	32
2 -- 3	10	9	4	3	5	1	-	-	-	-	32
3 -- 5	12	15	10	10	8	-	1	-	-	-	56
5 -- 10	13	26	22	23	20	10	9	-	-	-	123
10 -- 20	12	15	21	32	44	48	25	-	-	-	197
20 -- 30	6	6	5	11	38	57	60	-	-	-	183
30 -- 50	3	6	2	11	20	37	96	1	1	-	177
50 -- 100	-	3	6	3	15	20	116	1	-	-	164
100 ed oltre	1	-	1	1	5	7	39	8	2	1	65
TOTALE	82	96	76	97	157	182	353	11	3	1	1.058
CAPI											
CLASSI DI SUPERFICIE TOTALE (in ettari)											
Senza superficie	-	-	-	13	-	107	1.170	-	-	-	1.290
Meno di 1 ettaro	12	21	12	19	20	-	-	-	-	-	84
1 -- 2	23	27	21	17	31	-	490	-	-	-	609
2 -- 3	21	26	25	18	146	88	-	600	-	-	924
3 -- 5	20	59	64	145	124	-	103	-	-	-	515
5 -- 10	26	108	145	193	704	551	1.628	-	-	-	3.355
10 -- 20	17	63	153	542	1.285	2.816	3.069	-	-	-	7.945
20 -- 30	13	21	43	175	1.212	4.199	6.896	-	-	-	12.559
30 -- 50	6	25	8	145	728	3.096	16.862	536	1.140	-	22.546
50 -- 100	-	18	59	63	540	1.764	28.660	614	-	-	31.718
100 ed oltre	2	-	6	16	157	494	11.867	4.791	3.300	3.500	24.133
TOTALE	140	368	536	1.346	4.947	13.115	70.745	6.541	4.440	3.500	105.678
CLASSI DI SAU (in ettari)											
Senza superficie	2	-	-	13	-	107	1.170	-	-	-	1.292
Meno di 1 ettaro	13	30	12	19	20	-	-	-	-	-	94
1 -- 2	28	34	21	17	31	-	490	600	-	-	1.221
2 -- 3	18	32	25	48	146	88	-	-	-	-	357
3 -- 5	20	61	72	128	196	-	103	-	-	-	580
5 -- 10	21	94	153	313	632	680	1.735	-	-	-	3.628
10 -- 20	19	56	154	439	1.387	3.400	3.917	-	-	-	9.372
20 -- 30	11	24	35	157	1.209	4.127	8.920	-	-	-	14.483
30 -- 50	6	24	14	158	701	2.842	16.027	536	1.140	-	21.448
50 -- 100	-	13	44	38	494	1.377	27.384	614	-	-	29.964
100 ed oltre	2	-	6	16	131	494	10.999	4.791	3.300	3.500	23.239
TOTALE	140	368	536	1.346	4.947	13.115	70.745	6.541	4.440	3.500	105.678

Tavola 3.9 - Aziende con vacche da latte e relativo numero di capi per classe di capi, classe di superficie totale e classe di superficie agricola utilizzata (SAU)

CLASSI DI SUPERFICIE TOTALE CLASSI DI SAU	CLASSI DI CAPI										Totale
	1 -- 2	3 -- 5	6 -- 9	10 -- 19	20 -- 49	50 -- 99	100 -- 499	500 -- 999	1000 -- 1999	2000 ed oltre	
AZIENDE											
CLASSI DI SUPERFICIE TOTALE (in ettari)											
Senza superficie	-	-	-	-	2	3	-	-	-	-	5
Meno di 1 ettaro	-	1	-	-	-	-	-	-	-	-	1
1 -- 2	1	1	-	-	-	1	-	-	-	-	3
2 -- 3	1	1	-	3	-	-	-	-	-	-	5
3 -- 5	2	3	2	2	-	1	-	-	-	-	10
5 -- 10	5	7	3	13	9	5	1	-	-	-	43
10 -- 20	14	4	4	8	38	20	3	-	-	-	91
20 -- 30	6	1	2	4	49	41	6	-	-	-	109
30 -- 50	3	2	-	-	36	69	23	-	-	-	133
50 -- 100	1	1	-	-	15	38	67	-	-	-	122
100 ed oltre	-	-	-	1	3	8	35	2	-	-	49
TOTALE	33	21	11	31	152	186	135	2	-	-	571
CLASSI DI SAU (in ettari)											
Senza superficie	-	-	-	-	2	3	-	-	-	-	5
Meno di 1 ettaro	-	2	-	-	-	-	-	-	-	-	2
1 -- 2	2	-	-	-	-	1	-	-	-	-	3
2 -- 3	-	1	-	3	-	-	-	-	-	-	4
3 -- 5	2	4	2	3	-	1	-	-	-	-	12
5 -- 10	6	6	3	12	10	6	1	-	-	-	44
10 -- 20	14	4	4	8	43	24	4	-	-	-	101
20 -- 30	7	1	2	4	50	46	10	-	-	-	120
30 -- 50	1	2	-	-	35	63	22	-	-	-	123
50 -- 100	1	1	-	1	9	36	64	-	-	-	112
100 ed oltre	-	-	-	-	3	6	34	2	-	-	45
TOTALE	33	21	11	31	152	186	135	2	-	-	571
CAPI											
CLASSI DI SUPERFICIE TOTALE (in ettari)											
Senza superficie	-	-	-	-	60	198	-	-	-	-	258
Meno di 1 ettaro	-	5	-	-	-	-	-	-	-	-	5
1 -- 2	2	3	-	-	-	78	-	-	-	-	83
2 -- 3	2	3	-	38	-	-	-	-	-	-	43
3 -- 5	2	11	14	26	-	50	-	-	-	-	103
5 -- 10	6	25	25	189	282	363	150	-	-	-	1.040
10 -- 20	21	12	30	115	1.135	1.181	420	-	-	-	2.914
20 -- 30	9	3	12	52	1.686	2.615	649	-	-	-	5.026
30 -- 50	4	8	-	-	1.259	4.635	2.924	-	-	-	8.830
50 -- 100	1	4	-	-	604	2.999	9.879	-	-	-	13.487
100 ed oltre	-	-	-	12	80	627	6.817	1.610	-	-	9.146
TOTALE	47	74	81	432	5.106	12.746	20.839	1.610	-	-	40.935
CLASSI DI SAU (in ettari)											
Senza superficie	-	-	-	-	60	198	-	-	-	-	258
Meno di 1 ettaro	-	8	-	-	-	-	-	-	-	-	8
1 -- 2	4	-	-	-	-	78	-	-	-	-	82
2 -- 3	-	3	-	38	-	-	-	-	-	-	41
3 -- 5	2	14	14	39	-	50	-	-	-	-	119
5 -- 10	7	22	25	176	309	413	150	-	-	-	1.102
10 -- 20	22	12	30	115	1.338	1.469	573	-	-	-	3.559
20 -- 30	10	3	12	52	1.701	2.949	1.049	-	-	-	5.776
30 -- 50	1	8	-	-	1.280	4.263	2.931	-	-	-	8.483
50 -- 100	1	4	-	12	338	2.869	9.449	-	-	-	12.673
100 ed oltre	-	-	-	-	80	457	6.687	1.610	-	-	8.834
TOTALE	47	74	81	432	5.106	12.746	20.839	1.610	-	-	40.935

Tavola 3.10 - Aziende con suini e relativo numero di capi per classe di capi, classe di superficie totale e classe di superficie agricola utilizzata (SAU)

CLASSI DI SUPERFICIE TOTALE CLASSI DI SAU	CLASSI DI CAPI									Totale
	1 -- 2	3 -- 5	6 -- 9	10 -- 19	20 -- 49	50 -- 99	100 -- 499	500 -- 999	1000 ed oltre	
AZIENDE										
CLASSI DI SUPERFICIE TOTALE (in ettari)										
Senza superficie	-	-	1	-	-	2	-	-	-	3
Meno di 1 ettaro	5	1	1	-	-	1	1	-	1	10
1 -- 2	1	2	-	-	-	1	2	-	-	6
2 -- 3	3	3	-	-	2	-	-	1	-	9
3 -- 5	5	2	2	-	-	2	1	-	4	16
5 -- 10	10	6	2	2	1	2	4	1	3	31
10 -- 20	16	9	8	6	1	2	3	4	4	53
20 -- 30	11	10	1	5	4	1	1	-	4	37
30 -- 50	8	6	4	4	10	1	3	1	5	42
50 -- 100	6	9	3	4	4	2	5	2	9	44
100 ed oltre	1	-	1	1	2	1	1	3	7	17
TOTALE	66	48	23	22	24	15	21	12	37	268
CLASSI DI SAU (in ettari)										
Senza superficie	-	-	1	-	-	2	-	-	2	5
Meno di 1 ettaro	5	1	1	-	-	3	1	-	1	12
1 -- 2	1	4	-	-	-	-	2	1	2	10
2 -- 3	4	1	1	-	2	-	-	-	2	10
3 -- 5	5	3	1	-	-	1	2	-	-	12
5 -- 10	14	6	5	4	1	2	3	2	2	39
10 -- 20	12	8	6	5	3	2	3	3	3	45
20 -- 30	11	10	-	5	4	1	1	1	6	39
30 -- 50	7	7	4	4	9	1	3	-	3	38
50 -- 100	6	8	3	4	3	2	5	3	10	44
100 ed oltre	1	-	1	-	2	1	1	2	6	14
TOTALE	66	48	23	22	24	15	21	12	37	268
CAPI										
CLASSI DI SUPERFICIE TOTALE (in ettari)										
Senza superficie	-	-	6	-	-	119	-	-	-	125
Meno di 1 ettaro	7	4	6	-	-	71	350	-	1.700	2.138
1 -- 2	1	6	-	-	-	57	601	-	-	665
2 -- 3	5	13	-	-	60	-	-	859	-	937
3 -- 5	8	10	14	-	-	179	415	-	13.329	13.955
5 -- 10	15	20	15	25	40	135	896	554	4.863	6.563
10 -- 20	27	35	60	85	20	120	791	2.770	5.543	9.451
20 -- 30	20	35	7	61	124	78	100	-	9.570	9.995
30 -- 50	14	23	29	57	356	57	450	632	11.476	13.094
50 -- 100	11	36	20	48	135	149	1.073	1.098	18.845	21.415
100 ed oltre	2	-	6	10	53	78	410	2.426	30.686	33.671
TOTALE	110	182	163	286	788	1.043	5.086	8.339	96.012	112.009
CLASSI DI SAU (in ettari)										
Senza superficie	-	-	6	-	-	119	-	-	3.653	3.778
Meno di 1 ettaro	7	4	6	-	-	218	350	-	1.700	2.285
1 -- 2	1	14	-	-	-	-	601	859	8.418	9.893
2 -- 3	7	5	6	-	60	-	-	-	4.938	5.016
3 -- 5	7	15	8	-	-	89	762	-	-	881
5 -- 10	22	18	39	55	40	135	549	1.354	2.475	4.687
10 -- 20	21	32	43	71	69	120	791	1.970	4.251	7.368
20 -- 30	19	35	-	55	139	78	100	632	13.190	14.248
30 -- 50	13	26	29	60	329	57	450	-	7.856	8.820
50 -- 100	11	33	20	45	98	149	1.073	1.998	22.659	26.086
100 ed oltre	2	-	6	-	53	78	410	1.526	26.872	28.947
TOTALE	110	182	163	286	788	1.043	5.086	8.339	96.012	112.009

Tavola 3.11 - Aziende con ovini e relativo numero di capi per classe di capi, classe di superficie totale e classe di superficie agricola utilizzata (SAU)

CLASSI DI SUPERFICIE TOTALE CLASSI DI SAU	CLASSI DI CAPI										Totale
	1 -- 2	3 -- 9	10 -- 19	20 -- 49	50 -- 99	100 -- 499	500 -- 999	1000 -- 2999	3000 -- 4999	5000 ed oltre	
AZIENDE											
CLASSI DI SUPERFICIE TOTALE (in ettari)											
Senza superficie	-	-	-	1	-	-	-	-	-	-	1
Meno di 1 ettaro	-	1	-	-	-	-	-	-	-	-	1
1 -- 2	2	2	-	-	-	-	-	-	-	-	4
2 -- 3	-	2	-	-	-	-	-	-	-	-	2
3 -- 5	-	2	1	1	-	1	-	-	-	-	5
5 -- 10	-	4	-	1	-	-	-	1	-	-	6
10 -- 20	1	5	1	-	-	2	-	-	-	-	9
20 -- 30	2	3	-	-	-	-	-	-	-	-	5
30 -- 50	-	1	2	-	-	-	-	-	-	-	3
50 -- 100	-	1	-	1	-	-	-	1	-	-	3
100 ed oltre	-	-	-	-	1	-	-	1	-	-	2
TOTALE	5	21	4	4	1	3	-	3	-	-	41
CLASSE DI SAU (in ettari)											
Senza superficie	-	-	-	1	-	-	-	-	-	-	1
Meno di 1 ettaro	-	1	-	-	-	-	-	-	-	-	1
1 -- 2	2	4	-	-	-	-	-	-	-	-	6
2 -- 3	-	1	-	-	-	-	-	-	-	-	1
3 -- 5	-	2	1	2	-	1	-	-	-	-	6
5 -- 10	-	5	-	-	-	-	-	1	-	-	6
10 -- 20	1	4	1	-	-	2	-	-	-	-	8
20 -- 30	2	2	1	-	-	-	-	-	-	-	5
30 -- 50	-	1	1	-	-	-	-	-	-	-	2
50 -- 100	-	1	-	1	1	-	-	1	-	-	4
100 ed oltre	-	-	-	-	-	-	-	1	-	-	1
TOTALE	5	21	4	4	1	3	-	3	-	-	41
CAPI											
CLASSI DI SUPERFICIE TOTALE (in ettari)											
Senza superficie	-	-	-	20	-	-	-	-	-	-	20
Meno di 1 ettaro	-	5	-	-	-	-	-	-	-	-	5
1 -- 2	4	10	-	-	-	-	-	-	-	-	14
2 -- 3	-	9	-	-	-	-	-	-	-	-	9
3 -- 5	-	16	10	30	-	200	-	-	-	-	256
5 -- 10	-	15	-	20	-	-	-	2.500	-	-	2.535
10 -- 20	2	18	10	-	-	300	-	-	-	-	330
20 -- 30	4	21	-	-	-	-	-	-	-	-	25
30 -- 50	-	4	20	-	-	-	-	-	-	-	24
50 -- 100	-	5	-	40	-	-	-	1.230	-	-	1.275
100 ed oltre	-	-	-	-	50	-	-	1.664	-	-	1.714
TOTALE	10	103	40	110	50	500	-	5.394	-	-	6.207
CLASSE DI SAU (in ettari)											
Senza superficie	-	-	-	20	-	-	-	-	-	-	20
Meno di 1 ettaro	-	5	-	-	-	-	-	-	-	-	5
1 -- 2	4	17	-	-	-	-	-	-	-	-	21
2 -- 3	-	5	-	-	-	-	-	-	-	-	5
3 -- 5	-	16	10	50	-	200	-	-	-	-	276
5 -- 10	-	19	-	-	-	-	-	2.500	-	-	2.519
10 -- 20	2	20	10	-	-	300	-	-	-	-	332
20 -- 30	4	12	10	-	-	-	-	-	-	-	26
30 -- 50	-	4	10	-	-	-	-	-	-	-	14
50 -- 100	-	5	-	40	50	-	-	1.230	-	-	1.325
100 ed oltre	-	-	-	-	-	-	-	1.664	-	-	1.664
TOTALE	10	103	40	110	50	500	-	5.394	-	-	6.207

Tavola 3.12 - Aziende con polli da carne e relativo numero di capi per classe di capi, classe di superficie totale e classe di superficie agricola utilizzata (SAU)

CLASSI DI SUPERFICIE TOTALE CLASSI DI SAU	CLASSI DI CAPI									Totale
	Meno di 50	50 -- 100	100 -- 500	500 -- 1000	1000 -- 5000	5000 -- 10000	10000 -- 25000	25000 -- 50000	50000 ed oltre	
AZIENDE										
CLASSI DI SUPERFICIE TOTALE (in ettari)										
Senza superficie	2	-	1	1	1	-	-	-	-	5
Meno di 1 ettaro	50	1	-	-	-	-	-	-	-	51
1 -- 2	49	4	2	-	-	1	-	-	-	56
2 -- 3	31	-	1	1	-	-	-	-	-	33
3 -- 5	36	5	2	-	-	-	-	-	-	43
5 -- 10	69	5	7	1	2	-	1	-	-	85
10 -- 20	67	9	8	1	1	-	-	-	-	86
20 -- 30	51	5	3	-	-	-	1	-	-	60
30 -- 50	48	8	8	-	1	-	-	-	-	65
50 -- 100	31	7	8	-	-	1	-	-	-	47
100 ed oltre	8	2	-	-	-	-	-	-	-	10
TOTALE	442	46	40	4	5	2	2	-	-	541
CLASSI DI SAU (in ettari)										
Senza superficie	4	-	1	2	1	-	-	-	-	8
Meno di 1 ettaro	64	2	1	-	-	1	-	-	-	68
1 -- 2	47	3	1	1	-	-	-	-	-	52
2 -- 3	37	2	1	-	-	-	-	-	-	40
3 -- 5	29	5	4	-	-	-	1	-	-	39
5 -- 10	64	5	8	-	2	-	-	-	-	79
10 -- 20	69	7	7	1	1	-	1	-	-	86
20 -- 30	45	6	5	-	-	-	-	-	-	56
30 -- 50	48	7	6	-	1	-	-	-	-	62
50 -- 100	28	9	6	-	-	1	-	-	-	44
100 ed oltre	7	-	-	-	-	-	-	-	-	7
TOTALE	442	46	40	4	5	2	2	-	-	541
CAPI										
CLASSI DI SUPERFICIE TOTALE (in ettari)										
Senza superficie	40	-	400	700	2.100	-	-	-	-	3.240
Meno di 1 ettaro	678	60	-	-	-	-	-	-	-	738
1 -- 2	942	250	603	-	-	6.000	-	-	-	7.795
2 -- 3	547	-	120	600	-	-	-	-	-	1.267
3 -- 5	648	305	220	-	-	-	-	-	-	1.173
5 -- 10	1.058	305	1.350	500	3.400	-	15.000	-	-	21.613
10 -- 20	1.041	510	1.420	600	3.500	-	-	-	-	7.071
20 -- 30	837	250	300	-	-	-	10.000	-	-	11.387
30 -- 50	949	490	1.470	-	1.000	-	-	-	-	3.909
50 -- 100	610	380	1.180	-	-	7.000	-	-	-	9.170
100 ed oltre	155	100	-	-	-	-	-	-	-	255
TOTALE	7.505	2.650	7.063	2.400	10.000	13.000	25.000	-	-	67.618
CLASSI DI SAU (in ettari)										
Senza superficie	65	-	400	1.200	2.100	-	-	-	-	3.765
Meno di 1 ettaro	943	110	153	-	-	6.000	-	-	-	7.206
1 -- 2	875	200	450	600	-	-	-	-	-	2.125
2 -- 3	683	100	120	-	-	-	-	-	-	903
3 -- 5	522	350	520	-	-	-	15.000	-	-	16.392
5 -- 10	955	300	1.700	-	3.400	-	-	-	-	6.355
10 -- 20	1.102	370	990	600	3.500	-	10.000	-	-	16.562
20 -- 30	736	320	750	-	-	-	-	-	-	1.806
30 -- 50	949	420	1.000	-	1.000	-	-	-	-	3.369
50 -- 100	530	480	980	-	-	7.000	-	-	-	8.990
100 ed oltre	145	-	-	-	-	-	-	-	-	145
TOTALE	7.505	2.650	7.063	2.400	10.000	13.000	25.000	-	-	67.618

Tavola 3.13 - Aziende con galline da uova e relativo numero di capi per classe di capi, classe di superficie totale e classe di superficie agricola utilizzata (SAU)

CLASSI DI SUPERFICIE TOTALE CLASSI DI SAU	CLASSI DI CAPI										Totale
	Meno di 50	50 --100	100 -- 500	500 --1000	1000 -- 3000	3000 -- 5000	5000 -- 10000	10000 -- 25000	25000 -- 50000	50000 ed oltre	
AZIENDE											
CLASSI DI SUPERFICIE TOTALE (in ettari)											
Senza superficie	1	-	-	-	1	-	-	-	-	-	2
Meno di 1 ettaro	69	2	-	-	1	-	-	1	-	-	73
1 -- 2	78	2	1	1	2	-	1	1	-	-	86
2 -- 3	40	2	1	-	1	-	2	-	1	-	47
3 -- 5	68	4	3	-	-	-	-	2	1	-	78
5 -- 10	95	7	1	1	-	1	1	1	-	1	108
10 -- 20	115	4	5	-	3	2	-	-	1	-	130
20 -- 30	84	6	1	-	-	-	-	2	-	-	93
30 -- 50	73	4	1	1	1	-	-	3	-	1	84
50 -- 100	66	4	3	-	-	-	-	1	-	-	74
100 ed oltre	15	3	1	-	-	-	-	1	-	-	20
TOTALE	704	38	17	3	9	3	4	12	3	2	795
CLASSI DI SAU (in ettari)											
Senza superficie	3	-	-	-	2	-	-	-	-	-	5
Meno di 1 ettaro	88	3	1	-	2	-	1	1	-	-	96
1 -- 2	74	2	1	1	-	-	1	2	1	-	82
2 -- 3	48	4	2	-	1	-	1	-	-	-	56
3 -- 5	65	2	1	-	-	-	-	1	1	-	70
5 -- 10	88	6	2	1	-	1	1	1	-	1	101
10 -- 20	114	6	4	-	3	2	-	1	1	-	131
20 -- 30	82	6	1	-	-	-	-	1	-	1	91
30 -- 50	72	2	2	1	1	-	-	3	-	-	81
50 -- 100	56	4	3	-	-	-	-	2	-	-	65
100 ed oltre	14	3	-	-	-	-	-	-	-	-	17
TOTALE	704	38	17	3	9	3	4	12	3	2	795
CAPI											
CLASSI DI SUPERFICIE TOTALE (in ettari)											
Senza superficie	6	-	-	-	1.000	-	-	-	-	-	1.006
Meno di 1 ettaro	721	100	-	-	1.400	-	-	14.000	-	-	16.221
1 -- 2	1.058	110	100	550	4.500	-	8.500	19.000	-	-	33.818
2 -- 3	508	130	250	-	1.000	-	14.800	-	30.000	-	46.688
3 -- 5	1.021	270	300	-	-	-	-	26.000	44.000	-	71.591
5 -- 10	1.284	380	250	650	-	3.500	6.000	11.000	-	100.000	123.064
10 -- 20	1.769	240	820	-	4.150	8.500	-	-	30.000	-	45.479
20 -- 30	1.249	330	100	-	-	-	-	34.500	-	-	36.179
30 -- 50	1.186	200	100	700	1.000	-	-	43.000	-	52.600	98.786
50 -- 100	1.041	210	500	-	-	-	-	10.000	-	-	11.751
100 ed oltre	291	150	100	-	-	-	-	16.000	-	-	16.541
TOTALE	10.134	2.120	2.520	1.900	13.050	12.000	29.300	173.500	104.000	152.600	501.124
CLASSI DI SAU (in ettari)											
Senza superficie	31	-	-	-	2.400	-	-	-	-	-	2.431
Meno di 1 ettaro	920	170	100	-	4.500	-	8.500	14.000	-	-	28.190
1 -- 2	1.038	110	250	550	-	-	7.000	35.000	30.000	-	73.948
2 -- 3	624	280	200	-	1.000	-	7.800	-	-	-	9.904
3 -- 5	1.013	100	100	-	-	-	-	10.000	44.000	-	55.213
5 -- 10	1.200	330	450	650	-	3.500	6.000	11.000	-	100.000	123.130
10 -- 20	1.719	340	620	-	4.150	8.500	-	19.500	30.000	-	64.829
20 -- 30	1.308	330	100	-	-	-	-	15.000	-	52.600	69.338
30 -- 50	1.165	100	200	700	1.000	-	-	43.000	-	-	46.165
50 -- 100	845	210	500	-	-	-	-	26.000	-	-	27.555
100 ed oltre	271	150	-	-	-	-	-	-	-	-	421
TOTALE	10.134	2.120	2.520	1.900	13.050	12.000	29.300	173.500	104.000	152.600	501.124

Tavola 3.14 - Aziende che utilizzano mezzi meccanici aziendali ed extraziendali per titolo di possesso dei mezzi meccanici, tipo di mezzo utilizzato e zona altimetrica

MEZZI MECCANICI	Totale aziende	DI PROPRIETÀ SOLO DELL'AZIENDA			In comproprietà	Forniti da terzi
		Aziende	NUMERO MEZZI			
			Totale	Di età inferiore a 10 anni		
TOTALE						
TOTALE	4.285	3.414	-	-	135	2.884
Trattrici	3.852	2.916	8.141	2.361	79	1.269
Di potenza inferiore a 40 Kw	1.243	1.137	1.421	274	25	116
Da 40 Kw a meno di 60 Kw	2.134	1.832	2.718	526	40	320
Da 60 Kw a meno di 100 Kw	2.274	1.706	3.069	1.108	40	660
Di 100 Kw e oltre	906	634	933	453	14	301
Motocoltivatori, motozappe, motofresatrici e motofalciatrici	2.594	2.327	3.332	663	60	294
Mietitrebbiatrici	2.658	422	483	112	23	2.311
Macchine per la raccolta completamente automatizzata di:						
Pomodoro da industria	1	-	-	-	-	1
Patata	9	5	6	1	-	4
Barbabietola da zucchero	11	3	3	1	-	10
Altri prodotti	92	32	49	24	2	69
Apparecchi meccanici distribuzione dei prodotti fitoiatrici	2.036	1.326	1.505	461	45	734
Macchine per la fertilizzazione	2.525	1.665	2.296	588	33	898
Altri mezzi meccanici	1.672	1.077	-	-	18	724
MONTAGNA						
TOTALE	-	-	-	-	-	-
Trattrici	-	-	-	-	-	-
Di potenza inferiore a 40 Kw	-	-	-	-	-	-
Da 40 Kw a meno di 60 Kw	-	-	-	-	-	-
Da 60 Kw a meno di 100 Kw	-	-	-	-	-	-
Di 100 Kw e oltre	-	-	-	-	-	-
Motocoltivatori, motozappe, motofresatrici e motofalciatrici	-	-	-	-	-	-
Mietitrebbiatrici	-	-	-	-	-	-
Macchine per la raccolta completamente automatizzata di:						
Pomodoro da industria	-	-	-	-	-	-
Patata	-	-	-	-	-	-
Barbabietola da zucchero	-	-	-	-	-	-
Altri prodotti	-	-	-	-	-	-
Apparecchi meccanici distribuzione dei prodotti fitoiatrici	-	-	-	-	-	-
Macchine per la fertilizzazione	-	-	-	-	-	-
Altri mezzi meccanici	-	-	-	-	-	-
COLLINA						
TOTALE	254	235	-	-	10	169
Trattrici	222	157	383	101	4	90
Di potenza inferiore a 40 Kw	77	67	91	14	-	12
Da 40 Kw a meno di 60 Kw	160	101	145	33	3	64
Da 60 Kw a meno di 100 Kw	89	76	128	48	2	19
Di 100 Kw e oltre	16	16	19	6	-	-
Motocoltivatori, motozappe, motofresatrici e motofalciatrici	182	176	256	47	7	9
Mietitrebbiatrici	105	22	25	1	2	89
Macchine per la raccolta completamente automatizzata di:						
Pomodoro da industria	-	-	-	-	-	-
Patata	2	-	-	-	-	2
Barbabietola da zucchero	-	-	-	-	-	-
Altri prodotti	3	1	1	-	-	2
Apparecchi meccanici distribuzione dei prodotti fitoiatrici	55	46	51	13	3	10
Macchine per la fertilizzazione	83	71	87	28	3	14
Altri mezzi meccanici	155	80	-	-	2	89
PIANURA						
TOTALE	4.031	3.179	-	-	125	2.715
Trattrici	3.630	2.759	7.758	2.260	75	1.179
Di potenza inferiore a 40 Kw	1.166	1.070	1.330	260	25	104
Da 40 Kw a meno di 60 Kw	1.974	1.731	2.573	493	37	256
Da 60 Kw a meno di 100 Kw	2.185	1.630	2.941	1.060	38	641
Di 100 Kw e oltre	890	618	914	447	14	301
Motocoltivatori, motozappe, motofresatrici e motofalciatrici	2.412	2.151	3.076	616	53	285
Mietitrebbiatrici	2.553	400	458	111	21	2.222
Macchine per la raccolta completamente automatizzata di:						
Pomodoro da industria	1	-	-	-	-	1
Patata	7	5	6	1	-	2
Barbabietola da zucchero	11	3	3	1	-	10
Altri prodotti	89	31	48	24	2	67
Apparecchi meccanici distribuzione dei prodotti fitoiatrici	1.981	1.280	1.454	448	42	724
Macchine per la fertilizzazione	2.442	1.594	2.209	560	30	884
Altri mezzi meccanici	1.517	997	-	-	16	633

Tavola 3.15 - Aziende e relativo numero di giornate di lavoro aziendale, per classe di giornate di lavoro, classe di superficie totale e classe di superficie agricola utilizzata (SAU)

CLASSI DI SUPERFICIE TOTALE		CLASSI DI GIORNATE DI LAVORO							Totale
CLASSI DI SAU	Meno di 50	50 -- 100	100 -- 200	200 -- 300	300 -- 500	500 -- 1000	1000 -- 2500	2500 ed oltre	
AZIENDE									
CLASSI DI SUPERFICIE TOTALE (in ettari)									
Senza superficie	3	-	4	1	10	4	1	-	23
Meno di 1 ettaro	596	123	104	32	55	43	13	1	967
1 -- 2	299	66	52	36	52	45	30	-	580
2 -- 3	145	43	34	20	33	29	9	1	314
3 -- 5	113	49	57	28	47	34	19	2	349
5 -- 10	90	58	103	54	102	53	17	5	482
10 -- 20	56	37	88	75	148	99	15	7	525
20 -- 30	22	12	44	47	95	93	29	1	343
30 -- 50	21	13	17	42	94	129	58	3	377
50 -- 100	17	6	9	22	75	124	107	3	363
100 ed oltre	4	2	3	4	19	49	59	14	154
TOTALE	1.366	409	515	361	730	702	357	37	4.477
CLASSI DI SAU (in ettari)									
Senza superficie	5	2	7	3	11	5	1	-	34
Meno di 1 ettaro	653	137	121	38	76	59	25	1	1.110
1 -- 2	286	65	46	37	45	43	29	1	552
2 -- 3	134	40	37	20	33	31	5	1	301
3 -- 5	102	49	59	32	49	27	17	2	337
5 -- 10	73	56	101	52	101	53	14	6	456
10 -- 20	54	31	83	74	147	109	20	5	523
20 -- 30	23	11	39	46	98	100	32	2	351
30 -- 50	17	11	11	37	83	114	62	3	338
50 -- 100	15	5	10	21	72	120	100	2	345
100 ed oltre	4	2	1	1	15	41	52	14	130
TOTALE	1.366	409	515	361	730	702	357	37	4.477
GIORNATE DI LAVORO AZIENDALE									
CLASSI DI SUPERFICIE TOTALE (in ettari)									
Senza superficie	56	-	500	280	3.649	2.655	1.095	-	8.235
Meno di 1 ettaro	7.077	7.353	13.016	7.413	19.582	28.942	18.708	2.700	104.791
1 -- 2	3.451	4.143	6.570	8.484	18.612	31.064	42.539	-	114.863
2 -- 3	2.055	2.671	4.750	4.556	11.482	19.247	14.325	2.650	61.736
3 -- 5	1.716	3.050	7.300	6.729	16.359	22.879	28.479	11.769	98.281
5 -- 10	1.725	3.693	13.739	12.619	35.934	37.054	21.771	15.728	142.263
10 -- 20	894	2.456	12.631	17.286	52.930	67.339	18.002	28.421	199.959
20 -- 30	445	836	6.035	11.043	34.527	66.112	37.253	5.702	161.953
30 -- 50	427	1.018	2.419	9.970	34.288	93.055	72.565	22.068	235.810
50 -- 100	278	381	1.250	5.176	27.671	87.583	148.821	8.630	279.790
100 ed oltre	32	110	413	1.011	7.433	35.010	87.113	45.151	176.273
TOTALE	18.156	25.711	68.623	84.567	262.467	490.940	490.671	142.819	1.583.954
CLASSI DI SAU (in ettari)									
Senza superficie	120	185	933	771	3.949	3.255	1.095	-	10.308
Meno di 1 ettaro	7.968	8.276	15.362	8.763	27.187	40.447	39.078	2.700	149.781
1 -- 2	3.292	4.049	5.677	8.750	15.614	29.041	40.123	7.450	113.996
2 -- 3	1.808	2.407	5.297	4.575	11.200	21.099	6.802	2.650	55.838
3 -- 5	1.670	3.081	7.437	7.662	17.385	17.540	24.553	6.969	86.297
5 -- 10	1.354	3.568	13.599	12.220	35.972	37.159	17.926	26.479	148.277
10 -- 20	853	2.075	11.830	17.136	53.040	73.897	25.352	15.020	199.203
20 -- 30	446	783	5.326	10.533	35.175	70.915	40.658	10.382	174.218
30 -- 50	350	846	1.599	8.875	30.463	83.529	79.791	20.438	225.891
50 -- 100	263	331	1.453	5.001	26.754	84.330	137.978	5.580	261.690
100 ed oltre	32	110	110	281	5.728	29.728	77.315	45.151	158.455
TOTALE	18.156	25.711	68.623	84.567	262.467	490.940	490.671	142.819	1.583.954

Tavola 3.16 - Aziende per categoria di manodopera familiare, classe di superficie totale, classe di superficie agricola utilizzata (SAU) e sesso

		FAMILIARI E PARENTI DEL CONDUTTORE					
CLASSI DI SUPERFICIE TOTALE CLASSI DI SAU	Conduttore	CONIUGE		ALTRI FAMILIARI DEL CONDUTTORE		Parenti del conduttore	Totale
		Totale	Di cui che lavora in azienda	Totale	Di cui che lavorano in azienda		
TOTALE							
CLASSI DI SUPERFICIE TOTALE (in ettari)							
Senza superficie	22	18	10	14	5	2	22
Meno di 1 ettaro	958	641	156	426	80	39	958
1 -- 2	566	329	78	277	71	56	566
2 -- 3	305	179	56	165	44	27	305
3 -- 5	334	189	60	174	50	41	334
5 -- 10	465	270	98	280	97	54	465
10 -- 20	508	312	117	331	125	83	508
20 -- 30	336	226	105	237	125	69	336
30 -- 50	359	234	102	259	141	99	359
50 -- 100	343	250	131	249	148	119	343
100 ed oltre	130	90	45	85	53	52	130
TOTALE	4.326	2.738	958	2.497	939	641	4.326
CLASSI DI SAU (in ettari)							
Senza superficie	32	22	13	20	6	3	32
Meno di 1 ettaro	1.094	723	181	497	102	56	1.094
1 -- 2	536	315	78	262	66	54	536
2 -- 3	288	161	46	151	42	23	288
3 -- 5	331	185	60	181	56	39	331
5 -- 10	439	263	97	258	84	57	439
10 -- 20	504	314	124	341	140	80	504
20 -- 30	345	227	99	243	127	74	345
30 -- 50	320	217	97	239	131	103	320
50 -- 100	326	233	125	233	138	104	326
100 ed oltre	111	78	38	72	47	48	111
TOTALE	4.326	2.738	958	2.497	939	641	4.326
MASCHI							
CLASSI DI SUPERFICIE TOTALE (in ettari)							
Senza superficie	18	3	3	11	5	2	22
Meno di 1 ettaro	763	96	52	305	74	35	889
1 -- 2	454	49	27	187	60	45	524
2 -- 3	243	31	19	123	39	24	292
3 -- 5	267	29	20	125	44	35	321
5 -- 10	373	51	34	192	77	46	448
10 -- 20	424	52	33	244	115	75	492
20 -- 30	296	23	17	190	109	64	328
30 -- 50	330	11	5	209	127	91	355
50 -- 100	317	12	6	204	134	110	338
100 ed oltre	121	3	-	73	48	49	127
TOTALE	3.606	360	216	1.863	832	576	4.136
CLASSI DI SAU (in ettari)							
Senza superficie	27	3	3	16	6	3	31
Meno di 1 ettaro	874	110	62	355	92	47	1.020
1 -- 2	427	45	24	176	56	47	493
2 -- 3	230	26	14	115	36	20	274
3 -- 5	264	32	20	128	50	34	318
5 -- 10	350	53	40	175	67	47	428
10 -- 20	428	48	29	257	128	74	488
20 -- 30	303	21	16	191	109	67	336
30 -- 50	298	9	4	195	119	94	319
50 -- 100	300	11	4	194	127	98	320
100 ed oltre	105	2	-	61	42	45	109
TOTALE	3.606	360	216	1.863	832	576	4.136

Tavola 3.16 segue - Aziende per categoria di manodopera familiare, classe di superficie totale, classe di superficie agricola utilizzata (SAU) e sesso

		FAMILIARI E PARENTI DEL CONDUTTORE					
CLASSI DI SUPERFICIE TOTALE CLASSI DI SAU	Conduttore	CONIUGE		ALTRI FAMILIARI DEL CONDUTTORE		Parenti del conduttore	Totale
		Totale	Di cui che lavora in azienda	Totale	Di cui che lavorano in azienda		
FEMMINE							
CLASSI DI SUPERFICIE TOTALE (in ettari)							
Senza superficie	4	15	7	8	-	-	20
Meno di 1 ettaro	195	545	104	242	17	8	780
1 -- 2	112	280	51	167	24	15	446
2 -- 3	62	148	37	85	10	4	231
3 -- 5	67	160	40	113	12	11	262
5 -- 10	92	219	64	168	27	15	368
10 -- 20	84	260	84	205	25	18	402
20 -- 30	40	203	88	149	41	16	281
30 -- 50	29	223	97	148	28	21	297
50 -- 100	26	238	125	141	36	39	295
100 ed oltre	9	87	45	48	14	15	113
TOTALE	720	2.378	742	1.474	234	162	3.495
CLASSI DI SAU (in ettari)							
Senza superficie	5	19	10	13	-	-	27
Meno di 1 ettaro	220	613	119	282	25	14	889
1 -- 2	109	270	54	159	23	11	424
2 -- 3	58	135	32	79	9	4	213
3 -- 5	67	153	40	112	10	10	256
5 -- 10	89	210	57	161	27	19	351
10 -- 20	76	266	95	211	30	15	401
20 -- 30	42	206	83	150	44	17	291
30 -- 50	22	208	93	133	21	25	268
50 -- 100	26	222	121	133	32	32	278
100 ed oltre	6	76	38	41	13	15	97
TOTALE	720	2.378	742	1.474	234	162	3.495

Tavola 3.17 - Aziende per categoria di altra manodopera aziendale, classe di superficie totale, classe di superficie agricola utilizzata (SAU) e sesso

	ALTRA MANODOPERA AZIENDALE				
CLASSI DI SUPERFICIE TOTALE CLASSI DI SAU	DIRIGENTI E IMPIEGATI		OPERAI ED ASSIMILATI		Totale
	A tempo indeterminato	A tempo determinato	A tempo indeterminato	A tempo determinato	
	TOTALE				
CLASSI DI SUPERFICIE TOTALE (in ettari)					
Senza superficie	1	-	-	-	1
Meno di 1 ettaro	14	3	33	21	58
1 -- 2	22	2	42	9	58
2 -- 3	10	1	15	7	24
3 -- 5	17	3	28	16	44
5 -- 10	22	9	27	20	54
10 -- 20	21	-	29	10	48
20 -- 30	8	2	19	9	31
30 -- 50	22	2	52	17	75
50 -- 100	24	2	107	26	136
100 ed oltre	30	1	94	16	106
TOTALE	191	25	446	151	635
CLASSI DI SAU (in ettari)					
Senza superficie	2	-	2	1	4
Meno di 1 ettaro	24	5	49	26	83
1 -- 2	25	-	36	16	58
2 -- 3	13	2	17	4	24
3 -- 5	6	4	20	10	29
5 -- 10	22	8	29	20	54
10 -- 20	22	2	31	10	53
20 -- 30	6	-	21	11	32
30 -- 50	22	2	50	12	69
50 -- 100	23	1	106	29	135
100 ed oltre	26	1	85	12	94
TOTALE	191	25	446	151	635
	MASCHI				
CLASSI DI SUPERFICIE TOTALE (in ettari)					
Senza superficie	1	-	-	-	1
Meno di 1 ettaro	11	-	31	18	52
1 -- 2	17	1	39	8	53
2 -- 3	10	1	15	7	24
3 -- 5	13	3	27	15	41
5 -- 10	15	6	26	19	50
10 -- 20	16	-	28	9	44
20 -- 30	6	2	19	8	31
30 -- 50	22	2	51	17	74
50 -- 100	22	1	106	26	134
100 ed oltre	25	1	94	16	106
TOTALE	158	17	436	143	610
CLASSI DI SAU (in ettari)					
Senza superficie	2	-	2	1	4
Meno di 1 ettaro	20	1	46	23	75
1 -- 2	20	-	33	15	53
2 -- 3	10	2	17	3	23
3 -- 5	4	3	20	10	29
5 -- 10	17	5	28	18	49
10 -- 20	15	2	30	10	50
20 -- 30	6	-	21	10	32
30 -- 50	20	2	48	12	66
50 -- 100	23	1	106	29	135
100 ed oltre	21	1	85	12	94
TOTALE	158	17	436	143	610

Tavola 3.17 segue - Aziende per categoria di altra manodopera aziendale, classe di superficie totale, classe di superficie agricola utilizzata (SAU) e sesso

	ALTRA MANODOPERA AZIENDALE				
CLASSI DI SUPERFICIE TOTALE CLASSI DI SAU	DIRIGENTI E IMPIEGATI		OPERAI ED ASSIMILATI		Totale
	A tempo indeterminato	A tempo determinato	A tempo indeterminato	A tempo determinato	
FEMMINE					
CLASSI DI SUPERFICIE TOTALE (in ettari)					
Senza superficie	-	-	-	-	-
Meno di 1 ettaro	4	3	5	4	13
1 -- 2	10	1	10	2	21
2 -- 3	1	-	2	-	3
3 -- 5	7	-	4	4	12
5 -- 10	8	5	7	5	23
10 -- 20	6	-	5	3	11
20 -- 30	3	-	3	3	7
30 -- 50	2	1	3	3	7
50 -- 100	6	1	6	1	13
100 ed oltre	13	1	4	-	15
TOTALE	60	12	49	25	125
CLASSI DI SAU (in ettari)					
Senza superficie	-	-	-	-	-
Meno di 1 ettaro	7	4	9	4	21
1 -- 2	9	-	9	2	18
2 -- 3	5	-	-	1	6
3 -- 5	3	1	5	3	8
5 -- 10	7	5	7	7	23
10 -- 20	7	-	5	1	11
20 -- 30	1	-	1	4	5
30 -- 50	5	1	6	2	11
50 -- 100	5	-	4	1	10
100 ed oltre	11	1	3	-	12
TOTALE	60	12	49	25	125

Tavola 3.18 - Aziende interessate al contoterzismo e relativo numero di giornate di lavoro secondo l'utilizzazione dei mezzi meccanici per classe di superficie totale e classe di superficie agricola utilizzata (SAU)

CLASSI DI SUPERFICIE TOTALE CLASSI DI SAU	AZIENDE CHE UTILIZZANO MEZZI MECCANICI						
	IN ALTRE AZIENDE AGRICOLE			IN AZIENDA E FORNITI DA			
	Totale	Di proprietà solo dell'azienda	In comproprietà	Totale	Altre aziende agricole	Organismi associativi	Imprese di esercizio e noleggio
AZIENDE							
CLASSI DI SUPERFICIE TOTALE (in ettari)							
Senza superficie	-	-	-	-	-	-	-
Meno di 1 ettaro	3	3	-	555	452	4	101
1 -- 2	4	4	-	356	243	5	109
2 -- 3	4	4	-	206	136	1	72
3 -- 5	2	2	-	209	133	6	71
5 -- 10	9	9	-	337	194	9	138
10 -- 20	14	14	-	385	211	8	175
20 -- 30	19	19	-	250	105	7	140
30 -- 50	25	24	1	261	95	12	161
50 -- 100	21	21	1	237	76	6	159
100 ed oltre	8	8	-	88	18	1	69
TOTALE	109	108	2	2.884	1.663	59	1.195
CLASSI DI SAU (in ettari)							
Senza superficie	-	-	-	1	-	-	1
Meno di 1 ettaro	3	3	-	626	503	5	120
1 -- 2	5	5	-	343	234	6	105
2 -- 3	3	3	-	200	124	1	78
3 -- 5	4	4	-	211	133	5	75
5 -- 10	9	9	-	330	193	11	130
10 -- 20	16	16	-	381	203	6	179
20 -- 30	16	16	-	260	104	11	148
30 -- 50	24	23	1	236	89	9	145
50 -- 100	23	23	1	220	64	4	155
100 ed oltre	6	6	-	76	16	1	59
TOTALE	109	108	2	2.884	1.663	59	1.195
GIORNATE DI LAVORO EFFETTUATE							
CLASSI DI SUPERFICIE TOTALE (in ettari)							
Senza superficie	-	-	-	-	-	-	-
Meno di 1 ettaro	42	42	-	1.252	1.063	14	175
1 -- 2	215	215	-	1.029	803	24	202
2 -- 3	212	212	-	697	538	5	154
3 -- 5	32	32	-	644	438	43	163
5 -- 10	348	348	-	1.215	791	41	383
10 -- 20	735	735	-	1.753	1.080	31	642
20 -- 30	498	498	-	1.318	609	29	680
30 -- 50	639	632	7	1.840	729	36	1.075
50 -- 100	953	823	130	2.973	1.003	41	1.929
100 ed oltre	500	500	-	1.611	359	7	1.245
TOTALE	4.174	4.037	137	14.332	7.413	271	6.648
CLASSI DI SAU (in ettari)							
Senza superficie	-	-	-	10	-	-	10
Meno di 1 ettaro	42	42	-	1.506	1.265	16	225
1 -- 2	315	315	-	1.008	780	32	196
2 -- 3	112	112	-	621	449	5	167
3 -- 5	65	65	-	635	448	35	152
5 -- 10	395	395	-	1.229	820	46	363
10 -- 20	743	743	-	1.837	1.049	25	763
20 -- 30	425	425	-	1.393	632	39	722
30 -- 50	624	617	7	1.752	717	31	1.004
50 -- 100	1.163	1.033	130	2.940	944	35	1.961
100 ed oltre	290	290	-	1.401	309	7	1.085
TOTALE	4.174	4.037	137	14.332	7.413	271	6.648

Capitolo 4 – Dati comunali

Tavola 4.1 - Aziende per forma di conduzione, comune e zona altimetrica

COMUNI ZONE ALTIMETRICHE	CONDUZIONE DIRETTA DEL COLTIVATORE				Conduzione con salariati	Conduzione a colonia parziaria appoderata	Altra forma di conduzione	Totale generale
	Con solo manodopera familiare	Con manodopera familiare prevalente	Con manodopera extrafamiliare prevalente	Totale				
Abbiategrosso	89	9	5	103	5	-	-	108
Agrate Brianza	37	2	4	43	7	-	-	50
Aicurzio	7	1	-	8	5	-	-	13
Albairate	23	4	3	30	5	-	-	35
Albate	5	2	-	7	1	-	-	8
Arconate	20	1	-	21	6	-	-	27
Arcore	13	-	1	14	-	-	-	14
Arese	1	1	-	2	-	-	-	2
Arluno	54	-	-	54	2	-	-	56
Assago	3	1	-	4	2	-	-	6
Bareggio	36	6	-	42	21	-	-	63
Barlassina	1	-	-	1	-	-	-	1
Basiano	20	-	-	20	3	-	-	23
Basiglio	3	2	-	5	-	-	-	5
Bellinzago Lombardo	21	2	2	25	1	-	-	26
Bellusco	26	1	-	27	41	-	-	68
Bernareggio	10	1	1	12	21	-	-	33
Bernate Ticino	20	-	-	20	12	-	-	32
Besana in Brianza	84	3	3	90	5	-	-	95
Besate	23	3	1	27	19	-	-	46
Biassono	11	2	2	15	1	-	-	16
Binasco	3	-	-	3	-	-	-	3
Boffalora Sopra Ticino	15	-	-	15	3	-	-	18
Bollate	20	3	-	23	4	-	-	27
Bovisio-Masciago	2	1	-	3	1	-	-	4
Bresso	4	-	-	4	1	-	-	5
Briosco	31	-	-	31	1	-	-	32
Brugherio	15	2	-	17	2	-	-	19
Bubbiano	12	-	-	12	3	-	-	15
Buccinasco	5	1	1	7	6	-	-	13
Burago di Molgora	3	-	-	3	4	-	-	7
Buscate	14	-	2	16	1	-	-	17
Busnago	20	-	-	20	9	-	-	29
Bussero	9	-	-	9	1	-	-	10
Busto Garolfo	32	2	1	35	10	-	-	45
Calvignasco	5	-	-	5	1	-	-	6
Cambiago	17	-	1	18	4	-	-	22
Camparada	4	-	-	4	5	-	-	9
Canegrate	5	-	1	6	-	-	-	6
Caponago	10	-	-	10	9	-	-	19
Carate Brianza	21	3	3	27	-	-	-	27
Carnate	3	-	-	3	-	-	-	3
Carpiano	8	3	3	14	3	-	-	17
Carugate	4	2	-	6	-	-	-	6
Casarile	9	3	-	12	2	-	-	14
Casorezzo	9	-	-	9	5	-	-	14
Cassano d'Adda	47	2	1	50	11	-	-	61
Cassina de' Pecchi	13	1	-	14	1	-	-	15
Cassinetta di Lugagnano	11	1	-	12	-	-	-	12
Castano Primo	20	-	-	20	2	-	-	22
Cavenago di Brianza	6	-	-	6	5	-	-	11
Ceriano Laghetto	6	1	-	7	1	-	-	8
Cernusco sul Naviglio	46	9	1	56	8	-	-	64
Cerro al Lambro	7	4	2	13	2	-	-	15
Cerro Maggiore	16	-	1	17	4	-	-	21
Cesano Boscone	5	-	-	5	-	-	-	5
Cesano Maderno	10	-	1	11	-	-	-	11
Cesate	6	-	-	6	1	-	-	7
Cinisello Balsamo	2	1	-	3	1	-	-	4
Cislino	25	2	3	30	6	-	-	36
Cogliate	8	-	-	8	1	-	-	9
Cologno Monzese	5	-	-	5	1	-	-	6
Colturano	7	-	1	8	-	-	-	8
Concorezzo	19	2	1	22	8	-	-	30
Corbetta	142	5	3	150	7	-	-	157
Cormano	2	1	1	4	1	-	-	5
Cornaredo	18	2	-	20	-	-	-	20

Tavola 4.1 - Aziende per forma di conduzione, comune e zona altimetrica

COMUNI ZONE ALTIMETRICHE	CONDUZIONE DIRETTA DEL COLTIVATORE				Conduzione con salariati	Conduzione a colonia parziaria appoderata	Altra forma di conduzione	Totale generale
	Con solo manodopera familiare	Con manodopera familiare prevalente	Con manodopera extrafamiliare prevalente	Totale				
Cornate d'Adda	47	2	1	50	36	-	-	86
Correzzana	9	-	-	9	1	-	-	10
Cuggiono	41	1	-	42	13	-	-	55
Cusago	16	-	-	16	3	-	-	19
Cusano Milanino	2	-	-	2	-	-	-	2
Dairago	6	1	-	7	2	-	-	9
Desio	19	1	1	21	-	-	-	21
Dresano	4	-	-	4	2	-	-	6
Gaggiano	19	5	3	27	4	-	-	31
Garbagnate Milanese	10	-	-	10	2	-	-	12
Gessate	16	-	-	16	5	-	-	21
Giussano	11	-	1	12	3	-	-	15
Gorgonzola	36	2	1	39	27	-	-	66
Grezzago	15	-	-	15	24	-	-	39
Gudo Visconti	6	1	1	8	2	-	-	10
Inveruno	45	-	2	47	2	-	-	49
Inzago	39	2	-	41	7	-	-	48
Lacchiarella	12	4	1	17	-	-	-	17
Lainate	18	-	-	18	3	-	-	21
Lazzate	4	1	-	5	2	-	-	7
Legnano	9	3	-	12	1	-	-	13
Lentate sul Seveso	11	2	3	16	2	-	-	18
Lesmo	6	1	-	7	-	-	-	7
Limbate	19	1	1	21	2	-	1	24
Liscate	10	2	4	16	1	-	-	17
Lissone	9	-	-	9	4	-	-	13
Locate di Triulzi	8	2	2	12	1	-	-	13
Macherio	4	-	-	4	-	-	-	4
Magenta	45	3	2	50	6	-	-	56
Magnago	16	-	1	17	7	-	-	24
Marcallo con Casone	15	-	-	15	3	-	-	18
Masate	9	-	-	9	3	-	-	12
Meda	3	1	1	5	3	-	-	8
Mediglia	23	6	6	35	1	-	-	36
Melegnano	4	2	1	7	1	-	-	8
Melzo	16	-	-	16	-	-	-	16
Mesero	12	1	1	14	1	-	-	15
Mezzago	16	1	-	17	23	-	-	40
Milano	82	30	6	118	25	-	1	144
Misinto	12	-	-	12	3	-	-	15
Monza	26	6	1	33	8	-	-	41
Morimondo	21	10	-	31	3	-	-	34
Motta Visconti	26	-	1	27	23	-	-	50
Muggio'	9	2	-	11	-	-	-	11
Nerviano	22	2	1	25	3	-	-	28
Nosate	3	-	-	3	4	-	-	7
Nova Milanese	11	2	1	14	-	-	-	14
Novate Milanese	2	2	3	7	-	-	-	7
Noviglio	13	3	-	16	2	-	-	18
Opera	2	-	1	3	-	-	-	3
Ornago	18	1	-	19	26	-	-	45
Ossona	29	-	-	29	14	-	-	43
Ozzero	19	1	1	21	6	-	-	27
Paderno Dugnano	26	2	3	31	7	-	-	38
Pantigliate	-	3	-	3	1	-	-	4
Parabiago	33	3	-	36	3	-	-	39
Paullo	4	4	1	9	2	-	-	11
Pero	4	-	-	4	-	-	-	4
Peschiera Borromeo	6	4	1	11	5	-	-	16
Pessano con Bornago	32	1	-	33	6	-	-	39
Pieve Emanuele	4	2	1	7	-	-	-	7
Pioltello	11	1	-	12	1	-	-	13
Pogliano Milanese	5	-	1	6	-	-	-	6
Pozzo d'Adda	13	-	-	13	16	-	-	29
Pozzuolo Martesana	38	2	1	41	24	-	-	65
Pregnana Milanese	4	-	-	4	-	-	-	4
Renate	8	-	-	8	-	-	-	8

Tavola 4.1 - Aziende per forma di conduzione, comune e zona altimetrica

COMUNI ZONE ALTIMETRICHE	CONDUZIONE DIRETTA DEL COLTIVATORE				Conduzione con salariati	Conduzione a colonia parziaria appoderata	Altra forma di conduzione	Totale generale
	Con solo manodopera familiare	Con manodopera familiare prevalente	Con manodopera extrafamiliare prevalente	Totale				
Rescaldina	5	-	-	5	-	-	-	5
Rho	33	4	-	37	1	-	-	38
Robecchetto con Induno	20	1	-	21	5	-	-	26
Robecco sul Naviglio	55	2	-	57	4	-	-	61
Rodano	11	4	1	16	4	-	-	20
Roncello	5	1	-	6	10	-	-	16
Ronco Briantino	8	-	-	8	3	-	-	11
Rosate	17	4	-	21	2	-	-	23
Rozzano	2	1	-	3	1	-	-	4
San Colombano al Lambro	348	2	2	352	40	-	-	392
San Donato Milanese	4	1	-	5	1	-	-	6
San Giorgio Su Legnano	-	1	-	1	1	-	-	2
San Giuliano Milanese	12	10	1	23	4	-	-	27
Santo Stefano Ticino	8	-	-	8	2	-	-	10
San Vittore Olona	10	-	-	10	-	-	-	10
San Zenone al Lambro	8	4	2	14	1	-	-	15
Sedriano	20	1	3	24	-	-	-	24
Segrate	5	-	-	5	3	-	-	8
Senago	7	1	-	8	2	-	-	10
Seregno	23	1	1	25	4	-	-	29
Sesto San Giovanni	5	-	-	5	1	-	-	6
Settala	16	5	1	22	3	1	-	26
Settimo Milanese	14	1	1	16	1	-	-	17
Seveso	11	-	-	11	-	-	-	11
Solaro	5	1	-	6	1	-	-	7
Sovico	7	-	-	7	1	-	-	8
Sulbiate	7	-	1	8	11	-	-	19
Trezzano Rosa	18	-	-	18	108	-	-	126
Trezzano sul Naviglio	3	1	-	4	-	-	-	4
Trezzo sull'Adda	20	-	-	20	15	-	-	35
Tribiano	5	3	2	10	-	-	-	10
Triuggio	14	-	2	16	-	-	-	16
Truccazzano	37	6	1	44	7	-	-	51
Turbigo	7	-	-	7	1	-	-	8
Usmate Velate	20	1	-	21	-	-	-	21
Vanzaghella	9	-	-	9	5	-	-	14
Vanzago	10	-	-	10	3	-	-	13
Vaprio d'Adda	26	-	-	26	13	-	-	39
Varedo	4	-	-	4	7	-	-	11
Vedano al Lambro	-	-	-	-	2	-	-	2
Veduggio con Colzano	16	-	-	16	-	-	-	16
Verano Brianza	4	2	-	6	1	-	-	7
Vermezzo	6	1	1	8	1	-	-	9
Vernate	20	2	1	23	7	-	-	30
Vignate	11	2	-	13	3	-	-	16
Villa Cortese	6	1	-	7	3	-	-	10
Villasanta	6	-	-	6	1	-	-	7
Vimercate	36	1	1	38	3	-	-	41
Vimodrone	5	1	-	6	1	-	-	7
Vittuone	11	1	-	12	2	-	-	14
Vizzolo Predabissi	6	1	1	8	2	-	-	10
Zelo Surrigone	5	1	-	6	2	-	-	8
Zibido San Giacomo	14	9	2	25	1	-	-	26
TOTALE	3.286	296	129	3.711	965	1	2	4.679
ZONE ALTIMETRICHE								
Montagna	-	-	-	-	-	-	-	-
Collina	228	10	9	247	16	-	-	263
Pianura	3.058	286	120	3.464	949	1	2	4.416
TOTALE	3.286	296	129	3.711	965	1	2	4.679

Tavola 4.2 - Superficie totale per forma di conduzione delle aziende, comune e zona altimetrica (superficie in ettari)

COMUNI ZONE ALTIMETRICHE	CONDUZIONE DIRETTA DEL COLTIVATORE				Conduzione con salariati	Conduzione a colonia parziaria appoderata	Altra forma di conduzione	Totale generale
	Con solo manodopera familiare	Con manodopera familiare prevalente	Con manodopera extrafamiliare prevalente	Totale				
Abbiategrosso	2.049,06	902,47	238,58	3.190,11	336,45	-	-	3.526,56
Agrate Brianza	259,73	7,16	74,66	341,55	72,31	-	-	413,86
Aicurzio	140,95	133,62	-	274,57	7,46	-	-	282,03
Albairate	702,66	240,29	179,17	1.122,12	89,02	-	-	1.211,14
Albate	158,11	35,26	-	193,37	58,18	-	-	251,55
Arconate	732,37	96,55	-	828,92	15,85	-	-	844,77
Arcore	265,38	-	9,74	275,12	-	-	-	275,12
Arese	3,01	37,46	-	40,47	-	-	-	40,47
Arluno	445,95	-	-	445,95	33,12	-	-	479,07
Assago	183,74	0,90	-	184,64	152,55	-	-	337,19
Bareggio	189,43	152,22	-	341,65	66,90	-	-	408,55
Barlassina	28,56	-	-	28,56	-	-	-	28,56
Basiglio	198,31	-	-	198,31	16,27	-	-	214,58
Basiglio	166,81	421,60	-	588,41	-	-	-	588,41
Bellinzago Lombardo	358,82	86,06	142,36	587,24	5,48	-	-	592,72
Bellusco	161,85	1,84	-	163,69	99,01	-	-	262,70
Bernareggio	192,95	1,16	1,14	195,25	12,08	-	-	207,33
Bernate Ticino	312,10	-	-	312,10	63,09	-	-	375,19
Besana in Brianza	549,88	28,16	19,48	597,52	59,45	-	-	656,97
Besate	450,65	349,15	91,69	891,49	291,66	-	-	1.183,15
Biassono	70,76	7,72	3,67	82,15	15,26	-	-	97,41
Binasco	115,97	-	-	115,97	-	-	-	115,97
Boffalora Sopra Ticino	246,77	-	-	246,77	188,52	-	-	435,29
Bollate	324,74	14,48	-	339,22	115,62	-	-	454,84
Bovisio-Masciago	33,55	3,50	-	37,05	1,93	-	-	38,98
Bresso	54,79	-	-	54,79	1.057,14	-	-	1.111,93
Briosco	175,87	-	-	175,87	17,44	-	-	193,31
Brugherio	143,92	107,02	-	250,94	79,05	-	-	329,99
Bubbiano	129,78	-	-	129,78	13,31	-	-	143,09
Buccinasco	253,29	39,66	329,94	622,89	86,71	-	-	709,60
Burago di Molgora	66,04	-	-	66,04	37,03	-	-	103,07
Buscate	174,14	-	11,60	185,74	74,21	-	-	259,95
Busnago	195,82	-	-	195,82	9,99	-	-	205,81
Bussero	115,72	-	-	115,72	175,81	-	-	291,53
Busto Garolfo	454,48	14,20	0,35	469,03	236,39	-	-	705,42
Calvignasco	109,29	-	-	109,29	103,81	-	-	213,10
Cambiago	264,55	-	0,80	265,35	5,46	-	-	270,81
Camparada	44,50	-	-	44,50	6,76	-	-	51,26
Canegrate	97,61	-	19,07	116,68	-	-	-	116,68
Caponago	148,13	-	-	148,13	104,52	-	-	252,65
Carate Brianza	99,57	6,37	37,81	143,75	-	-	-	143,75
Carnate	44,66	-	-	44,66	-	-	-	44,66
Carpiano	249,36	514,92	677,17	1.441,45	234,58	-	-	1.676,03
Carugate	113,79	7,33	-	121,12	-	-	-	121,12
Casarile	297,20	95,12	-	392,32	224,78	-	-	617,10
Casorezzo	266,15	-	-	266,15	353,39	-	-	619,54
Cassano d'Adda	744,05	46,17	0,98	791,20	99,02	-	-	890,22
Cassina de' Pecchi	283,57	81,87	-	365,44	54,21	-	-	419,65
Cassinetta di Lugagnano	190,15	40,45	-	230,60	-	-	-	230,60
Castano Primo	407,17	-	-	407,17	150,30	-	-	557,47
Cavenago di Brianza	51,43	-	-	51,43	7,93	-	-	59,36
Ceriano Laghetto	70,14	69,86	-	140,00	105,00	-	-	245,00
Cernusco sul Naviglio	280,11	39,05	3,33	322,49	52,87	-	-	375,36
Cerro al Lambro	199,92	268,70	225,79	694,41	226,16	-	-	920,57
Cerro Maggiore	227,47	-	34,95	262,42	9,11	-	-	271,53
Cesano Boscone	81,20	-	-	81,20	-	-	-	81,20
Cesano Maderno	115,54	-	26,00	141,54	-	-	-	141,54
Cesate	129,65	-	-	129,65	4,74	-	-	134,39
Cinisello Balsamo	94,69	1,26	-	95,95	60,58	-	-	156,53
Cislano	486,78	153,98	334,11	974,87	168,02	-	-	1.142,89
Cogliate	226,32	-	-	226,32	49,31	-	-	275,63
Cologno Monzese	65,27	-	-	65,27	91,17	-	-	156,44
Colturano	211,16	-	47,00	258,16	-	-	-	258,16
Concorezzo	245,51	3,30	0,70	249,51	22,75	-	-	272,26
Corbetta	955,38	180,69	60,69	1.196,76	95,23	-	-	1.291,99
Cormano	8,00	8,89	8,53	25,42	5,24	-	-	30,66
Cornaredo	170,88	56,30	-	227,18	-	-	-	227,18

Tavola 4.2 - Superficie totale per forma di conduzione delle aziende, comune e zona altimetrica (superficie in ettari)

COMUNI ZONE ALTIMETRICHE	CONDUZIONE DIRETTA DEL COLTIVATORE				Conduzione con salariati	Conduzione a colonia parziaria appoderata	Altra forma di conduzione	Totale generale
	Con solo manodopera familiare	Con manodopera familiare prevalente	Con manodopera extrafamiliare prevalente	Totale				
Cornate d'Adda	502,48	92,46	3,10	598,04	108,98	-	-	707,02
Correzzana	23,43	-	-	23,43	1,30	-	-	24,73
Cuggiono	662,26	0,63	-	662,89	26,09	-	-	688,98
Cusago	381,93	-	-	381,93	264,64	-	-	646,57
Cusano Milanino	7,99	-	-	7,99	-	-	-	7,99
Dairago	205,06	1,30	-	206,36	142,73	-	-	349,09
Desio	226,44	17,72	1,30	245,46	-	-	-	245,46
Dresano	128,84	-	-	128,84	36,86	-	-	165,70
Gaggiano	1.067,51	426,84	228,42	1.722,77	177,84	-	-	1.900,61
Garbagnate Milanese	88,46	-	-	88,46	12,67	-	-	101,13
Gessate	273,96	-	-	273,96	26,08	-	-	300,04
Giussano	113,13	-	0,16	113,29	31,29	-	-	144,58
Gorgonzola	400,79	74,72	3,70	479,21	120,09	-	-	599,30
Grezzago	223,34	-	-	223,34	87,31	-	-	310,65
Gudo Visconti	147,86	36,64	108,30	292,80	126,53	-	-	419,33
Inveruno	569,93	-	63,30	633,23	6,21	-	-	639,44
Inzago	577,39	60,84	-	638,23	212,78	-	-	851,01
Lacchiarella	661,01	788,18	105,00	1.554,19	-	-	-	1.554,19
Lainate	330,10	-	-	330,10	3,25	-	-	333,35
Lazzate	63,99	6,33	-	70,32	160,10	-	-	230,42
Legnano	222,22	40,79	-	263,01	28,33	-	-	291,34
Lentate sul Seveso	259,43	326,53	70,15	656,11	24,03	-	-	680,14
Lesmo	137,47	2,00	-	139,47	-	-	-	139,47
Limbate	247,23	1,00	15,00	263,23	20,98	-	5,98	290,19
Liscate	161,19	109,26	164,92	435,37	73,55	-	-	508,92
Lissone	128,84	-	-	128,84	6,86	-	-	135,70
Locate di Triulzi	177,91	240,00	301,22	719,13	1,00	-	-	720,13
Macherio	50,98	-	-	50,98	-	-	-	50,98
Magenta	705,46	73,11	147,81	926,38	799,32	-	-	1.725,70
Magnago	267,48	-	18,24	285,72	6,64	-	-	292,36
Marcallo con Casone	279,34	-	-	279,34	93,19	-	-	372,53
Masate	216,10	-	-	216,10	82,71	-	-	298,81
Meda	9,43	19,48	0,78	29,69	10,88	-	-	40,57
Mediglia	981,18	351,87	428,09	1.761,14	26,67	-	-	1.787,81
Melegnano	57,68	48,04	230,30	336,02	4,51	-	-	340,53
Melzo	585,25	-	-	585,25	-	-	-	585,25
Mesero	190,94	1,40	9,71	202,05	0,52	-	-	202,57
Mezzago	231,46	2,15	-	233,61	41,57	-	-	275,18
Milano	1.675,62	1.092,88	105,56	2.874,06	1.022,46	-	18,20	3.914,72
Misinto	131,54	-	-	131,54	18,85	-	-	150,39
Monza	275,62	199,33	6,72	481,67	76,21	-	-	557,88
Morimondo	939,80	1.094,53	-	2.034,33	108,60	-	-	2.142,93
Motta Visconti	517,10	-	103,86	620,96	155,14	-	-	776,10
Muggio'	226,23	13,73	-	239,96	-	-	-	239,96
Nerviano	341,81	7,57	128,08	477,46	7,64	-	-	485,10
Nosate	35,87	-	-	35,87	205,70	-	-	241,57
Nova Milanese	63,23	10,15	1,00	74,38	-	-	-	74,38
Novate Milanese	28,15	10,45	180,20	218,80	-	-	-	218,80
Noviglio	752,64	497,22	-	1.249,86	502,74	-	-	1.752,60
Opera	111,61	-	147,25	258,86	-	-	-	258,86
Ornago	402,45	105,42	-	507,87	75,19	-	-	583,06
Ossona	232,17	-	-	232,17	85,21	-	-	317,38
Ozzero	507,30	110,46	172,00	789,76	652,13	-	-	1.441,89
Paderno Dugnano	271,40	9,60	10,65	291,65	18,05	-	-	309,70
Pantigliate	-	240,71	-	240,71	320,02	-	-	560,73
Parabiago	444,48	145,40	-	589,88	3,22	-	-	593,10
Paullo	190,30	202,89	147,07	540,26	36,03	-	-	576,29
Pero	53,60	-	-	53,60	-	-	-	53,60
Peschiera Borromeo	196,83	120,94	88,66	406,43	167,63	-	-	574,06
Pessano con Bornago	191,09	48,94	-	240,03	14,28	-	-	254,31
Pieve Emanuele	82,62	134,95	216,50	434,07	-	-	-	434,07
Pioltello	340,26	5,00	-	345,26	23,00	-	-	368,26
Pogliano Milanese	44,61	-	0,98	45,59	-	-	-	45,59
Pozzo d'Adda	131,62	-	-	131,62	90,34	-	-	221,96
Pozzuolo Martesana	314,70	35,63	172,66	522,99	571,60	-	-	1.094,59
Pregnana Milanese	80,97	-	-	80,97	-	-	-	80,97
Renate	45,28	-	-	45,28	-	-	-	45,28

Tavola 4.2 - Superficie totale per forma di conduzione delle aziende, comune e zona altimetrica (superficie in ettari)

COMUNI ZONE ALTIMETRICHE	CONDUZIONE DIRETTA DEL COLTIVATORE				Conduzione con salariati	Conduzione a colonia parziaria appoderata	Altra forma di conduzione	Totale generale
	Con solo manodopera familiare	Con manodopera familiare prevalente	Con manodopera extrafamiliare prevalente	Totale				
Rescaldina	147,61	-	-	147,61	-	-	-	147,61
Rho	619,98	94,42	-	714,40	4,03	-	-	718,43
Robecchetto con Induno	793,79	2,53	-	796,32	172,70	-	-	969,02
Robecco sul Naviglio	1.164,24	91,32	-	1.255,56	261,95	-	-	1.517,51
Rodano	242,46	652,31	124,95	1.019,72	225,62	-	-	1.245,34
Roncello	83,96	15,55	-	99,51	55,42	-	-	154,93
Ronco Briantino	178,72	-	-	178,72	2,83	-	-	181,55
Rosate	836,06	255,66	-	1.091,72	158,85	-	-	1.250,57
Rozzano	116,53	153,72	-	270,25	46,35	-	-	316,60
San Colombano al Lambro	437,89	50,14	57,44	545,47	336,06	-	-	881,53
San Donato Milanese	128,39	64,00	-	192,39	2,26	-	-	194,65
San Giorgio Su Legnano	-	0,35	-	0,35	3,46	-	-	3,81
San Giuliano Milanese	434,35	556,58	126,94	1.117,87	492,01	-	-	1.609,88
Santo Stefano Ticino	151,39	-	-	151,39	366,41	-	-	517,80
San Vittore Olona	142,22	-	-	142,22	-	-	-	142,22
San Zenone al Lambro	164,22	217,38	117,47	499,07	4,06	-	-	503,13
Sedriano	263,93	43,59	105,61	413,13	-	-	-	413,13
Segrate	133,05	-	-	133,05	129,46	-	-	262,51
Senago	60,32	4,00	-	64,32	86,13	-	-	150,45
Seregno	144,07	4,89	7,18	156,14	24,00	-	-	180,14
Sesto San Giovanni	44,47	-	-	44,47	9,42	-	-	53,89
Settala	541,56	448,63	66,40	1.056,59	40,36	14,10	-	1.111,05
Settimo Milanese	194,00	65,99	82,00	341,99	52,00	-	-	393,99
Seveso	66,85	-	-	66,85	-	-	-	66,85
Solaro	67,10	2,09	-	69,19	54,46	-	-	123,65
Sovico	5,50	-	-	5,50	0,60	-	-	6,10
Sulbiate	156,62	-	4,00	160,62	93,47	-	-	254,09
Trezzano Rosa	82,33	-	-	82,33	103,94	-	-	186,27
Trezzano sul Naviglio	173,70	292,54	-	466,24	-	-	-	466,24
Trezzo sull'Adda	401,20	-	-	401,20	88,00	-	-	489,20
Tribiano	208,80	170,65	138,21	517,66	-	-	-	517,66
Triuggio	269,49	-	55,41	324,90	-	-	-	324,90
Truccazzano	730,66	394,06	142,10	1.266,82	205,95	-	-	1.472,77
Turbigo	161,10	-	-	161,10	49,52	-	-	210,62
Usmate Velate	196,80	0,70	-	197,50	-	-	-	197,50
Vanzaghelo	107,94	-	-	107,94	8,39	-	-	116,33
Vanzago	239,84	-	-	239,84	140,58	-	-	380,42
Vaprio d'Adda	282,82	-	-	282,82	10,31	-	-	293,13
Varedo	34,59	-	-	34,59	24,21	-	-	58,80
Vedano al Lambro	-	-	-	-	5,40	-	-	5,40
Veduggio con Colzano	114,34	-	-	114,34	-	-	-	114,34
Verano Brianza	39,06	3,32	-	42,38	7,79	-	-	50,17
Vermezzo	249,19	43,57	158,77	451,53	25,25	-	-	476,78
Vernate	818,86	97,21	139,87	1.055,94	276,50	-	-	1.332,44
Vignate	190,31	98,00	-	288,31	120,54	-	-	408,85
Villa Cortese	126,25	1,10	-	127,35	243,74	-	-	371,09
Villasanta	49,21	-	-	49,21	2,16	-	-	51,37
Vimercate	721,47	3,30	3,00	727,77	38,85	-	-	766,62
Vimodrone	97,28	5,76	-	103,04	1,60	-	-	104,64
Vittuone	140,48	87,49	-	227,97	57,38	-	-	285,35
Vizzolo Predabissi	323,70	197,64	55,65	576,99	157,17	-	-	734,16
Zelo Surrigone	97,57	52,35	-	149,92	183,56	-	-	333,48
Zibido San Giacomo	586,20	773,66	147,58	1.507,44	95,89	-	-	1.603,33
TOTALE	51.042,02	16.006,33	7.492,58	74.540,93	17.110,42	14,10	24,18	91.689,63
ZONE ALTIMETRICHE								
Montagna	-	-	-	-	-	-	-	-
Collina	1.808,82	40,55	112,86	1.962,23	124,03	-	-	2.086,26
Pianura	49.233,20	15.965,78	7.379,72	72.578,70	16.986,39	14,10	24,18	89.603,37
TOTALE	51.042,02	16.006,33	7.492,58	74.540,93	17.110,42	14,10	24,18	91.689,63

Tavola 4.3 - Superficie agricola utilizzata (SAU) per forma di conduzione delle aziende, comune e zona altimetrica
(superficie in ettari)

COMUNI ZONE ALTIMETRICHE	CONDUZIONE DIRETTA DEL COLTIVATORE				Conduzione con salariati	Conduzione a colonia parziaria appoderata	Altra forma di conduzione	Totale generale
	Con solo manodopera familiare	Con manodopera familiare prevalente	Con manodopera extrafamiliare prevalente	Totale				
Abbiategrosso	1.851,65	714,21	45,24	2.611,10	99,45	-	-	2.710,55
Agrate Brianza	245,26	4,00	66,66	315,92	56,92	-	-	372,84
Aicurzio	130,91	126,14	-	257,05	6,65	-	-	263,70
Albairate	655,69	225,47	128,00	1.009,16	60,24	-	-	1.069,40
Albiate	151,47	29,44	-	180,91	54,72	-	-	235,63
Arconate	679,42	92,61	-	772,03	12,60	-	-	784,63
Arcore	196,26	-	9,74	206,00	-	-	-	206,00
Arese	3,00	32,39	-	35,39	-	-	-	35,39
Arluno	386,47	-	-	386,47	31,53	-	-	418,00
Assago	177,93	0,90	-	178,83	149,64	-	-	328,47
Bareggio	179,88	148,83	-	328,71	64,20	-	-	392,91
Barlassina	28,43	-	-	28,43	-	-	-	28,43
Basiano	183,76	-	-	183,76	13,47	-	-	197,23
Basiglio	158,78	399,60	-	558,38	-	-	-	558,38
Bellinzago Lombardo	343,63	84,83	137,32	565,78	4,96	-	-	570,74
Bellusco	141,10	1,50	-	142,60	93,21	-	-	235,81
Bernareggio	183,42	1,10	1,04	185,56	10,96	-	-	196,52
Bernate Ticino	217,46	-	-	217,46	28,89	-	-	246,35
Besana in Brianza	480,53	26,54	13,07	520,14	52,45	-	-	572,59
Besate	371,58	313,88	85,77	771,23	28,88	-	-	800,11
Biassono	67,53	7,39	3,41	78,33	15,26	-	-	93,59
Binasco	111,05	-	-	111,05	-	-	-	111,05
Boffalora Sopra Ticino	228,14	-	-	228,14	170,64	-	-	398,78
Bollate	307,21	12,92	-	320,13	104,58	-	-	424,71
Bovisio-Masciago	25,93	3,10	-	29,03	1,93	-	-	30,96
Bresso	45,23	-	-	45,23	1.057,02	-	-	1.102,25
Briosco	137,31	-	-	137,31	9,15	-	-	146,46
Brugherio	137,34	98,65	-	235,99	76,15	-	-	312,14
Bubbiano	115,87	-	-	115,87	9,60	-	-	125,47
Buccinasco	243,23	36,14	322,94	602,31	73,44	-	-	675,75
Burago di Molgora	62,22	-	-	62,22	35,40	-	-	97,62
Buscate	150,40	-	11,30	161,70	73,21	-	-	234,91
Busnago	174,32	-	-	174,32	8,93	-	-	183,25
Bussero	111,86	-	-	111,86	173,00	-	-	284,86
Busto Garolfo	427,09	11,20	0,25	438,54	133,71	-	-	572,25
Calvignasco	100,93	-	-	100,93	88,71	-	-	189,64
Cambiago	246,72	-	0,70	247,42	5,10	-	-	252,52
Camparada	41,65	-	-	41,65	6,15	-	-	47,80
Canegrate	90,37	-	17,46	107,83	-	-	-	107,83
Caponago	145,14	-	-	145,14	99,74	-	-	244,88
Carate Brianza	79,57	3,94	29,47	112,98	-	-	-	112,98
Carnate	41,37	-	-	41,37	-	-	-	41,37
Carpiano	226,92	477,04	634,19	1.338,15	200,65	-	-	1.538,80
Carugate	80,16	6,83	-	86,99	-	-	-	86,99
Casarile	272,08	85,99	-	358,07	204,82	-	-	562,89
Casorezzo	237,79	-	-	237,79	316,20	-	-	553,99
Cassano d'Adda	695,73	44,76	0,26	740,75	93,43	-	-	834,18
Cassina de' Pecchi	270,38	77,57	-	347,95	51,11	-	-	399,06
Cassinetta di Lugagnano	181,25	37,78	-	219,03	-	-	-	219,03
Castano Primo	381,54	-	-	381,54	122,21	-	-	503,75
Cavenago di Brianza	42,91	-	-	42,91	6,55	-	-	49,46
Ceriano Laghetto	68,12	67,49	-	135,61	98,00	-	-	233,61
Cernusco sul Naviglio	255,24	34,91	3,00	293,15	42,73	-	-	335,88
Cerro al Lambro	176,79	254,49	202,58	633,86	163,25	-	-	797,11
Cerro Maggiore	219,07	-	34,40	253,47	8,73	-	-	262,20
Cesano Boscone	75,30	-	-	75,30	-	-	-	75,30
Cesano Maderno	92,19	-	18,00	110,19	-	-	-	110,19
Cesate	117,59	-	-	117,59	4,08	-	-	121,67
Cinisello Balsamo	89,08	1,23	-	90,31	58,76	-	-	149,07
Cislano	428,65	139,00	306,88	874,53	134,04	-	-	1.008,57
Cogliate	191,08	-	-	191,08	41,35	-	-	232,43
Cologno Monzese	62,29	-	-	62,29	85,37	-	-	147,66
Colturano	200,77	-	44,00	244,77	-	-	-	244,77
Concorezzo	234,96	1,73	0,52	237,21	22,20	-	-	259,41
Corbetta	862,74	160,17	41,64	1.064,55	60,00	-	-	1.124,55
Cormano	7,36	8,50	7,53	23,39	4,80	-	-	28,19
Cornaredo	151,83	49,88	-	201,71	-	-	-	201,71

Tavola 4.3 - Superficie agricola utilizzata (SAU) per forma di conduzione delle aziende, comune e zona altimetrica
(superficie in ettari)

COMUNI ZONE ALTIMETRICHE	CONDUZIONE DIRETTA DEL COLTIVATORE				Conduzione con salariati	Conduzione a colonia parziaria appoderata	Altra forma di conduzione	Totale generale
	Con solo manodopera familiare	Con manodopera familiare prevalente	Con manodopera extrafamiliare prevalente	Totale				
Cornate d'Adda	450,52	91,78	2,39	544,69	102,40	-	-	647,09
Correzzana	17,50	-	-	17,50	1,06	-	-	18,56
Cuggiono	610,61	0,62	-	611,23	25,65	-	-	636,88
Cusago	371,16	-	-	371,16	246,75	-	-	617,91
Cusano Milanino	7,03	-	-	7,03	-	-	-	7,03
Dairago	190,13	1,25	-	191,38	91,82	-	-	283,20
Desio	208,65	17,57	1,00	227,22	-	-	-	227,22
Dresano	118,42	-	-	118,42	33,88	-	-	152,30
Gaggiano	998,07	395,40	213,63	1.607,10	174,11	-	-	1.781,21
Garbagnate Milanese	78,91	-	-	78,91	12,02	-	-	90,93
Gessate	261,17	-	-	261,17	24,18	-	-	285,35
Giussano	97,10	-	0,12	97,22	23,34	-	-	120,56
Gorgonzola	375,78	71,70	3,55	451,03	116,00	-	-	567,03
Grezzago	220,87	-	-	220,87	85,55	-	-	306,42
Gudo Visconti	135,07	34,79	104,77	274,63	121,45	-	-	396,08
Inveruno	533,01	-	58,84	591,85	5,01	-	-	596,86
Inzago	547,59	58,43	-	606,02	200,85	-	-	806,87
Lacchiarella	642,22	766,00	101,18	1.509,40	-	-	-	1.509,40
Lainate	328,80	-	-	328,80	3,25	-	-	332,05
Lazzate	63,76	5,59	-	69,35	153,31	-	-	222,66
Legnano	199,57	38,73	-	238,30	27,18	-	-	265,48
Lentate sul Seveso	234,66	116,59	64,85	416,10	15,69	-	-	431,79
Lesmo	114,91	0,50	-	115,41	-	-	-	115,41
Limbiate	207,65	0,72	8,00	216,37	18,71	-	0,73	235,81
Liscate	153,43	104,51	148,16	406,10	71,10	-	-	477,20
Lissone	125,96	-	-	125,96	6,78	-	-	132,74
Locate di Triulzi	165,62	215,67	282,51	663,80	1,00	-	-	664,80
Macherio	47,23	-	-	47,23	-	-	-	47,23
Magenta	636,72	60,42	140,21	837,35	15,43	-	-	852,78
Magnago	254,57	-	11,92	266,49	3,77	-	-	270,26
Marcallo con Casone	267,58	-	-	267,58	86,87	-	-	354,45
Masate	198,61	-	-	198,61	68,91	-	-	267,52
Meda	9,43	13,18	0,68	23,29	10,38	-	-	33,67
Mediglia	915,06	317,17	376,59	1.608,82	25,01	-	-	1.633,83
Melegnano	52,22	40,90	210,61	303,73	-	-	-	303,73
Melzo	565,81	-	-	565,81	-	-	-	565,81
Mesero	187,06	1,37	9,43	197,86	-	-	-	197,86
Mezzago	223,80	1,89	-	225,69	39,75	-	-	265,44
Milano	1.484,44	1.049,84	99,28	2.633,56	925,78	-	18,10	3.577,44
Misinto	129,70	-	-	129,70	18,28	-	-	147,98
Monza	258,10	196,59	6,61	461,30	68,40	-	-	529,70
Morimondo	870,30	946,99	-	1.817,29	10,00	-	-	1.827,29
Motta Visconti	155,16	-	97,74	252,90	1,32	-	-	254,22
Muggio'	203,55	13,65	-	217,20	-	-	-	217,20
Nerviano	312,48	5,33	102,82	420,63	4,60	-	-	425,23
Nosate	27,48	-	-	27,48	144,50	-	-	171,98
Nova Milanese	54,74	9,00	0,98	64,72	-	-	-	64,72
Novate Milanese	27,45	9,15	173,93	210,53	-	-	-	210,53
Noviglio	721,09	475,98	-	1.197,07	460,73	-	-	1.657,80
Opera	103,53	-	138,10	241,63	-	-	-	241,63
Ornago	390,05	101,11	-	491,16	60,19	-	-	551,35
Ossona	213,64	-	-	213,64	81,93	-	-	295,57
Ozzero	464,68	99,35	160,60	724,63	339,05	-	-	1.063,68
Paderno Dugnano	267,73	8,68	8,65	285,06	16,04	-	-	301,10
Pantigliate	-	233,86	-	233,86	306,84	-	-	540,70
Parabiago	418,62	140,34	-	558,96	3,13	-	-	562,09
Paullo	174,89	192,56	132,62	500,07	34,73	-	-	534,80
Pero	53,60	-	-	53,60	-	-	-	53,60
Peschiera Borromeo	184,58	117,28	84,45	386,31	152,36	-	-	538,67
Pessano con Bornago	174,79	46,68	-	221,47	13,79	-	-	235,26
Pieve Emanuele	72,02	128,25	204,01	404,28	-	-	-	404,28
Pioltello	318,06	4,00	-	322,06	18,50	-	-	340,56
Pogliano Milanese	40,99	-	0,61	41,60	-	-	-	41,60
Pozzo d'Adda	124,04	-	-	124,04	86,34	-	-	210,38
Pozzuolo Martesana	301,51	33,58	164,11	499,20	544,04	-	-	1.043,24
Pregnana Milanese	75,57	-	-	75,57	-	-	-	75,57
Renate	39,59	-	-	39,59	-	-	-	39,59

Tavola 4.3 - Superficie agricola utilizzata (SAU) per forma di conduzione delle aziende, comune e zona altimetrica
(superficie in ettari)

COMUNI ZONE ALTIMETRICHE	CONDUZIONE DIRETTA DEL COLTIVATORE				Conduzione con salariati	Conduzione a colonia parziaria appoderata	Altra forma di conduzione	Totale generale
	Con solo manodopera familiare	Con manodopera familiare prevalente	Con manodopera extrafamiliare prevalente	Totale				
Rescaldina	138,60	-	-	138,60	-	-	-	138,60
Rho	584,77	88,80	-	673,57	3,96	-	-	677,53
Robecchetto con Induno	681,07	2,51	-	683,58	113,65	-	-	797,23
Robecco sul Naviglio	1.026,23	79,63	-	1.105,86	97,40	-	-	1.203,26
Rodano	235,37	620,55	118,92	974,84	204,66	-	-	1.179,50
Roncello	82,48	13,23	-	95,71	53,14	-	-	148,85
Ronco Briantino	170,01	-	-	170,01	2,80	-	-	172,81
Rosate	791,68	234,05	-	1.025,73	151,77	-	-	1.177,50
Rozzano	107,65	124,76	-	232,41	37,19	-	-	269,60
San Colombano al Lambro	384,41	47,93	53,99	486,33	249,72	-	-	736,05
San Donato Milanese	115,04	60,59	-	175,63	2,04	-	-	177,67
San Giorgio Su Legnano	-	0,12	-	0,12	3,36	-	-	3,48
San Giuliano Milanese	402,70	527,31	114,67	1.044,68	472,12	-	-	1.516,80
Santo Stefano Ticino	147,60	-	-	147,60	350,44	-	-	498,04
San Vittore Olona	132,40	-	-	132,40	-	-	-	132,40
San Zenone al Lambro	141,97	200,32	108,93	451,22	-	-	-	451,22
Sedriano	250,83	39,59	101,60	392,02	-	-	-	392,02
Segrate	127,82	-	-	127,82	121,82	-	-	249,64
Senago	43,78	3,90	-	47,68	65,23	-	-	112,91
Seregno	139,89	4,86	7,18	151,93	22,81	-	-	174,74
Sesto San Giovanni	38,51	-	-	38,51	8,20	-	-	46,71
Settala	518,44	407,40	64,60	990,44	38,49	14,10	-	1.043,03
Settimo Milanese	179,82	61,81	72,00	313,63	51,00	-	-	364,63
Seveso	59,58	-	-	59,58	-	-	-	59,58
Solaro	65,43	1,71	-	67,14	54,46	-	-	121,60
Sovico	3,93	-	-	3,93	0,50	-	-	4,43
Sulbiate	143,06	-	3,57	146,63	90,14	-	-	236,77
Trezzano Rosa	77,29	-	-	77,29	103,13	-	-	180,42
Trezzano sul Naviglio	165,55	252,44	-	417,99	-	-	-	417,99
Trezzo sull'Adda	377,30	-	-	377,30	84,49	-	-	461,79
Tribiano	201,31	163,35	130,70	495,36	-	-	-	495,36
Triuggio	251,06	-	43,80	294,86	-	-	-	294,86
Truccazzano	622,70	275,85	134,72	1.033,27	171,23	-	-	1.204,50
Turbigo	142,91	-	-	142,91	0,91	-	-	143,82
Usmate Velate	179,99	0,70	-	180,69	-	-	-	180,69
Vanzaghella	95,38	-	-	95,38	5,13	-	-	100,51
Vanzago	229,47	-	-	229,47	79,20	-	-	308,67
Vaprio d'Adda	266,03	-	-	266,03	9,67	-	-	275,70
Varedo	34,49	-	-	34,49	24,19	-	-	58,68
Vedano al Lambro	-	-	-	-	4,25	-	-	4,25
Veduggio con Colzano	107,83	-	-	107,83	-	-	-	107,83
Verano Brianza	35,27	3,24	-	38,51	7,66	-	-	46,17
Vermezzo	231,92	41,98	152,85	426,75	24,25	-	-	451,00
Vernate	774,94	89,81	135,49	1.000,24	250,26	-	-	1.250,50
Vignate	182,22	94,80	-	277,02	117,78	-	-	394,80
Villa Cortese	112,01	0,91	-	112,92	209,89	-	-	322,81
Villasanta	46,47	-	-	46,47	2,15	-	-	48,62
Vimercate	691,33	2,50	1,00	694,83	27,76	-	-	722,59
Vimodrone	94,72	5,16	-	99,88	1,16	-	-	101,04
Vittuone	121,25	77,34	-	198,59	46,25	-	-	244,84
Vizzolo Predabissi	310,90	185,74	54,87	551,51	144,26	-	-	695,77
Zelo Surrigone	85,60	47,49	-	133,09	170,66	-	-	303,75
Zibido San Giacomo	563,27	729,87	135,99	1.429,13	84,44	-	-	1.513,57
TOTALE	46.671,85	14.479,40	6.713,20	67.864,45	13.494,15	14,10	18,83	81.391,53
ZONE ALTIMETRICHE								
Montagna	-	-	-	-	-	-	-	-
Collina	1.582,31	34,92	86,46	1.703,69	99,81	-	-	1.803,50
Pianura	45.089,54	14.444,48	6.626,74	66.160,76	13.394,34	14,10	18,83	79.588,03
TOTALE	46.671,85	14.479,40	6.713,20	67.864,45	13.494,15	14,10	18,83	81.391,53

Tavola 4.4 - Aziende per titolo di possesso dei terreni, comune e zona altimetrica

COMUNI ZONE ALTIMETRICHE	TITOLO DI POSSESSO DEI TERRENI							Totale
	Proprietà	Affitto	Uso gratuito	Parte in proprietà e parte in affitto	Parte in proprietà e parte in uso gratuito	Parte in affitto e parte in uso gratuito	Parte in proprietà, parte in affitto e parte in uso gratuito	
Abbiategrosso	58	31	2	8	6	1	2	108
Agrate Brianza	23	3	2	11	9	-	2	50
Aicurzio	2	3	-	7	1	-	-	13
Albairate	18	4	-	11	-	-	-	33
Albate	1	-	-	-	-	-	7	8
Arconate	4	2	1	18	1	-	1	27
Arcore	5	4	-	3	1	-	1	14
Arese	-	-	-	2	-	-	-	2
Arluno	38	2	-	15	1	-	-	56
Assago	3	1	-	2	-	-	-	6
Bareggio	45	3	-	8	6	1	-	63
Barlassina	-	-	-	-	-	-	1	1
Basiano	17	1	-	3	-	-	2	23
Basiglio	2	-	-	3	-	-	-	5
Bellinzago Lombardo	4	1	-	20	-	-	1	26
Bellusco	57	2	1	8	-	-	-	68
Bernareggio	21	1	-	10	1	-	-	33
Bernate Ticino	20	-	-	12	-	-	-	32
Besana in Brianza	55	13	-	22	3	1	1	95
Besate	38	1	-	7	-	-	-	46
Biassono	5	2	2	4	-	1	2	16
Binasco	1	2	-	-	-	-	-	3
Boffalora Sopra Ticino	3	-	-	15	-	-	-	18
Bollate	9	3	1	2	5	2	5	27
Bovisio-Masciago	1	1	-	1	-	-	1	4
Bresso	1	-	-	4	-	-	-	5
Briosco	17	1	-	4	9	-	1	32
Brugherio	4	2	-	5	3	1	4	19
Bubbiano	6	-	-	4	5	-	-	15
Buccinasco	5	4	-	3	-	-	1	13
Burago di Molgora	4	3	-	-	-	-	-	7
Buscate	5	2	-	10	-	-	-	17
Busnago	17	-	-	10	1	1	-	29
Bussero	1	3	1	2	1	-	2	10
Busto Garolfo	18	4	-	23	-	-	-	45
Calvignasco	3	-	-	2	1	-	-	6
Cambiago	11	2	3	3	-	1	2	22
Campanada	7	-	-	-	1	-	1	9
Canegrate	-	-	-	5	1	-	-	6
Caponago	10	2	-	4	-	1	2	19
Carate Brianza	13	5	2	6	-	-	-	26
Carnate	-	1	-	2	-	-	-	3
Carpiano	5	2	-	8	-	-	2	17
Carugate	4	2	-	-	-	-	-	6
Casarile	7	2	-	5	-	-	-	14
Casorezzo	3	2	-	9	-	-	-	14
Cassano d'Adda	19	6	1	30	1	-	4	61
Cassina de' Pecchi	9	-	1	5	-	-	-	15
Cassinetta di Lugagnano	5	-	-	3	1	-	3	12
Castano Primo	3	2	-	13	1	-	1	20
Cavenago di Brianza	3	-	-	6	2	-	-	11
Ceriano Laghetto	2	1	-	4	-	-	1	8
Cernusco sul Naviglio	30	8	2	8	10	3	3	64
Cerro al Lambro	6	5	-	4	-	-	-	15
Cerro Maggiore	7	2	-	5	2	-	5	21
Cesano Boscone	2	1	-	1	-	-	1	5
Cesano Maderno	4	2	2	1	1	-	1	11
Cesate	2	1	-	4	-	-	-	7
Cinisello Balsamo	2	-	-	2	-	-	-	4
Cislano	17	4	1	13	-	-	-	35
Cogliate	2	4	1	2	-	-	-	9
Cologno Monzese	4	1	-	1	-	-	-	6
Colturano	2	4	-	2	-	-	-	8
Concorezzo	13	5	-	10	2	-	-	30
Corbetta	91	7	8	24	16	-	11	157
Cormano	2	1	-	1	1	-	-	5
Cornaredo	8	2	-	4	1	1	4	20

Tavola 4.4 - Aziende per titolo di possesso dei terreni, comune e zona altimetrica

COMUNI ZONE ALTIMETRICHE	TITOLO DI POSSESSO DEI TERRENI							Totale
	Proprietà	Affitto	Uso gratuito	Parte in proprietà e parte in affitto	Parte in proprietà e parte in uso gratuito	Parte in affitto e parte in uso gratuito	Parte in proprietà, parte in affitto e parte in uso gratuito	
Cornate d'Adda	55	4	1	10	7	2	7	86
Correzzana	7	1	-	-	1	-	-	9
Cuggiono	35	2	-	18	-	-	-	55
Cusago	5	5	-	9	-	-	-	19
Cusano Milanino	-	-	-	2	-	-	-	2
Dairago	4	-	-	5	-	-	-	9
Desio	5	7	2	2	3	-	2	21
Dresano	-	1	-	3	-	-	2	6
Gaggiano	15	6	-	9	-	-	1	31
Garbagnate Milanese	4	4	-	4	-	-	-	12
Gessate	9	2	-	6	1	-	3	21
Giussano	3	1	1	6	1	-	2	14
Gorgonzola	43	3	-	9	7	-	4	66
Grezzago	31	-	-	5	2	-	1	39
Gudo Visconti	4	2	-	1	1	1	1	10
Inveruno	22	1	1	19	5	-	-	48
Inzago	18	7	-	15	-	1	7	48
Lacchiarella	4	3	1	9	-	-	-	17
Lainate	8	3	-	9	-	-	1	21
Lazzate	2	2	1	2	-	-	-	7
Legnano	2	1	-	7	3	-	-	13
Lentate sul Seveso	3	3	1	10	1	-	-	18
Lesmo	5	-	-	1	-	-	1	7
Limbate	5	5	3	7	4	-	-	24
Liscate	7	7	1	1	-	-	-	16
Lissone	1	3	4	2	2	1	-	13
Locate di Triulzi	4	8	1	-	-	-	-	13
Macherio	3	-	-	1	-	-	-	4
Magenta	29	6	-	19	1	-	1	56
Magnago	10	2	-	4	1	1	6	24
Marcallo con Casone	5	4	-	9	-	-	-	18
Masate	2	1	-	6	1	1	1	12
Meda	5	1	-	2	-	-	-	8
Mediglia	10	10	2	12	1	-	1	36
Melegnano	5	1	-	2	-	-	-	8
Melzo	16	-	-	-	-	-	-	16
Mesero	7	1	-	4	-	-	3	15
Mezzago	16	6	2	8	7	-	1	40
Milano	40	71	6	23	1	2	1	144
Misinto	10	1	1	2	-	-	1	15
Monza	8	10	8	4	6	1	3	40
Morimondo	10	13	-	10	-	-	1	34
Motta Visconti	41	2	-	7	-	-	-	50
Muggio'	3	1	-	3	1	-	3	11
Nerviano	12	2	-	4	4	-	6	28
Nosate	3	2	-	2	-	-	-	7
Nova Milanese	6	4	-	3	1	-	-	14
Novate Milanese	1	2	-	4	-	-	-	7
Noviglio	3	6	1	8	-	-	-	18
Opera	1	2	-	-	-	-	-	3
Ornago	30	2	-	10	2	-	1	45
Ossona	11	7	2	9	5	2	7	43
Ozzero	7	7	2	8	2	-	1	27
Paderno Dugnano	17	10	1	4	1	1	3	37
Pantigliate	2	1	-	-	-	-	1	4
Parabiago	11	5	-	15	5	2	-	38
Paullo	7	-	-	4	-	-	-	11
Pero	-	1	-	1	-	1	1	4
Peschiera Borromeo	13	-	-	2	-	-	1	16
Pessano con Bornago	18	3	-	13	2	-	3	39
Pieve Emanuele	3	2	1	-	-	1	-	7
Pioltello	1	7	1	2	1	-	-	12
Pogliano Milanese	2	3	-	1	-	-	-	6
Pozzo d'Adda	16	6	3	2	-	-	2	29
Pozzuolo Martesana	32	15	1	16	-	1	-	65
Pregnana Milanese	1	1	-	2	-	-	-	4
Renate	3	2	-	1	1	-	-	7

Tavola 4.4 - Aziende per titolo di possesso dei terreni, comune e zona altimetrica

COMUNI ZONE ALTIMETRICHE	TITOLO DI POSSESSO DEI TERRENI							Totale
	Proprietà	Affitto	Uso gratuito	Parte in proprietà e parte in affitto	Parte in proprietà e parte in uso gratuito	Parte in affitto e parte in uso gratuito	Parte in proprietà, parte in affitto e parte in uso gratuito	
Rescaldina	1	2	-	2	-	-	-	5
Rho	8	5	1	14	4	2	4	38
Robecchetto con Induno	7	5	-	12	-	-	2	26
Robecco sul Naviglio	22	10	1	24	4	-	-	61
Rodano	11	-	-	7	-	-	-	18
Roncello	8	1	-	3	3	-	1	16
Ronco Briantino	6	-	-	4	-	-	1	11
Rosate	12	8	-	2	-	-	-	22
Rozzano	1	1	-	1	1	-	-	4
San Colombano al Lambro	294	2	21	14	59	1	1	392
San Donato Milanese	2	4	-	-	-	-	-	6
San Giorgio Su Legnano	2	-	-	-	-	-	-	2
San Giuliano Milanese	9	10	1	2	2	-	3	27
Santo Stefano Ticino	1	5	-	4	-	-	-	10
San Vittore Olona	3	1	-	3	-	-	3	10
San Zenone al Lambro	6	-	-	9	-	-	-	15
Sedriano	11	3	-	8	1	-	1	24
Segrate	2	1	-	3	-	1	1	8
Senago	3	4	1	2	-	-	-	10
Seregno	5	6	3	7	5	-	3	29
Sesto San Giovanni	4	-	-	-	-	1	1	6
Settala	13	6	-	6	-	-	1	26
Settimo Milanese	2	9	-	3	-	1	2	17
Seveso	5	1	3	-	1	-	1	11
Solaro	3	2	-	1	1	-	-	7
Sovico	3	3	-	1	-	-	-	7
Sulbiate	14	1	-	3	1	-	-	19
Trezzano Rosa	123	-	-	3	-	-	-	126
Trezzano sul Naviglio	-	3	-	-	-	-	1	4
Trezzo sull'Adda	15	5	-	12	1	-	2	35
Tribiano	2	1	-	4	-	2	1	10
Triuggio	1	1	-	6	3	2	2	15
Truccazzano	19	15	-	11	-	1	4	50
Turbigo	1	-	-	6	1	-	-	8
Usmate Velate	8	3	2	7	1	-	-	21
Vanzaghelo	9	1	-	1	3	-	-	14
Vanzago	2	6	-	4	-	1	-	13
Vaprio d'Adda	20	1	2	12	1	-	3	39
Varedo	1	8	-	-	-	2	-	11
Vedano al Lambro	-	-	1	-	1	-	-	2
Veduggio con Colzano	6	-	2	1	3	2	1	15
Verano Brianza	-	-	-	4	2	-	1	7
Vermezzo	2	2	-	5	-	-	-	9
Vernate	12	6	1	8	-	1	2	30
Vignate	5	4	-	5	1	-	1	16
Villa Cortese	3	5	1	-	-	-	-	9
Villasanta	1	2	-	2	2	-	-	7
Vimercate	14	5	1	14	3	-	4	41
Vimodrone	2	2	-	3	-	-	-	7
Vittuone	9	3	-	2	-	-	-	14
Vizzolo Predabissi	4	2	-	3	1	-	-	10
Zelo Surrigone	3	2	-	3	-	-	-	8
Zibido San Giacomo	5	10	-	7	2	1	1	26
TOTALE	2.250	651	120	1.100	282	50	203	4.656
ZONE ALTIMETRICHE								
Montagna	-	-	-	-	-	-	-	-
Collina	125	27	7	58	25	5	10	257
Pianura	2.125	624	113	1.042	257	45	193	4.399
TOTALE	2.250	651	120	1.100	282	50	203	4.656

Tavola 4.5 - Superficie totale per titolo di possesso dei terreni, comune e zona altimetrica (superficie in ettari)

COMUNI ZONE ALTIMETRICHE	TITOLO DI POSSESSO DEI TERRENI							Totale
	Proprietà	Affitto	Uso gratuito	Parte in proprietà e parte in affitto	Parte in proprietà e parte in uso gratuito	Parte in affitto e parte in uso gratuito	Parte in proprietà, parte in affitto e parte in uso gratuito	
Abbiategrosso	1.269,04	1.222,31	34,23	664,11	211,32	38,42	87,13	3.526,56
Agrate Brianza	91,20	22,97	2,11	124,16	81,11	-	92,31	413,86
Aicurzio	1,27	28,07	-	241,93	10,76	-	-	282,03
Albairate	673,82	207,53	-	329,79	-	-	-	1.211,14
Albate	58,18	-	-	-	-	-	193,37	251,55
Arconate	7,03	137,00	1,55	597,12	1,09	-	100,98	844,77
Arcore	36,24	66,40	-	84,92	35,64	-	51,92	275,12
Arese	-	-	-	40,47	-	-	-	40,47
Arluno	116,58	25,20	-	336,27	1,02	-	-	479,07
Assago	267,72	55,20	-	14,27	-	-	-	337,19
Bareggio	124,30	39,01	-	221,54	13,24	10,46	-	408,55
Barlassina	-	-	-	-	-	-	28,56	28,56
Basiano	35,13	0,92	-	88,87	-	-	89,66	214,58
Basiglio	266,31	-	-	322,10	-	-	-	588,41
Bellinzago Lombardo	49,39	82,18	-	425,71	-	-	35,44	592,72
Bellusco	74,23	17,71	6,00	164,76	-	-	-	262,70
Bernareggio	11,83	0,63	-	193,42	1,45	-	-	207,33
Bernate Ticino	183,43	-	-	191,76	-	-	-	375,19
Besana in Brianza	108,73	106,86	-	396,50	10,71	10,49	23,68	656,97
Besate	513,64	37,40	-	632,11	-	-	-	1.183,15
Biassono	6,02	19,26	3,50	48,08	-	9,65	10,90	97,41
Binasco	29,73	86,24	-	-	-	-	-	115,97
Boffalora Sopra Ticino	20,50	-	-	414,79	-	-	-	435,29
Bollate	51,09	59,50	2,30	16,63	143,59	43,37	138,36	454,84
Bovisio-Masciago	10,62	1,93	-	3,50	-	-	22,93	38,98
Bresso	2,30	-	-	1.109,63	-	-	-	1.111,93
Briosco	37,74	2,52	-	42,10	108,83	-	2,12	193,31
Brugherio	13,77	88,97	-	75,46	12,57	6,48	132,74	329,99
Bubbiano	19,07	-	-	85,02	39,00	-	-	143,09
Buccinasco	161,94	344,52	-	155,93	-	-	47,21	709,60
Burago di Molgora	99,30	3,77	-	-	-	-	-	103,07
Buscate	19,97	56,64	-	183,34	-	-	-	259,95
Busnago	41,86	-	-	160,75	0,60	2,60	-	205,81
Bussero	1,00	181,42	1,00	41,23	12,07	-	54,81	291,53
Busto Garolfo	78,51	56,94	-	569,97	-	-	-	705,42
Calvignasco	44,93	-	-	114,77	53,40	-	-	213,10
Cambiago	49,66	8,60	21,50	45,49	-	14,68	130,88	270,81
Camparada	9,29	-	-	-	20,66	-	21,31	51,26
Canegrate	-	-	-	111,28	5,40	-	-	116,68
Caponago	87,27	3,89	-	88,17	-	24,72	48,60	252,65
Carate Brianza	52,55	17,00	2,09	72,11	-	-	-	143,75
Carnate	-	1,31	-	43,35	-	-	-	44,66
Carpiano	494,44	315,17	-	553,55	-	-	312,87	1.676,03
Carugate	32,05	89,07	-	-	-	-	-	121,12
Casarle	209,61	118,77	-	288,72	-	-	-	617,10
Casorezzo	175,83	65,23	-	378,48	-	-	-	619,54
Cassano d'Adda	206,84	108,98	0,65	418,37	4,38	-	151,00	890,22
Cassina de' Pecchi	95,26	-	0,41	323,98	-	-	-	419,65
Cassinetta di Lugagnano	38,12	-	-	155,67	4,58	-	32,23	230,60
Castano Primo	163,50	12,20	-	341,99	11,08	-	28,70	557,47
Cavenago di Brianza	5,18	-	-	50,39	3,79	-	-	59,36
Ceriano Laghetto	2,75	1,31	-	209,81	-	-	31,13	245,00
Cernusco sul Naviglio	60,59	80,25	12,00	88,09	21,30	78,34	34,79	375,36
Cerro al Lambro	281,93	353,42	-	285,22	-	-	-	920,57
Cerro Maggiore	27,94	7,49	-	144,01	4,47	-	87,62	271,53
Cesano Boscone	9,80	15,30	-	0,80	-	-	55,30	81,20
Cesano Maderno	19,84	10,40	70,60	6,75	26,00	-	7,95	141,54
Cesate	9,74	4,89	-	119,76	-	-	-	134,39
Cinisello Balsamo	61,84	-	-	94,69	-	-	-	156,53
Cislano	221,61	158,00	30,59	732,69	-	-	-	1.142,89
Cogliate	1,56	153,00	23,00	98,07	-	-	-	275,63
Cologno Monzese	57,17	8,10	-	91,17	-	-	-	156,44
Colturano	22,22	119,78	-	116,16	-	-	-	258,16
Concorezzo	20,18	63,90	-	181,11	7,07	-	-	272,26
Corbetta	218,56	142,75	6,49	516,45	79,00	-	328,74	1.291,99
Cormano	13,89	3,00	-	8,53	5,24	-	-	30,66
Cornaredo	14,62	34,74	-	73,50	2,10	6,91	95,31	227,18

Tavola 4.5 - Superficie totale per titolo di possesso dei terreni, comune e zona altimetrica (*superficie in ettari*)

COMUNI ZONE ALTIMETRICHE	TITOLO DI POSSESSO DEI TERRENI							Totale
	Proprietà	Affitto	Uso gratuito	Parte in proprietà e parte in affitto	Parte in proprietà e parte in uso gratuito	Parte in affitto e parte in uso gratuito	Parte in proprietà, parte in affitto e parte in uso gratuito	
Cornate d'Adda	72,63	45,05	0,19	212,92	128,53	4,82	242,88	707,02
Correzzana	15,30	1,30	-	-	8,13	-	-	24,73
Cuggiono	133,34	42,05	-	513,59	-	-	-	688,98
Cusago	170,60	147,84	-	328,13	-	-	-	646,57
Cusano Milanino	-	-	-	7,99	-	-	-	7,99
Dairago	150,38	-	-	198,71	-	-	-	349,09
Desio	13,81	56,96	30,69	76,78	24,13	-	43,09	245,46
Dresano	-	3,49	-	97,57	-	-	64,64	165,70
Gaggiano	839,84	347,32	-	700,20	-	-	13,25	1.900,61
Garbagnate Milanese	5,66	67,73	-	27,74	-	-	-	101,13
Gessate	39,47	14,80	-	127,17	6,04	-	112,56	300,04
Giussano	29,66	3,82	5,56	65,81	2,80	-	36,93	144,58
Gorgonzola	324,45	22,59	-	119,91	63,28	-	69,07	599,30
Grezzago	108,27	-	-	110,22	81,92	-	10,24	310,65
Gudo Visconti	15,20	173,49	-	121,62	8,37	36,64	64,01	419,33
Inveruno	158,53	10,48	3,36	440,98	26,09	-	-	639,44
Inzago	235,43	51,91	-	348,33	-	24,75	190,59	851,01
Lacchiarella	191,48	220,53	4,03	1.138,15	-	-	-	1.554,19
Lainate	81,97	41,55	-	195,83	-	-	14,00	333,35
Lazzate	1,62	67,62	0,54	160,64	-	-	-	230,42
Legnano	2,06	0,69	-	249,62	38,97	-	-	291,34
Lentate sul Seveso	7,30	31,98	1,41	628,05	11,40	-	-	680,14
Lesmo	50,15	-	-	28,64	-	-	60,68	139,47
Limbate	20,83	46,41	24,22	180,38	18,35	-	-	290,19
Liscate	180,49	292,77	21,00	14,66	-	-	-	508,92
Lissone	0,58	4,71	71,91	42,94	14,58	0,98	-	135,70
Locate di Triulzi	36,26	682,87	1,00	-	-	-	-	720,13
Macherio	22,80	-	-	28,18	-	-	-	50,98
Magenta	1.146,36	86,48	-	367,97	88,10	-	36,79	1.725,70
Magnago	35,71	1,23	-	59,32	2,22	40,74	153,14	292,36
Marcallo con Casone	56,13	93,68	-	222,72	-	-	-	372,53
Masate	14,00	9,53	-	150,43	72,98	12,44	39,43	298,81
Meda	11,28	1,31	-	27,98	-	-	-	40,57
Mediglia	332,12	496,84	13,00	862,72	39,70	-	43,43	1.787,81
Melegnano	66,93	25,60	-	248,00	-	-	-	340,53
Melzo	585,25	-	-	-	-	-	-	585,25
Mesero	30,38	9,71	-	93,23	-	-	69,25	202,57
Mezzago	20,01	49,95	2,47	178,23	20,52	-	4,00	275,18
Milano	287,79	2.533,02	67,29	833,92	18,20	125,53	48,97	3.914,72
Misinto	14,13	3,17	0,91	58,55	-	-	73,63	150,39
Monza	15,50	216,66	78,29	78,92	67,55	4,03	96,93	557,88
Morimondo	115,78	1.395,03	-	618,69	-	-	13,43	2.142,93
Motta Visconti	361,17	118,32	-	296,61	-	-	-	776,10
Muggio'	4,42	9,16	-	89,62	3,77	-	132,99	239,96
Nerviano	36,90	16,95	-	173,91	24,85	-	232,49	485,10
Nosate	49,25	158,88	-	33,44	-	-	-	241,57
Nova Milanese	10,91	20,28	-	42,89	0,30	-	-	74,38
Novate Milanese	0,37	126,82	-	91,61	-	-	-	218,80
Noviglio	114,47	339,02	6,10	1.293,01	-	-	-	1.752,60
Opera	1,42	257,44	-	-	-	-	-	258,86
Ornago	117,37	3,26	-	431,82	28,72	-	1,89	583,06
Ossona	40,82	22,51	9,09	87,42	9,77	18,09	129,68	317,38
Ozzero	63,21	418,47	12,20	736,57	100,98	-	110,46	1.441,89
Paderno Dugnano	34,14	57,89	23,60	49,45	36,44	16,81	91,37	309,70
Pantigliate	372,77	91,80	-	-	-	-	96,16	560,73
Parabiago	28,79	67,01	-	481,61	13,33	2,36	-	593,10
Paullo	285,06	-	-	291,23	-	-	-	576,29
Pero	-	4,18	-	3,02	-	17,61	28,79	53,60
Peschiera Borromeo	397,95	-	-	87,45	-	-	88,66	574,06
Pessano con Bornago	41,04	16,39	-	173,23	4,46	-	19,19	254,31
Pieve Emanuele	68,68	285,83	1,05	-	-	78,51	-	434,07
Pioltello	23,00	229,78	23,74	84,10	7,64	-	-	368,26
Pogliano Milanese	7,50	30,30	-	7,79	-	-	-	45,59
Pozzo d'Adda	97,63	8,13	5,50	9,00	-	-	101,70	221,96
Pozzuolo Martesana	657,55	102,34	1,54	317,38	-	15,78	-	1.094,59
Pregnana Milanese	1,40	26,01	-	53,56	-	-	-	80,97
Renate	7,95	20,04	-	2,00	15,29	-	-	45,28

Tavola 4.5 - Superficie totale per titolo di possesso dei terreni, comune e zona altimetrica (superficie in ettari)

COMUNI ZONE ALTIMETRICHE	TITOLO DI POSSESSO DEI TERRENI							Totale
	Proprietà	Affitto	Uso gratuito	Parte in proprietà e parte in affitto	Parte in proprietà e parte in uso gratuito	Parte in affitto e parte in uso gratuito	Parte in proprietà, parte in affitto e parte in uso gratuito	
Rescaldina	13,72	27,78	-	106,11	-	-	-	147,61
Rho	92,04	71,26	2,45	438,61	14,25	10,53	89,29	718,43
Robecchetto con Induno	200,12	118,39	-	576,61	-	-	73,90	969,02
Robecco sul Naviglio	235,67	428,31	14,47	822,40	16,66	-	-	1.517,51
Rodano	658,29	-	-	587,05	-	-	-	1.245,34
Roncello	6,70	15,55	-	125,24	6,24	-	1,20	154,93
Ronco Briantino	6,11	-	-	156,81	-	-	18,63	181,55
Rosate	496,96	594,71	-	158,90	-	-	-	1.250,57
Rozzano	111,25	5,28	-	153,72	46,35	-	-	316,60
San Colombano al Lambro	526,12	62,76	9,81	182,66	90,09	3,09	7,00	881,53
San Donato Milanese	11,16	183,49	-	-	-	-	-	194,65
San Giorgio Su Legnano	3,81	-	-	-	-	-	-	3,81
San Giuliano Milanese	200,23	833,93	204,76	162,08	39,28	-	169,60	1.609,88
Santo Stefano Ticino	20,40	382,62	-	114,78	-	-	-	517,80
San Vittore Olona	15,75	4,01	-	30,77	-	-	91,69	142,22
San Zenone al Lambro	195,10	-	-	308,03	-	-	-	503,13
Sedriano	60,46	5,96	-	314,94	8,06	-	23,71	413,13
Segrate	60,77	17,84	-	118,27	-	17,00	48,63	262,51
Senago	37,40	80,63	0,01	32,41	-	-	-	150,45
Seregno	32,79	44,58	2,38	40,95	13,08	-	46,36	180,14
Sesto San Giovanni	10,30	-	-	-	-	20,89	22,70	53,89
Settala	235,96	388,12	-	383,40	-	-	103,57	1.111,05
Settimo Milanese	55,87	178,59	-	103,36	-	7,96	48,21	393,99
Seveso	9,88	0,26	52,10	-	2,87	-	1,74	66,85
Solaro	23,38	59,71	-	35,84	4,72	-	-	123,65
Sovico	1,68	2,32	-	2,10	-	-	-	6,10
Sulbiate	29,80	75,74	-	130,11	18,44	-	-	254,09
Trezzano Rosa	125,75	-	-	60,52	-	-	-	186,27
Trezzano sul Naviglio	-	437,11	-	-	-	-	29,13	466,24
Trezzo sull'Adda	38,85	28,01	-	350,29	1,04	-	71,01	489,20
Tribiano	51,94	22,95	-	154,58	-	205,92	82,27	517,66
Triuggio	0,39	32,15	-	161,39	21,63	35,19	74,15	324,90
Truccazzano	249,53	635,64	-	420,17	-	15,34	152,09	1.472,77
Turbigo	4,50	-	-	156,60	49,52	-	-	210,62
Usmate Velate	34,44	12,72	4,52	126,98	18,84	-	-	197,50
Vanzaghella	27,62	14,04	-	67,01	7,66	-	-	116,33
Vanzago	125,14	119,83	-	106,58	-	28,87	-	380,42
Vaprio d'Adda	17,44	0,79	1,09	235,66	21,65	-	16,50	293,13
Varedo	0,58	34,47	-	-	-	23,75	-	58,80
Vedano al Lambro	-	-	1,30	-	4,10	-	-	5,40
Veduggio con Colzano	8,73	-	8,03	17,65	15,14	54,71	10,08	114,34
Verano Brianza	-	-	-	28,85	3,32	-	18,00	50,17
Vermezzo	68,82	45,96	-	362,00	-	-	-	476,78
Vernate	180,91	336,42	0,60	582,87	-	74,79	156,85	1.332,44
Vignate	34,79	174,45	-	97,50	31,31	-	70,80	408,85
Villa Cortese	234,83	136,12	0,14	-	-	-	-	371,09
Villasanta	0,12	20,83	-	13,73	16,69	-	-	51,37
Vimercate	45,99	92,26	0,52	306,07	44,87	-	276,91	766,62
Vimodrone	11,26	17,62	-	75,76	-	-	-	104,64
Vittuone	90,55	62,82	-	131,98	-	-	-	285,35
Vizzolo Predabissi	315,77	64,22	-	229,67	124,50	-	-	734,16
Zelo Surrigone	167,13	90,37	-	75,98	-	-	-	333,48
Zibido San Giacomo	290,46	574,99	-	424,71	140,19	134,95	38,03	1.603,33
TOTALE	21.130,77	21.114,24	928,89	37.803,23	2.679,38	1.278,20	6.754,92	91.689,63
ZONE ALTIMETRICHE								
Montagna	-	-	-	-	-	-	-	-
Collina	354,93	196,41	20,20	942,03	225,35	100,39	246,95	2.086,26
Pianura	20.775,84	20.917,83	908,69	36.861,20	2.454,03	1.177,81	6.507,97	89.603,37
TOTALE	21.130,77	21.114,24	928,89	37.803,23	2.679,38	1.278,20	6.754,92	91.689,63

Tavola 4.6 - Superficie agricola utilizzata (SAU) per titolo di possesso dei terreni, comune e zona altimetrica *(superficie in ettari)*

COMUNI ZONE ALTIMETRICHE	TITOLO DI POSSESSO DEI TERRENI							Totale
	Proprietà	Affitto	Uso gratuito	Parte in proprietà e parte in affitto	Parte in proprietà e parte in uso gratuito	Parte in affitto e parte in uso gratuito	Parte in proprietà, parte in affitto e parte in uso gratuito	
Abbiategrosso	937,90	907,41	33,38	509,78	201,90	37,30	82,88	2.710,55
Agrate Brianza	77,81	28,90	2,09	104,92	66,81	-	92,31	372,84
Aicurzio	1,11	26,39	-	226,11	10,09	-	-	263,70
Albairate	564,49	294,53	-	210,38	-	-	-	1.069,40
Albiate	54,72	-	-	-	-	-	180,91	235,63
Arconate	4,72	125,03	1,42	562,20	-	-	91,26	784,63
Arcore	32,32	42,09	-	78,90	13,49	-	39,20	206,00
Arese	-	3,00	-	32,39	-	-	-	35,39
Arluno	81,64	24,14	0,80	311,42	-	-	-	418,00
Assago	261,36	53,34	-	13,77	-	-	-	328,47
Bareggio	117,33	38,35	-	213,62	13,15	10,46	-	392,91
Barlassina	-	-	-	-	-	-	28,43	28,43
Basiano	31,16	0,91	-	84,77	-	9,25	71,14	197,23
Basiglio	250,28	-	-	308,10	-	-	-	558,38
Bellinzago Lombardo	47,00	80,91	-	407,94	-	-	34,89	570,74
Bellusco	62,08	15,95	5,15	152,63	-	-	-	235,81
Bernareggio	10,58	0,57	-	183,94	1,43	-	-	196,52
Bernate Ticino	86,26	2,37	-	157,72	-	-	-	246,35
Besana in Brianza	85,54	89,36	-	359,11	9,46	6,37	22,75	572,59
Besate	184,43	35,11	-	580,57	-	-	-	800,11
Biassono	5,23	19,06	3,40	46,09	-	9,45	10,36	93,59
Binasco	28,42	82,63	-	-	-	-	-	111,05
Boffalora Sopra Ticino	16,81	3,32	-	378,65	-	-	-	398,78
Bollate	45,96	57,26	3,15	15,52	131,23	42,81	128,78	424,71
Bovisio-Masciago	8,00	1,93	-	3,10	-	-	17,93	30,96
Bresso	2,20	41,74	-	1.058,31	-	-	-	1.102,25
Briosco	28,84	2,17	-	32,10	81,34	-	2,01	146,46
Brugherio	13,40	136,19	3,97	20,89	7,80	6,48	123,41	312,14
Bubbiano	12,17	-	-	78,35	34,95	-	-	125,47
Buccinasco	147,69	372,24	-	112,68	-	-	43,14	675,75
Burago di Molgora	94,21	3,41	-	-	-	-	-	97,62
Buscate	7,05	57,61	-	170,25	-	-	-	234,91
Busnago	30,41	82,04	1,60	69,20	-	-	-	183,25
Bussero	11,93	178,50	1,00	40,13	-	-	53,30	284,86
Busto Garolfo	67,34	101,90	-	403,01	-	-	-	572,25
Calvignasco	38,80	-	-	99,27	51,57	-	-	189,64
Cambiago	43,34	8,28	18,97	42,74	-	12,88	126,31	252,52
Camparada	8,21	-	-	-	18,86	-	20,73	47,80
Canegrate	-	32,24	3,96	71,63	-	-	-	107,83
Caponago	82,09	3,87	24,52	86,91	-	-	47,49	244,88
Carate Brianza	40,36	21,52	1,86	49,24	-	-	-	112,98
Carnate	-	1,00	-	40,37	-	-	-	41,37
Carpiano	447,65	301,28	-	506,83	-	-	283,04	1.538,80
Carugate	27,92	59,07	-	-	-	-	-	86,99
Casarile	188,31	105,04	-	269,54	-	-	-	562,89
Casorezzo	145,46	53,90	-	354,63	-	-	-	553,99
Cassano d'Adda	188,78	171,03	0,62	323,64	4,28	-	145,83	834,18
Cassina de' Pecchi	88,79	-	0,41	309,86	-	-	-	399,06
Cassinetta di Lugagnano	35,56	-	-	149,29	4,23	-	29,95	219,03
Castano Primo	129,21	29,85	-	309,18	7,46	-	28,05	503,75
Cavenago di Brianza	5,25	4,48	-	37,25	2,48	-	-	49,46
Ceriano Laghetto	2,49	95,55	-	105,71	-	-	29,86	233,61
Cernusco sul Naviglio	52,07	78,57	10,90	78,19	18,57	91,10	6,48	335,88
Cerro al Lambro	257,62	336,14	-	203,35	-	-	-	797,11
Cerro Maggiore	27,24	7,24	-	138,00	4,31	12,52	72,89	262,20
Cesano Boscone	9,80	13,20	-	-	-	-	52,30	75,30
Cesano Maderno	14,27	8,95	58,95	2,07	18,00	-	7,95	110,19
Cesate	7,28	3,11	-	111,28	-	-	-	121,67
Cinisello Balsamo	59,99	18,10	-	70,98	-	-	-	149,07
Cislino	184,63	142,99	13,46	667,49	-	-	-	1.008,57
Cogliate	1,42	143,40	0,05	87,56	-	-	-	232,43
Cologno Monzese	54,45	7,84	-	85,37	-	-	-	147,66
Colturano	21,80	111,96	-	111,01	-	-	-	244,77
Concorezzo	17,23	63,27	4,80	172,69	1,42	-	-	259,41
Corbetta	164,58	126,13	6,06	468,66	65,91	-	293,21	1.124,55
Cormano	13,26	2,60	-	7,53	4,80	-	-	28,19
Cornaredo	11,10	40,08	-	72,18	0,04	6,67	71,64	201,71

Tavola 4.6 - Superficie agricola utilizzata (SAU) per titolo di possesso dei terreni, comune e zona altimetrica (superficie in ettari)

COMUNI ZONE ALTIMETRICHE	TITOLO DI POSSESSO DEI TERRENI							Totale
	Proprietà	Affitto	Uso gratuito	Parte in proprietà e parte in affitto	Parte in proprietà e parte in uso gratuito	Parte in affitto e parte in uso gratuito	Parte in proprietà, parte in affitto e parte in uso gratuito	
Cornate d'Adda	66,21	43,09	0,19	178,52	125,35	3,45	230,28	647,09
Correzzana	11,22	1,06	-	-	6,28	-	-	18,56
Cuggiono	98,63	42,36	-	495,89	-	-	-	636,88
Cusago	158,05	199,63	-	260,23	-	-	-	617,91
Cusano Milanino	-	2,39	-	4,64	-	-	-	7,03
Dairago	96,70	39,76	-	146,74	-	-	-	283,20
Desio	12,16	131,90	30,29	-	19,11	4,27	29,49	227,22
Dresano	-	1,91	-	93,55	-	-	56,84	152,30
Gaggiano	801,99	321,92	-	650,68	-	-	6,62	1.781,21
Garbagnate Milanese	4,99	85,94	-	-	-	-	-	90,93
Gessate	37,39	11,72	-	121,09	5,83	-	109,32	285,35
Giussano	20,33	36,97	4,54	20,30	2,80	35,62	-	120,56
Gorgonzola	307,61	21,46	-	112,87	59,67	-	65,42	567,03
Grezzago	106,17	-	-	109,01	81,13	-	10,11	306,42
Gudo Visconti	8,45	168,43	-	116,90	7,77	34,79	59,74	396,08
Inveruno	148,30	62,66	3,20	359,31	23,39	-	-	596,86
Inzago	219,80	48,98	-	332,80	-	23,75	181,54	806,87
Lacchiarella	187,21	212,82	4,00	1.105,37	-	-	-	1.509,40
Lainate	81,67	41,55	-	194,83	-	-	14,00	332,05
Lazzate	1,59	66,78	0,54	153,75	-	-	-	222,66
Legnano	0,44	75,00	8,75	153,32	27,97	-	-	265,48
Lentate sul Seveso	6,72	23,52	1,03	390,15	10,37	-	-	431,79
Lesmo	34,74	-	-	27,00	-	-	53,67	115,41
Limbate	21,73	28,14	21,91	151,77	12,26	-	-	235,81
Liscate	163,90	278,90	20,75	13,65	-	-	-	477,20
Lissone	0,50	3,51	71,91	41,62	14,22	0,98	-	132,74
Locate di Triulzi	33,63	630,17	1,00	-	-	-	-	664,80
Macherio	19,44	-	-	27,79	-	-	-	47,23
Magenta	328,91	104,64	-	300,42	83,21	-	35,60	852,78
Magnago	23,01	0,85	-	61,72	1,84	48,16	134,68	270,26
Marcallo con Casone	47,45	103,97	-	203,03	-	-	-	354,45
Masate	81,70	9,00	-	130,87	-	11,52	34,43	267,52
Meda	10,68	14,49	-	8,50	-	-	-	33,67
Mediglia	296,30	509,92	11,80	740,64	34,93	-	40,24	1.633,83
Melegnano	57,25	24,00	-	222,48	-	-	-	303,73
Melzo	565,81	-	-	-	-	-	-	565,81
Mesero	29,03	9,43	-	90,80	-	-	68,60	197,86
Mezzago	17,20	180,69	2,34	41,72	19,69	-	3,80	265,44
Milano	266,69	2.393,99	56,23	672,55	18,10	123,36	46,52	3.577,44
Misinto	12,80	3,17	0,91	57,94	-	-	73,16	147,98
Monza	13,97	212,85	71,43	74,03	66,16	4,00	87,26	529,70
Morimondo	100,14	1.211,32	-	503,00	-	-	12,83	1.827,29
Motta Visconti	26,12	112,44	-	115,66	-	-	-	254,22
Muggio'	1,41	24,46	-	70,71	3,74	-	116,88	217,20
Nerviano	25,89	44,26	2,85	116,12	20,67	-	215,44	425,23
Nosate	31,02	116,01	-	24,95	-	-	-	171,98
Nova Milanese	9,83	17,99	-	36,60	0,30	-	-	64,72
Novate Milanese	0,15	154,26	-	56,12	-	-	-	210,53
Noviglio	110,90	320,43	5,00	1.221,47	-	-	-	1.657,80
Opera	1,25	240,38	-	-	-	-	-	241,63
Ornago	99,01	3,20	-	419,18	28,72	-	1,24	551,35
Ossona	36,92	21,55	11,04	81,10	4,62	81,27	59,07	295,57
Ozzero	48,04	392,02	11,07	418,70	94,50	-	99,35	1.063,68
Paderno Dugnano	30,76	75,29	23,57	30,11	36,19	16,51	88,67	301,10
Pantigliate	357,24	90,34	-	-	-	-	93,12	540,70
Parabiago	27,84	62,07	-	457,08	12,78	2,32	-	562,09
Paullo	269,84	-	-	264,96	-	-	-	534,80
Pero	-	4,18	-	3,02	-	17,61	28,79	53,60
Peschiera Borromeo	368,69	15,89	-	69,64	-	-	84,45	538,67
Pessano con Bornago	36,55	62,43	-	114,35	3,85	-	18,08	235,26
Pieve Emanuele	64,25	269,95	0,82	-	-	69,26	-	404,28
Pioltello	18,50	217,56	21,00	76,50	7,00	-	-	340,56
Pogliano Milanese	6,53	27,69	-	7,38	-	-	-	41,60
Pozzo d'Adda	93,17	7,86	5,35	8,89	-	-	95,11	210,38
Pozzuolo Martesana	624,05	108,43	1,42	293,68	-	15,66	-	1.043,24
Pregnana Milanese	0,80	25,56	-	49,21	-	-	-	75,57
Renate	6,63	21,07	-	-	11,89	-	-	39,59

Tavola 4.6 - Superficie agricola utilizzata (SAU) per titolo di possesso dei terreni, comune e zona altimetrica *(superficie in ettari)*

COMUNI ZONE ALTIMETRICHE	TITOLO DI POSSESSO DEI TERRENI							Totale
	Proprietà	Affitto	Uso gratuito	Parte in proprietà e parte in affitto	Parte in proprietà e parte in uso gratuito	Parte in affitto e parte in uso gratuito	Parte in proprietà, parte in affitto e parte in uso gratuito	
Rescaldina	13,49	25,78	-	99,33	-	-	-	138,60
Rho	90,03	172,13	2,40	314,82	6,03	15,08	77,04	677,53
Robecchetto con Induno	164,03	103,17	-	459,54	-	-	70,49	797,23
Robecco sul Naviglio	176,17	259,74	14,19	737,07	16,09	-	-	1.203,26
Rodano	619,72	54,12	-	505,66	-	-	-	1.179,50
Roncello	6,42	13,23	-	122,56	5,44	-	1,20	148,85
Ronco Briantino	5,91	-	-	149,01	-	-	17,89	172,81
Rosate	467,68	560,31	-	149,51	-	-	-	1.177,50
Rozzano	103,05	4,60	-	124,76	37,19	-	-	269,60
San Colombano al Lambro	416,87	50,10	9,03	171,10	80,66	2,45	5,84	736,05
San Donato Milanese	8,04	169,63	-	-	-	-	-	177,67
San Giorgio Su Legnano	3,48	-	-	-	-	-	-	3,48
San Giuliano Milanese	190,91	781,25	196,04	154,44	36,79	-	157,37	1.516,80
Santo Stefano Ticino	20,00	366,47	-	111,57	-	-	-	498,04
San Vittore Olona	13,57	3,65	-	28,27	-	-	86,91	132,40
San Zenone al Lambro	172,39	2,00	-	276,83	-	-	-	451,22
Sedriano	55,95	5,56	-	299,39	7,98	-	23,14	392,02
Segrate	60,53	17,57	-	113,04	-	16,00	42,50	249,64
Senago	23,27	58,48	0,01	31,15	-	-	-	112,91
Seregno	30,95	49,43	2,82	35,02	11,22	38,52	6,78	174,74
Sesto San Giovanni	9,08	-	-	-	-	16,91	20,72	46,71
Settala	218,48	379,29	-	347,15	-	-	98,11	1.043,03
Settimo Milanese	54,63	172,57	-	85,69	-	36,41	15,33	364,63
Seveso	5,93	0,25	49,00	-	2,81	1,59	-	59,58
Solaro	22,00	59,71	-	35,27	4,62	-	-	121,60
Sovico	0,84	1,49	-	2,10	-	-	-	4,43
Sulbiate	27,57	72,90	-	118,67	17,63	-	-	236,77
Trezzano Rosa	124,70	-	-	55,72	-	-	-	180,42
Trezzano sul Naviglio	-	389,60	-	-	-	-	28,39	417,99
Trezzo sull'Adda	34,44	26,78	-	332,78	0,95	-	66,84	461,79
Tribiano	49,71	20,75	-	148,64	-	197,18	79,08	495,36
Triuggio	-	55,79	-	125,05	18,07	70,55	25,40	294,86
Truccazzano	214,65	485,32	-	354,20	-	14,39	135,94	1.204,50
Turbigo	4,78	-	-	139,04	-	-	-	143,82
Usmate Velate	27,54	59,93	22,61	70,61	-	-	-	180,69
Vanzaghella	18,00	12,01	-	65,51	4,99	-	-	100,51
Vanzago	64,60	157,95	-	58,44	-	27,68	-	308,67
Vaprio d'Adda	15,66	77,15	1,03	146,62	18,95	-	16,29	275,70
Varedo	0,56	34,40	-	-	-	23,72	-	58,68
Vedano al Lambro	-	-	4,25	-	-	-	-	4,25
Veduggio con Colzano	7,11	33,70	6,90	16,67	13,82	19,97	9,66	107,83
Verano Brianza	-	-	-	25,60	3,24	-	17,33	46,17
Vermezzo	66,23	41,37	-	343,40	-	-	-	451,00
Vernate	165,43	321,64	0,40	543,64	-	70,94	148,45	1.250,50
Vignate	34,66	215,18	-	45,61	30,04	-	69,31	394,80
Villa Cortese	201,17	121,57	0,07	-	-	-	-	322,81
Villasanta	0,06	19,96	-	12,52	16,08	-	-	48,62
Vimercate	42,26	85,26	5,76	287,15	28,37	28,22	245,57	722,59
Vimodrone	11,06	21,24	-	68,74	-	-	-	101,04
Vittuone	65,75	58,18	-	120,91	-	-	-	244,84
Vizzolo Predabissi	300,27	86,18	-	193,26	116,06	-	-	695,77
Zelo Surrigone	150,19	85,62	-	67,94	-	-	-	303,75
Zibido San Giacomo	279,36	604,86	-	330,52	132,97	129,87	35,99	1.513,57
TOTALE	17.434,43	21.091,13	907,97	32.288,43	2.227,92	1.447,30	5.994,35	81.391,53
ZONE ALTIMETRICHE								
Montagna	-	-	-	-	-	-	-	-
Collina	270,52	321,57	35,91	725,68	165,76	132,51	151,55	1.803,50
Pianura	17.163,91	20.769,56	872,06	31.562,75	2.062,16	1.314,79	5.842,80	79.588,03
TOTALE	17.434,43	21.091,13	907,97	32.288,43	2.227,92	1.447,30	5.994,35	81.391,53

Tavola 4.7 - Aziende per classe di superficie totale, comune e zona altimetrica

COMUNI ZONE ALTIMETRICHE	CLASSI DI SUPERFICIE TOTALE (superficie in ettari)									Totale
	Senza superficie	Meno di 1	1 -- 2	2 -- 5	5 -- 10	10 -- 20	20 -- 50	50 -- 100	100 ed oltre	
Abbiategrosso	-	6	5	12	15	17	36	12	5	108
Agrate Brianza	-	8	14	9	8	4	6	1	-	50
Aicurzio	-	3	2	1	2	2	1	1	1	13
Albairate	2	-	1	2	4	5	14	4	3	35
Albate	-	1	-	1	-	1	3	2	-	8
Arconate	-	-	6	4	5	1	4	5	2	27
Arcore	-	2	1	2	1	3	3	2	-	14
Arese	-	-	-	1	-	-	1	-	-	2
Arluno	-	19	11	10	3	6	5	1	1	56
Assago	-	1	-	-	-	1	1	1	2	6
Bareggio	-	20	16	11	6	3	6	1	-	63
Barlassina	-	-	-	-	-	-	1	-	-	1
Basiano	-	8	5	4	-	3	2	1	-	23
Basiglio	-	1	-	-	1	-	-	-	3	5
Bellinzago Lombardo	-	-	-	3	6	6	8	3	-	26
Bellusco	-	43	12	2	4	3	3	1	-	68
Bernareggio	-	20	5	1	1	3	2	1	-	33
Bernate Ticino	-	8	4	6	3	4	6	1	-	32
Besana in Brianza	-	24	21	19	11	12	6	2	-	95
Besate	-	13	9	8	1	2	5	6	2	46
Biassono	-	3	2	5	2	4	-	-	-	16
Binasco	-	-	-	-	-	1	1	1	-	3
Boffalora Sopra Ticino	-	-	-	3	3	5	6	-	1	18
Bollate	-	2	3	5	4	5	6	2	-	27
Bovisio-Masciago	-	-	1	1	-	1	1	-	-	4
Bresso	-	-	1	1	-	1	1	-	1	5
Briosco	-	6	9	10	3	2	1	1	-	32
Brugherio	-	3	3	2	2	5	2	2	-	19
Bubbiano	-	1	-	8	1	3	2	-	-	15
Buccinasco	-	2	-	2	-	1	4	3	1	13
Burago di Molgora	-	3	-	2	-	-	1	1	-	7
Buscate	-	2	1	2	5	2	4	1	-	17
Busnago	-	9	6	4	4	3	3	-	-	29
Bussero	-	-	2	2	1	2	2	-	1	10
Busto Garolfo	-	8	5	6	6	9	9	1	1	45
Calvignasco	-	-	-	-	-	4	-	1	1	6
Cambiago	-	2	2	8	2	5	1	2	-	22
Camparada	-	2	4	1	-	-	2	-	-	9
Canegrate	-	-	-	-	1	3	2	-	-	6
Caponago	-	2	3	4	1	4	5	-	-	19
Carate Brianza	1	6	8	4	2	4	2	-	-	27
Carnate	-	-	1	-	1	-	1	-	-	3
Carpiano	-	-	-	-	1	1	6	3	6	17
Carugate	-	-	1	2	1	-	1	1	-	6
Casarile	-	-	-	1	-	5	3	4	1	14
Casorezzo	-	-	1	2	1	2	5	1	2	14
Cassano d'Adda	-	4	2	11	14	14	14	1	1	61
Cassina de' Pecchi	-	4	3	1	-	-	3	4	-	15
Cassinetta di Lugagnano	-	-	2	1	2	4	2	1	-	12
Castano Primo	2	1	-	1	3	8	3	3	1	22
Cavenago di Brianza	-	1	2	6	1	-	1	-	-	11
Ceriano Laghetto	-	-	3	-	1	-	2	1	1	8
Cernusco sul Naviglio	-	14	16	17	8	3	6	-	-	64
Cerro al Lambro	-	-	-	1	-	3	2	6	3	15
Cerro Maggiore	-	2	4	3	2	5	4	1	-	21
Cesano Boscone	-	1	-	1	1	1	-	1	-	5
Cesano Maderno	-	2	-	1	5	1	1	1	-	11
Cesate	-	-	-	2	2	-	3	-	-	7
Cinisello Balsamo	-	-	1	-	-	1	-	2	-	4
Cislano	1	-	3	6	8	3	4	10	1	36
Cogliate	-	1	1	-	2	-	3	2	-	9
Cologno Monzese	-	-	-	2	1	-	2	1	-	6
Colturano	-	-	-	-	1	2	3	2	-	8
Concorezzo	-	7	4	8	2	4	5	-	-	30
Corbetta	-	58	34	23	10	11	18	2	1	157
Cormano	-	-	-	1	4	-	-	-	-	5
Comaredo	-	5	2	1	4	4	3	1	-	20

Tavola 4.7 - Aziende per classe di superficie totale, comune e zona altimetrica

COMUNI ZONE ALTIMETRICHE	CLASSI DI SUPERFICIE TOTALE (superficie in ettari)									Totale
	Senza superficie	Meno di 1	1 -- 2	2 -- 5	5 -- 10	10 -- 20	20 -- 50	50 -- 100	100 ed oltre	
Cornate d'Adda	-	36	13	18	3	7	3	6	-	86
Correzzana	1	-	5	2	2	-	-	-	-	10
Cuggiono	-	11	9	12	4	6	9	4	-	55
Cusago	-	1	-	4	2	2	6	3	1	19
Cusano Milanino	-	-	-	1	1	-	-	-	-	2
Dairago	-	-	1	-	2	2	2	1	1	9
Desio	-	3	1	6	3	4	4	-	-	21
Dresano	-	-	-	1	-	-	5	-	-	6
Gaggiano	-	-	1	1	2	4	2	17	4	31
Garbagnate Milanese	-	3	1	3	1	2	2	-	-	12
Gessate	-	1	4	3	4	4	3	2	-	21
Giussano	1	1	-	3	3	6	1	-	-	15
Gorgonzola	-	20	10	10	8	7	8	3	-	66
Grezzago	-	14	9	7	2	2	3	2	-	39
Gudo Visconti	-	-	1	2	2	-	1	2	2	10
Inveruno	1	5	6	9	7	10	8	3	-	49
Inzago	-	3	5	7	6	10	15	1	1	48
Lacchiarella	-	-	-	2	1	1	3	4	6	17
Lainate	-	4	1	4	2	2	7	1	-	21
Lazzate	-	2	2	-	1	-	-	1	1	7
Legnano	-	3	1	-	3	-	4	2	-	13
Lentate sul Seveso	-	3	2	1	2	1	6	2	1	18
Lesmo	-	-	-	2	-	3	1	1	-	7
Limbate	-	1	6	3	5	6	2	1	-	24
Liscate	1	-	-	-	2	4	6	4	-	17
Lissone	-	3	1	3	2	1	3	-	-	13
Locate di Triulzi	-	-	3	2	-	-	3	3	2	13
Macherio	-	1	-	-	1	1	1	-	-	4
Magenta	-	2	4	11	11	8	16	3	1	56
Magnago	-	10	2	2	2	4	2	2	-	24
Marcallo con Casone	-	-	-	5	3	2	6	2	-	18
Masate	-	-	2	2	2	2	1	3	-	12
Meda	-	4	1	-	2	1	-	-	-	8
Mediglia	-	-	1	2	4	4	13	9	3	36
Melegnano	-	1	-	1	-	3	2	-	1	8
Melzo	-	-	1	2	-	2	9	1	1	16
Mesero	-	1	3	2	1	4	4	-	-	15
Mezzago	-	15	4	10	2	4	5	-	-	40
Milano	-	26	17	17	16	17	29	14	8	144
Misinto	-	7	3	1	1	1	1	1	-	15
Monza	1	10	4	11	7	2	3	2	1	41
Morimondo	-	-	1	2	4	3	7	9	8	34
Motta Visconti	-	13	7	7	5	10	3	3	2	50
Muggio'	-	2	-	2	4	1	-	1	1	11
Nerviano	-	3	4	6	3	6	3	2	1	28
Nosate	-	-	1	1	2	-	2	-	1	7
Nova Milanese	-	6	1	3	2	1	1	-	-	14
Novate Milanese	-	1	-	-	1	2	1	1	1	7
Noviglio	-	-	-	-	2	-	5	6	5	18
Opera	-	-	1	-	-	-	-	-	2	3
Ornago	-	16	13	4	2	2	5	-	3	45
Ossona	-	12	8	6	4	7	6	-	-	43
Ozzero	-	1	-	4	4	5	6	3	4	27
Paderno Dugnano	1	11	7	7	5	2	4	1	-	38
Pantigliate	-	-	-	-	-	-	-	3	1	4
Parabiago	1	5	5	9	6	2	8	2	1	39
Paullo	-	-	-	-	2	2	2	4	1	11
Pero	-	-	-	2	-	1	1	-	-	4
Peschiera Borromeo	-	-	3	-	1	2	6	4	-	16
Pessano con Bornago	-	7	8	8	10	3	3	-	-	39
Pieve Emanuele	-	-	3	-	-	-	-	3	1	7
Pioltello	1	-	-	-	4	1	4	3	-	13
Pogliano Milanese	-	1	1	-	2	2	-	-	-	6
Pozzo d'Adda	-	7	10	5	3	2	1	1	-	29
Pozzuolo Martesana	-	8	15	17	7	9	6	-	3	65
Pregnana Milanese	-	-	1	-	-	1	2	-	-	4
Renate	1	1	1	1	2	2	-	-	-	8

Tavola 4.7 - Aziende per classe di superficie totale, comune e zona altimetrica

COMUNI ZONE ALTIMETRICHE	CLASSI DI SUPERFICIE TOTALE (superficie in ettari)									Totale
	Senza superficie	Meno di 1	1 -- 2	2 -- 5	5 -- 10	10 -- 20	20 -- 50	50 -- 100	100 ed oltre	
Rescaldina	-	1	-	-	-	1	2	1	-	5
Rho	-	6	4	6	8	2	8	4	-	38
Robecchetto con Induno	-	1	-	3	4	3	9	4	2	26
Robecco sul Naviglio	-	1	1	12	9	14	17	6	1	61
Rodano	2	-	1	-	2	1	7	3	4	20
Roncello	-	6	5	2	-	1	1	1	-	16
Ronco Briantino	-	3	3	-	-	2	2	1	-	11
Rosate	1	-	-	2	1	1	4	11	3	23
Rozzano	-	-	-	-	1	-	1	-	2	4
San Colombano al Lambro	-	291	44	30	11	7	5	3	1	392
San Donato Milanese	-	-	-	1	2	-	1	2	-	6
San Giorgio Su Legnano	-	1	-	1	-	-	-	-	-	2
San Giuliano Milanese	-	-	1	4	1	3	4	8	6	27
Santo Stefano Ticino	-	1	1	2	1	1	2	1	1	10
San Vittore Olona	-	-	-	4	1	2	3	-	-	10
San Zenone al Lambro	-	-	1	2	1	-	6	5	-	15
Sedriano	-	2	6	4	2	1	7	2	-	24
Segrate	-	-	-	1	-	2	3	2	-	8
Senago	-	1	-	4	-	3	1	1	-	10
Seregno	-	7	5	7	5	3	2	-	-	29
Sesto San Giovanni	-	3	-	-	1	-	2	-	-	6
Settala	-	-	1	4	2	5	6	5	3	26
Settimo Milanese	-	-	-	4	2	4	4	3	-	17
Seveso	-	4	1	2	2	1	1	-	-	11
Solaro	-	1	-	2	1	-	2	1	-	7
Sovico	1	5	1	1	-	-	-	-	-	8
Sulbiate	-	8	2	3	1	1	2	2	-	19
Trezzano Rosa	-	85	26	9	4	1	1	-	-	126
Trezzano sul Naviglio	-	-	-	-	-	-	1	2	1	4
Trezzo sull'Adda	-	10	5	5	4	5	2	4	-	35
Tribiano	-	-	-	-	-	1	5	3	1	10
Triuggio	1	1	-	2	1	3	7	1	-	16
Truccazzano	1	2	5	8	6	9	12	5	3	51
Turbigo	-	-	-	1	1	1	5	-	-	8
Usmate Velate	-	4	2	4	4	4	3	-	-	21
Vanzaghella	-	1	6	2	3	1	-	1	-	14
Vanzago	-	-	-	-	-	5	7	1	-	13
Vaprio d'Adda	-	17	7	4	3	2	5	1	-	39
Varedo	-	1	3	4	1	2	-	-	-	11
Vedano al Lambro	-	-	1	1	-	-	-	-	-	2
Veduggio con Colzano	1	2	5	2	1	3	2	-	-	16
Verano Brianza	-	1	-	2	2	2	-	-	-	7
Vermezzo	-	-	-	-	1	1	4	1	2	9
Vernate	-	3	2	5	3	4	5	3	5	30
Vignate	-	1	1	1	3	3	5	2	-	16
Villa Cortese	1	2	1	-	1	2	-	1	2	10
Villasanta	-	1	-	1	3	2	-	-	-	7
Vimercate	-	11	2	7	2	6	8	4	1	41
Vimodrone	-	-	1	2	2	1	-	1	-	7
Vittuone	-	5	1	1	1	1	3	2	-	14
Vizzolo Predabissi	-	-	-	1	2	-	3	1	3	10
Zelo Surrigone	-	-	-	-	1	2	2	2	1	8
Zibido San Giacomo	-	1	2	-	-	3	6	10	4	26
TOTALE	23	1.103	603	676	487	539	726	365	157	4.679
ZONE ALTIMETRICHE										
Montagna	-	-	-	-	-	-	-	-	-	-
Collina	6	48	55	52	31	41	25	5	-	263
Pianura	17	1.055	548	624	456	498	701	360	157	4.416
TOTALE	23	1.103	603	676	487	539	726	365	157	4.679

Tavola 4.8 - Superficie totale per classe di superficie, comune e zona altimetrica (superficie in ettari)

COMUNI ZONE ALTIMETRICHE	CLASSI DI SUPERFICIE TOTALE								Totale
	Meno di 1	1 – 2	2 -- 5	5 --10	10 - 20	20 -- 50	50 -- 100	100 ed oltre	
Abbiategrosso	3,00	6,46	42,62	109,51	250,50	1.195,84	784,20	1.134,43	3.526,56
Agrate Brianza	5,76	18,29	30,09	53,05	46,66	174,60	85,41	-	413,86
Aicurzio	1,80	3,58	2,72	16,41	28,26	24,82	70,82	133,62	282,03
Albairate	-	1,31	7,94	24,33	67,15	451,14	320,75	338,52	1.211,14
Albiate	0,46	-	3,70	-	16,31	87,91	143,17	-	251,55
Arconate	-	7,07	12,94	36,16	18,99	134,40	398,23	236,98	844,77
Arcore	1,74	1,75	6,35	9,74	47,82	93,75	113,97	-	275,12
Arese	-	-	3,01	-	-	37,46	-	-	40,47
Arluno	10,56	15,13	34,20	22,85	73,29	159,83	53,69	109,52	479,07
Assago	0,90	-	-	-	13,37	41,37	55,20	226,35	337,19
Bareggio	14,47	22,39	31,76	40,35	44,81	190,96	63,81	-	408,55
Barlassina	-	-	-	-	-	28,56	-	-	28,56
Basiano	6,03	6,25	9,26	-	47,19	69,71	76,14	-	214,58
Basiglio	0,31	-	-	7,50	-	-	-	580,60	588,41
Bellinzago Lombardo	-	-	9,75	44,71	89,72	255,56	192,98	-	592,72
Bellusco	22,40	17,90	5,54	29,27	43,29	73,28	71,02	-	262,70
Bernareggio	8,87	7,34	4,65	6,55	40,24	66,41	73,27	-	207,33
Bernate Ticino	4,40	5,01	17,15	20,18	58,64	202,81	67,00	-	375,19
Besana in Brianza	15,43	30,51	59,50	81,72	172,57	189,50	107,74	-	656,97
Besate	7,86	14,36	23,51	7,37	29,04	182,95	429,22	488,84	1.183,15
Biassono	1,65	2,84	16,60	16,15	60,17	-	-	-	97,41
Binasco	-	-	-	-	16,21	29,73	70,03	-	115,97
Boffalora Sopra Ticino	-	-	10,51	22,33	57,33	195,06	-	150,06	435,29
Bollate	1,49	3,72	14,57	27,38	62,39	189,66	155,63	-	454,84
Bovisio-Masciago	-	1,93	3,50	-	10,62	22,93	-	-	38,98
Bresso	-	1,65	2,30	-	17,17	33,67	-	1.057,14	1.111,93
Briosco	3,76	13,49	31,87	21,15	35,30	20,94	66,80	-	193,31
Brugherio	1,70	4,42	8,91	14,12	71,57	62,21	167,06	-	329,99
Bubbiano	0,75	-	25,01	9,15	47,01	61,17	-	-	143,09
Buccinasco	0,85	-	7,65	-	13,73	154,43	203,00	329,94	709,60
Burago di Molgora	2,64	-	4,02	-	-	33,27	63,14	-	103,07
Buscate	1,74	1,40	6,32	29,57	22,62	124,09	74,21	-	259,95
Busnago	5,87	9,72	12,47	27,69	40,43	109,63	-	-	205,81
Bussero	-	2,00	5,61	6,22	23,97	77,92	-	175,81	291,53
Busto Garolfo	5,24	7,50	22,04	43,14	129,47	228,77	75,07	194,19	705,42
Calvignasco	-	-	-	-	55,89	-	53,40	103,81	213,10
Cambiago	1,55	2,61	23,82	12,07	77,63	22,25	130,88	-	270,81
Camparada	1,50	5,69	2,10	-	-	41,97	-	-	51,26
Canegrate	-	-	-	5,40	44,08	67,20	-	-	116,68
Caponago	1,52	3,75	12,45	9,12	70,20	155,61	-	-	252,65
Carate Brianza	3,00	10,69	12,86	17,21	58,97	41,02	-	-	143,75
Carnate	-	1,31	-	7,14	-	36,21	-	-	44,66
Carpiano	-	-	-	8,98	12,74	197,01	257,54	1.199,76	1.676,03
Carugate	-	1,03	4,60	6,30	-	22,32	86,87	-	121,12
Casarile	-	-	4,61	-	62,21	80,39	335,09	134,80	617,10
Casorezzo	-	1,69	5,86	6,38	23,69	140,28	99,75	341,89	619,54
Cassano d'Adda	2,81	3,22	39,65	102,41	223,99	352,29	65,77	100,08	890,22
Cassina de' Pecchi	2,03	4,06	2,65	-	-	122,40	288,51	-	419,65
Cassinetta di Lugagnano	-	3,31	4,58	14,62	52,42	86,68	68,99	-	230,60
Castano Primo	0,49	-	3,76	18,27	100,47	98,80	198,51	137,17	557,47
Cavenago di Brianza	0,60	2,93	18,35	5,19	-	32,29	-	-	59,36
Ceriano Laghetto	-	4,06	-	7,97	-	58,11	69,86	105,00	245,00
Cernusco sul Naviglio	9,06	21,23	57,12	57,18	48,24	182,53	-	-	375,36
Cerro al Lambro	-	-	3,14	-	38,39	59,06	381,88	438,10	920,57
Cerro Maggiore	0,60	5,46	9,31	12,45	71,61	117,47	54,63	-	271,53
Cesano Boscone	0,80	-	4,80	5,00	15,30	-	55,30	-	81,20
Cesano Maderno	0,56	-	3,12	39,50	10,30	26,00	62,06	-	141,54
Cesate	-	-	9,63	10,94	-	113,82	-	-	134,39
Cinisello Balsamo	-	1,26	-	-	19,37	-	135,90	-	156,53
Cislano	-	4,12	18,33	57,72	39,86	140,68	735,38	146,80	1.142,89
Cogliate	0,51	1,05	-	15,79	-	121,07	137,21	-	275,63
Cologno Monzese	-	-	7,14	8,10	-	50,03	91,17	-	156,44
Colturano	-	-	-	6,46	28,76	97,78	125,16	-	258,16
Concorezzo	4,18	6,95	20,58	10,20	54,52	175,83	-	-	272,26
Corbetta	37,43	48,41	73,24	76,50	147,56	620,51	150,89	137,45	1.291,99
Cormano	-	-	3,00	27,66	-	-	-	-	30,66
Cornaredo	1,97	3,65	2,10	28,26	59,75	76,95	54,50	-	227,18

Tavola 4.8 - Superficie totale per classe di superficie, comune e zona altimetrica (superficie in ettari)

COMUNI ZONE ALTIMETRICHE	CLASSI DI SUPERFICIE TOTALE								Totale
	Meno di 1	1 – 2	2 -- 5	5 --10	10 - 20	20 -- 50	50 -- 100	100 ed oltre	
Cornate d'Adda	19,40	17,42	51,96	24,94	102,78	97,33	393,19	-	707,02
Correzzana	-	5,94	5,44	13,35	-	-	-	-	24,73
Cuggiono	5,53	13,13	35,54	28,90	71,97	277,05	256,86	-	688,98
Cusago	0,92	-	12,65	12,92	27,52	203,13	221,17	168,26	646,57
Cusano Milanino	-	-	2,57	5,42	-	-	-	-	7,99
Dairago	-	1,30	-	13,91	28,65	75,77	97,12	132,34	349,09
Desio	1,00	1,30	22,74	19,63	60,27	140,52	-	-	245,46
Dresano	-	-	3,49	-	-	162,21	-	-	165,70
Gaggiano	-	1,90	2,30	13,66	57,29	63,64	1.235,06	526,76	1.900,61
Garbagnate Milanese	1,79	1,18	10,89	8,80	27,28	51,19	-	-	101,13
Gessate	0,65	5,86	12,42	25,69	51,29	82,75	121,38	-	300,04
Giussano	0,16	-	9,07	18,45	94,94	21,96	-	-	144,58
Gorgonzola	13,08	15,05	30,93	59,26	91,66	211,21	178,11	-	599,30
Grezzago	7,20	13,56	18,07	14,87	24,17	101,10	131,68	-	310,65
Gudo Visconti	-	1,09	8,88	13,60	-	36,64	129,20	229,92	419,33
Inveruno	3,71	8,53	29,76	49,43	141,57	240,81	165,63	-	639,44
Inzago	1,42	7,76	23,88	46,03	143,24	454,76	69,55	104,37	851,01
Lacchiarella	-	-	6,98	5,57	11,43	112,75	291,74	1.125,72	1.554,19
Lainate	2,12	1,30	11,60	13,50	27,00	209,83	68,00	-	333,35
Lazzate	1,16	2,54	-	6,33	-	-	61,29	159,10	230,42
Legnano	1,73	1,90	-	26,18	-	118,88	142,65	-	291,34
Lentate sul Seveso	2,28	2,95	4,02	13,88	11,40	164,21	155,82	325,58	680,14
Lesmo	-	-	6,04	-	44,11	28,64	60,68	-	139,47
Limbate	0,25	7,81	13,04	33,14	82,31	69,06	84,58	-	290,19
Liscate	-	-	-	16,21	69,10	155,07	268,54	-	508,92
Lissone	2,47	1,80	10,14	18,57	14,92	87,80	-	-	135,70
Locate di Triulzi	-	4,00	4,70	-	-	85,18	257,03	369,22	720,13
Macherio	0,47	-	-	8,30	14,03	28,18	-	-	50,98
Magenta	1,33	6,09	35,97	82,35	111,26	498,81	208,89	781,00	1.725,70
Magnago	4,98	2,15	5,82	16,72	53,38	83,80	125,51	-	292,36
Marcallo con Casone	-	-	15,86	18,03	22,90	211,59	104,15	-	372,53
Masate	-	2,75	7,49	15,28	25,44	39,43	208,42	-	298,81
Meda	2,08	1,31	-	17,70	19,48	-	-	-	40,57
Mediglia	-	1,00	7,93	26,89	60,00	418,28	648,25	625,46	1.787,81
Melegnano	0,75	-	4,51	-	49,03	55,94	-	230,30	340,53
Melzo	-	1,00	4,77	-	27,96	272,93	75,94	202,65	585,25
Mesero	0,52	5,07	8,29	9,71	66,76	112,22	-	-	202,57
Mezzago	9,16	6,72	29,64	14,07	49,86	165,73	-	-	275,18
Milano	10,64	22,07	50,19	110,86	247,07	977,41	945,45	1.551,03	3.914,72
Misinto	3,33	3,73	3,17	7,98	17,41	41,14	73,63	-	150,39
Monza	5,77	4,25	37,97	47,70	21,03	98,25	151,40	191,51	557,88
Morimondo	-	1,47	7,19	28,41	39,77	232,50	736,79	1.096,80	2.142,93
Motta Visconti	6,42	10,37	21,47	37,58	151,14	61,29	225,09	262,74	776,10
Muggio'	0,69	-	7,50	34,97	13,44	-	73,01	110,35	239,96
Nerviano	2,04	5,88	20,03	17,50	78,30	113,75	119,52	128,08	485,10
Nosate	-	1,55	2,22	15,09	-	66,05	-	156,66	241,57
Nova Milanese	2,13	1,00	9,53	15,75	13,83	32,14	-	-	74,38
Novate Milanese	0,37	-	-	6,22	20,44	21,93	53,10	116,74	218,80
Noviglio	-	-	-	11,32	-	169,11	426,56	1.145,61	1.752,60
Opera	-	1,42	-	-	-	-	-	257,44	258,86
Ornago	10,47	18,33	14,16	13,46	23,23	156,65	-	346,76	583,06
Ossona	7,67	11,68	24,35	30,89	98,52	144,27	-	-	317,38
Ozzero	0,78	-	16,92	34,15	79,33	166,33	209,68	934,70	1.441,89
Paderno Dugnano	5,53	9,37	24,02	33,30	36,01	119,30	82,17	-	309,70
Pantigliate	-	-	-	-	-	-	240,71	320,02	560,73
Parabiago	3,18	7,21	28,21	43,01	35,76	205,11	128,95	141,67	593,10
Paullo	-	-	-	12,67	34,89	74,41	307,25	147,07	576,29
Pero	-	-	7,20	-	17,61	28,79	-	-	53,60
Peschiera Borromeo	-	4,04	-	6,64	31,03	208,85	323,50	-	574,06
Pessano con Bornago	4,52	11,31	20,39	59,43	43,58	115,08	-	-	254,31
Pieve Emanuele	-	4,11	-	-	-	-	213,46	216,50	434,07
Pioltello	-	-	-	28,18	15,60	133,64	190,84	-	368,26
Pogliano Milanese	0,98	1,51	-	14,31	28,79	-	-	-	45,59
Pozzo d'Adda	3,58	13,96	16,61	21,93	33,86	44,71	87,31	-	221,96
Pozzuolo Martesana	5,14	20,75	50,38	53,93	127,96	177,69	-	658,74	1.094,59
Pregnana Milanese	-	1,40	-	-	13,53	66,04	-	-	80,97
Renate	0,74	1,95	2,00	11,53	29,06	-	-	-	45,28

Tavola 4.8 - Superficie totale per classe di superficie, comune e zona altimetrica (superficie in ettari)

COMUNI ZONE ALTIMETRICHE	CLASSI DI SUPERFICIE TOTALE								Totale
	Meno di 1	1 -- 2	2 -- 5	5 -- 10	10 - 20	20 -- 50	50 -- 100	100 ed oltre	
Rescaldina	0,39	-	-	-	13,72	52,44	81,06	-	147,61
Rho	3,73	5,65	17,89	59,03	27,59	271,85	332,69	-	718,43
Robecchetto con Induno	0,60	-	9,49	29,30	43,89	291,80	277,16	316,78	969,02
Robecco sul Naviglio	0,32	1,51	31,76	65,50	188,42	561,84	430,55	237,61	1.517,51
Rodano	-	1,84	-	13,29	17,38	233,12	219,95	759,76	1.245,34
Roncello	3,12	7,49	7,04	-	15,55	46,33	75,40	-	154,93
Ronco Briantino	1,36	4,75	-	-	35,69	76,07	63,68	-	181,55
Rosate	-	-	4,33	6,46	14,04	146,70	729,32	349,72	1.250,57
Rozzano	-	-	-	5,28	-	46,35	-	264,97	316,60
San Colombano al Lambro	98,74	58,16	86,46	72,45	97,32	125,47	188,70	154,23	881,53
San Donato Milanese	-	-	2,26	15,00	-	27,39	150,00	-	194,65
San Giorgio Su Legnano	0,35	-	3,46	-	-	-	-	-	3,81
San Giuliano Milanese	-	1,73	12,76	8,46	41,76	117,39	573,92	853,86	1.609,88
Santo Stefano Ticino	0,44	1,04	7,41	7,85	11,05	44,18	80,46	365,37	517,80
San Vittore Olona	-	-	14,76	8,80	26,97	91,69	-	-	142,22
San Zenone al Lambro	-	1,87	6,15	9,08	-	191,35	294,68	-	503,13
Sedriano	1,49	9,37	11,75	17,53	11,24	227,95	133,80	-	413,13
Segrate	-	-	2,00	-	34,84	101,05	124,62	-	262,51
Senago	0,01	-	13,90	-	43,05	22,76	70,73	-	150,45
Seregno	3,03	7,06	25,25	35,11	44,95	64,74	-	-	180,14
Sesto San Giovanni	0,88	-	-	9,42	-	43,59	-	-	53,89
Settala	-	1,60	14,11	14,66	70,89	198,52	330,84	480,43	1.111,05
Settimo Milanese	-	-	14,19	15,81	61,52	102,48	199,99	-	393,99
Seveso	2,04	1,74	4,97	14,00	12,00	32,10	-	-	66,85
Solaro	0,87	-	6,81	5,25	-	56,26	54,46	-	123,65
Sovico	3,00	1,00	2,10	-	-	-	-	-	6,10
Sulbiate	5,64	2,70	11,75	9,71	18,44	76,73	129,12	-	254,09
Trezzano Rosa	40,99	37,69	25,68	27,07	12,41	42,43	-	-	186,27
Trezzano sul Naviglio	-	-	-	-	-	29,13	144,57	292,54	466,24
Trezzo sull'Adda	6,10	6,32	17,05	28,71	75,41	87,86	267,75	-	489,20
Tribiano	-	-	-	-	15,42	156,01	230,71	115,52	517,66
Triuggio	0,39	-	4,89	8,43	35,70	210,70	64,79	-	324,90
Truccazzano	1,56	6,48	24,42	49,52	132,61	385,30	346,18	526,70	1.472,77
Turbigo	-	-	4,50	5,39	15,35	185,38	-	-	210,62
Usmate Velate	1,26	2,62	14,42	28,95	58,73	91,52	-	-	197,50
Vanzaghella	0,73	9,42	6,04	19,09	14,04	-	67,01	-	116,33
Vanzago	-	-	-	-	73,98	210,24	96,20	-	380,42
Vaprio d'Adda	9,61	9,20	12,36	21,53	27,93	135,92	76,58	-	293,13
Varedo	0,58	5,14	16,78	6,40	29,90	-	-	-	58,80
Vedano al Lambro	-	1,30	4,10	-	-	-	-	-	5,40
Veduggio con Colzano	1,11	6,27	4,28	6,66	41,31	54,71	-	-	114,34
Verano Brianza	0,68	-	7,54	12,87	29,08	-	-	-	50,17
Vermezzo	-	-	-	8,00	17,44	122,57	60,00	268,77	476,78
Vernate	2,13	2,49	18,43	19,98	52,70	168,60	231,64	836,47	1.332,44
Vignate	0,70	1,00	2,61	20,98	52,69	163,07	167,80	-	408,85
Villa Cortese	0,34	1,10	-	9,11	26,51	-	99,40	234,63	371,09
Villasanta	0,12	-	2,16	19,56	29,53	-	-	-	51,37
Vimercate	5,32	3,04	22,27	14,68	82,44	246,93	278,18	113,76	766,62
Vimodrone	-	1,60	7,97	13,67	16,02	-	65,38	-	104,64
Vittuone	3,42	1,14	4,39	5,72	17,34	108,99	144,35	-	285,35
Vizzolo Predabissi	-	-	4,45	16,27	-	97,03	55,65	560,76	734,16
Zelo Surrigone	-	-	-	6,79	21,59	69,19	131,70	104,21	333,48
Zibido San Giacomo	0,78	3,12	-	-	42,77	216,61	734,86	605,19	1.603,33
TOTALE	558,26	847,71	2.158,71	3.482,89	7.697,19	22.966,08	25.773,55	28.205,24	91.689,63
ZONE ALTIMETRICHE									
Montagna	-	-	-	-	-	-	-	-	-
Collina	28,03	77,16	160,01	220,32	599,77	700,96	300,01	-	2.086,26
Pianura	530,23	770,55	1.998,70	3.262,57	7.097,42	22.265,12	25.473,54	28.205,24	89.603,37
TOTALE	558,26	847,71	2.158,71	3.482,89	7.697,19	22.966,08	25.773,55	28.205,24	91.689,63

Tavola 4.9 - Aziende per classe di superficie agricola utilizzata (SAU), comune e zona altimetrica

COMUNI ZONE ALTIMETRICHE	CLASSI DI SUPERFICIE AGRICOLA UTILIZZATA (in ettari)									Totale
	Senza superficie	Meno di 1	1 -- 2	2 -- 5	5 -- 10	10 -- 20	20 -- 50	50 -- 100	100 ed oltre	
Abbiategrosso	6	10	4	13	9	17	37	9	3	108
Agrate Brianza	-	11	13	10	5	7	3	1	-	50
Aicurzio	-	3	2	1	2	2	1	1	1	13
Albairate	3	1	-	2	5	7	10	5	2	35
Albate	-	1	-	1	-	1	3	2	-	8
Arconate	-	4	3	4	4	1	4	6	1	27
Arcore	-	2	1	2	3	3	2	1	-	14
Arese	-	-	-	1	-	-	1	-	-	2
Arluno	-	25	8	7	3	6	5	2	-	56
Assago	-	1	-	-	-	1	1	1	2	6
Bareggio	3	19	15	11	5	4	5	1	-	63
Barlassina	-	-	-	-	-	-	1	-	-	1
Basiano	-	8	7	2	1	2	2	1	-	23
Basiglio	-	1	-	-	1	-	-	-	3	5
Bellinzago Lombardo	-	-	-	4	5	6	9	2	-	26
Bellusco	-	44	11	3	3	3	3	1	-	68
Bernareggio	-	20	5	1	2	2	2	1	-	33
Bernate Ticino	5	8	4	4	3	2	6	-	-	32
Besana in Brianza	1	30	20	16	11	9	8	-	-	95
Besate	16	5	6	6	-	1	6	5	1	46
Biassono	-	3	3	4	2	4	-	-	-	16
Binasco	-	-	-	-	-	1	1	1	-	3
Boffalora Sopra Ticino	-	-	-	4	3	5	5	-	1	18
Bollate	-	5	1	4	4	5	6	2	-	27
Bovisio-Masciago	-	-	1	1	1	1	-	-	-	4
Bresso	-	-	1	1	-	1	1	-	1	5
Briosco	-	8	10	8	3	1	2	-	-	32
Brugherio	-	4	2	2	2	5	2	2	-	19
Bubbiano	-	2	2	5	1	3	2	-	-	15
Buccinasco	-	2	-	2	-	1	5	2	1	13
Burago di Molgora	-	4	1	-	-	-	1	1	-	7
Buscate	2	1	2	3	3	1	4	1	-	17
Busnago	-	10	7	2	5	2	3	-	-	29
Bussero	-	1	1	2	1	2	2	-	1	10
Busto Garolfo	1	10	4	5	7	8	8	2	-	45
Calvignasco	-	-	-	-	-	4	-	2	-	6
Cambiago	-	3	1	9	1	5	1	2	-	22
Camparada	-	3	4	-	-	1	1	-	-	9
Canegrate	-	-	-	1	-	3	2	-	-	6
Caponago	-	2	3	4	1	4	5	-	-	19
Carate Brianza	1	9	7	3	1	6	-	-	-	27
Carnate	-	-	1	-	1	-	1	-	-	3
Carpiano	-	-	-	-	1	1	6	4	5	17
Carugate	-	-	1	2	1	1	-	1	-	6
Casarile	1	-	-	-	1	4	3	4	1	14
Casorezzo	-	-	1	2	2	2	4	1	2	14
Cassano d'Adda	-	4	2	13	12	15	13	2	-	61
Cassina de' Pecchi	-	5	2	1	-	-	3	4	-	15
Cassinetta di Lugagnano	-	-	2	2	3	2	2	1	-	12
Castano Primo	2	1	-	1	6	5	3	3	1	22
Cavenago di Brianza	-	3	3	4	-	-	1	-	-	11
Ceriano Laghetto	-	-	3	-	1	-	2	2	-	8
Cernusco sul Naviglio	-	19	14	15	7	3	6	-	-	64
Cerro al Lambro	-	-	-	1	1	2	4	4	3	15
Cerro Maggiore	-	2	4	3	2	5	4	1	-	21
Cesano Boscone	-	1	-	1	1	1	-	1	-	5
Cesano Maderno	-	2	-	3	4	1	-	1	-	11
Cesate	-	-	-	3	1	-	3	-	-	7
Cinisello Balsamo	-	-	1	-	-	1	-	2	-	4
Cislano	1	1	2	7	8	4	3	9	1	36
Cogliate	-	3	-	-	2	-	2	2	-	9
Cologno Monzese	-	-	-	2	1	-	2	1	-	6
Colturano	-	-	-	-	1	2	3	2	-	8
Concorezzo	-	8	5	8	-	4	5	-	-	30
Corbetta	3	62	32	22	11	8	16	2	1	157
Cormano	-	-	-	3	2	-	-	-	-	5
Comaredo	-	6	2	-	4	5	3	-	-	20

Tavola 4.9 - Aziende per classe di superficie agricola utilizzata (SAU), comune e zona altimetrica

COMUNI ZONE ALTIMETRICHE	CLASSI DI SUPERFICIE AGRICOLA UTILIZZATA (in ettari)									Totale
	Senza superficie	Meno di 1	1 -- 2	2 -- 5	5 -- 10	10 -- 20	20 -- 50	50 -- 100	100 ed oltre	
Cornate d'Adda	-	40	15	12	3	7	4	5	-	86
Correzzana	1	4	2	2	1	-	-	-	-	10
Cuggiono	3	14	7	11	4	3	10	3	-	55
Cusago	-	1	-	4	3	2	5	3	1	19
Cusano Milanino	-	-	-	2	-	-	-	-	-	2
Dairago	-	-	1	1	2	1	2	2	-	9
Desio	-	3	2	5	4	3	4	-	-	21
Dresano	-	-	1	-	-	1	4	-	-	6
Gaggiano	-	-	1	2	3	2	2	17	4	31
Garbagnate Milanese	-	4	-	3	2	1	2	-	-	12
Gessate	-	1	4	4	5	2	3	2	-	21
Giussano	1	1	-	5	2	6	-	-	-	15
Gorgonzola	-	21	10	9	9	7	7	3	-	66
Grezzago	-	16	8	6	2	2	3	2	-	39
Gudo Visconti	1	1	-	2	1	-	1	2	2	10
Inveruno	1	5	6	10	8	9	8	2	-	49
Inzago	-	3	6	7	6	10	14	1	1	48
Lacchiarella	-	-	-	2	1	1	3	4	6	17
Lainate	-	4	1	4	2	2	7	1	-	21
Lazrate	-	2	2	-	1	-	-	1	1	7
Legnano	1	3	-	-	3	-	4	2	-	13
Lentate sul Seveso	-	3	2	1	2	5	2	2	1	18
Lesmo	-	1	-	1	2	1	1	1	-	7
Limbiate	-	5	3	4	4	6	1	1	-	24
Liscate	1	-	-	-	2	4	6	4	-	17
Lissone	-	4	-	3	2	1	3	-	-	13
Locate di Triulzi	-	-	4	1	-	1	2	3	2	13
Macherio	-	1	-	-	1	1	1	-	-	4
Magenta	2	2	6	13	8	8	14	3	-	56
Magnago	2	11	1	-	3	3	2	2	-	24
Marcallo con Casone	-	-	2	4	2	2	7	1	-	18
Masate	-	1	2	1	2	2	1	3	-	12
Meda	-	4	1	-	2	1	-	-	-	8
Mediglia	-	-	1	2	4	5	12	10	2	36
Melegnano	1	1	-	-	-	3	2	-	1	8
Melzo	-	-	1	2	-	2	9	1	1	16
Mesero	1	-	3	2	1	4	4	-	-	15
Mezzago	-	15	6	9	3	2	5	-	-	40
Milano	-	30	17	17	13	18	29	13	7	144
Misinto	-	8	2	1	1	1	1	1	-	15
Monza	1	13	1	11	7	2	3	2	1	41
Morimondo	1	-	1	2	5	4	6	8	7	34
Motta Visconti	33	6	-	2	3	3	1	2	-	50
Muggio'	-	3	-	1	4	1	-	2	-	11
Nerviano	1	3	4	6	4	4	3	2	1	28
Nosate	-	-	1	1	2	1	1	-	1	7
Nova Milanese	-	7	1	2	2	1	1	-	-	14
Novate Milanese	-	1	-	-	3	-	1	1	1	7
Noviglio	-	-	-	1	1	-	5	6	5	18
Opera	-	-	1	-	-	-	-	-	2	3
Ornago	-	18	12	4	1	2	5	-	3	45
Ossona	-	13	7	6	4	8	5	-	-	43
Ozzero	1	1	-	3	4	6	5	4	3	27
Paderno Dugnano	1	11	8	6	5	2	4	1	-	38
Pantigliate	-	-	-	-	-	-	-	3	1	4
Parabiago	1	5	5	9	6	4	7	1	1	39
Paullo	-	-	-	-	2	2	2	4	1	11
Pero	-	-	-	2	-	1	1	-	-	4
Peschiera Borromeo	-	1	2	-	1	2	6	4	-	16
Pessano con Bornago	-	8	7	12	6	3	3	-	-	39
Pieve Emanuele	-	2	1	-	-	-	-	3	1	7
Pioltello	1	-	-	1	3	2	4	2	-	13
Pogliano Milanese	-	1	1	-	2	2	-	-	-	6
Pozzo d'Adda	-	8	9	5	3	2	1	1	-	29
Pozzuolo Martesana	-	9	17	14	7	9	6	-	3	65
Pregnana Milanese	-	1	-	-	-	1	2	-	-	4
Renate	1	1	2	1	1	2	-	-	-	8

Tavola 4.9 - Aziende per classe di superficie agricola utilizzata (SAU), comune e zona altimetrica

COMUNI ZONE ALTIMETRICHE	CLASSI DI SUPERFICIE AGRICOLA UTILIZZATA (in ettari)									Totale
	Senza superficie	Meno di 1	1 -- 2	2 -- 5	5 -- 10	10 -- 20	20 -- 50	50 -- 100	100 ed oltre	
Rescaldina	-	1	-	-	-	1	2	1	-	5
Rho	-	7	3	6	8	2	8	4	-	38
Robecchetto con Induno	-	1	-	3	5	3	10	3	1	26
Robecco sul Naviglio	2	1	1	13	12	13	13	6	-	61
Rodano	2	-	1	1	1	2	6	3	4	20
Roncello	-	6	5	2	-	1	1	1	-	16
Ronco Briantino	-	3	3	-	-	2	2	1	-	11
Rosate	2	-	2	-	-	1	6	10	2	23
Rozzano	-	-	-	1	-	-	1	-	2	4
San Colombano al Lambro	12	299	32	26	7	8	6	1	1	392
San Donato Milanese	-	-	-	1	2	-	1	2	-	6
San Giorgio Su Legnano	-	1	-	1	-	-	-	-	-	2
San Giuliano Milanese	-	-	3	2	1	3	5	8	5	27
Santo Stefano Ticino	-	1	1	2	1	1	2	1	1	10
San Vittore Olona	-	-	1	3	1	2	3	-	-	10
San Zenone al Lambro	1	-	1	1	1	1	5	5	-	15
Sedriano	-	3	6	3	2	1	7	2	-	24
Segrate	-	-	1	-	-	2	3	2	-	8
Senago	-	1	-	5	-	3	1	-	-	10
Seregno	-	8	4	7	5	3	2	-	-	29
Sesto San Giovanni	-	3	-	-	1	1	1	-	-	6
Settala	-	-	2	3	3	5	5	6	2	26
Settimo Milanese	-	-	-	4	2	4	4	3	-	17
Seveso	-	4	2	2	1	1	1	-	-	11
Solaro	-	1	1	1	1	1	1	1	-	7
Sovico	1	5	1	1	-	-	-	-	-	8
Sulbiate	-	8	2	3	1	1	2	2	-	19
Trezzano Rosa	-	85	26	9	4	1	1	-	-	126
Trezzano sul Naviglio	-	-	-	-	-	-	1	2	1	4
Trezzo sull'Adda	-	11	4	6	3	5	3	3	-	35
Tribiano	-	-	-	-	-	1	5	3	1	10
Triuggio	2	-	-	2	2	2	7	1	-	16
Truccazzano	2	4	5	8	4	10	11	4	3	51
Turbigo	-	1	1	1	-	1	4	-	-	8
Usmate Velate	1	4	2	4	3	4	3	-	-	21
Vanzaghella	2	4	3	2	1	1	-	1	-	14
Vanzago	-	-	-	-	1	4	8	-	-	13
Vaprio d'Adda	-	18	6	5	2	3	4	1	-	39
Varedo	-	1	3	4	1	2	-	-	-	11
Vedano al Lambro	-	1	-	1	-	-	-	-	-	2
Veduggio con Colzano	1	5	3	1	2	3	1	-	-	16
Verano Brianza	-	1	-	3	1	2	-	-	-	7
Vermezzo	-	-	-	-	1	1	4	1	2	9
Vernate	3	2	1	5	2	4	5	3	5	30
Vignate	-	2	-	2	2	3	5	2	-	16
Villa Cortese	1	3	-	-	1	2	-	2	1	10
Villasanta	-	1	-	1	3	2	-	-	-	7
Vimercate	-	11	3	6	2	7	8	3	1	41
Vimodrone	-	-	1	2	2	1	-	1	-	7
Vittuone	-	6	-	2	-	2	3	1	-	14
Vizzolo Predabissi	-	-	-	1	2	-	3	1	3	10
Zelo Surrigone	-	-	-	-	2	1	3	2	-	8
Zibido San Giacomo	-	2	1	-	-	3	6	10	4	26
TOTALE	133	1.213	552	638	456	523	689	345	130	4.679
ZONE ALTIMETRICHE										
Montagna	-	-	-	-	-	-	-	-	-	-
Collina	9	67	50	46	29	37	23	2	-	263
Pianura	124	1.146	502	592	427	486	666	343	130	4.416
TOTALE	133	1.213	552	638	456	523	689	345	130	4.679

Tavola 4.10 - Superficie agricola utilizzata (SAU) per classe di SAU, comune e zona altimetrica (superficie in ettari)

COMUNI ZONE ALTIMETRICHE	CLASSI DI SUPERFICIE AGRICOLA UTILIZZATA								Totale
	Meno di 1	1 -- 2	2 -- 5	5 -- 10	10 -- 20	20 -- 50	50 -- 100	100 ed oltre	
Abbiategrosso	4,96	5,51	45,99	67,98	245,43	1.200,10	574,70	565,88	2.710,55
Agrate Brianza	7,39	16,13	32,85	34,99	97,57	98,50	85,41	-	372,84
Aicurzio	1,63	3,40	2,19	14,44	26,71	23,68	65,51	126,14	263,70
Albairate	0,11	-	7,27	32,15	106,38	303,83	400,86	218,80	1.069,40
Albiate	0,44	-	3,00	-	16,21	78,27	137,71	-	235,63
Arconate	3,00	3,84	12,45	26,62	18,04	126,74	474,79	119,15	784,63
Arcore	1,63	1,75	6,35	25,96	52,26	60,12	57,93	-	206,00
Arese	-	-	3,00	-	-	32,39	-	-	35,39
Arluno	13,02	11,56	19,91	19,26	67,03	136,59	150,63	-	418,00
Assago	0,90	-	-	-	12,87	39,88	53,34	221,48	328,47
Bareggio	13,88	21,40	33,46	33,73	63,52	163,66	63,26	-	392,91
Barlassina	-	-	-	-	-	28,43	-	-	28,43
Basiano	5,70	9,71	4,88	9,25	30,65	65,90	71,14	-	197,23
Basiglio	0,28	-	-	7,00	-	-	-	551,10	558,38
Bellinzago Lombardo	-	-	13,71	37,46	85,92	296,33	137,32	-	570,74
Bellusco	21,79	14,26	8,74	20,34	36,87	67,79	66,02	-	235,81
Bernareggio	8,06	6,66	4,10	15,35	28,56	63,48	70,31	-	196,52
Bernate Ticino	3,68	5,12	13,25	19,69	22,81	181,80	-	-	246,35
Besana in Brianza	18,41	27,55	53,10	81,52	121,61	270,40	-	-	572,59
Besate	1,59	8,66	15,99	-	12,64	206,72	348,32	206,19	800,11
Biassono	1,49	4,24	13,72	15,70	58,44	-	-	-	93,59
Binasco	-	-	-	-	14,97	28,42	67,66	-	111,05
Boffalora Sopra Ticino	-	-	12,16	25,40	63,96	161,33	-	135,93	398,78
Bollate	3,37	1,00	11,65	25,68	59,06	183,25	140,70	-	424,71
Bovisio-Masciago	-	1,93	3,10	8,00	17,93	-	-	-	30,96
Bresso	-	1,29	2,20	-	17,12	24,62	-	1.057,02	1.102,25
Briosco	4,06	14,27	23,62	21,14	14,89	68,48	-	-	146,46
Brugherio	2,09	3,17	8,65	13,68	68,76	59,53	156,26	-	312,14
Bubbiano	1,37	3,10	16,95	5,70	41,90	56,45	-	-	125,47
Buccinasco	0,75	-	7,55	-	12,94	186,49	145,08	322,94	675,75
Burago di Molgora	3,11	1,76	-	-	-	32,00	60,75	-	97,62
Buscate	0,79	2,56	13,66	18,21	10,23	116,25	73,21	-	234,91
Busnago	5,65	10,17	5,94	32,05	24,01	105,43	-	-	183,25
Bussero	0,93	1,00	5,50	5,65	22,50	76,28	-	173,00	284,86
Busto Garolfo	6,00	4,92	20,04	54,36	119,15	200,91	166,87	-	572,25
Calvignasco	-	-	-	-	49,36	-	140,28	-	189,64
Cambiago	2,40	1,35	25,95	6,17	68,74	21,60	126,31	-	252,52
Camparada	2,39	5,82	-	-	18,86	20,73	-	-	47,80
Canegrate	-	-	3,96	-	40,18	63,69	-	-	107,83
Caponago	1,51	3,56	10,30	8,39	69,06	152,06	-	-	244,88
Carate Brianza	4,14	9,36	10,29	6,76	82,43	-	-	-	112,98
Carnate	-	1,00	-	6,25	-	34,12	-	-	41,37
Carpiano	-	-	-	7,09	12,28	182,17	315,21	1.022,05	1.538,80
Carugate	-	1,03	4,40	5,80	18,69	-	57,07	-	86,99
Casarile	-	-	-	6,73	46,70	76,89	304,87	127,70	562,89
Casorezzo	-	1,52	5,55	15,45	26,65	103,97	95,16	305,69	553,99
Cassano d'Adda	1,46	2,80	46,21	85,17	227,83	312,45	158,26	-	834,18
Cassina de' Pecchi	2,41	2,78	2,52	-	-	117,82	273,53	-	399,06
Cassinetta di Lugagnano	-	3,00	9,06	28,04	29,64	81,46	67,83	-	219,03
Castano Primo	0,49	-	3,57	42,02	61,38	94,28	191,41	110,60	503,75
Cavenago di Brianza	1,99	4,51	13,49	-	-	29,47	-	-	49,46
Ceriano Laghetto	-	3,70	-	7,71	-	56,71	165,49	-	233,61
Cernusco sul Naviglio	11,01	19,82	48,30	47,79	44,60	164,36	-	-	335,88
Cerro al Lambro	-	-	2,80	8,00	27,65	142,83	263,65	352,18	797,11
Cerro Maggiore	0,30	5,10	8,97	12,19	69,92	111,84	53,88	-	262,20
Cesano Boscone	0,70	-	4,80	5,00	12,50	-	52,30	-	75,30
Cesano Maderno	0,50	-	8,89	30,62	18,00	-	52,18	-	110,19
Cesate	-	-	10,39	5,00	-	106,28	-	-	121,67
Cinisello Balsamo	-	1,23	-	-	18,10	-	129,74	-	149,07
Cislino	0,80	2,18	21,49	55,19	60,58	125,34	607,47	135,52	1.008,57
Cogliate	1,47	-	-	15,45	-	87,56	127,95	-	232,43
Cologno Monzese	-	-	5,60	7,84	-	48,85	85,37	-	147,66
Colturano	-	-	-	6,46	27,34	90,55	120,42	-	244,77
Concorezzo	4,09	7,84	24,15	-	53,29	170,04	-	-	259,41
Corbetta	37,37	44,82	68,08	91,04	105,32	537,30	118,80	121,82	1.124,55
Cormano	-	-	12,16	16,03	-	-	-	-	28,19
Comaredo	1,66	2,48	-	24,72	72,25	100,60	-	-	201,71

Tavola 4.10 - Superficie agricola utilizzata (SAU) per classe di SAU, comune e zona altimetrica (superficie in ettari)

COMUNI ZONE ALTIMETRICHE	CLASSI DI SUPERFICIE AGRICOLA UTILIZZATA								Totale
	Meno di 1	1 -- 2	2 -- 5	5 -- 10	10 -- 20	20 -- 50	50 -- 100	100 ed oltre	
Cornate d'Adda	21,57	22,91	33,58	23,71	96,21	137,11	312,00	-	647,09
Correzzana	3,17	2,64	6,47	6,28	-	-	-	-	18,56
Cuggiono	7,50	9,95	31,62	32,05	37,24	320,72	197,80	-	636,88
Cusago	0,82	-	12,33	19,42	35,96	177,26	212,30	159,82	617,91
Cusano Milanino	-	-	7,03	-	-	-	-	-	7,03
Dairago	-	1,25	3,63	17,19	18,03	69,97	173,13	-	283,20
Desio	0,53	2,50	18,58	27,41	47,86	130,34	-	-	227,22
Dresano	-	1,91	-	-	19,03	131,36	-	-	152,30
Gaggiano	-	1,20	6,64	24,73	32,09	57,20	1.150,08	509,27	1.781,21
Garbagnate Milanese	1,62	-	10,17	16,03	14,55	48,56	-	-	90,93
Gessate	0,65	5,82	16,36	36,83	27,08	81,38	117,23	-	285,35
Giussano	0,12	-	17,22	14,54	88,68	-	-	-	120,56
Gorgonzola	12,71	14,45	28,02	66,13	96,21	178,20	171,31	-	567,03
Grezzago	8,98	12,93	15,67	14,64	23,85	100,06	130,29	-	306,42
Gudo Visconti	0,60	-	7,85	7,77	-	34,79	123,40	221,67	396,08
Inveruno	3,67	7,97	30,80	58,85	133,16	255,28	107,13	-	596,86
Inzago	1,35	8,73	22,41	44,85	145,80	416,45	66,55	100,73	806,87
Lacchiarella	-	-	6,07	5,46	11,09	107,93	285,39	1.093,46	1.509,40
Lainate	2,12	1,00	11,60	13,50	27,00	208,83	68,00	-	332,05
Lazzate	1,13	2,44	-	5,59	-	-	61,19	152,31	222,66
Legnano	1,23	-	-	24,89	-	111,28	128,08	-	265,48
Lentate sul Seveso	1,78	2,53	3,99	13,56	80,75	71,17	142,29	115,72	431,79
Lesmo	0,50	-	2,59	13,91	17,74	27,00	53,67	-	115,41
Limbiate	2,85	4,29	15,01	28,22	79,27	34,51	71,66	-	235,81
Liscate	-	-	-	15,75	64,31	141,31	255,83	-	477,20
Lissone	2,99	-	9,81	18,54	14,92	86,48	-	-	132,74
Locate di Triulzi	-	4,50	2,60	-	19,50	62,94	236,08	339,18	664,80
Macherio	0,30	-	-	5,71	13,43	27,79	-	-	47,23
Magenta	0,99	8,30	40,95	60,62	113,03	430,83	198,06	-	852,78
Magnago	5,77	1,84	-	22,48	35,66	81,72	122,79	-	270,26
Marcallo con Casone	-	3,61	16,44	10,95	22,14	248,28	53,03	-	354,45
Masate	0,51	3,41	3,99	14,15	22,88	34,43	188,15	-	267,52
Meda	1,98	1,31	-	17,20	13,18	-	-	-	33,67
Mediglia	-	1,00	7,65	25,02	72,86	357,93	690,57	478,80	1.633,83
Melegnano	0,60	-	-	-	39,49	53,03	-	210,61	303,73
Melzo	-	1,00	4,00	-	26,19	259,97	74,00	200,65	565,81
Mesero	-	4,85	8,04	9,43	65,38	110,16	-	-	197,86
Mezzago	8,57	9,81	27,91	27,87	28,81	162,47	-	-	265,44
Milano	12,16	23,51	53,73	91,33	260,62	944,28	862,41	1.329,40	3.577,44
Misinto	4,11	2,50	3,17	7,10	16,84	41,10	73,16	-	147,98
Monza	6,04	1,00	34,36	45,48	20,93	92,75	139,14	190,00	529,70
Morimondo	-	1,42	6,34	33,93	65,20	218,50	666,03	835,87	1.827,29
Motta Visconti	1,96	-	5,10	18,88	40,38	37,88	150,02	-	254,22
Muggio'	1,41	-	3,74	32,62	13,38	-	166,05	-	217,20
Nerviano	1,85	4,98	19,53	26,04	51,70	102,77	115,54	102,82	425,23
Nosate	-	1,49	2,22	11,23	19,49	23,76	-	113,79	171,98
Nova Milanese	2,96	1,99	6,46	14,45	11,99	26,87	-	-	64,72
Novate Milanese	0,15	-	-	24,08	-	21,43	50,10	114,77	210,53
Noviglio	-	-	4,66	5,00	-	156,92	411,22	1.080,00	1.657,80
Opera	-	1,25	-	-	-	-	-	240,38	241,63
Ornago	11,89	15,79	11,86	7,92	22,39	142,35	-	339,15	551,35
Ossona	7,60	9,61	20,07	27,82	111,28	119,19	-	-	295,57
Ozzero	0,58	-	8,00	30,19	92,23	128,54	300,27	503,87	1.063,68
Paderno Dugnano	5,03	10,26	18,50	32,38	34,51	118,65	81,77	-	301,10
Pantigliate	-	-	-	-	-	-	233,86	306,84	540,70
Parabiago	3,09	7,08	27,51	41,22	70,97	203,07	72,54	136,61	562,09
Paullo	-	-	-	11,44	32,23	70,90	287,61	132,62	534,80
Pero	-	-	7,20	-	17,61	28,79	-	-	53,60
Peschiera Borromeo	0,04	2,83	-	6,23	26,50	194,30	308,77	-	538,67
Pessano con Bornago	5,04	9,88	36,62	36,50	41,77	105,45	-	-	235,26
Pieve Emanuele	1,74	1,02	-	-	-	-	197,51	204,01	404,28
Pioltello	-	-	4,00	21,50	34,10	153,96	127,00	-	340,56
Pogliano Milanese	0,61	1,51	-	13,30	26,18	-	-	-	41,60
Pozzo d'Adda	4,43	12,40	16,42	21,48	32,59	42,14	80,92	-	210,38
Pozzuolo Martesana	5,84	23,88	39,44	51,56	125,09	169,02	-	628,41	1.043,24
Pregnana Milanese	0,80	-	-	-	12,63	62,14	-	-	75,57
Renate	0,74	3,43	3,99	6,27	25,16	-	-	-	39,59

Tavola 4.10 - Superficie agricola utilizzata (SAU) per classe di SAU, comune e zona altimetrica (superficie in ettari)

COMUNI ZONE ALTIMETRICHE	CLASSI DI SUPERFICIE AGRICOLA UTILIZZATA								Totale
	Meno di 1	1 -- 2	2 -- 5	5 -- 10	10 -- 20	20 -- 50	50 -- 100	100 ed oltre	
Rescaldina	0,39	-	-	-	13,49	48,99	75,73	-	138,60
Rho	3,67	3,74	17,58	54,07	26,74	256,99	314,74	-	677,53
Robecchetto con Induno	0,60	-	9,19	37,93	39,54	326,67	210,26	173,04	797,23
Robecco sul Naviglio	0,32	1,50	34,76	86,47	188,36	468,13	423,72	-	1.203,26
Rodano	-	1,51	4,71	8,00	36,02	206,32	212,52	710,42	1.179,50
Roncello	2,78	7,33	6,15	-	13,23	44,38	74,98	-	148,85
Ronco Briantino	1,32	4,59	-	-	33,77	72,86	60,27	-	172,81
Rosate	-	3,34	-	-	14,00	239,53	682,68	237,95	1.177,50
Rozzano	-	-	4,60	-	-	37,19	-	227,81	269,60
San Colombano al Lambro	96,86	41,96	76,46	45,30	107,94	187,59	72,44	107,50	736,05
San Donato Milanese	-	-	2,04	11,60	-	25,69	138,34	-	177,67
San Giorgio Su Legnano	0,12	-	3,36	-	-	-	-	-	3,48
San Giuliano Milanese	-	4,82	7,57	8,34	36,83	158,33	593,71	707,20	1.516,80
Santo Stefano Ticino	0,44	1,03	7,28	7,46	10,96	43,35	78,11	349,41	498,04
San Vittore Olona	-	1,50	11,22	7,80	24,97	86,91	-	-	132,40
San Zenone al Lambro	-	1,87	2,00	8,94	17,39	146,55	274,47	-	451,22
Sedriano	2,19	9,27	9,21	16,95	10,47	215,41	128,52	-	392,02
Segrate	-	1,95	-	-	33,57	93,02	121,10	-	249,64
Senago	0,01	-	15,90	-	47,02	49,98	-	-	112,91
Seregno	2,74	5,18	24,77	33,77	44,33	63,95	-	-	174,74
Sesto San Giovanni	0,88	-	-	8,20	16,91	20,72	-	-	46,71
Settala	-	2,62	10,45	23,92	71,14	170,53	417,37	347,00	1.043,03
Settimo Milanese	-	-	12,25	14,26	54,67	98,64	184,81	-	364,63
Seveso	1,48	3,29	5,81	6,00	11,00	32,00	-	-	59,58
Solaro	0,87	1,71	4,62	5,25	19,42	35,27	54,46	-	121,60
Sovico	1,33	1,00	2,10	-	-	-	-	-	4,43
Sulbiate	5,49	2,65	10,03	9,40	17,63	67,99	123,58	-	236,77
Trezzano Rosa	40,56	37,33	25,51	26,96	10,51	39,55	-	-	180,42
Trezzano sul Naviglio	-	-	-	-	-	28,39	137,16	252,44	417,99
Trezzo sull'Adda	6,73	5,25	18,44	20,34	69,22	130,88	210,93	-	461,79
Tribiano	-	-	-	-	15,14	148,59	219,45	112,18	495,36
Triuggio	-	-	4,67	15,73	23,16	189,51	61,79	-	294,86
Truccazzano	2,92	7,58	21,79	31,39	143,55	359,05	238,50	399,72	1.204,50
Turbigo	0,91	1,63	2,24	-	13,97	125,07	-	-	143,82
Usmate Velate	1,61	3,06	12,89	21,27	56,88	84,98	-	-	180,69
Vanzaghella	2,45	4,33	7,79	8,42	12,01	-	65,51	-	100,51
Vanzago	-	-	-	9,38	60,27	239,02	-	-	308,67
Vaprio d'Adda	10,04	7,70	16,31	15,71	46,54	110,18	69,22	-	275,70
Varedo	0,56	5,13	16,77	6,40	29,82	-	-	-	58,68
Vedano al Lambro	0,75	-	3,50	-	-	-	-	-	4,25
Veduggio con Colzano	2,75	3,98	2,20	16,30	48,90	33,70	-	-	107,83
Verano Brianza	0,66	-	10,52	7,66	27,33	-	-	-	46,17
Vermezzo	-	-	-	7,05	15,70	116,90	58,50	252,85	451,00
Vernate	0,41	1,20	16,08	13,35	50,12	158,01	219,39	791,94	1.250,50
Vignate	1,40	-	7,58	15,68	51,39	155,44	163,31	-	394,80
Villa Cortese	1,05	-	-	8,79	25,61	-	182,53	104,83	322,81
Villasanta	0,06	-	2,15	18,11	28,30	-	-	-	48,62
Vimercate	4,96	3,93	18,07	14,40	100,58	247,74	220,02	112,89	722,59
Vimodrone	-	1,16	7,77	12,95	15,58	-	63,58	-	101,04
Vittuone	4,22	-	8,54	-	26,89	127,85	77,34	-	244,84
Vizzolo Predabissi	-	-	3,75	15,68	-	89,53	54,87	531,94	695,77
Zelo Surrigone	-	-	-	13,44	10,54	109,11	170,66	-	303,75
Zibido San Giacomo	1,08	1,88	-	-	41,45	200,26	697,98	570,92	1.513,57
TOTALE	588,06	771,86	2.026,49	3.276,12	7.454,30	21.629,27	23.941,44	21.703,99	81.391,53
ZONE ALTIMETRICHE									
Montagna	-	-	-	-	-	-	-	-	-
Collina	38,55	70,11	147,56	211,38	525,64	694,80	115,46	-	1.803,50
Pianura	549,51	701,75	1.878,93	3.064,74	6.928,66	20.934,47	23.825,98	21.703,99	79.588,03
TOTALE	588,06	771,86	2.026,49	3.276,12	7.454,30	21.629,27	23.941,44	21.703,99	81.391,53

Tavola 4.11 - Superficie aziendale secondo l'utilizzazione dei terreni per comune e zona altimetrica (superficie in ettari)

COMUNI ZONE ALTIMETRICHE	SUPERFICIE AGRICOLA UTILIZZATA				Arboricoltura da legno	SUPERFICIE AGRARIA NON UTILIZZATA			Altra superficie	Totale
	Seminativi	Coltivazioni legnose agrarie	Prati permanenti e pascoli	Totale		Boschi	Totale	Di cui destinata ad attività ricreative		
Abbiategrosso	2.227,95	1,03	481,57	2.710,55	170,94	439,60	0,40	-	205,07	3.526,56
Agrate Brianza	217,82	128,18	26,84	372,84	-	16,73	4,79	-	19,50	413,86
Aicurzio	263,53	-	0,17	263,70	-	12,12	1,26	-	4,95	282,03
Albairate	958,31	1,11	109,98	1.069,40	57,47	10,34	-	-	73,93	1.211,14
Albiate	230,04	0,30	5,29	235,63	-	0,40	0,30	-	15,22	251,55
Arconate	735,75	0,79	48,09	784,63	-	31,10	0,56	-	28,48	844,77
Arcore	151,24	9,74	45,02	206,00	-	52,14	1,00	-	15,98	275,12
Arese	35,39	-	-	35,39	-	4,17	-	-	0,91	40,47
Arluno	415,60	-	2,40	418,00	-	20,25	18,09	-	22,73	479,07
Assago	305,04	0,90	22,53	328,47	-	0,81	3,38	-	4,53	337,19
Bareggio	290,68	5,27	96,96	392,91	2,50	7,09	2,48	-	3,57	408,55
Barlassina	24,38	-	4,05	28,43	-	-	-	-	0,13	28,56
Basiano	197,23	-	-	197,23	-	11,78	1,04	-	4,53	214,58
Basiglio	555,38	-	3,00	558,38	-	-	-	-	30,03	588,41
Bellinzago Lombardo	316,57	-	254,17	570,74	-	1,06	-	-	20,92	592,72
Bellusco	229,53	2,05	4,23	235,81	2,34	9,02	7,61	-	7,92	262,70
Bernareggio	196,25	0,27	-	196,52	-	3,86	-	-	6,95	207,33
Bernate Ticino	147,80	1,53	97,02	246,35	97,54	12,36	0,66	-	18,28	375,19
Besana in Brianza	269,26	13,73	289,60	572,59	-	46,89	4,33	0,26	33,16	656,97
Besate	741,68	-	58,43	800,11	250,44	87,73	1,50	1,50	43,37	1.183,15
Biassono	52,25	5,58	35,76	93,59	-	1,31	-	-	2,51	97,41
Binasco	111,05	-	-	111,05	0,98	1,50	-	-	2,44	115,97
Boffalora Sopra Ticino	285,77	-	113,01	398,78	2,88	5,90	2,87	-	24,86	435,29
Bollate	306,62	14,27	103,82	424,71	-	12,00	0,54	-	17,59	454,84
Bovisio-Masciago	30,96	-	-	30,96	-	2,50	2,50	-	3,02	38,98
Bresso	45,56	-	1.056,69	1.102,25	-	-	9,02	-	0,66	1.111,93
Briosco	69,98	3,56	72,92	146,46	0,02	26,34	10,28	0,24	10,21	193,31
Brugherio	216,05	2,60	93,49	312,14	-	0,18	5,37	-	12,30	329,99
Bubbiano	108,37	0,40	16,70	125,47	6,39	-	0,40	-	10,83	143,09
Buccinasco	653,46	0,65	21,64	675,75	-	11,48	-	-	22,37	709,60
Burago di Molgora	65,27	31,75	0,60	97,62	-	2,52	0,20	0,20	2,73	103,07
Buscate	230,41	-	4,50	234,91	-	17,58	0,15	-	7,31	259,95
Busnago	166,46	3,00	13,79	183,25	-	8,25	1,06	0,31	13,25	205,81
Bussero	175,14	1,05	108,67	284,86	0,02	0,23	0,33	-	6,09	291,53
Busto Garolfo	445,99	-	126,26	572,25	-	112,23	2,88	-	18,06	705,42
Calvignasco	174,63	-	15,01	189,64	4,12	10,45	-	-	8,89	213,10
Cambiago	247,99	0,70	3,83	252,52	-	7,72	1,00	1,00	9,57	270,81
Camparada	41,99	-	5,81	47,80	-	2,40	0,18	-	0,88	51,26
Canegrate	92,33	-	15,50	107,83	-	3,44	1,56	0,20	3,85	116,68
Caponago	191,79	8,00	45,09	244,88	-	2,84	0,33	-	4,60	252,65
Carate Brianza	57,54	5,59	49,85	112,98	-	20,19	5,14	-	5,44	143,75
Carnate	41,37	-	-	41,37	-	1,37	-	-	1,92	44,66
Carpiano	1.462,53	-	76,27	1.538,80	3,04	15,09	4,40	-	114,70	1.676,03
Carugate	63,67	-	23,32	86,99	-	-	-	-	34,13	121,12
Casarile	544,22	-	18,67	562,89	12,60	2,61	4,50	3,00	34,50	617,10
Casorezzo	551,99	-	2,00	553,99	-	22,72	25,59	-	17,24	619,54
Cassano d'Adda	517,99	-	316,19	834,18	-	3,09	-	-	52,95	890,22
Cassina de' Pecchi	293,70	1,30	104,06	399,06	-	-	-	-	20,59	419,65
Cassinetta di Lugagnano	160,07	-	58,96	219,03	-	0,65	-	-	10,92	230,60
Castano Primo	463,27	-	40,48	503,75	1,19	18,03	8,17	-	26,33	557,47
Cavenago di Brianza	45,66	1,67	2,13	49,46	-	0,10	5,83	-	3,97	59,36
Ceriano Laghetto	140,18	89,56	3,87	233,61	-	-	0,10	-	11,29	245,00
Cernusco sul Naviglio	201,63	4,30	129,95	335,88	-	-	1,28	1,28	38,20	375,36
Cerro al Lambro	703,06	-	94,05	797,11	1,33	-	94,27	1,00	27,86	920,57
Cerro Maggiore	250,71	1,45	10,04	262,20	-	4,64	0,89	-	3,80	271,53
Cesano Boscone	64,68	0,02	10,60	75,30	-	-	2,00	-	3,90	81,20
Cesano Maderno	75,95	0,77	33,47	110,19	1,04	13,66	7,76	-	8,89	141,54
Cesate	121,49	0,18	-	121,67	-	2,62	1,09	-	9,01	134,39
Cinisello Balsamo	148,15	0,08	0,84	149,07	-	-	-	-	7,46	156,53
Cislino	937,77	-	70,80	1.008,57	29,88	34,30	1,67	-	68,47	1.142,89
Cogliate	208,40	0,57	23,46	232,43	-	21,64	15,55	-	6,01	275,63
Cologno Monzese	116,92	0,90	29,84	147,66	-	0,36	-	-	8,42	156,44
Colturano	217,40	-	27,37	244,77	-	-	-	-	13,39	258,16
Concorezzo	195,66	2,00	61,75	259,41	-	3,39	1,07	-	8,39	272,26
Corbetta	963,68	4,75	156,12	1.124,55	56,50	47,87	6,99	-	56,08	1.291,99
Cormano	28,19	-	-	28,19	-	-	0,12	-	2,35	30,66
Cornaredo	179,32	0,65	21,74	201,71	2,00	0,75	2,00	-	20,72	227,18

Tavola 4.11 - Superficie aziendale secondo l'utilizzazione dei terreni per comune e zona altimetrica (superficie in ettari)

COMUNI ZONE ALTIMETRICHE	SUPERFICIE AGRICOLA UTILIZZATA				Arboricoltura da legno	SUPERFICIE AGRARIA NON UTILIZZATA			Altra superficie	Totale
	Seminativi	Coltivazioni legnose agrarie	Prati permanenti e pascoli	Totale		Boschi	Totale	Di cui destinata ad attività ricreative		
Cornate d'Adda	597,91	1,22	47,96	647,09	-	35,66	6,26	1,01	18,01	707,02
Correzzana	12,09	-	6,47	18,56	-	5,45	-	-	0,72	24,73
Cuggiono	411,62	-	225,26	636,88	25,54	14,68	-	-	11,88	688,98
Cusago	590,41	-	27,50	617,91	-	8,60	-	-	20,06	646,57
Cusano Milanino	4,64	-	2,39	7,03	-	-	-	-	0,96	7,99
Dairago	277,38	1,38	4,44	283,20	-	43,33	-	-	22,56	349,09
Desio	224,76	0,50	1,96	227,22	-	0,38	13,72	2,85	4,14	245,46
Dresano	125,97	-	26,33	152,30	-	-	6,70	-	6,70	165,70
Gaggiano	1.709,31	-	71,90	1.781,21	4,78	4,83	1,08	-	108,71	1.900,61
Garbagnate Milanese	87,05	3,88	-	90,93	-	3,04	0,14	0,14	7,02	101,13
Gessate	208,17	1,27	75,91	285,35	-	3,34	4,93	-	6,42	300,04
Giussano	68,39	12,00	40,17	120,56	-	3,54	0,01	-	20,47	144,58
Gorgonzola	292,52	3,79	270,72	567,03	-	0,75	0,50	0,50	31,02	599,30
Grezzago	303,00	0,55	2,87	306,42	-	1,46	-	-	2,77	310,65
Gudo Visconti	376,91	1,90	17,27	396,08	3,92	0,47	-	-	18,86	419,33
Inveruno	513,40	4,60	78,86	596,86	-	3,23	1,41	-	37,94	639,44
Inzago	518,37	1,41	287,09	806,87	-	1,26	4,24	-	38,64	851,01
Lacchiarella	1.503,40	-	6,00	1.509,40	0,80	-	-	-	43,99	1.554,19
Lainate	272,45	2,00	57,60	332,05	-	0,30	1,00	-	-	333,35
Lazzate	202,65	0,43	19,58	222,66	-	2,93	-	-	4,83	230,42
Legnano	258,22	0,27	6,99	265,48	-	18,88	1,45	-	5,53	291,34
Lentate sul Seveso	311,44	0,12	120,23	431,79	-	227,47	1,58	-	19,30	680,14
Lesmo	76,42	-	38,99	115,41	-	4,78	8,75	-	10,53	139,47
Limbiate	217,97	1,36	16,48	235,81	-	10,90	15,43	0,01	28,05	290,19
Liscate	406,47	-	70,73	477,20	-	8,71	2,80	-	20,21	508,92
Lissone	127,59	-	5,15	132,74	-	0,33	1,20	-	1,43	135,70
Locate di Triulzi	648,34	-	16,46	664,80	-	-	3,00	3,00	52,33	720,13
Macherio	47,23	-	-	47,23	-	2,29	-	-	1,46	50,98
Magenta	734,16	-	118,62	852,78	23,85	775,28	5,00	5,00	68,79	1.725,70
Magnago	253,72	0,30	16,24	270,26	-	18,47	0,16	0,01	3,47	292,36
Marcallo con Casone	313,72	0,74	39,99	354,45	-	1,17	-	-	16,91	372,53
Masate	183,07	0,50	83,95	267,52	7,73	10,38	1,50	-	11,68	298,81
Meda	13,19	1,08	19,40	33,67	-	6,30	-	-	0,60	40,57
Mediglia	1.420,47	-	213,36	1.633,83	12,53	-	23,80	-	117,65	1.787,81
Melegnano	280,18	21,66	1,89	303,73	10,43	4,49	0,34	-	21,54	340,53
Melzo	307,50	-	258,31	565,81	-	-	-	-	19,44	585,25
Mesero	178,92	0,39	18,55	197,86	-	0,76	0,62	-	3,33	202,57
Mezzago	265,44	-	-	265,44	-	6,57	0,44	-	2,73	275,18
Milano	3.338,23	23,45	215,76	3.577,44	4,41	123,70	27,24	-	181,93	3.914,72
Misinto	123,92	-	24,06	147,98	-	-	-	-	2,41	150,39
Monza	284,00	5,12	240,58	529,70	-	0,37	4,73	-	23,08	557,88
Morimondo	1.594,84	-	232,45	1.827,29	96,72	86,40	40,34	-	92,18	2.142,93
Motta Visconti	250,77	3,00	0,45	254,22	420,22	50,00	5,63	-	46,03	776,10
Muggio'	214,68	-	2,52	217,20	-	0,78	19,08	-	2,90	239,96
Nerviano	395,53	-	29,70	425,23	2,56	8,08	33,64	-	15,59	485,10
Nosate	170,98	-	1,00	171,98	-	62,81	-	-	6,78	241,57
Nova Milanese	55,38	0,80	8,54	64,72	-	-	7,18	-	2,48	74,38
Novate Milanese	210,53	-	-	210,53	-	1,00	-	-	7,27	218,80
Noviglio	1.657,80	-	-	1.657,80	-	0,13	3,00	-	91,67	1.752,60
Opera	224,81	-	16,82	241,63	-	-	-	-	17,23	258,86
Ornago	505,91	1,87	43,57	551,35	-	10,27	3,33	-	18,11	583,06
Ossona	280,39	2,60	12,58	295,57	-	4,44	0,33	-	17,04	317,38
Ozzero	889,40	-	174,28	1.063,68	5,00	301,33	2,61	-	69,27	1.441,89
Paderno Dugnano	286,87	7,20	7,03	301,10	-	-	1,08	-	7,52	309,70
Pantigliate	502,31	-	38,39	540,70	-	-	-	-	20,03	560,73
Parabiago	499,19	5,08	57,82	562,09	-	13,54	1,74	-	15,73	593,10
Paullo	464,72	-	70,08	534,80	4,00	0,66	-	-	36,83	576,29
Pero	32,99	-	20,61	53,60	-	-	-	-	-	53,60
Peschiera Borromeo	535,86	-	2,81	538,67	-	-	6,80	1,00	28,59	574,06
Pessano con Bornago	106,11	0,50	128,65	235,26	-	0,46	-	-	18,59	254,31
Pieve Emanuele	390,06	-	14,22	404,28	-	1,24	6,40	-	22,15	434,07
Pioltello	294,16	-	46,40	340,56	-	-	0,50	0,50	27,20	368,26
Pogliano Milanese	23,37	-	18,23	41,60	-	3,28	-	-	0,71	45,59
Pozzo d'Adda	190,27	1,17	18,94	210,38	-	6,08	-	-	5,50	221,96
Pozzuolo Martesana	735,16	1,90	306,18	1.043,24	0,55	0,09	10,65	-	40,06	1.094,59
Pregnana Milanese	56,99	-	18,58	75,57	-	-	-	-	5,40	80,97
Renate	12,90	-	26,69	39,59	-	4,24	0,70	-	0,75	45,28

Tavola 4.11 - Superficie aziendale secondo l'utilizzazione dei terreni per comune e zona altimetrica (superficie in ettari)

COMUNI ZONE ALTIMETRICHE	SUPERFICIE AGRICOLA UTILIZZATA				Arboricoltura da legno	SUPERFICIE AGRARIA NON UTILIZZATA			Altra superficie	Totale
	Seminativi	Coltivazioni legnose agrarie	Prati permanenti e pascoli	Totale		Totale	Di cui destinata ad attività ricreative			
Rescaldina	131,48	-	7,12	138,60	-	3,75	-	-	5,26	147,61
Rho	672,51	5,02	-	677,53	-	23,59	0,23	-	17,08	718,43
Robecchetto con Induno	655,73	2,51	138,99	797,23	14,89	80,94	2,76	0,50	73,20	969,02
Robecco sul Naviglio	981,67	-	221,59	1.203,26	104,73	181,24	-	-	28,28	1.517,51
Rodano	916,01	-	263,49	1.179,50	-	27,30	-	-	38,54	1.245,34
Roncello	145,38	2,60	0,87	148,85	-	1,88	0,27	-	3,93	154,93
Ronco Briantino	161,21	0,36	11,24	172,81	-	4,56	-	-	4,18	181,55
Rosate	1.103,40	-	74,10	1.177,50	6,76	-	6,47	-	59,84	1.250,57
Rozzano	262,11	2,00	5,49	269,60	8,66	17,58	-	-	20,76	316,60
San Colombano al Lambro	398,30	246,40	91,35	736,05	70,59	44,35	12,42	9,41	18,12	881,53
San Donato Milanese	159,42	-	18,25	177,67	-	0,72	0,90	-	15,36	194,65
San Giorgio Su Legnano	3,36	0,12	-	3,48	-	-	-	-	0,33	3,81
San Giuliano Milanese	1.427,66	4,00	85,14	1.516,80	5,16	1,35	5,65	-	80,92	1.609,88
Santo Stefano Ticino	476,72	-	21,32	498,04	-	0,80	-	-	18,96	517,80
San Vittore Olona	118,64	4,86	8,90	132,40	-	2,03	-	-	7,79	142,22
San Zenone al Lambro	363,41	-	87,81	451,22	0,65	0,11	-	-	51,15	503,13
Sedriano	382,70	0,50	8,82	392,02	0,50	4,37	0,49	0,20	15,75	413,13
Segrate	228,47	-	21,17	249,64	-	6,23	-	-	6,64	262,51
Senago	88,46	3,68	20,77	112,91	-	8,90	23,79	0,60	4,85	150,45
Seregno	140,14	0,24	34,36	174,74	-	0,99	0,55	-	3,86	180,14
Sesto San Giovanni	34,01	0,13	12,57	46,71	-	1,20	3,98	-	2,00	53,89
Settala	796,19	1,50	245,34	1.043,03	3,51	5,57	20,60	-	38,34	1.111,05
Settimo Milanese	282,13	0,80	81,70	364,63	-	3,77	0,55	-	25,04	393,99
Seveso	52,48	1,70	5,40	59,58	-	3,83	0,25	-	3,19	66,85
Solaro	119,31	1,00	1,29	121,60	-	0,42	-	-	1,63	123,65
Sovico	2,62	1,21	0,60	4,43	-	-	0,10	-	1,57	6,10
Sulbiate	234,43	-	2,34	236,77	-	8,81	0,40	-	8,11	254,09
Trezzano Rosa	177,11	0,59	2,72	180,42	-	0,94	0,04	-	4,87	186,27
Trezzano sul Naviglio	401,51	-	16,48	417,99	-	0,04	-	-	48,21	466,24
Trezzo sull'Adda	435,70	0,05	26,04	461,79	-	14,53	0,02	-	12,86	489,20
Tribiano	426,30	-	69,06	495,36	-	-	-	-	22,30	517,66
Triuggio	199,44	6,00	89,42	294,86	-	18,86	1,30	-	9,88	324,90
Truccazzano	679,47	8,98	516,05	1.204,50	50,31	41,20	63,81	9,58	112,95	1.472,77
Turbigo	116,81	1,92	25,09	143,82	1,30	41,75	7,34	7,34	16,41	210,62
Usmate Velate	150,55	0,31	29,83	180,69	-	10,73	2,78	-	3,30	197,50
Vanzaghello	92,57	0,49	7,45	100,51	0,46	12,19	0,50	-	2,67	116,33
Vanzago	240,25	-	68,42	308,67	-	47,17	16,59	-	7,99	380,42
Vaprio d'Adda	220,00	2,47	53,23	275,70	-	11,46	1,32	-	4,65	293,13
Varedo	58,68	-	-	58,68	-	-	-	-	0,12	58,80
Vedano al Lambro	1,65	2,60	-	4,25	-	-	-	-	1,15	5,40
Veduggio con Colzano	80,90	2,47	24,46	107,83	-	4,54	1,04	-	0,93	114,34
Verano Brianza	30,47	6,50	9,20	46,17	-	1,47	0,07	-	2,46	50,17
Vermezzo	428,89	-	22,11	451,00	-	-	-	-	25,78	476,78
Vernate	1.235,69	2,28	12,53	1.250,50	23,21	-	-	-	58,73	1.332,44
Vignate	284,79	1,40	108,61	394,80	-	1,35	0,52	-	12,18	408,85
Villa Cortese	314,39	3,18	5,24	322,81	-	33,56	-	-	14,72	371,09
Villasanta	45,84	0,30	2,48	48,62	-	0,50	-	-	2,25	51,37
Vimercate	624,59	17,14	80,86	722,59	-	8,16	10,00	10,00	25,87	766,62
Vimodrone	90,03	1,41	9,60	101,04	-	0,62	0,03	-	2,95	104,64
Vittuone	209,73	0,50	34,61	244,84	-	4,46	14,10	-	21,95	285,35
Vizzolo Predabissi	666,91	-	28,86	695,77	6,35	-	7,05	-	24,99	734,16
Zelo Surrigone	281,79	-	21,96	303,75	5,25	-	-	-	24,48	333,48
Zibido San Giacomo	1.427,13	-	86,44	1.513,57	-	3,80	6,13	1,82	79,83	1.603,33
TOTALE	68.908,42	801,51	11.681,60	81.391,53	1.628,59	3.809,95	767,58	62,46	4.091,98	91.689,63
ZONE ALTIMETRICHE										
Montagna	-	-	-	-	-	-	-	-	-	-
Collina	1.069,93	50,16	683,41	1.803,50	0,02	149,43	34,58	0,50	98,73	2.086,26
Pianura	67.838,49	751,35	10.998,19	79.588,03	1.628,57	3.660,52	733,00	61,96	3.993,25	89.603,37
TOTALE	68.908,42	801,51	11.681,60	81.391,53	1.628,59	3.809,95	767,58	62,46	4.091,98	91.689,63

Tavola 4.12 - Aziende con seminativi e relativa superficie per le principali coltivazioni praticate, comune e zona altimetrica
(superficie in ettari)

COMUNI ZONE ALTIMETRICHE	Totale aziende	CEREALI				COLTIVAZIONI ORTIVE		COLTIVAZIONI FORAGGERE AVVICENDATE	
		TOTALE		FRUMENTO		Aziende	Superficie	Aziende	Superficie
		Aziende	Superficie	Aziende	Superficie				
Abbiategrosso	96	77	1.727,74	8	62,49	1	0,36	21	323,62
Agrate Brianza	28	16	168,04	11	62,47	4	7,64	5	9,78
Aicurzio	13	12	211,78	4	13,73	1	0,53	2	15,41
Albairate	31	31	831,25	3	52,38	2	0,08	2	22,89
Albate	8	6	152,95	1	3,85	2	0,16	4	26,19
Arconate	27	25	546,78	10	127,20	1	0,11	10	25,97
Arcore	12	12	137,47	4	11,89	1	0,04	1	6,15
Arese	2	1	3,00	-	-	1	0,11	1	23,72
Arluno	56	45	229,64	18	55,39	2	0,58	17	146,35
Assago	5	5	251,30	-	-	3	0,51	1	0,60
Bareggio	50	40	217,32	17	45,17	2	0,08	9	55,00
Barlassina	1	1	21,65	-	-	-	-	-	-
Basiano	23	23	163,52	11	57,92	-	-	6	4,34
Basiglio	5	4	496,04	1	10,54	-	-	1	2,00
Bellinzago Lombardo	21	14	112,32	-	-	-	-	16	181,29
Bellusco	64	56	187,12	9	30,91	6	2,42	10	17,46
Bernareggio	32	28	155,37	4	9,90	2	0,61	6	24,38
Bernate Ticino	26	23	118,23	8	16,09	-	-	5	22,16
Besana in Brianza	75	38	145,61	2	5,68	6	4,84	6	64,96
Besate	24	20	701,68	2	10,97	-	-	2	8,73
Biassono	14	12	50,63	1	1,00	-	-	1	0,85
Binasco	3	3	98,37	-	-	-	-	-	-
Boffalora Sopra Ticino	15	15	230,68	1	19,78	-	-	5	28,00
Bollate	23	15	121,45	3	11,35	2	1,20	9	81,35
Bovisio-Masciago	4	2	12,86	-	-	-	-	2	12,00
Bresso	4	1	4,14	-	-	1	2,20	-	-
Briosco	23	14	69,33	1	1,10	-	-	-	-
Brugherio	15	7	102,28	2	19,62	1	7,20	4	46,43
Bubbiano	15	15	89,17	2	1,55	-	-	4	11,20
Buccinasco	12	11	301,60	1	6,00	-	-	5	241,58
Burago di Molgora	6	3	37,21	-	-	-	-	-	-
Buscate	15	11	105,98	4	4,13	-	-	5	24,16
Busnago	27	22	148,87	1	0,60	1	1,36	4	1,82
Bussero	8	3	85,76	-	-	2	5,50	2	64,58
Busto Garolfo	43	35	357,08	14	76,50	-	-	11	38,86
Calvignasco	6	5	160,05	-	-	-	-	1	12,00
Cambiago	21	20	189,03	7	46,32	2	0,56	4	24,67
Camparada	9	9	40,74	-	-	-	-	1	0,65
Canegrate	6	6	62,11	1	7,43	1	4,86	1	12,62
Caponago	18	17	154,81	8	28,48	1	0,09	2	6,43
Carate Brianza	18	7	51,56	-	-	-	-	-	-
Carnate	3	3	36,93	2	12,97	-	-	-	-
Carpiano	16	16	1.030,18	1	2,61	2	1,21	12	261,42
Carugate	6	3	31,14	2	18,28	1	5,80	1	19,86
Casarile	13	12	519,13	-	-	2	5,11	3	18,27
Casorezzo	14	14	391,49	5	33,33	-	-	5	58,83
Cassano d'Adda	54	40	325,25	7	74,34	1	0,42	22	142,62
Cassina de' Pecchi	15	5	137,92	-	-	2	0,18	3	90,02
Cassinetta di Lugagnano	12	12	119,27	-	-	1	5,82	3	25,40
Castano Primo	20	19	341,03	-	-	-	-	2	50,83
Cavenago di Brianza	10	9	41,53	4	3,25	-	-	-	-
Ceriano Laghetto	7	6	107,28	1	4,07	-	-	-	-
Cernusco sul Naviglio	46	11	65,47	4	12,47	21	53,34	12	56,78
Cerro al Lambro	14	12	473,61	1	2,88	-	-	6	95,45
Cerro Maggiore	21	16	187,69	5	19,04	-	-	8	44,55
Cesano Boscone	5	4	45,60	-	-	-	-	1	15,10
Cesano Maderno	7	6	70,72	-	-	2	0,89	1	4,00
Cesate	7	5	98,22	2	1,42	-	-	3	8,49
Cinisello Balsamo	4	2	78,12	2	36,28	-	-	1	3,00
Cislino	34	33	659,36	1	6,78	2	4,14	8	157,65
Cogliate	8	7	156,68	1	8,09	-	-	3	16,33
Cologno Monzese	4	3	47,35	2	17,42	2	3,57	1	58,01
Colturano	7	7	202,34	2	17,19	-	-	1	5,00
Concorezzo	24	17	160,72	9	44,07	-	-	3	11,38
Corbetta	142	120	732,39	24	66,67	5	0,86	36	95,18
Cormano	5	3	18,06	-	-	2	10,13	-	-
Cornaredo	18	10	96,43	3	10,31	7	0,89	7	64,38

Tavola 4.12 - Aziende con seminativi e relativa superficie per le principali coltivazioni praticate, comune e zona altimetrica
(superficie in ettari)

COMUNI ZONE ALTIMETRICHE	Totale aziende	CEREALI				COLTIVAZIONI ORTIVE		COLTIVAZIONI FORAGGERE AVVICENDATE	
		TOTALE		FRUMENTO		Aziende	Superficie	Aziende	Superficie
		Aziende	Superficie	Aziende	Superficie				
Cornate d'Adda	83	72	468,25	9	12,43	3	0,45	6	62,13
Correzzana	8	4	8,29	-	-	1	0,69	2	1,82
Cuggiono	39	36	311,15	13	35,92	1	0,07	7	57,77
Cusago	19	16	406,91	-	-	-	-	5	119,74
Cusano Milanino	1	1	4,64	-	-	-	-	-	-
Dairago	8	7	192,06	5	44,58	-	-	5	37,13
Desio	21	12	70,71	-	-	4	12,17	5	14,03
Dresano	6	6	104,32	-	-	1	0,35	-	-
Gaggiano	30	27	1.500,64	1	13,07	-	-	6	101,92
Garbagnate Milanese	12	9	76,26	5	23,69	3	0,26	2	8,13
Gessate	16	13	123,26	6	26,59	1	0,64	5	55,70
Giussano	10	9	55,45	-	-	-	-	2	8,50
Gorgonzola	52	22	179,00	2	2,41	1	1,20	7	34,63
Grezzago	39	37	226,43	21	43,81	1	2,10	4	7,30
Gudo Visconti	8	7	360,80	-	-	1	0,17	1	10,73
Inveruno	44	39	415,07	11	46,61	-	-	5	39,25
Inzago	43	25	274,19	4	40,01	1	13,00	22	186,39
Lacchiarella	16	15	1.243,23	-	-	-	-	3	13,71
Lainate	19	16	211,58	5	30,70	-	-	3	30,50
Lazzate	5	4	102,90	-	-	1	0,79	-	-
Legnano	12	8	160,15	3	21,11	-	-	4	45,00
Lentate sul Seveso	17	10	159,44	-	-	1	0,71	8	90,33
Lesmo	7	6	38,84	-	-	-	-	3	36,98
Limbate	23	13	69,01	1	5,20	3	1,57	6	50,61
Liscate	16	16	324,70	1	2,11	1	0,01	-	-
Lissone	13	11	88,55	-	-	-	-	6	28,49
Locate di Triulzi	13	7	316,27	-	-	3	3,50	7	248,15
Macherio	4	3	30,59	-	-	-	-	1	1,24
Magenta	50	43	455,78	10	97,99	-	-	26	200,12
Magnago	20	15	78,18	2	2,51	-	-	6	3,33
Marcallo con Casone	18	17	248,13	7	29,57	-	-	5	31,09
Masate	11	10	170,81	5	37,72	-	-	1	5,00
Meda	6	1	5,75	-	-	-	-	1	6,96
Mediglia	34	31	880,70	5	58,18	2	38,96	8	329,39
Melegnano	7	5	208,11	1	5,06	-	-	2	35,30
Melzo	12	9	220,50	6	103,50	-	-	4	59,00
Mesero	13	12	129,38	5	18,03	-	-	4	29,04
Mezzago	40	36	230,96	1	2,50	8	9,35	3	4,27
Milano	124	74	2.437,78	14	316,79	16	26,06	19	243,39
Misinto	13	11	80,66	3	4,21	-	-	-	-
Monza	34	20	208,49	6	45,90	5	4,58	5	7,16
Morimondo	30	29	1.217,40	-	-	10	3,22	12	247,62
Motta Visconti	15	11	237,91	-	-	2	0,26	1	0,96
Muggio'	11	9	155,66	1	1,50	1	0,26	6	15,76
Nerviano	27	22	263,15	14	67,68	2	0,02	16	84,20
Nosate	7	5	32,09	-	-	-	-	3	80,39
Nova Milanese	13	7	21,32	-	-	2	8,81	1	11,62
Novate Milanese	7	5	77,80	2	41,76	3	61,04	2	30,31
Noviglio	18	17	1.319,62	2	122,77	-	-	8	272,39
Opera	3	2	153,95	-	-	-	-	2	28,13
Ornago	33	28	394,78	9	56,11	-	-	-	-
Ossona	37	36	230,44	14	33,70	-	-	3	11,90
Ozzero	24	24	754,33	2	19,78	-	-	7	75,33
Paderno Dugnano	36	8	109,05	1	12,00	3	9,21	17	71,20
Pantigliate	4	4	265,58	3	47,49	-	-	-	-
Parabiago	35	31	287,62	14	54,29	1	0,03	19	47,69
Paullo	11	7	204,13	-	-	-	-	9	177,03
Pero	4	4	32,99	1	5,00	-	-	-	-
Peschiera Borromeo	14	7	198,00	1	20,88	-	-	8	186,60
Pessano con Bornago	32	19	64,70	-	-	3	4,05	5	32,26
Pieve Emanuele	6	4	277,61	-	-	1	0,02	4	47,36
Pioltello	10	10	220,70	2	36,10	1	1,06	2	22,95
Pogliano Milanese	5	4	22,76	1	0,34	1	0,61	-	-
Pozzo d'Adda	29	25	178,04	13	48,33	-	-	2	1,74
Pozzuolo Martesana	50	26	420,12	5	42,38	1	9,56	21	178,02
Pregnana Milanese	4	3	21,56	2	7,97	-	-	3	32,31
Renate	6	4	12,01	1	2,16	-	-	-	-

Tavola 4.12 - Aziende con seminativi e relativa superficie per le principali coltivazioni praticate, comune e zona altimetrica
(superficie in ettari)

COMUNI ZONE ALTIMETRICHE	Totale aziende	CEREALI				COLTIVAZIONI ORTIVE		COLTIVAZIONI FORAGGERE AVVICENDATE	
		TOTALE		FRUMENTO		Aziende	Superficie	Aziende	Superficie
		Aziende	Superficie	Aziende	Superficie				
Rescaldina	5	4	113,10	-	-	-	-	1	7,50
Rho	37	24	401,72	2	8,83	3	2,50	21	160,41
Robecchetto con Induno	23	19	500,05	4	10,55	-	-	7	44,58
Robecco sul Naviglio	54	52	728,22	4	26,37	-	-	11	115,38
Rodano	16	15	717,18	2	18,41	2	0,17	4	71,87
Roncello	16	13	95,94	2	0,71	1	0,15	-	-
Ronco Briantino	10	10	112,80	3	28,09	-	-	2	33,36
Rosate	21	19	929,63	2	7,94	6	1,78	7	149,42
Rozzano	4	2	119,51	-	-	-	-	-	-
San Colombano al Lambro	188	42	255,39	-	-	9	1,70	19	37,54
San Donato Milanese	6	5	127,29	-	-	1	0,21	-	-
San Giorgio Su Legnano	1	1	3,36	-	-	-	-	-	-
San Giuliano Milanese	25	21	972,60	1	15,07	2	3,27	7	182,83
Santo Stefano Ticino	10	9	149,29	1	2,69	-	-	4	285,22
San Vittore Olona	9	7	41,91	-	-	-	-	6	73,45
San Zenone al Lambro	12	10	228,36	2	13,54	-	-	5	66,54
Sedriano	24	20	139,59	-	-	4	37,38	12	161,68
Segrate	7	6	182,61	3	31,18	-	-	-	-
Senago	7	3	21,77	-	-	1	10,15	1	3,50
Seregno	27	16	80,30	-	-	3	0,71	9	27,76
Sesto San Giovanni	5	2	20,95	1	2,39	2	0,61	-	-
Settala	22	14	532,68	1	7,20	4	35,31	9	61,70
Settimo Milanese	16	14	167,13	3	14,87	1	0,50	8	59,33
Seveso	9	4	11,92	-	-	-	-	4	7,93
Solaro	6	4	110,41	-	-	-	-	1	4,62
Sovico	4	2	2,50	-	-	-	-	-	-
Sulbiate	18	17	198,49	1	0,34	-	-	2	2,80
Trezzano Rosa	119	114	159,50	52	53,34	-	-	1	0,27
Trezzano sul Naviglio	4	4	250,47	-	-	-	-	3	112,46
Trezzo sull'Adda	33	27	306,48	6	46,02	4	0,75	6	60,06
Tribiano	10	7	225,74	1	0,94	-	-	5	106,77
Triuggio	13	11	143,37	2	27,20	1	0,21	7	45,84
Truccazzano	30	26	484,84	3	17,54	-	-	5	94,27
Turbigo	6	6	90,00	-	-	-	-	2	9,07
Usmate Velate	18	15	136,46	5	9,65	2	0,73	-	-
Vanzaghella	11	11	63,26	-	-	-	-	2	10,59
Vanzago	13	13	194,62	2	28,96	1	2,50	3	25,20
Vaprio d'Adda	35	28	142,65	12	26,86	-	-	12	64,67
Varedo	11	8	26,57	-	-	-	-	2	4,48
Vedano al Lambro	2	-	-	-	-	-	-	-	-
Veduggio con Colzano	13	8	69,47	1	0,64	1	0,81	1	1,97
Verano Brianza	6	5	28,78	-	-	-	-	-	-
Vermezzo	9	6	277,85	1	4,01	-	-	7	119,51
Vernate	24	23	1.063,03	1	21,74	2	26,80	2	7,36
Vignate	13	11	190,08	1	8,56	-	-	3	61,86
Villa Cortese	7	6	246,42	4	48,43	-	-	2	2,79
Villasanta	6	5	29,21	2	7,00	-	-	2	16,55
Vimercate	38	31	515,94	11	80,32	2	0,57	-	-
Vimodrone	6	4	74,77	4	34,25	1	3,27	2	0,23
Vittuone	13	9	114,82	-	-	-	-	9	81,26
Vizzolo Predabissi	10	10	466,40	-	-	-	-	1	19,50
Zelo Surrigone	8	7	259,57	3	19,67	-	-	2	13,59
Zibido San Giacomo	26	23	1.074,32	3	28,11	2	6,91	8	217,48
TOTALE	3.923	2.964	48.876,99	623	3.533,77	239	485,17	915	9.423,95
ZONE ALTIMETRICHE									
Montagna	-	-	-	-	-	-	-	-	-
Collina	206	130	799,91	12	46,43	11	7,28	22	160,72
Pianura	3.717	2.834	48.077,08	611	3.487,34	228	477,89	893	9.263,23
TOTALE	3.923	2.964	48.876,99	623	3.533,77	239	485,17	915	9.423,95

Tavola 4.13 - Aziende con coltivazioni legnose agrarie e relativa superficie per le principali coltivazioni praticate, comune e zona altimetrica (superficie in ettari)

COMUNI ZONE ALTIMETRICHE	Totale aziende	VITE		OLIVO		AGRUMI		FRUTTIFERI	
		Aziende	Superficie	Aziende	Superficie	Aziende	Superficie	Aziende	Superficie
Abbiategrosso	5	-	-	-	-	-	-	5	1,03
Agrate Brianza	17	-	-	-	-	-	-	-	-
Aicurzio	-	-	-	-	-	-	-	-	-
Albairate	2	-	-	-	-	-	-	1	1,00
Albate	1	-	-	-	-	-	-	1	0,30
Arconate	3	-	-	-	-	-	-	2	0,56
Arcore	1	-	-	-	-	-	-	-	-
Arese	-	-	-	-	-	-	-	-	-
Arluno	-	-	-	-	-	-	-	-	-
Assago	1	-	-	-	-	-	-	-	-
Bareggio	2	-	-	-	-	-	-	2	5,27
Barlassina	-	-	-	-	-	-	-	-	-
Basiglio	-	-	-	-	-	-	-	-	-
Bellinzago Lombardo	-	-	-	-	-	-	-	-	-
Bellusco	3	1	0,15	-	-	-	-	2	0,62
Bernareggio	1	-	-	-	-	-	-	-	-
Bernate Ticino	1	-	-	-	-	-	-	-	-
Besana in Brianza	8	1	0,50	1	2,00	-	-	6	6,85
Besate	-	-	-	-	-	-	-	-	-
Biassono	6	-	-	-	-	-	-	-	-
Binasco	-	-	-	-	-	-	-	-	-
Boffalora Sopra Ticino	-	-	-	-	-	-	-	-	-
Bollate	7	-	-	-	-	-	-	-	-
Bovisio-Masciago	-	-	-	-	-	-	-	-	-
Bresso	-	-	-	-	-	-	-	-	-
Briosco	6	-	-	-	-	-	-	3	0,80
Brugherio	2	-	-	-	-	-	-	-	-
Bubbiano	1	1	0,40	-	-	-	-	-	-
Buccinasco	2	-	-	-	-	-	-	-	-
Burago di Molgora	1	-	-	-	-	-	-	-	-
Buscate	-	-	-	-	-	-	-	-	-
Busnago	1	-	-	-	-	-	-	-	-
Bussero	2	-	-	-	-	-	-	1	0,05
Busto Garolfo	-	-	-	-	-	-	-	-	-
Calvignasco	-	-	-	-	-	-	-	-	-
Cambiago	1	-	-	-	-	-	-	-	-
Camparada	-	-	-	-	-	-	-	-	-
Canegrate	-	-	-	-	-	-	-	-	-
Caponago	1	1	5,11	1	2,89	-	-	-	-
Carate Brianza	4	-	-	-	-	-	-	1	0,16
Carnate	-	-	-	-	-	-	-	-	-
Carpiano	-	-	-	-	-	-	-	-	-
Carugate	-	-	-	-	-	-	-	-	-
Casarile	-	-	-	-	-	-	-	-	-
Casorezzo	-	-	-	-	-	-	-	-	-
Cassano d'Adda	-	-	-	-	-	-	-	-	-
Cassina de' Pecchi	5	-	-	-	-	-	-	3	0,46
Cassinetta di Lugagnano	-	-	-	-	-	-	-	-	-
Castano Primo	-	-	-	-	-	-	-	-	-
Cavenago di Brianza	2	-	-	-	-	-	-	-	-
Ceriano Laghetto	3	-	-	-	-	-	-	1	88,00
Cernusco sul Naviglio	3	-	-	-	-	-	-	1	2,00
Cerro al Lambro	-	-	-	-	-	-	-	-	-
Cerro Maggiore	1	-	-	-	-	-	-	-	-
Cesano Boscone	1	-	-	-	-	-	-	-	-
Cesano Maderno	2	-	-	-	-	-	-	-	-
Cesate	1	-	-	-	-	-	-	-	-
Cinisello Balsamo	1	-	-	-	-	-	-	-	-
Cislano	-	-	-	-	-	-	-	-	-
Cogliate	2	-	-	-	-	-	-	2	0,57
Cologno Monzese	2	-	-	-	-	-	-	-	-
Colturano	-	-	-	-	-	-	-	-	-
Concorezzo	3	-	-	-	-	-	-	-	-
Corbetta	9	-	-	-	-	-	-	7	3,30
Cormano	-	-	-	-	-	-	-	-	-
Cornaredo	1	-	-	-	-	-	-	-	-

Tavola 4.13 - Aziende con coltivazioni legnose agrarie e relativa superficie per le principali coltivazioni praticate, comune e zona altimetrica (superficie in ettari)

COMUNI ZONE ALTIMETRICHE	Totale aziende	VITE		OLIVO		AGRUMI		FRUTTIFERI	
		Aziende	Superficie	Aziende	Superficie	Aziende	Superficie	Aziende	Superficie
Cornate d'Adda	9	-	-	-	-	-	-	8	0,49
Correzzana	-	-	-	-	-	-	-	-	-
Cuggiono	-	-	-	-	-	-	-	-	-
Cusago	-	-	-	-	-	-	-	-	-
Cusano Milanino	-	-	-	-	-	-	-	-	-
Dairago	2	-	-	-	-	-	-	-	-
Desio	1	-	-	-	-	-	-	1	0,50
Dresano	-	-	-	-	-	-	-	-	-
Gaggiano	-	-	-	-	-	-	-	-	-
Garbagnate Milanese	3	-	-	-	-	-	-	1	0,25
Gessate	1	-	-	-	-	-	-	-	-
Giussano	1	-	-	-	-	-	-	-	-
Gorgonzola	2	-	-	-	-	-	-	-	-
Grezzago	1	-	-	-	-	-	-	1	0,55
Gudo Visconti	2	-	-	-	-	-	-	1	0,60
Inveruno	2	-	-	-	-	-	-	-	-
Inzago	3	-	-	-	-	-	-	2	0,11
Lacchiarella	-	-	-	-	-	-	-	-	-
Lainate	1	-	-	-	-	-	-	-	-
Lazzone	1	-	-	-	-	-	-	-	-
Legnano	1	-	-	-	-	-	-	-	-
Lentate sul Seveso	2	-	-	-	-	-	-	1	0,06
Lesmo	-	-	-	-	-	-	-	-	-
Limbate	4	-	-	-	-	-	-	2	0,72
Liscate	-	-	-	-	-	-	-	-	-
Lissone	-	-	-	-	-	-	-	-	-
Locate di Triulzi	-	-	-	-	-	-	-	-	-
Macherio	-	-	-	-	-	-	-	-	-
Magenta	-	-	-	-	-	-	-	-	-
Magnago	2	-	-	-	-	-	-	1	0,04
Marcallo con Casone	2	-	-	-	-	-	-	1	0,32
Masate	1	-	-	-	-	-	-	-	-
Meda	2	-	-	-	-	-	-	-	-
Mediglia	-	-	-	-	-	-	-	-	-
Melegnano	3	-	-	-	-	-	-	-	-
Melzo	-	-	-	-	-	-	-	-	-
Mesero	1	-	-	-	-	-	-	-	-
Mezzago	-	-	-	-	-	-	-	-	-
Milano	10	-	-	-	-	-	-	1	6,70
Misinto	-	-	-	-	-	-	-	-	-
Monza	6	-	-	-	-	-	-	1	0,08
Morimondo	-	-	-	-	-	-	-	-	-
Motta Visconti	1	-	-	-	-	-	-	-	-
Muggio'	-	-	-	-	-	-	-	-	-
Nerviano	-	-	-	-	-	-	-	-	-
Nosate	-	-	-	-	-	-	-	-	-
Nova Milanese	1	-	-	-	-	-	-	1	0,80
Novate Milanese	-	-	-	-	-	-	-	-	-
Noviglio	-	-	-	-	-	-	-	-	-
Opera	-	-	-	-	-	-	-	-	-
Ornago	2	-	-	-	-	-	-	2	1,87
Ossona	2	-	-	-	-	-	-	1	2,50
Ozzero	-	-	-	-	-	-	-	-	-
Paderno Dugnano	4	-	-	-	-	-	-	-	-
Pantigliate	-	-	-	-	-	-	-	-	-
Parabiago	6	-	-	1	0,16	-	-	2	3,34
Paullo	-	-	-	-	-	-	-	-	-
Pero	-	-	-	-	-	-	-	-	-
Peschiera Borromeo	-	-	-	-	-	-	-	-	-
Pessano con Bornago	2	1	0,06	-	-	-	-	1	0,06
Pieve Emanuele	-	-	-	-	-	-	-	-	-
Pioltello	-	-	-	-	-	-	-	-	-
Pogliano Milanese	-	-	-	-	-	-	-	-	-
Pozzo d'Adda	3	-	-	-	-	-	-	2	0,67
Pozzuolo Martesana	3	1	0,40	1	0,28	-	-	-	-
Pregnana Milanese	-	-	-	-	-	-	-	-	-
Renate	-	-	-	-	-	-	-	-	-

Tavola 4.13 - Aziende con coltivazioni legnose agrarie e relativa superficie per le principali coltivazioni praticate, comune e zona altimetrica (superficie in ettari)

COMUNI ZONE ALTIMETRICHE	Totale aziende	VITE		OLIVO		AGRUMI		FRUTTIFERI	
		Aziende	Superficie	Aziende	Superficie	Aziende	Superficie	Aziende	Superficie
Rescaldina	-	-	-	-	-	-	-	-	-
Rho	11	-	-	-	-	-	-	3	0,90
Robecchetto con Induno	1	-	-	-	-	-	-	-	-
Robecco sul Naviglio	-	-	-	-	-	-	-	-	-
Rodano	-	-	-	-	-	-	-	-	-
Roncello	2	-	-	-	-	-	-	-	-
Ronco Briantino	1	-	-	-	-	-	-	1	0,36
Rosate	-	-	-	-	-	-	-	-	-
Rozzano	1	-	-	-	-	-	-	-	-
San Colombano al Lambro	299	294	236,68	2	0,48	-	-	60	8,47
San Donato Milanese	-	-	-	-	-	-	-	-	-
San Giorgio Su Legnano	1	-	-	-	-	-	-	-	-
San Giuliano Milanese	3	-	-	-	-	-	-	1	1,40
Santo Stefano Ticino	-	-	-	-	-	-	-	-	-
San Vittore Olona	2	1	1,50	-	-	-	-	-	-
San Zenone al Lambro	-	-	-	-	-	-	-	-	-
Sedriano	1	-	-	-	-	-	-	-	-
Segrate	-	-	-	-	-	-	-	-	-
Senago	1	-	-	-	-	-	-	-	-
Seregno	1	-	-	-	-	-	-	1	0,24
Sesto San Giovanni	1	-	-	-	-	-	-	-	-
Settala	1	-	-	-	-	-	-	-	-
Settimo Milanese	1	-	-	-	-	-	-	-	-
Seveso	1	-	-	-	-	-	-	-	-
Solaro	1	-	-	-	-	-	-	-	-
Sovico	4	-	-	-	-	-	-	1	0,24
Sulbiate	-	-	-	-	-	-	-	-	-
Trezzano Rosa	2	-	-	-	-	-	-	1	0,33
Trezzano sul Naviglio	-	-	-	-	-	-	-	-	-
Trezzo sull'Adda	1	-	-	-	-	-	-	-	-
Tribiano	-	-	-	-	-	-	-	-	-
Triuggio	1	-	-	-	-	-	-	-	-
Truccazzano	3	-	-	-	-	-	-	1	5,81
Turbigo	2	-	-	-	-	-	-	1	0,41
Usmate Velate	2	1	0,20	-	-	-	-	1	0,11
Vanzaghella	1	-	-	-	-	-	-	-	-
Vanzago	-	-	-	-	-	-	-	-	-
Vaprio d'Adda	2	-	-	-	-	-	-	1	1,62
Varedo	-	-	-	-	-	-	-	-	-
Vedano al Lambro	2	-	-	-	-	-	-	-	-
Veduggio con Colzano	3	-	-	-	-	-	-	-	-
Verano Brianza	2	-	-	-	-	-	-	1	2,58
Vermezzo	-	-	-	-	-	-	-	-	-
Vernate	1	-	-	-	-	-	-	-	-
Vignate	2	-	-	1	0,60	-	-	-	-
Villa Cortese	3	1	1,30	-	-	-	-	1	0,90
Villasanta	1	-	-	-	-	-	-	-	-
Vimercate	6	-	-	-	-	-	-	3	0,74
Vimodrone	2	-	-	-	-	-	-	-	-
Vittuone	1	-	-	-	-	-	-	-	-
Vizzolo Predabissi	-	-	-	-	-	-	-	-	-
Zelo Surrigone	-	-	-	-	-	-	-	-	-
Zibido San Giacomo	-	-	-	-	-	-	-	-	-
TOTALE	572	303	246,30	7	6,41	-	-	145	154,74
ZONE ALTIMETRICHE									
Montagna	-	-	-	-	-	-	-	-	-
Collina	27	2	0,70	1	2,00	-	-	12	10,50
Pianura	545	301	245,60	6	4,41	-	-	133	144,24
TOTALE	572	303	246,30	7	6,41	-	-	145	154,74

Tavola 4.14 - Aziende con allevamenti e aziende con bovini, bufalini, suini e relativo numero di capi per comune e zona altimetrica

COMUNI ZONE ALTIMETRICHE	Totale aziende	BOVINI			BUFALINI			SUINI	
		Aziende	CAPI		Aziende	CAPI		Aziende	Capi
			Totale	Di cui vacche		Totale	Di cui bufale		
Abbiategrosso	76	45	4.563	2.061	-	-	-	5	7.849
Agrate Brianza	4	-	-	-	-	-	-	1	2
Aicurzio	8	4	209	90	-	-	-	4	42
Albairate	24	12	1.538	784	-	-	-	6	52
Albate	3	3	562	2	-	-	-	1	25
Arconate	12	5	309	125	-	-	-	2	59
Arcore	6	4	244	91	-	-	-	1	29
Arese	1	1	160	80	-	-	-	-	-
Arluno	31	9	542	268	-	-	-	2	781
Assago	1	1	20	5	-	-	-	-	-
Bareggio	12	8	583	172	-	-	-	1	20
Barlassina	1	1	4	-	-	-	-	1	3
Basiglio	2	1	55	32	-	-	-	-	-
Bellinzago Lombardo	21	20	2.844	1.399	-	-	-	3	3.214
Bellusco	11	5	36	-	-	-	-	1	2
Bernareggio	3	2	102	50	-	-	-	3	51
Bernate Ticino	16	9	393	85	-	-	-	1	1
Besana in Brianza	45	21	1.611	217	-	-	-	5	18
Besate	11	7	233	-	-	-	-	4	430
Biassono	8	2	25	19	-	-	-	1	2
Boffalora Sopra Ticino	14	12	692	229	-	-	-	5	2.607
Bollate	7	5	558	196	-	-	-	-	-
Bovisio-Masciago	1	1	17	8	-	-	-	1	2
Briosco	20	5	19	-	-	-	-	5	47
Brugherio	10	10	672	359	-	-	-	3	6
Bubbiano	3	3	104	32	-	-	-	-	-
Buccinasco	5	4	1.055	570	-	-	-	-	-
Burago di Molgora	2	-	-	-	-	-	-	1	30
Buscate	10	6	130	42	-	-	-	-	-
Busnago	6	2	16	-	-	-	-	2	1.150
Bussero	4	3	729	374	-	-	-	1	70
Busto Garolfo	27	13	460	97	-	-	-	3	6
Calvignasco	2	1	50	22	-	-	-	1	6
Cambiago	6	5	184	98	-	-	-	-	-
Canegrate	5	3	109	35	-	-	-	2	7
Caponago	3	2	127	45	-	-	-	2	107
Carate Brianza	15	1	111	-	-	-	-	-	-
Carpiano	12	10	2.762	1.253	-	-	-	1	1
Carugate	1	1	120	70	-	-	-	-	-
Casarile	12	6	233	80	-	-	-	2	24
Casorezzo	4	4	1.051	515	-	-	-	1	2
Cassano d'Adda	43	24	2.193	560	-	-	-	8	3.658
Cassina de' Pecchi	6	4	849	425	-	-	-	1	213
Cassinetta di Lugagnano	11	6	412	186	-	-	-	-	-
Castano Primo	11	6	224	94	-	-	-	4	4.716
Ceriano Laghetto	3	2	153	65	-	-	-	-	-
Cernusco sul Naviglio	15	11	572	203	-	-	-	2	153
Cerro al Lambro	11	7	1.283	743	-	-	-	6	5.512
Cerro Maggiore	12	8	178	75	-	-	-	-	-
Cesano Boscone	2	2	261	80	-	-	-	1	4
Cesano Maderno	5	1	31	15	-	-	-	1	8
Cesate	1	1	103	50	-	-	-	-	-
Cislano	25	13	1.433	641	-	-	-	4	179
Cogliate	6	5	110	20	-	-	-	-	-
Cologno Monzese	3	3	409	208	-	-	-	-	-
Colturano	5	3	337	196	-	-	-	1	1.724
Concorezzo	7	4	231	60	-	-	-	1	60
Corbetta	66	24	2.108	347	-	-	-	9	8.608
Cornaredo	14	7	585	254	-	-	-	6	919
Cornate d'Adda	23	7	310	93	-	-	-	2	2
Correzzana	8	4	409	-	-	-	-	2	11
Cuggiono	30	17	1.216	169	-	-	-	1	8
Cusago	5	5	679	307	-	-	-	-	-
Dairago	7	5	151	60	-	-	-	1	3.814
Desio	4	2	49	1	-	-	-	2	19
Dresano	4	3	257	60	-	-	-	-	-

Tavola 4.14 - Aziende con allevamenti e aziende con bovini, bufalini, suini e relativo numero di capi per comune e zona altimetrica

COMUNI ZONE ALTIMETRICHE	Totale aziende	BOVINI			BUFALINI			SUINI	
		Aziende	CAPI		Aziende	CAPI		Aziende	Capi
			Totale	Di cui vacche		Totale	Di cui bufale		
Gaggiano	8	7	1.255	645	-	-	-	-	-
Garbagnate Milanese	3	1	4	-	-	-	-	-	-
Gessate	6	6	735	325	-	-	-	-	-
Giussano	9	3	162	-	-	-	-	-	-
Gorgonzola	18	14	777	416	-	-	-	2	26
Grezzago	1	1	10	-	-	-	-	-	-
Gudo Visconti	5	4	319	156	-	-	-	2	1.963
Inveruno	20	9	450	213	-	-	-	1	1
Inzago	27	24	2.735	1.131	1	5	-	6	32
Lacchiarella	5	3	633	286	-	-	-	1	2.800
Lainate	14	4	248	50	-	-	-	3	8
Lazzate	4	1	72	23	-	-	-	1	78
Legnano	4	2	101	47	-	-	-	-	-
Lentate sul Seveso	13	9	942	450	-	-	-	2	21
Lesmo	4	3	294	143	-	-	-	1	2
Limbiate	11	4	111	32	-	-	-	3	17
Liscate	6	3	244	113	-	-	-	4	4.452
Lissone	5	4	288	-	-	-	-	-	-
Locate di Triulzi	6	6	1.735	890	-	-	-	-	-
Magenta	39	21	1.420	618	-	-	-	7	1.524
Magnago	11	3	118	-	-	-	-	-	-
Marcallo con Casone	6	5	376	156	-	-	-	1	2
Masate	4	1	300	60	-	-	-	1	524
Mediglia	21	17	4.505	1.991	-	-	-	4	6.594
Melegnano	2	1	298	146	-	-	-	2	5.580
Melzo	11	10	1.001	438	-	-	-	1	100
Mesero	10	4	298	129	-	-	-	2	3
Mezzago	7	2	3	-	-	-	-	2	34
Milano	41	27	2.179	961	-	-	-	5	105
Misinto	9	3	8	-	-	-	-	-	-
Monza	18	9	526	209	-	-	-	2	572
Morimondo	21	19	3.092	1.417	-	-	-	1	1.984
Motta Visconti	2	1	6	-	-	-	-	-	-
Muggio'	6	4	61	7	-	-	-	3	163
Nerviano	16	9	316	102	-	-	-	4	6.698
Nosate	2	2	619	-	-	-	-	-	-
Nova Milanese	3	1	131	72	-	-	-	-	-
Novate Milanese	2	2	260	130	-	-	-	-	-
Noviglio	5	4	769	389	-	-	-	1	1.300
Opera	1	1	300	150	-	-	-	-	-
Ornago	6	3	118	41	-	-	-	1	33
Ossona	19	9	219	9	-	-	-	-	-
Ozzero	19	11	973	471	-	-	-	3	353
Paderno Dugnano	12	2	129	54	-	-	-	1	62
Pantigliate	1	-	-	-	-	-	-	1	1.142
Parabiago	22	11	494	186	1	5	2	1	13
Paullo	8	6	1.784	902	-	-	-	1	4.925
Peschiera Borromeo	4	3	854	440	-	-	-	-	-
Pessano con Bornago	23	17	576	197	-	-	-	5	250
Pieve Emanuele	4	3	518	285	-	-	-	-	-
Pioltello	3	3	123	27	-	-	-	-	-
Pogliano Milanese	3	-	-	-	-	-	-	1	3
Pozzo d'Adda	3	2	244	75	-	-	-	1	69
Pozzuolo Martesana	32	19	2.720	1.399	-	-	-	3	195
Pregnana Milanese	3	3	330	130	-	-	-	-	-
Renate	3	2	15	-	-	-	-	1	3
Rescaldina	3	2	40	14	-	-	-	-	-
Rho	19	13	925	313	-	-	-	2	6
Robecchetto con Induno	18	13	880	293	-	-	-	10	722
Robecco sul Naviglio	31	23	1.753	694	-	-	-	4	6.602
Rodano	11	8	1.049	529	-	-	-	1	3
Roncello	2	1	5	-	-	-	-	1	1.962
Ronco Briantino	3	2	206	112	-	-	-	2	50
Rosate	12	6	1.077	537	-	-	-	-	-
San Colombano al Lambro	15	10	750	383	-	-	-	-	-
San Donato Milanese	3	1	56	30	-	-	-	-	-

Tavola 4.14 - Aziende con allevamenti e aziende con bovini, bufalini, suini e relativo numero di capi per comune e zona altimetrica

COMUNI ZONE ALTIMETRICHE	Totale aziende	BOVINI			BUFALINI			SUINI	
		Aziende	CAPI		Aziende	CAPI		Aziende	Capi
			Totale	Di cui vacche		Totale	Di cui bufale		
San Giuliano Milanese	9	8	1.896	989	-	-	-	2	902
Santo Stefano Ticino	7	5	3.739	90	-	-	-	1	8
San Vittore Olona	5	5	276	104	-	-	-	-	-
San Zenone al Lambro	9	6	1.373	642	1	37	-	4	8.458
Sedriano	11	7	1.079	533	-	-	-	2	21
Segrate	3	2	109	4	-	-	-	-	-
Senago	5	1	3	-	-	-	-	-	-
Seregno	14	6	67	31	-	-	-	1	1
Sesto San Giovanni	2	1	2	-	-	-	-	-	-
Settala	17	15	1.388	555	-	-	-	2	9
Settimo Milanese	12	12	891	463	-	-	-	2	18
Seveso	8	3	10	-	-	-	-	1	1
Solaro	2	1	156	86	-	-	-	1	20
Sovico	5	1	4	-	-	-	-	-	-
Sulbiate	3	3	41	20	-	-	-	2	10
Trezzano sul Naviglio	3	3	954	574	-	-	-	-	-
Trezzo sull'Adda	14	7	653	321	-	-	-	4	207
Tribiano	6	4	857	447	-	-	-	2	1.263
Triuggio	12	11	1.320	371	-	-	-	-	-
Truccazzano	33	27	3.164	1.460	1	270	160	4	1.384
Turbigo	5	3	238	98	-	-	-	1	1.727
Usmate Velate	9	7	165	80	-	-	-	2	10
Vanzaghello	9	2	18	-	-	-	-	-	-
Vanzago	4	4	252	60	-	-	-	-	-
Vaprio d'Adda	13	7	583	283	-	-	-	1	3
Varedo	2	2	6	-	-	-	-	1	1
Verano Brianza	4	3	16	1	-	-	-	1	415
Vermezzo	5	5	903	267	-	-	-	1	15
Vernate	13	4	50	10	-	-	-	1	90
Vignate	9	5	821	413	-	-	-	-	-
Villa Cortese	5	3	373	145	-	-	-	-	-
Villasanta	3	2	8	-	-	-	-	2	83
Vimercate	13	4	107	43	-	-	-	3	7
Vimodrone	1	1	22	13	-	-	-	-	-
Vittuone	4	4	539	242	-	-	-	1	47
Vizzolo Predabissi	2	2	285	120	-	-	-	-	-
Zelo Surrigone	3	3	323	150	-	-	-	-	-
Zibido San Giacomo	11	11	1.673	841	-	-	-	1	80
TOTALE	1.775	1.058	105.678	42.889	4	317	162	268	112.009
ZONE ALTIMETRICHE									
Montagna	-	-	-	-	-	-	-	-	-
Collina	129	60	4.122	812	-	-	-	17	506
Pianura	1.646	998	101.556	42.077	4	317	162	251	111.503
TOTALE	1.775	1.058	105.678	42.889	4	317	162	268	112.009

Tavola 4.15 - Aziende con ovini, caprini, equini, allevamenti avicoli e relativo numero di capi per comune e zona altimetrica

COMUNI	OVINI		CAPRINI		EQUINI		ALLEVAMENTI AVICOLI	
	Aziende	Capi	Aziende	Capi	Aziende	Capi	Aziende	Capi
Abbiategrosso	3	31	4	47	7	15	55	2.839
Agrate Brianza	-	-	1	4	-	-	3	10.058
Aicurzio	-	-	1	13	1	1	7	245
Albairate	-	-	2	15	3	7	16	1.247
Albate	1	10	-	-	-	-	1	450
Arconate	-	-	-	-	2	14	10	8.726
Arcore	-	-	-	-	1	5	1	6
Arluno	-	-	2	4	4	32	20	6.226
Bareggio	-	-	-	-	3	17	1	80
Barlassina	-	-	-	-	-	-	1	50
Basiano	-	-	-	-	-	-	1	1.000
Basiglio	-	-	-	-	1	15	-	-
Bellinzago Lombardo	-	-	1	20	1	5	-	-
Bellusco	1	2	-	-	2	9	10	229
Bernate Ticino	-	-	1	20	3	22	15	574
Besana in Brianza	5	55	2	12	9	67	30	1.362
Besate	-	-	-	-	1	1	7	1.587
Biassono	-	-	1	2	2	2	6	91
Boffalora Sopra Ticino	-	-	1	8	2	10	11	447
Bollate	-	-	-	-	1	34	-	-
Bovisio-Masciago	1	3	1	4	1	5	-	-
Bresso	1	1.664	1	45	2	16	-	-
Briosco	1	200	1	43	5	25	16	1.000
Brugherio	-	-	-	-	2	4	6	81
Buccinasco	-	-	-	-	2	21	3	250
Burago di Molgora	-	-	-	-	1	25	1	200
Buscate	-	-	-	-	1	3	9	620
Busnago	-	-	-	-	2	15	3	130.128
Busto Garolfo	-	-	1	2	8	68	24	2.044
Calvignasco	-	-	-	-	1	1	-	-
Cambiago	-	-	-	-	2	17	1	20
Camparada	-	-	-	-	-	-	6	171
Canegrate	1	5	-	-	2	16	3	80
Caponago	-	-	-	-	1	2	-	-
Carate Brianza	-	-	1	2	2	12	12	441
Carpiano	1	6	-	-	3	9	5	10.285
Carugate	-	-	-	-	1	1	-	-
Casarile	-	-	-	-	3	94	7	441
Casorezzo	1	5	1	17	-	-	2	110
Cassano d'Adda	-	-	3	196	5	11	18	25.025
Cassina de' Pecchi	-	-	1	3	1	1	5	184
Cassinetta di Lugagnano	-	-	1	1	-	-	11	236
Castano Primo	-	-	-	-	1	11	5	1.547
Cavenago di Brianza	-	-	-	-	1	10	-	-
Ceriano Laghetto	-	-	-	-	-	-	1	30
Cernusco sul Naviglio	-	-	1	5	1	13	2	130
Cerro al Lambro	-	-	-	-	5	15	-	-
Cerro Maggiore	-	-	1	10	2	6	7	223
Cesano Boscone	-	-	-	-	1	3	-	-
Cesano Maderno	-	-	1	15	3	25	4	168
Cesate	-	-	-	-	1	2	-	-
Cinisello Balsamo	-	-	-	-	-	-	2	14
Cislano	-	-	-	-	6	15	21	14.585
Cogliate	-	-	-	-	1	52	1	18.500
Cologno Monzese	-	-	1	30	1	2	2	79
Colturano	-	-	-	-	1	24	-	-
Concorezzo	-	-	-	-	-	-	4	16.000
Corbetta	-	-	4	10	5	16	54	2.351
Cornaredo	1	3	1	4	2	4	10	743
Cornate d'Adda	-	-	-	-	3	14	15	10.912
Correzzana	-	-	1	4	3	6	6	197
Cuggiono	-	-	-	-	6	53	16	470
Dairago	-	-	-	-	2	9	4	205
Desio	-	-	-	-	3	10	3	235
Dresano	-	-	-	-	-	-	1	16.000
Gaggiano	-	-	-	-	-	-	1	7.000
Garbagnate Milanese	-	-	-	-	-	-	1	11.000

Tavola 4.15 - Aziende con ovini, caprini, equini, allevamenti avicoli e relativo numero di capi per comune e zona altimetrica

COMUNI	OVINI		CAPRINI		EQUINI		ALLEVAMENTI AVICOLI	
	Aziende	Capi	Aziende	Capi	Aziende	Capi	Aziende	Capi
Gessate	1	6	1	3	-	-	-	-
Giussano	1	200	-	-	3	29	2	190
Gorgonzola	-	-	-	-	2	29	-	-
Gudo Visconti	-	-	-	-	1	10	1	50
Inveruno	-	-	-	-	-	-	18	2.929
Inzago	1	2	1	6	4	82	5	463
Lacchiarella	-	-	-	-	1	20	-	-
Lainate	1	10	3	275	3	71	10	16.197
Lazzate	-	-	-	-	3	12	3	1.461
Legnano	-	-	-	-	1	15	-	-
Lentate sul Seveso	1	2	1	2	2	12	10	620
Lesmo	1	4	2	7	1	3	2	57
Limbiate	1	3	2	29	7	118	4	272
Liscate	-	-	-	-	3	10	4	684
Lissone	-	-	-	-	1	3	-	-
Macherio	-	-	-	-	1	1	2	20
Magenta	-	-	3	28	5	40	37	25.620
Magnago	-	-	-	-	1	40	5	94
Marcallo con Casone	-	-	-	-	1	1	-	-
Masate	1	1.230	1	10	1	4	1	25
Meda	-	-	-	-	1	2	-	-
Mediglia	-	-	-	-	2	3	2	71.100
Melzo	-	-	-	-	1	25	-	-
Mesero	-	-	2	4	3	69	7	155
Mezzago	-	-	1	1	-	-	6	235
Milano	2	44	2	7	13	188	21	6.905
Misinto	-	-	-	-	2	21	8	266
Monza	-	-	2	43	2	23	6	44.334
Morimondo	-	-	-	-	-	-	1	80
Muggio'	-	-	-	-	-	-	5	95
Nerviano	1	10	1	60	6	9	8	1.086
Nosate	-	-	-	-	-	-	1	15
Nova Milanese	-	-	-	-	2	35	1	12
Novate Milanese	-	-	-	-	1	4	-	-
Noviglio	-	-	-	-	-	-	1	33
Ornago	-	-	-	-	3	11	1	306
Ossona	-	-	1	2	2	3	17	429
Ozzero	-	-	1	5	1	5	12	473
Paderno Dugnano	2	23	1	5	7	50	4	91
Parabiago	1	2.500	4	82	9	30	15	347
Paullo	-	-	-	-	1	15	4	150
Pero	-	-	1	29	-	-	-	-
Peschiera Borromeo	-	-	-	-	1	28	1	200
Pessano con Bornago	-	-	-	-	3	41	9	2.665
Pieve Emanuele	-	-	-	-	1	10	1	10
Pioltello	-	-	-	-	1	1	-	-
Pogliano Milanese	-	-	-	-	1	15	1	6.355
Pozzo d'Adda	1	3	1	2	-	-	-	-
Pozzuolo Martesana	-	-	2	3	9	39	17	1.542
Renate	-	-	-	-	-	-	2	58
Rescaldina	-	-	-	-	1	6	1	1.350
Rho	-	-	2	5	-	-	11	458
Robecchetto con Induno	1	50	1	10	5	73	14	587
Robecco sul Naviglio	1	3	1	4	3	5	11	2.282
Rodano	1	2	-	-	2	11	3	30.105
Rosate	-	-	-	-	4	68	5	67
San Colombano al Lambro	-	-	-	-	1	1	4	229
San Donato Milanese	-	-	-	-	1	25	1	170
San Giuliano Milanese	-	-	-	-	3	3	6	197
Santo Stefano Ticino	-	-	-	-	1	4	3	117
San Zenone al Lambro	-	-	-	-	3	4	2	50
Sedriano	-	-	1	3	1	2	9	328
Segrate	-	-	1	6	-	-	3	81
Senago	1	100	-	-	2	9	-	-
Seregno	-	-	-	-	3	26	7	740
Sesto San Giovanni	-	-	-	-	-	-	2	15.040
Settala	-	-	-	-	1	1	6	16.225

Tavola 4.15 - Aziende con ovini, caprini, equini, allevamenti avicoli e relativo numero di capi per comune e zona altimetrica

COMUNI	OVINI		CAPRINI		EQUINI		ALLEVAMENTI AVICOLI	
	Aziende	Capi	Aziende	Capi	Aziende	Capi	Aziende	Capi
Settimo Milanese	-	-	-	-	3	3	2	150
Seveso	-	-	1	1	4	4	7	265
Solaro	1	9	1	12	1	5	1	20
Sovico	-	-	1	2	-	-	2	60
Sulbiate	-	-	1	3	1	33	2	200
Trezzano sul Naviglio	-	-	1	15	-	-	1	84
Trezzo sull'Adda	1	2	-	-	-	-	11	250
Tribiano	-	-	-	-	3	12	3	513
Triuggio	-	-	-	-	1	3	2	1.550
Truccazzano	1	7	2	11	5	45	2	30
Turbigo	-	-	-	-	2	5	4	127
Usmate Velate	2	13	-	-	2	4	1	40
Vanzaghella	-	-	-	-	2	21	5	136
Vanzago	-	-	-	-	1	2	-	-
Vaprio d'Adda	-	-	-	-	4	28	8	146
Veduggio con Colzano	-	-	-	-	2	4	7	115
Verano Brianza	-	-	-	-	-	-	2	225
Vernate	-	-	1	2	-	-	12	33.245
Vignate	-	-	-	-	3	25	1	20
Villa Cortese	-	-	-	-	1	2	2	3.540
Villasanta	-	-	-	-	-	-	2	8.265
Vimercate	-	-	1	3	2	18	8	268
Vimodrone	-	-	-	-	-	-	1	20
Vittuone	-	-	-	-	1	5	1	450
Vizzolo Predabissi	-	-	-	-	-	-	2	32
Zelo Surrigone	-	-	1	2	-	-	3	70
Zibido San Giacomo	-	-	1	13	1	3	1	60
TOTALE	41	6.207	87	1.231	319	2.479	923	610.453
ZONE ALTIMETRICHE								
Montagna	-	-	-	-	-	-	-	-
Collina	10	472	7	68	28	153	88	5.406
Pianura	31	5.735	80	1.163	291	2.326	835	605.047
TOTALE	41	6.207	87	1.231	319	2.479	923	610.453

Tavola 4.16 - Persone per categoria di manodopera agricola, comune e zona altimetrica

COMUNI ZONE ALTIMETRICHE	FAMILIARI E PARENTI DEL CONDUTTORE					ALTRA MANODOPERA AZIENDALE				Totale generale
	Conduttore	Coniuge	Altri familiari del conduttore	Parenti del conduttore	Totale	DIRIGENTI E IMPIEGATI		OPERAI ED ASSIMILATI		
						A tempo indeter- minato	A tempo deter- minato	A tempo indeter- minato	A tempo deter- minato	
Abbiategrosso	107	65	144	65	274	1	-	15	10	407
Agrate Brianza	48	36	68	21	125	15	-	41	9	238
Aicurzio	13	10	17	4	31	-	-	1	-	45
Albairate	34	23	41	9	73	1	-	11	1	120
Albate	7	5	16	5	26	1	-	2	1	37
Arconate	27	17	40	10	67	-	-	1	-	95
Arcore	14	12	17	10	39	-	1	1	2	57
Arese	2	2	2	-	4	-	-	2	-	8
Arluno	55	40	46	3	89	1	-	2	-	147
Assago	4	2	4	3	9	2	-	3	-	18
Bareggio	62	45	47	4	96	1	-	4	7	170
Barlassina	1	1	3	2	6	-	-	-	-	7
Basiano	22	12	21	-	33	1	-	-	-	56
Basiglio	5	4	10	4	18	-	-	4	-	27
Bellinzago Lombardo	26	17	41	1	59	-	-	7	-	92
Bellusco	67	24	21	3	48	1	-	-	2	118
Bernareggio	33	26	14	1	41	-	-	3	5	82
Bernate Ticino	30	19	24	5	48	2	-	-	-	80
Besana in Brianza	90	60	91	15	166	11	3	33	5	308
Besate	45	22	29	4	55	1	-	5	1	107
Biassono	15	7	30	1	38	2	1	5	-	61
Binasco	3	3	4	3	10	-	-	-	-	13
Boffalora Sopra Ticino	17	9	17	18	44	2	-	5	-	68
Bollate	26	18	53	2	73	1	1	5	4	110
Bovisio-Masciago	4	4	9	-	13	-	-	1	-	18
Bresso	4	1	4	1	6	2	-	1	-	13
Briosco	31	4	61	8	73	1	-	1	-	106
Brugherio	18	11	28	11	50	1	-	-	3	72
Bubbiano	14	2	2	2	6	2	-	-	-	22
Buccinasco	9	6	9	5	20	2	-	21	8	60
Burago di Molgora	7	4	8	-	12	-	4	21	77	121
Buscate	17	14	21	-	35	-	3	5	-	60
Busnago	29	24	35	2	61	-	-	-	-	90
Bussero	10	10	17	-	27	1	-	3	7	48
Busto Garolfo	45	34	58	7	99	-	-	6	-	150
Calvignasco	6	1	3	-	4	-	-	-	-	10
Cambiago	22	9	24	1	34	-	-	1	-	57
Camparada	9	7	10	3	20	-	-	-	-	29
Canegrate	6	3	6	-	9	-	-	2	-	17
Caponago	19	2	15	1	18	-	-	2	-	39
Carate Brianza	27	19	28	2	49	1	-	4	5	86
Carnate	3	3	6	-	9	-	-	-	-	12
Carpiano	17	14	21	11	46	3	-	22	4	92
Carugate	6	4	6	-	10	-	-	2	3	21
Casarile	13	8	25	2	35	1	-	3	2	54
Casorezzo	14	3	8	3	14	1	-	7	-	36
Cassano d'Adda	60	39	93	15	147	1	-	3	-	211
Cassina de' Pecchi	14	12	19	15	46	1	-	-	1	62
Cassinetta di Lugagnano	12	7	18	7	32	-	-	1	-	45
Castano Primo	21	15	32	5	52	1	-	6	-	80
Cavenago di Brianza	10	6	4	-	10	2	-	-	-	22
Ceriano Laghetto	7	6	5	-	11	1	-	1	5	25
Cernusco sul Naviglio	61	43	56	38	137	8	-	23	13	242
Cerro al Lambro	13	12	22	10	44	2	-	17	2	78
Cerro Maggiore	19	10	18	3	31	-	-	9	-	59
Cesano Boscone	5	3	4	1	8	-	-	-	-	13
Cesano Maderno	11	6	12	-	18	-	-	-	1	30
Cesate	6	5	11	-	16	3	1	4	4	34
Cinisello Balsamo	3	2	5	-	7	1	-	2	-	13
Cislano	35	27	42	11	80	1	-	9	-	125
Cogliate	9	7	15	-	22	2	-	2	-	35
Cologno Monzese	6	4	10	1	15	1	-	5	-	27
Colturano	8	5	10	3	18	-	-	2	-	28
Concorezzo	28	19	36	4	59	3	-	7	-	97
Corbetta	157	120	148	41	309	2	-	4	9	481
Cormano	5	2	4	2	8	-	-	-	12	25
Cornaredo	20	14	24	9	47	1	-	3	-	71

Tavola 4.16 - Persone per categoria di manodopera agricola, comune e zona altimetrica

COMUNI ZONE ALTIMETRICHE	FAMILIARI E PARENTI DEL CONDUTTORE					ALTRA MANODOPERA AZIENDALE				Totale generale
	Conduttore	Coniuge	Altri familiari del conduttore	Parenti del conduttore	Totale	DIRIGENTI E IMPIEGATI		OPERAI ED ASSIMILATI		
						A tempo indeter- minato	A tempo deter- minato	A tempo indeter- minato	A tempo deter- minato	
Cornate d'Adda	86	55	88	6	149	4	-	1	3	243
Correzzana	9	7	7	2	16	1	-	2	-	28
Cuggiono	55	34	65	4	103	-	-	2	-	160
Cusago	19	6	7	1	14	2	-	38	-	73
Cusano Milanino	2	-	-	-	-	-	-	-	-	2
Dairago	8	7	13	4	24	4	-	4	-	40
Desio	21	15	16	4	35	1	-	4	3	64
Dresano	6	5	12	2	19	-	-	2	-	27
Gaggiano	28	18	32	14	64	4	-	18	3	117
Garbagnate Milanese	10	6	20	4	30	8	-	4	-	52
Gessate	20	13	38	8	59	1	-	-	-	80
Giussano	12	7	12	1	20	7	-	8	2	49
Gorgonzola	65	37	53	27	117	1	-	4	3	190
Grezzago	38	22	28	-	50	2	-	-	-	90
Gudo Visconti	10	7	19	6	32	-	-	3	2	47
Inveruno	48	29	39	15	83	5	-	16	-	152
Inzago	44	27	60	8	95	4	-	3	2	148
Lacchiarella	17	12	20	8	40	-	-	7	-	64
Lainate	20	13	23	2	38	-	-	4	-	62
Lazzone	5	3	6	-	9	2	-	10	-	26
Legnano	13	10	10	2	22	-	1	2	1	39
Lentate sul Seveso	17	13	22	6	41	4	2	16	1	81
Lesmo	7	6	10	6	22	3	-	-	-	32
Limbiate	23	13	27	-	40	1	-	4	1	69
Liscate	17	13	21	7	41	-	-	12	-	70
Lissone	13	7	11	2	20	-	-	-	-	33
Locate di Triulzi	12	3	12	2	17	1	-	9	-	39
Macherio	4	2	5	1	8	-	-	-	-	12
Magenta	50	24	35	8	67	6	-	13	-	136
Magnago	24	6	7	2	15	-	-	1	-	40
Marcallo con Casone	17	9	26	1	36	1	1	-	-	55
Masate	12	7	11	6	24	-	-	-	-	36
Meda	8	3	9	-	12	-	-	2	1	23
Mediglia	36	23	49	1	73	3	-	17	21	150
Melegnano	7	6	7	1	14	1	-	9	1	32
Melzo	16	14	23	-	37	-	-	-	-	53
Mesero	14	8	25	5	38	1	-	4	1	58
Mezzago	38	28	28	3	59	2	-	-	1	100
Milano	138	65	112	24	201	32	10	62	9	452
Misinto	15	11	13	-	24	-	-	-	-	39
Monza	37	12	56	10	78	5	2	12	8	142
Morimondo	33	12	18	23	53	-	2	20	1	109
Motta Visconti	48	25	40	2	67	2	-	1	-	118
Muggio'	11	6	18	3	27	-	-	-	4	42
Nerviano	26	14	28	3	45	2	1	6	3	83
Nosate	6	3	7	2	12	3	-	4	-	25
Nova Milanese	14	12	12	4	28	-	3	4	-	49
Novate Milanese	7	6	10	9	25	4	22	12	12	82
Noviglio	16	16	18	13	47	5	-	10	4	82
Opera	3	3	6	-	9	-	-	2	-	14
Ornago	44	3	13	3	19	1	-	1	-	65
Ossona	41	33	46	6	85	3	-	-	-	129
Ozzero	22	16	22	3	41	7	-	7	-	77
Paderno Dugnano	37	9	39	2	50	2	5	8	3	105
Pantigliate	3	1	2	2	5	-	-	4	2	14
Parabiago	39	33	38	15	86	-	-	3	-	128
Paullo	11	5	25	4	34	-	-	6	-	51
Pero	4	2	-	2	4	-	-	-	-	8
Peschiera Borromeo	16	6	10	1	17	3	-	9	-	45
Pessano con Bornago	39	13	49	8	70	-	-	1	-	110
Pieve Emanuele	7	4	18	-	22	-	-	7	-	36
Pioltello	12	6	6	2	14	1	1	-	-	28
Pogliano Milanese	6	1	9	1	11	-	-	3	-	20
Pozzo d'Adda	29	21	26	3	50	1	-	-	-	80
Pozzuolo Martesana	63	33	51	12	96	6	-	16	7	188
Pregnana Milanese	4	4	8	5	17	-	-	-	-	21
Renate	8	4	6	1	11	-	-	-	-	19

Tavola 4.16 - Persone per categoria di manodopera agricola, comune e zona altimetrica

COMUNI ZONE ALTIMETRICHE	FAMILIARI E PARENTI DEL CONDUTTORE					ALTRA MANODOPERA AZIENDALE				Totale generale
	Conduttore	Coniuge	Altri familiari del conduttore	Parenti del conduttore	Totale	DIRIGENTI E IMPIEGATI		OPERAI ED ASSIMILATI		
						A tempo indeter- minato	A tempo deter- minato	A tempo indeter- minato	A tempo deter- minato	
Rescaldina	5	5	3	5	13	-	-	-	-	18
Rho	37	29	39	20	88	1	-	4	2	132
Robecchetto con Induno	23	19	36	9	64	2	-	9	-	98
Robecco sul Naviglio	60	32	33	16	81	1	-	4	-	146
Rodano	19	13	35	6	54	1	-	12	-	86
Roncello	15	11	8	4	23	1	-	1	-	40
Ronco Briantino	11	9	13	2	24	-	-	-	-	35
Rosate	23	12	18	11	41	-	-	10	2	76
Rozzano	3	3	9	-	12	1	-	-	1	17
San Colombano al Lambro	388	277	219	2	498	9	-	15	3	913
San Donato Milanese	5	2	9	1	12	1	-	6	8	32
San Giorgio Su Legnano	2	2	4	-	6	-	-	-	1	9
San Giuliano Milanese	25	15	32	15	62	2	-	16	7	112
Santo Stefano Ticino	9	8	13	-	21	6	-	13	-	49
San Vittore Olona	10	10	14	4	28	-	-	-	-	38
San Zenone al Lambro	14	8	30	3	41	2	-	10	2	69
Sedriano	24	17	35	18	70	-	-	4	14	112
Segrate	7	-	4	6	10	3	-	1	1	22
Senago	9	6	2	2	10	4	-	7	5	35
Seregno	28	19	45	12	76	1	-	5	-	110
Sesto San Giovanni	5	5	6	1	12	2	-	-	-	19
Settala	25	20	41	10	71	1	-	10	10	117
Settimo Milanese	16	10	14	1	25	2	-	6	-	49
Seveso	11	6	16	-	22	-	-	-	-	33
Solaro	6	5	6	-	11	1	-	1	-	19
Sovico	8	6	15	-	21	-	-	-	-	29
Sulbiate	18	12	21	-	33	1	-	4	-	56
Trezzano Rosa	126	87	133	2	222	-	-	-	-	348
Trezzano sul Naviglio	4	2	7	5	14	-	-	4	-	22
Trezzo sull'Adda	33	22	51	6	79	3	-	2	-	117
Tribiano	10	8	15	3	26	-	-	9	2	47
Triuggio	16	11	20	6	37	1	-	12	-	66
Truccazzano	49	27	45	19	91	5	-	21	1	167
Turbigo	7	5	12	3	20	1	-	1	-	29
Usmate Velate	21	15	32	2	49	-	-	1	1	72
Vanzaghello	14	9	12	1	22	-	-	-	-	36
Vanzago	12	9	17	3	29	-	-	2	-	43
Vaprio d'Adda	39	26	44	2	72	-	-	-	1	112
Varedo	11	3	5	-	8	-	-	-	-	19
Vedano al Lambro	-	-	-	-	-	6	-	5	-	11
Veduggio con Colzano	16	14	23	3	40	-	-	-	-	56
Verano Brianza	6	6	8	1	15	1	-	5	1	28
Vermezzo	9	6	5	8	19	-	-	1	1	30
Vernate	28	21	29	9	59	3	-	2	-	92
Vignate	16	8	16	2	26	-	-	3	1	46
Villa Cortese	9	7	3	3	13	2	-	6	1	31
Villasanta	6	5	8	1	14	1	-	1	-	22
Vimercate	40	32	49	6	87	1	-	4	5	137
Vimodrone	6	4	4	1	9	3	-	2	1	21
Vittuone	14	8	19	1	28	-	-	2	-	44
Vizzolo Predabissi	9	4	18	1	23	2	-	3	1	38
Zelo Surrigone	7	5	6	2	13	-	-	5	-	25
Zibido San Giacomo	25	20	30	20	70	1	2	19	4	121
TOTALE	4.522	2.852	4.725	1.007	8.584	306	66	1.015	378	14.871
ZONE ALTIMETRICHE										
Montagna	-	-	-	-	-	-	-	-	-	-
Collina	252	160	308	50	518	26	3	66	14	879
Pianura	4.270	2.692	4.417	957	8.066	280	63	949	364	13.992
TOTALE	4.522	2.852	4.725	1.007	8.584	306	66	1.015	378	14.871

Tavola 4.17 - Giornate di lavoro aziendale per categoria di manodopera agricola, comune e zona altimetrica

COMUNI ZONE ALTIMETRICHE	FAMILIARI E PARENTI DEL CONDUTTORE					ALTRA MANODOPERA AZIENDALE				Totale generale
	Conduttore	Coniuge	Altri familiari del conduttore	Parenti del conduttore	Totale	DIRIGENTI E IMPIEGATI		OPERAI ED ASSIMILATI		
						A tempo indeter- minato	A tempo deter- minato	A tempo indeter- minato	A tempo deter- minato	
Abbiategrosso	20.024	2.265	10.335	11.592	24.192	80	-	3.973	650	48.919
Agrate Brianza	8.244	2.070	1.890	3.847	7.807	3.872	-	10.830	1.160	31.913
Aicurzio	1.687	405	1.025	560	1.990	-	-	240	-	3.917
Albairate	5.999	1.065	1.525	2.190	4.780	10	-	3.132	130	14.051
Albiate	1.900	-	50	1.260	1.310	1	-	274	24	3.509
Arconate	3.743	683	891	552	2.126	-	-	300	-	6.169
Arcore	2.391	735	1.160	990	2.885	-	120	200	100	5.696
Arese	360	60	300	-	360	-	-	560	-	1.280
Arluno	7.103	1.375	1.620	770	3.765	312	-	520	-	11.700
Assago	810	500	1.100	900	2.500	20	-	750	-	4.080
Bareggio	6.583	1.630	1.082	740	3.452	10	-	413	310	10.768
Barlassina	250	50	-	500	550	-	-	-	-	800
Basiano	1.735	140	690	-	830	15	-	-	-	2.580
Basiglio	1.421	390	612	912	1.914	-	-	1.060	-	4.395
Bellinzago Lombardo	7.973	1.942	6.269	312	8.523	-	-	1.720	-	18.216
Bellusco	3.839	755	730	420	1.905	10	-	-	440	6.194
Bernareggio	3.304	1.000	1.560	1	2.561	-	-	720	65	6.650
Bernate Ticino	3.041	100	260	980	1.340	40	-	-	-	4.421
Besana in Brianza	12.232	1.750	2.177	1.712	5.639	2.622	490	8.574	540	30.097
Besate	2.889	383	420	492	1.295	60	-	1.190	140	5.574
Biassono	2.063	70	1.305	150	1.525	251	210	1.000	-	5.049
Binasco	570	-	100	620	720	-	-	-	-	1.290
Boffalora Sopra Ticino	2.930	360	850	2.495	3.705	220	-	1.250	-	8.105
Bollate	4.840	1.700	4.138	600	6.438	5	100	1.100	270	12.753
Bovisio-Masciago	697	106	500	-	606	-	-	300	-	1.603
Bresso	770	300	860	20	1.180	624	-	276	-	2.850
Briosco	3.139	445	760	365	1.570	10	-	240	-	4.959
Brugherio	4.186	310	2.096	1.648	4.054	10	-	-	321	8.571
Bubbiano	1.805	40	610	25	675	50	-	-	-	2.530
Buccinasco	2.270	560	632	1.380	2.572	612	-	5.474	1.320	12.248
Burago di Molgora	1.290	315	-	-	315	-	245	4.342	6.877	13.069
Buscate	2.116	460	80	-	540	-	250	1.250	-	4.156
Busnago	3.175	200	310	500	1.010	-	-	-	-	4.185
Bussero	2.820	940	2.390	-	3.330	264	-	936	150	7.500
Busto Garolfo	6.200	890	1.273	1.240	3.403	-	-	1.123	-	10.726
Calvignasco	1.250	10	350	-	360	-	-	-	-	1.610
Cambiago	2.990	370	1.112	320	1.802	-	-	280	-	5.072
Camparada	742	239	129	110	478	-	-	-	-	1.220
Canegrate	1.110	400	50	-	450	-	-	440	-	2.000
Caponago	1.740	140	1.295	310	1.745	-	-	200	-	3.685
Carate Brianza	4.061	400	1.310	500	2.210	312	-	1.095	315	7.993
Carnate	204	45	20	-	65	-	-	-	-	269
Carpiano	4.792	1.172	1.360	3.790	6.322	936	-	6.504	630	19.184
Carugate	1.395	350	1.365	-	1.715	-	-	300	100	3.510
Casarile	3.505	1.540	2.282	490	4.312	300	-	335	194	8.646
Casorezzo	1.424	50	740	700	1.490	300	-	2.070	-	5.284
Cassano d'Adda	10.680	1.900	3.590	3.150	8.640	250	-	850	-	20.420
Cassina de' Pecchi	2.508	566	320	2.912	3.798	30	-	-	160	6.496
Cassinetta di Lugagnano	2.140	215	225	1.270	1.710	-	-	300	-	4.150
Castano Primo	3.919	914	210	655	1.779	300	-	1.800	-	7.798
Cavenago di Brianza	1.208	-	-	-	-	300	-	-	-	1.508
Ceriano Laghetto	1.255	360	150	-	510	312	-	198	240	2.515
Cernusco sul Naviglio	11.705	3.380	2.540	7.728	13.648	1.834	-	5.122	1.357	33.666
Cerro al Lambro	3.380	800	1.050	2.450	4.300	270	-	3.960	150	12.060
Cerro Maggiore	3.424	615	770	400	1.785	-	-	1.680	-	6.889
Cesano Boscone	1.120	340	640	330	1.310	-	-	-	-	2.430
Cesano Maderno	1.980	405	110	-	515	-	-	-	280	2.775
Cesate	653	190	430	-	620	470	186	940	744	3.613
Cinisello Balsamo	450	40	220	-	260	10	-	400	-	1.120
Cislino	4.296	724	1.322	1.714	3.760	250	-	2.392	-	10.698
Cogliate	1.920	430	750	-	1.180	420	-	560	-	4.080
Cologno Monzese	1.714	745	650	360	1.755	300	-	1.434	-	5.203
Colturano	1.875	250	730	1.050	2.030	-	-	546	-	4.451
Concorezzo	4.103	510	1.660	1.250	3.420	55	-	1.640	-	9.218
Corbetta	12.486	1.930	1.988	4.394	8.312	570	-	880	402	22.650
Cormano	1.100	550	820	460	1.830	-	-	-	1.822	4.752
Cornaredo	4.100	1.570	1.420	2.114	5.104	260	-	800	-	10.264

Tavola 4.17 - Giornate di lavoro aziendale per categoria di manodopera agricola, comune e zona altimetrica

COMUNI ZONE ALTIMETRICHE	FAMILIARI E PARENTI DEL CONDUTTORE					ALTRA MANODOPERA AZIENDALE				Totale generale
	Conduttore	Coniuge	Altri familiari del conduttore	Parenti del conduttore	Totale	DIRIGENTI E IMPIEGATI		OPERAI ED ASSIMILATI		
						A tempo indeter- minato	A tempo deter- minato	A tempo indeter- minato	A tempo deter- minato	
Cornate d'Adda	6.448	230	947	1.005	2.182	1.124	-	200	402	10.356
Correzzana	760	250	73	100	423	100	-	400	-	1.683
Cuggiono	6.522	1.130	1.200	620	2.950	-	-	500	-	9.972
Cusago	3.096	-	1.345	280	1.625	462	-	8.972	-	14.155
Cusano Milanino	151	-	-	-	-	-	-	-	-	151
Dairago	1.573	380	210	1.059	1.649	762	-	970	-	4.954
Desio	3.406	2.030	1.280	790	4.100	250	-	1.000	360	9.116
Dresano	2.030	480	-	480	960	-	-	532	-	3.522
Gaggiano	7.670	600	2.600	3.900	7.100	1.186	-	4.980	550	21.486
Garbagnate Milanese	1.710	-	310	140	450	2.326	-	752	-	5.238
Gessate	3.748	707	2.565	1.280	4.552	10	-	-	-	8.310
Giussano	2.180	360	210	365	935	1.010	-	1.960	370	6.455
Gorgonzola	7.624	1.610	2.390	1.219	5.219	10	-	844	530	14.227
Grezzago	3.141	204	310	-	514	40	-	-	-	3.695
Gudo Visconti	2.210	150	800	1.300	2.250	-	-	750	60	5.270
Inveruno	4.897	435	607	2.396	3.438	1.200	-	3.900	-	13.435
Inzago	4.975	650	4.915	590	6.155	246	-	600	300	12.276
Lacchiarella	4.870	640	740	1.790	3.170	-	-	1.814	-	9.854
Lainate	4.063	1.375	2.070	150	3.595	-	-	1.000	-	8.658
Lazzate	930	120	400	-	520	612	-	2.417	-	4.479
Legnano	2.578	160	50	335	545	-	90	350	90	3.653
Lentate sul Seveso	3.950	455	1.810	1.050	3.315	1.224	370	4.086	60	13.005
Lesmo	1.801	400	700	1.711	2.811	900	-	-	-	5.512
Limbiate	5.189	1.145	3.005	-	4.150	3	-	930	312	10.584
Liscate	3.560	706	540	1.806	3.052	-	-	2.814	-	9.426
Lissone	2.529	-	720	720	1.440	-	-	-	-	3.969
Locate di Triulzi	3.280	870	1.685	460	3.015	200	-	2.535	-	9.030
Macherio	460	-	-	180	180	-	-	-	-	640
Magenta	8.780	2.195	6.196	1.670	10.061	1.336	-	3.358	-	23.535
Magnago	2.413	626	360	300	1.286	-	-	200	-	3.899
Marcallo con Casone	2.491	570	1.770	200	2.540	10	10	-	-	5.051
Masate	2.294	695	365	1.940	3.000	-	-	-	-	5.294
Meda	690	-	30	-	30	-	-	200	80	1.000
Mediglia	9.542	4.007	8.496	160	12.663	902	-	4.920	6.345	34.372
Melegnano	1.512	120	592	300	1.012	1	-	2.534	10	5.069
Melzo	5.000	1.370	3.710	-	5.080	-	-	-	-	10.080
Mesero	1.832	535	1.060	942	2.537	10	-	792	30	5.201
Mezzago	2.284	226	285	295	806	64	-	-	60	3.214
Milano	30.243	6.941	13.001	6.490	26.432	5.378	595	14.436	601	77.685
Misinto	2.530	190	440	-	630	-	-	-	-	3.160
Monza	7.037	1.236	2.770	2.630	6.636	651	180	2.972	407	17.883
Morimondo	6.976	1.240	4.080	5.920	11.240	-	100	5.062	80	23.458
Motta Visconti	2.685	131	640	140	911	20	-	300	-	3.916
Muggio'	3.305	179	770	560	1.509	-	-	-	660	5.474
Nerviano	4.221	1.236	2.880	400	4.516	624	10	1.560	141	11.072
Nosate	211	15	213	80	308	644	-	1.240	-	2.403
Nova Milanese	3.035	2.045	1.695	1.200	4.940	-	370	1.090	-	9.435
Novate Milanese	1.812	534	965	2.050	3.549	960	2.391	2.880	1.765	13.357
Noviglio	4.620	1.410	1.660	2.920	5.990	982	-	2.872	480	14.944
Opera	470	-	500	-	500	-	-	562	-	1.532
Ornago	1.825	100	961	290	1.351	10	-	181	-	3.367
Ossona	2.555	265	322	205	792	26	-	-	-	3.373
Ozzero	4.885	507	650	845	2.002	927	-	2.098	-	9.912
Paderno Dugnano	5.939	870	4.819	615	6.304	210	341	1.647	300	14.741
Pantigliate	769	108	200	594	902	-	-	1.002	35	2.708
Parabiago	5.319	1.117	993	1.911	4.021	-	-	770	-	10.110
Paullo	2.090	800	2.670	915	4.385	-	-	1.540	-	8.015
Pero	800	-	-	720	720	-	-	-	-	1.520
Peschiera Borromeo	2.963	213	2.350	300	2.863	83	-	1.840	-	7.749
Pessano con Bornago	5.675	811	1.510	1.099	3.420	-	-	180	-	9.275
Pieve Emanuele	1.778	506	2.106	-	2.612	-	-	2.160	-	6.550
Pioltello	2.062	15	691	325	1.031	10	1	-	-	3.104
Pogliano Milanese	1.000	100	915	120	1.135	-	-	936	-	3.071
Pozzo d'Adda	1.846	750	55	130	935	2	-	-	-	2.783
Pozzuolo Martesana	7.129	1.655	4.580	2.410	8.645	1.381	-	4.978	1.014	23.147
Pregnana Milanese	1.280	250	150	665	1.065	-	-	-	-	2.345
Renate	1.359	80	576	240	896	-	-	-	-	2.255

Tavola 4.17 - Giornate di lavoro aziendale per categoria di manodopera agricola, comune e zona altimetrica

COMUNI ZONE ALTIMETRICHE	FAMILIARI E PARENTI DEL CONDUTTORE					ALTRA MANODOPERA AZIENDALE				Totale generale
	Conduttore	Coniuge	Altri familiari del conduttore	Parenti del conduttore	Totale	DIRIGENTI E IMPIEGATI		OPERAI ED ASSIMILATI		
						A tempo indeter- minato	A tempo deter- minato	A tempo indeter- minato	A tempo deter- minato	
Rescaldina	1.350	405	-	645	1.050	-	-	-	-	2.400
Rho	7.233	2.458	1.756	3.017	7.231	130	-	1.070	215	15.879
Robecchetto con Induno	5.947	515	1.555	3.170	5.240	33	-	2.094	-	13.314
Robecco sul Naviglio	8.390	445	2.120	4.060	6.625	10	-	1.200	-	16.225
Rodano	3.712	488	1.500	1.876	3.864	10	-	3.320	-	10.906
Roncello	1.082	211	70	690	971	30	-	280	-	2.363
Ronco Briantino	1.522	100	980	200	1.280	-	-	-	-	2.802
Rosate	5.937	1.045	4.086	2.827	7.958	-	-	2.624	180	16.699
Rozzano	650	-	110	-	110	290	-	-	110	1.160
San Colombano al Lambro	22.756	3.825	5.022	600	9.447	1.417	-	3.730	480	37.830
San Donato Milanese	980	-	1.170	100	1.270	150	-	1.520	1.200	5.120
San Giorgio Su Legnano	241	-	-	-	-	-	-	-	45	286
San Giuliano Milanese	5.015	800	1.353	2.670	4.823	290	-	4.168	770	15.066
Santo Stefano Ticino	1.090	320	610	-	930	1.680	-	3.640	-	7.340
San Vittore Olona	2.009	45	544	810	1.399	-	-	-	-	3.408
San Zenone al Lambro	3.551	178	1.855	238	2.271	600	-	2.341	260	9.023
Sedriano	4.281	1.506	3.181	4.065	8.752	-	-	1.224	2.018	16.275
Segrate	911	-	330	1.800	2.130	130	-	300	100	3.571
Senago	1.971	271	350	560	1.181	1.236	-	2.184	642	7.214
Seregno	4.475	820	885	890	2.595	100	-	833	-	8.003
Sesto San Giovanni	701	260	900	60	1.220	35	-	-	-	1.956
Settala	6.027	1.165	5.370	2.625	9.160	10	-	2.686	1.000	18.883
Settimo Milanese	4.856	1.240	1.965	365	3.570	113	-	1.744	-	10.283
Seveso	1.577	180	640	-	820	-	-	-	-	2.397
Solaro	1.335	80	730	-	810	5	-	300	-	2.450
Sovico	1.376	230	210	-	440	-	-	-	-	1.816
Sulbiate	1.675	202	1.115	-	1.317	10	-	1.200	-	4.202
Trezzano Rosa	760	27	38	4	69	-	-	-	-	829
Trezzano sul Naviglio	1.238	-	1.671	1.590	3.261	-	-	1.140	-	5.639
Trezzo sull'Adda	5.081	510	1.350	1.338	3.198	329	-	120	-	8.728
Tribiano	2.635	580	1.490	960	3.030	-	-	2.433	201	8.299
Triuggio	4.080	870	860	1.205	2.935	280	-	3.238	-	10.533
Truccazzano	11.801	2.170	4.095	5.125	11.390	1.084	-	5.570	20	29.865
Turbigo	1.915	-	1.340	410	1.750	1	-	10	-	3.676
Usmate Velate	4.480	800	650	450	1.900	-	-	150	100	6.630
Vanzaghello	817	210	15	35	260	-	-	-	-	1.077
Vanzago	2.340	780	625	300	1.705	-	-	450	-	4.495
Vaprio d'Adda	3.362	710	515	720	1.945	-	-	-	3	5.310
Varedo	933	490	1.270	-	1.760	-	-	-	-	2.693
Vedano al Lambro	-	-	-	-	-	1.510	-	720	-	2.230
Veduggio con Colzano	1.545	265	160	145	570	-	-	-	-	2.115
Verano Brianza	1.780	90	-	80	170	1	-	1.348	40	3.339
Vermezzo	2.255	560	330	1.190	2.080	-	-	312	50	4.697
Vernate	4.613	95	1.410	2.710	4.215	300	-	597	-	9.725
Vignate	3.569	1.165	1.530	515	3.210	-	-	806	14	7.599
Villa Cortese	1.476	-	302	640	942	600	-	1.620	90	4.728
Villasanta	1.505	160	-	350	510	90	-	10	-	2.115
Vimercate	8.225	1.390	3.155	1.330	5.875	100	-	931	881	16.012
Vimodrone	1.401	250	750	250	1.250	936	-	190	20	3.797
Vittuone	2.197	370	600	240	1.210	-	-	540	-	3.947
Vizzolo Predabissi	1.810	130	920	100	1.150	160	-	740	80	3.940
Zelo Surrigone	1.509	90	319	660	1.069	-	-	1.260	-	3.838
Zibido San Giacomo	7.886	1.116	3.185	5.686	9.987	300	270	5.448	420	24.311
TOTALE	662.099	123.496	251.703	194.838	570.037	54.443	6.329	255.180	42.872	1.590.960
ZONE ALTIMETRICHE										
Montagna	-	-	-	-	-	-	-	-	-	-
Collina	38.159	5.949	7.605	6.983	20.537	5.235	490	17.005	1.365	82.791
Pianura	623.940	117.547	244.098	187.855	549.500	49.208	5.839	238.175	41.507	1.508.169
TOTALE	662.099	123.496	251.703	194.838	570.037	54.443	6.329	255.180	42.872	1.590.960

Tavola 4.18 - Aziende che utilizzano mezzi meccanici in complesso e relativo numero di mezzi di proprietà dell'azienda per comune e zona altimetrica

COMUNI ZONE ALTIMETRICHE	TOTALE			AZIENDE CON MEZZI DI PROPRIETÀ				
	Aziende con mezzi	Aziende con mezzi forniti da terzi	Aziende con mezzi in compro- pietà	Totale	TRATTRICI		MOTOCOLTIVATORI, MOTOZAPPE, MOTOFRESATRICI E MOTOFALCIATRICI	
					Aziende	Mezzi	Aziende	Mezzi
Abbiategrosso	105	73	6	95	90	249	80	130
Agrate Brianza	49	21	2	43	29	81	41	71
Aicurzio	13	10	-	11	9	29	9	12
Albairate	33	27	-	32	31	89	25	30
Albate	8	6	2	7	6	17	4	9
Arconate	27	27	-	20	20	57	12	13
Arcore	13	9	-	11	11	35	7	12
Arese	2	1	1	2	2	5	1	1
Arluno	54	48	-	31	27	63	24	26
Assago	6	2	-	6	6	19	5	13
Bareggio	58	46	1	30	25	48	28	29
Barlassina	1	-	-	1	1	7	1	1
Basiano	23	20	5	9	9	17	2	2
Basiglio	5	-	1	5	5	18	3	4
Bellinzago Lombardo	26	19	-	26	24	86	19	24
Bellusco	65	56	-	22	17	37	17	32
Bernareggio	32	24	-	22	10	33	19	33
Bernate Ticino	30	24	-	19	19	49	17	18
Besana in Brianza	95	73	-	87	50	117	71	91
Besate	45	33	-	30	18	56	27	42
Biassono	15	11	-	15	15	46	9	15
Binasco	3	-	-	3	3	7	2	3
Boffalora Sopra Ticino	18	16	-	18	18	54	14	17
Bollate	26	18	-	21	18	48	17	27
Bovisio-Masciago	4	1	-	4	4	8	2	4
Bresso	5	-	-	5	5	13	4	12
Briosco	31	18	5	30	21	37	21	29
Brugherio	18	7	-	15	14	44	9	10
Bubbiano	15	14	-	11	11	19	7	7
Buccinasco	13	7	-	13	13	58	9	20
Burago di Molgora	7	4	-	3	3	5	-	-
Buscate	16	13	-	12	11	23	5	6
Busnago	29	24	-	19	12	28	13	15
Bussero	10	4	3	10	9	25	9	10
Busto Garolfo	44	35	2	35	35	79	24	36
Calvignasco	6	4	-	6	6	14	-	-
Cambiago	21	17	6	18	17	33	13	20
Camparada	9	9	-	9	2	7	6	14
Canegrate	6	1	-	5	5	12	4	7
Caponago	19	18	1	11	10	22	5	7
Carate Brianza	26	10	-	21	12	24	18	30
Carnate	3	3	3	3	3	7	3	3
Carpiano	17	13	2	17	17	80	8	10
Carugate	6	3	-	6	6	25	3	6
Casarile	14	7	-	14	14	49	10	20
Casorezzo	14	12	-	12	12	43	5	6
Cassano d'Adda	60	51	-	52	49	112	45	50
Cassina de' Pecchi	15	13	-	12	11	28	8	14
Cassinetta di Lugagnano	12	10	-	10	10	26	10	10
Castano Primo	20	14	-	19	19	56	6	6
Cavenago di Brianza	11	7	-	7	7	11	4	5
Ceriano Laghetto	8	-	-	8	7	21	3	5
Cernusco sul Naviglio	62	22	-	54	48	116	45	61
Cerro al Lambro	14	11	1	14	14	52	7	8
Cerro Maggiore	21	16	2	18	15	35	7	8
Cesano Boscone	5	2	-	5	5	17	4	4
Cesano Maderno	11	1	-	11	10	20	5	7
Cesate	7	5	-	6	5	17	2	4
Cinisello Balsamo	4	2	-	3	2	5	1	1
Cislano	34	30	-	29	28	96	24	33
Cogliate	9	4	-	9	9	31	5	7
Cologno Monzese	6	2	-	6	6	14	4	8
Colturano	8	5	-	8	8	21	4	4
Concorezzo	29	16	-	23	21	42	11	15
Corbetta	150	137	4	87	64	131	71	87
Cormano	5	2	-	5	5	13	2	4
Cornaredo	19	10	1	19	18	39	14	21

Tavola 4.18 - Aziende che utilizzano mezzi meccanici in complesso e relativo numero di mezzi di proprietà dell'azienda per comune e zona altimetrica

COMUNI ZONE ALTIMETRICHE	TOTALE			AZIENDE CON MEZZI DI PROPRIETÀ				
	Aziende con mezzi	Aziende con mezzi forniti da terzi	Aziende con mezzi in compro- pietà	Totale	TRATTRICI		MOTOCOLTIVATORI, MOTOZAPPE, MOTOFRESATRICI E MOTOFALCIATRICI	
					Aziende	Mezzi	Aziende	Mezzi
Cornate d'Adda	86	73	5	48	31	73	32	42
Correzzana	9	5	-	9	5	9	7	8
Cuggiono	53	45	-	31	31	85	26	28
Cusago	19	15	-	19	18	59	11	17
Cusano Milanino	2	1	1	1	1	1	1	1
Dairago	9	6	-	7	7	25	4	8
Desio	21	-	-	21	17	42	17	24
Dresano	6	5	-	6	6	20	6	8
Gaggiano	31	19	-	28	27	112	17	24
Garbagnate Milanese	12	8	-	12	8	22	8	10
Gessate	21	11	-	17	17	47	13	24
Giussano	14	7	-	14	13	37	8	17
Gorgonzola	66	53	-	47	34	75	36	64
Grezzago	37	33	1	15	12	22	9	10
Gudo Visconti	10	6	-	9	9	39	7	10
Inveruno	47	38	-	30	29	53	21	26
Inzago	48	45	-	43	42	119	27	43
Lacchiarella	17	4	-	17	16	77	9	12
Lainate	18	2	-	16	15	37	8	17
Lazzate	6	-	-	6	5	14	3	5
Legnano	12	7	-	12	11	28	5	5
Lentate sul Seveso	17	8	-	17	17	65	15	35
Lesmo	7	5	-	7	6	23	5	6
Limbate	24	13	-	21	19	34	9	13
Liscate	16	16	1	15	14	47	10	19
Lissone	13	5	-	9	9	22	3	4
Locate di Triulzi	12	6	-	12	12	50	6	7
Macherio	4	4	-	2	2	4	1	3
Magenta	53	48	1	50	46	109	39	63
Magnago	24	17	5	17	16	28	7	9
Marcallo con Casone	18	17	1	14	14	37	12	14
Masate	12	10	-	8	7	17	4	5
Meda	8	3	-	6	5	10	5	5
Mediglia	34	27	2	32	32	136	11	15
Melegnano	8	5	-	8	7	19	4	6
Melzo	16	4	3	16	14	44	14	27
Mesero	14	12	-	13	13	31	6	7
Mezzago	39	36	1	24	14	30	18	19
Milano	128	55	3	115	104	306	76	120
Misinto	12	1	1	11	4	9	4	4
Monza	36	20	3	29	25	56	10	20
Morimondo	33	17	-	33	33	143	31	46
Motta Visconti	47	33	1	27	25	46	16	16
Muggio'	11	-	6	11	9	22	4	6
Nerviano	27	14	-	22	21	59	8	11
Nosate	7	7	-	5	5	22	1	2
Nova Milanese	13	5	1	13	9	19	8	15
Novate Milanese	7	2	-	7	6	35	6	10
Noviglio	18	7	-	18	18	90	13	22
Opera	3	1	-	3	3	9	1	2
Ornago	41	34	1	27	16	44	21	24
Ossona	43	37	1	24	18	38	21	25
Ozzero	27	22	-	24	24	82	20	39
Paderno Dugnano	31	8	-	26	22	52	19	29
Pantigliate	4	4	1	4	4	21	1	1
Parabiago	37	29	1	34	28	70	25	37
Paullo	10	10	-	8	7	36	6	15
Pero	4	3	-	4	4	6	3	4
Peschiera Borromeo	16	11	-	12	11	37	3	4
Pessano con Bornago	38	23	1	35	28	56	27	33
Pieve Emanuele	7	1	1	7	7	27	5	7
Pioltello	11	9	-	11	11	28	7	10
Pogliano Milanese	6	4	-	5	5	7	3	8
Pozzo d'Adda	28	24	-	13	10	21	9	11
Pozzuolo Martesana	64	53	2	44	38	95	38	45
Pregnana Milanese	4	2	-	4	4	16	4	4
Renate	7	3	2	7	5	8	5	5

Tavola 4.18 - Aziende che utilizzano mezzi meccanici in complesso e relativo numero di mezzi di proprietà dell'azienda per comune e zona altimetrica

COMUNI ZONE ALTIMETRICHE	TOTALE			AZIENDE CON MEZZI DI PROPRIETÀ				
	Aziende con mezzi	Aziende con mezzi forniti da terzi	Aziende con mezzi in proprietà	Totale	TRATTRICI		MOTOCOLTIVATORI, MOTOZAPPE, MOTOFRESATRICI E MOTOFALCIATRICI	
					Aziende	Mezzi	Aziende	Mezzi
Rescaldina	5	1	2	5	4	21	3	3
Rho	38	18	1	35	28	71	31	49
Robecchetto con Induno	26	16	1	25	24	79	18	28
Robecco sul Naviglio	61	48	-	59	55	149	40	47
Rodano	18	14	3	15	15	59	-	-
Roncello	16	13	-	5	5	13	3	6
Ronco Briantino	10	8	-	7	7	22	4	4
Rosate	22	12	-	20	20	82	13	25
Rozzano	4	3	1	4	4	14	2	4
San Colombano al Lambro	292	119	12	216	112	182	107	126
San Donato Milanese	6	5	-	5	5	18	3	4
San Giorgio Su Legnano	1	-	-	1	1	2	1	1
San Giuliano Milanese	26	21	1	25	25	98	17	32
Santo Stefano Ticino	8	6	-	8	8	32	7	7
San Vittore Olona	10	4	-	10	10	30	7	8
San Zenone al Lambro	15	12	-	14	14	45	11	16
Sedriano	24	20	1	20	19	53	16	26
Segrate	8	5	-	6	6	23	6	8
Senago	8	1	-	8	8	15	4	10
Seregno	25	4	3	25	23	45	13	15
Sesto San Giovanni	5	4	-	3	3	6	2	2
Settala	25	19	3	23	22	82	17	28
Settimo Milanese	15	9	4	14	14	47	10	18
Seveso	9	-	-	9	8	18	5	13
Solaro	6	1	1	5	5	12	4	5
Sovico	6	1	-	6	5	7	5	5
Sulbiate	19	14	-	11	9	32	6	7
Trezzano Rosa	123	115	1	18	9	18	11	11
Trezzano sul Naviglio	4	2	-	4	4	24	2	7
Trezzo sull'Adda	35	32	1	26	23	42	12	14
Tribiano	10	9	-	10	10	49	9	16
Triuggio	16	11	3	16	15	49	6	9
Truccazzano	46	24	-	44	40	121	30	36
Turbigo	8	5	-	8	8	20	4	5
Usmate Velate	21	16	-	19	14	34	17	32
Vanzaghella	14	12	1	8	6	12	5	7
Vanzago	13	9	-	11	11	39	8	11
Vaprio d'Adda	38	36	-	27	20	46	19	22
Varedo	9	5	-	5	4	7	2	7
Vedano al Lambro	2	-	-	2	1	3	1	2
Veduggio con Colzano	15	11	-	11	10	21	10	11
Verano Brianza	7	2	-	7	6	20	4	9
Vermezzo	9	5	1	9	9	32	7	11
Vernate	30	20	1	29	29	77	16	19
Vignate	15	12	-	15	12	36	12	12
Villa Cortese	9	5	-	8	7	19	6	9
Villasanta	6	2	-	6	6	13	4	5
Vimercate	41	18	-	36	25	68	22	31
Vimodrone	7	3	-	7	7	17	4	7
Vittuone	14	12	-	10	8	21	10	12
Vizzolo Predabissi	10	9	-	8	8	21	4	4
Zelo Surrigone	8	4	1	7	7	19	7	14
Zibido San Giacomo	26	16	-	26	25	120	18	25
TOTALE	4.422	2.979	136	3.473	2.954	8.192	2.358	3.369
ZONE ALTIMETRICHE								
Montagna	-	-	-	-	-	-	-	-
Collina	257	170	10	237	159	386	178	261
Pianura	4.165	2.809	126	3.236	2.795	7.806	2.180	3.108
TOTALE	4.422	2.979	136	3.473	2.954	8.192	2.358	3.369

Tavola 4.18 - Aziende che utilizzano mezzi meccanici in complesso e relativo numero di mezzi di proprietà dell'azienda per comune e zona altimetrica

COMUNI ZONE ALTIMETRICHE	AZIENDE CON MEZZI DI PROPRIETÀ								
	MIETITREBBIATRICI		MACCHINE PER RACCOLTA COMPLETAMENTE AUTOMATIZZATA		APPARECCHI PER L'IRRORAZIONE DI PRODOTTI FITOIATRICI		MACCHINE PER LA FERTILIZZAZIONE		ALTRI MEZZI MECCA- NICI
	Aziende	Mezzi	Aziende	Mezzi	Aziende	Mezzi	Aziende	Mezzi	Aziende
Abbiategrosso	10	13	-	-	49	52	69	125	52
Agrate Brianza	2	2	-	-	9	17	9	11	16
Aicurzio	2	5	-	-	5	6	6	8	7
Albairate	6	8	-	-	16	17	18	22	9
Albate	-	-	1	1	3	4	3	4	-
Arconate	1	1	-	-	11	11	14	14	3
Arcore	2	2	-	-	6	6	6	6	2
Arese	-	-	-	-	1	1	1	1	2
Arluno	1	1	-	-	12	13	18	18	2
Assago	2	2	-	-	3	3	3	3	1
Bareggio	4	4	-	-	10	11	15	17	3
Barlassina	1	1	-	-	1	1	1	1	1
Basiano	3	3	-	-	4	4	3	3	-
Basiglio	3	3	-	-	3	4	3	4	-
Bellinzago Lombardo	-	-	1	4	5	5	19	28	22
Bellusco	-	-	-	-	12	17	13	16	4
Bernareggio	2	2	-	-	6	7	6	7	2
Bernate Ticino	1	1	-	-	15	16	17	34	18
Besana in Brianza	5	6	1	1	7	7	27	29	48
Besate	7	7	-	-	13	13	14	16	1
Biassono	1	1	-	-	1	1	-	-	-
Binasco	1	1	-	-	2	3	3	4	-
Boffalora Sopra Ticino	-	-	-	-	12	14	14	19	15
Bollate	2	2	-	-	9	10	14	22	12
Bovisio-Masciago	-	-	-	-	1	1	2	2	1
Bresso	-	-	-	-	-	-	-	-	-
Briosco	1	1	-	-	2	3	5	7	6
Brugherio	1	1	-	-	6	9	2	3	3
Bubbiano	1	1	-	-	2	2	7	7	-
Buccinasco	10	14	1	1	9	14	10	18	-
Burago di Molgora	1	1	-	-	1	1	2	2	1
Buscate	1	1	-	-	6	6	8	11	7
Busnago	1	1	-	-	4	5	5	5	2
Bussero	1	1	1	1	5	5	8	12	7
Busto Garolfo	3	3	-	-	18	18	22	22	16
Calvignasco	-	-	-	-	3	4	5	7	-
Cambiago	2	2	-	-	7	8	12	12	2
Camparada	-	-	-	-	2	2	2	2	6
Canegrate	5	5	-	-	4	4	5	6	4
Caponago	-	-	-	-	1	1	5	12	8
Carate Brianza	2	2	-	-	7	10	3	7	2
Carnate	1	1	-	-	1	1	2	3	-
Carpiano	8	8	2	7	6	7	6	10	2
Carugate	-	-	-	-	2	3	-	-	-
Casarile	4	6	-	-	10	12	11	18	-
Casorezzo	2	2	1	1	4	4	8	9	3
Cassano d'Adda	5	5	1	1	14	14	29	32	34
Cassina de' Pecchi	-	-	-	-	5	5	5	6	-
Cassinetta di Lugagnano	2	5	-	-	7	7	9	14	9
Castano Primo	5	5	-	-	13	13	12	12	9
Cavenago di Brianza	1	1	-	-	4	5	2	2	1
Ceriano Laghetto	2	3	-	-	3	3	2	2	2
Cernusco sul Naviglio	-	-	-	-	32	39	32	45	24
Cerro al Lambro	2	4	-	-	9	11	9	12	-
Cerro Maggiore	-	-	1	1	8	8	12	16	12
Cesano Boscone	2	2	-	-	2	2	1	3	-
Cesano Maderno	1	3	-	-	3	3	2	2	-
Cesate	1	1	-	-	3	3	3	4	4
Cinisello Balsamo	1	1	-	-	1	1	2	3	3
Cislano	3	3	-	-	18	20	19	30	21
Cogliate	3	4	-	-	1	1	2	3	1
Cologno Monzese	1	1	-	-	4	4	2	4	3
Colturano	-	-	-	-	5	5	6	6	-
Concorezzo	3	4	-	-	12	13	11	11	9
Corbetta	6	7	-	-	11	13	34	43	44
Cormano	-	-	-	-	4	5	3	3	-
Comaredo	1	1	-	-	9	10	13	16	-

Tavola 4.18 - Aziende che utilizzano mezzi meccanici in complesso e relativo numero di mezzi di proprietà dell'azienda per comune e zona altimetrica

COMUNI ZONE ALTIMETRICHE	AZIENDE CON MEZZI DI PROPRIETÀ								
	MIETITREBBIATRICI		MACCHINE PER RACCOLTA COMPLETAMENTE AUTOMATIZZATA		APPARECCHI PER L'IRRORAZIONE DI PRODOTTI FITOIATRICI		MACCHINE PER LA FERTILIZZAZIONE		ALTRI MEZZI MECCA- NICI
	Aziende	Mezzi	Aziende	Mezzi	Aziende	Mezzi	Aziende	Mezzi	Aziende
Cornate d'Adda	5	6	-	-	22	26	25	31	7
Correzzana	-	-	-	-	-	-	1	1	1
Cuggiono	3	3	-	-	23	24	24	35	24
Cusago	3	4	-	-	12	20	13	16	3
Cusano Milanino	1	1	-	-	-	-	-	-	-
Dairago	2	2	-	-	7	8	7	10	3
Desio	5	5	-	-	3	3	3	3	-
Dresano	1	1	1	1	2	2	2	3	1
Gaggiano	7	7	-	-	23	25	24	44	7
Garbagnate Milanese	1	1	-	-	2	3	7	8	8
Gessate	-	-	1	2	5	7	12	20	2
Giussano	2	3	-	-	1	1	1	1	-
Gorgonzola	1	1	9	11	4	5	22	32	37
Grezzago	1	2	-	-	3	3	5	5	-
Gudo Visconti	2	3	-	-	5	5	5	11	5
Inveruno	3	3	1	1	1	1	23	24	25
Inzago	1	2	-	-	13	14	25	30	17
Lacchiarella	8	9	-	-	10	15	11	15	-
Lainate	1	1	-	-	10	10	10	13	11
Lazzate	2	2	-	-	-	-	1	1	1
Legnano	2	2	-	-	8	8	9	9	-
Lentate sul Seveso	3	3	-	-	11	13	10	16	8
Lesmo	2	2	-	-	3	3	2	3	1
Limbate	1	1	-	-	9	11	6	11	4
Liscate	-	-	1	1	3	3	5	5	4
Lissone	1	2	-	-	2	3	5	6	1
Locate di Triulzi	2	2	-	-	8	10	9	11	2
Macherio	-	-	-	-	2	2	2	5	1
Magenta	-	-	-	-	19	19	34	34	18
Magnago	2	2	-	-	6	7	4	4	2
Marcallo con Casone	1	1	-	-	7	8	10	17	9
Masate	-	-	-	-	3	4	2	2	-
Meda	-	-	-	-	2	2	2	3	-
Mediglia	3	4	-	-	8	10	23	42	1
Melegnano	2	2	-	-	1	1	1	2	-
Melzo	5	5	-	-	3	3	7	7	1
Mesero	3	3	-	-	7	7	8	9	2
Mezzago	2	2	-	-	9	10	10	11	3
Milano	25	25	7	7	29	37	55	67	23
Misinto	1	1	-	-	1	2	2	4	10
Monza	3	3	1	4	2	3	8	9	3
Morimondo	9	11	1	1	22	27	22	36	3
Motta Visconti	2	2	-	-	9	10	5	5	4
Muggio'	2	4	-	-	2	2	1	1	8
Nerviano	4	5	-	-	2	2	14	19	4
Nosate	-	-	-	-	1	1	3	3	1
Nova Milanese	-	-	-	-	2	2	4	7	4
Novate Milanese	3	3	-	-	5	8	4	11	1
Noviglio	9	11	-	-	4	6	15	26	-
Opera	1	1	-	-	1	1	1	1	1
Ornago	1	2	-	-	3	5	7	13	4
Ossona	4	5	-	-	8	9	6	7	7
Ozzero	4	5	-	-	21	23	18	22	1
Paderno Dugnano	3	3	-	-	3	4	4	4	1
Pantigliate	1	3	1	2	2	2	2	2	2
Parabiago	4	5	-	-	11	13	18	19	19
Paullo	-	-	-	-	2	3	6	9	5
Pero	-	-	-	-	1	1	2	3	-
Peschiera Borromeo	1	1	-	-	4	4	3	3	-
Pessano con Bornago	2	3	-	-	4	5	14	16	11
Pieve Emanuele	2	2	-	-	5	5	4	4	2
Pioltello	1	1	-	-	8	8	9	9	-
Pogliano Milanese	-	-	-	-	-	-	-	-	-
Pozzo d'Adda	-	-	-	-	5	5	6	8	2
Pozzuolo Martesana	-	-	-	-	11	11	22	32	37
Pregnana Milanese	-	-	-	-	1	1	1	1	-
Renate	-	-	-	-	1	2	1	1	2

Tavola 4.18 - Aziende che utilizzano mezzi meccanici in complesso e relativo numero di mezzi di proprietà dell'azienda per comune e zona altimetrica

COMUNI ZONE ALTIMETRICHE	AZIENDE CON MEZZI DI PROPRIETÀ								
	MIETITREBBIATRICI		MACCHINE PER RACCOLTA COMPLETAMENTE AUTOMATIZZATA		APPARECCHI PER L'IRRORAZIONE DI PRODOTTI FITOIATRICI		MACCHINE PER LA FERTILIZZAZIONE		ALTRI MEZZI MECCA- NICI
	Aziende	Mezzi	Aziende	Mezzi	Aziende	Mezzi	Aziende	Mezzi	Aziende
Rescaldina	2	3	-	-	4	7	4	5	3
Rho	4	4	1	1	20	21	16	18	5
Robecchetto con Induno	3	3	-	-	11	12	15	26	21
Robecco sul Naviglio	6	6	-	-	34	34	40	58	37
Rodano	3	4	-	-	3	5	6	9	1
Roncello	-	-	-	-	3	3	5	6	-
Ronco Briantino	2	2	-	-	-	-	5	7	2
Rosate	8	8	-	-	18	19	19	36	-
Rozzano	-	-	-	-	1	1	3	3	-
San Colombano al Lambro	-	-	-	-	130	143	15	24	15
San Donato Milanese	-	-	-	-	4	4	3	4	2
San Giorgio Su Legnano	-	-	-	-	-	-	-	-	-
San Giuliano Milanese	6	6	-	-	12	17	8	13	13
Santo Stefano Ticino	2	3	-	-	7	10	8	19	8
San Vittore Olona	1	1	-	-	5	5	7	8	4
San Zenone al Lambro	-	-	-	-	6	6	7	8	-
Sedriano	1	2	-	-	10	11	13	29	10
Segrate	2	2	-	-	2	2	4	4	6
Senago	-	-	-	-	1	1	-	-	-
Seregno	2	2	-	-	2	2	2	2	1
Sesto San Giovanni	-	-	-	-	-	-	-	-	-
Settala	12	12	1	1	6	7	13	20	8
Settimo Milanese	1	1	-	-	3	3	7	8	1
Seveso	-	-	-	-	1	2	1	3	3
Solaro	1	1	-	-	-	-	4	7	2
Sovico	-	-	-	-	-	-	1	3	3
Sulbiate	4	4	-	-	2	2	5	5	4
Trezzano Rosa	1	2	-	-	1	1	4	4	-
Trezzano sul Naviglio	2	3	-	-	2	2	4	10	-
Trezzo sull'Adda	2	2	-	-	5	5	14	14	1
Tribiano	-	-	-	-	7	10	7	12	7
Triuggio	7	7	-	-	4	4	9	13	6
Truccazzano	2	2	-	-	15	16	26	36	24
Turbigo	1	1	-	-	6	6	7	7	5
Usmate Velate	-	-	-	-	10	10	10	13	-
Vanzaghella	1	1	-	-	3	4	4	4	8
Vanzago	3	4	-	-	3	3	3	5	5
Vaprio d'Adda	2	3	-	-	5	5	10	16	13
Varedo	1	1	-	-	2	2	2	3	-
Vedano al Lambro	-	-	-	-	2	3	1	1	-
Veduggio con Colzano	2	3	-	-	7	7	6	6	6
Verano Brianza	1	1	-	-	2	2	4	4	3
Vermezzo	2	2	-	-	4	4	7	7	4
Vernate	7	7	-	-	15	16	15	22	4
Vignate	-	-	-	-	4	5	4	4	3
Villa Cortese	-	-	-	-	4	5	4	8	3
Villasanta	1	1	1	3	2	2	5	7	-
Vimercate	14	14	1	1	6	8	4	6	-
Vimodrone	1	1	-	-	1	1	1	1	3
Vittuone	-	-	2	4	2	2	3	3	7
Vizzolo Predabissi	-	-	-	-	7	7	8	10	-
Zelo Surrigone	1	1	-	-	2	2	4	7	2
Zibido San Giacomo	12	15	-	-	22	25	25	50	6
TOTALE	422	483	39	58	1.339	1.520	1.665	2.296	1.089
ZONE ALTIMETRICHE									
Montagna	-	-	-	-	-	-	-	-	-
Collina	22	25	1	1	46	51	71	87	81
Pianura	400	458	38	57	1.293	1.469	1.594	2.209	1.008
TOTALE	422	483	39	58	1.339	1.520	1.665	2.296	1.089

Glossario

Abitazioni situate nell'azienda – Tutte le abitazioni comprese nel perimetro aziendale. Per abitazione si intende un insieme di vani o anche un vano solo, destinato funzionalmente ad uso abitazione, che dispone di un ingresso indipendente su strada, pianerottolo, cortile, terrazza, ballatoio e simili. Sono esclusi i locali che non hanno le caratteristiche proprie delle abitazioni (roulotte, carrozzoni, cantine, magazzini, ecc.) anche se risultano occupati di fatto da una o più famiglie. Una abitazione è considerata occupata quando in essa abitano una o più persone ivi aventi la loro dimora abituale anche se temporaneamente assenti alla data del censimento.

Agrumi – Arancio, mandarino, clementina e i suoi ibridi, limone, altri agrumi (arancio amaro o melangolo, bergamotto, cedro, chinotto, kunquat, limetta, pompelmo).

Alimentazione automatizzata del bestiame (impianti per l') – Apparecchiature rappresentate essenzialmente dagli alimentatori automatici (a coclea, a nastro o a catena fissa) fissi o mobili con strutture metalliche o di legno, utilizzati per la distribuzione automatica degli alimenti agli animali che consistono in uno o più trasportatori che prelevano il foraggio o i mangimi da una tramoggia oppure direttamente dai silos e li trasportano in una canaletta parallela alla mangiatoia.

Allevamenti – I dati sulla consistenza degli allevamenti fanno riferimento a tutti i capi di bestiame che alla data del censimento si trovavano presso l'azienda sia che si trattasse di bestiame in dotazione dell'azienda stessa, sia che si trattasse di bestiame affidato o da essa allevato. Sono inclusi i capi temporaneamente assenti per transumanza, pascolo, ecc. sono esclusi gli animali di passaggio (es.: femmine presenti per la monta).

Allevamenti avicoli

Polli da carne – compresi i giovani capi destinati alla produzione di carne.

Galline da uova – Galline che hanno già cominciato a deporre uova e giovani capi destinati alla produzione di uova.

Allevamenti (altri) – Allevamenti di anatre, lumache, lombrichi, rane, cervidi.

Ammendante organico – Prodotto di diverso tipo la cui funzione principale è quella di modificare e migliorare le caratteristiche fisiche del terreno (ammendante animale idrolizzato, vegetale composto, vegetale fermentato, vegetale semplice, torboso composto, leonardite, torba acida, ecc.).

Approvvigionamento dell'acqua irrigua – L'approvvigionamento dell'acqua irrigua è considerato: fonte di approvvigionamento, quando l'azienda si approvvigiona per derivazione diretta da corsi d'acqua superficiali, senza essere soggetta a vincoli per quanto riguarda le modalità di presa e di utilizzazione dell'acqua o mediante pozzi, fontanili, ecc. situati nel proprio fondo;

- *da consorzi di irrigazione e bonifica* quando l'azienda si approvvigiona di acqua attraverso consorzi di irrigazione e bonifica che servono per lo più un complesso organizzato di aziende;
- *da altre aziende agricole*;
- *in altra forma*, quando l'azienda si approvvigiona d'acqua attraverso imprese private non agricole, ecc..

Aratura – Fondamentale tecnica di lavorazione che consiste nel ribaltare una fetta di terreno dopo aver proceduto al suo distacco dal suolo con lo scopo della distruzione della vegetazione preesistente, dell'incorporamento di concimi, dell'aumento dell'areazione permeabilità e dei fenomeni ad essa collegati.

Area protetta – Ecosistema tutelato per conservare la biodiversità che lo caratterizza, con l'obiettivo di uno sviluppo sostenibile del territorio.

Aree boscate a turno breve – Superfici a bosco in cui il periodo tra l'impianto degli alberi ed il taglio del prodotto (escludendo le normali operazioni di sfoltitura) non supera i 15 anni.

Artigianato – Attività artigianali esercitate dal conduttore, dai membri della sua famiglia o da manodopera non familiare a condizione che essi siano addetti anche ai lavori agricoli.

Aspersione – Metodo che prevede l'aspersione dell'acqua con apparecchiature che simulano la pioggia naturale. Esso prevede una serie di tubi, una pompa che fornisce pressione all'acqua e uno o più irrigatori che distribuiscono l'acqua sul terreno. Gli impianti possono essere fissi, semifissi o mobili. La pressione idrica e la gittata degli irrigatori possono variare sensibilmente.

Associazioni di produttori – Associazioni costituite per iniziativa dei produttori stessi allo scopo di:

- promuovere la concentrazione dell'offerta e la regolarizzazione dei prezzi nella fase della produzione per uno o più prodotti agricoli;
- mettere a disposizione dei produttori associati mezzi tecnici adeguati per il condizionamento e la commercializzazione dei prodotti in questione.

Attività di agriturismo – Attività turistica svolta in locali rurali, nei quali viene dato alloggio a turisti da imprenditori agricoli.

Attività remunerativa extraziendale – Qualsiasi attività esercitata al di fuori dell'azienda e che ha come corrispettivo una remunerazione. Sono comprese eventuali attività remunerative che possono essere esercitate sull'azienda stessa o in un'altra impresa agricola (gestione di un terreno da campeggio, affitto di alloggi a turisti), oppure in una impresa non agricola appartenente al conduttore.

Avvicendamento libero – La successione di colture diverse sullo stesso terreno viene decisa annualmente.

Azienda agricola, forestale e zootecnica – L'unità tecnico-economica costituita da terreni, anche in appezzamenti non contigui, ed eventualmente da impianti ed attrezzature varie, in cui si attua la produzione agraria, forestale e zootecnica ad opera di un conduttore, cioè persona fisica, società od ente che ne sopporta il rischio sia da solo (conduttore coltivatore e conduttore con salariati e/o compartecipanti), sia in associazione ad un mezzadro o colono parziario.

Azienda senza terreno agrario – Per *terreno agrario* si intende la superficie dell'azienda destinata alla pratica delle varie colture o che potrebbe essere ad esse destinata mediante l'impiego di mezzi normalmente disponibili presso un'azienda agricola. Non è terreno agrario la superficie costituita da aree occupate da fabbricati, cortili, strade poderali, ecc.

Le *aziende senza terreno agrario* sono quelle zootecniche nelle quali si attua esclusivamente l'allevamento di bestiame e le aziende che utilizzano terreni pascolativi appartenenti a Comuni, ad altri enti pubblici o a privati senza che i terreni stessi si configurino come elementi costitutivi delle aziende stesse.

Le aziende che praticano la coltivazione di funghi in grotte, sotterranei ed appositi edifici sono assimilate a quelle con terreno agrario.

Barbatelle – Giovani piante di vite, innestate e non, prima del loro impianto definitivo.

Boschi – Superfici coperte da alberi e/o arbusti forestali, il cui prodotto principale è il legno. Sono considerati boschi anche i terreni il cui suolo occupato dalle piante forestali viene parzialmente utilizzato per coltivazioni erbacee aventi carattere accessorio o marginale. Sono compresi i vivai forestali destinati al fabbisogno aziendale. Sono esclusi i castagneti da frutto e le pioppete.

Bosco misto – Quando non possiede le caratteristiche del bosco puro.

Bosco puro – Quando le piante di una singola specie legnosa rappresentano, a maturità, almeno i 9/10 della superficie.

Bovini

— *Maschi:*

- *da riproduzione*, costituiti dai torelli (bovini interi destinati alla riproduzione) e dai tori (bovini interi già adibiti alla riproduzione naturale od impiegati per la fecondazione artificiale) compresi i tori riformati, cioè al termine della loro carriera riproduttiva;
- *da macello*, costituiti dai vitelli, vitelloni, manzetti o manzi e buoi destinati alla produzione di carne;

— *Femmine:*

- *da allevamento*: bovine che non hanno mai partorito anche se gravide alla data del censimento o che sono allevate per la riproduzione;
- *da macello*: bovine che non hanno mai partorito e che vengono allevate per essere macellate;
- *vacche da latte* (comprese le vacche da latte e carne): vacche (bovine che hanno già partorito almeno una volta), che, per razza o attitudine, sono adibite esclusivamente o prevalentemente alla produzione di latte destinato al consumo umano o alla trasformazione in prodotti lattiero-caseari. Sono comprese le vacche da latte riformate o al termine della loro carriera economica;
- *altre vacche* (da carne e/o da lavoro): bovine che hanno già partorito almeno una volta, ma che sono allevate per la produzione di vitelli o vengono adibite per il lavoro o ad entrambe le funzioni economiche e il cui latte, di norma, non è

destinato né al consumo umano diretto né alla trasformazione in prodotti lattiero-caseari. Sono comprese le altre vacche riformate o al termine della loro carriera economica.

Burro – Prodotto avente un tenore di materie grasse del latte, uguale o superiore all'80%, ma inferiore al 90%, un tenore massimo di acqua del 16% ed un massimo del 2% di materie secche e non grasse del latte.

Capo azienda – Persona che di fatto gestisce l'azienda e cioè la persona fisica che assicura la gestione corrente e quotidiana dell'azienda. Si ha la gestione quotidiana dell'azienda anche quando l'attività è assicurata per un limitato numero di mesi, come ad esempio, nelle aziende specializzate per la viticoltura, olivicoltura, ecc.. Il capo azienda è in genere il conduttore stesso, ma può essere una diversa persona, qualora il conduttore stesso abbia affidato la gestione dell'azienda ad altra persona, per esempio ad un membro della famiglia. Per ciascuna azienda si considera capo azienda esclusivamente una persona. Se più persone partecipano alla gestione corrente e quotidiana dell'azienda, è considerato capo azienda la persona che reca il maggior contributo alla gestione dell'azienda. Qualora tale contributo alla gestione si è ripartito in maniera uguale tra due o più persone, di queste è considerata capo azienda la più avanzata in età. Il mezzadro è da considerarsi come capo azienda ed analogamente il soccidario per le aziende a soccida.

Caprini – Gruppo di mammiferi artiodattili ruminanti della specie Capra.

- *Capre che hanno già figliato*: femmine che hanno già figliato anche una volta, anche se alla data della rilevazione sono a riposo o stanno allattando. In questa categoria devono essere comprese anche le femmine riformate al termine della loro carriera economica.
- *Capre montate per la prima volta*: femmine di meno di un anno che non hanno ancora figliato.
- *Altri caprini*: capretti (maschi e femmine di età inferiore ad un anno), maschi di più di un anno compresi i riproduttori e femmine di età superiore ad un anno che non hanno mai partorito (non comprese nelle capre).

Caseifici – Comprendono:

- a) le imprese o stabilimenti - compresi gli enti cooperativi agricoli e le latterie turnarie che svolgono attività di trattamento igienico e/o di trasformazione del latte;
- b) le aziende agricole, i cui impianti tecnici di lavorazione e/o di trasformazione sono paragonabili a quelli degli stabilimenti di cui al punto a);
- c) gli stabilimenti che raccolgono latte o crema e li cedono interamente od in parte alle unità di cui al punto a) senza averli lavorati né trasformati (centri di raccolta, generalmente dotati di attrezzature - quali impianti e vasche di refrigerazione - adeguate per la raccolta e/o della crema).

Castagneto da frutto – Sono i castagneti allevati ad alto fusto e destinati principalmente alla produzione del frutto. Sono compresi soltanto i castagneti nei quali durante l'annata agraria di riferimento si è proceduto alle operazioni colturali e alla raccolta del frutto. La superficie degli altri castagneti va indicata tra i boschi (fustaie di latifoglie).

Cavalli – Sono compresi i cavalli da corsa e da sella appartenenti ad aziende agricole.

Categorie assimilate – Lavoratori che guidano e controllano, con apporto di adeguata competenza tecnico-pratica, gruppi di altri lavoratori operai esercitando a volte un certo potere di iniziativa per la condotta dei lavori.

Ceduo composto – Bosco costituito da fustaia e ceduo semplice frammisti. Sono assimilati ai cedui composti i cedui semplici con matricine dal turno almeno triplo di quello del ceduo e la cui area di insidenza a maturità sia superiore al 15% della superficie totale del bosco.

Ceduo semplice – Bosco le cui piante, nate esclusivamente e prevalentemente da gemma, sono destinate a rinnovarsi per via agamica (gemma).

Celle frigorifere – Locali in muratura o prefabbricati predisposti allo stoccaggio di prodotti delle coltivazioni e/ o degli allevamenti i quali vengono mantenuti a temperatura ed umidità costanti.

Centro aziendale – Insieme di fabbricati situati nell'azienda agricola e connessi all'attività dell'azienda stessa. Essi, di norma, comprendono le abitazioni del conduttore e dell'altra manodopera impiegata nell'azienda; i ricoveri per animali; locali per l'immagazzinamento dei prodotti (magazzini, sili da foraggio, fienili ecc.) e quelli per il deposito di macchine ed attrezzi di uso agricolo.

Ciclo aperto – Un allevamento:

- ove si praticano solo le fasi di riproduzione e svezzamento (si vendono suinetti);

- ove si pratica solo la fase di ingrasso di suinetti acquistati all'esterno, in Italia o all'estero.

Ciclo chiuso – Un allevamento caratterizzato dalla presenza di tutte le fasi produttive: dalla riproduzione e svezzamento fino all'ingrasso dei soggetti nati in azienda (non vengono considerati eventuali acquisti di capi da riproduzione).

Classi di ampiezza – L'intervallo tra un valore ed un altro all'interno di una classificazione.

Coloni impropri – Coloro che prestano lavoro manuale in una azienda agricola, sulla base di pattuizioni particolari aventi in comune la natura associativa parziaria, ma caratterizzata da una diversità di contenuto per quanto riguarda le prestazioni di lavoro, i conferimenti delle scorte e le suddivisioni delle spese e dei prodotti.

Coltivazione principale

- *Coltivazione unica*, cioè quella che è la sola ad essere praticata su una data superficie nel corso dell'annata agraria di riferimento. Una coltivazione si considera unica anche quando è consociata con coltivazioni erbacee aventi carattere accessorio o marginale o con colture legnose agrarie o boschive presenti in numero trascurabile di piante.
- *Coltivazioni erbacee consociate praticate su seminativi nudi*. Ciascuna coltivazione erbacea consociata va considerata come *coltivazione principale* per la parte di superficie effettivamente occupata.
- *Coltivazioni legnose agrarie consociate tra loro o con coltivazioni erbacee*. Ciascuna coltivazione va considerata come *coltivazione principale* per la parte di superficie effettivamente occupata.
- *Coltivazione successiva o intercalare più importante dal punto di vista economico*.
E' considerata come *coltivazione principale* per l'intera superficie sulla quale essa è stata praticata.

Coltivazioni in serra – Si intendono le coltivazioni praticate per l'intero ciclo vegetativo o per la quasi totalità di esso, entro costruzioni di altezza sufficiente per potervi accedere ed eseguirvi le operazioni colturali e nei quali si realizza un ambiente artificiale che permette di coltivare le piante fuori stagione o piante che esigono speciali condizioni ambientali. Sono escluse in quante considerate in piena area, le coltivazioni sottoposte a copertura temporanea (campane, tunnel, ecc.) nonché quelle praticate in costruzioni la cui copertura è limitata al tetto, senza resistenza di pareti esterne.

Coltivazioni legnose agrarie – Vite, olivo, agrumi, fruttiferi, vivaia, canne, gelso (foglie), giunco, manna, salice da vimini, sommacco.

Coltivazione secondaria successiva o intercalare – La coltivazione successiva meno importante dal punto di vista economico (valore della produzione annuale). In tal caso a ciascuna coltivazione successiva od intercalare, viene attribuita l'intera superficie su cui è stata praticata.

Compostaggio – Processo che ha l'obiettivo di favorire la biodegradazione per evaporazione; si ottengono modificazioni della sostanza organica che viene umificata per attività biologica e si ha contemporaneamente distruzione dei batteri patogeni contenuti nelle deiezioni. Il compost è il prodotto derivato generalmente da residui solidi urbani trattati e trasformati in un composto scuro abbastanza simile al letame.

Concimazione – Apporto artificiale di sostanze naturali o sintetiche, minerali od organiche idonee a fornire alle colture l'elemento o gli elementi chimici della fertilità a queste necessarie per lo svolgimento del loro ciclo produttivo e vegetativo.

Concimazione (macchine per la)

- *Spandiconcime*: macchine semoventi, trainate, portate o semiportate da trattori, utilizzate per la distribuzione meccanica dei concimi chimici, distributori combinati di concimi ed antiparassitari. Sono esclusi gli spandiconcime azionati a mano e le seminatrici combinate con spandiconcime.
- *Spandiletame*: macchine trainate o portate da trattori, utilizzate per il trasporto e la distribuzione meccanica del letame. Sono esclusi gli spanditori semimeccanici ed i rimorchi a piano mobile senza apparecchi spanditori.

Condizione professionale – La condizione professionale è quella posseduta nella settimana precedente la data di riferimento del censimento e si distingue in:

- *Occupato*: chi possiede una occupazione (in proprio o alle dipendenze) da cui trae una retribuzione o un profitto. Si considera occupato anche chi collabora, senza avere un regolare contratto di lavoro con un familiare che svolge una attività lavorativa in conto proprio;
- *Disoccupato alla ricerca di nuova occupazione*: chi ha perduto una precedente occupazione alle dipendenze ed è alla ricerca attiva di una nuova occupazione, essendo in grado accettarla se gli viene offerta;

- *In cerca di prima occupazione*: chi non ha mai esercitato un'attività lavorativa o ha cessato una attività lavorativa in proprio ed è alla ricerca attiva di una occupazione essendo in grado di accettarla se gli viene offerta;
- *Casalinga/o*: chi si dedica prevalentemente alla cura della propria famiglia o della propria casa;
- *Studente*: chi si dedica prevalentemente allo studio;
- *Ritirato dal lavoro*: chi ha cessato una attività lavorativa per raggiunti limiti di età oppure per altra causa;
- *In altra condizione*: proprietari, benestanti, inabili al lavoro, chi sta assolvendo agli obblighi di leva ecc..

Conduttore – Responsabile giuridico ed economico dell'azienda. Può essere una persona fisica, una società o un Ente pubblico. Nel caso di colonia parziaria appoderata (mezzadria) come conduttore di azienda è stato considerato il mezzadro. Nel caso di soccida quale conduttore di azienda è stato considerato il soccidante.

Conigli – Comprendono le fattrici femmine che hanno partorito almeno una volta.

Consistenza del bestiame – I dati sulla consistenza degli allevamenti fanno riferimento a tutti i capi di bestiame che alla data della rilevazione si trovavano presso l'azienda sia che si tratti di bestiame in dotazione dell'azienda stessa sia che si tratti di bestiame affidato o da essa allevato. Sono inclusi i capi temporaneamente assenti per transumanza, pascolo, ecc.. Sono esclusi gli animali di passaggio (es.: femmine presenti per la monta).

Consociazioni – Coltivazioni che si trovano sullo stesso terreno durante uno stesso periodo e ciascuna delle quali fornisce un raccolto ben distinto nel corso dell'annata agraria.

Consorzio – Associazione tra gli agricoltori costituita secondo la legislazione vigente, avente scopo mutualistico e rivolta prevalentemente alla fornitura di beni e servizi direttamente agli appartenenti all'organismo sociale a condizioni più vantaggiose. A seconda delle finalità e del campo di attività prende denominazioni diverse come cantine sociali, centrali ortofrutticole, latterie e caseifici sociali, di bonifica e irrigazione, tra imprese, tra Enti pubblici, consorzi fitoiatrici ecc.. Sono compresi i consorzi per il noleggio di macchine agricole, gli organismi associativi che abbiano come scopo mutualistico l'acquisto o la produzione per i propri soci di sostanze utili per l'agricoltura, l'acquisto di terreni, la raccolta, la conservazione, la trasformazione e vendita dei prodotti.

Contoterzismo – Utilizzazione di mezzi meccanici:

- *in altre aziende agricole*. Sono rilevate le giornate di lavoro prestate in altre aziende agricole con mezzi meccanici di proprietà o comproprietà dell'azienda con e senza manodopera aziendale;
- *in azienda*. Sono rilevate le giornate di lavoro effettuate in azienda con mezzi meccanici forniti distintamente da terzi, cioè da altre aziende agricole, da organismi associativi o da imprese di esercizio e noleggio.

Corpo – Porzione continua di terreno facente di un'unica azienda, non interrotto da fattori di discontinuità quali strade, corsi d'acqua, ecc. Non costituiscono fattori tali da configurare l'esistenza di due o più corpi, piccoli canali, sentieri poderali, muriccioli, siepi, nonché aree di servizio delle coltivazioni. Il numero di corpi fa riferimento alla superficie totale dell'azienda.

Credito agrario – Strumento che fornisce agli imprenditori agricoli i capitali necessari alla produzione ed all'incremento e miglioramento delle strutture aziendali. Si suddivide in credito agrario di esercizio e di miglioramento ed entrambi possono essere a saggio agevolato od ordinario a seconda che gli enti pubblici intervengano o no alla diminuzione del tasso di interesse. Il credito agrario è regolato dalla legge n.1760 del 5 luglio 1928 e da altre posteriori, ma le forme di intervento variano da Regione a Regione.

Il "*credito agrario di esercizio*" viene concesso ad agricoltori, anche non proprietari, per la conduzione e per la dotazione dell'azienda. Le principali operazioni riguardano:

- prestiti per la conduzione delle aziende agrarie e per l'utilizzazione, manipolazione e trasformazione dei prodotti (credito agrario di conduzione);
- prestiti per l'acquisto di bestiame, macchine ed attrezzi agricoli (credito agrario di dotazione);
- anticipazione su pegno di prodotti agricoli;
- prestiti a favore di enti ed associazioni agrarie.

Il "*credito agrario di miglioramento*" viene concesso per l'esecuzione di opere di miglioramento fondiario e per l'acquisto di terreni agrari per la formazione delle piccole proprietà contadine.

Crema – Strato di grasso che si forma naturalmente alla superficie del latte per lenta agglomerazione dei globuli grassi dell'emulsione. Prelevata per scrematura dalla superficie del latte o estratta mediante centrifugazione del latte in una scrematrice, essa contiene, oltre alle altre sostanze costitutive del latte, una quantità relativamente elevata di materie grasse superiore generalmente al 10% in peso del prodotto.

Depurazione dei liquami – Sistema per accelerare artificialmente, in un ambiente controllato, i fenomeni di degradazione biologica naturale della sostanza organica con processi biologici, chimici o processi misti.

Depurazione dei liquami (impianti per la) – Impianti costituiti da fosse biologiche di decantazione, fosse di ossigenazione, fosse biologiche di decantazione, fosse di ossigenazione, fanghi attivi, letti percolatori, ecc. che, attraverso l'attività di micro-organismi e/o reattivi chimici, provvedono a depurare i liquami degli allevamenti al fine di ottenere acque non inquinanti.

Dirigenti – Lavoratori che ricoprono un ruolo caratterizzato da un grado di professionalità, autonomia e potere decisionale e sono preposti alla direzione dell'azienda agricola, forestale e zootecnica, esplicando le loro funzioni al fine di promuovere, coordinare e gestire la realizzazione degli obiettivi dell'azienda stessa.

Diserbanti – Vedi la voce *erbicidi*.

Erbicidi (o diserbanti) – Prodotti attivi contro le erbe infestanti. Si distinguono in erbicidi per contatto, per traslocazione, residui, secondo il sistema di assorbimento. Inoltre esistono erbicidi totali, il cui pa è tossico per tutte le specie vegetali e selettivi quando agiscono solo su alcune specie.

Erpicatura – Tecnica superficiale di lavorazione che si attua generalmente su terreno arato e in tempera che ha subito l'azione disgregante del gelo o delle piogge.

Equini – *Cavalli* (compresi i cavalli da corsa e da sella appartenenti ad aziende agricole), *Asini*, *Altri* (muli e bardotti).

Essiccazione meccanica (impianti per l')

- *della granella*: impianti utilizzati per l'essiccamento artificiale della granella che per la ventilazione di aria fredda, riscaldata o calda riducono il tasso di umidità della granella ad un grado che ne consenta la conservazione;
- *del foraggio*: impianti utilizzati per l'essiccamento artificiale del foraggio verde o semiappassito che per la ventilazione di aria fredda, riscaldata o calda riducono il tasso di umidità del foraggio in modo da ottenere un prodotto concentrato di più alto potere nutritivo.

Fabbricati rurali – Locali per la conservazione o l'immagazzinamento dei prodotti nonché per il deposito di macchine ed attrezzi di uso agricolo.

- *Celle frigorifere*: locali in muratura o prefabbricati predisposti allo stoccaggio di prodotti delle coltivazioni e/o degli allevamenti che vengono mantenuti a temperatura ed umidità costanti.
- *Magazzini*: locali appositamente attrezzati per il deposito e la conservazione dei prodotti dell'azienda.
- *Sili da foraggio*: speciali serbatoi in muratura od in plastica rigida destinati alla conservazione del foraggio verde o semiessiccato che vi subisce una particolare maturazione. Sono esclusi i cosiddetti *sili all'aperto*, costituiti da masse di fieno o paglia pressate e conservate all'aperto.

Famiglia del conduttore – Per famiglia, ai fini del censimento, si intende un insieme di persone legate da vincoli di matrimonio, parentela, affinità, adozione. Tutela o da vincoli affettivi, coabitanti ed aventi dimora abituale nello stesso Comune. Sono considerate facenti parte della famiglia, come membri aggregati di essa, anche le persone addette ai servizi domestici, nonché le altre persone che, a qualsiasi titolo, convivono abitualmente con la famiglia stessa. I caratteri distintivi della famiglia per il Censimento sono:

- la relazione di parentela, affinità o affettività che unisce tra loro più persone;
- la coabitazione, cioè la convivenza di tutti i membri nello stesso alloggio e la conseguente condizione della loro dimora abituale in uno stesso Comune.

Fertirrigazione – Somministrazione di elementi fertilizzanti, disciolti o sospesi nell'acqua, alle coltivazioni mediante apposite apparecchiature per l'irrigazione opportunamente predisposte per il dosaggio degli elementi stessi.

Fiori e piante ornamentali – Tutte le coltivazioni sia in piena aria che protette, di piante da fiore, da foglia e da fronda da recidere, di bulbi e tuberi da fiori, nonché di piante ornamentali non legnose da interni o destinate alla formazione di aiuole, bordure, tappeti erbosi.

Fitofarmaci o antiparassitari – Sostanze di origine inorganica o organica, naturali o di sintesi, tossiche verso i nemici delle piante, costituiti dal principio attivo (pa) rappresentato dalla sostanza tossica, da sostanze inerti per uniformare la distribuzione e per veicolare il pa, e da sostanze coadiuvanti come emulsionanti, umettanti, ecc. Fanno parte dei fitofarmaci:

- fungicida, la sostanza che ha la proprietà di distruggere i funghi e le loro spore o di inibirne la crescita;
- insetticida, la sostanza la cui tossicità verso gli insetti è tale da provocarne la morte;
- erbicida, la sostanza che ha una azione tossica su specifiche vegetazioni infestanti.

Foglio di mappa catastale – Un insieme di fogli di mappa individua una sezione censuaria, che a sua volta e ai fini del catasto indica una parte del territorio comunale.

Foraggiere avvicendate

- *Prati avvicendati*, coltivazioni foraggiere erbacee in avvicendamento che occupano il terreno per più annate agrarie consecutive (al massimo fino a cinque anni) e che sono costituite generalmente da leguminose pure o in miscuglio. Si distinguono in puri (erba medica, lupinella, sulla, trifoglio ladino, trifoglio pratense) e misti.
- *Erbai*, coltivazioni foraggiere erbacee in avvicendamento che occupano il terreno al massimo per un'annata agraria (veccia, trifoglio incarnato, cereali in erba ed a maturazione cerosa, ecc.). Si distinguono in puri (avena, bietola, cicerchia, colza, fava, favino, frumento e triticale, granoturco, loglio italico, lupino, miglio, moco, orzo, panico, pimpinella, pisello, ravizzone, sala palustre, segale, senape, serradella, soia, sorgo, trifoglio alessandrino, trifoglio incarnato, trigonella o fieno greco, veccia, vigna cinese) e misti.

Forma di conduzione (rapporti tra impresa e lavoro)

- *Conduzione diretta del coltivatore*, quando il conduttore presta egli stesso lavoro manuale nell'azienda da solo o con l'aiuto di familiari, indipendentemente dall'entità del lavoro fornito da eventuale manodopera salariale, che può anche risultare prevalente rispetto a quella prestata dal conduttore e dai suoi familiari. La conduzione diretta del coltivatore si suddivide ulteriormente nelle seguenti forme:
 - con solo manodopera familiare, quando le giornate lavorative impiegate nell'azienda sono dovute esclusivamente al conduttore, ai suoi familiari o agli altri parenti;
 - con manodopera familiare prevalente, se le giornate di lavoro prestate dal conduttore e dai suoi familiari o dagli altri parenti sono in numero uguale o maggiore di quelle prestate dall'altra manodopera aziendale (salarati fissi, braccianti, ecc.);
 - con manodopera extrafamiliare prevalente, se le giornate di lavoro prestate dal conduttore, e dagli altri parenti, risultano inferiori a quelle dell'altra manodopera aziendale (salarati fissi, braccianti, ecc.).
- *Conduzione con salarati e/o compartecipanti (in economia)*, quando il conduttore impiega per i lavori manuali dell'azienda esclusivamente manodopera fornita da operai a tempo indeterminato o a tempo determinato (salarati fissi ed assimilati, braccianti, giornalieri e simili) e/o compartecipanti, mentre la sua opera e quella dei familiari è rivolta, in generale, alla direzione dell'azienda nei riguardi dei vari aspetti tecnico-organizzativi.
- *Conduzione a colonia parziaria appoderata (mezzadria)*, quando una persona fisica o giuridica (concedente) affida un podere ad un capo famiglia il quale si impegna ad eseguire, con l'aiuto dei familiari (famiglia colonica), tutti i lavori che il podere richiede, sostenendo parte delle spese necessarie.
- *Altra forma di conduzione*, comprende tutte le forme di conduzione non classificabili tra quelle sopraindicate tra le quali:
 - conduzione parziaria non appoderata, con questa forma di conduzione il concedente non conferisce un podere come si riscontra nelle aziende a colonia parziaria appoderata (mezzadria) ma soltanto uno o più appezzamenti di terreno. Inoltre, il rapporto associativo non si estende ai familiari del colono, sebbene questi di norma si avvalga di familiari per i lavori richiesti dal fondo;
 - soccida: contratto di natura associativa tra chi dispone di bestiame e di terreni a pascolo (soccidante) ed allevatore (soccidario) che presta lavoro manuale, anche se talvolta può conferire parte del bestiame e di altre scorte. I due contraenti si associano per l'allevamento e per l'esercizio delle attività connesse al fine di ripartire i prodotti e gli utili che ne derivano.

Formaggio – Prodotto solido o semisolido, fresco o giunto a maturazione, ottenuto in seguito a coagulazione del latte, del latte scremato, del latte scremato, della crema, della crema di siero di latte o di latticello, o di una combinazione di tali prodotti, con l'azione della pressione o di altri agenti coagulanti appropriati, e sgocciolando parzialmente il siero di latte che si forma in seguito a tale processo di coagulazione.

Forma giuridica

- a) *Azienda individuale*: persona singola, persone legate da vincoli di parentela che conducono unitariamente terreni appartenenti a più componenti
- b) *Comunanza o affittanza collettiva*: la comunanza è un'associazione costituita da collettività di famiglie che conducono in forma mutualistica un'azienda agricola costituita di norma, da terreni pascolativi di proprietà della comunanza stessa. L'affittanza collettiva è un'associazione di lavoratori agricoli che conducono pro-indiviso un'azienda agricola costituita di norma da estese superfici prese in affitto.
- c) *Società di persone e di capitali*: le società di persone sono collettività di soci su base personale e godono di un'autonomia patrimoniale in funzione della destinazione dei beni ad uno scopo comune. Con il contratto i soci regolano la loro reciproca posizione dandosi un ordinamento per lo svolgimento dell'attività sociale e, a tale ordinamento, la legge riconosce efficacia anche nei confronti dei terzi.

Le altre società di persone sono le *società* in nome collettivo, le società in accomandita semplice e le altre forme per le quali sono state osservate le formalità prescritte e la conseguente iscrizione al Registro delle società.

Le società di capitali sono quelle organizzate su base capitalistica nelle quali i beni conferiti non rimangono proprietà comune dei soci ma costituiscono il patrimonio delle società. Rientrano in questa categoria la società per azioni, la società a responsabilità limitata e la società in accomandita per azioni.

- d) *Cooperativa*: per cooperativa si intende l'associazione di agricoltori costituita secondo la legislazione vigente la cui caratteristica fondamentale è la mutualità (stalla sociale, cooperativa per la conduzione dei terreni, ecc.).
- e) *Associazione di produttori*: trattasi di associazioni costituite per iniziativa dei produttori stessi allo scopo di:
- promuovere la concentrazione dell'offerta e la regolarizzazione dei prezzi nella fase della produzione per uno o più prodotti agricoli;
 - mettere a disposizione dei produttori associati mezzi tecnici adeguati per il condizionamento e la commercializzazione dei prodotti in questione.
- I produttori associati hanno l'obbligo di:
- vendere, tramite l'organizzazione dei produttori, tutta la produzione relativa al prodotto o ai prodotti per i quali hanno aderito, con la possibilità, tuttavia, per l'organizzazione di esentare i produttori da tale obbligo per determinate quantità;
 - applicare in materia di produzione e di commercializzazione, le norme adottate dall'organizzazione dei produttori per migliorare la qualità dei prodotti e per adattare il volume dell'offerta alle esigenze del mercato;
 - fornire le informazioni richieste dall'organizzazione in materia di raccolti e disponibilità dei prodotti.
- f) *Ente pubblico*: trattasi di azienda condotta da una persona giuridica di diritto pubblico (Stato, Regioni, Province, Comuni), nonché da altri enti ed istituzioni non aventi scopo di lucro (ospedali, enti comunali di assistenza, enti ecclesiastici e religiosi, fondazioni, istituti penitenziari, scuole agrarie, ecc.).
- g) *Altra forma giuridica*: trattasi di tutte quelle aziende che non rientrano nelle forme giuridiche precedenti.

Fresatura – Pratica che provoca un elevato amminutamento del terreno eseguito con strumenti il cui corpo lavorante è un rotore orizzontale dotato di utensili rigidi (zappatrice) o elastici (fresatrice).

Fruttiferi

- *Frutta fresca di origine temperata*: melo, pero, pesco, nettarina (pesca noce), albicocco, susino, ciliegio (ciliegia tenerina e duracina, ciliegia visciola ed amarena o marasca), cotogno, fico, gelso (bacca), giuggiolo, lampone, loto (kaki), melograno, mirtillo, mora di rovo, nespola comune, nespola del Giappone, ribes comune, ribes nero, sorbo, uva spina.
- *Frutta fresca di origine sub-tropicale*: actinidia (kiwi), ananas, annone, avocado, babaco, banano, dattero, fico d'India, mango, maracuja, papaja, passiflora.
- *Frutta a guscio*: mandorlo, nocciolo, carrubo, noce, pistacchio.

Funghi in grotte, sotterranei, appositi edifici – Coltivazione dei funghi praticata in grotte ovvero nei sotterranei od in appositi edifici. Qualora la stessa superficie di un letto di coltura fosse stata utilizzata più volte nel corso dell'annata agraria è stata conteggiata una sola volta.

Fustaia – Bosco le cui piante, nate da seme, sono destinate a crescere ad alto fusto ed a rinnovarsi per via sessuale (seme).

Giornata di lavoro – Prestazione lavorativa non inferiore alle otto ore. Se il lavoro prestato giornalmente presso l'azienda è stato inferiore alle 8 ore si sono convertite le ore di lavoro in giornate di 8 ore. Se invece le ore di lavoro giornaliero hanno superato le 8 ore non si è operata alcuna conversione. Il numero delle giornate di lavoro fa riferimento a quelle effettivamente prestate con esclusione di giorni di congedo, ferie e malattia.

Goccia (irrigazione a) – Metodo che si basa sull'impiego di tubi ove l'acqua raggiunge esigue pressioni (meno di 3 atm) e gocciolatoi di modesta portata. I risultati desiderati si ottengono con tempi di distribuzione lunghi. Considerare in questa voce anche la *sub-irrigazione*, ovvero il metodo di distribuzione localizzata dell'acqua con tubi sotterranei.

Impiegati – Lavoratori che svolgono un'attività nel campo tecnico-amministrativo di coordinamento e controllo o di esecuzione con diverso grado di responsabilità.

Inerbimento controllato – L'utilizzo di una coltura intercalare avente la finalità di intercettare l'azoto solubile per evitare il dilavamento, effettuata con specie vegetali che vengono interrate prima della successiva coltura.

Irrigazione (superficie irrigabile) – Superficie aziendale che nel corso dell'annata agraria di riferimento potrebbe essere irrigabile in base alla potenzialità degli impianti a disposizione dell'azienda ed alla quantità di acqua disponibile.

Irrorazione per la lotta contro i parassiti e le erbe infestanti (apparecchi meccanici per l') – Apparecchi a motore, a dorso o a trazione animale e tutti gli apparecchi a trazione meccanica e semoventi che servono per irrorare, atomizzare, nebulizzare, polverizzare o bruciare e che vengono utilizzati nella lotta contro i parassiti vegetali ed animali e le erbe infestanti. Sono compresi gli elicotteri, gli aerei e le jeep utilizzati a detto scopo. Sono esclusi gli apparecchi portati a dorso o a trazione animale non azionati a motore.

Latte – Liquido opaco biancastro secreto dalle ghiandole delle femmine dei mammiferi dopo il parto e che costituisce l'alimento dei piccoli nei primi mesi di vita. Il latte di maggiore importanza come prodotto alimentare è il latte vaccino; il latte di capra, di pecora e di bufala viene principalmente usato per la preparazione dei formaggi.

Latte alimentare – Destinato alla alimentazione umana pastorizzato, sterilizzato o uperizzato.

Latte intero – Il latte che abbia subito, in una impresa che tratta il latte, almeno un trattamento termico od un trattamento di effetto equivalente autorizzato ed il cui tenore di materia grassa sia uguale o superiore al 3,50% oppure il cui tenore di materia grassa sia stato portato almeno al 3,50%.

Latte scremato – Latte che abbia subito, in un'impresa che tratta il latte, almeno un trattamento termico od un trattamento di effetto equivalente autorizzato, ed il cui tenore di materia grassa sia stato portato ad un tasso massimo dello 0,30%.

Lavorazione e trasformazione dei prodotti delle coltivazioni (impianti per la) – Impianti propri dell'azienda utilizzati esclusivamente o prevalentemente per la lavorazione e la trasformazione di prodotti aziendali e per la produzione di mangimi da consumarsi in azienda.

Lavoro – I *lavori agricoli* sono quelli che contribuiscono al conseguimento della produzione agricola, forestale e zootecnica, ad eccezione dei lavori domestici (pulizia dell'abitazione, preparazione dei pasti per la famiglia, ecc.). Sono considerati lavori agricoli, purché effettuati dalla manodopera aziendale, la direzione e la sorveglianza dei lavori, l'organizzazione e la gestione aziendale, la conservazione, la lavorazione, la trasformazione e la commercializzazione dei prodotti nonché la manutenzione di fabbricati, macchine ed impianti ed il trasporto per conto dell'azienda. Sono esclusi i lavori effettuati dalla manodopera aziendale presso altre aziende agricole, nonché i lavori di stoccaggio, condizionamento, trasformazione, vendita e trasporto dei prodotti di altre aziende. E' esclusa la manodopera fornita da imprese di esercizio e noleggio di mezzi meccanici, da imprese industriali od a titolo di aiuto reciproco.

Legname

- *Combustibile*, la produzione legnosa destinata direttamente alla combustione di essenze forti e dolci (legna da ardere e fasciame), alla carbonizzazione (legna da carbone e carbonella);
- *da lavoro*, comprende gli assortimenti ricavati sul luogo dell'abbattimento della massa legnosa grezza; le quantità espresse in metri cubi sono quelle effettive della massa legnosa utilizzata, valutata dopo le operazioni di allestimento ed esbosco.

Legnosa agraria – La coltura praticata sulle superfici fuori avvicendamento, investite a coltivazioni di piante legnose agrarie che occupano il terreno per un lungo periodo.

Legumi secchi

- *per foraggio* (esclusi i miscugli): favetta, pisello, veccia, vecciolo;
- *altri*: cece, cicerchia, dolico, fagiuolo, fava, lenticchia, lupino, pisello, serratella, soia.

Letame solido – Qualsiasi tipo di escremento di animale domestico, con o senza stame, comprendente eventualmente una minima quantità di urina. E' da includere in tale voce anche la pollina.

Liquame – Per *liquame* si intende il letame liquido, vale a dire una miscela di escrementi ed urine di animali domestici, con l'aggiunta eventuale di acqua e comprendenti in alcuni casi anche una minima quantità di stame.

Locali per la conservazione dei prodotti (celle frigorifere) – Locali in muratura o prefabbricati predisposti allo stoccaggio di prodotti delle coltivazioni e/o degli allevamenti i quali vengono mantenuti a temperatura ed umidità costanti.

Locali per l'immagazzinamento dei prodotti

- a) *Magazzini*, locali appositamente attrezzati per il deposito e la conservazione dei prodotti dell'azienda (escluse le celle frigorifere).
- b) *Sili da foraggio*, speciali serbatoi in muratura od in plastica rigida destinati alla conservazione del foraggio verde o semiessiccato che vi subisce una particolare maturazione. Sono esclusi i cosiddetti "*sili all'aperto*" costituiti da masse di fieno o paglia pressate e conservate all'aperto.

Lotta biologica – Tecnica di difesa delle piante di interesse agrario basata sull'uso di mezzi biologici inteso nel senso più ampio del termine quale interventi indiretti sulle fasi vegetative delle infestanti, uso di virus e batteri letali specie-specifici, uso di feromoni sessuali a scopo di mascheramento o di confusione oppure ormoni della crescita (juvenoidi), uso di piante-trappola (piante con caratteristiche simili quelle coltivate ma di interesse economico nullo o scarso) oppure, ancora, sull'uso di predatori appositamente allevati allo scopo.

Lotta guidata – Tecnica di difesa delle piante di interesse agrario tendente a limitare l'uso di pesticidi ed erbicidi con la quale il momento dell'intervento non viene più stabilito sulla base di un calendario dei trattamenti ma sulla base del concetto di "soglia economica di intervento" cioè sul limite, da individuare sperimentalmente volta per volta, oltre il quale il danno potenziale provocato dal parassita (stimato quale mancata produzione) è maggiore del costo dell'intervento di difesa stesso nonché su modelli deterministici i cui parametri sono generalmente costituiti dalle fasi fenologiche delle piante, dagli andamenti climatici e pluviometrici, dal monitoraggio dei parassiti (cattura e conteggio con trappole a feromoni).

Lotta integrata – Sistema di regolazione delle popolazioni delle specie dannose che utilizza tutte le tecniche e i mezzi adatte a mantenerle a un livello a cui non causino danni economici. E' una lotta che prevede interventi di diversa natura (biologici, fisici, agronomici e meccanici) limitando quelli chimici ai quali si ricorre solo quando è effettivamente necessario e con prodotti selettivi.

Macchia mediterranea – L'associazione vegetale tipica della fascia litoranea del Mediterraneo, costituita da piante forestali sempreverdi (pino marittimo, cipresso, leccio, sughero, ecc.) alle quali si associano, con carattere di prevalenza, piante arbustive sempreverdi (lentisco, alloro, mirto, corbezzolo, olivastro, oleandro, ecc.). Tali formazioni non sono sottoposte a regolari tagli per la produzione di legname.

Mangime

- *Completo*: la miscela di mangimi per animali che per la loro composizione bastano ad assicurare una razione giornaliera, cioè la quantità necessaria in media al giorno ad un animale di una specie, di una categoria di età e di rendimento determinato, per soddisfare tutti i suoi bisogni.
- *Complementare*: la miscela di mangimi per animali che contengono tassi elevati di alcune sostanze e che, per la loro composizione, assicurano la razione giornaliera soltanto se sono associati ad altri mangimi. Rientrano in questa categoria la maggior parte dei mangimi per ruminanti che in genere sono carenti di fibra e quindi rappresentano una integrazione di una frazione a base di foraggio.

Manodopera (agricola) – Persone di 16 anni e più occupati nei lavori agricoli dell'azienda. Nella Manodopera extrafamiliare (*altra manodopera aziendale*) sono compresi i dirigenti, impiegati, categorie speciali, operai ed assimilati a tempo indeterminato e determinato.

Manodopera agricola familiare – Persone di 16 anni e più appartenenti alla famiglia del conduttore (*v. famiglia del conduttore*) che svolgono lavoro agricolo nell'azienda.

Mezzi di produzione – I dati sui mezzi di produzione riguardano le sementi, i mangimi, i prodotti fitoiatrici e dei concimi chimici distribuiti al settore agricolo nell'anno solare. La periodicità delle rilevazioni è semestrale per i concimi, annuale per gli altri mezzi di produzione. I dati rilevati attraverso le imprese che producono e/o che importano detti prodotti fanno riferimento ai quantitativi distribuiti per uso agricolo dalle stesse ditte al commercio o direttamente.

Mezzi meccanici utilizzati – Mezzi meccanici utilizzati durante l'annata agraria di riferimento per l'effettuazione di lavori agricoli. Sono:

- *di proprietà dell'azienda* i mezzi meccanici di proprietà esclusiva dell'azienda, anche se temporaneamente utilizzati in altre aziende agricole, compresi i mezzi meccanici acquistati in leasing;
- *in comproprietà* i mezzi meccanici di proprietà di due o più aziende agricole;
- *forniti da altre aziende agricole* i mezzi meccanici temporaneamente utilizzati dall'azienda, ma di proprietà di una altra azienda (aiuto reciproco, consorzi per il noleggio di macchine agricole);
- *forniti da organismi associativi* i mezzi meccanici appartenenti a cooperative agricole, enti di sviluppo, consorzi di bonifica, ecc. e utilizzati dall'azienda facente parte dell'organismo associativo stesso;
- *forniti da imprese di esercizio e noleggio* i mezzi meccanici utilizzati in azienda e di proprietà di imprenditori di lavori agricoli e di altre imprese industriali.

Microirrigazione – Forma particolare di irrigazione per aspersione, in cui si fa ricorso ad aspersori di piccola gittata ad alta pressione, con una minimizzazione dei consumi d'acqua.

Mietitrebbiatrici – Macchine semoventi, trainate o portate da trattori, utilizzate per la mietitura, raccolta, trebbiatura dei cereali, dei legumi secchi, dei semi oleosi e delle sementi foraggere.

Monosuccessione – Su uno stesso appezzamento si pratica la coltura di una singola specie.

Motocoltivatori, motozappe, motofesatrici, motofalciatrici – Veicoli a motore, ad un solo asse, utilizzati per i lavori agricoli. Sono esclusi tutti gli apparecchi utilizzati esclusivamente per gli orti familiari, i parchi e i giardini ornamentali.

Mungitura (sala di) – Locale, distinto dalla stalla, appositamente attrezzato con poste fisse ed impianti di mungitura meccanica.

Mungitura completamente automatizzata (sala di) – Sala di mungitura nella quale si svolgono contemporaneamente le operazioni di distacco automatico del porta capezzolo alla fine della mungitura e di registrazione automatica del volume del latte munto durante la mungitura.

Operai a tempo determinato – Operai assunti con un rapporto individuale di lavoro a tempo determinato per l'esecuzione di lavori di breve durata, stagionale o a carattere saltuario oppure assunti per fase lavorativa o per la sostituzione di operai per i quali sussista il diritto alla conservazione del posto. Agli operai a tempo determinato sono assimilati, ai fini del censimento, i compartecipanti, intendendosi per tali lavoratori ai quali vengono affidati, nel corso dell'annata agraria, tutti o soltanto una parte dei lavori che richiede una determinata coltivazione, ricevendo come compenso una quota parte del prodotto.

Operai a tempo indeterminato – Lavoratori agricoli assunti con rapporti di lavoro senza prefissione di termine ed ai quali il datore di lavoro garantisce 181 giornate annuali di effettivo lavoro per tutta la durata del rapporto e la cui retribuzione, riferita ad anno, viene corrisposta mensilmente, a norma del contratto nazionale di lavoro per gli operai agricoli con l'integrazione dei contratti provinciali.

Organismi associativi – Per organismi associativi si intendono le cooperative agricole e gli organismi associativi simili.

- *Cooperative agricole.* Associazioni tra agricoltori costituite secondo la legislazione vigente, aventi scopo mutualistico e rivolte prevalentemente alla fornitura di beni e servizi direttamente agli appartenenti all'organismo sociale e condizioni più vantaggiose. Le cooperative a seconda della finalità e del campo di attività prendono denominazioni diverse, come cantine sociali, oleifici cooperativi, centrali ortofrutticole, latterie e caseifici sociali, macelli cooperativi, ecc..
- *Organismi associativi simili.* Società di diritto o di fatto che operano nel campo agricolo e che hanno lo scopo di conseguire un dato fine economico sia attraverso l'aumento della produzione e della produttività che attraverso l'espletamento di determinati servizi senza che sia sancito il principio mutualistico. Sono compresi tra gli organismi associativi gli enopoli, gli elaiopoli, i consorzi di miglioramento fondiario ed ogni altra società o ente che abbia come scopo mutualistico l'acquisto o la produzione per i propri soci di sostanze utili per l'agricoltura, l'acquisto di terreni, la raccolta, la conservazione, la trasformazione e vendita di prodotti ai soci.

Orti familiari – Piccole superfici utilizzate essenzialmente per la produzione di ortaggi, legumi freschi, patate, ecc. destinati, di norma, ad essere consumati dalla famiglia del conduttore o da altre persone che lavorano nell'azienda. Su tali superfici possono essere eventualmente presenti anche altre coltivazioni erbacee e/o alcune piante legnose agrarie.

Ortive

Le coltivazioni *ortive in piena aria* sono le coltivazioni di legumi freschi ed ortaggi praticate all'aperto sia in pieno campo che in orti stabili o industriali. Si distinguono in:

- *coltivazioni ortive di pieno campo*, quando sono in avvicendamento con le altre coltivazioni agricole;
- *coltivazioni ortive in orti stabili o industriali*, quando sono caratterizzate da un rapido avvicendamento tra di loro e producono ortaggi e legumi freschi normalmente immessi nel commercio.

Le coltivazioni *ortive protette* sono quelle coltivazioni praticate al coperto per tutto o per la maggior parte del ciclo vegetativo. Rientrano in questa voce:

- *legumi freschi:* fagiolo (compresi i fagioli mangiatutto), pisello (compresi i piselli mangiatutto o taccole), fava;
- *carciofo*;
- *fragola*;
- *pomodoro da mensa*;
- *pomodoro da industria*;
- *altre ortive:* acetosella, aglio, asparago, barbabietola da orto, basilico, bietola, broccolo di rapa, cardo, carota, cavolfiore, cavolo a penna, cavolo broccolo, cavolo cappuccio, cavolo di Bruxelles, cavolo rapa, cavolo rosso, cavolo verza, cetriolo da mensa, cetriolini, cicoria o radicchio (da foglie e da radici), cipolla, cocomero o anguria, crescione, finocchio, funghi (esclusi quelli coltivati in grotte, sotterranei o in appositi edifici), indivia (riccia e scarola), lattuga (cappuccina romana, da taglio), mais dolce, melanzana, melone o popone o cantalupo, pastinaca, peperone, porro, prezzemolo, rapa, ravanella, scalogno,

scorzonera, scorzonera bianca, sedano (da coste e da foglie), sedano rapa (da radice), spinacio, topinambur, zucca, zucchine.

Ovini

Pecore e agnelle montate.

- *Pecore*, femmine che hanno partorito almeno una volta anche se alla data di riferimento della rilevazione sono a riposo o stanno allattando. In questa categoria sono comprese le pecore riformate al termine della loro carriera economica.
- *Agnelle montate*, femmine di meno di un anno montate per la prima volta che non hanno ancora figliato.
- Altri ovini, *agnelli (maschi e femmine di età inferiore ad un anno)*, *agnelloni*, *castrati*, *montoni*. In questa categoria sono comprese le femmine di età superiore ad un anno che non hanno mai partorito (non comprese nelle pecore).
- *Agnelloni*: ovini interi di età superiore ai 12 mesi, non destinati alla riproduzione.
- *Castrati*: maschi della specie ovina di età superiore ad 1 anno castrati destinati alla macellazione.

Pacciamatura – Pratica di copertura del suolo con utilizzo di materiali di origine naturale (paglia, trucioli di legno, schegge di corteccia, foglie secche, ecc.) o di origine artificiale (film plastici, teli di carta, tessuto-non-tessuto, composti altri derivati industriali, ecc.) posto direttamente a contatto con il terreno con diversi scopi agronomici.

Parco – Area naturale protetta iscritta in un elenco ufficiale, generalmente dotata di perimetrazione e di un Ente Gestore operativo. La Legge quadro sulle aree protette, 6 Dicembre 1991, n. 394 all'art.1 comma 1 definisce i parchi nazionali come "costituiti da aree terrestri, lacuali o marine che contengono uno o più ecosistemi intatti o anche parzialmente alterati da interventi antropici, una o più formazioni fisiche, geologiche, geomorfologiche, biologiche di rilievo nazionale o internazionale per valori naturalistici, scientifici, estetici, culturali, educativi e ricreativi, tali da richiedere l'intervento dello Stato ai fini della loro conservazione per le generazioni presenti e future" Il comma 2 definisce i parchi regionali naturali "costituiti da aree terrestri, fluviali, lacuali, ed eventualmente tratti di mare prospicienti la costa, di valore naturalistico ed ambientale, che costituiscono, nell'ambito di una o più Regioni limitrofe, un sistema omogeneo individuato dagli assetti naturali dei luoghi, dai valori paesaggistici e dalle tradizioni culturali delle popolazioni locali".

Parenti del conduttore che lavorano in azienda – Per parenti del conduttore che lavorano in azienda si intendono i discendenti, gli ascendenti ed altri parenti o affini del conduttore (compresi i casi di parentela derivante da adozione) non facenti parte della famiglia del conduttore stesso, la cui attività lavorativa presso l'azienda durante l'annata agraria non è stata svolta a carattere saltuario o occasionale.

Particella catastale – Poligono chiuso di una porzione di territorio situata in uno stesso Comune appartenente ad un'unica proprietà (la quale può appartenere a più soggetti), avente la stessa qualità o classe e la stessa destinazione. Una particella è individuata da un numero, da un foglio catastale all'interno del quale è inserita, dal Comune e Provincia in cui il foglio ricade.

Piante industriali – Tabacco, luppolo, cotone, piante da semi oleosi (colza e ravizzone, girasole, soia, arachide, canapa, lino, papavero, ricino, senape, sesamo), piante aromatiche, medicinali, da condimento (aneto, angelica, anice, assenzio, belladonna, camomilla, capperi, cerfoglio, cumino o carvi, digitale, dragoncello, gelsomino, genziana, hamamelis, issopo, lavanda, liquirizia, maggiorana, malva, melissa o cedronella, menta, origano, piretro, rabarbaro, rafano, rosmarino, ruchetta, salvia, segale cornuta, timo, valeriana, zafferano), canapa (fibra). Canna da zucchero, cicoria da caffè, giaggiolo (ireos), lino (fibra), saggina da scopa, scopiglio, sorgo zuccherino.

Piante sarchiate da foraggio – Barbabetola da foraggio e semizuccherina, carota da foraggio, cavolo da foraggio o rutabaga, pastinaca da foraggio, topinambur, zucca da foraggio. Sono escluse le superfici destinate alla produzione di sementi.

Piantine – Piantine non legnose ai primi stadi di sviluppo destinate alla vendita per essere trapiantate.

Pioppeti – Superfici utilizzate per la coltivazione dei pioppi ad alto fusto anche se il suolo viene parzialmente adibito a coltivazioni erbacee a carattere accessorio o marginale.

Prati permanenti e pascoli – Coltivazioni foraggere erbacee fuori avvicendamento che occupano il terreno per un periodo superiore a cinque anni.

- *Prato permanente* quando il foraggio viene, di norma, raccolto mediante falciatura.
- *Pascolo* quando il foraggio viene utilizzato, di regola, soltanto dal bestiame pascolante.

Prodotti condizionati – Sono da intendere tutti i prodotti principali (o grezzi) che hanno subito una lavorazione e/o manipolazione diversa dalla trasformazione e/o specifici trattamenti fisico-chimici finalizzati a consentirne il trasferimento nello spazio e nel tempo (disidratazione, insilamento, confezionamento, surgelazione, salatura, presso-condizionato o sottovuoto, ecc.).

Prodotti ottenuti dalla lavorazione del latte in azienda – Vanno indicati i singoli quantitativi dei prodotti ottenuti nell'azienda dalla trasformazione del latte munto nell'azienda stessa (formaggio, burro, ricotta).

Prodotti trasformati – Sono da intendere tutti i prodotti derivati dalla trasformazione di prodotti primari (ad esempio, farine di cereali, vino, olio di oliva, passate di pomodoro, ecc.).

Produzione di mangime (impianti per la) – Impianti utilizzati per ridurre in farina o in piccoli frammenti le granaglie ed i foraggi destinati all'alimentazione del bestiame e per miscelare gli elementi costitutivi dei mangimi, previamente tritati o macinati.

Purino – Si intende l'urina di animali domestici comprendenti eventualmente una minima quantità di escrementi e/o acqua.

Raccogliatrici pressatrici di foraggio – Macchine semoventi oppure trainate, portate o semiportate da trattori che effettuano in maniera continua la raccolta, la trinciatura ed il caricamento del foraggio (verde, da insilare semiappassito o secco) e della paglia lasciati sul posto o preventivamente disposti in andane.

Raccolta (macchine per la)

- *Delle ortive*: macchine specializzate per la raccolta di prodotti ortivi, dotate di pettine battitore che possono realizzare in una sola operazione e in modo continuo il distacco delle parti non utilizzabili degli ortaggi e la loro raccolta. Il prodotto raccolto può essere convogliato provvisoriamente in tramogge situate nella stessa macchina;
- *Di uva*: macchine semoventi, oppure trainate o portate da trattori, utilizzate per la vendemmia e costituite da una piattaforma portante e da una testa di raccolta, nonché da installazioni per la raccolta e lo scarico dell'uva;
- *Della frutta*: macchine semoventi dotate di piattaforma mobile a comando idraulico portata all'estremità di telai articolati capaci di spostarsi verticalmente ed orizzontalmente (carrelli elevatori), utilizzati per la raccolta della frutta.

Raccolta meccanizzata della patata (macchine per la) – Macchine semoventi oppure trainate o portate da trattori, che estraggono le patate dal terreno, le separano dalle foglie, zolle, terriccio, ecc., le dispongono in file, le raccolgono e/o le caricano in sacchi o in casse o recipienti da carico o su di un rimorchio. Gli organi che eseguono tale operazione possono essere raccolti in un'unica macchina o divisi in più macchine semplici collegate tra loro.

Raccolta meccanizzata della barbabietola da zucchero (macchine per la) – Macchine semoventi, oppure trainate o portate da trattori, che scollettano le barbabietole da zucchero, le estraggono dal terreno, le allineano in file, le raccolgono in casoni e/o distruggono le foglie, oppure le sistemano in andane trasversali o longitudinali. Gli organi che eseguono tale operazione possono essere raccolti in un'unica macchina o divisi in più macchine semplici collegate tra loro.

Refrigerazione e/o il trattamento igienico del latte (impianti per la) – Impianti per il raffreddamento e la conservazione del latte freddo dopo la mungitura per impedire la moltiplicazione dei batteri. Subito dopo la mungitura si esegue anche la filtrazione del latte mediante filtri adatti, semplici e disinfettabili.

Ricoveri

- *Stalle*: i locali appositamente adibiti all'allevamento dei bovini. Esse possono essere a *stabulazione fissa*, quando i bovini vivono costantemente nelle poste, oppure a *stabulazione libera* allorché gli animali possono muoversi liberamente nell'ambito delle diverse zone della stalla (zona di riposo, di alimentazione, sala di mungitura, ecc.).
- *Ovili*: i locali appositamente predisposti per l'allevamento degli ovini. Come le stalle per bovini, gli ovili possono essere a *stabulazione fissa* o a *stabulazione libera*.
- *Porcilaie*: i locali appositamente predisposti per l'allevamento suino aventi caratteristiche particolari in relazione al tipo di specializzazione produttiva. Le porcilaie *da riproduzione* sono caratterizzate dalla presenza di una zona parto, allevamento e svezzamento destinata ad ospitare le scrofe e la relativa nidata. Le porcilaie *da ingrasso* sono destinate all'allevamento dei suini svezzati, sino al momento della loro vendita.
- *Pollai*: i locali appositamente predisposti per gli allevamenti avicoli e con caratteristiche particolari a seconda del tipo di allevamento praticato. Nei pollai per *allevamento a terra*, l'allevamento stesso è effettuato al suolo in capannoni aperti o chiusi; nei pollai destinati all'*allevamento in batteria* l'allevamento stesso è effettuato al suolo in capannoni aperti o chiusi; nei pollai destinati all'*allevamento in batteria* l'allevamento stesso è effettuato con un sistema di gabbie disposte in fila, in un unico piano o incastellate.

Ripuntatura – Come lavorazione di coltivazione è chiamata anche scarificazione. Si attua nei prati vecchi in inverno o inizio primavera allo scopo di favorire la penetrazione dell'aria, dell'acqua e dei fertilizzanti, di intensificare l'attività microbica e di propiziare la mineralizzazione della sostanza organica.

Ristallo – Un allevamento di bovini generalmente vitelli) acquistati all'esterno, in Italia o all'estero e destinati al macello (sono pertanto esclusi gli acquisti di capi da riproduzione o da rimonta come ad esempio le manze da allevamento).

Rotazione (o avvicendamento a ciclo chiuso) – La successione segue un piano prestabilito di colture che ritornano ciclicamente sugli stessi appezzamenti.

Sarchiatura – Tipica lavorazione di coltivazione, si esegue su piante seminate a file, smuovendo la porzione di terreno libero dalla coltura.

Scarificazione – Come lavorazione di coltivazione è chiamata anche ripuntatura. Si attua nei prati vecchi in inverno o inizio primavera con attrezzi che incidono il terreno con tagli verticali allo scopo di favorire la penetrazione dell'aria, dell'acqua e dei fertilizzanti, di intensificare l'attività microbica e di propiziare la mineralizzazione della sostanza organica.

Scorrimento superficiale ed infiltrazione laterale – Metodo di irrigazione in cui l'acqua viene fatta scorrere sul terreno sistemato a piani inclinati (è tipica delle marcite lombarde) oppure viene immessa in canaletti o in solchi e raggiunge lateralmente, per infiltrazione, le radici delle piante coltivate. E' frequente nell'irrigazione delle sarchiate, in genere, e delle culture ortive del Mezzogiorno.

Sementi – Superfici per la produzione di sementi destinate alla vendita per essere trapiantate. Sono escluse le superfici per la produzione di sementi di cereali, di leguminose, di patate da semina, di piante da semi oleosi. Le superfici utilizzate per la produzione di sementi per il fabbisogno aziendale rientrano nelle varie voci relative alle singole colture.

Seminativi – Le colture di piante erbacee, soggette all'avvicendamento colturale che prevede una durata delle coltivazioni non superiore a cinque anni.

Serre – Costruzione per la protezione delle coltivazioni, di altezza sufficiente per potervi accedere ed eseguire le operazioni colturali e che realizza un ambiente artificiale che permette di coltivare piante fuori stagione o piante che esigono speciali condizioni climatiche. Fra le serre sono comprese sia le installazioni di tipo tradizionale con strutture in muratura o metallica e con copertura di vetro, che le costruzioni più semplici, generalmente costituite da intelaiatura di legno con copertura di materiale plastico rigido o flessibile estesa sia al tetto sia alle pareti, che di norma si rinnova all'inizio della campagna. Non sono considerate serre le costruzioni la cui copertura è limitata al tetto, dato che non si realizza quella differenza tra condizioni ambientali interne ed esterne che è caratteristica delle serre vere e proprie.

Sezione censuaria – Parte del territorio in cui ai fini del catasto è suddiviso il Comune.

Sgombero quotidiano del letame o rimozione dei rifiuti (impianti per lo) – Impianti fissi, meccanici o semi meccanici, che trasportano il letame o i rifiuti fuori dai ricoveri nelle concimaie. Sono esclusi i caricatori frontali o posteriori, i ripulitori-trasportatori di letame fissati alle trattrici e le treggie utilizzate per lo sgombero.

Sili da foraggio – Speciali serbatoi in muratura od in plastica rigida destinati alla conservazione del foraggio verde o semiessiccato che vi subisce una particolare maturazione. Possono essere di tipo *verticale* (*ermetici, a compressione, ciclatori*) e *orizzontali* (*a trincea, a fossa, a corridoio, a cumulo*). Sono da escludere i cosiddetti "sili all'aperto" costituiti da masse di fieno o paglia pressate e conservate all'aperto.

Sommersione – Metodo che prevede la sommersione del terreno con uno strato d'acqua per periodi variabili e con livelli variabili. (tipico delle risaie). L'irrigazione "a conca" degli alberi da frutto nel Mezzogiorno è assimilata alla sommersione.

Sovescio – Pratica agricola che prevede la coltivazione di colture intercalari a rapido sviluppo e seminate a forte densità col fine di apportare al terreno azoto e altri elementi fertilizzanti.

Suini

- *Verri*: maschi interi già utilizzati per la funzione riproduttiva o ad essa destinati.
- *Scrofe*: femmine utilizzate o destinate alla riproduzione.
- *Suini da macello*: suini destinati alla produzione di carne compresi i verri e le scrofe riformate, ossia al termine della loro carriera riproduttiva.

Sughero – Sostituisce l'epidermide nella struttura secondaria della pianta; è formato da più strati di cellule nelle cui pareti deposita la suberina, derivata da acidi grassi.

Superficie aziendale

- **Superficie Totale:** area complessiva dei terreni dell'azienda formata dalla superficie agricola utilizzata, da quella coperta da arboricoltura da legno, da boschi, dalla superficie agraria non utilizzata, nonché dall'area occupata da parchi e giardini ornamentali, fabbricati, stagni, canali, cortili situati entro il perimetro dei terreni che costituiscono l'azienda.
- **Superficie agricola utilizzata:** insieme dei terreni investiti a seminativi, coltivazioni legnose agrarie, orti familiari, prati permanenti e pascoli e castagneti da frutto. Essa costituisce la superficie investita ed effettivamente utilizzata in coltivazioni propriamente agricole. E' esclusa la superficie investita a funghi in grotte, sotterranei ed appositi edifici.
- **Agraria non utilizzata:** insieme dei terreni dell'azienda non utilizzati a scopi agricoli per una qualsiasi ragione (di natura economica, sociale od altra), ma suscettibili di essere utilizzati a scopi agricoli mediante l'intervento di mezzi normalmente disponibili presso un'azienda agricola. Sono compresi gli eventuali terreni abbandonati facenti parte dell'azienda ed aree destinate ad attività ricreative. Sono esclusi i terreni a riposo.
- **Altra:** è costituita dalle aree occupate da fabbricati, cortili, strade poderali, fossi, canali, cave, terre sterili, rocce, parchi e giardini ornamentali. Sono comprese anche le superfici delle grotte, dei sotterranei e degli appositi edifici destinati alla coltivazione dei funghi.

Superficie in produzione – Per superficie in produzione si intende quella che risulta occupata dagli impianti in fase produttiva, anche se, a seguito di avversità climatiche e/o attacchi parassitari, non ha dato luogo a produzione.

Terreni a riposo – Terreni, lavorati (maggesi) o non, che entrano in avvicendamento e sui quali non è praticata alcuna coltura nel corso dell'annata agraria. I dati sono forniti distintamente per le superfici soggette e non a regime d'aiuto comunitario secondo quanto previsto dalla nuova Politica Agraria Comune (PAC). Sono esclusi i terreni in stato di abbandono per una qualsiasi ragione di natura economica, sociale od altra.

Titolo di possesso dei terreni – Sono assimilati alla *proprietà*: l'usufrutto, l'enfiteusi, l'assegnazione dei terreni da parte di enti di sviluppo, consorzi e simili, il beneficio parrocchiale, la colonia perpetua. Sono assimilati all'*affitto*: l'affitto misto e l'uso gratuito.

Trasformazione di uva e olive (impianti per la) – Impianti utilizzati per la trasformazione dell'uva o delle olive azionati a motore e situati, in genere, in appositi locali destinati ed attrezzati a tale scopo. Sono escluse le pigiatrici, le diraspatrici ed i torchi azionati a mano.

Trattamento e la trasformazione del latte (impianti per il) – Impianti propri dell'azienda utilizzati esclusivamente o prevalentemente per il trattamento e la trasformazione del latte aziendale.

Trattrici – Trattrici con almeno due assi, utilizzate per l'esecuzione dei lavori agricoli. Sono compresi i veicoli a motore trasformati (derivate) ed i veicoli a motore specializzati (Jeep, Unimag, ecc.) che vengono utilizzati come trattrici agricole propriamente dette.

Tunnel e campane

- **Tunnel:** coperture installate allo scopo di proteggere file di piante;
- **Campane:** coperture installate allo scopo di proteggere singole piante.

Tra i tunnel e le campane sono compresi i cassoni fissi e mobili.

Uso civico – E' il diritto che gruppi di persone (collettività di abitanti di un Comune o di una sua frazione) o, anche, di una sola parte di essi o di una collettività di altro tipo (associazione agraria, università, comunanza, partecipazione, dominio collettivo, vicinia, regola, ecc.), esercitano su terreni appartenenti a privati, oppure, ad enti territoriali od associativi di vario genere (Legge 16 giugno 1927, n. 1766, G.U. 3 ottobre 1927, n. 228 e regolamento di applicazione 26 febbraio 1926, n. 332, G.U. 8 marzo 1928, n. 57 e leggi delle Regioni di Statuto ordinario ed a Statuto speciale che regolano la materia).

Uva per la produzione di vini a denominazione di origine controllata (vini DOC) e controllata e garantita (vini DOCG) – Uva prodotta da viti appartenenti a vitigni di uva da vino le cui superfici sono iscritte all'*Albo dei vigneti* istituito presso le Camere di Commercio, Industria, Artigianato e Agricoltura, per la produzione di vini a denominazione di origine controllata (vini DOC) e controllata e garantita (vini DOCG). Tale uva può essere destinata in tutto o in parte alla produzione di altri vini o al consumo diretto.

Uva per la produzione di altri vini (compresi i vini da tavola con indicazione geografica) – Uva prodotta da viti appartenenti a vitigni di uva da vino le cui superfici non sono iscritte all'*Albo dei vigneti*. Tale uva può anche essere destinata in tutto o in parte al consumo diretto.

Uva da tavola – Uva prodotta da viti appartenenti a vitigni di uva da tavola, anche se essa viene destinata del tutto o in parte alla vinificazione.

Uva per la produzione di vini da tavola con indicazione geografica – Uva per la produzione di altri vini le cui superfici sono destinate dall'azienda alla produzione di vini da tavola con indicazione geografica e dichiarate come tali alla competente Camera di Commercio, Industria, Artigianato e Agricoltura. Per indicazione geografica si intende la specificazione della zona di produzione in cui ricadono le superfici a vite. Tale zona può essere costituita da una o più unità amministrative (Comune, Provincia, Regione) oppure da una parte del loro territorio o da località delimitate da apposito decreto del Ministero dell'agricoltura e delle foreste.

Viti madri di portinnesto – Piante di vite appartenenti a varietà coltivate per la produzione di materiale per la moltiplicazione della vite (tralci). Trattasi di particolari varietà di viti dalle quali vengono prelevate parti di tralci le quali, interrate, emettono radici dando origine ad una nuova piante di vite (barbatella).

Viti non innestate – Giovani piante di vite messe a dimora e non ancora innestate, ma destinate ad esserlo.

Vitigno – Varietà di una stessa specie di vite, compresi i loro incroci e reincroci, nonché gli incroci tra diverse specie di vite, coltivate per la produzione di uva da vino, uva da tavola o materiale per la moltiplicazione vegetativa della vite.

Vivai – Superfici investite a piantine legnose agrarie e forestali, destinate ad essere trapiantate. Sono esclusi i vivai forestali destinati al fabbisogno aziendale, la cui superficie è compresa tra le colture boschive.