

CARATTERISTICHE STRUTTURALI DELLE AZIENDE AGRICOLE

FASCICOLO PROVINCIALE
LECCO



SISTEMA STATISTICO NAZIONALE
ISTITUTO NAZIONALE DI STATISTICA

Caratteristiche strutturali delle aziende agricole

FASCICOLO PROVINCIALE LECCO

*5° Censimento generale dell'agricoltura
22 ottobre 2000*

Coordinatore scientifico: Bruno Massoli
Progetto informatico elaborazione dati: M. Carla Runci
Progetto informatico diffusione dati: Alberto Sorce
Coordinamento editoriale diffusione dati: Franco Lorenzini

Per chiarimenti sul contenuto
della pubblicazione rivolgersi a:
ISTAT, Servizio CUE, Via Adolfo Ravà 150 - Roma

Tel: 06.59584535 - 06.59524573
Fax: 06.5940121

**CARATTERISTICHE
STRUTTURALI
DELLE AZIENDE
AGRICOLE**

**FASCICOLO PROVINCIALE
LECCO**

Istituto Nazionale di Statistica
Via Cesare Balbo, 16 - Roma

Coordinamento tecnico editoriale:
Andrea Braghin - Piero Crivelli
Servizio Produzione Editoriale
Via Tuscolana, 1782 - Roma

Stampa Digitale:
Industrie Abbate S.p.a. - aprile 2003

Tiratura:
200 copie

Si autorizza la riproduzione a fini
non commerciali e con la citazione della fonte

Il volume e le tavole in esso contenute sono disponibili in formato
elettronico al sito Internet dell'Istat: www.istat.it

Indice

Presentazione	13
----------------------------	-----------

Introduzione

1. Cenni storici	15
2. Le basi giuridiche	16
3. La struttura organizzativa	16
4. Le attività di formazione ed istruzione della rete di rilevazione	20
5. Il campo di osservazione e l'unità di rilevazione	20
6. I criteri per l'individuazione delle aziende agricole	21
7. Il questionario di rilevazione	22
8. Epoca di riferimento dei dati	23
9. L'aggiornamento degli elenchi comunali delle aziende agricole	23
10. Le indagini pilota pre-censuarie	25
11. Le operazioni preliminari della rete di rilevazione	26
12. Le attività di raccolta dei dati	27
13. La registrazione controllata	28
14. Il trattamento informatico dei dati	29
15. Il piano di diffusione dei risultati	30
16. Le indagini di qualità e copertura	32

Avvertenze alle tavole	35
-------------------------------------	-----------

Tavole statistiche

Capitolo 1 – Confronti temporali (Universo Italia)

Tavola 1.1	– Aziende e relativa superficie totale per forma di conduzione e titolo di possesso dei terreni	43
Tavola 1.2	– Aziende e relativa superficie agricola utilizzata (SAU) per forma di conduzione e titolo di possesso dei terreni	43
Tavola 1.3	– Aziende e relativa superficie totale per classe di superficie totale e classe di superficie agricola utilizzata (SAU)	44
Tavola 1.4	– Aziende e relativa superficie investita per le principali coltivazioni praticate	44
Tavola 1.5	– Aziende con irrigazione secondo il tipo di approvvigionamento dell'acqua irrigua ed il sistema di irrigazione	45
Tavola 1.6	– Aziende con irrigazione secondo le principali coltivazioni irrigate	45
Tavola 1.7	– Aziende con allevamenti secondo le principali specie di bestiame	46
Tavola 1.8	– Aziende e relativo numero di giornate di lavoro per categoria di manodopera aziendale e classe di giornate di lavoro aziendale	46
Tavola 1.9	– Aziende con abitazioni	47

Tavola 1.10	– Aziende che utilizzano mezzi meccanici nel complesso e numero di mezzi di proprietà dell'azienda	47
-------------	--	----

Capitolo 2 – Dati provinciali (Universo Italia)

Notizie generali sull'azienda

Tavola 2.1	– Aziende, relativa superficie totale e numero di giornate di lavoro effettuate nell'azienda per classe di superficie totale e forma giuridica	51
Tavola 2.2	– Aziende, relativa superficie totale e numero di giornate di lavoro effettuate nell'azienda per classe di superficie totale e forma di conduzione	53
Tavola 2.3	– Aziende, relativa superficie agricola utilizzata (SAU) e numero di giornate di lavoro effettuate nell'azienda per classe di superficie agricola utilizzata e forma giuridica	54
Tavola 2.4	– Aziende, relativa superficie agricola utilizzata (SAU) e numero di giornate di lavoro effettuate nell'azienda per classe di superficie agricola utilizzata e forma di conduzione	56
Tavola 2.5	– Aziende e relativa superficie totale per classe di superficie totale, forma di conduzione, titolo di possesso dei terreni e zona altimetrica	57
Tavola 2.6	– Aziende e relativa superficie agricola utilizzata (SAU) per classe di superficie agricola utilizzata, forma di conduzione, titolo di possesso dei terreni e zona altimetrica	63
Tavola 2.7	– Aziende per numero dei corpi di terreno, classe di superficie totale e classe di superficie agricola utilizzata (SAU)	69
Tavola 2.8	– Superficie totale per numero dei corpi di terreno, classe di superficie totale e classe di superficie agricola utilizzata (SAU)	70
Tavola 2.9	– Superficie agricola utilizzata (SAU) per numero dei corpi di terreno, classe di superficie totale e classe di superficie agricola utilizzata	71

Utilizzazione dei terreni

Tavola 2.10	– Aziende e relativa superficie per forma di utilizzazione dei terreni, classe di superficie totale e classe di superficie agricola utilizzata (SAU)	72
Tavola 2.11	– Aziende con seminativi e relativa superficie investita per classe di superficie agricola utilizzata (SAU) e principali coltivazioni praticate	73
Tavola 2.12	– Aziende con coltivazioni legnose agrarie e relativa superficie investita per le principali coltivazioni praticate e per classe di superficie agricola utilizzata (SAU).....	79
Tavola 2.13	– Aziende con vite e relativa superficie investita per natura della produzione, classe di superficie agricola utilizzata (SAU), forma di conduzione e zona altimetrica	80
Tavola 2.14	– Aziende con vite e relativa superficie investita per natura della produzione e classe di superficie investita a vite	83
Tavola 2.15	– Aziende con vite e relativa superficie investita per classe di superficie investita a vite, classe di superficie agricola utilizzata (SAU) e forma di conduzione	84
Tavola 2.16	– Aziende con vite e relativa superficie investita per natura della produzione, età delle viti e tipo di vitigno	85
Tavola 2.17	– Aziende con arboricoltura da legno e/o boschi e relativa superficie per classe di superficie totale e zona altimetrica	87
Tavola 2.18	– Aziende che attuano la gestione dei boschi per tipo di intervento e forma giuridica	90

Tavola 2.19	– Aziende che attuano la gestione dei boschi per tipo di intervento, classe di superficie totale, forma di conduzione e zona altimetrica	91
Tavola 2.20	– Aziende con superficie irrigabile per classe di superficie irrigabile, classe di superficie totale, classe di superficie agricola utilizzata (SAU) e zona altimetrica	92
Tavola 2.21	– Aziende che praticano l'irrigazione e relativa superficie irrigata per classe di superficie irrigata, classe di superficie totale, classe di superficie agricola utilizzata (SAU) e zona altimetrica	93
Tavola 2.22	– Aziende per principali coltivazioni irrigate e relativa superficie irrigata per classe di superficie agricola utilizzata (SAU), classe di superficie irrigata e zona altimetrica	94
Tavola 2.23	– Aziende che praticano l'irrigazione per tipo di approvvigionamento dell'acqua irrigua, classe di superficie totale e classe di superficie agricola utilizzata (SAU)	95
Tavola 2.24	– Aziende che praticano l'irrigazione per tipo di approvvigionamento dell'acqua irrigua, forma di conduzione e zona altimetrica	96
Tavola 2.25	– Aziende per sistema di irrigazione e relativa superficie irrigata per classe di superficie agricola utilizzata (SAU), classe di superficie irrigata e zona altimetrica	97
Tavola 2.26	– Aziende con impianti per la lavorazione e trasformazione dei prodotti delle coltivazioni per classe di superficie totale e classe di superficie agricola utilizzata (SAU)	98
Allevamenti		
Tavola 2.27	– Aziende con allevamenti e relativo numero di capi per specie di bestiame, classe di superficie totale e classe di superficie agricola utilizzata (SAU)	99
Tavola 2.28	– Aziende con allevamenti e relativo numero di capi per specie di bestiame, forma di conduzione e zona altimetrica	100
Tavola 2.29	– Aziende con bovini e/o bufalini e relativo numero di capi per classe di superficie totale e categoria	101
Tavola 2.30	– Aziende con suini e relativo numero di capi per classe di superficie totale e categoria	102
Tavola 2.31	– Aziende con ovini, caprini, equini, allevamenti avicoli, conigli, struzzi e/o altri allevamenti e relativo numero di capi per classe di superficie totale, specie e categoria	103
Tavola 2.32	– Aziende con bovini e relativo numero di capi per classe di capi, classe di superficie totale e classe di superficie agricola utilizzata (SAU)	104
Tavola 2.33	– Aziende con bovini e relativo numero di capi per classe di capi, forma di conduzione e zona altimetrica	105
Tavola 2.34	– Aziende con vacche da latte e relativo numero di capi per classe di capi, classe di superficie totale e classe di superficie agricola utilizzata (SAU)	106
Tavola 2.35	– Aziende con vacche da latte e relativo numero di capi per classe di capi, forma di conduzione e zona altimetrica	107
Tavola 2.36	– Aziende con suini e relativo numero di capi per classe di capi, classe di superficie totale e classe di superficie agricola utilizzata (SAU)	108
Tavola 2.37	– Aziende con suini e relativo numero di capi per classe di capi, forma di conduzione e zona altimetrica	109
Tavola 2.38	– Aziende con ovini e relativo numero di capi per classe di capi, classe di superficie totale e classe di superficie agricola utilizzata (SAU)	110
Tavola 2.39	– Aziende con ovini e relativo numero di capi per classe di capi, forma di conduzione e zona altimetrica	111

Tavola 2.40	– Aziende con polli da carne e relativo numero di capi per classe di capi, classe di superficie totale e classe di superficie agricola utilizzata (SAU)	112
Tavola 2.41	– Aziende con polli da carne e relativo numero di capi per classe di capi, forma di conduzione e zona altimetrica	113
Tavola 2.42	– Aziende con galline da uova e relativo numero di capi per classe di capi, classe di superficie totale e classe di superficie agricola utilizzata (SAU)	114
Tavola 2.43	– Aziende con galline da uova e relativo numero di capi per classe di capi, forma di conduzione e zona altimetrica	115
Tavola 2.44	– Aziende che dispongono di ricoveri per animali e relativo numero di ricoveri per specie di ricovero, classe di superficie totale, classe di capienza di capi adulti ricoverabili e zona altimetrica	116
Tavola 2.45	– Aziende che dispongono di ricoveri per animali per numero di capi adulti ricoverabili, tipo di ricovero e tipo di impianto	117

Mezzi meccanici

Tavola 2.46	– Aziende che utilizzano mezzi meccanici aziendali ed extraziendali per titolo di possesso dei mezzi meccanici, tipo di mezzo utilizzato e zona altimetrica.....	118
Tavola 2.47	– Aziende che utilizzano mezzi meccanici aziendali ed extraziendali per tipo di possesso, tipo di mezzo utilizzato e zona altimetrica	119
Tavola 2.48	– Aziende che utilizzano mezzi meccanici di proprietà dell'azienda e relativo numero di mezzi per classe di superficie agricola utilizzata (SAU) e tipo di mezzo utilizzato	120
Tavola 2.49	– Aziende che utilizzano i principali mezzi meccanici di proprietà dell'azienda per numero di mezzi e tipo di mezzo utilizzato	121

Lavoro

Tavola 2.50	– Aziende e relativo numero di giornate di lavoro aziendale per classe di giornate di lavoro, classe di superficie totale e classe di superficie agricola utilizzata (SAU)	122
Tavola 2.51	– Aziende e relativo numero di giornate di lavoro aziendale per classe di giornate di lavoro, forma di conduzione e zona altimetrica	123
Tavola 2.52	– Aziende per categoria di manodopera familiare, classe di superficie totale, classe di superficie agricola utilizzata (SAU) e sesso	124
Tavola 2.53	– Aziende per categoria di altra manodopera aziendale, classe di superficie totale, classe di superficie agricola utilizzata (SAU) e sesso	126
Tavola 2.54	– Giornate di lavoro aziendale per categoria di manodopera familiare, classe di superficie totale, classe di superficie agricola utilizzata (SAU) e sesso	128
Tavola 2.55	– Giornate di lavoro aziendale per categoria di altra manodopera aziendale, classe di superficie totale, classe di superficie agricola utilizzata (SAU) e sesso	130
Tavola 2.56	– Aziende per categoria di manodopera familiare, forma di conduzione, zona altimetrica e sesso	132
Tavola 2.57	– Aziende per categoria di altra manodopera aziendale, forma di conduzione, zona altimetrica e sesso	133
Tavola 2.58	– Giornate di lavoro aziendale per categoria di manodopera familiare, forma di conduzione, zona altimetrica e sesso	134
Tavola 2.59	– Giornate di lavoro aziendale per categoria di altra manodopera aziendale, forma di conduzione, zona altimetrica e sesso	135
Tavola 2.60	– Componenti della manodopera familiare per categoria, classe di superficie totale, classe di superficie agricola utilizzata (SAU) e sesso	136

Tavola 2.61	– Persone per categoria di altra manodopera aziendale, classe di superficie totale, classe di superficie agricola utilizzata (SAU) e sesso	138
Tavola 2.62	– Persone per categoria di manodopera familiare, forma di conduzione, zona altimetrica e sesso	140
Tavola 2.63	Persone per categoria di altra manodopera aziendale, forma di conduzione, zona altimetrica e sesso	141
Tavola 2.64	– Componenti la famiglia del conduttore per numero di componenti, classe di superficie agricola utilizzata (SAU), classe di giornate di lavoro aziendale e sesso	142
Tavola 2.65	– Componenti la famiglia del conduttore per numero di componenti, forma di conduzione, zona altimetrica e sesso	144
Tavola 2.66	– Componenti la famiglia e parenti del conduttore con attività lavorativa esercitata esclusivamente o prevalentemente presso l'azienda o fuori l'azienda per settore di attività economica, classe di superficie agricola utilizzata (SAU) e forma di conduzione	145
Tavola 2.67	– Capi azienda per classe di superficie totale, titolo di studio e sesso	149
Tavola 2.68	– Giornate di lavoro dei capi azienda per classe di superficie totale, titolo di studio e sesso	151
Tavola 2.69	– Capi azienda per classe di età (in anni compiuti), classe di giornate di lavoro e sesso	153
Tavola 2.70	– Giornate di lavoro dei capi azienda per classe di età (in anni compiuti), classe di giornate di lavoro e sesso	155

Altre notizie

Tavola 2.71	– Aziende interessate al contoterzismo e relativo numero di giornate di lavoro secondo l'utilizzazione dei mezzi meccanici per classe di superficie totale e classe di superficie agricola utilizzata (SAU)	157
Tavola 2.72	– Aziende interessate al contoterzismo e relativo numero di giornate di lavoro secondo l'utilizzazione dei mezzi meccanici per forma di conduzione e zona altimetrica	158
Tavola 2.73	– Aziende che utilizzano mezzi meccanici in altre aziende agricole e relative giornate di lavoro per classe di giornate di lavoro effettuate in altre aziende, classe di superficie agricola utilizzata (SAU) e classe di giornate di lavoro aziendale	159
Tavola 2.74	– Aziende che utilizzano mezzi meccanici in altre aziende agricole e relative giornate di lavoro per classe di giornate di lavoro effettuate in altre aziende, forma di conduzione e zona altimetrica	160
Tavola 2.75	– Aziende che utilizzano mezzi meccanici extraziendali e relative giornate di lavoro extraziendale per classe di giornate di lavoro extraziendale, classe di superficie agricola utilizzata (SAU) e classe di giornate di lavoro aziendale	161
Tavola 2.76	– Aziende che utilizzano mezzi meccanici extraziendali e relative giornate di lavoro extraziendale per classe di giornate di lavoro extraziendale, forma di conduzione e zona altimetrica	162
Tavola 2.77	– Aziende che utilizzano mezzi meccanici extraziendali e superficie lavorata secondo le principali operazioni effettuate per classe di superficie agricola utilizzata (SAU), forma di conduzione e zona altimetrica	163
Tavola 2.78	– Aziende con attrezzature informatiche per classe di superficie agricola utilizzata (SAU) e forma di conduzione	164

Capitolo 3 – Dati provinciali (Universo CEE)

Tavola 3.1	– Aziende e relativa superficie totale per classe di superficie totale, forma di conduzione, titolo di possesso dei terreni e zona altimetrica	167
------------	--	-----

Tavola 3.2	– Aziende e relativa superficie agricola utilizzata (SAU) per classe di superficie agricola utilizzata, forma di conduzione, titolo di possesso dei terreni e zona altimetrica	173
Tavola 3.3	– Aziende e relativa superficie per forma di utilizzazione dei terreni, classe di superficie totale e classe di superficie agricola utilizzata (SAU)	179
Tavola 3.4	– Aziende con seminativi e relativa superficie investita per classe di superficie agricola utilizzata (SAU) e principali coltivazioni praticate	180
Tavola 3.5	– Aziende con coltivazioni legnose agrarie e relativa superficie investita per le principali coltivazioni praticate e per classe di superficie agricola utilizzata (SAU)	186
Tavola 3.6	– Aziende con superficie irrigabile per classe di superficie irrigabile, classe di superficie totale, classe di superficie agricola utilizzata (SAU) e zona altimetrica	187
Tavola 3.7	– Aziende con allevamenti e relativo numero di capi per specie di bestiame, classe di superficie totale e classe di superficie agricola utilizzata (SAU)	188
Tavola 3.8	– Aziende con bovini e relativo numero di capi per classe di capi, classe di superficie totale e classe di superficie agricola utilizzata (SAU)	189
Tavola 3.9	– Aziende con vacche da latte e relativo numero di capi per classe di capi, classe di superficie totale e classe di superficie agricola utilizzata (SAU)	190
Tavola 3.10	– Aziende con suini e relativo numero di capi per classe di capi, classe di superficie totale e classe di superficie agricola utilizzata (SAU)	191
Tavola 3.11	– Aziende con ovini e relativo numero di capi per classe di capi, classe di superficie totale e classe di superficie agricola utilizzata (SAU)	192
Tavola 3.12	– Aziende con polli da carne e relativo numero di capi per classe di capi, classe di superficie totale e classe di superficie agricola utilizzata (SAU)	193
Tavola 3.13	– Aziende con galline da uova e relativo numero di capi per classe di capi, classe di superficie totale e classe di superficie agricola utilizzata (SAU)	194
Tavola 3.14	– Aziende che utilizzano mezzi meccanici aziendali ed extraziendali per titolo di possesso dei mezzi meccanici, tipo di mezzo utilizzato e zona altimetrica	195
Tavola 3.15	– Aziende e relativo numero di giornate di lavoro aziendale per classe di giornate di lavoro, classe di superficie totale e classe di superficie agricola utilizzata (SAU)	196
Tavola 3.16	– Aziende per categoria di manodopera familiare, classe di superficie totale, classe di superficie agricola utilizzata (SAU) e sesso	197
Tavola 3.17	– Aziende per categoria di altra manodopera aziendale, classe di superficie totale, classe di superficie agricola utilizzata (SAU) e sesso	199
Tavola 3.18	– Aziende interessate al contoterzismo e relativo numero di giornate di lavoro secondo l'utilizzazione dei mezzi meccanici per classe di superficie totale e classe di superficie agricola utilizzata (SAU)	201

Capitolo 4 – Dati comunali

Tavola 4.1	– Aziende per forma di conduzione, comune e zona altimetrica	205
Tavola 4.2	– Superficie totale per forma di conduzione delle aziende, comune e zona altimetrica	207
Tavola 4.3	– Superficie agricola utilizzata (SAU) per forma di conduzione delle aziende, comune e zona altimetrica	209
Tavola 4.4	– Aziende per titolo di possesso dei terreni, comune e zona altimetrica	211
Tavola 4.5	– Superficie totale per titolo di possesso dei terreni, comune e zona altimetrica..	213
Tavola 4.6	– Superficie agricola utilizzata (SAU) per titolo di possesso dei terreni, comune e zona altimetrica	215

Tavola 4.7	– Aziende per classe di superficie totale, comune e zona altimetrica	217
Tavola 4.8	– Superficie totale per classe di superficie, comune e zona altimetrica	219
Tavola 4.9	– Aziende per classe di superficie agricola utilizzata (SAU), comune e zona altimetrica	221
Tavola 4.10	– Superficie agricola utilizzata (SAU) per classe di SAU, comune e zona altimetrica	223
Tavola 4.11	– Superficie aziendale secondo l'utilizzazione dei terreni per comune e zona altimetrica	225
Tavola 4.12	– Aziende con seminativi e relativa superficie per le principali coltivazioni praticate, comune e zona altimetrica	227
Tavola 4.13	– Aziende con coltivazioni legnose agrarie e relativa superficie per le principali coltivazioni praticate, comune e zona altimetrica	229
Tavola 4.14	– Aziende con allevamenti e aziende con bovini, bufalini, suini e relativo numero di capi per comune e zona altimetrica	231
Tavola 4.15	– Aziende con ovini, caprini, equini, allevamenti avicoli e relativo numero di capi per comune e zona altimetrica	233
Tavola 4.16	– Persone per categoria di manodopera agricola, comune e zona altimetrica	235
Tavola 4.17	– Giornate di lavoro aziendale per categoria di manodopera agricola, comune e zona altimetrica	237
Tavola 4.18	– Aziende che utilizzano mezzi meccanici in complesso e relativo numero di mezzi di proprietà dell'azienda per comune e zona altimetrica	239
 Allegati		
Glossario		243
Questionario di azienda agricola		259

Presentazione

In questo fascicolo sono riportati i risultati definitivi del 5° Censimento generale dell'agricoltura. Le tavole formano un ampio quadro conoscitivo dell'agricoltura nello specifico territorio di riferimento e della sua evoluzione rispetto al 1990 e al 1982, anni di effettuazione dei due precedenti censimenti. In particolare, le tavole di questo fascicolo trattano delle caratteristiche strutturali delle aziende agricole, rinviando ad altri fascicoli di prossima uscita le informazioni relative alle caratteristiche tipologiche (dimensione economica e orientamento tecnico delle aziende agricole).

Il fascicolo è stato strutturato in modo da offrire all'utente non solo dati sulle dimensioni del settore agricolo nel territorio di riferimento, ma anche informazioni sui principali aspetti tecnici e metodologici che hanno caratterizzato l'esecuzione del Censimento.

Dopo brevi cenni storici sui censimenti dell'agricoltura effettuati in Italia, vengono fornite indicazioni sulle basi giuridiche del Censimento, sulle indagini pilota realizzate per verificare sul piano tecnico l'efficacia delle procedure previste e degli strumenti di rilevazione, sulle modalità dell'aggiornamento preliminare degli elenchi comunali delle aziende agricole, finalizzato ad ottenere la massima copertura dei risultati, sulla struttura organizzativa adottata per la rilevazione e sulle modalità di istruzione del personale addetto alle operazioni censuarie.

Vengono, inoltre, riportate le definizioni relative all'unità di rilevazione adottata per il Censimento, in continuità con le precedenti edizioni e in coerenza con le regole statistiche internazionali ed europee; si tratta in particolare delle definizioni di *azienda agricola*, *forestale* e *zootecnica*, di *centro aziendale* e di *conduttore dell'azienda*. Ulteriori informazioni sono offerte in merito ai criteri stabiliti per individuare le unità da censire sul territorio. Alla determinazione del campo di osservazione è dedicato un breve paragrafo nel quale viene specificata la differenza tra universo delle aziende a livello nazionale e a livello comunitario. Le innovazioni apportate al questionario di rilevazione rispetto alle precedenti edizioni del Censimento sono presentate in un apposito paragrafo, mentre il questionario stesso è riprodotto alla fine del fascicolo.

Lo svolgimento delle operazioni censuarie viene riassunto nei paragrafi successivi, mettendo in luce le operazioni preliminari eseguite dagli organi censuari e lo sviluppo delle attività di raccolta dei dati che sono stati monitorati in continuo attraverso un sistema di *reporting* condiviso dai principali organi censuari, aventi accesso ad un sito Internet predisposto allo scopo dall'Istat. Altre informazioni sulle attività censuarie sono riassunte in merito alla registrazione controllata e al trattamento informatico dei dati per la loro validazione e correzione.

Nell'ultimo paragrafo della "Introduzione" al fascicolo si dà conto delle modalità di diffusione dei risultati provvisori e definitivi e viene presentato il piano di pubblicazione del 5° Censimento generale dell'agricoltura, in modo da orientare il lettore circa la complessiva offerta informativa predisposta dall'Istat sia su supporto cartaceo che informatico, in questo caso attraverso la disponibilità di un *data warehouse* accessibile dal sito Internet dell'Istituto.

Per facilitare l'interpretazione dei dati riportati nelle tavole statistiche, sono state redatte apposite "Avvertenze", nelle quali viene chiarito il significato dei valori presenti in ciascuna di esse.

Le tavole statistiche di questo fascicolo sono 124 e sono state raggruppate in quattro capitoli.

Il Capitolo 1 – Confronti temporali (Universo Italia) – riporta in 10 tavole statistiche i dati del territorio di riferimento del fascicolo, relativi ai principali caratteri rilevati, messi a confronto con i dati risultati dai censimenti del 1990 e del 1982 in termini di valori assoluti. Vengono presentati anche confronti in termini di indicatori sintetici, quali la superficie media per azienda. Tutti i confronti sono

effettuati con riferimento all'universo Italia che comprende tutte le aziende agricole censite nel territorio di riferimento del fascicolo, quale che sia la loro ampiezza in termini di superficie e di dimensione economica.

Il Capitolo 2 – Dati provinciali (Universo Italia) – contiene le elaborazioni effettuate sui risultati aggregati a livello complessivo e per zone altimetriche. I dati considerati nelle 78 tavole statistiche si riferiscono alle informazioni registrate nel questionario di azienda, combinando i diversi caratteri strutturali in relazione all'argomento considerato.

Un primo gruppo di tavole prende in esame le informazioni generali sull'azienda, concernenti la forma giuridica e il sistema di conduzione, inteso sia come rapporto tra impresa e lavoro (forma di conduzione), sia come rapporto tra impresa e proprietà fondiaria (titolo di possesso dei terreni). Fanno parte di questo primo gruppo di tavole anche quelle dedicate alla frammentazione delle superfici aziendali in corpi di terreno.

Gli aspetti relativi all'utilizzazione dei terreni vengono trattati mettendo in luce la destinazione delle superfici alle principali classi di coltivazione dei terreni durante l'annata agraria 1999-2000. In questo ambito sono presentate anche alcune tavole statistiche che espongono i dati relativi alle sole aziende con terreni irrigui. Viene inoltre proposta una dettagliata analisi della viticoltura con riferimento agli impianti secondo la loro natura, la classe di età e il tipo di vitigno.

Le elaborazioni sulle aziende con allevamenti riguardano la consistenza delle specie di bestiame più rilevanti dal punto di vista economico, nonché i ricoveri per animali con riferimento alla loro capienza e alla dotazione di specifiche installazioni.

Alla meccanizzazione aziendale sono riferite numerose tavole che ne descrivono l'intensità e la diffusione distinguendo per tipo di mezzo meccanico e per titolo di utilizzazione (in proprietà, in comproprietà, in conto terzi). Particolare attenzione è dedicata al contoterzismo attivo e passivo che viene esaminato anche in relazione al numero di giornate di lavoro effettuate in azienda.

Le tavole sulla manodopera aziendale riportano i dati differenziati per singole categorie e per genere. L'analisi riguarda il volume di lavoro e il numero di persone che hanno lavorato in azienda durante l'annata agraria 1999-2000. Il tipo di attività lavorativa esercitata fuori dall'azienda agricola dal conduttore e dai suoi familiari è considerata in una specifica tavola. Ulteriori informazioni sono fornite in merito alle caratteristiche socio-demografiche dei conduttori e dei capi azienda, nonché alla composizione della famiglia del conduttore.

Il Capitolo 3 – Dati provinciali (Universo CEE) – comprende 18 tavole statistiche elaborate in base al particolare campo di osservazione comunitario, comparabile tra gli stati membri dell'Unione Europea. Esso differisce dall'Universo Italia per il fatto che non comprende le aziende agricole con superficie agricola utilizzata (SAU) inferiore ad un ettaro e con produzione agricola commercializzata inferiore a 4 milioni di Lire (pari a 2.065,83 Euro). Le elaborazioni relative alle aziende che superano almeno uno dei due limiti citati, offrono agli utenti la possibilità di confrontare alcune fondamentali caratteristiche strutturali del settore, anche per zone altimetriche, secondo i due campi di osservazione della rilevazione censuaria: quello nazionale e quello comunitario.

Il Capitolo 4 – Dati comunali – riporta per ciascun Comune la ripartizione delle aziende esistenti nei territori di rispettiva competenza, secondo i principali caratteri da esse possedute.

In allegato è riportato un glossario contenente, per ciascuna informazione rilevata con il questionario di azienda, la corrispondente definizione adottata. Per una più agevole consultazione, le singole voci sono riportate in ordine alfabetico.

Introduzione

1. Cenni storici

I censimenti economici hanno l'obiettivo principale di fornire un quadro esaustivo e territorialmente dettagliato delle dimensioni e delle caratteristiche del sistema economico nazionale. Inoltre, essi consentono la predisposizione di archivi delle unità produttive (aziende, imprese, istituzioni) da utilizzare nei periodi intercensuari come basi per l'esecuzione di indagini campionarie, per ricerche e per studi economici e sociali.

Il Censimento generale dell'agricoltura è stato effettuato con riferimento alla data del 22 ottobre 2000. Esso è il quinto svolto in Italia ed ha avuto luogo in una stagione di grande importanza per il settore agricolo, che ha vissuto un riposizionamento strategico di notevole portata. Infatti, la riforma della politica agricola comunitaria, unitamente al varo della cosiddetta "Agenda 2000" e al previsto allargamento dell'Unione Europea a numerosi altri paesi, ha avviato un ripensamento profondo delle strategie di sviluppo del settore, sempre più orientato a svolgere un ruolo multifunzionale, di carattere economico, ambientale e sociale.

Il Censimento del 2000, pur utilizzando una tecnica di rilevazione tradizionale basata sulla conduzione di interviste "faccia a faccia" e salvaguardando la continuità storica rispetto ai censimenti precedenti, ha presentato numerose ed importanti novità rispetto al passato, conseguendo un elevato standard qualitativo dei dati e una più rapida diffusione dei risultati, che costituiscono una base conoscitiva affidabile per la definizione di politiche nazionali e regionali.

Il piano di rilevazione del 5° Censimento generale dell'agricoltura è stato predisposto sulla base delle proposte formulate da un'apposita Commissione di studio istituita presso l'Istituto nazionale di statistica, della quale hanno fatto parte docenti universitari e rappresentanti di amministrazioni pubbliche e di organizzazioni di categoria.¹

Sul piano dell'organizzazione, il sistema degli organi censuari è stato improntato alla massima integrazione e valorizzazione delle specifiche competenze dei soggetti che svolgono attività statistica sul territorio nazionale, in particolare a livello regionale e comunale, in linea con le recenti riforme amministrative e costituzionali che hanno ridisegnato il ruolo ed i compiti delle autonomie locali nell'ordinamento italiano.

La diffusione dei dati è stata progettata in modo da rispettare la tutela della riservatezza e da utilizzare anche moderni strumenti informatici (*data warehouse on line*) allo scopo di facilitarne l'accesso da parte degli utenti. Infine, va sottolineato come i risultati del Censimento agricolo vengono rilasciati secondo un'articolazione territoriale coerente con quella che verrà adottata nei censimenti generali del 2001 (popolazione, abitazioni, industria e servizi), così da offrire all'utenza (in particolare quella costituita dagli enti locali) una base statistica pienamente integrata sui principali caratteri demografici, sociali ed economici.

¹ In tale Commissione erano rappresentate le seguenti Amministrazioni ed Enti: Ministero per le Politiche Agricole e Forestali; Ministero per le Attività Produttive; Ministero dell'Ambiente e della Tutela del Territorio; Ministero dell'Interno; Ministero dell'Economia e delle Finanze; Ministero della Salute; Istituto Nazionale di Economia Agraria; Assessorati all'Agricoltura ed alle Foreste delle Regioni Piemonte, Veneto, Emilia -Romagna, Marche e Sicilia; Unione Italiana delle Camere di Commercio, Industria, Artigianato e Agricoltura; Associazione nazionale comuni italiani; Unione Statistica dei Comuni Italiani; Confederazione generale dell'agricoltura italiana, Confederazione nazionale coltivatori diretti; Confederazione Italiana Agricoltori; Confederazione Produttori Agricoli; Agenzia Nazionale per la Protezione dell'Ambiente; Istituto di Servizi per il Mercato Agricolo

2. Le basi giuridiche

L'obbligo di esecuzione decennale di un censimento dell'agricoltura è previsto dall'art. 2 del regolamento CEE n. 571 del 28 febbraio 1988, modificato dal regolamento CE n. 2467 del 17 dicembre 1996. Queste norme disciplinano la produzione (con cadenza biennale) di informazioni statistiche di carattere strutturale sulle aziende agricole, sulle coltivazioni, sulla consistenza degli allevamenti, sui mezzi meccanici, sul lavoro, ecc., allo scopo di valutare la situazione di un settore fondamentale per l'economia dell'Unione Europea e di seguire l'evoluzione nel tempo della sua struttura produttiva.

Mentre la rilevazione periodica di tali caratteri (che in Italia ha cadenza annuale) è effettuata su base campionaria, il Censimento rileva informazioni strutturali su tutte le aziende agricole, perseguendo anche l'obiettivo di aggiornare lo schedario delle aziende stesse. Di conseguenza sono state rilevate, in ciascun Comune, la consistenza numerica delle aziende agricole, forestali e zootecniche, di qualsiasi ampiezza e da chiunque condotte, nonché le loro fondamentali caratteristiche strutturali. I dati di censimento, inoltre, servono a costruire l'Archivio statistico delle aziende e imprese agricole (ASAIA), in esecuzione del regolamento comunitario n. 2186 del 1993.

Altre disposizioni in materia di statistiche agricole sono contenute in vari regolamenti e direttive dell'Unione Europea e nelle raccomandazioni dell'Organizzazione delle Nazioni Unite per l'alimentazione e l'agricoltura (FAO), tutti atti volti ad ottenere informazioni statistiche omogenee e comparabili a livello europeo e mondiale.

A livello nazionale, le disposizioni di carattere generale in materia di censimenti sono contenute nell'art. 37 della legge 17 maggio 1999 n. 144 e nel relativo regolamento di esecuzione approvato con DPR n.197 del 6 giugno 2000. L'attuale disciplina dell'attività censuaria deriva dalla considerazione della stessa come funzione istituzionale dell'Istat, a differenza dal passato quando i censimenti erano disciplinati autonomamente da un'apposita legge di indizione e finanziamento e da uno specifico regolamento di esecuzione.

L'attività censuaria svolta dalle Regioni e dalla Province autonome di Trento e di Bolzano è oggetto di una separata disciplina stabilita nelle sue linee fondamentali dal Protocollo di intesa stipulato tra l'Istat e la Conferenza dei Presidenti delle Regioni e delle Province autonome il 5 agosto 1999 ed approvato dalla Conferenza Stato-Regioni.

L'attività censuaria si è svolta secondo quanto previsto dalla normativa che regola il trattamento dei dati personali dettata dagli articoli 17 e 18 del regolamento di esecuzione del Censimento e dalla legge n. 675 del 1996 e successive modifiche e integrazioni, in particolare del d.lgs. n. 281 del 1999.

La disciplina delle operazioni tecniche è stata dettata con il Piano di censimento generale, integrato dai piani regionali approvati secondo la procedura prevista dal citato Protocollo di intesa, nonché da specifiche circolari dell'Istat.

Il 5° Censimento generale dell'agricoltura è inserito tra le statistiche di interesse nazionale: esso è incluso nel Programma statistico nazionale, approvato con DPCM del 31 marzo 2000, e nell'elenco delle rilevazioni soggette all'obbligo di risposta previsto dal DPR del 5 luglio 1999, pubblicato nella G.U. n. 194 del 19 agosto 1999.

3. La struttura organizzativa

La rete di rilevazione del Censimento si è articolata su quattro livelli territoriali e ha coinvolto diversi organismi: il livello nazionale è stato costituito dall'Istat e dall'Unione nazionale delle Camere di Commercio; il livello regionale è stato costituito dagli Uffici regionali di censimento, dalle Commissioni tecniche regionali istituite presso le Regioni e le Province autonome e dagli Uffici regionali dell'Istat; il

Alimentare; Ente per le Nuove tecnologie, l'Energia e l'Ambiente; Azienda di Stato Interventi nel Mercato Agricolo; Unione Province Italiane; Istituto Nazionale di Sociologia Rurale; docenti universitari.

livello provinciale è stato costituito dagli Uffici provinciali di censimento istituiti presso le Camere di commercio e dai Gruppi tecnici provinciali; il livello comunale è stato costituito dagli Uffici comunali di censimento.

I Prefetti e i Sindaci, con riferimento al territorio di propria competenza, hanno provveduto ad assicurare il buon andamento ed il regolare svolgimento delle operazioni di censimento, secondo quanto disposto dalle vigenti disposizioni di legge e dal regolamento di esecuzione del Censimento stesso.

Struttura della rete di rilevazione

REGIONI	NUMERO COMUNI AL 22-10- 2000	ISPETTORATI PROVINCIALI ISTAT	UNITA' – ORGANI DI CENSIMENTO						
			REGIONI (UCR)		CAMERE DI COMMERCIO (UCP)	COMUNI (UCC)			RILEVATORI
			Responsabili dei coordinatori intercomunali (RPCIC)	Coordinatori intercomunali (CIC)	Responsabili dei coordinatori provinciali (RCP)	Totale	Responsabili (a)	Coordinatori	
Piemonte	1.206	8	29	130	8	1.206	1.206	148	1.619
Valle d'Aosta	74	1	1	8	1	74	74	2	88
Lombardia	1.546	11	36	108	11	1.546	1.546	285	1.811
Trentino-A.A.	339	2	2	32	2	339	339	19	614
Veneto	581	7	29	75	7	626	581	45	1.732
Friuli-V.G.	219	4	7	31	4	219	219	70	413
Liguria	235	4	11	37	4	257	235	22	511
Emilia-R.	341	9	23	59	9	341	341	14	1.066
Toscana	287	10	34	64	10	346	287	59	1.246
Umbria	92	2	12	20	2	114	92	22	499
Marche	246	4	4	52	4	246	246	21	2.939
Lazio	377	5	15	87	5	512	377	135	1.867
Abruzzo	305	4	11	40	4	315	305	10	770
Molise	136	2	6	16	2	136	136	38	340
Campania	551	5	12	105	5	555	551	4	2.230
Puglia	258	5	26	80	5	643	258	385	3.047
Basilicata	131	2	9	35	2	169	131	38	743
Calabria	409	5	5	78	5	511	409	102	1.745
Sicilia	390	9	24	150	9	622	390	232	2.830
Sardegna	377	4	19	100	4	377	377	65	1.016
ITALIA	8.100	103	315	1.307	103	9.154	8.100	1.716	27.126

(a) In 643 Comuni il responsabile di UCC ha anche svolto le funzioni ed i compiti di coordinatore.

Al livello nazionale hanno operato i seguenti organismi:

- Istituto nazionale di statistica*, con l'incarico di provvedere all'effettuazione del Censimento dell'agricoltura. L'Istat, quale titolare della rilevazione, ha esercitato un potere decisorio tecnico e metodologico in ordine all'organizzazione del Censimento e alle sue modalità di svolgimento. In particolare, l'Istat ha impartito agli organismi della rete censuaria le istruzioni necessarie per

l'esecuzione del Censimento e ha sovrinteso a tutte le relative operazioni, adottando i provvedimenti necessari per assicurare il loro regolare e tempestivo svolgimento. L'Istat ha esercitato tali funzioni anche attraverso le sue articolazioni territoriali costituite dagli uffici regionali. Inoltre, l'Istituto si è avvalso della collaborazione degli Uffici di statistica del Sistema statistico nazionale (Sistan) che, in base a quanto stabilito dal regolamento, hanno assunto la qualificazione giuridica di organi di censimento.

- b) L'*Ufficio di statistica di Unioncamere*, facente parte del Sistema statistico nazionale, ha avuto il compito di collaborare con l'Istat e con le Camere di commercio per assicurare il funzionamento degli organi censuari di livello provinciale.

Al *livello regionale* l'organizzazione si è basata su un modello "a geometria variabile" definito dal Protocollo d'intesa Istat-Regioni. In base ad esso il Piano generale di censimento è stato integrato dai singoli piani di censimento regionali approvati dalle Regioni e dalle Province autonome, anche sulla scorta delle valutazioni organizzative, tecniche e metodologiche effettuate dall'Istat.

Il nucleo dell'organizzazione a livello regionale è stato rappresentato dall'Ufficio di censimento regionale (UCR), mentre l'operatività sul territorio di competenza è stata assicurata dalla rete dei coordinatori intercomunali e dei rispettivi responsabili provinciali. L'UCR ha, inoltre, avuto il compito di fornire assistenza e sostegno tecnico alla Commissione tecnica regionale.

Nel dettaglio, il livello regionale è stato rappresentato dai seguenti organismi:

- a) *Ufficio regionale dell'Istat*, con il compito di sovrintendere a tutte le attività svolte dagli organi censuari a livello locale e di verificare l'attuazione dei piani di censimento regionali, con particolare riferimento alla designazione dei coordinatori intercomunali e dei loro responsabili provinciali, alle attività di formazione, istruzione e sensibilizzazione, allo svolgimento delle indagini pilota e di controllo. Gli uffici regionali hanno, inoltre, valutato i rapporti periodici sullo svolgimento delle operazioni censuarie nel territorio di competenza e svolto attività ispettiva.
- b) *Ufficio di censimento regionale (UCR)*, con il compito di curare, in generale, l'esecuzione del piano di censimento dell'Istat e di quello regionale.

Tra le funzioni svolte dagli UCR si segnalano in particolare le seguenti:

- la designazione dei coordinatori intercomunali e dei loro responsabili provinciali;
 - la sensibilizzazione delle istituzioni locali e delle aziende agricole;
 - lo svolgimento di attività di istruzione e di formazione;
 - il monitoraggio delle operazioni;
 - la rendicontazione dei contributi finanziari ricevuti.
- c) *Commissione tecnica regionale*, con il compito di assistere la Regione nella predisposizione del piano regionale di censimento e di sovrintendere al buon andamento delle operazioni censuarie, attraverso la valutazione del monitoraggio delle stesse.
- I compiti specifici assegnati alle Commissioni sono stati:
- la predisposizione del piano regionale e la sua eventuale revisione alla luce delle osservazioni dell'Istat;
 - la valutazione dello stato di attuazione del piano, anche nella fase precedente l'avvio delle operazioni di rilevazione censuaria;
 - la valutazione, sulla base degli aggiornamenti periodici trasmessi dall'UCR, dell'andamento delle attività censuarie;
 - l'individuazione degli interventi da adottare nelle situazioni di ritardo a livello comunale e provinciale.

Al *livello provinciale* hanno operato i seguenti organismi:

- a) *Ufficio di censimento provinciale (UCP)*, istituito presso la Camera di commercio, con il compito di sovrintendere al coordinamento delle operazioni censuarie a livello provinciale. Gli UCP hanno assolto a una funzione di stimolo, raccordo e controllo di tutte le operazioni censuarie svolte dagli Uffici comunali, svolgendo attività di natura organizzativa strumentali all'attività di rilevazione, nonché compiti di istruzione e formazione, di assistenza organizzativa e monitoraggio delle operazioni censuarie, attraverso un apposito collegamento informatico.

Tra i compiti specifici assegnati agli UCP vi sono stati:

- l'organizzazione di riunioni di istruzione sulle attività censuarie;
- la creazione del collegamento telematico con l'Istat per la trasmissione dei dati via Internet;
- il raccordo tecnico-organizzativo con il responsabile provinciale dei coordinatori intercomunali;
- la segnalazione di situazioni critiche all'UCR ed all'Ufficio regionale dell'Istat.

Nelle Province autonome di Trento e Bolzano le funzioni di UCP sono state svolte rispettivamente dal Servizio Statistica della Provincia autonoma di Trento e dall'Istituto provinciale di statistica della Provincia autonoma di Bolzano (ASTAT).

- b) *Gruppo tecnico provinciale*, con il compito di realizzare il collegamento funzionale tra i diversi livelli di responsabilità censuarie presenti a livello provinciale, ai fini della elaborazione del calendario di assistenza tecnica agli UCC, della programmazione di attività e di interventi di diversa natura, nonché di valutazione dell'andamento complessivo del Censimento. Esso è stato formato dal responsabile dell'UCP, da un funzionario dell'Ufficio regionale dell'Istat e dal responsabile provinciale dei coordinatori intercomunali.

Nell'ambito di ciascuna Provincia hanno operato i coordinatori intercomunali e il loro responsabile provinciale, i primi con il compito di provvedere al controllo delle attività di rilevazione effettuate presso le aziende agricole, il secondo con il compito di coordinare le attività di assistenza tecnica alla rilevazione.

Tra le funzioni specifiche dei coordinatori intercomunali era compresa:

- l'istruzione dei coordinatori e rilevatori comunali;
- l'assistenza tecnica nel corso delle attività di rilevazione;
- la redazione di rapporti settimanali.

Tra le funzioni specifiche dei responsabili provinciali figurava:

- l'assegnazione dei Comuni della Provincia di competenza ai singoli coordinatori intercomunali;
- la predisposizione dei programmi di attività dei coordinatori intercomunali;
- l'espletamento di attività di istruzione;
- l'organizzazione delle indagini post-censuarie.

Nella struttura organizzativa il *livello comunale* è stato rappresentato dall'*Ufficio di censimento comunale (UCC)*, con la funzione di rilevazione diretta sul territorio. I principali compiti assegnati all'UCC sono stati:

- la nomina di eventuali ulteriori coordinatori comunali;
- la selezione dei rilevatori;
- l'istruzione ai rilevatori e coordinatori comunali;
- la verifica, controllo e aggiornamento degli elenchi delle unità di rilevazione;
- la raccolta dei dati presso le aziende agricole e il controllo della corretta compilazione dei questionari;
- la comunicazione periodica di informazioni e dati sullo svolgimento delle operazioni censuarie;
- la revisione quantitativa del materiale raccolto e il suo confezionamento per la successiva spedizione ai centri di registrazione.

Alle dirette dipendenze del responsabile dell'UCC hanno operato i coordinatori comunali e i rilevatori. La nomina dei primi era obbligatoria nei Comuni con almeno 600 aziende da censire. I

secondi sono stati impegnati nella misura di uno ogni 150 aziende (o frazione di 150 comunque non inferiore a 100).

Ai coordinatori comunali è stato affidato l'incarico di pianificare, coordinare e controllare l'attività di rilevazione presso le aziende. I rilevatori comunali hanno effettuato la rilevazione presso le aziende agricole, raccogliendo i dati tramite intervista diretta ai conduttori.

4. Le attività di formazione ed istruzione della rete di rilevazione

A causa dell'articolazione territoriale e della complessità della rete di rilevazione, l'attività di formazione e istruzione dei soggetti coinvolti ha avuto un ruolo determinante per il buon esito delle operazioni censuarie.

Le attività formative hanno coperto l'intera rete di rilevazione con una serie di interventi "a cascata", ricorrendo a più strumenti. Infatti i corsi di istruzione e formazione si sono sviluppati secondo un percorso per fasi successive che ha coinvolto via via destinatari diversi: gli Uffici regionali dell'Istat, gli Uffici di censimento regionali (UCR), gli Uffici di censimento provinciali (UCP), i coordinatori intercomunali e i loro responsabili provinciali e gli Uffici di censimento comunali (UCC) con i loro coordinatori e rilevatori.

Dato l'elevato numero delle persone da formare e la loro distribuzione su tutto il territorio nazionale, nonché la diversità dei fabbisogni formativi, si sono attuati molteplici interventi. Accanto alla formazione in aula si è fatto ricorso anche allo strumento della formazione a distanza, tramite l'utilizzo di appositi strumenti (CD-Rom formativo, pagina dedicata nel sito Internet del Censimento).

Ulteriori interventi di carattere formativo, aggiuntivi rispetto a quelli dedicati alle istruzioni per la rilevazione, si sono svolti nei confronti dei coordinatori intercomunali e dei coordinatori comunali, a cura sia dell'Istat, sia degli Uffici regionali di censimento.

Interventi di verifica della formazione dei rilevatori e di *training on the job* sono stati svolti dai coordinatori intercomunali nel corso delle ispezioni volte a fornire assistenza tecnica agli UCC durante lo svolgimento della rilevazione.

Le istruzioni al personale degli UCR, ai responsabili degli UCP e ai responsabili provinciali dei coordinatori intercomunali sono state effettuate da personale selezionato dall'Istat e da funzionari dell'Istituto.

Le istruzioni ai coordinatori intercomunali sono state trasmesse da personale appartenente all'Istat e agli UCR, nonché dai responsabili dei coordinatori intercomunali. A loro volta, i coordinatori intercomunali, coadiuvati da personale dell'Istat, hanno effettuato gli interventi di istruzione ai coordinatori comunali e ai rilevatori.

5. Il campo di osservazione e l'unità di rilevazione

Il campo di osservazione del Censimento dell'agricoltura ha considerato tutte le aziende agricole, forestali e zootecniche, di qualsiasi ampiezza e da chiunque condotte. Sono rientrate nel suddetto campo di osservazione anche:

- le aziende agricole degli istituti di ricerca, degli ospedali, delle cliniche, delle comunità religiose, degli istituti penitenziari e delle imprese industriali;
- gli allevamenti di tori e verri da riproduzione, gli allevamenti di cavalli, i centri di incubazione;
- le aziende agricole costituite da prati permanenti e/o pascoli condotti dalle amministrazioni comunali (terreni messi a disposizione, generalmente dietro corresponsione di un canone, per il pascolo di animali appartenenti ad altre aziende).

I terreni destinati ad alcuni usi particolari, se non compresi nella superficie totale di un'azienda agricola attiva, sono stati esclusi dal campo di osservazione del Censimento. Questa esclusione riguarda in particolare:

- i suoli edificabili o comunque non destinati ad uso agricolo;
- i parchi e i giardini ornamentali;
- i terreni completamente abbandonati;
- i piccoli orti familiari, generalmente annessi alle abitazioni, la cui produzione era destinata normalmente all'autoconsumo (salvo il caso in cui la persona che ne disponeva fosse conduttore di azienda agricola; in tal caso l'orto doveva essere considerato parte integrante dell'azienda stessa);
- i piccoli allevamenti a conduzione familiare, costituiti da uno o due capi di bestiame suino, ovino, caprino o da pochi animali di bassa corte (polli, tacchini, oche, conigli ecc.) utilizzati normalmente per autoconsumo (salvo il caso in cui la persona che ne disponeva fosse anche conduttore di azienda agricola; in tal caso questi allevamenti dovevano essere considerati parte integrante dell'azienda stessa).

Sono state inoltre escluse dal campo di osservazione le scuderie, i terreni per l'esercizio dei cavalli da corsa, gli allevamenti di cani, i centri di commercio del bestiame ed i macelli che non praticavano l'allevamento del bestiame. Gli allevamenti ittici (impianti di acquacoltura) sono rientrati nel campo di osservazione del Censimento solo se praticati nell'ambito di un'azienda agricola.

L'unità di rilevazione del Censimento è stata l'*azienda agricola, forestale e zootecnica*, definita come *l'unità tecnico-economica costituita da terreni, anche in appezzamenti non contigui, ed eventualmente da impianti ed attrezzature varie in cui si attua la produzione agraria, forestale o zootecnica ad opera di un conduttore, e cioè persona fisica, società od ente, che ne sopporta il rischio sia da solo (conduttore coltivatore o conduttore con salariati), sia in forma associata.*

Caratteri distintivi fondamentali di un'azienda agricola sono stati pertanto:

- l'utilizzazione dei terreni per la produzione agricola e/o forestale e/o zootecnica: tali terreni potevano essere costituiti da una o più particelle (contigue o no), situate nello stesso Comune oppure in Comuni diversi, anche non confinanti o vicini tra loro;
- la presenza di un conduttore, cioè di una persona fisica, società od ente che sopportava il rischio imprenditoriale connesso con l'attività economica dell'azienda.

Tra le aziende agricole sono state comprese anche quelle prive di terreno agrario ed in particolare:

- le aziende zootecniche nelle quali si allevava bestiame senza utilizzazione di terreno agrario (allevamenti intensivi di bovini, di suini, avicunicoli, ecc.);
- le aziende zootecniche nelle quali il bestiame veniva allevato utilizzando terreni pascolativi appartenenti a Comuni, ad altri enti pubblici od a privati, senza che i terreni potessero configurarsi come elementi costitutivi di dette aziende.

6. I criteri per l'individuazione delle aziende agricole

Le aziende agricole sono state individuate nel Comune, ed in particolare nel foglio di mappa catastale, in cui ricadeva il centro aziendale o, in mancanza di esso, la maggior parte delle particelle catastali costituenti la superficie totale aziendale. Ne consegue che le aziende agricole, i cui terreni erano situati in due o più fogli di mappa catastali dello stesso Comune oppure in due o più Comuni, sono state rilevate dal Comune ove era situato il centro aziendale e, quindi, indicate nel relativo foglio di mappa catastale. Pertanto, il luogo dove era ubicata l'abitazione del conduttore, se non coincidente con il centro aziendale, non ha costituito elemento per l'individuazione di un'azienda agricola, né per l'attribuzione dell'azienda stessa ad un determinato foglio di mappa.

Per *centro aziendale* s'intende il complesso dei fabbricati situati nei terreni dell'azienda agricola e connessi alla sua attività produttiva. Il centro aziendale, in molti casi, comprende le abitazioni del

conduttore e dell'altra manodopera impiegata nei lavori agricoli aziendali, i ricoveri per animali, i locali per l'immagazzinamento dei prodotti (magazzini, sili da foraggio, fienili, ecc.) e quelli per il deposito di macchine ed attrezzi di uso agricolo.

Le aziende pastorali con greggi transumanti, nel caso in cui il conduttore disponeva anche di terreno agrario, sono state individuate nel Comune e foglio di mappa catastale nel quale ricadeva il centro aziendale o la maggior parte delle particelle costituenti la superficie totale aziendale. Se, invece, tali aziende erano prive di terreno agrario (esclusivamente zootecniche), sono state individuate nel Comune e foglio di mappa catastale nel quale erano situati i ricoveri di proprietà dell'azienda; oppure, se l'azienda non possedeva ricoveri propri, nel Comune dove il gregge era stato ricoverato per la maggior parte dell'anno; oppure, se quest'ultimo criterio fosse risultato di difficile adozione, nel Comune dove il gregge si trovava alla data di riferimento del Censimento.

Ai fini del censimento, per individuare le aziende agricole si è fatto riferimento ai conduttori e non ai proprietari o intestatari dei terreni, in quanto:

- il proprietario o intestatario dei terreni non è necessariamente conduttore di azienda agricola, termine con il quale si intende la persona fisica, società o ente, che, in quanto responsabile giuridico ed economico, sopporta il rischio della gestione aziendale, indipendentemente dal titolo di possesso dei terreni;
- i terreni di proprietà o intestati a soggetti diversi possono essere condotti da un'unica azienda agricola.

I censimenti generali del 2000-01 prevedono di incrementare in misura significativa il dettaglio territoriale disponibile nella georeferenziazione dei dati, con l'obiettivo di potenziare la capacità informativa dei dati raccolti. In particolare, Il 5° Censimento generale dell'agricoltura, che copre con il suo campo di osservazione il territorio extraurbano, ha adottato per la prima volta come livello minimo di aggregazione dei dati il foglio di mappa catastale, che ha il vantaggio di essere un riferimento facilmente individuabile sia per i rispondenti che per gli utenti finali e corrisponde ad un livello di dettaglio ottimale, ad esempio, per le esigenze di analisi della pianificazione territoriale. La disponibilità dei dati elementari aggregati per foglio di mappa consentirà di ottenere proiezioni cartografiche molto accurate dei risultati censuari: dalla semplice localizzazione delle aziende agricole e dei relativi terreni a mappe tematiche sull'utilizzazione del suolo e sulla distribuzione delle caratteristiche strutturali e tipologiche delle aziende.

7. Il questionario di rilevazione

Nella progettazione del questionario di azienda si è tenuto conto di esigenze diverse: la domanda di informazioni da parte dell'utenza; l'obbligo di rispondere alle esigenze internazionali (FAO e UE) secondo un prestabilito elenco di caratteristiche da rilevare; l'esigenza di mantenere la confrontabilità dei risultati con quelli delle precedenti rilevazioni censuarie; la necessità di indagare fenomeni attuali di interesse nazionale e locale; la limitazione degli oneri di risposta per i rilevatori, e, soprattutto, per le aziende stesse.

Il questionario di rilevazione adottato per il 5° Censimento generale dell'agricoltura ha rappresentato una soluzione di equilibrio tra queste esigenze. Una volta assicurata la sua corrispondenza al quadro informativo richiesto dai regolamenti europei, esso è stato redatto apportando integrazioni finalizzate a rispondere alle molteplici esigenze informative nazionali e locali.

Il compito di definire i contenuti rispondenti a tali esigenze è stato affidato ad una apposita sottocommissione nell'ambito della Commissione di studio avente l'incarico di formulare proposte in merito agli aspetti organizzativi, metodologici e tecnici per il 5° Censimento generale dell'agricoltura. Le attività svolte al riguardo nel corso di circa un anno hanno consentito l'approntamento di un questionario di azienda, che, oltre a consentire una soddisfacente comparabilità dei risultati nel tempo,

ha esteso le informazioni su fenomeni maggiormente esplicativi della nuova realtà agricola. In esso sono stati mantenuti molti dei quesiti già rilevati nel 1990, compresi quelli relativi alla viticoltura, ed inserite alcune interessanti novità.

In particolare, i nuovi quesiti hanno riguardato:

- la ulteriore suddivisione della superficie aziendale secondo il titolo di possesso dei terreni: proprietà, affitto (Legge 203/82) e uso gratuito;
- una maggiore articolazione della forma giuridica delle aziende (persona fisica, società, cooperativa, associazione di produttori, Ente pubblico);
- più specifiche informazioni sulla tenuta della contabilità aziendale;
- la rilevazione della superficie utilizzata per attività extragricole (turismo, sport, ecc.);
- la capacità lavorativa oraria degli impianti per la lavorazione e/o trasformazione in azienda dei prodotti delle coltivazioni;
- la consistenza degli "altri" allevamenti, la produzione del latte distinta per specie, l'impiego del latte munto e i prodotti ottenuti dalla lavorazione del latte in azienda;
- riguardo al lavoro aziendale, la posizione nella professione dei componenti la famiglia del conduttore e la distinzione della "altra manodopera aziendale" tra operai e dirigenti e impiegati, nonché la loro distinzione per genere;
- alcune informazioni sulle pratiche colturali e sui sistemi utilizzati per la fertilizzazione dei terreni;
- le produzioni di qualità, sia vegetali che zootecniche.

8. Epoca di riferimento dei dati

Fanno riferimento all'annata agraria 1° novembre 1999 – 31 ottobre 2000 i dati relativi a: vendita dei prodotti dell'azienda; contabilità; utilizzazione dei terreni; lavoro; mezzi meccanici; contoterzismo; attrezzature informatiche; rapporti con l'esterno.

Fanno riferimento alla data del 22 ottobre 2000 i dati relativi a: forma di conduzione; forma giuridica; credito agrario; adesione ad organismi associativi economici; parchi ed aree protette; ricoveri; superficie totale; superficie agricola utilizzata; consistenza degli allevamenti; fabbricati ed abitazioni.

La condizione professionale del conduttore, dei familiari, dei parenti e del capo azienda si riferisce a quella posseduta nella settimana precedente il 22 ottobre 2000. Fanno riferimento all'anno solare 2000 i dati relativi alla produzione del latte.

9. L'aggiornamento degli elenchi comunali delle aziende agricole

Sul piano tecnico-metodologico, il problema di maggior rilevanza nell'esecuzione di un censimento generale dell'agricoltura è connesso con l'identificazione delle aziende e con l'obiettivo di massimizzare il grado di copertura della rilevazione, dato il notevole riflesso che tale operazione riveste nel dimensionamento numerico del collettivo di osservazione.

Le operazioni di aggiornamento si sono articolate nelle seguenti fasi:

- produzione dell'elenco delle aziende agricole, forestali e zootecniche, risultanti nello schedario Istat e dell'elenco dei soggetti risultanti in archivi e/o registri di fonte amministrativa e non individuati tra i conduttori delle aziende agricole, forestali e zootecniche dello schedario Istat
- individuazione delle aziende agricole, forestali e zootecniche "ancora esistenti", "non più esistenti" e "di nuova costituzione" (rispetto all'elenco, basato sul Censimento del 1990);
- per ciascuna azienda agricola risultante negli elenchi come "ancora esistente" o "di nuova costituzione", indicazione dell'ubicazione del centro aziendale o, in assenza di esso, della località dove ricadeva il maggior numero di particelle dei terreni costituenti l'azienda agricola. Tale località

poteva essere distinta dal domicilio del conduttore, ove quest'ultimo non coincidesse con l'ubicazione del centro aziendale. Per le aziende "ancora esistenti" dovevano essere verificati, modificati ed eventualmente integrati i dati personalizzati a cura dell'Istat;

- per ciascuna azienda agricola "ancora esistente" o "di nuova costituzione", indicazione delle superfici ricadenti nel Comune, distintamente per i terreni situati nello stesso foglio di mappa catastale del centro aziendale e per quelli ricadenti in altri fogli di mappa dello stesso Comune o di altri Comuni, con la specificazione, per ciascuna azienda, del numero complessivo delle particelle catastali che ne costituivano la superficie. Per le aziende prive di terreno agrario (esclusivamente zootecniche) si doveva indicare il Comune e il foglio di mappa catastale ove erano situati i ricoveri di proprietà dell'azienda; oppure, se l'azienda non possedeva ricoveri propri, il Comune dove erano ricoverati i capi di bestiame per la maggior parte dell'anno; oppure, se quest'ultimo criterio risultava di difficile adozione, il Comune dove gli allevamenti si trovavano al momento della verifica effettuata per l'aggiornamento;
- scambi di informazioni tra Comuni sulle superfici di aziende con parte dei terreni localizzati in Comuni diversi;
- compilazione dei riepiloghi delle superfici di foglio di mappa catastale e comunali e verifica del grado di copertura raggiunto.

Per agevolare i compiti degli Uffici comunali, l'Istat ha fornito a ciascuno di essi un apposito Manuale contenente il piano completo dell'aggiornamento con le istruzioni da seguire per le diverse operazioni da effettuare. Inoltre l'Istat ha inviato a ciascun Comune un CD multimediale con finalità di comunicazione generale sui censimenti 2000 – 2001, unitamente ad un apposito *software*, le cui procedure hanno consentito la compilazione automatica di alcuni modelli man mano che il Comune procedeva alle previste operazioni di aggiornamento degli elenchi.

Alle operazioni di aggiornamento hanno contribuito l'Istat, i Comuni e le Camere di Commercio, ciascuno con ruoli e compiti ben definiti.

Prima di avviare le operazioni di aggiornamento l'Istat ha effettuato un preliminare processo di integrazione e/o sovrapposizione dei dati anagrafici e strutturali contenuti nei principali archivi amministrativi di interesse agricolo, ha predisposto la metodologia, sviluppato le procedure informatiche di acquisizione e trattamento delle informazioni aggiornate, prodotto il materiale per l'aggiornamento stesso su supporto cartaceo ed informatico, nonché sottoposto a verifica di fattibilità tutte le modalità tecniche ed organizzative dell'operazione.

In particolare l'aggiornamento delle liste si è basato su una verifica preliminare dell'archivio censuario riferito al 1990, svolta mediante l'uso di archivi anagrafici delle aziende aggiornati al 1997 e al 1998 e provenienti dal Sistema informativo agricolo nazionale (SIAN), dall'anagrafe tributaria del Ministero delle Finanze, dal registro delle imprese agricole tenuto presso le Camere di Commercio e dall'archivio residente presso l'AIMA (attualmente AGEA). Tale operazione di aggiornamento e di "incrocio" tra archivi (analoga a quella posta alla base dell'Archivio statistico delle imprese attive, ASIA) è stata estremamente complessa, in quanto il Censimento del 1990 non aveva rilevato il codice fiscale delle aziende agricole (o dei relativi conduttori). Di conseguenza, per effettuare le verifiche sono state utilizzate altre "chiavi", quali la localizzazione e la denominazione dell'azienda, tutti elementi certamente meno sicuri del codice identificativo.²

L'analisi integrata degli archivi sopra menzionati³ ha consentito di "rintracciare" circa 1.400.000 aziende censite nel 1990, informazione questa che è stata fornita ai Comuni per rendere più agevole il loro lavoro di aggiornamento degli elenchi. D'altra parte, i Comuni hanno ricevuto anche un elenco di

² Per essere trattato in modo efficace, l'archivio del 1990 e gli archivi integrativi sono stati preliminarmente sottoposti ad una "normalizzazione", cioè ad un trattamento statistico finalizzato ad assicurare che i caratteri in essi contenuti fossero resi omogenei e confrontabili tra loro.

³ L'operazione di *linkage* tra i diversi archivi, su cui si baserà anche in futuro la costruzione e l'aggiornamento annuale dell'Archivio statistico delle aziende e delle imprese agricole (ASAIA) ha costituito, naturalmente, solo il primo passo del lavoro, cui sono seguite approfondite analisi di carattere statistico volte all'individuazione dei soggetti effettivamente titolari di un'attività agricola rientrante nel campo di osservazione del censimento.

circa 1.800.000 altri soggetti presenti negli archivi amministrativi, per i quali è stato impossibile procedere all'abbinamento automatico e preventivo con le unità contenute nell'archivio censuario del 1990. In alcuni casi si è trattato effettivamente di nuove aziende, ma in molti altri il mancato abbinamento è dipeso unicamente dalla assenza del codice identificativo nell'archivio del 1990.

L'operazione di aggiornamento è poi proseguita sul territorio a cura dei Comuni. Anche le Camere di Commercio, attraverso i propri Uffici di statistica, hanno partecipato all'operazione, svolgendo attività di coordinamento e monitoraggio in collegamento telematico con l'Istat.

Le modalità tecniche ed operative da seguire per l'aggiornamento sono state descritte in un apposito fascicolo contenente il Piano completo delle operazioni.

Con la circolare n.38 del 15 ottobre 1999 prot. 10465, sono stati disposti i criteri e le modalità per la costituzione degli Uffici di censimento comunali e provinciali, precisandone compiti e funzioni per l'aggiornamento.

Entro il mese di giugno 2000, tutti i Comuni, ad eccezione di pochi per i quali si è reso necessario prorogare la scadenza al mese di agosto, hanno trasmesso all'Istat tutto il materiale su supporto informatico e cartaceo. Il materiale pervenuto soltanto su supporto cartaceo, dopo i necessari controlli quantitativi e qualitativi presso l'Istat, è stato sottoposto a registrazione *in service*. Appena registrato, il materiale è stato elaborato al pari di quello pervenuto su supporto informatico, in modo da ottenere gli elenchi definitivi comunali, per foglio di mappa catastale. Questo ha costituito l'area di riferimento da assegnare successivamente a ciascun rilevatore per la raccolta dei dati mediante somministrazione del questionario aziendale.

I file contenenti i dati identificativi dei conduttori, integrati con quello di superficie totale dell'azienda, da inviare ai Comuni come elenchi definitivi, sono stati approntati dall'Istat nel periodo luglio - settembre 2000 e sono stati utilizzati anche per la personalizzazione dei questionari di rilevazione.

10. Le indagini pilota pre-censuarie

Al fine di risolvere le problematiche relative alla localizzazione delle aziende agricole e dei loro terreni, all'aggiornamento delle liste comunali di aziende, nonché alla messa a punto degli strumenti di rilevazione, sono state realizzate nel periodo pre-censuario tre indagini pilota:

1. *localizzazione e georeferenziazione dei terreni aziendali*: l'indagine è stata effettuata nel periodo novembre 1998 – gennaio 1999 per verificare le difficoltà incontrate dai Comuni nell'individuare le aziende agricole e nel localizzare i loro terreni. Hanno partecipato volontariamente 10 Comuni in totale; in particolare, 3 Comuni delle Marche, 5 dell'Emilia-Romagna e 2 della Toscana. Con questa indagine è stata verificata anche la possibilità di utilizzare, per la prima volta nel settore delle statistiche agricole, la documentazione catastale. Il materiale di base per l'esecuzione dell'indagine pilota (elenchi delle aziende agricole e dei soggetti da rilevare) è stato fornito dall'Istat) mentre la documentazione catastale è stata acquisita dai Comuni interessati all'indagine. Per agevolare il compito ai Comuni partecipanti l'Istat ha redatto un apposito manuale di istruzioni.
2. *aggiornamento dell'archivio Istat delle aziende agricole*: questa seconda indagine pilota è stata effettuata nel periodo aprile – maggio 1999 al fine di valutare la fattibilità delle operazioni di individuazione delle aziende agricole finalizzata all'aggiornamento degli elenchi. Ad essa hanno partecipato gli stessi Comuni già coinvolti nella prima indagine pilota, integrati da altri 22 in modo da rispettare criteri di rappresentatività per grandi circoscrizioni territoriali.

La metodologia seguita per questa seconda indagine pilota è stata simile a quella adottata per la prima. Tuttavia, tenuto conto che un aggiornamento esaustivo degli elenchi non può essere realizzato se non a seguito di un accurato e completo scambio di informazioni tra Comuni confinanti, tra i 30 sono stati scelti 2 Comuni "nucleo" con i rispettivi Comuni "satelliti" in numero di

8. In termini di numero di aziende agricole da aggiornare con l'indagine pilota, la selezione ha riguardato 5 Comuni con un numero consistente di aziende censite nel 1990 (Comuni "grandi" con oltre 1.000 aziende), 7 altri di "media dimensione" (500 - 1.000 aziende) e 20 di "piccola dimensione" (meno di 500 aziende).

Per i Comuni di grande e media dimensione l'indagine ha consentito di sperimentare le diverse modalità di assunzione delle informazioni dal conduttore, di verificare l'utilizzazione della cartografia più opportuna e di valutare le difficoltà inerenti la localizzazione dei terreni aziendali, nonché i tempi di esecuzione dell'operazione. Per 20 Comuni non erano previsti scambi di informazioni con i Comuni limitrofi, per i 2 Comuni "nucleo" sono state effettuate tutte le fasi dell'operazione di aggiornamento, sino alla completa verifica del grado di copertura raggiunto. Gli 8 Comuni "satelliti", infine, hanno proceduto all'aggiornamento degli elenchi di loro competenza, all'individuazione ed attribuzione delle aziende agricole e dei relativi terreni ai rispettivi fogli di mappa catastali ed allo scambio di informazioni con il corrispondente Comune "nucleo".

Anche per questa seconda indagine l'Istat ha approntato tutto il materiale di base su supporto cartaceo ed informatico, nonché la redazione di un apposito fascicolo di istruzioni.

3. *controllo della qualità degli elenchi aziendali e test del questionario di azienda agricola*: allo scopo di completare le attività preparatorie del Censimento, nel mese di maggio 2000 è stata condotta la terza indagine pilota, finalizzata a valutare le caratteristiche del questionario di rilevazione ed a verificare la qualità degli elenchi aziendali approntati con l'aggiornamento dell'archivio Istat. La rilevazione è stata affidata agli Uffici regionali di censimento (UCR). Essa ha riguardato circa 2.700 unità dislocate in 43 Comuni. Per l'esecuzione dell'indagine pilota gli UCR si sono avvalsi di proprio personale dipendente.

Sono stati utilizzati due modelli: il primo (Mod. ISTAT SME1) per stabilire l'appartenenza dell'unità oggetto dell'indagine pilota al campo di osservazione del Censimento; il secondo che riproduceva il questionario di azienda agricola (Mod. ISTAT CEAGR1) da somministrare alle unità risultate appartenenti al campo di osservazione a seguito dell'accertamento effettuato dal rilevatore.

Alla fine dell'intervista il rilevatore ha redatto per ciascuna azienda agricola intervistata un rapporto (Mod. ISTAT CEAGR RIL1), nel quale è stato precisato il grado di difficoltà riscontrato nella compilazione del questionario di azienda, il tempo di durata dell'intervista e la completezza e chiarezza delle istruzioni predisposte dall'Istat e delle definizioni adottate.

11. Le operazioni preliminari della rete di rilevazione

Preliminarmente alla raccolta dei dati presso i conduttori d'azienda, l'Istat ha fornito a ciascun Comune il materiale necessario allo svolgimento della rilevazione censuaria ed in particolare:

- a) l'elenco delle aziende agricole da intervistare (Mod. ISTAT CEAGR 201), nel quale sono state riportate le aziende individuate con l'aggiornamento degli archivi statistici ed amministrativi, distinte per foglio di mappa catastale;
- b) elenchi aggiuntivi contenenti le indicazioni sui conduttori domiciliati in luogo diverso dall'ubicazione del centro aziendale;
- c) i questionari di azienda agricola (Mod. ISTAT CEAGR 1) in bianco, secondo il numero delle aziende da censire, integrato da una congrua scorta;
- d) le etichette autoadesive con la pre stampa dei caratteri identificativi dei conduttori ai quali somministrare il questionario per le aziende agricole individuate in fase di aggiornamento; per le eventuali aziende nuove (o non identificate nel corso dell'aggiornamento) sono state fornite etichette in bianco, le quali contenevano soltanto i codici e le denominazioni della Provincia e del Comune ed un apposito codice di azienda;

- e) un congruo numero di copie del manuale di istruzioni per la rilevazione, contenente le definizioni, le modalità tecnico-operative e le disposizioni per la raccolta dei dati;
- f) un congruo numero di CD-rom per la formazione dei rilevatori;
- g) il materiale e i modelli accessori da utilizzare per lo svolgimento delle operazioni e per la spedizione del materiale censuario, al termine delle operazioni stesse.

Sempre nel periodo precedente la rilevazione, gli UCC hanno svolto alcune operazioni preparatorie, come la predisposizione del materiale per ciascun rilevatore e la definizione degli "itinerari di sezione" per il rilevatori. Di particolare rilievo, in tale ambito, sono stati i casi in cui vi era differenza tra l'ubicazione dell'azienda e il domicilio del conduttore. Al fine di agevolare gli UCC nella rilevazione di queste aziende, l'Istat ha trasmesso agli UCC, su supporto informatico, la lista dei "conduttori con domicilio in Comune diverso da quello di rilevazione".

Inoltre, per agevolare il compito dei rilevatori e dei rispondenti, molti Comuni hanno fornito a ciascun rilevatore una copia del foglio di mappa catastale di competenza, unitamente ad una copia del quadro di unione dei fogli di mappa in cui si ripartisce il territorio comunale. Ciò ha consentito al rilevatore di individuare più facilmente l'ubicazione delle aziende e la distribuzione dei loro terreni sul territorio. In questo modo si è anche agevolato il rispondente nella collocazione delle diverse attività aziendali in ciascun foglio di mappa.

12. Le attività di raccolta dei dati

All'inizio del mese di ottobre 2000 gli UCC hanno ricevuto il materiale necessario allo svolgimento della rilevazione censuaria. A partire dal 23 ottobre 2000, i rilevatori hanno condotto personalmente le interviste con i conduttori delle aziende agricole secondo un calendario programmato sulle seguenti scadenze di conclusione della rilevazione sul campo: 22 novembre 2000 per i Comuni con meno di 100 aziende da censire e 31 dicembre 2000 per i Comuni con 100 o più aziende da censire.

La concentrazione dei tempi previsti per la raccolta dei dati in circa 60 giorni lavorativi ha richiesto l'impiego di più personale rispetto al precedente censimento.

La revisione dei questionari di rilevazione da parte dei coordinatori comunali è stata effettuata, di norma, giornalmente presso l'UCC, subordinatamente alla consegna quotidiana dei questionari compilati da parte dei rilevatori. L'attività di revisione si è svolta nel periodo dal 23 ottobre 2000 al 12 gennaio 2001, anche con l'ausilio dei coordinatori intercomunali, i quali hanno visitato periodicamente gli UCC, così da risolvere eventuali dubbi ed offrire assistenza tecnica alla rilevazione.

A questo stesso scopo l'Istat ha attivato durante il periodo della rilevazione censuaria due numeri verdi di *help-desk* delle operazioni di raccolta dei dati destinati uno agli operatori istituzionali della rete censuaria e l'altro ai rispondenti.

Il primo è stato gestito dagli Uffici regionali dell'Istat, mentre il secondo è stato affidato ad un *call center* specializzato che ha operato sull'intero territorio nazionale. In entrambi i casi, comunque, l'Istat ha provveduto a predisporre preliminarmente un numero molto consistente di risposte a fattispecie di quesiti (oltre 700 per il primo e più di 35 per il secondo), opportunamente ripartiti nell'ambito di tre differenti tipologie (amministrativa, metodologica e tecnico-informatica). Il ricorso a tali numeri verdi è stato consistente: a quello destinato agli operatori di censimento sono pervenute 6.416 chiamate, di cui 4.235 da parte degli UCC, a quello destinato agli altri soggetti sono pervenute 4.233 chiamate.

Non appena revisionati tutti i questionari di azienda compilati dai rilevatori, gli UCC hanno provveduto alla redazione dei prospetti riepilogativi contenenti i dati relativi alle principali variabili rilevate a livello di foglio di mappa (Mod. ISTAT RIEP 1). Man mano che la compilazione dei prospetti riepilogativi è stata terminata, e comunque entro febbraio 2001, l'UCC ha provveduto a riepilogare tali prospetti a livello comunale, compilando l'apposito modello predisposto dall'Istat (Mod. ISTAT RIEP 2) che è stato inviato all'UCP competente per territorio. I modelli riepilogativi per Comune hanno

consentito all'Istat di elaborare e diffondere alcuni risultati preliminari l'8 marzo 2001 e quelli provvisori il 20 giugno 2001.

La verifica del buon andamento delle operazioni censuarie è stata svolta attraverso un sistema di monitoraggio basato su rapporti periodici inoltrati dagli UCC agli UCP. Tali rapporti sono stati immessi da questi ultimi nella rete telematica appositamente predisposta e sono stati resi disponibili in tempo reale agli uffici di censimento regionali (UCR) ed all'Istat. Più in dettaglio, il monitoraggio ha previsto le seguenti attività:

- a) gli uffici di censimento comunali:
 - hanno comunicato al competente UCP l'inizio della raccolta dei dati;
 - in funzione della numerosità aziendale di competenza, hanno inviato via fax o per via telematica, al competente UCP l'apposito modello con la comunicazione del numero dei questionari compilati, evidenziando anche il numero delle aziende viticole e zootecniche;
 - al termine della raccolta dei dati hanno trasmesso all'UCP gli appositi modelli, nei quali sono stati indicati, tra l'altro, il numero definitivo delle aziende censite, il numero delle aziende per le quali non è stato possibile condurre l'intervista, il numero delle aziende viticole e zootecniche, queste ultime distinte per gli allevamenti bovini, suini, ovini ed altri tipi, alcuni ulteriori dati riassuntivi a livello comunale;
- b) i responsabili provinciali dei coordinatori intercomunali: hanno inoltrato all'UCP e all'UCR competenti per territorio, mediamente ogni 14 giorni, un rapporto sull'attività svolta dai coordinatori intercomunali di propria competenza, compilando l'apposito modello predisposto dall'Istat; tale modello ha fornito per ogni coordinatore intercomunale il numero delle visite effettuate presso ciascun Comune di competenza, il numero dei questionari revisionati unitamente ai rilevatori e ai coordinatori comunali, il grado di difficoltà riscontrato dai rilevatori nella compilazione delle diverse sezioni dei questionari di rilevazione, nonché i problemi eventualmente riscontrati nell'attività dei Comuni;
- c) gli Uffici di censimento provinciali: hanno provveduto all'inserimento nella rete Internet delle informazioni ricevute dagli UCC e dai responsabili dei coordinatori intercomunali, impegnandosi tempestivamente a risolvere i problemi che emergevano dal monitoraggio;
- d) gli Uffici di censimento regionali: hanno riepilogato a livello regionale le informazioni ricevute dagli Uffici di censimento provinciali, utilizzando i prospetti appositamente predisposti dall'Istat, trasmettendoli per via telematica all'Istat ed alla competente Commissione tecnica regionale; essi sono, inoltre, intervenuti tempestivamente per la risoluzione dei problemi evidenziati dal monitoraggio, collaborando strettamente con gli UCP e gli Uffici regionali dell'Istat.

Il monitoraggio telematico è stato svolto utilizzando la rete Internet come struttura di trasmissione, limitando però l'accesso alle aree di monitoraggio ai soli soggetti autorizzati. In questo modo è stato possibile assicurare in tempo reale la condivisione delle informazioni relative allo stato di avanzamento delle operazioni censuarie tra tutti i soggetti della rete territoriale.

Al termine delle operazioni di rilevazione, gli UCC hanno confezionato tutto il materiale utilizzato per la raccolta dei dati, secondo le istruzioni trasmesse dall'Istat. Anche le operazioni di trasmissione del materiale sono state monitorate mediante apposite comunicazioni veicolate dalla rete telematica.

13. La registrazione controllata

La registrazione dei dati su supporto informatico è stata eseguita presso 6 centri distribuiti sul territorio nazionale. Tale attività è stata svolta dai centri applicando piani di registrazione controllata predisposti secondo norme tecniche, operative e di sicurezza stabilite dall'Istat che ha provveduto anche a verificarne l'applicazione. Ciò ha consentito di garantire la completa omogeneità tra le operazioni effettuate dai diversi centri.

Le regole di registrazione dei dati sono state impostate in modo da garantire la maggiore conformità possibile tra le informazioni memorizzate sul supporto informatico ed il questionario cartaceo. Inoltre, nel *software* di registrazione dei dati sono state introdotte alcune regole di incompatibilità con lo scopo di evidenziare particolari incongruenze. Compito dell'operatore è stato di verificare se l'errore segnalato fosse dovuto ad una errata digitazione oppure ad una errata compilazione del questionario. Nel primo caso l'operatore era tenuto a correggere l'errore introdotto; nel secondo, invece, doveva confermare la registrazione effettuata e segnalare la situazione anomala, secondo una opportuna sintassi, su un file di errori che è stato consegnato all'Istat insieme ai dati registrati.

I supporti informatici contenenti i dati registrati per ciascuna Provincia sono stati sottoposti dall'Istat ad una serie di controlli tecnici a campione che hanno garantito il rispetto degli standard di qualità della registrazione effettuata. In questo modo i livelli accertati di errore nella registrazione non hanno superato le soglie prestabilite per la validità dell'operazione.

La registrazione era stata inizialmente fissata nel periodo maggio - settembre 2001; tuttavia, alcune difficoltà tecniche riscontrate presso alcuni centri non hanno consentito il pieno rispetto della tempistica inizialmente predisposta, ritardando così la disponibilità presso l'Istat dei dati registrati per alcune Regioni.

14. Il trattamento informatico dei dati

Espletati i necessari controlli amministrativi e tecnici dei dati contenuti sul supporto informatico provinciale, i record registrati sono stati sottoposti ad un programma di controllo (piano di incompatibilità) che prevedeva l'imposizione automatica, sotto determinate condizioni, di notizie mancanti e la correzione di notizie registrate nei casi di accertata incongruenza.

Il controllo automatico dei dati qualitativi (mutabili) è stato effettuato con tabelle decisionali a doppia o multipla entrata (adottando come criteri di base le definizioni censuarie dei singoli quesiti) e con tabelle di correzione che, secondo combinazioni di risposte non compatibili, prevedevano quale risposta si dovesse ritenere non fondamentale e consentivano l'imposizione della relativa correzione. In caso di combinazioni di tre o più risposte incompatibili, si è corretto il minor numero di risposte necessarie a ristabilire la compatibilità tra esse.

Tabelle decisionali e di correzione per area geografica sono state impostate per quelle coltivazioni la cui presenza è limitata solo in aree geoclimatiche definite. Il controllo automatico dei dati quantitativi (variabili) è stato effettuato con i metodi dell'operatore logico e della funzione di controllo.

Per numerose variabili del questionario di azienda è stata verificata la relazione dell'operatore uguaglianza o disuguaglianza (maggiore o minore). Ad esempio, la superficie irrigata di una coltivazione non può essere superiore alla superficie complessiva della coltivazione stessa, la quantità di latte trasformato deve essere minore o uguale alla quantità di latte munto, e così via.

Maggiormente applicata è stata la funzione di controllo, considerato l'elevato numero di variabili soggette a quadratura con la funzione "addizione". Ad esempio, la somma delle singole superfici deve essere uguale alla superficie totale aziendale; la somma del numero dei capi delle singole categorie di bestiame bovino deve essere uguale al numero totale di capi bovini, e così via.

Inoltre, le risposte ai quesiti del questionario sono in prevalenza non obbligatorie. Ove però sono risultate presenti una o più risposte non obbligatorie, ciò ha implicato il controllo di presenza di risposta ad altro quesito.

Una volta verificata l'esistenza della condizione di errore, è stato automaticamente corretto il campo del *record* relativo al quesito affetto da errore. Nel caso di controlli tra più campi appartenenti allo stesso *record* o a *record* diversi relativi ad uno stesso questionario, sono stati scelti uno o più campi come fondamentali ed i rimanenti campi sono stati oggetto di correzione.

La procedura descritta ha permesso di ottenere come risultato una sufficiente minimizzazione della differenza tra i dati aggregati osservati e i dati aggregati reali.

Dal supporto informatico così ottenuto sono state elaborate delle tavole di controllo contenenti i principali caratteri delle aziende agricole rilevati con il questionario di azienda ed i possibili confronti con quelli del precedente Censimento del 1990, secondo i livelli territoriali previsti.

Un'analisi approfondita dei dati contenuti nelle tavole suddette ha consentito l'individuazione di "aziende anomale" (aventi cioè delle caratteristiche sostanzialmente diverse rispetto a quelle desumibili anche da altre fonti) da sottoporre ad ulteriori controlli ed eventuali correzioni parametriche o interattive.

Dopo l'ultimazione delle precedenti fasi di controllo critico e di analisi dei dati, si è proceduto alla costruzione di una struttura, tipo *data warehouse*, per la costruzione delle tavole statistiche. Tale struttura prevede la trasposizione dei dati dalla forma tipo "questionario" ad una forma più idonea per l'interrogazione dei microdati (Tabelle dei fatti).

I dati, infatti, presentavano una struttura studiata per fornire il massimo della *performance* in fase di inserimento, *check* e controllo. Detta struttura è del tutto inadatta per la produzione veloce di tavole statistiche e per l'analisi; a tal proposito si è resa necessaria la creazione di 21 tabelle dei fatti che aggregano settorialmente e per argomenti i dati di rilevazione, riclassificando ove necessario le voci e aggregando per classi e settori previsti dal piano di diffusione. Queste tabelle hanno alimentato tutti i processi di creazione dei volumi cartacei, della stampa su richiesta (*Print on demand*) e della produzione delle tavole sul *web*.

Le tabelle dei fatti sono le fonti che alimentano ulteriori strutture di dati (*datamart*) più sintetiche (a livello di Comune) che vengono poi date in *input* alle procedure informatiche preposte alla consultazione libera.

Sui *datamart* tutti i dati "sensibili" (a norma della Legge 675 a tutela della *privacy*) sono stati oscurati, al fine di preservare il segreto statistico. Gli elaborati prodotti sono stati realizzati parametrizzando il livello territoriale, in modo da produrre agevolmente le tavole a livello provinciale, regionale e nazionale.

15. Il piano di diffusione dei risultati

Tenuto conto del Protocollo di intesa tra Istat e Conferenza dei Presidenti delle Regioni e di quanto previsto dall'articolo 17 del regolamento di esecuzione del Censimento l'Istat ha fornito agli Uffici di statistica delle Regioni che ne hanno fatto richiesta i file dei dati definitivi, privi dei caratteri anagrafici, relativi alle singole unità di rilevazione per il territorio di rispettiva competenza. Ciò ha permesso di programmare la diffusione dei dati secondo modalità articolate nei tempi, negli strumenti e nei contenuti. In particolare, i dati provvisori del Censimento sono stati diffusi dall'Istat in due occasioni. Con la prima l'Istat ha diffuso l'8 marzo 2001 una "Statistica in breve" con alcuni dati preliminari relativi al numero complessivo di aziende agricole ed alla loro distribuzione per Regione. Successivamente l'Istat ha prodotto una seconda "Statistica in breve", che ha diffuso il 20 giugno 2001, con i dati provvisori a livello nazionale e regionale riferiti al numero delle aziende con e senza superficie agricola utilizzata (SAU), secondo le principali forme di utilizzazione dei terreni, e con allevamenti, secondo le principali specie di bestiame. Anche diverse Regioni hanno curato in proprio la diffusione dei dati provvisori ad un maggior livello di dettaglio a partire dal mese di giugno 2001.

Il piano di diffusione dei dati definitivi a livello regionale è stato concordato dall'Istat con il Centro Interregionale per il sistema informativo ed il sistema statistico (CISIS) ed è stato messo in atto secondo criteri organizzativi comuni. A partire dal 14 giugno 2002 sono state effettuate conferenze stampa organizzate congiuntamente dall'Istat e dai singoli Uffici di statistica delle Regioni, durante le quali sono stati presentati i risultati definitivi fino a livello comunale riguardanti le principali

caratteristiche strutturali delle aziende agricole. I principali dati sono stati anche esposti sui siti Internet dell'Istat e delle Regioni interessate insieme a prime note di commento.

Il piano di pubblicazione dei risultati definitivi del 5° Censimento generale dell'agricoltura è stato predisposto dall'Istat secondo un'articolazione che distingue tra livelli territoriali di riferimento e contenuti caratterizzanti. Le pubblicazioni sono così articolate:

A. Pubblicazioni generali

1. *“Caratteristiche strutturali delle aziende agricole”*
 - a) Fascicolo nazionale
 - b) Fascicoli regionali
 - c) Fascicoli provinciali
2. *“Caratteristiche tipologiche delle aziende agricole”*
 - a) Fascicolo nazionale
 - b) Fascicoli regionali
 - c) *I censimenti agricoli in Italia dal 1961 al 2000*
3. Organizzazione e atti del 5° Censimento generale dell'agricoltura

B. Pubblicazioni tematiche

1. La coltivazione della vite in Italia
volume 1 – *“Caratteristiche generali”*
volume 2 – *“Vitigni”*
2. Le aziende familiari
3. Le imprese agricole
4. I giovani in agricoltura
5. L'uso del suolo (le coltivazioni)
6. La zootecnia (gli allevamenti)
7. Le infrastrutture aziendali (gli impianti, i fabbricati rurali ed i mezzi meccanici agricoli)
8. La donna in agricoltura

Tutti i volumi previsti dal piano di pubblicazione sono resi disponibili anche sul sito Internet dell'Istat. Inoltre, viene reso disponibile agli utenti un *data warehouse* specializzato.

C. Data Warehouse

Al termine del processo di *check* e controllo, i dati memorizzati su *database* relazionale sono stati normalizzati e trattati secondo le regole statistiche ed i vincoli imposti dai metodi di rilevazione.

Grafico 1 – Struttura del Data Warehouse

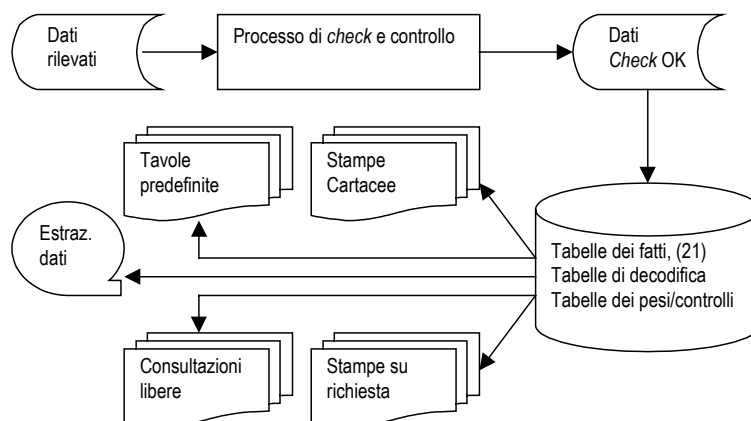

Essi sono stati trasferiti in strutture denominate “tabelle dei fatti”. Queste sono uniche per tutti i successivi processi del *Data Warehouse*.

La sua disponibilità consente ad utenti remoti di creare proprie interrogazioni e di ottenere risposte garantite sotto il profilo dell'integrità dei dati e del rispetto del segreto statistico.

16. Le indagini di qualità e copertura

La qualità dell'informazione statistica fornita dal 5° Censimento generale dell'agricoltura è stata documentata dall'Istat con due rilevazioni post-censuarie mirate a valutare il grado di copertura e il grado di attendibilità delle singole risposte fornite dai conduttori di azienda. Le due rilevazioni post-censuarie sono state eseguite, con riferimento al censimento dell'agricoltura, per la prima volta in questa occasione. Nella precedenti edizioni la valutazione della qualità dell'informazione, fornita con i risultati censuari, era stata realizzata con altre tecniche di analisi dei dati, come risulta dagli specifici volumi a suo tempo pubblicati. Le due indagini di controllo post-censuarie realizzate in questa occasione sono:

- *indagine di copertura*, finalizzata a fornire una misurazione del grado di copertura del Censimento relativamente alla popolazione delle aziende agricole, mediante un campione areale di fogli di mappa del Catasto dei terreni.
- *indagine di qualità*, finalizzata a fornire alcune valutazioni dell'errore di misura dovuto al processo di risposta, mediante reintervista telefonica su un campione di aziende rilevate al Censimento.

Con riferimento alla prima indagine, per *tasso di copertura* si intende il rapporto tra il numero di aziende agricole rilevate al Censimento ed il numero di aziende realmente esistenti sul territorio nazionale alla data di riferimento del Censimento stesso (22 Ottobre 2000).

I domini territoriali di riferimento delle stime sono: l'intero territorio nazionale (ad esclusione della Provincia autonoma di Bolzano), le cinque ripartizioni geografiche (Nord Ovest, Nord Est, Centro, Sud, Isole), le 19 Regioni e la Provincia autonoma di Trento.

Nell'indagine campionaria, di tipo areale, le unità finali di campionamento sono costituite dai fogli di mappa del Catasto dei terreni.⁴ Nella fase di rilevazione sono state individuate le aziende agricole che, alla data di riferimento del Censimento, avevano terreni nelle particelle catastali⁵ di ciascuno dei fogli di mappa selezionati nel campione.

Il disegno di campionamento è del tipo a due stadi con stratificazione delle unità di primo stadio.

Il primo stadio di campionamento è costituito dai Comuni che sono stati stratificati, nell'ambito di ciascuna Regione o Provincia autonoma, nel modo seguente:

- a) i Comuni del medesimo strato sono omogenei rispetto alla variabile numero di aziende facenti parte della lista inviata dall'Istat ai Comuni per il Censimento;
- b) gli strati hanno approssimativamente la medesima dimensione, ossia il numero di aziende agricole è circa lo stesso nei vari strati della Regione.

In ogni strato è stato selezionato un unico Comune campione con probabilità proporzionale alla sua dimensione definita secondo il punto (b) sopra riportato. Il secondo stadio di campionamento è stato costituito dai fogli di mappa catastali. In ciascun Comune campione è stato selezionato un unico foglio del Catasto dei terreni con probabilità proporzionale alla sua dimensione definita secondo il punto (b) sopra riportato. Ciascun foglio di mappa selezionato nel campione è stato sottoposto nuovamente a censimento, al fine di individuare le aziende agricole che avevano terreni nel territorio individuato dal foglio stesso.

⁴ *Foglio di mappa catastale*: insieme di particelle catastali continue, rurali o urbane, che appartengono a precise porzioni di territorio, predeterminate dal catasto dei terreni.

⁵ *Particella catastale*: poligono chiuso di una porzione di territorio situata in uno stesso Comune appartenente ad un'unica proprietà (la quale può appartenere a più soggetti), avente la stessa qualità o classe e la stessa destinazione. Una particella è individuata da un numero identificativo, da un foglio di mappa all'interno del quale è inserita, dal Comune e Provincia in cui il foglio ricade.

Obiettivo dell'*indagine di qualità* è stato ottenere stime sufficientemente affidabili dell'errore di misura e delle sue principali componenti (varianza di risposta e direzione dell'eventuale errore di misura) relativamente alle variabili più significative rilevate tramite il questionario censuario.

La rilevazione è stata condotta su un campione di aziende agricole, già rilevate al Censimento, attraverso una reintervista effettuata con tecniche di rilevazione telefonica (CATI). Le variabili oggetto dell'intervista telefonica riguardavano l'uso dei terreni, la consistenza dei principali allevamenti e le giornate di lavoro dell'annata agraria 1999-2000. Il meccanismo dell'indagine ha previsto il confronto tra il dato ottenuto sulla medesima unità nelle due rilevazioni – per le variabili rilevate sia al Censimento che all'indagine di qualità – e la riconciliazione delle eventuali differenze tra il dato rilevato al Censimento e la risposta all'intervista telefonica.

I domini territoriali di riferimento sono stati rappresentati dall'intero territorio nazionale, dalle cinque ripartizioni geografiche (Nord-Ovest, Nord-Est, Centro, Sud, Isole) e per alcune variabili dalle 19 Regioni e dalla Provincia Autonoma di Bolzano.

Per la selezione del campione di aziende agricole è stato adottato un disegno di campionamento a due stadi, con stratificazione delle unità del primo e del secondo stadio. Il primo stadio è stato rappresentato dai Comuni, stratificati per zona altimetrica e numero di aziende facenti parte della lista di aziende agricole rilevate al Censimento; il secondo stadio è stato costituito dalle aziende agricole stratificate per classe di superficie totale.

Avvertenze alle tavole

Generali

Le denominazioni e le circoscrizioni territoriali di Province e Comuni fanno riferimento alla data del 22 ottobre 2000. Nelle tavole che riportano i dati per classi di valori (superficie totale, superficie agricola utilizzata, giornate di lavoro, ecc.) gli estremi inferiori di ciascuna classe s'intendono inclusi e gli estremi superiori esclusi. Così, ad esempio, nelle classi di superficie da 2 a 5 ettari sono comprese le aziende da 2,00 ettari fino a 4,99 ettari.

Per alcune tavole si deve tener presente che, secondo i caratteri considerati, la stessa azienda può essere conteggiata più volte. Con riferimento alle coltivazioni, ad esempio, un'azienda che pratica la coltivazione della vite e dell'olivo risulta sia tra quelle che coltivano la vite che tra quelle che coltivano l'olivo. Allo stesso modo, un'azienda che pratica l'irrigazione con diverse modalità di approvvigionamento dell'acqua è conteggiata tante volte quante sono le modalità di approvvigionamento utilizzate. Ad esempio, un'azienda che si approvvigiona di acqua irrigua sia da un lago artificiale che da altre aziende agricole entra nel conteggio sia del primo che del secondo dato.

Poiché la superficie agricola utilizzata (SAU) costituisce parte della superficie totale, nella ripartizione delle aziende per classi di SAU si verifica normalmente uno slittamento delle aziende verso le classi inferiori. Così, ad esempio, un'azienda con 3,50 ettari di superficie totale, di cui 1,20 ettari di SAU, è conteggiata nella classe da 3 a 5 ettari nella ripartizione per classi di superficie totale e nella classe da 1 a 2 ettari nella ripartizione per classi di SAU.

Nella fiancata delle tavole, una determinata modalità di variabile è presente solo se esiste almeno un caso verificato. Ad esempio, le sei modalità della forma di conduzione (conduzione diretta del coltivatore con solo manodopera familiare; conduzione diretta del coltivatore con manodopera familiare prevalente; conduzione diretta del coltivatore con manodopera extrafamiliare prevalente; conduzione con salariati; conduzione a colonia parziaria appoderata; altra forma di conduzione) compaiono tutte in fiancata solo se per ciascuna di esse è stato rilevato almeno un caso.

Particolari

Tavola 1.1 – Nella distribuzione per titolo di possesso dei terreni sono escluse le aziende senza terreno agrario (esclusivamente zootecniche), in quanto la distribuzione si riferisce al titolo di possesso della

superficie totale. Le superfici medie aziendali riferite alle forme di conduzione (prima parte della tavola) sono calcolate rispetto al numero totale delle aziende rilevate, mentre quelle riferite ai titoli di possesso dei terreni (seconda parte della tavola) sono calcolate rispetto al numero delle aziende con superficie.

Tavola 1.2 – Sono escluse le aziende senza superficie agricola utilizzata (esclusivamente forestali, esclusivamente zootecniche e forestali-zootecniche).

Tavola 1.4 – La voce SEMINATIVI comprende la modalità *orti familiari* prevista nel questionario di azienda. Nella voce FORAGGERE AVVICENDATE è compresa la modalità *piante sarchiate da foraggio*. La voce VITE comprende anche la modalità *viti non innestate* e non comprende le modalità *viti madri di portinnesto* e *barbatelle*. Per garantire il confronto con i dati dei due censimenti precedenti, la voce FRUTTIFERI riferita agli anni 1982 e 1990 comprende la modalità *castagneti da frutto*, considerata autonoma nei relativi questionari di azienda.

Tavola 1.5 – La voce ALTRO riferita all'approvvigionamento dell'acqua irrigua comprende le seguenti modalità previste nel questionario di azienda: *da acquedotto*, *da acque sotterranee*, *diretto da impianto di depurazione*, *raccolta acque pluviali*. La voce IN ALTRA FORMA riferita alla gestione dell'acqua irrigua comprende la modalità *gestione autonoma*. La voce ASPERSIONE riferita ai sistemi di irrigazione comprende la modalità *microirrigazione* prevista nel questionario di azienda.

Tavola 1.6 – Con riferimento al 2000, la differenza che si riscontra tra la somma degli addendi e il totale della superficie è dovuta ad arrotondamenti operati direttamente dal calcolatore, causati dalla ridistribuzione proporzionale del totale della superficie irrigata tra le diverse tipologie di coltivazioni effettivamente irrigate, limitatamente alle aziende per le quali il totale della superficie irrigata è risultato al controllo maggiore del totale della superficie irrigabile. Con riferimento al 1990, la voce FRUMENTO comprende solo la modalità *frumento duro*, mentre il *frumento tenero* è incluso nella voce ALTRE COLTIVAZIONI.

Tavola 1.7 – La voce AZIENDE CON ALLEVAMENTI comprende anche le aziende con produzione di pulcini di un giorno mediante incubazione artificiale.

Tavola 1.10 – La voce ALTRI MEZZI MECCANICI riferita al 2000 comprende le seguenti modalità previste nel questionario di azienda: *macchine per la raccolta completamente automatizzata di pomodoro da industria e di altri prodotti* e *altri mezzi meccanici utilizzati*. La stessa voce riferita al 1990 comprende le modalità *macchine per la raccolta di ortive, uve e frutta*; *raccogliatrici-trinciatrici*; *raccogliatrici-pessatrici di foraggio*; *automezzi per trasporto merci*; *altri mezzi meccanici utilizzati* previste nel relativo questionario. La stessa voce riferita al 1982 comprende le modalità *macchine per la raccolta della frutta*; *raccogliatrici-trinciatrici*; *automezzi per trasporto merci* e *altri mezzi meccanici utilizzati* previste nel relativo questionario.

Tavola 2.1 – Sono escluse le aziende senza terreno agrario (esclusivamente zootecniche).

Tavola 2.2 – Sono escluse le aziende senza terreno agrario (esclusivamente zootecniche).

Tavola 2.3 – Sono escluse le aziende senza superficie agricola utilizzata (esclusivamente forestali, esclusivamente zootecniche e forestali-zootecniche).

Tavola 2.4 – Sono escluse le aziende senza superficie agricola utilizzata (esclusivamente forestali, esclusivamente zootecniche e forestali-zootecniche).

Tavola 2.5 – Sono escluse le aziende senza terreno agrario (esclusivamente zootecniche).

Tavola 2.6 – Sono escluse le aziende senza superficie agricola utilizzata (esclusivamente forestali, esclusivamente zootecniche e forestali-zootecniche).

Tavola 2.10 – La voce SEMINATIVI comprende la modalità *orti familiari* prevista nel questionario di azienda.

Tavola 2.11 – La voce SEMINATIVI non comprende la modalità *orti familiari*.

Tavola 2.12 – Nella tavola sono riportate solo le principali coltivazioni praticate. Per tale motivo, nella seconda parte della tavola (superficie investita), la somma degli addendi non corrisponde al totale. La voce VITE non comprende le modalità *viti madri di portinnesto* e *barbatelle* previste nel questionario di azienda.

Tavola 2.16 – I vitigni sono indicati sia con il codice di riferimento che con la denominazione.

Tavola 2.17 – Sono escluse le aziende senza terreno agrario (esclusivamente zootecniche).

Tavole 2.20 e 2.21 – Nella superficie irrigabile può essere compresa la superficie investita ad arboricoltura da legno. Pertanto può verificarsi il caso di aziende che hanno superficie irrigabile pur essendo prive di SAU.

Tavola 2.22 – La differenza tra il totale della superficie irrigata di Tav. 2.21 e la somma delle superfici effettivamente irrigate è dovuta ad arrotondamenti operati direttamente dal calcolatore, causati dalla ridistribuzione proporzionale del totale della superficie irrigata tra le coltivazioni stesse, limitatamente alle aziende per le quali il totale della superficie irrigata è risultato al controllo maggiore del totale della superficie irrigabile.

Tavola 2.67 – Nei casi in cui il capo azienda ha conseguito più titoli di studio, sia in scuole ad indirizzo agrario che in altri tipi di scuole, è stato considerato esclusivamente il titolo di studio conseguito nelle scuole ad indirizzo agrario.

Tavola 3.1 – Sono escluse le aziende senza superficie agricola utilizzata (esclusivamente forestali, esclusivamente zootecniche e forestali-zootecniche).

Tavola 3.3 – La voce SEMINATIVI comprende la modalità *orti familiari*. La voce ALTRA SUPERFICIE comprende anche la modalità *superficie agraria non utilizzata*,

Tavola 3.5 – La voce VITE non comprende le modalità *viti madri di portinnesto* e *barbatelle*.

Tavola 4.4 – Nella distribuzione per titolo di possesso dei terreni sono escluse le aziende senza terreno agrario (aziende esclusivamente zootecniche).

Tavola 4.11 – La voce SEMINATIVI comprende la modalità *orti familiari* prevista nel questionario di azienda.

Tavola 4.12 – La voce FRUMENTO comprende sia il *frumento tenero* sia il *frumento duro*. La voce FORAGGERE AVVICENDATE comprendono le *piante sarchiate da foraggio*.

Tavola 4.13 – Nella voce VITE sono escluse le *viti madri di portinnesto* e le *barbatelle*.

Tavola 4.14 – Le AZIENDE CON ALLEVAMENTI comprendono aziende con bovini, bufalini, ovini, caprini, equini, suini, allevamenti avicoli, conigli, struzzi, altri allevamenti e pulcini di un giorno.

Tavole statistiche

Capitolo 1 – Confronti temporali (Universo Italia)

Tavola 1.1 - Aziende e relativa superficie totale per forma di conduzione e titolo di possesso dei terreni (superficie in ettari)

FORME DI CONDUZIONE TITOLI DI POSSESSO DEI TERRENI	ANNI DI CENSIMENTO						SUPERFICIE MEDIA AZIENDALE		
	2000		1990		1982		2000	1990	1982
	Aziende	Superficie totale	Aziende	Superficie totale	Aziende	Superficie totale			
FORME DI CONDUZIONE									
Conduzione diretta del coltivatore	1.199	13.857,38	2.963	18.576,15	4.806	23.469,02	11,56	6,27	4,88
<i>Con solo manodopera familiare</i>	<i>1.145</i>	<i>13.039,16</i>	<i>2.876</i>	<i>17.289,93</i>	<i>4.512</i>	<i>21.503,40</i>	<i>11,39</i>	<i>6,01</i>	<i>4,77</i>
<i>Con manodopera familiare prevalente</i>	<i>40</i>	<i>662,23</i>	<i>65</i>	<i>1.012,33</i>	<i>233</i>	<i>1.121,24</i>	<i>16,56</i>	<i>15,57</i>	<i>4,81</i>
<i>Con manodopera extrafamiliare prevalente</i>	<i>14</i>	<i>155,99</i>	<i>22</i>	<i>273,89</i>	<i>61</i>	<i>844,38</i>	<i>11,14</i>	<i>12,45</i>	<i>13,84</i>
Conduzione con salariati	41	1.042,14	72	2.407,45	203	11.948,50	25,42	33,44	58,86
Conduzione a colonia parziaria appoderata	1	2,70	-	-	2	18,28	2,70	-	9,14
Altra forma di conduzione	-	-	-	-	3	8,09	-	-	2,70
TOTALE	1.241	14.902,22	3.035	20.983,60	5.014	35.443,89	12,01	6,91	7,07
TITOLI DI POSSESSO DEI TERRENI									
Solo in proprietà	547	2.846,90	1.825	7.310,55	3.284	20.804,11	5,20	4,01	6,33
Solo in affitto	162	1.605,32	295	1.835,98	555	3.741,88	9,91	6,22	6,74
Parte in proprietà e parte in affitto	526	10.450,00	912	11.837,07	1.158	10.897,90	19,87	12,98	9,41
<i>In proprietà</i>	<i>-</i>	<i>2.674,96</i>	<i>-</i>	<i>3.585,87</i>	<i>-</i>	<i>3.703,58</i>	<i>5,09</i>	<i>3,93</i>	<i>3,20</i>
<i>In affitto</i>	<i>-</i>	<i>7.775,04</i>	<i>-</i>	<i>8.251,20</i>	<i>-</i>	<i>7.194,32</i>	<i>14,78</i>	<i>9,05</i>	<i>6,21</i>
TOTALE	1.235	14.902,22	3.032	20.983,60	4.997	35.443,89	12,07	6,92	7,09

Tavola 1.2 - Aziende e relativa superficie agricola utilizzata (SAU) per forma di conduzione e titolo di possesso dei terreni (superficie in ettari)

FORME DI CONDUZIONE TITOLI DI POSSESSO DEI TERRENI	ANNI DI CENSIMENTO						SUPERFICIE MEDIA AZIENDALE		
	2000		1990		1982		2000	1990	1982
	Aziende	SAU	Aziende	SAU	Aziende	SAU			
FORME DI CONDUZIONE									
Conduzione diretta del coltivatore	1.189	11.261,40	2.732	12.719,30	4.641	16.152,55	9,47	4,66	3,48
<i>Con solo manodopera familiare</i>	<i>1.135</i>	<i>10.568,38</i>	<i>2.646</i>	<i>11.720,19</i>	<i>4.351</i>	<i>14.544,31</i>	<i>9,31</i>	<i>4,43</i>	<i>4,59</i>
<i>Con manodopera familiare prevalente</i>	<i>40</i>	<i>573,32</i>	<i>65</i>	<i>863,26</i>	<i>232</i>	<i>918,29</i>	<i>14,33</i>	<i>13,28</i>	<i>3,96</i>
<i>Con manodopera extrafamiliare prevalente</i>	<i>14</i>	<i>119,70</i>	<i>21</i>	<i>135,85</i>	<i>58</i>	<i>689,95</i>	<i>8,55</i>	<i>6,47</i>	<i>11,90</i>
Conduzione con salariati	40	780,51	62	1.526,75	181	3.801,82	19,51	24,63	21,00
Conduzione a colonia parziaria appoderata	1	0,82	-	-	2	13,26	0,82	-	6,63
Altra forma di conduzione	-	-	-	-	3	3,93	-	-	1,31
TOTALE	1.230	12.042,73	2.794	14.246,05	4.827	19.971,56	9,79	5,10	4,14
TITOLI DI POSSESSO DEI TERRENI									
Solo in proprietà	565	1.920,06	1.615	3.329,09	3.175	8.381,81	3,40	2,06	2,64
Solo in affitto	200	1.551,10	348	1.753,98	592	3.397,84	7,76	5,04	5,74
Parte in proprietà e parte in affitto	465	8.571,57	831	9.162,98	1.030	8.064,12	18,43	11,03	7,83
<i>In proprietà</i>	<i>-</i>	<i>1.947,52</i>	<i>-</i>	<i>2.406,46</i>	<i>-</i>	<i>2.319,37</i>	<i>4,19</i>	<i>2,90</i>	<i>2,25</i>
<i>In affitto</i>	<i>-</i>	<i>6.624,05</i>	<i>-</i>	<i>6.756,52</i>	<i>-</i>	<i>5.744,75</i>	<i>14,25</i>	<i>8,13</i>	<i>5,58</i>
TOTALE	1.230	12.042,73	2.794	14.246,05	4.797	19.843,77	9,79	5,10	4,14

Tavola 1.3 - Aziende e relativa superficie totale per classe di superficie totale e classe di superficie agricola utilizzata (SAU)
(superficie in ettari)

CLASSI DI SUPERFICIE TOTALE CLASSI DI SAU	ANNI DI CENSIMENTO					
	2000		1990		1982	
	Aziende	Superficie totale	Aziende	Superficie totale	Aziende	Superficie totale
CLASSI DI SUPERFICIE TOTALE						
Senza superficie	6	-	3	-	17	-
Meno di 1 ettaro	122	72,34	616	350,80	1.280	734,54
1 -- 2	217	320,56	631	896,89	1.190	1.712,14
2 -- 3	146	352,58	440	1.064,59	648	1.576,31
3 -- 5	218	823,19	467	1.760,84	789	2.976,13
5 -- 10	223	1.544,35	443	3.087,00	567	3.909,50
10 -- 20	146	2.030,01	226	3.109,52	288	4.005,02
20 -- 30	59	1.464,97	78	1.838,32	87	2.105,28
30 -- 50	47	1.759,17	81	3.059,87	68	2.553,69
50 -- 100	36	2.217,69	31	2.007,19	42	2.767,27
100 ed oltre	21	4.317,36	19	3.808,58	38	13.104,01
TOTALE	1.241	14.902,22	3.035	20.983,60	5.014	35.443,89
CLASSI DI SAU						
Senza superficie	11	145,51	241	1.116,41	217	2.407,63
Meno di 1 ettaro	229	386,16	1.012	1.635,70	2.154	3.127,33
1 -- 2	257	679,07	580	1.429,58	1.016	2.465,92
2 -- 3	153	564,46	340	1.367,58	482	1.838,06
3 -- 5	177	932,80	282	1.680,27	480	2.561,88
5 -- 10	180	1.696,12	299	3.125,59	320	3.059,57
10 -- 20	103	1.815,24	134	2.578,81	184	4.313,59
20 -- 30	46	1.305,49	62	1.877,53	63	2.570,92
30 -- 50	42	1.689,69	60	2.700,52	53	2.807,84
50 -- 100	28	2.000,50	14	1.022,34	27	3.759,01
100 ed oltre	15	3.687,18	11	2.449,27	18	6.532,14
TOTALE	1.241	14.902,22	3.035	20.983,60	5.014	35.443,89

Tavola 1.4 - Aziende e relativa superficie investita per le principali coltivazioni praticate (superficie in ettari)

COLTIVAZIONI	ANNI DI CENSIMENTO						SUPERFICIE MEDIA AZIENDALE		
	2000		1990		1982		2000	1990	1982
	Aziende	Superficie investita	Aziende	Superficie investita	Aziende	Superficie investita			
SEMINATIVI	794	3.238,75	2.077	3.621,81	3.487	4.364,11	4,08	1,74	1,25
Cereali	454	2.353,60	1.112	2.415,68	1.947	3.151,97	5,18	2,17	1,62
<i>Frumento tenero</i>	37	160,89	144	340,07	229	426,98	4,35	2,36	1,86
<i>Frumento duro</i>	12	28,46	17	14,14	80	93,25	2,37	0,83	1,17
<i>Orzo</i>	95	195,96	214	400,37	234	313,12	2,06	1,87	1,34
<i>Granoturco</i>	429	1.917,68	1.054	1.534,65	1.876	2.232,65	4,47	1,46	1,19
<i>Riso</i>	1	0,70	-	-	-	-	0,70	-	-
Legumi secchi	4	1,04	3	2,65	17	1,76	0,26	0,88	0,10
Patata	79	13,65	225	25,64	619	72,18	0,17	0,11	0,12
Barbabietola da zucchero	1	0,20	1	4,33	-	-	0,20	4,33	-
Piante industriali	29	53,79	64	209,98	1	0,74	1,85	3,28	0,74
Ortive	85	71,96	138	77,22	428	124,84	0,85	0,56	0,29
Foraggere avvicendate	78	438,71	110	692,56	299	844,59	5,62	6,30	2,82
COLTIVAZIONI LEGNOSE AGRARIE	246	318,98	489	335,88	1.080	634,36	1,30	0,69	0,59
Vite	59	45,85	187	66,06	383	122,50	0,78	0,35	0,32
<i>per vini DOC e DOCG</i>	2	0,99	-	-	-	-	0,50	-	-
<i>per altri vini</i>	52	43,78	176	62,54	370	120,91	0,84	0,36	0,33
<i>per uva da tavola</i>	3	0,13	17	3,52	15	1,59	0,04	0,21	0,11
Olivo	34	22,18	30	19,81	-	-	0,65	0,66	-
Agumi	-	-	-	-	-	-	-	-	-
Fruttiferi	109	50,99	289	178,49	831	468,94	0,47	0,62	0,56
Vivai	91	195,76	46	62,94	28	39,38	2,15	1,37	1,41
PRATI PERMANENTI E PASCOLI	1.003	8.485,00	2.415	10.288,36	3.937	14.845,30	8,46	4,26	3,77
SUPERFICIE AGRICOLA UTILIZZATA	1.230	12.042,73	2.794	14.246,05	4.797	19.843,77	9,79	5,10	4,14
ARBORICOLTURA DA LEGNO	6	6,11	-	-	-	-	1,02	-	-
<i>di cui pioppeti</i>	2	2,07	8	16,09	10	10,37	1,04	2,01	1,04
BOSCHI	861	2.119,21	2.246	5.354,35	3.673	12.708,84	2,46	2,38	3,46
SUPERFICIE AGRARIA NON UTILIZZATA	140	368,10	400	830,49	750	1.817,91	2,63	2,08	2,42
ALTRA SUPERFICIE	1.068	366,07	2.488	536,62	2.990	1.063,00	0,34	0,22	0,36
SUPERFICIE TOTALE	1.235	14.902,22	3.032	20.983,60	4.997	35.443,89	12,07	6,92	7,09

Tavola 1.5 - Aziende con irrigazione secondo il tipo di approvvigionamento dell'acqua irrigua ed il sistema di irrigazione

TIPI DI APPROVVIGIONAMENTO SISTEMI DI IRRIGAZIONE	ANNI DI CENSIMENTO		
	2000	1990	1982
APPROVVIGIONAMENTO DELL'ACQUA IRRIGUA	193	58	22
Fonte di approvvigionamento			
<i>Da corsi d'acqua superficiali</i>	8	11	4
<i>Da laghi naturali e laghetti artificiali</i>	2	4	1
<i>Altro</i>	219	31	14
Gestione dell'acqua irrigua			
<i>Da consorzi di irrigazione e di bonifica</i>	-	4	1
<i>Da altre aziende agricole</i>	1	-	-
<i>In altra forma</i>	192	11	3
SISTEMI DI IRRIGAZIONE			
Scorrimento superficiale ed infiltrazione laterale	5	4	5
Sommersione	1	1	1
Aspersione (a pioggia)	162	36	17
Goccia	39	22	4
Altro sistema	16	4	1

Tavola 1.6 - Aziende con irrigazione secondo le principali coltivazioni irrigate (superficie in ettari)

COLTIVAZIONI IRRIGATE	ANNI DI CENSIMENTO					
	2000		1990		1982	
	Aziende	Superficie irrigata	Aziende	Superficie irrigata	Aziende	Superficie irrigata
Frumento	-	-	1	0,10	-	-
Granoturco da granella	1	0,10	3	9,13	-	-
Patata	4	0,28	2	0,10	-	-
Barbabietola da zucchero	-	-	1	4,33	-	-
Girasole	-	-	-	-	-	-
Soia	1	0,10	1	13,33	-	-
Ortive	24	37,74	8	4,09	3	3,53
Foraggiere avvicendate	-	-	1	15,00	2	20,35
Vite	2	0,16	3	0,35	1	0,25
Agrumi	-	-	-	-	-	-
Fruttiferi	10	5,45	7	3,22	2	0,85
Altre coltivazioni	164	223,11	39	26,76	16	28,89
TOTALE	193	266,94	53	76,41	22	53,87

Tavola 1.7 - Aziende con allevamenti secondo le principali specie di bestiame

SPECIE DI BESTIAME	ANNI DI CENSIMENTO					
	2000		1990		1982	
	Aziende	Capi	Aziende	Capi	Aziende	Capi
AZIENDE CON ALLEVAMENTI	958	-	2.059	-	3.543	-
BOVINI E BUFALINI	588	11.781	1.138	24.110	1.543	21.984
<i>Vacche da latte</i>	318	4.704	658	6.291	1.007	6.701
OVINI	185	4.375	361	6.066	671	6.177
<i>Pecore</i>	178	3.932	357	5.137	654	4.849
CAPRINI	212	3.290	335	3.206	422	2.790
<i>Capre</i>	200	2.919	324	2.825	405	2.450
EQUINI	240	812	382	930	605	880
SUINI	186	4.718	363	8.686	611	23.540
<i>Scrofe</i>	25	586	43	834	47	1.240
CONIGLI	375	30.729	1.024	22.355	2.101	87.321
<i>Fattrici</i>	285	5.987	693	3.295	1.729	13.253
ALLEVAMENTI AVICOLI	626	215.584	1.499	111.683	2.791	380.550
<i>Polli da carne</i>	346	134.236	908	19.515	1.664	276.958
<i>Galline da uova</i>	571	78.199	1.404	80.273	2.497	91.877
<i>Altri avicoli</i>	130	3.149	206	11.895	478	11.715

Tavola 1.8 - Aziende e relativo numero di giornate di lavoro per categoria di manodopera aziendale e classe di giornate di lavoro aziendale

CATEGORIE DI MANODOPERA AZIENDALE CLASSI DI GIORNATE DI LAVORO AZIENDALE	ANNI DI CENSIMENTO					
	2000		1990		1982	
	Aziende	Giornate di lavoro	Aziende	Giornate di lavoro	Aziende	Giornate di lavoro
CATEGORIE DI MANODOPERA AZIENDALE						
Conduttore	1.216	285.192	2.985	410.472	4.935	610.025
Coniuge	431	78.177	904	93.098	961	127.824
Familiari e parenti del conduttore	501	135.968	1.114	185.145	1.481	220.723
Manodopera aziendale a tempo indeterminato	79	29.657	97	49.105	103	40.808
Manodopera aziendale a tempo determinato	27	5.310	72	7.493	323	16.072
CLASSI DI GIORNATE DI LAVORO AZIENDALE						
Meno di 50	79	1.588	855	15.808	1.503	34.486
50 -- 100	83	5.768	321	22.006	866	58.306
100 -- 200	187	26.359	528	74.859	843	114.656
200 -- 300	113	27.184	365	87.396	473	111.517
300 -- 500	375	140.360	538	200.448	770	281.390
500 -- 1000	317	218.012	354	235.700	485	315.048
1000 -- 2500	86	112.453	71	100.046	71	90.215
2500 ed oltre	1	2.580	3	9.050	3	9.834
TOTALE	1.241	534.304	3.035	745.313	5.014	1.015.452

Tavola 1.9 - Aziende con abitazioni

ABITAZIONI	ANNI DI CENSIMENTO					
	2000		1990		1982	
	Aziende	Numero abitazioni	Aziende	Numero abitazioni	Aziende	Numero abitazioni
AZIENDE CON ABITAZIONI	792	1.042	1.751	2.343	1.982	2.238
Occupate	727	863	1.667	1.968	1.768	1.943
<i>dal conduttore, familiari e parenti</i>	706	-	1.645	1.871	1.725	1.821
<i>da altra manodopera aziendale</i>	14	-	24	28	29	39
<i>da altre persone</i>	35	-	40	69	48	83
Non occupate	119	179	262	375	288	295
Aziende che praticano agriturismo	26	-	16	-	26	-

Tavola 1.10 - Aziende che utilizzano mezzi meccanici nel complesso e numero di mezzi di proprietà dell'azienda

MEZZI MECCANICI	ANNI DI CENSIMENTO					
	2000		1990		1982	
	Aziende in complesso	Numero mezzi di proprietà	Aziende in complesso	Numero mezzi di proprietà	Aziende in complesso	Numero mezzi di proprietà
AZIENDE CHE UTILIZZANO MEZZI MECCANICI	1.141	-	1.902	-	2.577	-
Trattrici	882	1.508	1.144	1.661	1.605	1.317
<i>Di potenza inferiore a 40 kw</i>	493	565	739	779	787	696
<i>Da 40 Kw a meno di 60 Kw</i>	371	450	463	533	618	331
<i>Oltre 60 Kw</i>	308	493	267	349	441	290
Motocoltivatori, motozappe, motofresatrici e motofalciatrici	957	1.715	1.706	2.399	1.966	2.169
Mietitrebbiatrici	53	27	51	35	388	43
Macchine per la raccolta automatizzata di:						
<i>Patata</i>	2	3	2	2	2	2
<i>Barbabietola da zucchero</i>	-	-	-	-	-	-
Apparecchi meccanici per l'irrorazione di prodotti fitoiatrici	100	112	192	215	328	158
Macchine per la fertilizzazione	179	220	266	302	445	280
Altri mezzi meccanici	391	-	971	-	1.222	-

Capitolo 2 – Dati provinciali (Universo Italia)

Tavola 2.1 - Aziende, relativa superficie totale e numero di giornate di lavoro effettuate nell'azienda per classe di superficie totale e forma giuridica (superficie in ettari)

FORME GIURIDICHE	CLASSI DI SUPERFICIE TOTALE									Totale
	Meno di 1	1 -- 2	2 -- 5	5 -- 10	10 -- 20	20 - 30	30 -- 50	50 -- 100	100 ed oltre	
AZIENDE										
Azienda individuale	121	207	352	210	135	50	37	24	18	1.154
Comunanza o affittanza collettiva	-	1	2	2	1	-	1	1	1	9
Società di persone e di capitali	1	8	10	11	9	9	9	11	1	69
<i>Semplice</i>	1	5	5	8	6	6	7	9	1	48
<i>In nome collettivo</i>	-	1	2	1	1	1	-	-	-	6
<i>A responsabilità limitata</i>	-	1	2	1	-	1	-	-	-	5
<i>In accomandita semplice</i>	-	1	1	1	2	1	2	1	-	9
<i>In accomandita per azioni</i>	-	-	-	-	-	-	-	-	-	-
<i>Per azioni</i>	-	-	-	-	-	-	-	1	-	1
<i>Altro tipo</i>	-	-	-	-	-	-	-	-	-	-
Società cooperativa	-	1	-	-	-	-	-	-	-	1
Associazione di produttori	-	-	-	-	-	-	-	-	-	-
Ente pubblico	-	-	-	-	1	-	-	-	1	2
<i>Stato</i>	-	-	-	-	-	-	-	-	-	-
<i>Regione</i>	-	-	-	-	-	-	-	-	-	-
<i>Provincia</i>	-	-	-	-	-	-	-	-	-	-
<i>Comune</i>	-	-	-	-	-	-	-	-	1	1
<i>Comunità montana</i>	-	-	-	-	-	-	-	-	-	-
<i>Altro</i>	-	-	-	-	1	-	-	-	-	1
<i>Consorzio</i>	-	-	-	-	-	-	-	-	-	-
<i>Altro tipo forma giuridica</i>	-	-	-	-	-	-	-	-	-	-
TOTALE	122	217	364	223	146	59	47	36	21	1.235
SUPERFICIE TOTALE										
Azienda individuale	71,78	306,54	1.137,95	1.455,85	1.844,40	1.225,56	1.368,40	1.492,15	3.802,79	12.705,42
Comunanza o affittanza collettiva	-	1,13	7,02	13,64	13,48	-	43,95	50,95	200,07	330,24
Società di persone e di capitali	0,56	11,79	30,80	74,86	154,22	239,41	346,82	674,59	214,50	1.747,55
<i>Semplice</i>	0,56	7,51	16,75	55,59	102,55	167,84	267,26	559,54	214,50	1.392,10
<i>In nome collettivo</i>	-	1,28	4,44	6,13	18,43	22,44	-	-	-	52,72
<i>A responsabilità limitata</i>	-	1,90	7,47	7,98	-	23,13	-	-	-	40,48
<i>In accomandita semplice</i>	-	1,10	2,14	5,16	33,24	26,00	79,56	54,00	-	201,20
<i>In accomandita per azioni</i>	-	-	-	-	-	-	-	-	-	-
<i>Per azioni</i>	-	-	-	-	-	-	-	61,05	-	61,05
<i>Altro tipo</i>	-	-	-	-	-	-	-	-	-	-
Società cooperativa	-	1,10	-	-	-	-	-	-	-	1,10
Associazione di produttori	-	-	-	-	-	-	-	-	-	-
Ente pubblico	-	-	-	-	17,91	-	-	-	100,00	117,91
<i>Stato</i>	-	-	-	-	-	-	-	-	-	-
<i>Regione</i>	-	-	-	-	-	-	-	-	-	-
<i>Provincia</i>	-	-	-	-	-	-	-	-	-	-
<i>Comune</i>	-	-	-	-	-	-	-	-	100,00	100,00
<i>Comunità montana</i>	-	-	-	-	-	-	-	-	-	-
<i>Altro</i>	-	-	-	-	17,91	-	-	-	-	17,91
Altra forma giuridica	-	-	-	-	-	-	-	-	-	-
<i>Consorzio</i>	-	-	-	-	-	-	-	-	-	-
<i>Altro tipo forma giuridica</i>	-	-	-	-	-	-	-	-	-	-
TOTALE	72,34	320,56	1.175,77	1.544,35	2.030,01	1.464,97	1.759,17	2.217,69	4.317,36	14.902,22

Tavola 2.1 segue - Aziende, relativa superficie totale e numero di giornate di lavoro effettuate nell'azienda per classe di superficie totale e forma giuridica (superficie in ettari)

FORME GIURIDICHE	CLASSI DI SUPERFICIE TOTALE									Totale
	Meno di 1	1 -- 2	2 -- 5	5 -- 10	10 -- 20	20 - 30	30 -- 50	50 -- 100	100 ed oltre	
GIORNATE DI LAVORO AZIENDALE										
Azienda individuale	33.679	66.494	139.229	86.017	67.228	28.618	23.251	14.665	13.079	472.260
Comunanza o affittanza collettiva	-	60	2.080	930	360	-	605	1.030	2.460	7.525
Società di persone e di capitali	360	4.362	6.245	7.439	7.641	6.160	9.067	10.922	730	52.926
Semplice	360	3.840	5.243	6.795	5.265	5.430	8.435	10.462	730	46.560
In nome collettivo	-	432	160	624	1.806	240	-	-	-	3.262
A responsabilità limitata	-	10	322	10	-	480	-	-	-	822
In accomandita semplice	-	80	520	10	570	10	632	10	-	1.832
In accomandita per azioni	-	-	-	-	-	-	-	-	-	-
Per azioni	-	-	-	-	-	-	-	450	-	450
Altro tipo	-	-	-	-	-	-	-	-	-	-
Società cooperativa	-	560	-	-	-	-	-	-	-	560
Associazione di produttori	-	-	-	-	-	-	-	-	-	-
Ente pubblico	-	-	-	-	15	-	-	-	110	125
Stato	-	-	-	-	-	-	-	-	-	-
Regione	-	-	-	-	-	-	-	-	-	-
Provincia	-	-	-	-	-	-	-	-	-	-
Comune	-	-	-	-	-	-	-	-	110	110
Comunità montana	-	-	-	-	-	-	-	-	-	-
Altro	-	-	-	-	15	-	-	-	-	15
Altra forma giuridica	-	-	-	-	-	-	-	-	-	-
Consorzio	-	-	-	-	-	-	-	-	-	-
Altro tipo forma giuridica	-	-	-	-	-	-	-	-	-	-
TOTALE	34.039	71.476	147.554	94.386	75.244	34.778	32.923	26.617	16.379	533.396

Tavola 2.2 - Aziende, relativa superficie totale e numero di giornate di lavoro effettuate nell'azienda per classe di superficie totale e forma di conduzione (superficie in ettari)

FORME DI CONDUZIONE	CLASSI DI SUPERFICIE TOTALE									Totale
	Meno di 1	1 -- 2	2-- 5	5 -- 10	10 -- 20	20 -- 30	30 -- 50	50 -- 100	100 ed oltre	
AZIENDE										
Conduzione diretta del coltivatore	122	210	355	218	139	55	44	32	18	1.193
Con solo manodopera familiare	115	199	341	213	132	53	41	28	17	1.139
Con manodopera familiare prevalente	6	7	10	4	6	1	2	3	1	40
Con manodopera extrafamiliare prevalente	1	4	4	1	1	1	1	1	-	14
Conduzione con salariati	-	7	8	5	7	4	3	4	3	41
Conduzione a colonia parziaria appoderata	-	-	1	-	-	-	-	-	-	1
TOTALE	122	217	364	223	146	59	47	36	21	1.235
SUPERFICIE TOTALE										
Conduzione diretta del coltivatore	72,34	309,89	1.150,48	1.512,20	1.921,72	1.370,40	1.646,61	1.990,67	3.883,07	13.857,38
Con solo manodopera familiare	68,15	294,06	1.100,51	1.479,31	1.821,32	1.317,38	1.526,77	1.748,66	3.683,00	13.039,16
Con manodopera familiare prevalente	3,69	10,63	37,41	25,04	84,29	27,57	81,61	191,92	200,07	662,23
Con manodopera extrafamiliare prevalente	0,50	5,20	12,56	7,85	16,11	25,45	38,23	50,09	-	155,99
Conduzione con salariati	-	10,67	22,59	32,15	108,29	94,57	112,56	227,02	434,29	1.042,14
Conduzione a colonia parziaria appoderata	-	-	2,70	-	-	-	-	-	-	2,70
TOTALE	72,34	320,56	1.175,77	1.544,35	2.030,01	1.464,97	1.759,17	2.217,69	4.317,36	14.902,22
GIORNATE DI LAVORO AZIENDALE										
Conduzione diretta del coltivatore	34.039	68.635	144.775	89.532	71.943	33.303	31.791	25.091	14.380	513.489
Con solo manodopera familiare	27.948	57.230	131.391	83.259	66.109	31.588	28.896	20.645	11.920	458.986
Con manodopera familiare prevalente	5.161	6.457	8.009	4.525	5.262	970	2.435	3.214	2.460	38.493
Con manodopera extrafamiliare prevalente	930	4.948	5.375	1.748	572	745	460	1.232	-	16.010
Conduzione con salariati	-	2.841	2.689	4.854	3.301	1.475	1.132	1.526	1.999	19.817
Conduzione a colonia parziaria appoderata	-	-	90	-	-	-	-	-	-	90
TOTALE	34.039	71.476	147.554	94.386	75.244	34.778	32.923	26.617	16.379	533.396

Tavola 2.3 - Aziende, relativa superficie agricola utilizzata (SAU) e numero di giornate di lavoro effettuate nell'azienda per classe di superficie agricola utilizzata e forma giuridica (superficie in ettari)

FORME GIURIDICHE	CLASSI DI SUPERFICIE AGRICOLA UTILIZZATA									Totale
	Meno di 1	1 -- 2	2 -- 5	5 -- 10	10 -- 20	20--30	30 -- 50	50 -- 100	100 ed oltre	
AZIENDE										
Azienda individuale	224	247	319	164	94	40	31	18	13	1.150
Comunanza o affittanza collettiva	3	-	1	2	-	-	2	-	1	9
Società di persone e di capitali	2	9	10	13	9	6	9	10	1	69
<i>Semplice</i>	2	4	7	9	5	5	7	8	1	48
<i>In nome collettivo</i>	-	2	1	1	2	-	-	-	-	6
<i>A responsabilità limitata</i>	-	1	2	2	-	-	-	-	-	5
<i>In accomandita semplice</i>	-	2	-	1	2	1	2	1	-	9
<i>In accomandita per azioni</i>	-	-	-	-	-	-	-	-	-	-
<i>Per azioni</i>	-	-	-	-	-	-	-	1	-	1
<i>Altro tipo</i>	-	-	-	-	-	-	-	-	-	-
Società cooperativa	-	1	-	-	-	-	-	-	-	1
Associazione di produttori	-	-	-	-	-	-	-	-	-	-
Ente pubblico	-	-	-	1	-	-	-	-	-	1
<i>Stato</i>	-	-	-	-	-	-	-	-	-	-
<i>Regione</i>	-	-	-	-	-	-	-	-	-	-
<i>Provincia</i>	-	-	-	-	-	-	-	-	-	-
<i>Comune</i>	-	-	-	-	-	-	-	-	-	-
<i>Comunità montana</i>	-	-	-	-	-	-	-	-	-	-
<i>Altro</i>	-	-	-	1	-	-	-	-	-	1
Altra forma giuridica	-	-	-	-	-	-	-	-	-	-
<i>Consorzio</i>	-	-	-	-	-	-	-	-	-	-
<i>Altro tipo forma giuridica</i>	-	-	-	-	-	-	-	-	-	-
TOTALE	229	257	330	180	103	46	42	28	15	1.230
SUPERFICIE AGRICOLA UTILIZZATA										
Azienda individuale	125,84	351,91	1.005,34	1.151,07	1.311,10	964,27	1.120,49	1.242,58	2.956,05	10.228,65
Comunanza o affittanza collettiva	0,75	-	2,95	12,60	-	-	87,90	-	170,37	274,57
Società di persone e di capitali	1,07	12,30	30,76	83,58	146,63	151,83	327,95	593,67	184,40	1.532,19
<i>Semplice</i>	1,07	5,79	23,24	61,31	84,63	128,93	254,09	480,67	184,40	1.224,13
<i>In nome collettivo</i>	-	3,08	2,12	5,82	33,03	-	-	-	-	44,05
<i>A responsabilità limitata</i>	-	1,00	5,40	11,35	-	-	-	-	-	17,75
<i>In accomandita semplice</i>	-	2,43	-	5,10	28,97	22,90	73,86	53,00	-	186,26
<i>In accomandita per azioni</i>	-	-	-	-	-	-	-	-	-	-
<i>Per azioni</i>	-	-	-	-	-	-	-	60,00	-	60,00
<i>Altro tipo</i>	-	-	-	-	-	-	-	-	-	-
Società cooperativa	-	1,09	-	-	-	-	-	-	-	1,09
Associazione di produttori	-	-	-	-	-	-	-	-	-	-
Ente pubblico	-	-	-	6,23	-	-	-	-	-	6,23
<i>Stato</i>	-	-	-	-	-	-	-	-	-	-
<i>Regione</i>	-	-	-	-	-	-	-	-	-	-
<i>Provincia</i>	-	-	-	-	-	-	-	-	-	-
<i>Comune</i>	-	-	-	-	-	-	-	-	-	-
<i>Comunità montana</i>	-	-	-	-	-	-	-	-	-	-
<i>Altro</i>	-	-	-	6,23	-	-	-	-	-	6,23
Altra forma giuridica	-	-	-	-	-	-	-	-	-	-
<i>Consorzio</i>	-	-	-	-	-	-	-	-	-	-
<i>Altro tipo forma giuridica</i>	-	-	-	-	-	-	-	-	-	-
TOTALE	127,66	365,30	1.039,05	1.253,48	1.457,73	1.116,10	1.536,34	1.836,25	3.310,82	12.042,73

Tavola 2.3 segue - Aziende, relativa superficie agricola utilizzata (SAU) e numero di giornate di lavoro effettuate nell'azienda per classe di superficie agricola utilizzata e forma giuridica (superficie in ettari)

FORME GIURIDICHE	CLASSI DI SUPERFICIE AGRICOLA UTILIZZATA									Totale
	Meno di 1	1 -- 2	2 -- 5	5 -- 10	10 -- 20	20--30	30 -- 50	50 -- 100	100 ed oltre	
	GIORNATE DI LAVORO AZIENDALE									
Azienda individuale	68.571	81.318	131.263	72.955	50.623	23.895	20.961	11.355	10.564	471.505
Comunanza o affittanza collettiva	2.170	-	100	1.160	-	-	1.635	-	2.460	7.525
Società di persone e di capitali	510	4.742	6.365	9.214	7.746	4.280	9.649	9.690	730	52.926
<i>Semplice</i>	510	3.690	5.893	8.090	5.130	4.270	9.017	9.230	730	46.560
<i>In nome collettivo</i>	-	442	150	624	2.046	-	-	-	-	3.262
<i>A responsabilità limitata</i>	-	10	322	490	-	-	-	-	-	822
<i>In accomandita semplice</i>	-	600	-	10	570	10	632	10	-	1.832
<i>In accomandita per azioni</i>	-	-	-	-	-	-	-	-	-	-
<i>Per azioni</i>	-	-	-	-	-	-	-	450	-	450
<i>Altro tipo</i>	-	-	-	-	-	-	-	-	-	-
Società cooperativa	-	560	-	-	-	-	-	-	-	560
Associazione di produttori	-	-	-	-	-	-	-	-	-	-
Ente pubblico	-	-	-	15	-	-	-	-	-	15
<i>Stato</i>	-	-	-	-	-	-	-	-	-	-
<i>Regione</i>	-	-	-	-	-	-	-	-	-	-
<i>Provincia</i>	-	-	-	-	-	-	-	-	-	-
<i>Comune</i>	-	-	-	-	-	-	-	-	-	-
<i>Comunità montana</i>	-	-	-	-	-	-	-	-	-	-
<i>Altro</i>	-	-	-	15	-	-	-	-	-	15
Altra forma giuridica	-	-	-	-	-	-	-	-	-	-
<i>Consorzio</i>	-	-	-	-	-	-	-	-	-	-
<i>Altro tipo forma giuridica</i>	-	-	-	-	-	-	-	-	-	-
TOTALE	71.251	86.620	137.728	83.344	58.369	28.175	32.245	21.045	13.754	532.531

Tavola 2.4 - Aziende, relativa superficie agricola utilizzata (SAU) e numero di giornate di lavoro effettuate nell'azienda per classe di superficie agricola utilizzata e forma di conduzione (superficie in ettari)

FORME DI CONDUZIONE	CLASSI DI SUPERFICIE AGRICOLA UTILIZZATA									Totale
	Meno di 1	1 -- 2	2 -- 5	5 -- 10	10 -- 20	20 -- 30	30 -- 50	50 -- 100	100 ed oltre	
AZIENDE										
Conduzione diretta del coltivatore	228	247	324	172	97	44	39	24	14	1.189
Con solo manodopera familiare	215	238	311	167	92	42	35	22	13	1.135
Con manodopera familiare prevalente	10	6	9	4	5	1	2	2	1	40
Con manodopera extrafamiliare prevalente	3	3	4	1	-	1	2	-	-	14
Conduzione con salariati	-	10	6	8	6	2	3	4	1	40
Conduzione a colonia parziaria appoderata	1	-	-	-	-	-	-	-	-	1
TOTALE	229	257	330	180	103	46	42	28	15	1.230
SUPERFICIE AGRICOLA UTILIZZATA										
Conduzione diretta del coltivatore	126,84	351,56	1.021,81	1.205,36	1.364,47	1.071,20	1.426,64	1.574,70	3.118,82	11.261,40
Con solo manodopera familiare	120,04	338,54	975,94	1.165,41	1.291,23	1.020,25	1.270,20	1.438,32	2.948,45	10.568,38
Con manodopera familiare prevalente	5,00	8,68	34,60	31,66	73,24	26,00	87,39	136,38	170,37	573,32
Con manodopera extrafamiliare prevalente	1,80	4,34	11,27	8,29	-	24,95	69,05	-	-	119,70
Conduzione con salariati	-	13,74	17,24	48,12	93,26	44,90	109,70	261,55	192,00	780,51
Conduzione a colonia parziaria appoderata	0,82	-	-	-	-	-	-	-	-	0,82
TOTALE	127,66	365,30	1.039,05	1.253,48	1.457,73	1.116,10	1.536,34	1.836,25	3.310,82	12.042,73
GIORNATE DI LAVORO AZIENDALE										
Conduzione diretta del coltivatore	71.161	82.829	135.899	77.895	54.533	27.420	31.283	18.949	12.765	512.734
Con solo manodopera familiare	59.315	73.887	121.959	74.095	49.439	25.705	26.931	16.595	10.305	458.231
Con manodopera familiare prevalente	8.528	5.287	7.912	3.228	5.094	970	2.660	2.354	2.460	38.493
Con manodopera extrafamiliare prevalente	3.318	3.655	6.028	572	-	745	1.692	-	-	16.010
Conduzione con salariati	-	3.791	1.829	5.449	3.836	755	962	2.096	989	19.707
Conduzione a colonia parziaria appoderata	90	-	-	-	-	-	-	-	-	90
TOTALE	71.251	86.620	137.728	83.344	58.369	28.175	32.245	21.045	13.754	532.531

Tavola 2.5 - Aziende e relativa superficie totale per classe di superficie totale, forma di conduzione, titolo di possesso dei terreni e zona altimetrica (superficie in ettari) - TOTALE

FORME DI CONDUZIONE TITOLI DI POSSESSO DEI TERRENI	CLASSI DI SUPERFICIE TOTALE								Totale
	Meno di 1	1 -- 2	2 -- 5	5 -- 10	10 -- 20	20 -- 50	50 -- 100	100 ed oltre	
AZIENDE									
Solo in proprietà	76	122	166	81	31	18	5	-	499
Solo in affitto	13	12	36	17	10	11	2	2	103
Solo in uso gratuito	3	8	11	8	4	2	1	-	37
Parte in proprietà e parte in affitto	9	24	75	52	50	39	14	11	274
Parte in proprietà e parte in uso gratuito	10	25	47	41	22	11	2	1	159
Parte in affitto e parte in uso gratuito	-	1	2	2	3	1	-	-	9
Parte in proprietà, parte in affitto e parte in uso gratuito	4	7	4	12	12	12	4	3	58
Con solo manodopera familiare	115	199	341	213	132	94	28	17	1.139
Solo in proprietà	5	6	6	2	3	1	-	-	23
Solo in affitto	-	-	-	-	1	1	-	-	2
Solo in uso gratuito	-	-	2	-	-	-	-	-	2
Parte in proprietà e parte in affitto	1	1	1	2	2	-	1	1	9
Parte in proprietà e parte in uso gratuito	-	-	1	-	-	1	-	-	2
Parte in proprietà, parte in affitto e parte in uso gratuito	-	-	-	-	-	-	2	-	2
Con manodopera familiare prevalente	6	7	10	4	6	3	3	1	40
Solo in proprietà	1	2	3	1	-	-	-	-	7
Solo in affitto	-	1	1	-	1	-	-	-	3
Parte in proprietà e parte in affitto	-	1	-	-	-	2	1	-	4
Con manodopera extrafamiliare prevalente	1	4	4	1	1	2	1	-	14
Solo in proprietà	-	5	4	1	5	1	-	1	17
Solo in affitto	-	1	2	-	-	-	1	-	4
Solo in uso gratuito	-	1	-	-	-	1	-	-	2
Parte in proprietà e parte in affitto	-	-	2	4	1	4	2	-	13
Parte in proprietà e parte in uso gratuito	-	-	-	-	1	1	1	-	3
Parte in proprietà, parte in affitto e parte in uso gratuito	-	-	-	-	-	-	-	2	2
Conduzione con salariati	-	7	8	5	7	7	4	3	41
Solo in proprietà	-	-	1	-	-	-	-	-	1
Conduzione a colonia parziaria appoderata	-	-	1	-	-	-	-	-	1
Altra forma di conduzione	-	-	-	-	-	-	-	-	-
Solo in proprietà	82	135	180	85	39	20	5	1	547
Solo in affitto	13	14	39	17	12	12	3	2	112
Solo in uso gratuito	3	9	13	8	4	3	1	-	41
Parte in proprietà e parte in affitto	10	26	78	58	53	45	18	12	300
Parte in proprietà e parte in uso gratuito	10	25	48	41	23	13	3	1	164
Parte in affitto e parte in uso gratuito	-	1	2	2	3	1	-	-	9
Parte in proprietà, parte in affitto e parte in uso gratuito	4	7	4	12	12	12	6	5	62
TOTALE	122	217	364	223	146	106	36	21	1.235

Tavola 2.5 segue - Aziende e relativa superficie totale per classe di superficie totale, forma di conduzione, titolo di possesso dei terreni e zona altimetrica (superficie in ettari) - MONTAGNA

FORME DI CONDUZIONE TITOLI DI POSSESSO DEI TERRENI	CLASSI DI SUPERFICIE TOTALE								Totale
	Meno di 1	1 -- 2	2 -- 5	5 -- 10	10 -- 20	20 -- 50	50 -- 100	100 ed oltre	
AZIENDE									
Solo in proprietà	29	53	81	59	20	9	4	-	255
Solo in affitto	4	3	2	1	2	3	-	1	16
Solo in uso gratuito	1	4	4	4	-	-	1	-	14
Parte in proprietà e parte in affitto	4	13	35	21	10	13	5	8	109
Parte in proprietà e parte in uso gratuito	4	10	23	21	12	7	2	1	80
Parte in affitto e parte in uso gratuito	-	-	1	1	1	-	-	-	3
Parte in proprietà, parte in affitto e parte in uso gratuito	2	4	3	5	7	2	-	3	26
Con solo manodopera familiare	44	87	149	112	52	34	12	13	503
Solo in proprietà	1	2	2	-	1	-	-	-	6
Solo in affitto	-	-	-	-	-	-	-	-	-
Solo in uso gratuito	-	-	-	-	-	-	-	-	-
Parte in proprietà e parte in affitto	-	1	-	-	-	-	-	-	1
Parte in proprietà e parte in uso gratuito	-	-	-	-	-	-	-	-	-
Parte in proprietà, parte in affitto e parte in uso gratuito	-	-	-	-	-	-	1	-	1
Con manodopera familiare prevalente	1	3	2	-	1	-	1	-	8
Solo in proprietà	-	-	-	1	-	-	-	-	1
Solo in affitto	-	-	-	-	-	-	-	-	-
Parte in proprietà e parte in affitto	-	-	-	-	-	-	1	-	1
Con manodopera extrafamiliare prevalente	-	-	-	1	-	-	1	-	2
Solo in proprietà	-	2	-	1	-	-	-	1	4
Solo in affitto	-	-	-	-	-	-	-	-	-
Solo in uso gratuito	-	1	-	-	-	-	-	-	1
Parte in proprietà e parte in affitto	-	-	-	-	-	1	1	-	2
Parte in proprietà e parte in uso gratuito	-	-	-	-	-	1	-	-	1
Parte in proprietà, parte in affitto e parte in uso gratuito	-	-	-	-	-	-	-	1	1
Conduzione con salariati	-	3	-	1	-	2	1	2	9
Solo in proprietà	-	-	1	-	-	-	-	-	1
Conduzione a colonia parziaria appoderata	-	-	1	-	-	-	-	-	1
Altra forma di conduzione	-	-	-	-	-	-	-	-	-
Solo in proprietà	30	57	84	61	21	9	4	1	267
Solo in affitto	4	3	2	1	2	3	-	1	16
Solo in uso gratuito	1	5	4	4	-	-	1	-	15
Parte in proprietà e parte in affitto	4	14	35	21	10	14	7	8	113
Parte in proprietà e parte in uso gratuito	4	10	23	21	12	8	2	1	81
Parte in affitto e parte in uso gratuito	-	-	1	1	1	-	-	-	3
Parte in proprietà, parte in affitto e parte in uso gratuito	2	4	3	5	7	2	1	4	28
TOTALE	45	93	152	114	53	36	15	15	523

Tavola 2.5 segue - Aziende e relativa superficie totale per classe di superficie totale, forma di conduzione, titolo di possesso dei terreni e zona altimetrica (superficie in ettari) - COLLINA

FORME DI CONDUZIONE TITOLI DI POSSESSO DEI TERRENI	CLASSI DI SUPERFICIE TOTALE								Totale
	Meno di 1	1 -- 2	2 -- 5	5 -- 10	10 -- 20	20 -- 50	50 -- 100	100 ed oltre	
AZIENDE									
Solo in proprietà	47	69	85	22	11	9	1	-	244
Solo in affitto	9	9	34	16	8	8	2	1	87
Solo in uso gratuito	2	4	7	4	4	2	-	-	23
Parte in proprietà e parte in affitto	5	11	40	31	40	26	9	3	165
Parte in proprietà e parte in uso gratuito	6	15	24	20	10	4	-	-	79
Parte in affitto e parte in uso gratuito	-	1	1	1	2	1	-	-	6
Parte in proprietà, parte in affitto e parte in uso gratuito	2	3	1	7	5	10	4	-	32
Con solo manodopera familiare	71	112	192	101	80	60	16	4	636
Solo in proprietà	4	4	4	2	2	1	-	-	17
Solo in affitto	-	-	-	-	1	1	-	-	2
Solo in uso gratuito	-	-	2	-	-	-	-	-	2
Parte in proprietà e parte in affitto	1	-	1	2	2	-	1	1	8
Parte in proprietà e parte in uso gratuito	-	-	1	-	-	1	-	-	2
Parte in proprietà, parte in affitto e parte in uso gratuito	-	-	-	-	-	-	1	-	1
Con manodopera familiare prevalente	5	4	8	4	5	3	2	1	32
Solo in proprietà	1	2	3	-	-	-	-	-	6
Solo in affitto	-	1	1	-	1	-	-	-	3
Parte in proprietà e parte in affitto	-	1	-	-	-	2	-	-	3
Con manodopera extrafamiliare prevalente	1	4	4	-	1	2	-	-	12
Solo in proprietà	-	3	4	-	5	1	-	-	13
Solo in affitto	-	1	2	-	-	-	1	-	4
Solo in uso gratuito	-	-	-	-	-	1	-	-	1
Parte in proprietà e parte in affitto	-	-	2	4	1	3	1	-	11
Parte in proprietà e parte in uso gratuito	-	-	-	-	1	-	1	-	2
Parte in proprietà, parte in affitto e parte in uso gratuito	-	-	-	-	-	-	-	1	1
Conduzione con salariati	-	4	8	4	7	5	3	1	32
Solo in proprietà	-	-	-	-	-	-	-	-	-
Conduzione a colonia parziaria appoderata	-	-	-	-	-	-	-	-	-
Altra forma di conduzione	-	-	-	-	-	-	-	-	-
Solo in proprietà	52	78	96	24	18	11	1	-	280
Solo in affitto	9	11	37	16	10	9	3	1	96
Solo in uso gratuito	2	4	9	4	4	3	-	-	26
Parte in proprietà e parte in affitto	6	12	43	37	43	31	11	4	187
Parte in proprietà e parte in uso gratuito	6	15	25	20	11	5	1	-	83
Parte in affitto e parte in uso gratuito	-	1	1	1	2	1	-	-	6
Parte in proprietà, parte in affitto e parte in uso gratuito	2	3	1	7	5	10	5	1	34
TOTALE	77	124	212	109	93	70	21	6	712

Tavola 2.5 segue - Aziende e relativa superficie totale per classe di superficie totale, forma di conduzione, titolo di possesso dei terreni e zona altimetrica (superficie in ettari) - TOTALE

FORME DI CONDUZIONE TITOLI DI POSSESSO DEI TERRENI	CLASSI DI SUPERFICIE TOTALE								Totale
	Meno di 1	1 -- 2	2 -- 5	5 -- 10	10 -- 20	20 -- 50	50 -- 100	100 ed oltre	
SUPERFICIE TOTALE									
Solo in proprietà	45,12	178,18	524,12	563,21	399,38	476,28	279,44	-	2.465,73
Solo in affitto	6,68	16,94	118,53	116,51	143,36	342,53	117,25	210,84	1.072,64
Solo in uso gratuito	1,09	11,34	36,98	61,69	55,66	51,97	50,64	-	269,37
Parte in proprietà e parte in affitto	5,81	38,12	245,74	357,85	719,72	1.255,76	930,23	2.765,81	6.319,04
Parte in proprietà e parte in uso gratuito	6,45	37,09	156,90	280,60	294,26	321,44	126,63	104,35	1.327,72
Parte in affitto e parte in uso gratuito	-	1,25	6,57	16,08	48,09	27,21	-	-	99,20
Parte in proprietà, parte in affitto e parte in uso gratuito	3,00	11,14	11,67	83,37	160,85	368,96	244,47	602,00	1.485,46
Con solo manodopera familiare	68,15	294,06	1.100,51	1.479,31	1.821,32	2.844,15	1.748,66	3.683,00	13.039,16
Solo in proprietà	3,18	8,93	21,63	11,34	51,61	27,57	-	-	124,26
Solo in affitto	-	-	-	-	10,00	35,19	-	-	45,19
Solo in uso gratuito	-	-	6,58	-	-	-	-	-	6,58
Parte in proprietà e parte in affitto	0,51	1,70	4,65	13,70	22,68	-	50,58	200,07	293,89
Parte in proprietà e parte in uso gratuito	-	-	4,55	-	-	46,42	-	-	50,97
Parte in proprietà, parte in affitto e parte in uso gratuito	-	-	-	-	-	-	141,34	-	141,34
Con manodopera familiare prevalente	3,69	10,63	37,41	25,04	84,29	109,18	191,92	200,07	662,23
Solo in proprietà	0,50	2,85	9,22	7,85	-	-	-	-	20,42
Solo in affitto	-	1,25	3,34	-	16,11	-	-	-	20,70
Parte in proprietà e parte in affitto	-	1,10	-	-	-	63,68	50,09	-	114,87
Con manodopera extrafamiliare prevalente	0,50	5,20	12,56	7,85	16,11	63,68	50,09	-	155,99
Solo in proprietà	-	7,76	12,15	6,44	71,95	35,49	-	100,00	233,79
Solo in affitto	-	1,81	4,55	-	-	-	61,05	-	67,41
Solo in uso gratuito	-	1,10	-	-	-	23,13	-	-	24,23
Parte in proprietà e parte in affitto	-	-	5,89	25,71	18,43	115,51	114,33	-	279,87
Parte in proprietà e parte in uso gratuito	-	-	-	-	17,91	33,00	51,64	-	102,55
Parte in proprietà, parte in affitto e parte in uso gratuito	-	-	-	-	-	-	-	334,29	334,29
Conduzione con salariati	-	10,67	22,59	32,15	108,29	207,13	227,02	434,29	1.042,14
Solo in proprietà	-	-	2,70	-	-	-	-	-	2,70
Conduzione a colonia parziaria appoderata	-	-	2,70	-	-	-	-	-	2,70
Altra forma di conduzione	-	-	-	-	-	-	-	-	-
Solo in proprietà	48,80	197,72	569,82	588,84	522,94	539,34	279,44	100,00	2.846,90
Solo in affitto	6,68	20,00	126,42	116,51	169,47	377,72	178,30	210,84	1.205,94
Solo in uso gratuito	1,09	12,44	43,56	61,69	55,66	75,10	50,64	-	300,18
Parte in proprietà e parte in affitto	6,32	40,92	256,28	397,26	760,83	1.434,95	1.145,23	2.965,88	7.007,67
Parte in proprietà e parte in uso gratuito	6,45	37,09	161,45	280,60	312,17	400,86	178,27	104,35	1.481,24
Parte in affitto e parte in uso gratuito	-	1,25	6,57	16,08	48,09	27,21	-	-	99,20
Parte in proprietà, parte in affitto e parte in uso gratuito	3,00	11,14	11,67	83,37	160,85	368,96	385,81	936,29	1.961,09
TOTALE	72,34	320,56	1.175,77	1.544,35	2.030,01	3.224,14	2.217,69	4.317,36	14.902,22

Tavola 2.5 segue - Aziende e relativa superficie totale per classe di superficie totale, forma di conduzione, titolo di possesso dei terreni e zona altimetrica (superficie in ettari) - MONTAGNA

FORME DI CONDUZIONE TITOLI DI POSSESSO DEI TERRENI	CLASSI DI SUPERFICIE TOTALE								Totale
	Meno di 1	1 -- 2	2 -- 5	5 -- 10	10 -- 20	20 -- 50	50 -- 100	100 ed oltre	
SUPERFICIE TOTALE									
Solo in proprietà	18,55	76,33	259,81	406,53	262,20	233,39	220,78	-	1.477,59
Solo in affitto	2,74	4,03	6,22	5,90	24,98	85,27	-	110,83	239,97
Solo in uso gratuito	0,20	4,88	12,43	27,48	-	-	50,64	-	95,63
Parte in proprietà e parte in affitto	2,22	20,56	118,75	132,07	138,64	408,05	335,46	2.362,94	3.518,69
Parte in proprietà e parte in uso gratuito	2,43	13,93	73,69	148,54	160,85	217,54	126,63	104,35	847,96
Parte in affitto e parte in uso gratuito	-	-	3,00	9,68	19,10	-	-	-	31,78
Parte in proprietà, parte in affitto e parte in uso gratuito	1,08	6,95	9,61	31,95	96,60	52,71	-	602,00	800,90
Con solo manodopera familiare	27,22	126,68	483,51	762,15	702,37	996,96	733,51	3.180,12	7.012,52
Solo in proprietà	0,45	3,56	6,58	-	19,96	-	-	-	30,55
Solo in affitto	-	-	-	-	-	-	-	-	-
Solo in uso gratuito	-	-	-	-	-	-	-	-	-
Parte in proprietà e parte in affitto	-	1,70	-	-	-	-	-	-	1,70
Parte in proprietà e parte in uso gratuito	-	-	-	-	-	-	-	-	-
Parte in proprietà, parte in affitto e parte in uso gratuito	-	-	-	-	-	-	71,45	-	71,45
Con manodopera familiare prevalente	0,45	5,26	6,58	-	19,96	-	71,45	-	103,70
Solo in proprietà	-	-	-	7,85	-	-	-	-	7,85
Solo in affitto	-	-	-	-	-	-	-	-	-
Parte in proprietà e parte in affitto	-	-	-	-	-	-	50,09	-	50,09
Con manodopera extrafamiliare prevalente	-	-	-	7,85	-	-	50,09	-	57,94
Solo in proprietà	-	2,96	-	6,44	-	-	-	100,00	109,40
Solo in affitto	-	-	-	-	-	-	-	-	-
Solo in uso gratuito	-	1,10	-	-	-	-	-	-	1,10
Parte in proprietà e parte in affitto	-	-	-	-	-	26,00	54,00	-	80,00
Parte in proprietà e parte in uso gratuito	-	-	-	-	-	33,00	-	-	33,00
Parte in proprietà, parte in affitto e parte in uso gratuito	-	-	-	-	-	-	-	222,90	222,90
Conduzione con salariati	-	4,06	-	6,44	-	59,00	54,00	322,90	446,40
Solo in proprietà	-	-	2,70	-	-	-	-	-	2,70
Conduzione a colonia parziaria appoderata	-	-	2,70	-	-	-	-	-	2,70
Altra forma di conduzione	-	-	-	-	-	-	-	-	-
Solo in proprietà	19,00	82,85	269,09	420,82	282,16	233,39	220,78	100,00	1.628,09
Solo in affitto	2,74	4,03	6,22	5,90	24,98	85,27	-	110,83	239,97
Solo in uso gratuito	0,20	5,98	12,43	27,48	-	-	50,64	-	96,73
Parte in proprietà e parte in affitto	2,22	22,26	118,75	132,07	138,64	434,05	439,55	2.362,94	3.650,48
Parte in proprietà e parte in uso gratuito	2,43	13,93	73,69	148,54	160,85	250,54	126,63	104,35	880,96
Parte in affitto e parte in uso gratuito	-	-	3,00	9,68	19,10	-	-	-	31,78
Parte in proprietà, parte in affitto e parte in uso gratuito	1,08	6,95	9,61	31,95	96,60	52,71	71,45	824,90	1.095,25
TOTALE	27,67	136,00	492,79	776,44	722,33	1.055,96	909,05	3.503,02	7.623,26

Tavola 2.5 segue - Aziende e relativa superficie totale per classe di superficie totale, forma di conduzione, titolo di possesso dei terreni e zona altimetrica (superficie in ettari) - COLLINA

FORME DI CONDUZIONE TITOLI DI POSSESSO DEI TERRENI	CLASSI DI SUPERFICIE TOTALE								Totale
	Meno di 1	1 -- 2	2 -- 5	5 -- 10	10 -- 20	20 -- 50	50 -- 100	100 ed oltre	
SUPERFICIE TOTALE									
Solo in proprietà	26,57	101,85	264,31	156,68	137,18	242,89	58,66	-	988,14
Solo in affitto	3,94	12,91	112,31	110,61	118,38	257,26	117,25	100,01	832,67
Solo in uso gratuito	0,89	6,46	24,55	34,21	55,66	51,97	-	-	173,74
Parte in proprietà e parte in affitto	3,59	17,56	126,99	225,78	581,08	847,71	594,77	402,87	2.800,35
Parte in proprietà e parte in uso gratuito	4,02	23,16	83,21	132,06	133,41	103,90	-	-	479,76
Parte in affitto e parte in uso gratuito	-	1,25	3,57	6,40	28,99	27,21	-	-	67,42
Parte in proprietà, parte in affitto e parte in uso gratuito	1,92	4,19	2,06	51,42	64,25	316,25	244,47	-	684,56
Con solo manodopera familiare	40,93	167,38	617,00	717,16	1.118,95	1.847,19	1.015,15	502,88	6.026,64
Solo in proprietà	2,73	5,37	15,05	11,34	31,65	27,57	-	-	93,71
Solo in affitto	-	-	-	-	10,00	35,19	-	-	45,19
Solo in uso gratuito	-	-	6,58	-	-	-	-	-	6,58
Parte in proprietà e parte in affitto	0,51	-	4,65	13,70	22,68	-	50,58	200,07	292,19
Parte in proprietà e parte in uso gratuito	-	-	4,55	-	-	46,42	-	-	50,97
Parte in proprietà, parte in affitto e parte in uso gratuito	-	-	-	-	-	-	69,89	-	69,89
Con manodopera familiare prevalente	3,24	5,37	30,83	25,04	64,33	109,18	120,47	200,07	558,53
Solo in proprietà	0,50	2,85	9,22	-	-	-	-	-	12,57
Solo in affitto	-	1,25	3,34	-	16,11	-	-	-	20,70
Parte in proprietà e parte in affitto	-	1,10	-	-	-	63,68	-	-	64,78
Con manodopera extrafamiliare prevalente	0,50	5,20	12,56	-	16,11	63,68	-	-	98,05
Solo in proprietà	-	4,80	12,15	-	71,95	35,49	-	-	124,39
Solo in affitto	-	1,81	4,55	-	-	-	61,05	-	67,41
Solo in uso gratuito	-	-	-	-	-	23,13	-	-	23,13
Parte in proprietà e parte in affitto	-	-	5,89	25,71	18,43	89,51	60,33	-	199,87
Parte in proprietà e parte in uso gratuito	-	-	-	-	17,91	-	51,64	-	69,55
Parte in proprietà, parte in affitto e parte in uso gratuito	-	-	-	-	-	-	-	111,39	111,39
Conduzione con salariati	-	6,61	22,59	25,71	108,29	148,13	173,02	111,39	595,74
Solo in proprietà	-	-	-	-	-	-	-	-	-
Conduzione a colonia parziaria appoderata	-	-	-	-	-	-	-	-	-
Altra forma di conduzione	-	-	-	-	-	-	-	-	-
Solo in proprietà	29,80	114,87	300,73	168,02	240,78	305,95	58,66	-	1.218,81
Solo in affitto	3,94	15,97	120,20	110,61	144,49	292,45	178,30	100,01	965,97
Solo in uso gratuito	0,89	6,46	31,13	34,21	55,66	75,10	-	-	203,45
Parte in proprietà e parte in affitto	4,10	18,66	137,53	265,19	622,19	1.000,90	705,68	602,94	3.357,19
Parte in proprietà e parte in uso gratuito	4,02	23,16	87,76	132,06	151,32	150,32	51,64	-	600,28
Parte in affitto e parte in uso gratuito	-	1,25	3,57	6,40	28,99	27,21	-	-	67,42
Parte in proprietà, parte in affitto e parte in uso gratuito	1,92	4,19	2,06	51,42	64,25	316,25	314,36	111,39	865,84
TOTALE	44,67	184,56	682,98	767,91	1.307,68	2.168,18	1.308,64	814,34	7.278,96

Tavola 2.6 - Aziende e relativa superficie agricola utilizzata (SAU) per classe di superficie agricola utilizzata, forma di conduzione, titolo di possesso dei terreni e zona altimetrica (superficie in ettari) - TOTALE

FORME DI CONDUZIONE TITOLI DI POSSESSO DEI TERRENI	CLASSI DI SUPERFICIE AGRICOLA UTILIZZATA								Totale
	Meno di 1	1 -- 2	2 -- 5	5 -- 10	10 -- 20	20 -- 50	50 -- 100	100 ed oltre	
AZIENDE									
Solo in proprietà	161	139	140	49	12	13	2	-	516
Solo in affitto	18	19	41	18	10	10	4	1	121
Solo in uso gratuito	10	18	13	8	4	1	-	-	54
Parte in proprietà e parte in affitto	9	32	68	44	40	36	12	9	250
Parte in proprietà e parte in uso gratuito	11	24	45	33	17	8	1	-	139
Parte in affitto e parte in uso gratuito	2	2	2	3	1	2	-	-	12
Parte in proprietà, parte in affitto e parte in uso gratuito	4	4	2	12	8	7	3	3	43
Con solo manodopera familiare	215	238	311	167	92	77	22	13	1.135
Solo in proprietà	9	4	5	1	3	1	-	-	23
Solo in affitto	-	-	-	1	1	-	-	-	2
Solo in uso gratuito	-	1	1	-	-	-	-	-	2
Parte in proprietà e parte in affitto	1	1	2	2	1	1	-	1	9
Parte in proprietà e parte in uso gratuito	-	-	1	-	-	1	-	-	2
Parte in proprietà, parte in affitto e parte in uso gratuito	-	-	-	-	-	-	2	-	2
Con manodopera familiare prevalente	10	6	9	4	5	3	2	1	40
Solo in proprietà	1	3	3	-	-	1	-	-	8
Solo in affitto	1	-	1	1	-	-	-	-	3
Parte in proprietà e parte in affitto	1	-	-	-	-	2	-	-	3
Con manodopera extrafamiliare prevalente	3	3	4	1	-	3	-	-	14
Solo in proprietà	-	7	3	2	4	1	-	-	17
Solo in affitto	-	2	1	-	-	-	1	-	4
Solo in uso gratuito	-	1	-	1	-	-	-	-	2
Parte in proprietà e parte in affitto	-	-	2	4	2	3	2	-	13
Parte in proprietà e parte in uso gratuito	-	-	-	1	-	1	-	-	2
Parte in proprietà, parte in affitto e parte in uso gratuito	-	-	-	-	-	-	1	1	2
Conduzione con salariati	-	10	6	8	6	5	4	1	40
Solo in proprietà	1	-	-	-	-	-	-	-	1
Conduzione a colonia parziaria appoderata	1	-	-	-	-	-	-	-	1
Altra forma di conduzione	-	-	-	-	-	-	-	-	-
Solo in proprietà	172	153	151	52	19	16	2	-	565
Solo in affitto	19	21	43	20	11	10	5	1	130
Solo in uso gratuito	10	20	14	9	4	1	-	-	58
Parte in proprietà e parte in affitto	11	33	72	50	43	42	14	10	275
Parte in proprietà e parte in uso gratuito	11	24	46	34	17	10	1	-	143
Parte in affitto e parte in uso gratuito	2	2	2	3	1	2	-	-	12
Parte in proprietà, parte in affitto e parte in uso gratuito	4	4	2	12	8	7	6	4	47
TOTALE	229	257	330	180	103	88	28	15	1.230

Tavola 2.6 segue - Aziende e relativa superficie agricola utilizzata (SAU) per classe di superficie agricola utilizzata, forma di conduzione, titolo di possesso dei terreni e zona altimetrica (superficie in ettari) - MONTAGNA

FORME DI CONDUZIONE TITOLI DI POSSESSO DEI TERRENI	CLASSI DI SUPERFICIE AGRICOLA UTILIZZATA								Totale
	Meno di 1	1 -- 2	2 -- 5	5 -- 10	10 -- 20	20 -- 50	50 -- 100	100 ed oltre	
AZIENDE									
Solo in proprietà	87	63	66	35	8	5	1	-	265
Solo in affitto	6	4	2	1	3	1	1	1	19
Solo in uso gratuito	7	8	5	2	1	-	-	-	23
Parte in proprietà e parte in affitto	4	18	36	10	8	11	4	7	98
Parte in proprietà e parte in uso gratuito	6	9	23	20	9	5	1	-	73
Parte in affitto e parte in uso gratuito	1	1	1	-	-	-	-	-	3
Parte in proprietà, parte in affitto e parte in uso gratuito	2	3	1	5	5	-	-	3	19
Con solo manodopera familiare	113	106	134	73	34	22	7	11	500
Solo in proprietà	2	2	1	-	1	-	-	-	6
Solo in affitto	-	-	-	-	-	-	-	-	-
Solo in uso gratuito	-	-	-	-	-	-	-	-	-
Parte in proprietà e parte in affitto	-	1	-	-	-	-	-	-	1
Parte in proprietà e parte in uso gratuito	-	-	-	-	-	-	-	-	-
Parte in proprietà, parte in affitto e parte in uso gratuito	-	-	-	-	-	-	1	-	1
Con manodopera familiare prevalente	2	3	1	-	1	-	1	-	8
Solo in proprietà	-	-	1	-	-	1	-	-	2
Solo in affitto	-	-	-	-	-	-	-	-	-
Parte in proprietà e parte in affitto	-	-	-	-	-	-	-	-	-
Con manodopera extrafamiliare prevalente	-	-	1	-	-	1	-	-	2
Solo in proprietà	-	2	-	1	1	-	-	-	4
Solo in affitto	-	-	-	-	-	-	-	-	-
Solo in uso gratuito	-	1	-	-	-	-	-	-	1
Parte in proprietà e parte in affitto	-	-	-	-	-	1	1	-	2
Parte in proprietà e parte in uso gratuito	-	-	-	-	-	-	-	-	-
Parte in proprietà, parte in affitto e parte in uso gratuito	-	-	-	-	-	-	-	1	1
Conduzione con salariati	-	3	-	1	1	1	1	1	8
Solo in proprietà	1	-	-	-	-	-	-	-	1
Conduzione a colonia parziaria appoderata	1	-	-	-	-	-	-	-	1
Altra forma di conduzione	-	-	-	-	-	-	-	-	-
Solo in proprietà	90	67	68	36	10	6	1	-	278
Solo in affitto	6	4	2	1	3	1	1	1	19
Solo in uso gratuito	7	9	5	2	1	-	-	-	24
Parte in proprietà e parte in affitto	4	19	36	10	8	12	5	7	101
Parte in proprietà e parte in uso gratuito	6	9	23	20	9	5	1	-	73
Parte in affitto e parte in uso gratuito	1	1	1	-	-	-	-	-	3
Parte in proprietà, parte in affitto e parte in uso gratuito	2	3	1	5	5	-	1	4	21
TOTALE	116	112	136	74	36	24	9	12	519

Tavola 2.6 segue - Aziende e relativa superficie agricola utilizzata (SAU) per classe di superficie agricola utilizzata, forma di conduzione, titolo di possesso dei terreni e zona altimetrica (superficie in ettari) - COLLINA

FORME DI CONDUZIONE TITOLI DI POSSESSO DEI TERRENI	CLASSI DI SUPERFICIE AGRICOLA UTILIZZATA								Totale
	Meno di 1	1 -- 2	2 -- 5	5 -- 10	10 -- 20	10 -- 50	50 -- 100	100 ed oltre	
AZIENDE									
Solo in proprietà	74	76	74	14	4	8	1	-	251
Solo in affitto	12	15	39	17	7	9	3	-	102
Solo in uso gratuito	3	10	8	6	3	1	-	-	31
Parte in proprietà e parte in affitto	5	14	32	34	32	25	8	2	152
Parte in proprietà e parte in uso gratuito	5	15	22	13	8	3	-	-	66
Parte in affitto e parte in uso gratuito	1	1	1	3	1	2	-	-	9
Parte in proprietà, parte in affitto e parte in uso gratuito	2	1	1	7	3	7	3	-	24
Con solo manodopera familiare	102	132	177	94	58	55	15	2	635
Solo in proprietà	7	2	4	1	2	1	-	-	17
Solo in affitto	-	-	-	1	1	-	-	-	2
Solo in uso gratuito	-	1	1	-	-	-	-	-	2
Parte in proprietà e parte in affitto	1	-	2	2	1	1	-	1	8
Parte in proprietà e parte in uso gratuito	-	-	1	-	-	1	-	-	2
Parte in proprietà, parte in affitto e parte in uso gratuito	-	-	-	-	-	-	1	-	1
Con manodopera familiare prevalente	8	3	8	4	4	3	1	1	32
Solo in proprietà	1	3	2	-	-	-	-	-	6
Solo in affitto	1	-	1	1	-	-	-	-	3
Parte in proprietà e parte in affitto	1	-	-	-	-	2	-	-	3
Con manodopera extrafamiliare prevalente	3	3	3	1	-	2	-	-	12
Solo in proprietà	-	5	3	1	3	1	-	-	13
Solo in affitto	-	2	1	-	-	-	1	-	4
Solo in uso gratuito	-	-	-	1	-	-	-	-	1
Parte in proprietà e parte in affitto	-	-	2	4	2	2	1	-	11
Parte in proprietà e parte in uso gratuito	-	-	-	1	-	1	-	-	2
Parte in proprietà, parte in affitto e parte in uso gratuito	-	-	-	-	-	-	1	-	1
Conduzione con salariati	-	7	6	7	5	4	3	-	32
Solo in proprietà	-	-	-	-	-	-	-	-	-
Conduzione a colonia parziaria appoderata	-	-	-	-	-	-	-	-	-
Altra forma di conduzione	-	-	-	-	-	-	-	-	-
Solo in proprietà	82	86	83	16	9	10	1	-	287
Solo in affitto	13	17	41	19	8	9	4	-	111
Solo in uso gratuito	3	11	9	7	3	1	-	-	34
Parte in proprietà e parte in affitto	7	14	36	40	35	30	9	3	174
Parte in proprietà e parte in uso gratuito	5	15	23	14	8	5	-	-	70
Parte in affitto e parte in uso gratuito	1	1	1	3	1	2	-	-	9
Parte in proprietà, parte in affitto e parte in uso gratuito	2	1	1	7	3	7	5	-	26
TOTALE	113	145	194	106	67	64	19	3	711

Tavola 2.6 segue - Aziende e relativa superficie agricola utilizzata (SAU) per classe di superficie agricola utilizzata, forma di conduzione, titolo di possesso dei terreni e zona altimetrica (superficie in ettari) - TOTALE

FORME DI CONDUZIONE TITOLI DI POSSESSO DEI TERRENI	CLASSI DI SUPERFICIE AGRICOLA UTILIZZATA								Totale
	Meno di 1	1 -- 2	2 -- 5	5 -- 10	10 -- 20	20 -- 50	50 -- 100	100 ed oltre	
SUPERFICIE AGRICOLA UTILIZZATA									
Solo in proprietà	93,08	194,01	419,47	333,15	159,14	331,09	108,95	-	1.638,89
Solo in affitto	6,29	27,82	125,64	128,78	140,50	309,29	255,93	121,00	1.115,25
Solo in uso gratuito	4,39	25,67	45,65	58,22	56,42	22,46	-	-	212,81
Parte in proprietà e parte in affitto	6,05	46,43	220,79	314,46	581,51	1.121,82	842,61	2.361,95	5.495,62
Parte in proprietà e parte in uso gratuito	6,19	35,19	148,51	221,86	218,57	222,63	59,58	-	912,53
Parte in affitto e parte in uso gratuito	1,19	3,09	7,51	20,10	11,05	62,91	-	-	105,85
Parte in proprietà, parte in affitto e parte in uso gratuito	2,85	6,33	8,37	88,84	124,04	220,25	171,25	465,50	1.087,43
Con solo manodopera familiare	120,04	338,54	975,94	1.165,41	1.291,23	2.290,45	1.438,32	2.948,45	10.568,38
Solo in proprietà	4,49	5,62	18,55	6,06	43,50	26,00	-	-	104,22
Solo in affitto	-	-	-	9,40	18,74	-	-	-	28,14
Solo in uso gratuito	-	1,55	4,05	-	-	-	-	-	5,60
Parte in proprietà e parte in affitto	0,51	1,51	8,15	16,20	11,00	48,68	-	170,37	256,42
Parte in proprietà e parte in uso gratuito	-	-	3,85	-	-	38,71	-	-	42,56
Parte in proprietà, parte in affitto e parte in uso gratuito	-	-	-	-	-	-	136,38	-	136,38
Con manodopera familiare prevalente	5,00	8,68	34,60	31,66	73,24	113,39	136,38	170,37	573,32
Solo in proprietà	0,34	4,34	8,64	-	-	34,33	-	-	47,65
Solo in affitto	0,56	-	2,63	8,29	-	-	-	-	11,48
Parte in proprietà e parte in affitto	0,90	-	-	-	-	59,67	-	-	60,57
Con manodopera extrafamiliare prevalente	1,80	4,34	11,27	8,29	-	94,00	-	-	119,70
Solo in proprietà	-	9,94	10,12	14,40	60,23	33,79	-	-	128,48
Solo in affitto	-	2,71	2,12	-	-	-	60,00	-	64,83
Solo in uso gratuito	-	1,09	-	6,05	-	-	-	-	7,14
Parte in proprietà e parte in affitto	-	-	5,00	21,44	33,03	84,97	106,55	-	250,99
Parte in proprietà e parte in uso gratuito	-	-	-	6,23	-	35,84	-	-	42,07
Parte in proprietà, parte in affitto e parte in uso gratuito	-	-	-	-	-	-	95,00	192,00	287,00
Conduzione con salariati	-	13,74	17,24	48,12	93,26	154,60	261,55	192,00	780,51
Solo in proprietà	0,82	-	-	-	-	-	-	-	0,82
Conduzione a colonia parziaria appoderata	0,82	-	-	-	-	-	-	-	0,82
Altra forma di conduzione	-	-	-	-	-	-	-	-	-
Solo in proprietà	98,73	213,91	456,78	353,61	262,87	425,21	108,95	-	1.920,06
Solo in affitto	6,85	30,53	130,39	146,47	159,24	309,29	315,93	121,00	1.219,70
Solo in uso gratuito	4,39	28,31	49,70	64,27	56,42	22,46	-	-	225,55
Parte in proprietà e parte in affitto	7,46	47,94	233,94	352,10	625,54	1.315,14	949,16	2.532,32	6.063,60
Parte in proprietà e parte in uso gratuito	6,19	35,19	152,36	228,09	218,57	297,18	59,58	-	997,16
Parte in affitto e parte in uso gratuito	1,19	3,09	7,51	20,10	11,05	62,91	-	-	105,85
Parte in proprietà, parte in affitto e parte in uso gratuito	2,85	6,33	8,37	88,84	124,04	220,25	402,63	657,50	1.510,81
TOTALE	127,66	365,30	1.039,05	1.253,48	1.457,73	2.652,44	1.836,25	3.310,82	12.042,73

Tavola 2.6 segue - Aziende e relativa superficie agricola utilizzata (SAU) per classe di superficie agricola utilizzata, forma di conduzione, titolo di possesso dei terreni e zona altimetrica (superficie in ettari) - MONTAGNA

FORME DI CONDUZIONE TITOLI DI POSSESSO DEI TERRENI	CLASSI DI SUPERFICIE AGRICOLA UTILIZZATA								Totale
	Meno di 1	1 -- 2	2 -- 5	5 -- 10	10 -- 20	20 -- 50	50 -- 100	100 ed oltre	
SUPERFICIE AGRICOLA UTILIZZATA									
Solo in proprietà	52,54	88,37	194,77	226,72	110,63	129,93	52,64	-	855,60
Solo in affitto	2,84	6,01	6,20	9,00	39,56	29,42	85,06	121,00	299,09
Solo in uso gratuito	2,64	10,57	17,42	14,41	19,00	-	-	-	64,04
Parte in proprietà e parte in affitto	2,51	25,20	121,48	72,89	118,73	353,07	276,49	2.067,25	3.037,62
Parte in proprietà e parte in uso gratuito	3,80	13,48	72,75	134,64	114,32	146,02	59,58	-	544,59
Parte in affitto e parte in uso gratuito	0,20	1,84	3,97	-	-	-	-	-	6,01
Parte in proprietà, parte in affitto e parte in uso gratuito	1,03	4,67	3,46	35,13	76,26	-	-	465,50	586,05
Con solo manodopera familiare	65,56	150,14	420,05	492,79	478,50	658,44	473,77	2.653,75	5.393,00
Solo in proprietà	0,98	2,76	2,40	-	16,00	-	-	-	22,14
Solo in affitto	-	-	-	-	-	-	-	-	-
Solo in uso gratuito	-	-	-	-	-	-	-	-	-
Parte in proprietà e parte in affitto	-	1,51	-	-	-	-	-	-	1,51
Parte in proprietà e parte in uso gratuito	-	-	-	-	-	-	-	-	-
Parte in proprietà, parte in affitto e parte in uso gratuito	-	-	-	-	-	-	66,75	-	66,75
Con manodopera familiare prevalente	0,98	4,27	2,40	-	16,00	-	66,75	-	90,40
Solo in proprietà	-	-	2,00	-	-	34,33	-	-	36,33
Solo in affitto	-	-	-	-	-	-	-	-	-
Parte in proprietà e parte in affitto	-	-	-	-	-	-	-	-	-
Con manodopera extrafamiliare prevalente	-	-	2,00	-	-	34,33	-	-	36,33
Solo in proprietà	-	2,88	-	6,40	15,00	-	-	-	24,28
Solo in affitto	-	-	-	-	-	-	-	-	-
Solo in uso gratuito	-	1,09	-	-	-	-	-	-	1,09
Parte in proprietà e parte in affitto	-	-	-	-	-	22,90	53,00	-	75,90
Parte in proprietà e parte in uso gratuito	-	-	-	-	-	-	-	-	-
Parte in proprietà, parte in affitto e parte in uso gratuito	-	-	-	-	-	-	-	192,00	192,00
Conduzione con salariati	-	3,97	-	6,40	15,00	22,90	53,00	192,00	293,27
Solo in proprietà	0,82	-	-	-	-	-	-	-	0,82
Conduzione a colonia parziaria appoderata	0,82	-	-	-	-	-	-	-	0,82
Altra forma di conduzione	-	-	-	-	-	-	-	-	-
Solo in proprietà	54,34	94,01	199,17	233,12	141,63	164,26	52,64	-	939,17
Solo in affitto	2,84	6,01	6,20	9,00	39,56	29,42	85,06	121,00	299,09
Solo in uso gratuito	2,64	11,66	17,42	14,41	19,00	-	-	-	65,13
Parte in proprietà e parte in affitto	2,51	26,71	121,48	72,89	118,73	375,97	329,49	2.067,25	3.115,03
Parte in proprietà e parte in uso gratuito	3,80	13,48	72,75	134,64	114,32	146,02	59,58	-	544,59
Parte in affitto e parte in uso gratuito	0,20	1,84	3,97	-	-	-	-	-	6,01
Parte in proprietà, parte in affitto e parte in uso gratuito	1,03	4,67	3,46	35,13	76,26	-	66,75	657,50	844,80
TOTALE	67,36	158,38	424,45	499,19	509,50	715,67	593,52	2.845,75	5.813,82

Tavola 2.6 segue - Aziende e relativa superficie agricola utilizzata (SAU) per classe di superficie agricola utilizzata, forma di conduzione, titolo di possesso dei terreni e zona altimetrica (superficie in ettari) - COLLINA

FORME DI CONDUZIONE TITOLI DI POSSESSO DEI TERRENI	CLASSI DI SUPERFICIE AGRICOLA UTILIZZATA								Totale
	Meno di 1	1 -- 2	2 -- 5	5 -- 10	10 -- 20	20 -- 50	50 -- 100	100 ed oltre	
SUPERFICIE AGRICOLA UTILIZZATA									
Solo in proprietà	40,54	105,64	224,70	106,43	48,51	201,16	56,31	-	783,29
Solo in affitto	3,45	21,81	119,44	119,78	100,94	279,87	170,87	-	816,16
Solo in uso gratuito	1,75	15,10	28,23	43,81	37,42	22,46	-	-	148,77
Parte in proprietà e parte in affitto	3,54	21,23	99,31	241,57	462,78	768,75	566,12	294,70	2.458,00
Parte in proprietà e parte in uso gratuito	2,39	21,71	75,76	87,22	104,25	76,61	-	-	367,94
Parte in affitto e parte in uso gratuito	0,99	1,25	3,54	20,10	11,05	62,91	-	-	99,84
Parte in proprietà, parte in affitto e parte in uso gratuito	1,82	1,66	4,91	53,71	47,78	220,25	171,25	-	501,38
Con solo manodopera familiare	54,48	188,40	555,89	672,62	812,73	1.632,01	964,55	294,70	5.175,38
Solo in proprietà	3,51	2,86	16,15	6,06	27,50	26,00	-	-	82,08
Solo in affitto	-	-	-	9,40	18,74	-	-	-	28,14
Solo in uso gratuito	-	1,55	4,05	-	-	-	-	-	5,60
Parte in proprietà e parte in affitto	0,51	-	8,15	16,20	11,00	48,68	-	170,37	254,91
Parte in proprietà e parte in uso gratuito	-	-	3,85	-	-	38,71	-	-	42,56
Parte in proprietà, parte in affitto e parte in uso gratuito	-	-	-	-	-	-	69,63	-	69,63
Con manodopera familiare prevalente	4,02	4,41	32,20	31,66	57,24	113,39	69,63	170,37	482,92
Solo in proprietà	0,34	4,34	6,64	-	-	-	-	-	11,32
Solo in affitto	0,56	-	2,63	8,29	-	-	-	-	11,48
Parte in proprietà e parte in affitto	0,90	-	-	-	-	59,67	-	-	60,57
Con manodopera extrafamiliare prevalente	1,80	4,34	9,27	8,29	-	59,67	-	-	83,37
Solo in proprietà	-	7,06	10,12	8,00	45,23	33,79	-	-	104,20
Solo in affitto	-	2,71	2,12	-	-	-	60,00	-	64,83
Solo in uso gratuito	-	-	-	6,05	-	-	-	-	6,05
Parte in proprietà e parte in affitto	-	-	5,00	21,44	33,03	62,07	53,55	-	175,09
Parte in proprietà e parte in uso gratuito	-	-	-	6,23	-	35,84	-	-	42,07
Parte in proprietà, parte in affitto e parte in uso gratuito	-	-	-	-	-	-	95,00	-	95,00
Conduzione con salariati	-	9,77	17,24	41,72	78,26	131,70	208,55	-	487,24
Solo in proprietà	-	-	-	-	-	-	-	-	-
Conduzione a colonia parziaria appoderata	-	-	-	-	-	-	-	-	-
Altra forma di conduzione	-	-	-	-	-	-	-	-	-
Solo in proprietà	44,39	119,90	257,61	120,49	121,24	260,95	56,31	-	980,89
Solo in affitto	4,01	24,52	124,19	137,47	119,68	279,87	230,87	-	920,61
Solo in uso gratuito	1,75	16,65	32,28	49,86	37,42	22,46	-	-	160,42
Parte in proprietà e parte in affitto	4,95	21,23	112,46	279,21	506,81	939,17	619,67	465,07	2.948,57
Parte in proprietà e parte in uso gratuito	2,39	21,71	79,61	93,45	104,25	151,16	-	-	452,57
Parte in affitto e parte in uso gratuito	0,99	1,25	3,54	20,10	11,05	62,91	-	-	99,84
Parte in proprietà, parte in affitto e parte in uso gratuito	1,82	1,66	4,91	53,71	47,78	220,25	335,88	-	666,01
TOTALE	60,30	206,92	614,60	754,29	948,23	1.936,77	1.242,73	465,07	6.228,91

Tavola 2.7 - Aziende per numero dei corpi di terreno, classe di superficie totale e classe di superficie agricola utilizzata (SAU)

	NUMERO DEI CORPI DI TERRENO								
CLASSI DI SUPERFICIE TOTALE CLASSI DI SAU	1	2	3	4	5	6 ed oltre	TOTALE		
							Aziende	Corpi	
CLASSI DI SUPERFICIE TOTALE (in ettari)									
Meno di 1 ettaro	52	41	10	6	4	9	122	311	
1 -- 2	47	61	37	25	12	35	217	893	
2 -- 3	25	37	23	16	13	32	146	627	
3 -- 5	32	28	41	25	15	77	218	1.349	
5 -- 10	21	27	32	26	21	96	223	1.973	
10 -- 20	11	14	15	20	10	76	146	1.411	
20 -- 30	5	6	5	2	8	33	59	695	
30 -- 50	1	1	4	5	2	34	47	541	
50 -- 100	2	4	3	1	5	21	36	548	
100 ed oltre	1	-	2	2	2	14	21	372	
TOTALE	197	219	172	128	92	427	1.235	8.720	
CLASSI DI SAU (in ettari)									
Senza superficie	2	-	1	-	1	1	5	77	
Meno di 1 ettaro	70	68	29	19	10	33	229	824	
1 -- 2	52	64	46	25	15	55	257	1.138	
2 -- 3	23	28	20	23	13	46	153	831	
3 -- 5	24	18	30	21	18	66	177	1.340	
5 -- 10	15	26	27	21	12	79	180	1.597	
10 -- 20	7	8	9	11	8	60	103	1.072	
20 -- 30	3	2	5	1	7	28	46	588	
30 -- 50	-	2	3	4	1	32	42	564	
50 -- 100	1	3	-	2	6	16	28	445	
100 ed oltre	-	-	2	1	1	11	15	244	
TOTALE	197	219	172	128	92	427	1.235	8.720	

Tavola 2.8 - Superficie totale per numero dei corpi di terreno, classe di superficie totale e classe di superficie agricola utilizzata (SAU) (superficie in ettari)

CLASSI DI SUPERFICIE TOTALE CLASSI DI SAU	NUMERO DEI CORPI DI TERRENO						Totale
	1	2	3	4	5	6 ed oltre	
CLASSI DI SUPERFICIE TOTALE							
Meno di 1 ettaro	28,13	25,77	6,07	3,72	2,30	6,35	72,34
1 -- 2	67,27	90,68	56,14	36,53	18,34	51,60	320,56
2 -- 3	58,00	91,72	54,60	38,55	32,30	77,41	352,58
3 -- 5	115,63	103,86	157,66	93,90	58,19	293,95	823,19
5 -- 10	139,69	188,39	221,22	177,75	140,04	677,26	1.544,35
10 -- 20	143,41	181,27	184,61	265,11	143,06	1.112,55	2.030,01
20 -- 30	124,07	145,44	134,04	48,64	211,68	801,10	1.464,97
30 -- 50	34,60	35,49	154,58	189,07	74,41	1.271,02	1.759,17
50 -- 100	128,22	246,36	182,20	56,50	323,30	1.281,11	2.217,69
100 ed oltre	100,01	-	834,16	242,39	362,60	2.778,20	4.317,36
TOTALE	939,03	1.108,98	1.985,28	1.152,16	1.366,22	8.350,55	14.902,22
CLASSI DI SAU							
Senza superficie	38,01	-	0,79	-	6,71	100,00	145,51
Meno di 1 ettaro	94,09	75,68	54,90	25,16	15,22	121,11	386,16
1 -- 2	191,10	124,37	95,65	62,47	34,34	171,14	679,07
2 -- 3	74,86	93,16	75,65	91,62	69,40	159,77	564,46
3 -- 5	114,56	87,81	151,37	130,43	88,95	359,68	932,80
5 -- 10	120,89	255,21	263,50	188,73	105,01	762,78	1.696,12
10 -- 20	155,68	135,02	170,68	175,44	129,86	1.048,56	1.815,24
20 -- 30	71,74	55,88	214,00	23,35	186,76	753,76	1.305,49
30 -- 50	-	85,58	124,58	156,07	44,07	1.279,39	1.689,69
50 -- 100	78,10	196,27	-	167,89	426,90	1.131,34	2.000,50
100 ed oltre	-	-	834,16	131,00	259,00	2.463,02	3.687,18
TOTALE	939,03	1.108,98	1.985,28	1.152,16	1.366,22	8.350,55	14.902,22

Tavola 2.9 - Superficie agricola utilizzata (SAU) per numero dei corpi di terreno, classe di superficie totale e classe di superficie agricola utilizzata (superficie in ettari)

CLASSI DI SUPERFICIE TOTALE CLASSI DI SAU	NUMERO DEI CORPI DI TERRENO						Totale
	1	2	3	4	5	6 ed oltre	
CLASSI DI SUPERFICIE TOTALE							
Meno di 1 ettaro	23,33	19,95	4,43	3,06	1,76	4,61	57,14
1 -- 2	51,89	72,14	44,88	28,18	13,89	37,48	248,46
2 -- 3	43,55	64,75	33,84	30,70	26,88	57,07	256,79
3 -- 5	85,83	81,07	118,02	68,40	45,48	215,21	614,01
5 -- 10	105,06	147,21	165,27	128,44	99,79	496,26	1.142,03
10 -- 20	77,04	127,83	140,52	187,15	110,63	897,48	1.540,65
20 -- 30	96,28	112,21	76,60	23,29	161,83	707,98	1.178,19
30 -- 50	-	33,79	137,15	152,55	69,49	1.139,03	1.532,01
50 -- 100	89,02	226,52	61,98	54,00	302,53	1.089,64	1.823,69
100 ed oltre	1,00	-	833,94	211,64	275,30	2.327,88	3.649,76
TOTALE	573,00	885,47	1.616,63	887,41	1.107,58	6.972,64	12.042,73
CLASSI DI SAU							
Meno di 1 ettaro	32,61	41,27	18,55	12,07	5,81	17,35	127,66
1 -- 2	70,01	90,20	66,66	35,76	23,95	78,72	365,30
2 -- 3	52,77	69,89	47,84	55,49	32,18	111,86	370,03
3 -- 5	86,97	71,34	117,31	75,04	68,11	250,25	669,02
5 -- 10	98,01	186,30	186,20	148,55	80,76	553,66	1.253,48
10 -- 20	89,14	114,16	117,43	137,30	109,43	890,27	1.457,73
20 -- 30	69,49	52,00	117,55	20,01	169,44	687,61	1.116,10
30 -- 50	-	68,12	111,15	137,55	40,07	1.179,45	1.536,34
50 -- 100	74,00	192,19	-	149,00	400,83	1.020,23	1.836,25
100 ed oltre	-	-	833,94	116,64	177,00	2.183,24	3.310,82
TOTALE	573,00	885,47	1.616,63	887,41	1.107,58	6.972,64	12.042,73

Tavola 2.10 - Aziende e relativa superficie per forma di utilizzazione dei terreni, classe di superficie totale e classe di superficie agricola utilizzata (SAU) (superficie in ettari)

CLASSI DI SUPERFICIE TOTALE CLASSI DI SAU	SUPERFICIE AGRICOLA UTILIZZATA				Arboricoltura da legno	Boschi	SUPERFICIE AGRICOLA NON UTILIZZATA			Totale generale
	Seminativi	Coltivazioni legnose agrarie	Prati permanenti e pascoli	Totale aziende con SAU			Totale	Di cui destinata ad attività ricreative	Altra superficie	
AZIENDE										
CLASSI DI SUPERFICIE TOTALE										
Meno di 1 ettaro	80	31	72	121	-	41	6	-	88	122
1 -- 2	144	59	153	217	1	116	24	-	171	217
2 -- 3	105	27	117	146	1	109	18	-	123	146
3 -- 5	149	52	187	217	-	161	26	-	194	218
5 -- 10	129	36	205	222	-	181	21	-	199	223
10 -- 20	85	23	129	146	2	119	14	-	139	146
20 -- 30	35	7	51	59	2	50	6	3	56	59
30 -- 50	33	7	39	46	-	35	9	1	45	47
50 -- 100	24	3	31	36	-	33	7	-	33	36
100 ed oltre	10	1	19	20	-	16	9	-	20	21
TOTALE	794	246	1.003	1.230	6	861	140	4	1.068	1.235
CLASSI DI SAU										
Senza superficie	-	-	-	-	-	5	2	-	3	5
Meno di 1 ettaro	149	58	159	229	1	136	30	-	186	229
1 -- 2	176	62	194	257	-	155	28	-	210	257
2 -- 3	106	37	131	153	1	118	16	-	133	153
3 -- 5	113	38	155	177	-	128	17	-	153	177
5 -- 10	103	25	163	180	1	136	16	1	161	180
10 -- 20	57	13	89	103	3	79	9	2	98	103
20 -- 30	34	8	38	46	-	36	6	1	44	46
30 -- 50	30	3	35	42	-	32	5	-	39	42
50 -- 100	20	2	24	28	-	25	7	-	26	28
100 ed oltre	6	-	15	15	-	11	4	-	15	15
TOTALE	794	246	1.003	1.230	6	861	140	4	1.068	1.235
SUPERFICIE INVESTITA										
CLASSI DI SUPERFICIE TOTALE										
Meno di 1 ettaro	24,13	8,55	24,46	57,14	-	11,04	0,41	-	3,75	72,34
1 -- 2	81,03	31,43	136,00	248,46	0,13	53,26	6,73	-	11,98	320,56
2 -- 3	87,93	21,64	147,22	256,79	0,20	76,99	6,26	-	12,34	352,58
3 -- 5	155,68	50,76	407,57	614,01	-	174,94	14,78	-	19,46	823,19
5 -- 10	251,89	56,20	833,94	1.142,03	-	358,55	17,48	-	26,29	1.544,35
10 -- 20	504,12	63,31	973,22	1.540,65	1,15	435,96	17,78	-	34,47	2.030,01
20 -- 30	400,84	39,41	737,94	1.178,19	4,63	251,97	12,32	7,72	17,86	1.464,97
30 -- 50	655,15	41,02	835,84	1.532,01	-	145,35	52,46	0,80	29,35	1.759,17
50 -- 100	765,21	4,16	1.054,32	1.823,69	-	352,37	15,94	-	25,69	2.217,69
100 ed oltre	312,77	2,50	3.334,49	3.649,76	-	258,78	223,94	-	184,88	4.317,36
TOTALE	3.238,75	318,98	8.485,00	12.042,73	6,11	2.119,21	368,10	8,52	366,07	14.902,22
CLASSI DI SAU										
Senza superficie	-	-	-	-	-	78,63	65,00	-	1,88	145,51
Meno di 1 ettaro	39,63	14,65	73,38	127,66	0,13	227,90	16,35	-	14,12	386,16
1 -- 2	106,23	40,83	218,24	365,30	-	173,43	122,20	-	18,14	679,07
2 -- 3	91,57	35,35	243,11	370,03	0,20	173,84	6,67	-	13,72	564,46
3 -- 5	155,94	45,41	467,67	669,02	-	238,74	8,11	-	16,93	932,80
5 -- 10	308,32	54,63	890,53	1.253,48	0,50	404,35	9,22	0,40	28,57	1.696,12
10 -- 20	441,67	49,56	966,50	1.457,73	5,28	281,53	41,79	8,02	28,91	1.815,24
20 -- 30	440,11	58,99	617,00	1.116,10	-	168,91	5,85	0,10	14,63	1.305,49
30 -- 50	679,94	16,98	839,42	1.536,34	-	118,32	12,50	-	22,53	1.689,69
50 -- 100	735,23	2,58	1.098,44	1.836,25	-	116,47	21,19	-	26,59	2.000,50
100 ed oltre	240,11	-	3.070,71	3.310,82	-	137,09	59,22	-	180,05	3.687,18
TOTALE	3.238,75	318,98	8.485,00	12.042,73	6,11	2.119,21	368,10	8,52	366,07	14.902,22

Tavola 2.11 - Aziende con seminativi e relativa superficie investita per classe di superficie agricola utilizzata (SAU) e principali coltivazioni praticate (superficie in ettari) - TOTALE

COLTIVAZIONI	CLASSI DI SUPERFICIE AGRICOLA UTILIZZATA								Totale
	Meno di 1	1 -- 2	2 -- 5	5 -- 10	10 -- 20	20 -- 50	50 -- 100	100 ed oltre	
	AZIENDE								
SEMINATIVI	108	141	176	83	50	62	18	4	642
Cereali	51	94	126	67	41	54	17	4	454
Frumento tenero e spelta	1	2	6	10	6	9	3	-	37
Frumento duro	-	3	3	3	-	2	1	-	12
Segale	1	-	-	-	-	1	-	-	2
Orzo	4	9	23	21	12	21	3	2	95
Avena	-	1	2	-	1	3	-	-	7
Granoturco	48	87	118	65	40	50	17	4	429
Riso	-	-	1	-	-	-	-	-	1
Sorgo	-	-	-	-	-	-	-	-	-
Altri cereali	-	3	3	2	2	5	1	-	16
Legumi secchi	-	2	1	1	-	-	-	-	4
Patata	19	18	27	7	6	2	-	-	79
Barbabietola da zucchero	-	-	-	1	-	-	-	-	1
Piante sarchiate da foraggio	-	-	-	-	-	-	-	-	-
Piante industriali	4	7	12	2	2	1	1	-	29
Tabacco	-	-	-	-	-	-	-	-	-
Luppolo	-	-	-	-	-	-	-	-	-
Cotone	-	-	-	-	-	-	-	-	-
Lino	-	-	-	-	-	-	-	-	-
Canapa	-	-	-	-	-	-	-	-	-
Piante da semi oleosi	-	-	-	-	2	1	1	-	4
Colza e ravizzone	-	-	-	-	-	-	-	-	-
Girasole	-	-	-	-	-	-	-	-	-
Soia	-	-	-	-	2	1	1	-	4
Altre piante da semi oleosi	-	-	-	-	-	-	-	-	-
Piante aromatiche, medicinali e da condimento	3	6	12	2	1	-	-	-	24
Altre piante industriali	1	1	-	-	-	-	-	-	2
Ortive	16	13	36	13	3	3	1	-	85
In piena aria	16	12	31	13	3	3	1	-	79
In coltivazioni di pieno campo	13	10	23	13	3	3	1	-	66
Pomodoro da mensa	3	2	6	2	1	-	-	-	14
Pomodoro da industria	-	-	1	-	-	-	-	-	1
Altre ortive	10	9	23	12	3	3	1	-	61
In orti stabili o industriali	4	2	10	-	-	-	1	-	17
Pomodoro da mensa	-	1	-	-	-	-	-	-	1
Altre ortive	4	2	10	-	-	-	1	-	17
Protette	3	1	10	5	1	1	-	-	21
In serra	2	-	3	-	1	-	-	-	6
Pomodoro da mensa	1	-	-	-	-	-	-	-	1
Altre ortive	1	-	3	-	1	-	-	-	5
In tunnel, campane, ecc.	1	1	7	5	1	1	-	-	16
Flori e piante ornamentali	34	29	27	5	3	3	-	-	101
In piena aria	20	16	17	3	2	1	-	-	59
Protetti	26	22	18	5	2	2	-	-	75
In serra	16	16	13	5	1	2	-	-	53
In tunnel, campane, ecc.	16	13	10	3	2	1	-	-	45
Piantine	13	7	6	1	2	-	1	-	30
Orticole	6	-	3	-	1	-	-	-	10
Floricole ed ornamentali	8	7	5	1	-	-	-	-	21
Altre piantine	1	-	1	-	1	-	1	-	4
Foraggiere avvicendate	7	8	13	8	13	22	5	2	78
Prati avvicendati	3	5	3	2	8	6	2	-	29
Erba medica	2	2	-	1	4	1	1	-	11
Altri prati avvicendati	1	4	3	2	4	5	1	-	20
Erbai	4	3	10	6	6	18	3	2	52
Granoturco in erba	1	1	-	-	-	3	1	-	6
Granoturco a maturazione cerosa	2	2	7	3	5	14	2	2	37
Altri erbai monofiti di cereali	-	-	-	-	1	1	-	-	2
Altri erbai	1	-	3	3	-	-	-	-	7
Sementi	-	-	1	-	1	-	-	-	2
Terreni a riposo	1	7	8	3	7	22	14	2	64

Tavola 2.11 segue - Aziende con seminativi e relativa superficie investita per classe di superficie agricola utilizzata (SAU) e principali coltivazioni praticate (superficie in ettari) - MONTAGNA

COLTIVAZIONI	CLASSI DI SUPERFICIE AGRICOLA UTILIZZATA								Totale
	Meno di 1	1 -- 2	2 -- 5	5 -- 10	10 -- 20	20 -- 50	50 -- 100	100 ed oltre	
AZIENDE									
SEMINATIVI	32	38	33	7	3	2	1	1	117
Cereali	19	26	22	1	1	1	1	1	72
Frumento tenero e spelta	-	-	-	-	-	-	-	-	-
Frumento duro	-	-	-	-	-	-	-	-	-
Segale	-	-	-	-	-	-	-	-	-
Orzo	-	-	-	-	-	-	-	-	-
Avena	-	-	-	-	-	-	-	-	-
Granoturco	19	26	22	1	1	1	1	1	72
Riso	-	-	-	-	-	-	-	-	-
Sorgo	-	-	-	-	-	-	-	-	-
Altri cereali	-	-	-	-	-	-	-	-	-
Legumi secchi	-	-	-	-	-	-	-	-	-
Patata	13	14	12	2	-	1	-	-	42
Barbabietola da zucchero	-	-	-	1	-	-	-	-	1
Piante sarchiate da foraggio	-	-	-	-	-	-	-	-	-
Piante industriali	-	-	1	-	-	-	-	-	1
Tabacco	-	-	-	-	-	-	-	-	-
Luppolo	-	-	-	-	-	-	-	-	-
Cotone	-	-	-	-	-	-	-	-	-
Lino	-	-	-	-	-	-	-	-	-
Canapa	-	-	-	-	-	-	-	-	-
Piante da semi oleosi	-	-	-	-	-	-	-	-	-
Colza e ravizzone	-	-	-	-	-	-	-	-	-
Girasole	-	-	-	-	-	-	-	-	-
Soia	-	-	-	-	-	-	-	-	-
Altre piante da semi oleosi	-	-	-	-	-	-	-	-	-
Piante aromatiche, medicinali e da condimento	-	-	1	-	-	-	-	-	1
Altre piante industriali	-	-	-	-	-	-	-	-	-
Ortive	3	2	6	3	-	1	-	-	15
In piena aria	3	2	6	3	-	1	-	-	15
In coltivazioni di pieno campo	3	2	6	3	-	1	-	-	15
Pomodoro da mensa	-	-	2	1	-	-	-	-	3
Pomodoro da industria	-	-	1	-	-	-	-	-	1
Altre ortive	3	2	6	3	-	1	-	-	15
In orti stabili o industriali	-	-	-	-	-	-	-	-	-
Pomodoro da mensa	-	-	-	-	-	-	-	-	-
Altre ortive	-	-	-	-	-	-	-	-	-
Protette	-	-	-	-	-	1	-	-	1
In serra	-	-	-	-	-	-	-	-	-
Pomodoro da mensa	-	-	-	-	-	-	-	-	-
Altre ortive	-	-	-	-	-	-	-	-	-
In tunnel, campane, ecc.	-	-	-	-	-	1	-	-	1
Flori e piante ornamentali	4	9	2	1	-	1	-	-	17
In piena aria	3	6	2	-	-	1	-	-	12
Protetti	2	7	1	1	-	-	-	-	11
In serra	2	7	1	1	-	-	-	-	11
In tunnel, campane, ecc.	-	1	1	1	-	-	-	-	3
Piantine	2	2	2	1	-	-	-	-	7
Orticole	1	-	1	-	-	-	-	-	2
Floricole ed ornamentali	1	2	2	1	-	-	-	-	6
Altre piantine	-	-	1	-	-	-	-	-	1
Foraggiere avvicendate	1	1	6	1	2	-	1	-	12
Prati avvicendati	-	-	-	-	-	-	-	-	-
Erba medica	-	-	-	-	-	-	-	-	-
Altri prati avvicendati	-	-	-	-	-	-	-	-	-
Erbai	1	1	6	1	2	-	1	-	12
Granoturco in erba	1	-	-	-	-	-	-	-	1
Granoturco a maturazione cerosa	-	1	5	1	2	-	1	-	10
Altri erbai monofiti di cereali	-	-	-	-	-	-	-	-	-
Altri erbai	-	-	1	-	-	-	-	-	1
Sementi	-	-	-	-	-	-	-	-	-
Terreni a riposo	-	1	-	-	-	-	-	-	-

Tavola 2.11 segue - Aziende con seminativi e relativa superficie investita per classe di superficie agricola utilizzata (SAU) e principali coltivazioni praticate (superficie in ettari) - COLLINA

COLTIVAZIONI	CLASSI DI SUPERFICIE AGRICOLA UTILIZZATA								Totale
	Meno di 1	1 -- 2	2 -- 5	5 -- 10	10 -- 20	20 -- 50	50 -- 100	100 ed oltre	
AZIENDE									
SEMINATIVI	76	103	143	76	47	60	17	3	525
Cereali	32	68	104	66	40	53	16	3	382
Frumento tenero e spelta	1	2	6	10	6	9	3	-	37
Frumento duro	-	3	3	3	-	2	1	-	12
Segale	1	-	-	-	-	1	-	-	2
Orzo	4	9	23	21	12	21	3	2	95
Avena	-	1	2	-	1	3	-	-	7
Granoturco	29	61	96	64	39	49	16	3	357
Riso	-	-	1	-	-	-	-	-	1
Sorgo	-	-	-	-	-	-	-	-	-
Altri cereali	-	3	3	2	2	5	1	-	16
Legumi secchi	-	2	1	1	-	-	-	-	4
Patata	6	4	15	5	6	1	-	-	37
Barbabietola da zucchero	-	-	-	-	-	-	-	-	-
Piante sarchiate da foraggio	-	-	-	-	-	-	-	-	-
Piante industriali	4	7	11	2	2	1	1	-	28
Tabacco	-	-	-	-	-	-	-	-	-
Luppolo	-	-	-	-	-	-	-	-	-
Cotone	-	-	-	-	-	-	-	-	-
Lino	-	-	-	-	-	-	-	-	-
Canapa	-	-	-	-	-	-	-	-	-
Piante da semi oleosi	-	-	-	-	2	1	1	-	4
Colza e ravizzone	-	-	-	-	-	-	-	-	-
Girasole	-	-	-	-	-	-	-	-	-
Soia	-	-	-	-	2	1	1	-	4
Altre piante da semi oleosi	-	-	-	-	-	-	-	-	-
Piante aromatiche, medicinali e da condimento	3	6	11	2	1	-	-	-	23
Altre piante industriali	1	1	-	-	-	-	-	-	2
Ortive	13	11	30	10	3	2	1	-	70
In piena aria	13	10	25	10	3	2	1	-	64
In coltivazioni di pieno campo	10	8	17	10	3	2	1	-	51
Pomodoro da mensa	3	2	4	1	1	-	-	-	11
Pomodoro da industria	-	-	-	-	-	-	-	-	-
Altre ortive	7	7	17	9	3	2	1	-	46
In orti stabili o industriali	4	2	10	-	-	-	1	-	17
Pomodoro da mensa	-	1	-	-	-	-	-	-	1
Altre ortive	4	2	10	-	-	-	1	-	17
Protette	3	1	10	5	1	-	-	-	20
In serra	2	-	3	-	1	-	-	-	6
Pomodoro da mensa	1	-	-	-	-	-	-	-	1
Altre ortive	1	-	3	-	1	-	-	-	5
In tunnel, campane, ecc.	1	1	7	5	1	-	-	-	15
Flori e piante ornamentali	30	20	25	4	3	2	-	-	84
In piena aria	17	10	15	3	2	-	-	-	47
Protetti	24	15	17	4	2	2	-	-	64
In serra	14	9	12	4	1	2	-	-	42
In tunnel, campane, ecc.	16	12	9	2	2	1	-	-	42
Piantine	11	5	4	-	2	-	1	-	23
Orticole	5	-	2	-	1	-	-	-	8
Floricole ed ornamentali	7	5	3	-	-	-	-	-	15
Altre piantine	1	-	-	-	1	-	1	-	3
Foraggiere avvicendate	6	7	7	7	11	22	4	2	66
Prati avvicendati	3	5	3	2	8	6	2	-	29
Erba medica	2	2	-	1	4	1	1	-	11
Altri prati avvicendati	1	4	3	2	4	5	1	-	20
Erbai	3	2	4	5	4	18	2	2	40
Granoturco in erba	-	1	-	-	-	3	1	-	5
Granoturco a maturazione cerosa	2	1	2	2	3	14	1	2	27
Altri erbai monofiti di cereali	-	-	-	-	1	1	-	-	2
Altri erbai	1	-	2	3	-	-	-	-	6
Sementi	-	-	1	-	1	-	-	-	2
Terreni a riposo	1	6	8	3	7	22	14	2	63

Tavola 2.11 segue - Aziende con seminativi e relativa superficie investita per classe di superficie agricola utilizzata (SAU) e principali coltivazioni praticate (superficie in ettari) - TOTALE

COLTIVAZIONI	CLASSI DI SUPERFICIE AGRICOLA UTILIZZATA								Totale
	Meno di 1	1 -- 2	2 -- 5	5 -- 10	10 -- 20	20 -- 50	50 -- 100	100 ed oltre	
	SUPERFICIE INVESTITA								
SEMINATIVI	37,23	103,11	242,05	305,67	440,70	1.118,99	734,91	239,98	3.222,64
Cereali	18,05	63,00	154,63	246,82	319,55	802,85	582,05	166,65	2.353,60
Frumento tenero e spelta	0,10	1,85	4,55	21,04	19,31	69,84	44,20	-	160,89
Frumento duro	-	0,91	1,85	6,84	-	1,36	17,50	-	28,46
Segale	0,10	-	-	-	-	2,44	-	-	2,54
Orzo	1,92	6,47	19,10	29,28	24,83	59,50	9,84	45,02	195,96
Avena	-	1,00	1,32	-	3,00	3,17	-	-	8,49
Granoturco	15,93	51,92	122,78	186,93	267,01	646,25	505,23	121,63	1.917,68
Riso	-	-	0,70	-	-	-	-	-	0,70
Sorgo	-	-	-	-	-	-	-	-	-
Altri cereali	-	0,85	4,33	2,73	5,40	20,29	5,28	-	38,88
Legumi secchi	-	0,14	0,70	0,20	-	-	-	-	1,04
Patata	0,88	1,59	3,44	1,70	0,94	5,10	-	-	13,65
Barbabietola da zucchero	-	-	-	0,20	-	-	-	-	0,20
Piante sarchiate da foraggio	-	-	-	-	-	-	-	-	-
Piante industriali	0,94	6,43	13,92	1,93	12,67	9,00	8,90	-	53,79
Tabacco	-	-	-	-	-	-	-	-	-
Luppolo	-	-	-	-	-	-	-	-	-
Cotone	-	-	-	-	-	-	-	-	-
Lino	-	-	-	-	-	-	-	-	-
Canapa	-	-	-	-	-	-	-	-	-
Piante da semi oleosi	-	-	-	-	12,62	9,00	8,90	-	30,52
Colza e ravizzone	-	-	-	-	-	-	-	-	-
Girasole	-	-	-	-	-	-	-	-	-
Soia	-	-	-	-	12,62	9,00	8,90	-	30,52
Altre piante da semi oleosi	-	-	-	-	-	-	-	-	-
Piante aromatiche, medicinali e da condimento	0,79	6,24	13,92	1,93	0,05	-	-	-	22,93
Altre piante industriali	0,15	0,19	-	-	-	-	-	-	0,34
Ortive	3,69	2,18	22,16	26,26	11,62	5,24	0,81	-	71,96
In piena aria	3,37	1,68	14,62	18,04	11,42	1,24	0,81	-	51,18
In coltivazioni di pieno campo	2,24	1,62	8,12	18,04	11,42	1,24	0,61	-	43,29
Pomodoro da mensa	0,37	0,26	0,55	0,23	1,00	-	-	-	2,41
Pomodoro da industria	-	-	0,01	-	-	-	-	-	0,01
Altre ortive	1,87	1,36	7,56	17,81	10,42	1,24	0,61	-	40,87
In orti stabili o industriali	1,13	0,06	6,50	-	-	-	0,20	-	7,89
Pomodoro da mensa	-	0,02	-	-	-	-	-	-	0,02
Altre ortive	1,13	0,04	6,50	-	-	-	0,20	-	7,87
Protette	0,32	0,50	7,54	8,22	0,20	4,00	-	-	20,78
In serra	0,22	-	0,16	-	0,15	-	-	-	0,53
Pomodoro da mensa	0,19	-	-	-	-	-	-	-	0,19
Altre ortive	0,03	-	0,16	-	0,15	-	-	-	0,34
In tunnel, campane, ecc.	0,10	0,50	7,38	8,22	0,05	4,00	-	-	20,25
Fiori e piante ornamentali	9,29	17,50	22,54	6,68	15,25	15,21	-	-	86,47
In piena aria	5,49	11,06	17,10	5,05	8,00	15,00	-	-	61,70
Protetti	3,80	6,44	5,44	0,98	7,25	-	-	-	23,91
In serra	1,64	2,40	3,11	0,51	5,00	0,14	-	-	12,80
In tunnel, campane, ecc.	2,16	4,04	2,33	1,12	2,25	0,07	-	-	11,97
Piantine	2,17	1,37	1,51	0,65	1,10	-	0,30	-	7,10
Orticole	0,69	-	0,62	-	0,10	-	-	-	1,41
Floricole ed ornamentali	1,35	1,37	0,87	0,65	-	-	-	-	4,24
Altre piantine	0,13	-	0,02	-	1,00	-	0,30	-	1,45
Foraggiere avvicendate	1,69	5,18	18,27	18,67	67,54	215,02	62,21	50,13	438,71
Prati avvicendati	0,67	3,69	5,01	6,16	48,64	33,16	23,50	-	120,83
Erba medica	0,41	0,34	-	0,65	13,46	1,00	6,00	-	21,86
Altri prati avvicendati	0,26	3,35	5,01	5,51	35,18	32,16	17,50	-	98,97
Erbai	1,02	1,49	13,26	12,51	18,90	181,86	38,71	50,13	317,88
Granoturco in erba	0,01	0,75	-	-	-	38,50	14,71	-	53,97
Granoturco a maturazione cerosa	0,60	0,74	7,21	4,86	18,84	130,28	24,00	50,13	236,66
Altri erbai monofiti di cereali	-	-	-	-	0,06	13,08	-	-	13,14
Altri erbai	0,41	-	6,05	7,65	-	-	-	-	14,11
Sementi	-	-	0,02	-	0,10	-	-	-	0,12
Terreni a riposo	0,52	5,72	4,86	2,56	11,93	66,57	80,64	23,20	196,00

Tavola 2.11 segue - Aziende con seminativi e relativa superficie investita per classe di superficie agricola utilizzata (SAU) e principali coltivazioni praticate (superficie in ettari) - MONTAGNA

COLTIVAZIONI	CLASSI DI SUPERFICIE AGRICOLA UTILIZZATA								Totale
	Meno di 1	1 -- 2	2 -- 5	5 -- 10	10 -- 20	20 -- 50	50 -- 100	100 ed oltre	
	SUPERFICIE INVESTITA								
SEMINATIVI	4,89	10,91	15,52	4,33	6,60	45,11	3,20	0,10	90,66
Cereali	3,35	5,07	4,52	0,10	0,10	20,00	0,20	0,10	33,44
Frumento tenero e spelta	-	-	-	-	-	-	-	-	-
Frumento duro	-	-	-	-	-	-	-	-	-
Segale	-	-	-	-	-	-	-	-	-
Orzo	-	-	-	-	-	-	-	-	-
Avena	-	-	-	-	-	-	-	-	-
Granoturco	3,35	5,07	4,52	0,10	0,10	20,00	0,20	0,10	33,44
Riso	-	-	-	-	-	-	-	-	-
Sorgo	-	-	-	-	-	-	-	-	-
Altri cereali	-	-	-	-	-	-	-	-	-
Legumi secchi	-	-	-	-	-	-	-	-	-
Patata	0,41	0,67	0,80	1,10	-	5,00	-	-	7,98
Barbabietola da zucchero	-	-	-	0,20	-	-	-	-	0,20
Piante sarchiate da foraggio	-	-	-	-	-	-	-	-	-
Piante industriali	-	-	0,40	-	-	-	-	-	0,40
Tabacco	-	-	-	-	-	-	-	-	-
Luppolo	-	-	-	-	-	-	-	-	-
Cotone	-	-	-	-	-	-	-	-	-
Lino	-	-	-	-	-	-	-	-	-
Canapa	-	-	-	-	-	-	-	-	-
Piante da semi oleosi	-	-	-	-	-	-	-	-	-
Colza e ravizzone	-	-	-	-	-	-	-	-	-
Girasole	-	-	-	-	-	-	-	-	-
Soia	-	-	-	-	-	-	-	-	-
Altre piante da semi oleosi	-	-	-	-	-	-	-	-	-
Piante aromatiche, medicinali e da condimento	-	-	0,40	-	-	-	-	-	0,40
Altre piante industriali	-	-	-	-	-	-	-	-	-
Ortive	0,15	0,15	1,39	0,43	-	5,11	-	-	7,23
In piena aria	0,15	0,15	1,39	0,43	-	1,11	-	-	3,23
In coltivazioni di pieno campo	0,15	0,15	1,39	0,43	-	1,11	-	-	3,23
Pomodoro da mensa	-	-	0,03	0,10	-	-	-	-	0,13
Pomodoro da industria	-	-	0,01	-	-	-	-	-	0,01
Altre ortive	0,15	0,15	1,35	0,33	-	1,11	-	-	3,09
In orti stabili o industriali	-	-	-	-	-	-	-	-	-
Pomodoro da mensa	-	-	-	-	-	-	-	-	-
Altre ortive	-	-	-	-	-	-	-	-	-
Protette	-	-	-	-	-	4,00	-	-	4,00
In serra	-	-	-	-	-	-	-	-	-
Pomodoro da mensa	-	-	-	-	-	-	-	-	-
Altre ortive	-	-	-	-	-	-	-	-	-
In tunnel, campane, ecc.	-	-	-	-	-	4,00	-	-	4,00
Fiori e piante ornamentali	0,80	3,74	1,63	0,65	-	15,00	-	-	21,82
In piena aria	0,75	3,30	0,90	-	-	15,00	-	-	19,95
Protetti	0,05	0,44	0,73	-	-	-	-	-	1,22
In serra	0,05	0,40	0,03	0,02	-	-	-	-	0,50
In tunnel, campane, ecc.	-	0,04	0,70	0,63	-	-	-	-	1,37
Piantine	0,17	0,63	0,58	0,65	-	-	-	-	2,03
Orticole	0,02	-	0,03	-	-	-	-	-	0,05
Floricole ed ornamentali	0,15	0,63	0,53	0,65	-	-	-	-	1,96
Altre piantine	-	-	0,02	-	-	-	-	-	0,02
Foraggiere avvicendate	0,01	0,35	6,20	1,20	6,50	-	3,00	-	17,26
Prati avvicendati	-	-	-	-	-	-	-	-	-
Erba medica	-	-	-	-	-	-	-	-	-
Altri prati avvicendati	-	-	-	-	-	-	-	-	-
Erbai	0,01	0,35	6,20	1,20	6,50	-	3,00	-	17,26
Granoturco in erba	0,01	-	-	-	-	-	-	-	0,01
Granoturco a maturazione cerosa	-	0,35	5,50	1,20	6,50	-	3,00	-	16,55
Altri erbai monofiti di cereali	-	-	-	-	-	-	-	-	-
Altri erbai	-	-	0,70	-	-	-	-	-	0,70
Sementi	-	-	-	-	-	-	-	-	-
Terreni a riposo	-	0,30	-	-	-	-	-	-	0,30

Tavola 2.11 segue - Aziende con seminativi e relativa superficie investita per classe di superficie agricola utilizzata (SAU) e principali coltivazioni praticate (superficie in ettari) - COLLINA

COLTIVAZIONI	CLASSI DI SUPERFICIE AGRICOLA UTILIZZATA								Totale
	Meno di 1	1 -- 2	2 -- 5	5 -- 10	10 -- 20	20 -- 50	50 -- 100	100 ed oltre	
	SUPERFICIE INVESTITA								
SEMINATIVI	32,34	92,20	226,53	301,34	434,10	1.073,88	731,71	239,88	3.131,98
Cereali	14,70	57,93	150,11	246,72	319,45	782,85	581,85	166,55	2.320,16
Frumento tenero e spelta	0,10	1,85	4,55	21,04	19,31	69,84	44,20	-	160,89
Frumento duro	-	0,91	1,85	6,84	-	1,36	17,50	-	28,46
Segale	0,10	-	-	-	-	2,44	-	-	2,54
Orzo	1,92	6,47	19,10	29,28	24,83	59,50	9,84	45,02	195,96
Avena	-	1,00	1,32	-	3,00	3,17	-	-	8,49
Granoturco	12,58	46,85	118,26	186,83	266,91	626,25	505,03	121,53	1.884,24
Riso	-	-	0,70	-	-	-	-	-	0,70
Sorgo	-	-	-	-	-	-	-	-	-
Altri cereali	-	0,85	4,33	2,73	5,40	20,29	5,28	-	38,88
Legumi secchi	-	0,14	0,70	0,20	-	-	-	-	1,04
Patata	0,47	0,92	2,64	0,60	0,94	0,10	-	-	5,67
Barbabietola da zucchero	-	-	-	-	-	-	-	-	-
Piante sarchiate da foraggio	-	-	-	-	-	-	-	-	-
Piante industriali	0,94	6,43	13,52	1,93	12,67	9,00	8,90	-	53,39
Tabacco	-	-	-	-	-	-	-	-	-
Luppolo	-	-	-	-	-	-	-	-	-
Cotone	-	-	-	-	-	-	-	-	-
Lino	-	-	-	-	-	-	-	-	-
Canapa	-	-	-	-	-	-	-	-	-
Piante da semi oleosi	-	-	-	-	12,62	9,00	8,90	-	30,52
Colza e ravizzone	-	-	-	-	-	-	-	-	-
Girasole	-	-	-	-	-	-	-	-	-
Soia	-	-	-	-	12,62	9,00	8,90	-	30,52
Altre piante da semi oleosi	-	-	-	-	-	-	-	-	-
Piante aromatiche, medicinali e da condimento	0,79	6,24	13,52	1,93	0,05	-	-	-	22,53
Altre piante industriali	0,15	0,19	-	-	-	-	-	-	0,34
Ortive	3,54	2,03	20,77	25,83	11,62	0,13	0,81	-	64,73
In piena aria	3,22	1,53	13,23	17,61	11,42	0,13	0,81	-	47,95
In coltivazioni di pieno campo	2,09	1,47	6,73	17,61	11,42	0,13	0,61	-	40,06
Pomodoro da mensa	0,37	0,26	0,52	0,13	1,00	-	-	-	2,28
Pomodoro da industria	-	-	-	-	-	-	-	-	-
Altre ortive	1,72	1,21	6,21	17,48	10,42	0,13	0,61	-	37,78
In orti stabili o industriali	1,13	0,06	6,50	-	-	-	0,20	-	7,89
Pomodoro da mensa	-	0,02	-	-	-	-	-	-	0,02
Altre ortive	1,13	0,04	6,50	-	-	-	0,20	-	7,87
Protette	0,32	0,50	7,54	8,22	0,20	-	-	-	16,78
In serra	0,22	-	0,16	-	0,15	-	-	-	0,53
Pomodoro da mensa	0,19	-	-	-	-	-	-	-	0,19
Altre ortive	0,03	-	0,16	-	0,15	-	-	-	0,34
In tunnel, campane, ecc.	0,10	0,50	7,38	8,22	0,05	-	-	-	16,25
Fiori e piante ornamentali	8,49	13,76	20,91	6,03	15,25	0,21	-	-	64,65
In piena aria	4,74	7,76	16,20	5,05	8,00	-	-	-	41,75
Protetti	3,75	6,00	4,71	0,98	7,25	-	-	-	22,69
In serra	1,59	2,00	3,08	0,49	5,00	0,14	-	-	12,30
In tunnel, campane, ecc.	2,16	4,00	1,63	0,49	2,25	0,07	-	-	10,60
Piantine	2,00	0,74	0,93	-	1,10	-	0,30	-	5,07
Orticole	0,67	-	0,59	-	0,10	-	-	-	1,36
Floricole ed ornamentali	1,20	0,74	0,34	-	-	-	-	-	2,28
Altre piantine	0,13	-	-	-	1,00	-	0,30	-	1,43
Foraggiere avvicendate	1,68	4,83	12,07	17,47	61,04	215,02	59,21	50,13	421,45
Prati avvicendati	0,67	3,69	5,01	6,16	48,64	33,16	23,50	-	120,83
Erba medica	0,41	0,34	-	0,65	13,46	1,00	6,00	-	21,86
Altri prati avvicendati	0,26	3,35	5,01	5,51	35,18	32,16	17,50	-	98,97
Erbai	1,01	1,14	7,06	11,31	12,40	181,86	35,71	50,13	300,62
Granoturco in erba	-	0,75	-	-	-	38,50	14,71	-	53,96
Granoturco a maturazione cerosa	0,60	0,39	1,71	3,66	12,34	130,28	21,00	50,13	220,11
Altri erbai monofiti di cereali	-	-	-	-	0,06	13,08	-	-	13,14
Altri erbai	0,41	-	5,35	7,65	-	-	-	-	13,41
Sementi	-	-	0,02	-	0,10	-	-	-	0,12
Terreni a riposo	0,52	5,42	4,86	2,56	11,93	66,57	80,64	23,20	195,70

Tavola 2.12 - Aziende con coltivazioni legnose agrarie e relativa superficie investita per le principali coltivazioni praticate e per classe di superficie agricola utilizzata (SAU) (superficie in ettari)

	CLASSI DI SUPERFICIE AGRICOLA UTILIZZATA								
COLTIVAZIONI	Meno di 1	1 -- 2	2 -- 5	5 -- 10	10 -- 20	20 -- 50	50 -- 100	100 ed oltre	Totale
AZIENDE									
COLTIVAZIONI LEGNOSE AGRARIE	58	62	75	25	13	11	2	-	246
Vite	10	15	18	7	4	4	1	-	59
Olivo per la produzione di olive	8	7		3	4	1	1	-	34
Da tavola	1	-	-	-	1	-	-	-	2
Per olio	7	7	10	3	3	1	1	-	32
Agrumi	-	-	-	-	-	-	-	-	
Arancio	-	-	-	-	-	-	-	-	-
Mandarino	-	-	-	-	-	-	-	-	-
Clementina e suoi ibridi	-	-	-	-	-	-	-	-	-
Limone	-	-	-	-	-	-	-	-	-
Altri agrumi	-	-	-	-	-	-	-	-	-
Fruttiferi	33	29	29	12	4	2	-	-	109
Frutta fresca di origine temperata	21	19	17	7	1	2	-	-	67
Melo	16	13	12	6	-	1	-	-	48
Pero	11	12	7	3	-	1	-	-	34
Pesco	9	7	4	3	1	-	-	-	24
Nettarina (pesca noce)	1	3	1	1	-	-	-	-	6
Albicocco	6	7	2	3	-	-	-	-	18
Altra frutta	12	12	9	-	1	1	-	-	35
Frutta fresca di origine sub-tropicale	2	4	3	1	1	-	-	-	11
Actinidia (kiwi)	2	3	3	1	1	-	-	-	10
Altra frutta	-	1	-	-	-	-	-	-	1
Frutta a guscio	15	13	18	6	4	-	-	-	56
Mandorlo	-	2	1	-	-	-	-	-	3
Nocciolo	1	3	1	-	-	-	-	-	5
Castagno	13	10	18	6	4	-	-	-	51
Altra frutta	2	1	1	-	1	-	-	-	5
Vivai	21	23	27	10	4	6	-	-	91
Fruttiferi	4	3	3	-	-	-	-	-	10
Piante ornamentali	19	22	26	10	4	6	-	-	87
Altri	2	-	1	-	-	-	-	-	3
SUPERFICIE INVESTITA									
COLTIVAZIONI LEGNOSE AGRARIE	14,65	40,83	80,76	54,63	49,56	75,97	2,58	-	318,98
Vite	1,06	6,71	7,42	12,27	12,52	5,79	0,08	-	45,85
Olivo per la produzione di olive	0,96	4,59	6,81	1,80	5,47	0,05	2,50	-	22,18
Da tavola	0,03	-	-	-	0,02	-	-	-	0,05
Per olio	0,93	4,59	6,81	1,80	5,45	0,05	2,50	-	22,13
Agrumi	-	-	-	-	-	-	-	-	-
Arancio	-	-	-	-	-	-	-	-	-
Mandarino	-	-	-	-	-	-	-	-	-
Clementina e suoi ibridi	-	-	-	-	-	-	-	-	-
Limone	-	-	-	-	-	-	-	-	-
Altri agrumi	-	-	-	-	-	-	-	-	-
Fruttiferi	4,95	9,08	16,97	13,25	6,14	0,60	-	-	50,99
Frutta fresca di origine temperata	3,34	3,57	6,22	2,38	0,04	0,60	-	-	16,15
Melo	0,66	1,58	2,08	0,71	-	0,15	-	-	5,18
Pero	0,50	0,42	0,49	0,23	-	0,05	-	-	1,69
Pesco	0,28	0,33	0,21	0,70	0,02	-	-	-	1,54
Nettarina (pesca noce)	0,04	0,05	0,08	0,10	-	-	-	-	0,27
Albicocco	0,24	0,21	0,11	0,64	-	-	-	-	1,20
Altra frutta	1,62	0,98	3,25	-	0,02	0,40	-	-	6,27
Frutta fresca di origine sub-tropicale	0,05	1,81	0,15	1,00	0,04	-	-	-	3,05
Actinidia (kiwi)	0,05	1,41	0,15	1,00	0,04	-	-	-	2,65
Altra frutta	-	0,40	-	-	-	-	-	-	0,40
Frutta a guscio	1,56	3,70	10,60	9,87	6,06	-	-	-	31,79
Mandorlo	-	0,02	0,09	-	-	-	-	-	0,11
Nocciolo	0,02	0,13	0,08	-	-	-	-	-	0,23
Castagno	1,50	3,50	10,33	9,87	6,02	-	-	-	31,22
Altra frutta	0,04	0,05	0,10	-	0,04	-	-	-	0,23
Vivai	7,55	20,44	47,90	25,63	25,13	69,11	-	-	195,76
Fruttiferi	0,33	2,16	1,51	-	-	-	-	-	4,00
Piante ornamentali	6,70	18,28	45,89	25,63	25,13	69,11	-	-	190,74
Altri	0,52	-	0,50	-	-	-	-	-	1,02

Tavola 2.13 - Aziende con vite e relativa superficie investita per natura della produzione, classe di superficie agricola utilizzata (SAU), forma di conduzione e zona altimetrica (superficie in ettari) - TOTALE

CLASSI DI SAU FORME DI CONDUZIONE	Totale	UVA DA VINO			Uva da tavola	Viti non innestate	Viti madri da portinnesto	Barbatelle
		Totale uva da vino	Per vini DOC e DOCG	Per altri vini				
AZIENDE								
CLASSI DI SAU								
Meno di 1 ettaro	10	8	-	8	1	1	-	-
1 -- 2	15	14	-	14	1	1	-	-
2 -- 3	11	11	2	9	1	-	-	-
3 -- 5	7	6	-	6	-	1	-	-
5 -- 10	7	6	-	6	-	1	-	-
10 -- 20	4	4	-	4	-	-	-	-
20 -- 30	2	2	-	2	-	-	-	-
30 -- 50	2	2	-	2	-	-	-	-
50 -- 100	1	1	-	1	-	-	-	-
TOTALE	59	54	2	52	3	4	-	-
FORME DI CONDUZIONE								
Conduzione diretta del coltivatore	57	52	2	50	3	4	-	-
Con solo manodopera familiare	55	50	2	48	3	4	-	-
Con manodopera familiare prevalente	2	2	-	2	-	-	-	-
Con manodopera extrafamiliare prevalente	-	-	-	-	-	-	-	-
Conduzione con salariati	1	1	-	1	-	-	-	-
Conduzione a colonia parziaria appoderata	1	1	-	1	-	-	-	-
Altra forma di conduzione	-	-	-	-	-	-	-	-
TOTALE	59	54	2	52	3	4	-	-
SUPERFICIE INVESTITA								
CLASSI DI SAU								
Meno di 1 ettaro	1,06	0,90	-	0,90	0,01	0,15	-	-
1 -- 2	6,71	6,59	-	6,59	0,02	0,10	-	-
2 -- 3	4,86	4,76	0,99	3,77	0,10	-	-	-
3 -- 5	2,56	2,44	-	2,44	-	0,12	-	-
5 -- 10	12,27	11,69	-	11,69	-	0,58	-	-
10 -- 20	12,52	12,52	-	12,52	-	-	-	-
20 -- 30	4,09	4,09	-	4,09	-	-	-	-
30 -- 50	1,70	1,70	-	1,70	-	-	-	-
50 -- 100	0,08	0,08	-	0,08	-	-	-	-
TOTALE	45,85	44,77	0,99	43,78	0,13	0,95	-	-
FORME DI CONDUZIONE								
Conduzione diretta del coltivatore	35,73	34,65	0,99	33,66	0,13	0,95	-	-
Con solo manodopera familiare	24,63	23,55	0,99	22,56	0,13	0,95	-	-
Con manodopera familiare prevalente	11,10	11,10	-	11,10	-	-	-	-
Con manodopera extrafamiliare prevalente	-	-	-	-	-	-	-	-
Conduzione con salariati	9,92	9,92	-	9,92	-	-	-	-
Conduzione a colonia parziaria appoderata	0,20	0,20	-	0,20	-	-	-	-
Altra forma di conduzione	-	-	-	-	-	-	-	-
TOTALE	45,85	44,77	0,99	43,78	0,13	0,95	-	-

Tavola 2.13 segue - Aziende con vite e relativa superficie investita per natura della produzione, classe di superficie agricola utilizzata (SAU), forma di conduzione e zona altimetrica (superficie in ettari) - MONTAGNA

CLASSI DI SAU FORME DI CONDUZIONE	Totale	UVA DA VINO			Uva da tavola	Viti non innestate	Viti madri da portinnesto	Barbatelle
		Totale uva da vino	Per vini DOC e DOCG	Per altri vini				
AZIENDE								
CLASSI DI SAU								
Meno di 1 ettaro	7	5	-	5	1	1	-	-
1 -- 2	6	5	-	5	1	1	-	-
2 -- 3	3	3	1	2	-	-	-	-
3 -- 5	3	3	-	3	-	-	-	-
5 -- 10	2	1	-	1	-	1	-	-
10 -- 20	-	-	-	-	-	-	-	-
20 -- 30	-	-	-	-	-	-	-	-
30 -- 50	1	1	-	1	-	-	-	-
50 -- 100	1	1	-	1	-	-	-	-
TOTALE	23	19	1	18	2	3	-	-
FORME DI CONDUZIONE								
Conduzione diretta del coltivatore	22	18	1	17	2	3	-	-
Con solo manodopera familiare	22	18	1	17	2	3	-	-
Con manodopera familiare prevalente	-	-	-	-	-	-	-	-
Con manodopera extrafamiliare prevalente	-	-	-	-	-	-	-	-
Conduzione con salariati	-	-	-	-	-	-	-	-
Conduzione a colonia parziaria appoderata	1	1	-	1	-	-	-	-
Altra forma di conduzione	-	-	-	-	-	-	-	-
TOTALE	23	19	1	18	2	3	-	-
SUPERFICIE INVESTITA								
CLASSI DI SAU								
Meno di 1 ettaro	0,81	0,65	-	0,65	0,01	0,15	-	-
1 -- 2	1,37	1,25	-	1,25	0,02	0,10	-	-
2 -- 3	0,59	0,59	0,12	0,47	-	-	-	-
3 -- 5	0,36	0,36	-	0,36	-	-	-	-
5 -- 10	0,88	0,30	-	0,30	-	0,58	-	-
10 -- 20	-	-	-	-	-	-	-	-
20 -- 30	-	-	-	-	-	-	-	-
30 -- 50	0,30	0,30	-	0,30	-	-	-	-
50 -- 100	0,08	0,08	-	0,08	-	-	-	-
TOTALE	4,39	3,53	0,12	3,41	0,03	0,83	-	-
FORME DI CONDUZIONE								
Conduzione diretta del coltivatore	4,19	3,33	0,12	3,21	0,03	0,83	-	-
Con solo manodopera familiare	4,19	3,33	0,12	3,21	0,03	0,83	-	-
Con manodopera familiare prevalente	-	-	-	-	-	-	-	-
Con manodopera extrafamiliare prevalente	-	-	-	-	-	-	-	-
Conduzione con salariati	-	-	-	-	-	-	-	-
Conduzione a colonia parziaria appoderata	0,20	0,20	-	0,20	-	-	-	-
Altra forma di conduzione	-	-	-	-	-	-	-	-
TOTALE	4,39	3,53	0,12	3,41	0,03	0,83	-	-

Tavola 2.13 segue - Aziende con vite e relativa superficie investita per natura della produzione, classe di superficie agricola utilizzata (SAU), forma di conduzione e zona altimetrica (superficie in ettari) - COLLINA

CLASSI DI SAU FORME DI CONDUZIONE	Totale	UVA DA VINO			Uva da tavola	Viti non innestate	Viti madri da portinnesto	Barbatelle
		Totale uva da vino	Per vini DOC e DOCG	Per altri vini				
AZIENDE								
CLASSI DI SAU								
Meno di 1 ettaro	3	3	-	3	-	-	-	-
1 -- 2	9	9	-	9	-	-	-	-
2 -- 3	8	8	1	7	1	-	-	-
3 -- 5	4	3	-	3	-	1	-	-
5 -- 10	5	5	-	5	-	-	-	-
10 -- 20	4	4	-	4	-	-	-	-
20 -- 30	2	2	-	2	-	-	-	-
30 -- 50	1	1	-	1	-	-	-	-
50 -- 100	-	-	-	-	-	-	-	-
TOTALE	36	35	1	34	1	1	-	-
FORME DI CONDUZIONE								
Conduzione diretta del coltivatore	35	34	1	33	1	1	-	-
Con solo manodopera familiare	33	32	1	31	1	1	-	-
Con manodopera familiare prevalente	2	2	-	2	-	-	-	-
Con manodopera extrafamiliare prevalente	-	-	-	-	-	-	-	-
Conduzione con salariati	1	1	-	1	-	-	-	-
Conduzione a colonia parziaria appoderata	-	-	-	-	-	-	-	-
Altra forma di conduzione	-	-	-	-	-	-	-	-
TOTALE	36	35	1	34	1	1	-	-
SUPERFICIE INVESTITA								
CLASSI DI SAU								
Meno di 1 ettaro	0,25	0,25	-	0,25	-	-	-	-
1 -- 2	5,34	5,34	-	5,34	-	-	-	-
2 -- 3	4,27	4,17	0,87	3,30	0,10	-	-	-
3 -- 5	2,20	2,08	-	2,08	-	0,12	-	-
5 -- 10	11,39	11,39	-	11,39	-	-	-	-
10 -- 20	12,52	12,52	-	12,52	-	-	-	-
20 -- 30	4,09	4,09	-	4,09	-	-	-	-
30 -- 50	1,40	1,40	-	1,40	-	-	-	-
50 -- 100	-	-	-	-	-	-	-	-
TOTALE	41,46	41,24	0,87	40,37	0,10	0,12	-	-
FORME DI CONDUZIONE								
Conduzione diretta del coltivatore	31,54	31,32	0,87	30,45	0,10	0,12	-	-
Con solo manodopera familiare	20,44	20,22	0,87	19,35	0,10	0,12	-	-
Con manodopera familiare prevalente	11,10	11,10	-	11,10	-	-	-	-
Con manodopera extrafamiliare prevalente	-	-	-	-	-	-	-	-
Conduzione con salariati	9,92	9,92	-	9,92	-	-	-	-
Conduzione a colonia parziaria appoderata	-	-	-	-	-	-	-	-
Altra forma di conduzione	-	-	-	-	-	-	-	-
TOTALE	41,46	41,24	0,87	40,37	0,10	0,12	-	-

Tavola 2.14 - Aziende con vite e relativa superficie investita per natura della produzione e classe di superficie investita a vite
(superficie in ettari)

CLASSI DI SUPERFICIE A VITE	Totale	UVA DA VINO			Uva da tavola	Viti non innestate	Viti madri da portinnesto	Barbatelle
		Totale uva da vino	Per vini DOC e DOCG	Per altri vini				
AZIENDE								
Meno di 0,20	23	19	1	19	3	3	-	-
0,20 -- 0,30	8	8	-	7	-	-	-	-
0,30 -- 0,50	10	10	-	10	-	-	-	-
0,50 -- 1	7	6	1	5	-	1	-	-
1 -- 2	8	8	-	8	-	-	-	-
3 -- 5	1	1	-	1	-	-	-	-
5 -- 10	2	2	-	2	-	-	-	-
TOTALE	59	54	2	52	3	4	-	-
SUPERFICIE INVESTITA								
Meno di 0,20	2,04	1,74	0,12	1,62	0,13	0,37	-	-
0,20 -- 0,30	1,86	1,66	-	1,66	-	-	-	-
0,30 -- 0,50	3,76	3,76	-	3,76	-	-	-	-
0,50 -- 1	5,33	4,75	0,87	3,88	-	0,58	-	-
1 -- 2	9,24	9,24	-	9,24	-	-	-	-
3 -- 5	4,00	4,00	-	4,00	-	-	-	-
5 -- 10	19,62	19,62	-	19,62	-	-	-	-
TOTALE	45,85	44,77	0,99	43,78	0,13	0,95	-	-

Tavola 2.15 - Aziende con vite e relativa superficie investita per classe di superficie investita a vite, classe di superficie agricola utilizzata (SAU) e forma di conduzione (superficie in ettari)

CLASSI DI SAU FORME DI CONDUZIONE	CLASSI DI SUPERFICIE INVESTITA A VITE									Totale
	Meno di 0,20	0,20 -- 0,30	0,30 -- 0,50	0,50 -- 1	1 -- 2	2 -- 3	3 -- 5	5 -- 10	10 ed oltre	
AZIENDE										
CLASSI DI SAU										
Meno di 1 ettaro	8	2	-	-	-	-	-	-	-	10
1 -- 2	5	1	4	3	2	-	-	-	-	15
2 -- 3	2	4	2	1	2	-	-	-	-	11
3 -- 5	4	1	1	-	1	-	-	-	-	7
5 -- 10	2	-	1	3	-	-	-	1	-	7
10 -- 20	-	-	1	-	2	-	-	1	-	4
20 -- 30	1	-	-	-	-	-	1	-	-	2
30 -- 50	-	-	1	-	1	-	-	-	-	2
50 -- 100	1	-	-	-	-	-	-	-	-	1
TOTALE	23	8	10	7	8	-	1	2	-	59
FORME DI CONDUZIONE										
Conduzione diretta del coltivatore	23	7	10	7	8	-	1	1	-	57
Con solo manodopera familiare	23	7	10	7	7	-	1	-	-	55
Con manodopera familiare prevalente	-	-	-	-	1	-	-	1	-	2
Conduzione con salariati	-	-	-	-	-	-	-	1	-	1
Conduzione a colonia parziaria appoderata	-	1	-	-	-	-	-	-	-	1
TOTALE	23	8	10	7	8	-	1	2	-	59
SUPERFICIE INVESTITA										
CLASSI DI SAU										
Meno di 1 ettaro	0,61	0,45	-	-	-	-	-	-	-	1,06
1 -- 2	0,41	0,25	1,55	2,42	2,08	-	-	-	-	6,71
2 -- 3	0,29	0,91	0,76	0,87	2,03	-	-	-	-	4,86
3 -- 5	0,33	0,25	0,45	-	1,53	-	-	-	-	2,56
5 -- 10	0,23	-	0,30	2,04	-	-	-	9,70	-	12,27
10 -- 20	-	-	0,40	-	2,20	-	-	9,92	-	12,52
20 -- 30	0,09	-	-	-	-	-	4,00	-	-	4,09
30 -- 50	-	-	0,30	-	1,40	-	-	-	-	1,70
50 -- 100	0,08	-	-	-	-	-	-	-	-	0,08
TOTALE	2,04	1,86	3,76	5,33	9,24	-	4,00	19,62	-	45,85
FORME DI CONDUZIONE										
Conduzione diretta del coltivatore	2,04	1,66	3,76	5,33	9,24	-	4,00	9,70	-	35,73
Con solo manodopera familiare	2,04	1,66	3,76	5,33	7,84	-	4,00	-	-	24,63
Con manodopera familiare prevalente	-	-	-	-	1,40	-	-	9,70	-	11,10
Conduzione con salariati	-	-	-	-	-	-	-	9,92	-	9,92
Conduzione a colonia parziaria appoderata	-	0,20	-	-	-	-	-	-	-	0,20
TOTALE	2,04	1,86	3,76	5,33	9,24	-	4,00	19,62	-	45,85

Tavola 2.16 - Aziende con vite e relativa superficie investita per natura della produzione, età delle viti e tipo di vitigno
(superficie in ettari) - **AZIENDE**

NATURA DELLE PRODUZIONI VITIGNI	ETÀ DELLE VITI (anni)						Totale
	Meno di 3	3 -- 6	6 -- 10	10 -- 20	20 -- 30	30 ed oltre	
UVA DA VINO	8	7	8	17	6	29	54
2501999 per vini DOC e DOCG	1	-	-	-	-	1	2
2501019 BARBERA N.	-	-	-	-	-	1	1
2501035 BONARDA N.	-	-	-	-	-	1	1
2501071 CROATINA N.	-	-	-	-	-	1	1
2501146 MERLOT N.	1	-	-	-	-	-	1
2501158 MÜLLER THURGAU B.	1	-	-	-	-	-	1
2501222 SCHIAVA GENTILE N.	1	-	-	-	-	-	1
2502999 per altri vini	7	7	8	17	6	28	52
2502010 ALICANTE N.	-	-	-	-	-	1	1
2502019 BARBERA N.	1	2	-	5	3	12	21
2502030 BIANCONE B.	1	1	1	1	1	6	7
2502035 BONARDA N.	-	2	1	2	-	2	2
2502042 CABERNET FRANC N.	1	1	1	1	-	6	8
2502043 CABERNET SAUVIGNON N.	1	2	2	2	2	3	7
2502298 CHARDONNAY B.	-	3	2	4	2	3	8
2502062 CILIEGIOLO N.	-	-	1	2	-	4	6
2502071 CROATINA N.	1	-	-	-	-	-	1
2502097 GRECO B.	-	-	-	-	-	1	1
2502098 GRECO BIANCO B.	-	-	-	-	-	1	1
2502099 GRECO NERO N.	-	-	-	-	-	2	2
2502139 MALVASIA NERA DI BASILICATA N.	-	-	-	-	1	-	1
2502140 MALVASIA NERA DI BRINDISI N.	-	-	-	-	-	1	1
2502144 MARZEMINO N.	2	-	-	-	-	1	2
2502146 MERLOT N.	2	1	1	3	-	5	10
2502148 MOLINARA N.	-	-	-	-	-	1	1
2502153 MOSCATO BIANCO B.	-	-	-	1	-	1	2
2502308 MOSCATO DI SCANZO N.	1	-	-	-	-	-	1
2502160 NEBBIOLO N.	-	1	3	2	-	4	7
2502164 NERELLO CAPPUCCIO N.	-	-	-	-	-	1	1
2502193 PINOT BIANCO B.	1	1	1	1	1	7	11
2502194 PINOT GRIGIO G.	-	1	-	1	-	2	3
2502195 PINOT NERO N.	-	-	1	2	-	1	4
2502210 RIESLING B.	-	-	2	-	-	1	2
2502209 RIESLING ITALICO B.	1	-	-	1	-	3	4
2502218 SANGIOVESE N.	-	-	-	2	-	-	2
2502221 SAUVIGNON B.	1	1	-	-	-	-	1
2502289 SCHIAVA GROSSA N.	-	-	-	1	-	1	2
2502224 SCHIAVA N.	-	-	-	4	-	8	11
2502235 TOCAI FRIULANO B.	1	-	1	1	-	2	2
2502239 TREBBIANO DI SOAVE B.	1	-	-	-	-	1	1
2502240 TREBBIANO GIALLO B.	-	-	-	1	1	3	3
2502242 TREBBIANO ROMAGNOLO B.	-	-	1	1	-	1	1
2502599 UVA DI COLORE NERO	-	-	-	-	-	1	1
2503999 UVA DA TAVOLA	-	-	-	2	-	1	3
2503517 MOSCATO D'AMBURGO N.	-	-	-	-	-	1	1
2503499 UVA DI COLORE NERO	-	-	-	2	-	-	2

Tavola 2.16 - Aziende con vite e relativa superficie investita per natura della produzione, età delle viti e tipo di vitigno
(superficie in ettari) - **SUPERFICIE**

NATURA DELLE PRODUZIONI VITIGNI	ETÀ DELLE VITI (anni)						Totale
	Meno di 3	3 -- 6	6 -- 10	10 -- 20	20 -- 30	30 ed oltre	
UVA DA VINO	9,23	4,76	4,12	12,08	0,72	13,86	44,77
2501999 per vini DOC e DOCG	0,12	-	-	-	-	0,87	0,99
2501019 BARBERA N.	-	-	-	-	-	0,29	0,29
2501035 BONARDA N.	-	-	-	-	-	0,29	0,29
2501071 CROATINA N.	-	-	-	-	-	0,29	0,29
2501146 MERLOT N.	0,04	-	-	-	-	-	0,04
2501158 MÜLLER THURGAU B.	0,04	-	-	-	-	-	0,04
2501222 SCHIAVA GENTILE N.	0,04	-	-	-	-	-	0,04
2502999 per altri vini	9,11	4,76	4,12	12,08	0,72	12,99	43,78
2502010 ALICANTE N.	-	-	-	-	-	0,17	0,17
2502019 BARBERA N.	0,02	0,33	-	1,80	0,38	3,25	5,78
2502030 BIANCONE B.	0,03	0,05	0,05	0,05	0,04	0,45	0,67
2502035 BONARDA N.	-	0,05	0,03	0,07	-	0,15	0,30
2502042 CABERNET FRANC N.	0,40	0,10	0,10	0,05	-	1,72	2,37
2502043 CABERNET SAUVIGNON N.	3,40	1,95	0,04	1,08	0,09	0,20	6,76
2502298 CHARDONNAY B.	-	0,29	0,95	3,43	0,05	0,35	5,07
2502062 CILIEGIOLO N.	-	-	0,07	0,15	-	0,50	0,72
2502071 CROATINA N.	0,02	-	-	-	-	-	0,02
2502097 GRECO B.	-	-	-	-	-	0,05	0,05
2502098 GRECO BIANCO B.	-	-	-	-	-	0,01	0,01
2502099 GRECO NERO N.	-	-	-	-	-	0,56	0,56
2502139 MALVASIA NERA DI BASILICATA N.	-	-	-	-	0,10	-	0,10
2502140 MALVASIA NERA DI BRINDISI N.	-	-	-	-	-	0,40	0,40
2502144 MARZEMINO N.	0,05	-	-	-	-	0,07	0,12
2502146 MERLOT N.	1,14	0,10	0,05	0,17	-	0,60	2,06
2502148 MOLINARA N.	-	-	-	-	-	0,08	0,08
2502153 MOSCATO BIANCO B.	-	-	-	0,07	-	0,40	0,47
2502308 MOSCATO DI SCANZO N.	0,40	-	-	-	-	-	0,40
2502160 NEBBIOLO N.	-	0,10	0,60	0,35	-	0,62	1,67
2502164 NERELLO CAPPUCCIO N.	-	-	-	-	-	0,03	0,03
2502193 PINOT BIANCO B.	0,26	0,25	0,92	0,13	0,01	1,22	2,79
2502194 PINOT GRIGIO G.	-	0,04	-	0,07	-	0,30	0,41
2502195 PINOT NERO N.	-	-	0,70	1,10	-	0,01	1,81
2502210 RIESLING B.	-	-	0,54	-	-	0,10	0,64
2502209 RIESLING ITALICO B.	0,02	-	-	1,00	-	0,21	1,23
2502218 SANGIOVESE N.	-	-	-	1,10	-	-	1,10
2502221 SAUVIGNON B.	3,30	1,50	-	-	-	-	4,80
2502289 SCHIAVA GROSSA N.	-	-	-	0,20	-	0,20	0,40
2502224 SCHIAVA N.	-	-	-	1,14	-	0,63	1,77
2502235 TOCAI FRIULANO B.	0,05	-	0,05	0,05	-	0,09	0,24
2502239 TREBBIANO DI SOAVE B.	0,02	-	-	-	-	0,08	0,10
2502240 TREBBIANO GIALLO B.	-	-	-	0,04	0,05	0,19	0,28
2502242 TREBBIANO ROMAGNOLO B.	-	-	0,02	0,03	-	0,05	0,10
2502599 UVA DI COLORE NERO	-	-	-	-	-	0,30	0,30
2503999 UVA DA TAVOLA	-	-	-	0,11	-	0,02	0,13
2503517 MOSCATO D'AMBURGO N.	-	-	-	-	-	0,02	0,02
2503499 UVA DI COLORE NERO	-	-	-	0,11	-	-	0,11

Tavola 2.17 - Aziende con arboricoltura da legno e/o boschi e relativa superficie per classe di superficie totale e zona altimetrica (superficie in ettari) - TOTALE

CULTURE BOSCHIVE	CLASSI DI SUPERFICIE TOTALE								Totale
	Meno di 1	1 -- 2	2 -- 5	5 -- 10	10 -- 20	20 -- 50	50 -- 100	100 ed oltre	
AZIENDE									
CULTURE BOSCHIVE									
ARBORICOLTURA DA LEGNO	-	1	1	-	2	2	-	-	6
Pioppeti	-	-	-	-	1	1	-	-	2
Altra arboricoltura da legno	-	1	1	-	1	1	-	-	4
BOSCHI	41	116	270	181	119	85	33	16	861
Fustaie	8	20	46	18	12	11	5	3	123
Conifere	-	3	5	1	1	-	-	1	11
Latifoglie	6	13	32	12	7	7	5	1	83
Miste di conifere e latifoglie	2	6	10	5	4	6	-	1	34
Cedui	33	99	230	165	107	75	29	9	747
Semplici	11	30	83	87	49	46	12	2	320
Composti	23	69	149	78	60	29	20	12	440
ALTRE SUPERFICI FORESTALI									
SUPERFICI BOSCHATE A TURNO BREVE	-	1	2	2	1	1	-	-	7
Alberi di Natale	-	1	1	1	-	-	-	-	3
Produzione di energia	-	-	1	1	1	1	-	-	4
SUPERFICIE INVESTITA									
CULTURE BOSCHIVE									
ARBORICOLTURA DA LEGNO	-	0,13	0,20	-	1,15	4,63	-	-	6,11
Pioppeti	-	-	-	-	0,65	1,42	-	-	2,07
Altra arboricoltura da legno	-	0,13	0,20	-	0,50	3,21	-	-	4,04
BOSCHI	11,04	53,26	251,93	358,55	435,96	397,32	352,37	258,78	2.119,21
Fustaie	2,06	7,84	37,54	45,29	34,66	36,75	79,60	28,68	272,42
Conifere	-	0,63	2,97	0,03	1,30	-	-	25,68	30,61
Latifoglie	1,88	5,13	29,96	33,58	25,79	23,73	79,60	1,00	200,67
Miste di conifere e latifoglie	0,18	2,08	4,61	11,68	7,57	13,02	-	2,00	41,14
Cedui	8,98	45,42	214,39	313,26	401,30	360,57	272,77	189,77	1.806,46
Semplici	2,80	12,11	71,37	162,08	170,49	227,81	135,61	11,00	793,27
Composti	6,18	33,31	143,02	151,18	230,81	132,76	137,16	219,10	1.053,52
ALTRE SUPERFICI FORESTALI									
SUPERFICI BOSCHATE A TURNO BREVE	-	0,10	0,23	0,32	1,00	0,98	-	-	2,63
Alberi di Natale	-	0,10	0,03	0,03	-	-	-	-	0,16
Produzione di energia	-	-	0,20	0,29	1,00	0,98	-	-	2,47

Tavola 2.17 segue - Aziende con arboricoltura da legno e/o boschi e relativa superficie per classe di superficie totale e zona altimetrica (superficie in ettari) - MONTAGNA

CULTURE BOSCHIVE	CLASSI DI SUPERFICIE TOTALE								Totale
	Meno di 1	1 -- 2	2 -- 5	5 -- 10	10 -- 20	20 -- 50	50 -- 100	100 ed oltre	
AZIENDE									
CULTURE BOSCHIVE									
ARBORICOLTURA DA LEGNO	-	-	-	-	-	-	-	-	-
Pioppeti	-	-	-	-	-	-	-	-	-
Altra arboricoltura da legno	-	-	-	-	-	-	-	-	-
BOSCHI	22	66	131	99	47	29	15	11	420
Fustaie	2	8	14	6	5	1	3	3	42
Conifere	-	2	1	-	-	-	-	1	4
Latifoglie	2	5	12	6	4	-	3	1	33
Miste di conifere e latifoglie	-	1	1	-	1	1	-	1	5
Cedui	20	59	119	94	42	28	13	9	384
Semplici	5	8	24	34	19	11	6	-	107
Composti	16	51	97	60	23	17	9	9	282
ALTRE SUPERFICI FORESTALI									
SUPERFICI BOSCADE A TURNO BREVE	-	1	-	-	-	-	-	-	1
Alberi di Natale	-	1	-	-	-	-	-	-	1
Produzione di energia	-	-	-	-	-	-	-	-	-
SUPERFICIE INVESTITA									
CULTURE BOSCHIVE									
ARBORICOLTURA DA LEGNO	-	-	-	-	-	-	-	-	-
Pioppeti	-	-	-	-	-	-	-	-	-
Altra arboricoltura da legno	-	-	-	-	-	-	-	-	-
BOSCHI	5,56	31,14	159,22	237,86	238,18	238,33	282,30	218,45	1.411,04
Fustaie	0,83	2,78	19,51	23,00	22,23	6,00	77,34	28,68	180,37
Conifere	-	0,23	1,77	-	-	-	-	25,68	27,68
Latifoglie	0,83	2,05	16,44	23,00	21,51	-	77,34	1,00	142,17
Miste di conifere e latifoglie	-	0,50	1,30	-	0,72	6,00	-	2,00	10,52
Cedui	4,73	28,36	139,71	214,86	215,95	232,33	204,96	189,77	1.230,67
Semplici	1,04	3,50	31,01	85,98	105,50	125,66	127,37	-	480,06
Composti	3,69	24,86	108,70	128,88	110,45	106,67	77,59	189,77	750,61
ALTRE SUPERFICI FORESTALI									
SUPERFICI BOSCADE A TURNO BREVE	-	0,10	-	-	-	-	-	-	0,10
Alberi di Natale	-	0,10	-	-	-	-	-	-	0,10
Produzione di energia	-	-	-	-	-	-	-	-	-

Tavola 2.17 segue - Aziende con arboricoltura da legno e/o boschi e relativa superficie per classe di superficie totale e zona altimetrica (superficie in ettari) - COLLINA

CULTURE BOSCHIVE	CLASSI DI SUPERFICIE TOTALE								Totale
	Meno di 1	1 -- 2	2 -- 5	5 -- 10	10 -- 20	20 -- 50	50 -- 100	100 ed oltre	
AZIENDE									
CULTURE BOSCHIVE									
ARBORICOLTURA DA LEGNO	-	1	1	-	2	2	-	-	6
Pioppeti	-	-	-	-	1	1	-	-	2
Altra arboricoltura da legno	-	1	1	-	1	1	-	-	4
BOSCHI	19	50	139	82	72	56	18	5	441
Fustaie	6	12	32	12	7	10	2	-	81
Conifere	-	1	4	1	1	-	-	-	7
Latifoglie	4	8	20	6	3	7	2	-	50
Miste di conifere e latifoglie	2	5	9	5	3	5	-	-	29
Cedui	13	40	111	71	65	47	16	-	363
Semplici	6	22	59	53	30	35	6	2	213
Composti	7	18	52	18	37	12	11	3	158
ALTRE SUPERFICI FORESTALI									
SUPERFICI BOSCHATE A TURNO BREVE	-	-	2	2	1	1	-	-	6
Alberi di Natale	-	-	1	1	-	-	-	-	2
Produzione di energia	-	-	1	1	1	1	-	-	4
SUPERFICIE INVESTITA									
CULTURE BOSCHIVE									
ARBORICOLTURA DA LEGNO	-	0,13	0,20	-	1,15	4,63	-	-	6,11
Pioppeti	-	-	-	-	0,65	1,42	-	-	2,07
Altra arboricoltura da legno	-	0,13	0,20	-	0,50	3,21	-	-	4,04
BOSCHI	5,48	22,12	92,71	120,69	197,78	158,99	70,07	40,33	708,17
Fustaie	1,23	5,06	18,03	22,29	12,43	30,75	2,26	-	92,05
Conifere	-	0,40	1,20	0,03	1,30	-	-	-	2,93
Latifoglie	1,05	3,08	13,52	10,58	4,28	23,73	2,26	-	58,50
Miste di conifere e latifoglie	0,18	1,58	3,31	11,68	6,85	7,02	-	-	30,62
Cedui	4,25	17,06	74,68	98,40	185,35	128,24	67,81	-	575,79
Semplici	1,76	8,61	40,36	76,10	64,99	102,15	8,24	11,00	313,21
Composti	2,49	8,45	34,32	22,30	120,36	26,09	59,57	29,33	302,91
ALTRE SUPERFICI FORESTALI									
SUPERFICI BOSCHATE A TURNO BREVE	-	-	0,23	0,32	1,00	0,98	-	-	2,53
Alberi di Natale	-	-	0,03	0,03	-	-	-	-	0,06
Produzione di energia	-	-	0,20	0,29	1,00	0,98	-	-	2,47

Tavola 2.18 - Aziende che attuano la gestione dei boschi per tipo di intervento e forma giuridica

FORME GIURIDICHE	Totale aziende con interventi boschivi	TIPI DI INTERVENTO						
		MANUTENZIONE E/O RIPULITURA				Taglio periodico	Migliora- mento	Altri interventi
		Strade	Fasce parafuoco	Sottobosco	Altro			
INTERVENTO DI MANODOPERA AZIENDALE								
FORME GIURIDICHE								
Azienda individuale	713	67	11	293	16	627	45	22
Comunanza o affittanza collettiva	7	2	-	4	-	6	2	-
Società di persone e di capitali	36	5	3	16	4	32	5	1
<i>Semplice</i>	27	4	2	11	3	24	5	1
<i>In nome collettivo</i>	3	-	-	2	1	2	-	-
<i>A responsabilità limitata</i>	2	1	1	2	-	2	-	-
<i>In accomandita semplice</i>	3	-	-	1	-	3	-	-
<i>In accomandita per azioni</i>	-	-	-	-	-	-	-	-
<i>Per azioni</i>	1	-	-	-	-	1	-	-
<i>Altro tipo</i>	-	-	-	-	-	-	-	-
Società cooperativa	-	-	-	-	-	-	-	-
Associazione di produttori	-	-	-	-	-	-	-	-
Ente pubblico	1	-	-	-	-	-	1	-
<i>Stato</i>	-	-	-	-	-	-	-	-
<i>Regione</i>	-	-	-	-	-	-	-	-
<i>Provincia</i>	-	-	-	-	-	-	-	-
<i>Comune</i>	1	-	-	-	-	-	1	-
<i>Comunità Montana</i>	-	-	-	-	-	-	-	-
<i>Altro</i>	-	-	-	-	-	-	-	-
Altra forma giuridica	-	-	-	-	-	-	-	-
<i>Consorzio</i>	-	-	-	-	-	-	-	-
<i>Altro tipo forma giuridica</i>	-	-	-	-	-	-	-	-
TOTALE	757	74	14	313	20	665	53	23
INTERVENTO DI IMPRESA ESTERNA								
FORME GIURIDICHE								
Azienda individuale	8	1	1	2	-	6	-	-
Comunanza o affittanza collettiva	-	-	-	-	-	-	-	-
Società di persone e di capitali	3	1	-	2	-	2	1	-
<i>Semplice</i>	2	-	-	1	-	1	1	-
<i>In nome collettivo</i>	-	-	-	-	-	-	-	-
<i>A responsabilità limitata</i>	1	1	-	1	-	1	-	-
<i>In accomandita semplice</i>	-	-	-	-	-	-	-	-
<i>In accomandita per azioni</i>	-	-	-	-	-	-	-	-
<i>Per azioni</i>	-	-	-	-	-	-	-	-
<i>Altro tipo</i>	-	-	-	-	-	-	-	-
Società cooperativa	-	-	-	-	-	-	-	-
Associazione di produttori	-	-	-	-	-	-	-	-
Ente pubblico	2	1	-	1	-	1	-	-
<i>Stato</i>	-	-	-	-	-	-	-	-
<i>Regione</i>	-	-	-	-	-	-	-	-
<i>Provincia</i>	-	-	-	-	-	-	-	-
<i>Comune</i>	1	1	-	-	-	1	-	-
<i>Comunità Montana</i>	-	-	-	-	-	-	-	-
<i>Altro</i>	1	-	-	1	-	-	-	-
Altra forma giuridica	-	-	-	-	-	-	-	-
<i>Consorzio</i>	-	-	-	-	-	-	-	-
<i>Altro tipo forma giuridica</i>	-	-	-	-	-	-	-	-
TOTALE	13	3	1	5	-	9	1	-

Tavola 2.19 - Aziende che attuano la gestione dei boschi per tipo di intervento, classe di superficie totale, forma di conduzione e zona altimetrica

CLASSI DI SUPERFICIE TOTALE FORME DI CONDUZIONE ZONE ALTIMETRICHE	Totale aziende con interventi boschivi	TIPI DI INTERVENTO						
		MANUTENZIONE E/O RIPULITURA				Taglio periodico	Migliora- mento	Altri interventi
		Strade	Fasce parafuoco	Sottobosco	Altro			
INTERVENTO DI MANODOPERA AZIENDALE								
CLASSI DI SUPERFICIE TOTALE (in ettari)								
Meno di 1 ettaro	33	1	-	12	2	30	2	-
1 -- 2	95	8	-	40	1	80	6	7
2 -- 3	95	4	1	43	3	81	6	2
3 -- 5	137	16	3	63	1	124	8	6
5 -- 10	170	13	2	68	1	149	7	6
10 -- 20	107	17	3	44	5	92	10	1
20 -- 30	46	5	3	15	2	45	3	1
30 -- 50	30	3	2	10	2	28	3	-
50 -- 100	29	5	-	13	2	23	7	-
100 ed oltre	15	2	-	5	1	13	1	-
TOTALE	757	74	14	313	20	665	53	23
FORME DI CONDUZIONE								
Conduzione diretta del coltivatore	739	73	13	303	19	652	51	23
Con solo manodopera familiare	714	68	10	289	19	630	46	23
Con manodopera familiare prevalente	16	5	3	10	-	15	3	-
Con manodopera extrafamiliare prevalente	9	-	-	4	-	7	2	-
Conduzione con salariati	17	1	1	9	1	12	2	-
Conduzione a colonia parziaria appoderata	1	-	-	1	-	1	-	-
TOTALE	757	74	14	313	20	665	53	23
ZONE ALTIMETRICHE								
Montagna	385	19	3	112	7	355	25	18
Collina	372	55	11	402	13	310	28	5
Pianura	-	-	-	-	-	-	-	-
TOTALE	757	74	14	313	20	665	53	23
INTERVENTO DI IMPRESA ESTERNA								
CLASSI DI SUPERFICIE TOTALE (in ettari)								
Meno di 1 ettaro	-	-	-	-	-	-	-	-
1 -- 2	2	1	1	1	-	1	-	-
2 -- 3	3	-	-	1	-	2	-	-
3 -- 5	1	-	-	-	-	1	-	-
5 -- 10	1	-	-	1	-	-	1	-
10 -- 20	1	-	-	1	-	-	-	-
20 -- 30	2	1	-	1	-	2	-	-
30 -- 50	1	-	-	-	-	1	-	-
50 -- 100	1	-	-	-	-	1	-	-
100 ed oltre	1	1	-	-	-	1	-	-
TOTALE	13	3	1	5	-	9	1	-
FORME DI CONDUZIONE								
Conduzione diretta del coltivatore	9	1	1	3	-	6	1	-
Con solo manodopera familiare	7	1	1	3	-	4	1	-
Con manodopera familiare prevalente	1	-	-	-	-	1	-	-
Con manodopera extrafamiliare prevalente	1	-	-	-	-	1	-	-
Conduzione con salariati	4	2	-	2	-	3	-	-
Conduzione a colonia parziaria appoderata	-	-	-	-	-	-	-	-
TOTALE	13	3	1	5	-	9	1	-
ZONE ALTIMETRICHE								
Montagna	2	1	-	-	-	2	-	-
Collina	11	2	1	5	-	7	1	-
Pianura	-	-	-	-	-	-	-	-
TOTALE	13	3	1	5	-	9	1	-

Tavola 2.20 - Aziende con superficie irrigabile per classe di superficie irrigabile, classe di superficie totale, classe di superficie agricola utilizzata (SAU) e zona altimetrica (superficie in ettari)

CLASSI DI SUPERFICIE TOTALE		CLASSI DI SUPERFICIE IRRIGABILE								Totale
CLASSI DI SAU ZONE ALTIMETRICHE	Meno di 1	1 -- 2	2 -- 5	5 -- 10	10 -- 20	20 -- 50	50--100	100 ed oltre		
AZIENDE										
CLASSI DI SUPERFICIE TOTALE										
Meno di 1 ettaro	36	-	-	-	-	-	-	-	36	
1 -- 2	31	19	-	-	-	-	-	-	50	
2 -- 3	15	4	4	-	-	-	-	-	23	
3 -- 5	23	4	10	-	-	-	-	-	37	
5 -- 10	9	9	3	3	-	-	-	-	24	
10 -- 20	7	2	3	2	1	-	-	-	15	
20 -- 30	1	-	-	-	2	1	-	-	4	
30 -- 50	2	-	1	-	2	-	-	-	5	
50 -- 100	1	-	-	-	-	-	-	-	1	
100 ed oltre	1	-	-	-	-	-	-	-	1	
TOTALE	126	38	21	5	5	1	-	-	196	
CLASSI DI SAU										
Meno di 1 ettaro	62	-	-	-	-	-	-	-	62	
1 -- 2	24	22	-	-	-	-	-	-	46	
2 -- 3	10	3	7	-	-	-	-	-	20	
3 -- 5	19	5	9	-	-	-	-	-	33	
5 -- 10	5	7	3	3	-	-	-	-	18	
10 -- 20	2	1	1	2	2	-	-	-	8	
20 -- 30	2	-	-	-	3	1	-	-	6	
30 -- 50	1	-	1	-	-	-	-	-	2	
50 -- 100	1	-	-	-	-	-	-	-	1	
TOTALE	126	38	21	5	5	1	-	-	196	
ZONE ALTIMETRICHE										
Montagna	23	3	2	-	1	-	-	-	29	
Collina	103	35	19	5	4	1	-	-	167	
Pianura	-	-	-	-	-	-	-	-	-	
TOTALE	126	38	21	5	5	1	-	-	196	
SUPERFICIE IRRIGABILE										
CLASSI DI SUPERFICIE TOTALE										
Meno di 1 ettaro	14,58	-	-	-	-	-	-	-	14,58	
1 -- 2	14,09	24,73	-	-	-	-	-	-	38,82	
2 -- 3	5,06	5,37	9,61	-	-	-	-	-	20,04	
3 -- 5	8,35	5,66	26,51	-	-	-	-	-	40,52	
5 -- 10	3,88	12,94	9,35	18,28	-	-	-	-	44,45	
10 -- 20	1,84	2,30	6,76	15,12	14,10	-	-	-	40,12	
20 -- 30	0,04	-	-	-	32,97	20,00	-	-	53,01	
30 -- 50	1,09	-	3,32	-	28,63	-	-	-	33,04	
50 -- 100	0,22	-	-	-	-	-	-	-	0,22	
100 ed oltre	0,30	-	-	-	-	-	-	-	0,30	
TOTALE	49,45	51,00	55,55	33,40	75,70	20,00	-	-	285,10	
CLASSI DI SAU										
Meno di 1 ettaro	22,78	-	-	-	-	-	-	-	22,78	
1 -- 2	11,35	28,72	-	-	-	-	-	-	40,07	
2 -- 3	4,20	3,78	16,75	-	-	-	-	-	24,73	
3 -- 5	6,98	7,86	23,87	-	-	-	-	-	38,71	
5 -- 10	2,16	9,64	9,61	18,28	-	-	-	-	39,69	
10 -- 20	0,55	1,00	2,00	15,12	26,33	-	-	-	45,00	
20 -- 30	0,44	-	-	-	49,37	20,00	-	-	69,81	
30 -- 50	0,69	-	3,32	-	-	-	-	-	4,01	
50 -- 100	0,30	-	-	-	-	-	-	-	0,30	
TOTALE	49,45	51,00	55,55	33,40	75,70	20,00	-	-	285,10	
ZONE ALTIMETRICHE										
Montagna	8,40	4,49	4,23	-	16,00	-	-	-	33,12	
Collina	41,05	46,51	51,32	33,40	59,70	20,00	-	-	251,98	
Pianura	-	-	-	-	-	-	-	-	-	
TOTALE	49,45	51,00	55,55	33,40	75,70	20,00	-	-	285,10	

Tavola 2.21 - Aziende che praticano l'irrigazione e relativa superficie irrigata per classe di superficie irrigata, classe di superficie totale, classe di superficie agricola utilizzata (SAU) e zona altimetrica (superficie in ettari)

CLASSI DI SUPERFICIE IRRIGATA									
CLASSI DI SUPERFICIE TOTALE									Totale
CLASSI DI SAU									
ZONE ALTIMETRICHE	Meno di 1	1 -- 2	2 -- 5	5 -- 10	10 -- 20	20 -- 50	50 -- 100	100 ed oltre	
AZIENDE									
CLASSI DI SUPERFICIE TOTALE									
Meno di 1 ettaro	36	-	-	-	-	-	-	-	36
1 -- 2	33	16	-	-	-	-	-	-	49
2 -- 3	15	3	3	-	-	-	-	-	21
3 -- 5	23	6	8	-	-	-	-	-	37
5 -- 10	9	11	1	3	-	-	-	-	24
10 -- 20	7	2	3	2	1	-	-	-	15
20 -- 30	1	-	-	-	2	1	-	-	4
30 -- 50	2	-	1	-	2	-	-	-	5
50 -- 100	1	-	-	-	-	-	-	-	1
100 ed oltre	1	-	-	-	-	-	-	-	1
TOTALE	128	38	16	5	5	1	-	-	193
CLASSI DI SAU									
Meno di 1 ettaro	60	-	-	-	-	-	-	-	60
1 -- 2	27	19	-	-	-	-	-	-	46
2 -- 3	11	3	5	-	-	-	-	-	19
3 -- 5	19	8	6	-	-	-	-	-	33
5 -- 10	5	7	3	3	-	-	-	-	18
10 -- 20	2	1	1	2	2	-	-	-	8
20 -- 30	2	-	-	-	3	1	-	-	6
30 -- 50	1	-	1	-	-	-	-	-	2
50 -- 100	1	-	-	-	-	-	-	-	1
TOTALE	128	38	16	5	5	1	-	-	193
ZONE ALTIMETRICHE									
Montagna	24	3	1	-	1	-	-	-	29
Collina	104	35	15	5	4	1	-	-	164
Pianura	-	-	-	-	-	-	-	-	-
TOTALE	128	38	16	5	5	1	-	-	193
SUPERFICIE IRRIGATA									
CLASSI DI SUPERFICIE TOTALE									
Meno di 1 ettaro	13,96	-	-	-	-	-	-	-	13,96
1 -- 2	12,22	20,80	-	-	-	-	-	-	33,02
2 -- 3	5,10	3,87	6,81	-	-	-	-	-	15,78
3 -- 5	8,33	8,02	21,88	-	-	-	-	-	38,23
5 -- 10	3,88	14,80	4,85	17,68	-	-	-	-	41,21
10 -- 20	1,65	2,30	6,00	15,12	14,10	-	-	-	39,17
20 -- 30	0,04	-	-	-	32,97	20,00	-	-	53,01
30 -- 50	1,09	-	3,32	-	27,63	-	-	-	32,04
50 -- 100	0,22	-	-	-	-	-	-	-	0,22
100 ed oltre	0,30	-	-	-	-	-	-	-	0,30
TOTALE	46,79	49,79	42,86	32,80	74,70	20,00	-	-	266,94
CLASSI DI SAU									
Meno di 1 ettaro	21,40	-	-	-	-	-	-	-	21,40
1 -- 2	9,63	24,29	-	-	-	-	-	-	33,92
2 -- 3	4,83	4,38	11,95	-	-	-	-	-	21,16
3 -- 5	6,98	11,26	16,74	-	-	-	-	-	34,98
5 -- 10	1,97	8,86	8,85	17,68	-	-	-	-	37,36
10 -- 20	0,55	1,00	2,00	15,12	25,33	-	-	-	44,00
20 -- 30	0,44	-	-	-	49,37	20,00	-	-	69,81
30 -- 50	0,69	-	3,32	-	-	-	-	-	4,01
50 -- 100	0,30	-	-	-	-	-	-	-	0,30
TOTALE	46,79	49,79	42,86	32,80	74,70	20,00	-	-	266,94
ZONE ALTIMETRICHE									
Montagna	7,81	4,41	2,23	-	16,00	-	-	-	30,45
Collina	38,98	45,38	40,63	32,80	58,70	20,00	-	-	236,49
Pianura	-	-	-	-	-	-	-	-	-
TOTALE	46,79	49,79	42,86	32,80	74,70	20,00	-	-	266,94

Tavola 2.22 - Aziende per principali coltivazioni irrigate e relativa superficie irrigata per classe di superficie agricola utilizzata (SAU), classe di superficie irrigata e zona altimetrica (superficie in ettari)

CLASSI DI SAU CLASSI DI SUPERFICIE IRRIGATA ZONE ALTIMETRICHE	COLTIVAZIONI IRRIGATE											
	Frumento	Granoturco da granella	Patata	Barbabie- tola da zucchero	Girasole	Soia	Ortive	Foraggiere avvicen- date	Vite	Agrumi	Fruttiferi	Altre coltivazioni
AZIENDE												
CLASSI DI SAU												
Meno di 1 ettaro	-	1	2	-	-	-	7	-	1	-	3	53
1 -- 2	-	-	1	-	-	-	3	-	-	-	2	42
2 -- 3	-	-	-	-	-	-	4	-	-	-	2	14
3 -- 5	-	-	-	-	-	-	4	-	1	-	1	28
5 -- 10	-	-	-	-	-	-	5	-	-	-	1	12
10 -- 20	-	-	1	-	-	1	1	-	-	-	-	7
20 -- 30	-	-	-	-	-	-	-	-	-	-	1	5
30 -- 50	-	-	-	-	-	-	-	-	-	-	-	2
50 -- 100	-	-	-	-	-	-	-	-	-	-	-	1
TOTALE	-	1	4	-	-	1	24	-	2	-	10	164
CLASSI DI SUPERFICIE IRRIGATA												
Meno di 1 ettaro	-	1	4	-	-	1	16	-	2	-	7	110
1 -- 2	-	-	-	-	-	-	2	-	-	-	3	33
2 -- 5	-	-	-	-	-	-	3	-	-	-	-	13
5 -- 10	-	-	-	-	-	-	2	-	-	-	-	3
10 -- 20	-	-	-	-	-	-	1	-	-	-	-	4
20 -- 50	-	-	-	-	-	-	-	-	-	-	-	1
TOTALE	-	1	4	-	-	1	24	-	2	-	10	164
ZONE ALTIMETRICHE												
Montagna	-	1	3	-	-	-	2	-	2	-	4	21
Collina	-	-	1	-	-	1	22	-	-	-	6	143
Pianura	-	-	-	-	-	-	-	-	-	-	-	-
TOTALE	-	1	4	-	-	1	24	-	2	-	10	164
SUPERFICIE IRRIGATA												
CLASSI DI SAU												
Meno di 1 ettaro	-	0,10	0,06	-	-	-	2,10	-	0,08	-	0,65	18,41
1 -- 2	-	-	0,09	-	-	-	0,47	-	-	-	1,42	31,94
2 -- 3	-	-	-	-	-	-	3,55	-	-	-	1,93	15,68
3 -- 5	-	-	-	-	-	-	5,66	-	0,08	-	0,05	29,19
5 -- 10	-	-	-	-	-	-	14,96	-	-	-	1,00	21,40
10 -- 20	-	-	0,13	-	-	0,10	11,00	-	-	-	-	32,77
20 -- 30	-	-	-	-	-	-	-	-	-	-	0,40	69,41
30 -- 50	-	-	-	-	-	-	-	-	-	-	-	4,01
50 -- 100	-	-	-	-	-	-	-	-	-	-	-	0,30
TOTALE	-	0,10	0,28	-	-	0,10	37,74	-	0,16	-	5,45	223,11
CLASSI DI SUPERFICIE IRRIGATA												
Meno di 1 ettaro	-	0,10	0,28	-	-	0,10	4,97	-	0,16	-	1,55	39,88
1 -- 2	-	-	-	-	-	-	2,36	-	-	-	3,90	43,53
2 -- 5	-	-	-	-	-	-	7,51	-	-	-	-	35,33
5 -- 10	-	-	-	-	-	-	11,90	-	-	-	-	20,90
10 -- 20	-	-	-	-	-	-	11,00	-	-	-	-	63,47
20 -- 50	-	-	-	-	-	-	-	-	-	-	-	20,00
TOTALE	-	0,10	0,28	-	-	0,10	37,74	-	0,16	-	5,45	223,11
ZONE ALTIMETRICHE												
Montagna	-	0,10	0,15	-	-	-	0,22	-	0,16	-	2,35	27,47
Collina	-	-	0,13	-	-	0,10	37,52	-	-	-	3,10	195,64
Pianura	-	-	-	-	-	-	-	-	-	-	-	-
TOTALE	-	0,10	0,28	-	-	0,10	37,74	-	0,16	-	5,45	223,11

Tavola 2.23 - Aziende che praticano l'irrigazione per tipo di approvvigionamento dell'acqua irrigua, classe di superficie totale e classe di superficie agricola utilizzata (SAU)

CLASSI DI SUPERFICIE TOTALE CLASSI DI SAU	TIPI DI APPROVVIGIONAMENTO							GESTIONE DELL'ACQUA IRRIGUA			
	Totale	Da corsi d'acqua superficiali	Da laghi naturali e laghetti artificiali	Da acquedotto	Da acque sotterranee	Diretto da impianto di depurazione	Raccolta acque pluviali	Autonoma	Da consorzi di irrigazione e di bonifica	Da altre aziende agricole	In altra forma
CLASSI DI SUPERFICIE TOTALE (in ettari)											
Meno di 1 ettaro	36	-	-	9	22	1	10	13	-	-	23
1 -- 2	49	1	1	26	16	2	12	23	-	-	26
2 -- 3	21	2	1	11	7	2	2	12	-	-	9
3 -- 5	37	2	-	8	23	-	9	14	-	1	22
5 -- 10	24	-	-	9	15	-	4	10	-	-	14
10 -- 20	15	1	-	5	10	-	3	3	-	-	12
20 -- 30	4	-	-	-	3	-	1	1	-	-	3
30 -- 50	5	1	-	2	2	-	2	3	-	-	2
50 -- 100	1	1	-	1	-	-	1	1	-	-	-
100 ed oltre	1	-	-	-	1	-	-	-	-	-	1
TOTALE	193	8	2	71	99	5	44	80	-	1	112
CLASSI DI SAU (in ettari)											
Meno di 1 ettaro	60	2	1	26	26	1	18	27	-	-	33
1 -- 2	46	2	1	20	19	3	8	21	-	-	25
2 -- 3	19	-	-	8	11	1	4	8	-	-	11
3 -- 5	33	2	-	7	20	-	7	11	-	1	21
5 -- 10	18	-	-	7	11	-	4	8	-	-	10
10 -- 20	8	1	-	1	6	-	1	2	-	-	6
20 -- 30	6	-	-	1	4	-	1	2	-	-	4
30 -- 50	2	1	-	1	1	-	1	1	-	-	1
50 -- 100	1	-	-	-	1	-	-	-	-	-	1
TOTALE	193	8	2	71	99	5	44	80	-	1	112

Tavola 2.24 - Aziende che praticano l'irrigazione per tipo di approvvigionamento dell'acqua irrigua, forma di conduzione e zona altimetrica

FORME DI CONDUZIONE ZONE ALTIMETRICHE	TIPI DI APPROVVIGIONAMENTO							GESTIONE DELL'ACQUA IRRIGUA			
	Totale	Da corsi d'acqua superficiali	Da laghi naturali e laghetti artificiali	Da acquedotto	Da acque sotter- ranee	Diretto da impianto di depu- razione	Raccolta acque pluviali	Autonoma	Da consorzi di irrigazione e di bonifica	Da altre aziende agricole	In altra forma
FORME DI CONDUZIONE											
Conduzione diretta del coltivatore	181	6	2	64	98	5	38	72	-	1	108
<i>Con solo manodopera familiare</i>	144	5	1	48	83	4	26	53	-	1	90
<i>Con manodopera familiare prevalente</i>	27	1	-	14	9	1	10	17	-	-	10
<i>Con manodopera extrafamiliare prevalente</i>	10	-	1	2	6	-	2	2	-	-	8
Conduzione con salariati	12	2	-	7	1	-	6	8	-	-	4
TOTALE	193	8	2	71	99	5	44	80	-	1	112
ZONE ALTIMETRICHE											
Montagna	29	2	-	18	10	-	8	14	-	-	15
Collina	164	6	2	53	89	5	36	66	-	1	97
Pianura	-	-	-	-	-	-	-	-	-	-	-
TOTALE	193	8	2	71	99	5	44	80	-	1	112

**Tavola 2.25 - Aziende per sistema di irrigazione e relativa superficie irrigata per classe di superficie agricola utilizzata (SAU),
classe di superficie irrigata e zona altimetrica (superficie in ettari)**

CLASSI DI SAU CLASSI DI SUPERFICIE IRRIGATA ZONE ALTIMETRICHE	SISTEMI DI IRRIGAZIONE					
	Scorrimento superficiale ed infiltrazione laterale	Sommersione	Aspersione (a pioggia)	Microirrigazione	Goccia	Altro
AZIENDE						
CLASSI DI SAU						
Meno di 1 ettaro	2	-	41	5	12	8
1 -- 2	3	-	35	2	10	3
2 -- 3	-	-	17	1	4	-
3 -- 5	-	1	25	1	5	2
5 -- 10	-	-	15	3	4	2
10 -- 20	-	-	7	2	2	1
20 -- 30	-	-	5	-	2	-
30 -- 50	-	-	2	-	-	-
50 -- 100	-	-	1	-	-	-
TOTALE	5	1	148	14	39	16
CLASSI DI SUPERFICIE IRRIGATA						
Meno di 1 ettaro	5	1	94	9	28	14
1 -- 2	-	-	30	2	9	-
2 -- 5	-	-	15	3	1	1
5 -- 10	-	-	5	-	-	1
10 -- 20	-	-	3	-	-	-
20 -- 50	-	-	1	-	1	-
TOTALE	5	1	148	14	39	16
ZONE ALTIMETRICHE						
Montagna	1	-	22	2	7	3
Collina	4	1	126	12	32	13
Pianura	-	-	-	-	-	-
TOTALE	5	1	148	14	39	16
SUPERFICIE IRRIGATA						
CLASSI DI SAU						
Meno di 1 ettaro	1,01	-	13,21	1,30	4,54	2,25
1 -- 2	1,13	-	26,27	1,34	5,60	0,68
2 -- 3	-	-	19,00	0,02	2,24	-
3 -- 5	-	0,70	30,41	1,00	2,24	0,67
5 -- 10	-	-	28,89	3,58	3,94	3,75
10 -- 20	-	-	27,13	6,33	5,54	5,00
20 -- 30	-	-	69,41	-	20,40	-
30 -- 50	-	-	4,01	-	-	-
50 -- 100	-	-	0,30	-	-	-
TOTALE	2,14	0,70	218,63	13,57	44,50	12,35
CLASSI DI SUPERFICIE IRRIGATA						
Meno di 1 ettaro	2,14	0,70	32,85	1,97	8,53	4,35
1 -- 2	-	-	39,69	2,27	11,84	-
2 -- 5	-	-	40,86	9,33	4,13	3,00
5 -- 10	-	-	35,86	-	-	5,00
10 -- 20	-	-	49,37	-	-	-
20 -- 50	-	-	20,00	-	20,00	-
TOTALE	2,14	0,70	218,63	13,57	44,50	12,35
ZONE ALTIMETRICHE						
Montagna	0,22	-	26,69	0,04	2,71	0,81
Collina	1,92	0,70	191,94	13,53	41,79	11,54
Pianura	-	-	-	-	-	-
TOTALE	2,14	0,70	218,63	13,57	44,50	12,35

Tavola 2.26 - Aziende con impianti per la lavorazione e trasformazione dei prodotti delle coltivazioni per classe di superficie totale e classe di superficie agricola utilizzata (SAU)

CLASSI DI SUPERFICIE TOTALE CLASSI DI SAU	Totale	ESSICCAZIONE	MECCANICA	Produzione di mangimi	TRASFORMAZIONE		Lavorazione del legno
		Della granella	Del foraggio		Di uva	Di olive	
CLASSI DI SUPERFICIE TOTALE (in ettari)							
Meno di 1 ettaro	-	-	-	-	-	-	-
1 -- 2	-	-	-	-	-	-	-
2 -- 3	2	-	-	-	2	-	-
3 -- 5	5	-	-	-	4	-	1
5 -- 10	3	-	-	-	3	-	-
10 -- 20	9	3	1	3	1	-	2
20 -- 30	5	-	1	4	-	-	1
30 -- 50	8	6	1	2	-	-	1
50 -- 100	8	5	1	-	2	-	-
100 ed oltre	2	2	-	-	-	-	-
TOTALE	42	16	4	9	12	-	5
CLASSI DI SAU (in ettari)							
Senza superficie	-	-	-	-	-	-	-
Meno di 1 ettaro	-	-	-	-	-	-	-
1 -- 2	4	-	-	-	4	-	-
2 -- 3	2	-	-	-	2	-	-
3 -- 5	2	-	-	-	1	-	1
5 -- 10	4	-	-	1	2	-	1
10 -- 20	9	3	2	2	1	-	2
20 -- 30	6	1	-	4	1	-	1
30 -- 50	6	5	1	2	-	-	-
50 -- 100	8	6	1	-	1	-	-
100 ed oltre	1	1	-	-	-	-	-
TOTALE	42	16	4	9	12	-	-

Tavola 2.27 - Aziende con allevamenti e relativo numero di capi per specie di bestiame, classe di superficie totale e classe di superficie agricola utilizzata (SAU)

CLASSI DI SUPERFICIE TOTALE CLASSI DI SAU	SPECIE DI BESTIAME								
	Bovini	Bufalini	Ovini	Caprini	Equini	Suini	Allevamenti avicoli	Conigli	Struzzi
AZIENDE									
CLASSI DI SUPERFICIE TOTALE (in ettari)									
Senza superficie	-	-	-	-	1	-	3	2	-
Meno di 1 ettaro	22	-	12	16	10	10	47	30	-
1 -- 2	76	-	35	32	20	23	98	65	-
2 -- 3	67	-	23	27	19	23	92	56	-
3 -- 5	114	-	35	41	42	36	126	76	2
5 -- 10	117	-	37	42	57	28	110	66	1
10 -- 20	81	-	23	24	34	21	75	39	-
20 -- 30	42	-	6	7	18	18	30	17	1
30 -- 50	31	-	2	5	15	9	21	10	-
50 -- 100	22	-	3	6	10	7	14	8	-
100 ed oltre	16	-	9	12	14	11	10	6	1
TOTALE	588	-	185	212	240	186	626	375	5
CLASSI DI SAU (in ettari)									
Senza superficie	-	-	-	-	2	-	3	2	-
Meno di 1 ettaro	56	-	33	33	21	20	104	69	-
1 -- 2	98	-	38	45	33	24	137	80	1
2 -- 3	78	-	25	30	28	33	93	63	-
3 -- 5	95	-	25	34	33	26	95	57	2
5 -- 10	105	-	33	27	49	26	84	45	-
10 -- 20	66	-	14	18	31	17	53	29	-
20 -- 30	31	-	5	4	10	14	21	10	1
30 -- 50	29	-	2	5	15	9	18	10	-
50 -- 100	17	-	4	7	7	7	9	5	-
100 ed oltre	13	-	6	9	11	10	9	5	1
TOTALE	588	-	185	212	240	186	626	375	5
CAPI									
CLASSI DI SUPERFICIE TOTALE (in ettari)									
Senza superficie	-	-	-	-	1	-	8.015	421	-
Meno di 1 ettaro	64	-	69	187	23	25	1.100	592	-
1 -- 2	347	-	302	262	36	286	2.030	1.024	-
2 -- 3	282	-	159	301	33	1.473	47.080	991	-
3 -- 5	738	-	486	533	109	272	17.488	1.509	62
5 -- 10	1.152	-	1.005	625	186	295	3.207	2.715	14
10 -- 20	1.584	-	1.009	543	206	1.931	133.468	22.639	-
20 -- 30	2.295	-	428	44	79	127	1.081	391	5
30 -- 50	2.035	-	7	78	71	179	1.205	180	-
50 -- 100	1.612	-	494	195	30	77	504	144	-
100 ed oltre	1.672	-	416	522	38	53	406	123	6
TOTALE	11.781	-	4.375	3.290	812	4.718	215.584	30.729	87
CLASSI DI SAU (in ettari)									
Senza superficie	-	-	-	-	4	-	8.015	421	-
Meno di 1 ettaro	144	-	182	349	39	52	16.107	1.264	-
1 -- 2	435	-	363	425	55	1.693	2.891	1.338	30
2 -- 3	378	-	344	302	54	251	47.821	2.418	-
3 -- 5	684	-	341	524	119	156	2.582	1.289	46
5 -- 10	1.374	-	1.281	565	173	227	123.738	1.398	-
10 -- 20	1.603	-	545	322	203	1.919	11.714	22.046	-
20 -- 30	2.031	-	426	29	57	112	804	175	5
30 -- 50	2.290	-	7	63	60	179	1.110	170	-
50 -- 100	1.290	-	556	295	23	91	446	137	-
100 ed oltre	1.552	-	330	416	25	38	356	73	6
TOTALE	11.781	-	4.375	3.290	812	4.718	215.584	30.729	87

Tavola 2.28 - Aziende con allevamenti e relativo numero di capi per specie di bestiame, forma di conduzione e zona altimetrica

FORME DI CONDUZIONE ZONE ALTIMETRICHE	SPECIE DI BESTIAME								
	Bovini	Bufalini	Ovini	Caprini	Equini	Suini	Allevamenti avicoli	Conigli	Struzzi
AZIENDE									
FORME DI CONDUZIONE									
Conduzione diretta del coltivatore	574	-	182	209	228	178	615	369	5
<i>Con solo manodopera familiare</i>	567	-	178	207	220	176	605	365	4
<i>Con manodopera familiare prevalente</i>	5	-	2	2	7	1	7	3	1
<i>Con manodopera extrafamiliare prevalente</i>	2	-	2	-	1	1	3	1	-
Conduzione con salariati	14	-	2	2	12	8	10	6	-
Conduzione a colonia parziaria appoderata	-	-	1	1	-	-	1	-	-
TOTALE	588	-	185	212	240	186	626	375	5
ZONE ALTIMETRICHE									
Montagna	311	-	106	151	146	89	287	185	3
Collina	277	-	79	61	94	97	339	190	2
Pianura	-	-	-	-	-	-	-	-	-
TOTALE	588	-	185	212	240	186	626	375	5
CAPI									
FORME DI CONDUZIONE									
Conduzione diretta del coltivatore	11.041	-	4.343	3.279	741	4.380	170.028	9.109	87
<i>Con solo manodopera familiare</i>	9.772	-	3.793	3.230	618	4.351	60.770	7.987	55
<i>Con manodopera familiare prevalente</i>	743	-	500	49	99	1	14.194	52	32
<i>Con manodopera extrafamiliare prevalente</i>	526	-	50	-	24	28	95.064	1.070	-
Conduzione con salariati	740	-	18	7	71	338	45.536	21.620	-
Conduzione a colonia parziaria appoderata	-	-	14	4	-	-	20	-	-
TOTALE	11.781	-	4.375	3.290	812	4.718	215.584	30.729	87
ZONE ALTIMETRICHE									
Montagna	4.470	-	1.365	2.588	370	396	5.428	4.844	50
Collina	7.311	-	3.010	702	442	4.322	210.156	25.885	37
Pianura	-	-	-	-	-	-	-	-	-
TOTALE	11.781	-	4.375	3.290	812	4.718	215.584	30.729	87

Tavola 2.29 - Aziende con bovini e/o bufalini e relativo numero di capi per classe di superficie totale e categoria

CATEGORIE	CLASSI DI SUPERFICIE TOTALE (in ettari)									Totale
	Senza superficie	Meno di 1	1 -- 2	2 -- 5	5 -- 10	10 -- 20	20 -- 50	50 -- 100	100 ed oltre	
AZIENDE										
BOVINI	-	22	76	181	117	81	73	22	16	588
Di età inferiore a 1 anno	-	16	42	114	90	63	66	21	14	426
Destinati ad essere macellati come vitelli	-	3	11	36	28	19	14	5	3	119
Maschi da riproduzione	-	-	3	5	5	9	7	1	4	34
Maschi da macello	-	4	12	44	32	27	26	7	7	159
Femmine da allevamento	-	3	5	23	32	30	47	18	11	169
Femmine da macello	-	7	16	36	30	15	15	1	3	123
Da 1 anno a meno di 2 anni	-	15	34	99	67	61	62	20	13	371
Maschi da riproduzione	-	1	-	3	5	6	5	4	3	27
Maschi da macello	-	7	4	22	21	23	20	3	5	105
Femmine da allevamento	-	-	11	35	45	31	46	17	8	193
Femmine da macello	-	7	20	53	21	19	15	3	4	142
Da 2 anni e più	-	7	36	85	78	59	64	20	15	364
Maschi da riproduzione	-	-	1	2	1	6	5	2	2	19
Maschi da macello	-	-	-	1	3	1	2	-	1	8
Femmine manze da allevamento	-	1	1	10	12	13	29	6	6	78
Femmine manze da macello	-	-	4	7	2	2	4	1	1	21
Femmine vacche da latte	-	7	33	68	69	52	58	19	12	318
Femmine altre vacche	-	1	-	10	4	3	6	-	3	27
BUFALINI	-	-	-	-	-	-	-	-	-	-
CAPI										
BOVINI	-	64	347	1.020	1.152	1.584	4.330	1.612	1.672	11.781
Di età inferiore a 1 anno	-	22	226	360	326	330	1.333	353	460	3.410
Destinati ad essere macellati come vitelli	-	4	172	115	59	57	540	19	18	984
Maschi da riproduzione	-	-	5	8	7	19	20	6	15	80
Maschi da macello	-	5	15	113	76	61	204	11	89	574
Femmine da allevamento	-	4	11	59	109	153	416	313	326	1.391
Femmine da macello	-	9	23	65	75	40	153	4	12	381
Da 1 anno a meno di 2 anni	-	22	54	244	230	336	1.038	460	362	2.746
Maschi da riproduzione	-	2	-	4	5	14	12	14	3	54
Maschi da macello	-	9	6	33	41	49	289	24	87	538
Femmine da allevamento	-	-	14	71	133	200	531	394	230	1.573
Femmine da macello	-	11	34	136	51	73	206	28	42	581
Da 2 anni e più	-	20	67	416	596	918	1.959	799	850	5.625
Maschi da riproduzione	-	-	1	6	1	11	11	16	5	51
Maschi da macello	-	-	-	4	4	2	21	-	1	32
Femmine manze da allevamento	-	1	1	41	46	69	267	112	74	611
Femmine manze da macello	-	-	5	31	5	11	27	4	8	91
Femmine vacche da latte	-	18	60	298	526	808	1.603	667	724	4.704
Femmine altre vacche	-	1	-	36	14	17	30	-	38	136
BUFALINI	-	-	-	-	-	-	-	-	-	-

Tavola 2.30 - Aziende con suini e relativo numero di capi per classe di superficie totale e categoria

CATEGORIE	CLASSI DI SUPERFICIE TOTALE <i>(in ettari)</i>									Totale
	Senza superficie	Meno di 1	1 -- 2	2 -- 5	5 -- 10	10 -- 20	20 -- 50	50 -- 100	100 ed oltre	
AZIENDE										
SUINI	-	10	23	59	28	21	27	7	11	186
Suini di peso inferiore a 20 kg	-	1	2	6	2	1	2	-	1	15
Da 20 Kg a meno di 50 Kg	-	-	3	6	4	1	1	2	1	18
Da ingrasso di 50 Kg e più	-	9	21	54	27	20	26	7	10	174
<i>Da 50 Kg a meno di 80 Kg</i>	-	-	3	8	5	4	6	2	2	30
<i>Da 80 Kg a meno di 110 Kg</i>	-	3	6	10	5	1	8	3	2	38
<i>Da 110 Kg e più</i>	-	7	15	37	23	17	17	4	8	128
Da riproduzione di 50 Kg e più	-	1	1	8	4	4	6	-	1	25
<i>Verri</i>	-	1	1	4	3	2	5	-	-	16
<i>Scrofe montate</i>	-	1	1	7	3	4	6	-	1	23
<i>di cui montate per la prima volta</i>	-	-	-	-	-	1	1	-	-	2
<i>Altre scrofe</i>	-	-	-	2	2	2	-	-	-	6
<i>di cui giovani non ancora montate</i>	-	-	-	-	-	2	-	-	-	2
CAPI										
SUINI	-	25	286	1.745	295	1.931	306	77	53	4.718
Suini di peso inferiore a 20 kg	-	2	27	420	15	700	40	-	8	1.212
Da 20 Kg a meno di 50 Kg	-	-	44	809	71	360	20	20	8	1.332
Da ingrasso di 50 Kg e più	-	18	188	160	195	676	221	57	34	1.549
<i>Da 50 Kg a meno di 80 Kg</i>	-	-	54	18	65	339	27	18	6	527
<i>Da 80 Kg a meno di 110 Kg</i>	-	3	55	30	45	1	51	13	4	202
<i>Da 110 Kg e più</i>	-	15	79	112	85	336	143	26	24	820
Da riproduzione di 50 Kg e più	-	5	27	356	14	195	25	-	3	625
<i>Verri</i>	-	1	2	16	3	11	6	-	-	39
<i>Scrofe montate</i>	-	4	25	279	8	163	19	-	3	501
<i>di cui montate per la prima volta</i>	-	-	-	-	-	20	1	-	-	21
<i>Altre scrofe</i>	-	-	-	61	3	21	-	-	-	85
<i>di cui giovani non ancora montate</i>	-	-	-	-	-	21	-	-	-	21

Tavola 2.31 - Aziende con ovini, caprini, equini, allevamenti avicoli, conigli, struzzi e/o altri allevamenti e relativo numero di capi per classe di superficie totale, specie e categoria

SPECIE E CATEGORIE	CLASSI DI SUPERFICIE TOTALE <i>(in ettari)</i>									Totale
	Senza superficie	Meno di 1	1 -- 2	2 -- 5	5 -- 10	10 -- 20	20 -- 50	50 -- 100	100 ed oltre	
AZIENDE										
OVINI	-	12	35	58	37	23	8	3	9	185
Pecore	-	10	34	56	37	22	7	3	9	178
<i>Da latte</i>	-	1	3	8	6	4	-	-	-	22
<i>Altre</i>	-	9	31	52	35	22	7	3	9	168
Altri ovini	-	6	9	14	14	3	3	2	3	54
CAPRINI	-	16	32	68	42	24	12	6	12	212
Capre	-	15	31	62	42	21	11	6	12	200
<i>Che hanno già figliato</i>	-	14	27	57	41	21	9	6	12	187
<i>Montate per la prima volta</i>	-	5	16	27	24	17	5	3	9	106
Altri caprini	-	9	19	26	24	16	7	4	8	113
EQUINI	1	10	20	61	57	34	33	10	14	240
Cavalli	1	8	17	48	48	32	30	10	11	205
Asini	-	2	6	12	15	5	7	1	4	52
Altri equini	-	-	-	7	3	1	3	-	3	17
ALLEVAMENTI AVICOLI	3	47	98	218	110	75	51	14	10	626
Polli da carne	1	24	54	118	61	39	37	7	5	346
Galline da uova	2	44	91	196	100	70	45	14	9	571
Tacchini	-	-	2	17	5	10	2	2	-	38
Faraone	-	3	3	11	7	7	5	-	-	36
Oche	-	4	7	16	9	10	6	3	-	55
Altri allevamenti	-	5	9	17	10	9	7	2	-	59
CONIGLI	2	30	65	132	66	39	27	8	6	375
Fattrici	2	26	50	96	53	31	15	7	5	285
Altri conigli	1	29	55	120	61	36	26	8	6	342
STRUZZI	-	-	-	2	1	-	1	-	1	5
Riproduttori	-	-	-	2	1	-	1	-	-	4
Altri	-	-	-	1	-	-	-	-	1	2
ALTRI ALLEVAMENTI	3	16	14	16	13	9	5	-	-	76
CAPI										
OVINI	-	69	302	645	1.005	1.009	435	494	416	4.375
Pecore	-	53	275	607	916	802	410	483	386	3.932
<i>Da latte</i>	-	1	4	38	68	98	-	-	-	209
<i>Altre</i>	-	52	271	569	848	704	410	483	386	3.723
Altri ovini	-	16	27	38	89	207	25	11	30	443
CAPRINI	-	187	262	834	625	543	122	195	522	3.290
Capre	-	158	221	736	559	499	98	164	484	2.919
<i>Che hanno già figliato</i>	-	124	176	572	449	373	83	144	398	2.319
<i>Montate per la prima volta</i>	-	34	45	164	110	126	15	20	86	600
Altri caprini	-	29	41	98	66	44	24	31	38	371
EQUINI	1	23	36	142	186	206	150	30	38	812
Cavalli	1	17	26	108	140	190	137	27	24	670
Asini	-	6	10	24	34	15	10	3	10	112
Altri equini	-	-	-	10	12	1	3	-	4	30
ALLEVAMENTI AVICOLI	8.015	1.100	2.030	64.568	3.207	133.468	2.286	504	406	215.584
Polli da carne	8.000	464	683	4.963	1.115	117.619	1.004	198	190	134.236
Galline da uova	15	541	1.183	58.581	1.591	14.987	834	251	216	78.199
Tacchini	-	-	9	440	29	575	12	22	-	1.087
Faraone	-	34	50	197	123	135	46	-	-	585
Oche	-	8	20	147	47	27	60	11	-	320
Altri allevamenti	-	53	85	240	302	125	330	22	-	1.157
CONIGLI	421	592	1.024	2.500	2.715	22.639	571	144	123	30.729
Fattrici	61	102	179	546	1.246	3.724	77	30	22	5.987
Altri conigli	360	490	845	1.954	1.469	18.915	494	114	101	24.742
STRUZZI	-	-	-	62	14	-	5	-	6	87
Riproduttori	-	-	-	42	14	-	5	-	-	61
Altri	-	-	-	20	-	-	-	-	6	26

Tavola 2.32 - Aziende con bovini e relativo numero di capi per classe di capi, classe di superficie totale e classe di superficie agricola utilizzata (SAU)

CLASSI DI SUPERFICIE TOTALE CLASSI DI SAU	CLASSI DI CAPI										Totale
	1 -- 2	3 -- 5	6 -- 9	10 -- 19	20 -- 49	50 -- 99	100 -- 499	500 -- 999	1000 -- 1999	2000 ed oltre	
AZIENDE											
CLASSI DI SUPERFICIE TOTALE (in ettari)											
Senza superficie	-	-	-	-	-	-	-	-	-	-	-
Meno di 1 ettaro	14	6	2	-	-	-	-	-	-	-	22
1 -- 2	45	27	3	-	-	-	1	-	-	-	76
2 -- 3	34	22	6	3	1	1	-	-	-	-	67
3 -- 5	37	40	18	14	4	1	-	-	-	-	114
5 -- 10	26	39	17	19	14	2	-	-	-	-	117
10 -- 20	5	20	10	22	16	6	2	-	-	-	81
20 -- 30	-	2	7	6	13	8	6	-	-	-	42
30 -- 50	1	1	1	3	12	6	7	-	-	-	31
50 -- 100	1	1	-	1	8	6	5	-	-	-	22
100 ed oltre	1	1	1	2	5	3	2	1	-	-	16
TOTALE	164	159	65	70	73	33	23	1	-	-	588
CLASSI DI SAU (in ettari)											
Senza superficie	-	-	-	-	-	-	-	-	-	-	-
Meno di 1 ettaro	35	17	4	-	-	-	-	-	-	-	56
1 -- 2	55	34	6	2	-	-	1	-	-	-	98
2 -- 3	31	26	14	5	1	1	-	-	-	-	78
3 -- 5	23	40	14	13	4	1	-	-	-	-	95
5 -- 10	14	29	15	26	17	4	-	-	-	-	105
10 -- 20	3	11	8	17	20	5	2	-	-	-	66
20 -- 30	1	1	3	3	10	7	6	-	-	-	31
30 -- 50	-	-	-	2	12	7	8	-	-	-	29
50 -- 100	1	-	-	1	5	6	4	-	-	-	17
100 ed oltre	1	1	1	1	4	2	2	1	-	-	13
TOTALE	164	159	65	70	73	33	23	1	-	-	588
CAPI											
CLASSI DI SUPERFICIE TOTALE (in ettari)											
Senza superficie	-	-	-	-	-	-	-	-	-	-	-
Meno di 1 ettaro	24	24	16	-	-	-	-	-	-	-	64
1 -- 2	75	94	18	-	-	-	160	-	-	-	347
2 -- 3	57	80	40	33	22	50	-	-	-	-	282
3 -- 5	60	149	130	187	148	64	-	-	-	-	738
5 -- 10	43	152	127	269	436	125	-	-	-	-	1.152
10 -- 20	7	75	74	301	476	379	272	-	-	-	1.584
20 -- 30	-	6	51	89	462	571	1.116	-	-	-	2.295
30 -- 50	2	4	9	43	414	404	1.159	-	-	-	2.035
50 -- 100	1	3	-	10	295	395	908	-	-	-	1.612
100 ed oltre	1	4	9	36	181	186	730	525	-	-	1.672
TOTALE	270	591	474	968	2.434	2.174	4.345	525	-	-	11.781
CLASSI DI SAU (in ettari)											
Senza superficie	-	-	-	-	-	-	-	-	-	-	-
Meno di 1 ettaro	56	60	28	-	-	-	-	-	-	-	144
1 -- 2	91	124	37	23	-	-	160	-	-	-	435
2 -- 3	53	95	101	57	22	50	-	-	-	-	378
3 -- 5	39	157	103	173	148	64	-	-	-	-	684
5 -- 10	23	110	111	367	522	241	-	-	-	-	1.374
10 -- 20	4	38	63	248	633	345	272	-	-	-	1.603
20 -- 30	2	3	22	38	361	489	1.116	-	-	-	2.031
30 -- 50	-	-	-	26	412	467	1.385	-	-	-	2.290
50 -- 100	1	-	-	19	188	400	682	-	-	-	1.290
100 ed oltre	1	4	9	17	148	118	730	525	-	-	1.552
TOTALE	270	591	474	968	2.434	2.174	4.345	525	-	-	11.781

Tavola 2.33 - Aziende con bovini e relativo numero di capi per classe di capi, forma di conduzione e zona altimetrica

FORME DI CONDUZIONE ZONE ALTIMETRICHE	CLASSI DI CAPI										Totale
	1 -- 2	3 -- 5	6 -- 9	10 -- 19	20 -- 49	50 -- 99	100 -- 499	500 -- 999	1000 -- 1999	2000 ed oltre	
AZIENDE											
FORME DI CONDUZIONE											
Conduzione diretta del coltivatore	161	159	63	68	72	30	20	1	-	-	574
<i>Con solo manodopera familiare</i>	159	159	63	68	71	30	17	-	-	-	567
<i>Con manodopera familiare prevalente</i>	2	-	-	-	1	-	1	1	-	-	5
<i>Con manodopera extrafamiliare prevalente</i>	-	-	-	-	-	-	2	-	-	-	2
Conduzione con salariati	3	-	2	2	1	3	3	-	-	-	14
Conduzione a colonia parziaria appoderata	-	-	-	-	-	-	-	-	-	-	-
TOTALE	164	159	65	70	73	33	23	1	-	-	588
ZONE ALTIMETRICHE											
Montagna	90	82	37	37	48	14	3	-	-	-	311
Collina	74	77	28	33	25	19	20	1	-	-	277
Pianura	-	-	-	-	-	-	-	-	-	-	-
TOTALE	164	159	65	70	73	33	23	1	-	-	588
CAPI											
FORME DI CONDUZIONE											
Conduzione diretta del coltivatore	266	591	461	944	2.394	1.946	3.914	525	-	-	11.041
<i>Con solo manodopera familiare</i>	263	591	461	944	2.349	1.946	3.218	-	-	-	9.772
<i>Con manodopera familiare prevalente</i>	3	-	-	-	45	-	170	525	-	-	743
<i>Con manodopera extrafamiliare prevalente</i>	-	-	-	-	-	-	526	-	-	-	526
Conduzione con salariati	4	-	13	24	40	228	431	-	-	-	740
Conduzione a colonia parziaria appoderata	-	-	-	-	-	-	-	-	-	-	-
TOTALE	270	591	474	968	2.434	2.174	4.345	525	-	-	11.781
ZONE ALTIMETRICHE											
Montagna	144	304	263	522	1.600	937	700	-	-	-	4.470
Collina	126	287	211	446	834	1.237	3.645	525	-	-	7.311
Pianura	-	-	-	-	-	-	-	-	-	-	-
TOTALE	270	591	474	968	2.434	2.174	4.345	525	-	-	11.781

Tavola 2.34 - Aziende con vacche da latte e relativo numero di capi per classe di capi, classe di superficie totale e classe di superficie agricola utilizzata (SAU)

CLASSI DI SUPERFICIE TOTALE CLASSI DI SAU	CLASSI DI CAPI										Totale
	1 -- 2	3 -- 5	6 -- 9	10 -- 19	20 -- 49	50 -- 99	100 -- 499	500 -- 999	1000 -- 1999	2000 ed oltre	
AZIENDE											
CLASSI DI SUPERFICIE TOTALE (in ettari)											
Senza superficie	-	-	-	-	-	-	-	-	-	-	-
Meno di 1 ettaro	3	4	-	-	-	-	-	-	-	-	7
1 -- 2	29	4	-	-	-	-	-	-	-	-	33
2 -- 3	15	1	2	1	-	-	-	-	-	-	19
3 -- 5	23	14	7	3	2	-	-	-	-	-	49
5 -- 10	13	26	11	12	7	-	-	-	-	-	69
10 -- 20	8	7	6	17	12	1	1	-	-	-	52
20 -- 30	4	3	2	4	16	5	-	-	-	-	34
30 -- 50	-	-	4	8	7	5	-	-	-	-	24
50 -- 100	2	1	-	3	9	3	1	-	-	-	19
100 ed oltre	1	-	1	2	5	-	3	-	-	-	12
TOTALE	98	60	33	50	58	14	5	-	-	-	318
CLASSI DI SAU (in ettari)											
Senza superficie	-	-	-	-	-	-	-	-	-	-	-
Meno di 1 ettaro	11	6	-	-	-	-	-	-	-	-	17
1 -- 2	28	5	2	-	-	-	-	-	-	-	35
2 -- 3	22	6	2	2	-	-	-	-	-	-	32
3 -- 5	17	16	8	3	2	-	-	-	-	-	46
5 -- 10	10	21	10	17	10	-	-	-	-	-	68
10 -- 20	5	4	6	15	15	1	1	-	-	-	47
20 -- 30	3	1	-	2	13	5	-	-	-	-	24
30 -- 50	1	-	4	7	7	6	-	-	-	-	25
50 -- 100	-	1	-	2	7	2	1	-	-	-	13
100 ed oltre	1	-	1	2	4	-	3	-	-	-	11
TOTALE	98	60	33	50	58	14	5	-	-	-	318
CAPI											
CLASSI DI SUPERFICIE TOTALE (in ettari)											
Senza superficie	-	-	-	-	-	-	-	-	-	-	-
Meno di 1 ettaro	5	13	-	-	-	-	-	-	-	-	18
1 -- 2	46	14	-	-	-	-	-	-	-	-	60
2 -- 3	21	4	15	14	-	-	-	-	-	-	54
3 -- 5	35	51	51	42	65	-	-	-	-	-	244
5 -- 10	20	97	74	160	175	-	-	-	-	-	526
10 -- 20	12	28	45	226	327	50	120	-	-	-	808
20 -- 30	6	12	15	50	455	349	-	-	-	-	887
30 -- 50	-	-	28	127	240	321	-	-	-	-	716
50 -- 100	2	4	-	48	271	233	109	-	-	-	667
100 ed oltre	2	-	7	25	151	-	539	-	-	-	724
TOTALE	149	223	235	692	1.684	953	768	-	-	-	4.704
CLASSI DI SAU (in ettari)											
Senza superficie	-	-	-	-	-	-	-	-	-	-	-
Meno di 1 ettaro	15	21	-	-	-	-	-	-	-	-	36
1 -- 2	44	17	13	-	-	-	-	-	-	-	74
2 -- 3	35	21	16	24	-	-	-	-	-	-	96
3 -- 5	25	60	55	42	65	-	-	-	-	-	247
5 -- 10	16	82	71	224	252	-	-	-	-	-	645
10 -- 20	7	14	45	196	396	50	120	-	-	-	828
20 -- 30	4	4	-	30	376	349	-	-	-	-	763
30 -- 50	1	-	28	117	245	392	-	-	-	-	783
50 -- 100	-	4	-	34	224	162	109	-	-	-	533
100 ed oltre	2	-	7	25	126	-	539	-	-	-	699
TOTALE	149	223	235	692	1.684	953	768	-	-	-	4.704

Tavola 2.35 - Aziende con vacche da latte e relativo numero di capi per classe di capi, forma di conduzione e zona altimetrica

FORME DI CONDUZIONE ZONE ALTIMETRICHE	CLASSI DI CAPI									Totale	
	1 -- 2	3 -- 5	6 -- 9	10 -- 19	20 -- 49	50 -- 99	100 -- 499	500 -- 999	1000 -- 1999		2000 ed oltre
AZIENDE											
FORME DI CONDUZIONE											
Conduzione diretta del coltivatore	98	58	33	50	56	11	5	-	-	-	311
Con solo manodopera familiare	98	58	33	49	56	10	3	-	-	-	307
Con manodopera familiare prevalente	-	-	-	1	-	-	2	-	-	-	3
Con manodopera extrafamiliare prevalente	-	-	-	-	-	1	-	-	-	-	1
Conduzione con salariati	-	2	-	-	2	3	-	-	-	-	7
Conduzione a colonia parziaria appoderata	-	-	-	-	-	-	-	-	-	-	-
TOTALE	98	60	33	50	58	14	5	-	-	-	318
ZONE ALTIMETRICHE											
Montagna	69	44	23	36	33	2	2	-	-	-	209
Collina	29	16	10	14	25	12	3	-	-	-	109
Pianura	-	-	-	-	-	-	-	-	-	-	-
TOTALE	98	60	33	50	58	14	5	-	-	-	318
CAPI											
FORME DI CONDUZIONE											
Conduzione diretta del coltivatore	149	216	235	692	1.613	768	768	-	-	-	4.441
Con solo manodopera familiare	149	216	235	675	1.613	697	448	-	-	-	4.033
Con manodopera familiare prevalente	-	-	-	17	-	-	320	-	-	-	337
Con manodopera extrafamiliare prevalente	-	-	-	-	-	71	-	-	-	-	71
Conduzione con salariati	-	7	-	-	71	185	-	-	-	-	263
Conduzione a colonia parziaria appoderata	-	-	-	-	-	-	-	-	-	-	-
TOTALE	149	223	235	692	1.684	953	768	-	-	-	4.704
ZONE ALTIMETRICHE											
Montagna	106	165	163	484	936	121	240	-	-	-	2.215
Collina	43	58	72	208	748	832	528	-	-	-	2.489
Pianura	-	-	-	-	-	-	-	-	-	-	-
TOTALE	149	223	235	692	1.684	953	768	-	-	-	4.704

Tavola 2.36 - Aziende con suini e relativo numero di capi per classe di capi, classe di superficie totale e classe di superficie agricola utilizzata (SAU)

CLASSI DI SUPERFICIE TOTALE CLASSI DI SAU	CLASSI DI CAPI									Totale
	1 -- 2	3 -- 5	6 -- 9	10 -- 19	20 -- 49	50 -- 99	100 -- 499	500 -- 999	1000 ed oltre	
AZIENDE										
CLASSI DI SUPERFICIE TOTALE (in ettari)										
Meno di 1 ettaro	7	2	1	-	-	-	-	-	-	10
1 -- 2	17	3	1	1	-	-	1	-	-	23
2 -- 3	17	2	2	1	-	-	-	-	1	23
3 -- 5	26	5	1	2	1	-	1	-	-	36
5 -- 10	15	5	3	2	1	1	1	-	-	28
10 -- 20	8	10	1	1	-	-	-	-	1	21
20 -- 30	7	4	3	2	2	-	-	-	-	18
30 -- 50	1	3	1	1	2	1	-	-	-	9
50 -- 100	3	1	-	2	1	-	-	-	-	7
100 ed oltre	6	2	1	2	-	-	-	-	-	11
TOTALE	107	37	14	14	7	2	3	-	2	186
CLASSI DI SAU (in ettari)										
Meno di 1 ettaro	15	2	2	1	-	-	-	-	-	20
1 -- 2	18	3	1	-	-	-	1	-	1	24
2 -- 3	24	4	2	1	1	-	1	-	-	33
3 -- 5	19	4	-	2	-	1	-	-	-	26
5 -- 10	10	8	4	2	1	-	1	-	-	26
10 -- 20	7	6	2	1	-	-	-	-	1	17
20 -- 30	5	4	1	2	2	-	-	-	-	14
30 -- 50	1	3	1	1	2	1	-	-	-	9
50 -- 100	2	1	-	3	1	-	-	-	-	7
100 ed oltre	6	2	1	1	-	-	-	-	-	10
TOTALE	107	37	14	14	7	2	3	-	2	186
CAPI										
CLASSI DI SUPERFICIE TOTALE (in ettari)										
Meno di 1 ettaro	11	7	7	-	-	-	-	-	-	25
1 -- 2	20	11	7	11	-	-	237	-	-	286
2 -- 3	26	6	14	15	-	-	-	-	1.412	1.473
3 -- 5	38	20	7	30	20	-	157	-	-	272
5 -- 10	21	19	20	30	20	82	103	-	-	295
10 -- 20	14	41	6	10	-	-	-	-	1.860	1.931
20 -- 30	12	15	18	28	54	-	-	-	-	127
30 -- 50	1	13	6	15	74	70	-	-	-	179
50 -- 100	4	3	-	35	35	-	-	-	-	77
100 ed oltre	11	8	8	26	-	-	-	-	-	53
TOTALE	158	143	93	200	203	152	497	-	3.272	4.718
CLASSI DI SAU (in ettari)										
Meno di 1 ettaro	20	7	14	11	-	-	-	-	-	52
1 -- 2	25	11	8	-	-	-	237	-	1.412	1.693
2 -- 3	32	14	13	15	20	-	157	-	-	251
3 -- 5	28	16	-	30	-	82	-	-	-	156
5 -- 10	17	31	26	30	20	-	103	-	-	227
10 -- 20	12	25	12	10	-	-	-	-	1.860	1.919
20 -- 30	9	15	6	28	54	-	-	-	-	112
30 -- 50	1	13	6	15	74	70	-	-	-	179
50 -- 100	3	3	-	50	35	-	-	-	-	91
100 ed oltre	11	8	8	11	-	-	-	-	-	38
TOTALE	158	143	93	200	203	152	497	-	3.272	4.718

Tavola 2.37 - Aziende con suini e relativo numero di capi per classe di capi, forma di conduzione e zona altimetrica

FORME DI CONDUZIONE ZONE ALTIMETRICHE	CLASSI DI CAPI									Totale
	1 -- 2	3 -- 5	6 -- 9	10 -- 19	20 -- 49	50 -- 99	100 -- 499	500 -- 999	1000 ed oltre	
AZIENDE										
FORME DI CONDUZIONE										
Conduzione diretta del coltivatore	103	36	14	14	7	1	1	-	2	178
Con solo manodopera familiare	102	36	14	14	6	1	1	-	2	176
Con manodopera familiare prevalente	1	-	-	-	-	-	-	-	-	1
Con manodopera extrafamiliare prevalente	-	-	-	-	1	-	-	-	-	1
Conduzione con salariati	4	1	-	-	-	1	2	-	-	8
Conduzione a colonia parziaria appoderata	-	-	-	-	-	-	-	-	-	-
TOTALE	107	37	14	14	7	2	3	-	2	186
ZONE ALTIMETRICHE										
Montagna	59	13	7	9	-	1	-	-	-	89
Collina	48	24	7	5	7	1	3	-	2	97
Pianura	-	-	-	-	-	-	-	-	-	-
TOTALE	107	37	14	14	7	2	3	-	2	186
CAPI										
FORME DI CONDUZIONE										
Conduzione diretta del coltivatore	153	140	93	200	203	82	237	-	3.272	4.380
Con solo manodopera familiare	152	140	93	200	175	82	237	-	3.272	4.351
Con manodopera familiare prevalente	1	-	-	-	-	-	-	-	-	1
Con manodopera extrafamiliare prevalente	-	-	-	-	28	-	-	-	-	28
Conduzione con salariati	5	3	-	-	-	70	260	-	-	338
Conduzione a colonia parziaria appoderata	-	-	-	-	-	-	-	-	-	-
TOTALE	158	143	93	200	203	152	497	-	3.272	4.718
ZONE ALTIMETRICHE										
Montagna	82	47	47	138	-	82	-	-	-	396
Collina	76	96	46	62	203	70	497	-	3.272	4.322
Pianura	-	-	-	-	-	-	-	-	-	-
TOTALE	158	143	93	200	203	152	497	-	3.272	4.718

Tavola 2.38 - Aziende con ovini e relativo numero di capi per classe di capi, classe di superficie totale e classe di superficie agricola utilizzata (SAU)

CLASSI DI SUPERFICIE TOTALE CLASSI DI SAU	CLASSI DI CAPI										Totale
	1 -- 2	3 -- 9	10 -- 19	20 -- 49	50 -- 99	100 -- 499	500 -- 999	1000 -- 2999	3000 -- 4999	5000 ed oltre	
AZIENDE											
CLASSI DI SUPERFICIE TOTALE (in ettari)											
Senza superficie	-	-	-	-	-	-	-	-	-	-	-
Meno di 1 ettaro	5	4	3	-	-	-	-	-	-	-	12
1 -- 2	11	15	5	3	1	-	-	-	-	-	35
2 -- 3	4	14	4	1	-	-	-	-	-	-	23
3 -- 5	6	15	10	2	1	1	-	-	-	-	35
5 -- 10	2	12	10	9	3	1	-	-	-	-	37
10 -- 20	-	6	7	6	1	3	-	-	-	-	23
20 -- 30	2	-	1	-	1	2	-	-	-	-	6
30 -- 50	1	1	-	-	-	-	-	-	-	-	2
50 -- 100	-	1	-	-	-	2	-	-	-	-	3
100 ed oltre	-	1	1	4	1	2	-	-	-	-	9
TOTALE	31	69	41	25	8	11	-	-	-	-	185
CLASSE DI SAU (in ettari)											
Senza superficie	-	-	-	-	-	-	-	-	-	-	-
Meno di 1 ettaro	11	16	5	1	-	-	-	-	-	-	33
1 -- 2	7	18	9	3	1	-	-	-	-	-	38
2 -- 3	5	12	5	2	-	1	-	-	-	-	25
3 -- 5	4	9	7	4	1	-	-	-	-	-	25
5 -- 10	2	9	8	8	4	2	-	-	-	-	33
10 -- 20	-	3	5	4	-	2	-	-	-	-	14
20 -- 30	1	-	1	-	1	2	-	-	-	-	5
30 -- 50	1	1	-	-	-	-	-	-	-	-	2
50 -- 100	-	-	-	2	-	2	-	-	-	-	4
100 ed oltre	-	1	1	1	1	2	-	-	-	-	6
TOTALE	31	69	41	25	8	11	-	-	-	-	185
CAPI											
CLASSI DI SUPERFICIE TOTALE (in ettari)											
Senza superficie	-	-	-	-	-	-	-	-	-	-	-
Meno di 1 ettaro	9	22	38	-	-	-	-	-	-	-	69
1 -- 2	19	76	68	78	61	-	-	-	-	-	302
2 -- 3	7	80	49	23	-	-	-	-	-	-	159
3 -- 5	9	88	122	57	60	150	-	-	-	-	486
5 -- 10	3	62	144	271	225	300	-	-	-	-	1.005
10 -- 20	-	31	84	185	65	644	-	-	-	-	1.009
20 -- 30	4	-	14	-	80	330	-	-	-	-	428
30 -- 50	2	5	-	-	-	-	-	-	-	-	7
50 -- 100	-	4	-	-	-	490	-	-	-	-	494
100 ed oltre	-	5	10	111	90	200	-	-	-	-	416
TOTALE	53	373	529	725	581	2.114	-	-	-	-	4.375
CLASSE DI SAU (in ettari)											
Senza superficie	-	-	-	-	-	-	-	-	-	-	-
Meno di 1 ettaro	20	75	67	20	-	-	-	-	-	-	182
1 -- 2	12	102	110	78	61	-	-	-	-	-	363
2 -- 3	7	68	61	58	-	150	-	-	-	-	344
3 -- 5	6	52	97	126	60	-	-	-	-	-	341
5 -- 10	4	50	114	223	290	600	-	-	-	-	1.281
10 -- 20	-	16	56	129	-	344	-	-	-	-	545
20 -- 30	2	-	14	-	80	330	-	-	-	-	426
30 -- 50	2	5	-	-	-	-	-	-	-	-	7
50 -- 100	-	-	-	66	-	490	-	-	-	-	556
100 ed oltre	-	5	10	25	90	200	-	-	-	-	330
TOTALE	53	373	529	725	581	2.114	-	-	-	-	4.375

Tavola 2.39 - Aziende con ovini e relativo numero di capi per classe di capi, forma di conduzione e zona altimetrica

FORME DI CONDUZIONE ZONE ALTIMETRICHE	CLASSI DI CAPI										Totale
	1 -- 2	3 -- 9	10 -- 19	20 -- 49	50 -- 99	100 -- 499	500 -- 999	1000 -- 2999	3000 -- 4999	5000 ed oltre	
AZIENDE											
FORME DI CONDUZIONE											
Conduzione diretta del coltivatore	31	68	39	25	8	11	-	-	-	-	182
<i>Con solo manodopera familiare</i>	31	68	38	24	8	9	-	-	-	-	178
<i>Con manodopera familiare prevalente</i>	-	-	-	-	-	2	-	-	-	-	2
<i>Con manodopera extrafamiliare prevalente</i>	-	-	1	1	-	-	-	-	-	-	2
Conduzione con salariati	-	1	1	-	-	-	-	-	-	-	2
Conduzione a colonia parziaria appoderata	-	-	1	-	-	-	-	-	-	-	1
TOTALE	31	69	41	25	8	11	-	-	-	-	185
ZONE ALTIMETRICHE											
Montagna	17	43	31	10	3	2	-	-	-	-	106
Collina	14	26	10	15	5	9	-	-	-	-	79
Pianura	-	-	-	-	-	-	-	-	-	-	-
TOTALE	31	69	41	25	8	11	-	-	-	-	185
CAPI											
FORME DI CONDUZIONE											
Conduzione diretta del coltivatore	53	370	500	725	581	2.114	-	-	-	-	4.343
<i>Con solo manodopera familiare</i>	53	370	486	689	581	1.614	-	-	-	-	3.793
<i>Con manodopera familiare prevalente</i>	-	-	-	-	-	500	-	-	-	-	500
<i>Con manodopera extrafamiliare prevalente</i>	-	-	14	36	-	-	-	-	-	-	50
Conduzione con salariati	-	3	15	-	-	-	-	-	-	-	18
Conduzione a colonia parziaria appoderata	-	-	14	-	-	-	-	-	-	-	14
TOTALE	53	373	529	725	581	2.114	-	-	-	-	4.375
ZONE ALTIMETRICHE											
Montagna	29	231	400	284	221	200	-	-	-	-	1.365
Collina	24	142	129	441	360	1.914	-	-	-	-	3.010
Pianura	-	-	-	-	-	-	-	-	-	-	-
TOTALE	53	373	529	725	581	2.114	-	-	-	-	4.375

Tavola 2.40 - Aziende con polli da carne e relativo numero di capi per classe di capi, classe di superficie totale e classe di superficie agricola utilizzata (SAU)

CLASSI DI SUPERFICIE TOTALE CLASSI DI SAU	CLASSI DI CAPI									Totale
	Meno di 50	50 -- 100	100 -- 500	500 -- 1000	1000 -- 5000	5000 -- 10000	10000 -- 25000	25000 -- 50000	50000 ed oltre	

AZIENDE										
CLASSI DI SUPERFICIE TOTALE (in ettari)										
Senza superficie	-	-	-	-	-	1	-	-	-	1
Meno di 1 ettaro	22	1	1	-	-	-	-	-	-	24
1 -- 2	52	2	-	-	-	-	-	-	-	54
2 -- 3	50	2	-	-	-	-	-	-	-	52
3 -- 5	55	8	2	-	1	-	-	-	-	66
5 -- 10	57	4	-	-	-	-	-	-	-	61
10 -- 20	30	2	3	1	1	-	1	-	1	39
20 -- 30	18	2	-	-	-	-	-	-	-	20
30 -- 50	13	3	1	-	-	-	-	-	-	17
50 -- 100	6	1	-	-	-	-	-	-	-	7
100 ed oltre	3	2	-	-	-	-	-	-	-	5
TOTALE	306	27	7	1	2	1	1	-	1	346
CLASSI DI SAU (in ettari)										
Senza superficie	-	-	-	-	-	1	-	-	-	1
Meno di 1 ettaro	47	3	2	-	1	-	-	-	-	53
1 -- 2	69	2	-	-	-	-	-	-	-	71
2 -- 3	49	3	1	-	-	-	-	-	-	53
3 -- 5	46	7	-	-	-	-	-	-	-	53
5 -- 10	38	4	3	-	-	-	1	-	1	47
10 -- 20	27	-	-	1	1	-	-	-	-	29
20 -- 30	14	2	-	-	-	-	-	-	-	16
30 -- 50	10	3	1	-	-	-	-	-	-	14
50 -- 100	3	2	-	-	-	-	-	-	-	5
100 ed oltre	3	1	-	-	-	-	-	-	-	4
TOTALE	306	27	7	1	2	1	1	-	1	346

CAPI										
CLASSI DI SUPERFICIE TOTALE (in ettari)										
Senza superficie	-	-	-	-	-	8.000	-	-	-	8.000
Meno di 1 ettaro	272	92	100	-	-	-	-	-	-	464
1 -- 2	583	100	-	-	-	-	-	-	-	683
2 -- 3	633	110	-	-	-	-	-	-	-	743
3 -- 5	696	466	280	-	2.778	-	-	-	-	4.220
5 -- 10	853	262	-	-	-	-	-	-	-	1.115
10 -- 20	599	120	400	500	1.000	-	20.000	-	95.000	117.619
20 -- 30	349	130	-	-	-	-	-	-	-	479
30 -- 50	255	170	100	-	-	-	-	-	-	525
50 -- 100	118	80	-	-	-	-	-	-	-	198
100 ed oltre	60	130	-	-	-	-	-	-	-	190
TOTALE	4.418	1.660	880	500	3.778	8.000	20.000	-	95.000	134.236
CLASSI DI SAU (in ettari)										
Senza superficie	-	-	-	-	-	8.000	-	-	-	8.000
Meno di 1 ettaro	477	192	200	-	2.778	-	-	-	-	3.647
1 -- 2	815	100	-	-	-	-	-	-	-	915
2 -- 3	709	191	180	-	-	-	-	-	-	1.080
3 -- 5	645	427	-	-	-	-	-	-	-	1.072
5 -- 10	676	240	400	-	-	-	20.000	-	95.000	116.316
10 -- 20	488	-	-	500	1.000	-	-	-	-	1.988
20 -- 30	268	130	-	-	-	-	-	-	-	398
30 -- 50	200	170	100	-	-	-	-	-	-	470
50 -- 100	80	130	-	-	-	-	-	-	-	210
100 ed oltre	60	80	-	-	-	-	-	-	-	140
TOTALE	4.418	1.660	880	500	3.778	8.000	20.000	-	95.000	134.236

Tavola 2.41 - Aziende con polli da carne e relativo numero di capi per classe di capi, forma di conduzione e zona altimetrica

FORME DI CONDUZIONE ZONE ALTIMETRICHE	CLASSI DI CAPI									Totale
	Meno di 50	50 -- 100	100 -- 500	500 --1000	1000 -- 5000	5000 -- 10000	10000 -- 25000	25000 -- 50000	50000 ed oltre	
AZIENDE										
FORME DI CONDUZIONE										
Conduzione diretta del coltivatore	303	25	7	1	2	1	1	-	1	341
Con solo manodopera familiare	299	24	7	1	1	1	1	-	-	334
Con manodopera familiare prevalente	3	1	-	-	1	-	-	-	-	5
Con manodopera extrafamiliare prevalente	1	-	-	-	-	-	-	-	1	2
Conduzione con salariati	3	2	-	-	-	-	-	-	-	5
Conduzione a colonia parziaria appoderata	-	-	-	-	-	-	-	-	-	-
TOTALE	306	27	7	1	2	1	1	-	1	346
ZONE ALTIMETRICHE										
Montagna	135	3	1	-	-	-	-	-	-	139
Collina	171	24	6	1	2	1	1	-	1	207
Pianura	-	-	-	-	-	-	-	-	-	-
TOTALE	306	27	7	1	2	1	1	-	1	346
CAPI										
FORME DI CONDUZIONE										
Conduzione diretta del coltivatore	4.363	1.530	880	500	3.778	8.000	20.000	-	95.000	134.051
Con solo manodopera familiare	4.289	1.450	880	500	1.000	8.000	20.000	-	-	36.119
Con manodopera familiare prevalente	54	80	-	-	2.778	-	-	-	-	2.912
Con manodopera extrafamiliare prevalente	20	-	-	-	-	-	-	-	95.000	95.020
Conduzione con salariati	55	130	-	-	-	-	-	-	-	185
Conduzione a colonia parziaria appoderata	-	-	-	-	-	-	-	-	-	-
TOTALE	4.418	1.660	880	500	3.778	8.000	20.000	-	95.000	134.236
ZONE ALTIMETRICHE										
Montagna	1.416	150	100	-	-	-	-	-	-	1.666
Collina	3.002	1.510	780	500	3.778	8.000	20.000	-	95.000	132.570
Pianura	-	-	-	-	-	-	-	-	-	-
TOTALE	4.418	1.660	880	500	3.778	8.000	20.000	-	95.000	134.236

Tavola 2.42 - Aziende con galline da uova e relativo numero di capi per classe di capi , classe di superficie totale e classe di superficie agricola utilizzata (SAU)

CLASSI DI SUPERFICIE TOTALE CLASSI DI SAU	CLASSI DI CAPI										Totale
	Meno di 50	50 --100	100 -- 500	500 --1000	1000 -- 3000	3000 -- 5000	5000 -- 10000	10000 -- 25000	25000 -- 50000	50000 ed oltre	
AZIENDE											
CLASSI DI SUPERFICIE TOTALE (in ettari)											
Senza superficie	2	-	-	-	-	-	-	-	-	-	2
Meno di 1 ettaro	44	-	-	-	-	-	-	-	-	-	44
1 -- 2	88	3	-	-	-	-	-	-	-	-	91
2 -- 3	77	4	-	-	-	-	-	-	1	-	82
3 -- 5	107	6	-	-	-	-	-	1	-	-	114
5 -- 10	96	3	1	-	-	-	-	-	-	-	100
10 -- 20	62	4	1	-	1	-	2	-	-	-	70
20 -- 30	27	-	-	-	-	-	-	-	-	-	27
30 -- 50	17	-	1	-	-	-	-	-	-	-	18
50 -- 100	13	1	-	-	-	-	-	-	-	-	14
100 ed oltre	7	2	-	-	-	-	-	-	-	-	9
TOTALE	540	23	3	-	1	-	2	1	1	-	571
CLASSI DI SAU (in ettari)											
Senza superficie	2	-	-	-	-	-	-	-	-	-	2
Meno di 1 ettaro	94	3	-	-	-	-	-	1	-	-	98
1 -- 2	118	5	-	-	-	-	-	-	-	-	123
2 -- 3	79	5	-	-	-	-	-	-	1	-	85
3 -- 5	82	2	1	-	-	-	-	-	-	-	85
5 -- 10	73	3	1	-	-	-	1	-	-	-	78
10 -- 20	43	2	-	-	1	-	1	-	-	-	47
20 -- 30	20	-	-	-	-	-	-	-	-	-	20
30 -- 50	15	-	1	-	-	-	-	-	-	-	16
50 -- 100	7	1	-	-	-	-	-	-	-	-	8
100 ed oltre	7	2	-	-	-	-	-	-	-	-	9
TOTALE	540	23	3	-	1	-	2	1	1	-	571
CAPI											
CLASSI DI SUPERFICIE TOTALE (in ettari)											
Senza superficie	15	-	-	-	-	-	-	-	-	-	15
Meno di 1 ettaro	541	-	-	-	-	-	-	-	-	-	541
1 -- 2	1.033	150	-	-	-	-	-	-	-	-	1.183
2 -- 3	996	220	-	-	-	-	-	-	45.000	-	46.216
3 -- 5	1.275	300	-	-	-	-	-	10.790	-	-	12.365
5 -- 10	1.341	150	100	-	-	-	-	-	-	-	1.591
10 -- 20	887	200	200	-	2.200	-	11.500	-	-	-	14.987
20 -- 30	451	-	-	-	-	-	-	-	-	-	451
30 -- 50	233	-	150	-	-	-	-	-	-	-	383
50 -- 100	181	70	-	-	-	-	-	-	-	-	251
100 ed oltre	116	100	-	-	-	-	-	-	-	-	216
TOTALE	7.069	1.190	450	-	2.200	-	11.500	10.790	45.000	-	78.199
CLASSI DI SAU (in ettari)											
Senza superficie	15	-	-	-	-	-	-	-	-	-	15
Meno di 1 ettaro	1.042	150	-	-	-	-	-	10.790	-	-	11.982
1 -- 2	1.479	250	-	-	-	-	-	-	-	-	1.729
2 -- 3	1.015	270	-	-	-	-	-	-	45.000	-	46.285
3 -- 5	1.010	100	100	-	-	-	-	-	-	-	1.210
5 -- 10	1.099	150	200	-	-	-	5.000	-	-	-	6.449
10 -- 20	661	100	-	-	2.200	-	6.500	-	-	-	9.461
20 -- 30	301	-	-	-	-	-	-	-	-	-	301
30 -- 50	206	-	150	-	-	-	-	-	-	-	356
50 -- 100	125	70	-	-	-	-	-	-	-	-	195
100 ed oltre	116	100	-	-	-	-	-	-	-	-	216
TOTALE	7.069	1.190	450	-	2.200	-	11.500	10.790	45.000	-	78.199

Tavola 2.43 - Aziende con galline da uova e relativo numero di capi per classe di capi, forma di conduzione e zona altimetrica

FORME DI CONDUZIONE ZONE ALTIMETRICHE	CLASSI DI CAPI										Totale
	Meno di 50	50 -- 100	100 -- 500	500 -- 1000	1000 -- 3000	3000 -- 5000	5.000 -- 10000	10000 -- 25000	25000 -- 50000	50000 ed oltre	
AZIENDE											
FORME DI CONDUZIONE											
Conduzione diretta del coltivatore	532	22	3	-	1	-	2	1	-	-	561
Con solo manodopera familiare	525	21	3	-	1	-	2	-	-	-	552
Con manodopera familiare prevalente	5	1	-	-	-	-	-	1	-	-	7
Con manodopera extrafamiliare prevalente	2	-	-	-	-	-	-	-	-	-	2
Conduzione con salariati	7	1	-	-	-	-	-	-	1	-	9
Conduzione a colonia parziaria appoderata	1	-	-	-	-	-	-	-	-	-	1
TOTALE	540	23	3	-	1	-	2	1	1	-	571
ZONE ALTIMETRICHE											
Montagna	256	6	-	-	-	-	-	-	-	-	262
Collina	284	17	3	-	1	-	2	1	1	-	309
Pianura	-	-	-	-	-	-	-	-	-	-	-
TOTALE	540	23	3	-	1	-	2	1	1	-	571
CAPI											
FORME DI CONDUZIONE											
Conduzione diretta del coltivatore	6.934	1.140	450	-	2.200	-	11.500	10.790	-	-	33.014
Con solo manodopera familiare	6.829	1.090	450	-	2.200	-	11.500	-	-	-	22.069
Con manodopera familiare prevalente	81	50	-	-	-	-	-	10.790	-	-	10.921
Con manodopera extrafamiliare prevalente	24	-	-	-	-	-	-	-	-	-	24
Conduzione con salariati	115	50	-	-	-	-	-	-	45.000	-	45.165
Conduzione a colonia parziaria appoderata	20	-	-	-	-	-	-	-	-	-	20
TOTALE	7.069	1.190	450	-	2.200	-	11.500	10.790	45.000	-	78.199
ZONE ALTIMETRICHE											
Montagna	2.978	300	-	-	-	-	-	-	-	-	3.278
Collina	4.091	890	450	-	2.200	-	11.500	10.790	45.000	-	74.921
Pianura	-	-	-	-	-	-	-	-	-	-	-
TOTALE	7.069	1.190	450	-	2.200	-	11.500	10.790	45.000	-	78.199

Tavola 2.44 - Aziende che dispongono di ricoveri per animali e relativo numero di ricoveri per specie di ricovero, classe di superficie totale, classe di capienza di capi adulti ricoverabili e zona altimetrica

CLASSI DI SUPERFICIE TOTALE CLASSI DI CAPIENZA DI CAPI ADULTI ZONE ALTIMETRICHE	Totale	STALLE		Ovili	Porcilaie	Pollai	Ricoveri per altri allevamenti
		Per bovini	Per equini				
AZIENDE							
CLASSI DI SUPERFICIE TOTALE (in ettari)							
Senza superficie	2	1	-	-	-	1	-
Meno di 1 ettaro	63	27	5	12	6	24	15
1 -- 2	140	82	12	27	14	62	27
2 -- 3	114	72	10	23	12	59	19
3 -- 5	172	128	16	27	17	77	31
5 -- 10	175	124	26	32	16	75	21
10 -- 20	116	84	18	19	12	52	20
20 -- 30	50	45	7	9	13	24	4
30 -- 50	38	34	4	-	9	17	8
50 -- 100	29	23	3	4	3	13	3
100 ed oltre	19	15	7	4	7	8	10
TOTALE	918	635	108	157	109	412	158
CLASSI DI CAPIENZA DI CAPI ADULTI							
Meno di 10	190	277	83	35	75	12	-
10 -- 50	432	270	25	90	22	235	-
50 -- 100	171	52	-	18	5	108	-
100 -- 500	104	31	-	14	4	46	-
500 -- 1000	10	4	-	-	1	3	-
1000 -- 2000	2	1	-	-	1	-	-
2000 -- 5000	2	-	-	-	1	1	-
5000 ed oltre	7	-	-	-	-	7	-
TOTALE	918	635	108	157	109	412	-
ZONE ALTIMETRICHE							
Montagna	464	340	49	87	38	135	78
Collina	454	295	59	70	71	277	80
Pianura	-	-	-	-	-	-	-
TOTALE	918	635	108	157	109	412	158
NUMERO DI RICOVERI							
CLASSI DI SUPERFICIE TOTALE (in ettari)							
Senza superficie	2	1	-	-	-	1	-
Meno di 1 ettaro	91	27	6	12	6	24	16
1 -- 2	228	84	12	27	14	62	29
2 -- 3	203	73	10	23	14	60	23
3 -- 5	306	128	18	27	18	81	34
5 -- 10	310	127	26	32	18	83	24
10 -- 20	241	87	19	19	15	74	27
20 -- 30	139	78	10	9	14	24	4
30 -- 50	93	50	6	-	9	18	10
50 -- 100	67	38	3	7	3	13	3
100 ed oltre	59	23	7	4	7	8	10
TOTALE	1.739	716	117	160	118	448	180
CLASSI DI CAPIENZA DI CAPI ADULTI							
Meno di 10	662	277	83	35	75	12	-
10 -- 50	651	270	34	90	22	235	-
50 -- 100	202	70	-	18	6	108	-
100 -- 500	149	70	-	17	7	55	-
500 -- 1000	38	28	-	-	1	9	-
1000 -- 2000	4	1	-	-	3	-	-
2000 -- 5000	5	-	-	-	4	1	-
5000 ed oltre	28	-	-	-	-	28	-
TOTALE	1.739	716	117	160	118	448	-
ZONE ALTIMETRICHE							
Montagna	761	360	50	87	38	136	90
Collina	978	356	67	73	80	312	90
Pianura	-	-	-	-	-	-	-
TOTALE	1.739	716	117	160	118	448	180

Tavola 2.45 - Aziende che dispongono di ricoveri per animali, per numero di capi adulti ricoverabili, tipo di ricovero e tipo di impianto

TIPO DI RICOVERO TIPO DI IMPIANTO	NUMERO DI CAPI ADULTI RICOVERABILI								Totale
	Meno di 10	10-50	50 - 100	100 -500	500 -- 1000	1000 -- 2000	2000 -- 5000	5000 ed oltre	
STALLE PER BOVINI	277	270	52	31	4	1	-	-	635
Con impianti per:									
Alimentazione automatizzata	1	7	9	16	3	-	-	-	36
Abbeveraggio automatizzato	78	124	45	28	4	-	-	-	279
Sgombero di letame e rimozione rifiuti	14	50	32	23	3	-	-	-	122
Mungitura meccanica	9	62	34	22	2	-	-	-	129
STALLE PER EQUINI	83	25	-	-	-	-	-	-	108
Con impianti per:									
Alimentazione automatizzata	-	-	-	-	-	-	-	-	-
Abbeveraggio automatizzato	16	12	-	-	-	-	-	-	28
Sgombero di letame e rimozione rifiuti	2	1	-	-	-	-	-	-	3
OVILI	35	90	18	14	-	-	-	-	157
Con impianti per:									
Alimentazione automatizzata	-	-	-	-	-	-	-	-	-
Abbeveraggio automatizzato	1	5	1	3	-	-	-	-	10
Sgombero di letame e rimozione rifiuti	2	3	-	1	-	-	-	-	6
Mungitura meccanica	-	-	1	1	-	-	-	-	2
PORCILAIE	75	22	5	4	1	1	1	-	109
Con impianti per:									
Alimentazione automatizzata	-	-	1	1	1	-	1	-	4
Abbeveraggio automatizzato	11	8	2	2	1	1	1	-	26
Sgombero di letame e rimozione rifiuti	5	7	1	-	1	1	1	-	16
Depurazione liquami	2	-	-	-	-	-	-	-	2
POLLAI	12	235	108	46	3	-	1	7	412
Con impianti per:									
Alimentazione automatizzata	-	-	-	-	-	-	-	4	4
Abbeveraggio automatizzato	-	1	2	4	1	-	-	6	14
Sgombero di letame e rimozione rifiuti	-	5	5	3	-	-	-	5	18

Tavola 2.46 - Aziende che utilizzano mezzi meccanici aziendali ed extraziendali per titolo di possesso dei mezzi meccanici, tipo di mezzo utilizzato e zona altimetrica

MEZZI MECCANICI	Totale aziende	DI PROPRIETÀ SOLO DELL'AZIENDA			In comproprietà	Forniti da terzi
		Aziende	NUMERO MEZZI			
			Totale	Di età inferiore a 10 anni		
TOTALE						
TOTALE	1.141	1.126	-	-	64	60
Trattrici	882	858	1.508	477	47	36
Di potenza inferiore a 40 Kw	493	490	565	156	29	7
Da 40 Kw a meno di 60 Kw	371	359	450	125	13	14
Da 60 Kw a meno di 100 Kw	281	269	375	142	14	13
Di 100 Kw e oltre	95	84	118	54	4	11
Motocoltivatori, motozappe, motofresatrici e motofalciatrici	957	952	1.715	592	39	15
Mietitrebbiatrici	53	25	27	4	1	28
Macchine per la raccolta completamente automatizzata di:						
Patata	2	2	3	2	-	-
Altri prodotti	44	39	58	17	2	5
Apparecchi meccanici distribuzione dei prodotti fitoiatrici	100	95	112	45	2	7
Macchine per la fertilizzazione	179	169	220	68	7	12
Altri mezzi meccanici	367	361	-	-	6	7
MONTAGNA						
TOTALE	478	478	-	-	9	4
Trattrici	326	326	451	179	6	2
Di potenza inferiore a 40 Kw	238	238	273	96	4	1
Da 40 Kw a meno di 60 Kw	90	90	99	34	2	-
Da 60 Kw a meno di 100 Kw	52	52	65	36	1	1
Di 100 Kw e oltre	8	8	14	13	-	-
Motocoltivatori, motozappe, motofresatrici e motofalciatrici	430	430	739	297	4	3
Mietitrebbiatrici	2	2	2	-	-	-
Macchine per la raccolta completamente automatizzata di:						
Patata	-	-	-	-	-	-
Altri prodotti	5	5	7	2	-	-
Apparecchi meccanici distribuzione dei prodotti fitoiatrici	3	3	6	5	-	-
Macchine per la fertilizzazione	43	42	56	18	-	1
Altri mezzi meccanici	188	188	-	-	-	-
COLLINA						
TOTALE	663	648	-	-	55	56
Trattrici	556	532	1.057	298	41	34
Di potenza inferiore a 40 Kw	255	252	292	60	25	6
Da 40 Kw a meno di 60 Kw	281	269	351	91	11	14
Da 60 Kw a meno di 100 Kw	229	217	310	106	13	12
Di 100 Kw e oltre	87	76	104	41	4	11
Motocoltivatori, motozappe, motofresatrici e motofalciatrici	527	522	976	295	35	12
Mietitrebbiatrici	51	23	25	4	1	28
Macchine per la raccolta completamente automatizzata di:						
Patata	2	2	3	2	-	-
Altri prodotti	39	34	51	15	2	5
Apparecchi meccanici distribuzione dei prodotti fitoiatrici	97	92	106	40	2	7
Macchine per la fertilizzazione	136	127	164	50	7	11
Altri mezzi meccanici	179	173	-	-	6	7
PIANURA						
TOTALE	-	-	-	-	-	-
Trattrici	-	-	-	-	-	-
Di potenza inferiore a 40 Kw	-	-	-	-	-	-
Da 40 Kw a meno di 60 Kw	-	-	-	-	-	-
Da 60 Kw a meno di 100 Kw	-	-	-	-	-	-
Di 100 Kw e oltre	-	-	-	-	-	-
Motocoltivatori, motozappe, motofresatrici e motofalciatrici	-	-	-	-	-	-
Mietitrebbiatrici	-	-	-	-	-	-
Macchine per la raccolta completamente automatizzata di:						
Patata	-	-	-	-	-	-
Altri prodotti	-	-	-	-	-	-
Apparecchi meccanici distribuzione dei prodotti fitoiatrici	-	-	-	-	-	-
Macchine per la fertilizzazione	-	-	-	-	-	-
Altri mezzi meccanici	-	-	-	-	-	-

Tavola 2.47 - Aziende che utilizzano mezzi meccanici aziendali ed extraziendali per tipo di possesso, tipo di mezzo utilizzato e zona altimetrica

MEZZI MECCANICI	TIPO DI POSSESSO						
	Solo di proprietà	Solo in comproprietà	Solo forniti da terzi	Di proprietà e in comproprietà	Di proprietà e forniti da terzi	In comproprietà e forniti da terzi	Di proprietà, in comproprietà e forniti da terzi
TOTALE							
Trattrici	799	2	22	45	14	-	-
<i>Di potenza inferiore a 40 Kw</i>	457	1	2	28	5	-	-
<i>Da 40 Kw a meno di 60 Kw</i>	344	-	12	13	2	-	-
<i>Da 60 Kw a meno di 100 Kw</i>	254	1	11	13	2	-	-
<i>Di 100 Kw e oltre</i>	80	-	11	4	-	-	-
Motocoltivatori, motozappe, motofresatrici e motofalciatrici	903	-	5	39	10	-	-
Mietitrebbiatrici	24	-	28	1	-	-	-
Macchine per la raccolta completamente automatizzata di:							
<i>Patata</i>	2	-	-	-	-	-	-
<i>Altri prodotti</i>	37	-	5	2	-	-	-
Apparecchi meccanici distribuzione dei prodotti fitoiatrici	91	-	5	2	2	-	-
Macchine per la fertilizzazione	160	-	10	7	2	-	-
Altri mezzi meccanici	354	-	6	6	1	-	-
MONTAGNA							
Trattrici	318	-	-	6	2	-	-
<i>Di potenza inferiore a 40 Kw</i>	233	-	-	4	1	-	-
<i>Da 40 Kw a meno di 60 Kw</i>	88	-	-	2	-	-	-
<i>Da 60 Kw a meno di 100 Kw</i>	50	-	-	1	1	-	-
<i>Di 100 Kw e oltre</i>	8	-	-	-	-	-	-
Motocoltivatori, motozappe, motofresatrici e motofalciatrici	423	-	-	4	3	-	-
Mietitrebbiatrici	2	-	-	-	-	-	-
Macchine per la raccolta completamente automatizzata di:							
<i>Patata</i>	-	-	-	-	-	-	-
<i>Altri prodotti</i>	5	-	-	-	-	-	-
Apparecchi meccanici distribuzione dei prodotti fitoiatrici	3	-	-	-	-	-	-
Macchine per la fertilizzazione	42	-	1	-	-	-	-
Altri mezzi meccanici	188	-	-	-	-	-	-
COLLINA							
Trattrici	481	2	22	39	12	-	-
<i>Di potenza inferiore a 40 Kw</i>	224	1	2	24	4	-	-
<i>Da 40 Kw a meno di 60 Kw</i>	256	-	12	11	2	-	-
<i>Da 60 Kw a meno di 100 Kw</i>	204	1	11	12	1	-	-
<i>Di 100 Kw e oltre</i>	72	-	11	4	-	-	-
Motocoltivatori, motozappe, motofresatrici e motofalciatrici	480	-	5	35	7	-	-
Mietitrebbiatrici	22	-	28	1	-	-	-
Macchine per la raccolta completamente automatizzata di:							
<i>Patata</i>	2	-	-	-	-	-	-
<i>Altri prodotti</i>	32	-	5	2	-	-	-
Apparecchi meccanici distribuzione dei prodotti fitoiatrici	88	-	5	2	2	-	-
Macchine per la fertilizzazione	118	-	9	7	2	-	-
Altri mezzi meccanici	166	-	6	6	1	-	-
PIANURA							
Trattrici	-	-	-	-	-	-	-
<i>Di potenza inferiore a 40 Kw</i>	-	-	-	-	-	-	-
<i>Da 40 Kw a meno di 60 Kw</i>	-	-	-	-	-	-	-
<i>Da 60 Kw a meno di 100 Kw</i>	-	-	-	-	-	-	-
<i>Di 100 Kw e oltre</i>	-	-	-	-	-	-	-
Motocoltivatori, motozappe, motofresatrici e motofalciatrici	-	-	-	-	-	-	-
Mietitrebbiatrici	-	-	-	-	-	-	-
Macchine per la raccolta completamente automatizzata di:							
<i>Patata</i>	-	-	-	-	-	-	-
<i>Altri prodotti</i>	-	-	-	-	-	-	-
Apparecchi meccanici distribuzione dei prodotti fitoiatrici	-	-	-	-	-	-	-
Macchine per la fertilizzazione	-	-	-	-	-	-	-
Altri mezzi meccanici	-	-	-	-	-	-	-

Tavola 2.48 - Aziende che utilizzano mezzi meccanici di proprietà dell'azienda e relativo numero di mezzi per classe di superficie agricola utilizzata (SAU) e tipo di mezzo utilizzato

MEZZI MECCANICI	CLASSI DI SUPERFICIE AGRICOLA UTILIZZATA (in ettari)									Totale
	Senza superficie	Meno di 1	1 -- 2	2 -- 5	5 -- 10	10 -- 20	20 -- 50	50 -- 100	100 ed oltre	
AZIENDE										
Trattrici	2	93	147	250	148	96	82	27	13	858
Di potenza inferiore a 40 Kw	2	65	103	161	86	37	25	8	3	490
Da 40 Kw a meno di 60 Kw	1	26	44	98	62	51	51	16	10	359
Da 60 Kw a meno di 100 Kw	-	9	21	46	55	51	58	22	7	269
Di 100 Kw e oltre	-	-	4	5	9	14	34	15	3	84
Motocoltivatori, motozappe, motofresatrici e motofalciatrici	1	153	196	273	148	82	66	19	14	952
Mietitrebbiatrici	-	1	-	1	1	4	9	8	1	25
Macchine per la raccolta automatizzata di:										
Patata	-	-	-	1	-	-	1	-	-	2
Altri prodotti	-	-	6	10	5	4	9	4	1	39
Apparecchi meccanici distribuzione dei prodotti fitoiatrici	-	7	10	19	15	13	22	8	1	95
Macchine per la fertilizzazione	-	6	9	28	34	35	39	15	3	169
Altri mezzi meccanici	3	66	80	106	45	22	29	7	3	361
NUMERO DI MEZZI										
Trattrici	3	105	184	359	264	204	262	88	39	1.508
Di potenza inferiore a 40 Kw	2	67	110	189	103	49	33	8	4	565
Da 40 Kw a meno di 60 Kw	1	27	47	114	81	63	82	22	13	450
Da 60 Kw a meno di 100 Kw	-	11	23	51	70	73	95	38	14	375
Di 100 Kw e oltre	-	-	4	5	10	19	52	20	8	118
Motocoltivatori, motozappe, motofresatrici e motofalciatrici	4	256	330	499	274	172	127	35	18	1.715
Mietitrebbiatrici	-	1	-	1	1	4	10	8	2	27
Macchine per la raccolta automatizzata di:										
Patata	-	-	-	2	-	-	1	-	-	3
Altri prodotti	-	-	8	13	10	4	17	5	1	58
Apparecchi meccanici distribuzione dei prodotti fitoiatrici	-	12	13	23	15	15	23	10	1	112
Macchine per la fertilizzazione	-	7	16	29	39	47	53	22	7	222

Tavola 2.49 - Aziende che utilizzano i principali mezzi meccanici di proprietà dell'azienda per numero di mezzi e tipo di mezzo utilizzato

MEZZI MECCANICI	NUMERO DI MEZZI DI PROPRIETÀ DELL'AZIENDA							Totale
	1	2	3	4	5	6 E OLTRE		
						Aziende	Numero mezzi	
TOTALE								
Trattrici	478	226	87	41	15	11	78	858
Di potenza inferiore a 40 Kw	422	61	7	-	-	-	-	490
Da 40 Kw a meno di 60 Kw	284	62	11	1	1	-	-	359
Da 60 Kw a meno di 100 Kw	187	63	15	3	1	-	-	269
Di 100 Kw e oltre	60	19	3	-	1	1	6	84
Motocoltivatori, motozappe, motofresatrici e motofalciatrici	548	229	82	47	23	23	160	952
Mietitrebbiatrici	23	2	-	-	-	-	-	25
Macchine per la raccolta completamente automatizzata di:								
Patata	1	1	-	-	-	-	-	2
Altri prodotti	30	4	2	2	-	1	6	39
Apparecchi meccanici distribuzione dei prodotti fitoiatrici	82	10	2	1	-	-	-	95
Macchine per la fertilizzazione	134	29	2	2	-	2	14	169
DI ETÀ INFERIORE A 10 ANNI								
Trattrici	264	65	17	1	2	3	18	352
Di potenza inferiore a 40 Kw	137	8	1	-	-	-	-	146
Da 40 Kw a meno di 60 Kw	112	2	3	-	-	-	-	117
Da 60 Kw a meno di 100 Kw	96	17	4	-	-	-	-	117
Di 100 Kw e oltre	40	3	1	-	1	-	-	45
Motocoltivatori, motozappe, motofresatrici e motofalciatrici	249	81	24	11	3	7	50	375
Mietitrebbiatrici	2	1	-	-	-	-	-	3
Macchine per la raccolta completamente automatizzata di:								
Patata	-	1	-	-	-	-	-	1
Altri prodotti	7	1	-	2	-	-	-	10
Apparecchi meccanici distribuzione dei prodotti fitoiatrici	30	4	1	1	-	-	-	36
Macchine per la fertilizzazione	40	7	1	1	-	1	7	50

Tavola 2.50 - Aziende e relativo numero di giornate di lavoro aziendale per classe di giornate di lavoro, classe di superficie totale e classe di superficie agricola utilizzata (SAU)

CLASSI DI SUPERFICIE TOTALE		CLASSI DI GIORNATE DI LAVORO								Totale
CLASSI DI SAU		Meno di 50	50 -- 100	100 -- 200	200 -- 300	300 -- 500	500 -- 1000	1000 -- 2500	2500 ed oltre	
AZIENDE										
CLASSI DI SUPERFICIE TOTALE										
(in ettari)										
Senza superficie	3	-	1	-	2	-	-	-	6	
Meno di 1 ettaro	16	10	32	11	37	14	2	-	122	
1 -- 2	18	26	38	23	70	35	7	-	217	
2 -- 3	12	13	28	19	43	26	5	-	146	
3 -- 5	10	9	32	22	68	67	10	-	218	
5 -- 10	9	16	38	22	63	66	8	1	223	
10 -- 20	5	6	14	7	51	47	16	-	146	
20 -- 30	3	-	1	5	19	24	7	-	59	
30 -- 50	2	1	2	1	11	16	14	-	47	
50 -- 100	1	1	-	2	8	12	12	-	36	
100 ed oltre	-	1	1	1	3	10	5	-	21	
TOTALE	79	83	187	113	375	317	86	1	1.241	
CLASSI DI SAU (in ettari)										
Senza superficie	4	-	3	2	2	-	-	-	11	
Meno di 1 ettaro	17	26	55	22	74	28	7	-	229	
1 -- 2	25	21	43	31	82	48	7	-	257	
2 -- 3	11	13	19	20	44	41	5	-	153	
3 -- 5	7	5	35	15	54	54	7	-	177	
5 -- 10	7	14	22	16	51	60	9	1	180	
10 -- 20	3	2	8	2	37	37	14	-	103	
20 -- 30	3	-	1	3	13	19	7	-	46	
30 -- 50	1	1	1	1	10	12	16	-	42	
50 -- 100	1	1	-	1	5	11	9	-	28	
100 ed oltre	-	-	-	-	3	7	5	-	15	
TOTALE	79	83	187	113	375	317	86	1	1.241	
GIORNATE DI LAVORO AZIENDALE										
CLASSI DI SUPERFICIE TOTALE										
(in ettari)										
Senza superficie	73	-	135	-	700	-	-	-	908	
Meno di 1 ettaro	294	688	4.414	2.630	13.827	9.155	3.031	-	34.039	
1 -- 2	337	1.871	5.375	5.564	26.155	22.709	9.465	-	71.476	
2 -- 3	268	910	3.783	4.516	15.910	17.453	5.665	-	48.505	
3 -- 5	211	609	4.586	5.430	25.342	47.561	15.310	-	99.049	
5 -- 10	196	1.050	5.586	5.115	23.875	44.821	11.163	2.580	94.386	
10 -- 20	129	410	1.925	1.754	19.056	31.937	20.033	-	75.244	
20 -- 30	50	-	100	1.245	7.135	17.493	8.755	-	34.778	
30 -- 50	20	60	345	200	4.175	10.783	17.340	-	32.923	
50 -- 100	10	80	-	480	3.060	8.686	14.301	-	26.617	
100 ed oltre	-	90	110	250	1.125	7.414	7.390	-	16.379	
TOTALE	1.588	5.768	26.359	27.184	140.360	218.012	112.453	2.580	534.304	
CLASSI DI SAU (in ettari)										
Senza superficie	88	-	425	560	700	-	-	-	1.773	
Meno di 1 ettaro	321	1.766	7.635	5.380	27.338	18.962	9.849	-	71.251	
1 -- 2	535	1.602	6.012	7.412	30.553	31.294	9.212	-	86.620	
2 -- 3	233	910	2.641	4.708	16.660	27.346	7.388	-	59.886	
3 -- 5	126	355	5.098	3.620	20.022	38.391	10.230	-	77.842	
5 -- 10	146	845	3.190	3.779	19.931	41.258	11.615	2.580	83.344	
10 -- 20	89	150	1.093	530	13.571	25.483	17.453	-	58.369	
20 -- 30	30	-	100	745	4.665	13.860	8.775	-	28.175	
30 -- 50	10	60	165	200	3.800	8.393	19.617	-	32.245	
50 -- 100	10	80	-	250	1.995	7.786	10.924	-	21.045	
100 ed oltre	-	-	-	-	1.125	5.239	7.390	-	13.754	
TOTALE	1.588	5.768	26.359	27.184	140.360	218.012	112.453	2.580	534.304	

Tavola 2.51 - Aziende e relativo numero di giornate di lavoro aziendale per classe di giornate di lavoro, forma di conduzione e zona altimetrica

FORME DI CONDUZIONE ZONE ALTIMETRICHE	CLASSI DI GIORNATE DI LAVORO								Totale
	Meno di 50	50--100	100--200	200--300	300--500	500--1000	1000--2500	2500 ed oltre	
AZIENDE									
FORME DI CONDUZIONE									
Conduzione diretta del coltivatore	69	80	184	111	369	302	84	-	1.199
Con solo manodopera familiare	69	80	182	111	363	278	62	-	1.145
Con manodopera familiare prevalente	-	-	2	-	5	18	15	-	40
Con manodopera extrafamiliare prevalente	-	-	-	-	1	6	7	-	14
Conduzione con salariati	10	2	3	2	6	15	2	1	41
Conduzione a colonia parziaria appoderata	-	1	-	-	-	-	-	-	1
TOTALE	79	83	187	113	375	317	86	1	1.241
ZONE ALTIMETRICHE									
Montagna	13	28	77	42	184	154	29	-	527
Collina	66	55	110	71	191	163	57	1	714
Pianura	-	-	-	-	-	-	-	-	-
TOTALE	79	83	187	113	375	317	86	1	1.241
GIORNATE DI LAVORO AZIENDALE									
FORME DI CONDUZIONE									
Conduzione diretta del coltivatore	1.483	5.508	25.999	26.664	137.936	207.790	109.017	-	514.397
Con solo manodopera familiare	1.483	5.508	25.729	26.664	135.453	190.032	75.025	-	459.894
Con manodopera familiare prevalente	-	-	270	-	2.023	13.071	23.129	-	38.493
Con manodopera extrafamiliare prevalente	-	-	-	-	460	4.687	10.863	-	16.010
Conduzione con salariati	105	170	360	520	2.424	10.222	3.436	2.580	19.817
Conduzione a colonia parziaria appoderata	-	90	-	-	-	-	-	-	90
TOTALE	1.588	5.768	26.359	27.184	140.360	218.012	112.453	2.580	534.304
ZONE ALTIMETRICHE									
Montagna	290	2.025	11.268	10.193	69.812	106.127	35.333	-	235.048
Collina	1.298	3.743	15.091	16.991	70.548	111.885	77.120	2.580	299.256
Pianura	-	-	-	-	-	-	-	-	-
TOTALE	1.588	5.768	26.359	27.184	140.360	218.012	112.453	2.580	534.304

Tavola 2.52 - Aziende per categoria di manodopera familiare, classe di superficie totale, classe di superficie agricola utilizzata (SAU) e sesso

		FAMILIARI E PARENTI DEL CONDUTTORE					
CLASSI DI SUPERFICIE TOTALE CLASSI DI SAU	Conduttore	CONIUGE		ALTRI FAMILIARI DEL CONDUTTORE		Parenti del conduttore	Totale
		Totale	Di cui che lavora in azienda	Totale	Di cui che lavorano in azienda		
TOTALE							
CLASSI DI SUPERFICIE TOTALE (in ettari)							
Senza superficie	6	4	1	5	1	-	6
Meno di 1 ettaro	122	73	42	63	16	15	122
1 -- 2	213	127	74	117	44	26	213
2 -- 3	143	82	40	93	30	22	143
3 -- 5	216	117	79	138	75	44	216
5 -- 10	220	138	82	141	58	38	220
10 -- 20	142	87	58	100	48	16	142
20 -- 30	56	32	21	37	20	14	56
30 -- 50	45	34	16	37	17	17	45
50 -- 100	33	20	13	25	15	11	33
100 ed oltre	20	7	5	15	11	4	20
TOTALE	1.216	721	431	771	335	207	1.216
CLASSI DI SAU (in ettari)							
Senza superficie	10	7	1	7	1	-	10
Meno di 1 ettaro	229	137	89	126	43	26	229
1 -- 2	251	145	83	137	55	37	251
2 -- 3	150	86	45	105	44	27	150
3 -- 5	177	109	70	112	49	38	177
5 -- 10	175	100	59	114	54	25	175
10 -- 20	99	60	39	76	34	14	99
20 -- 30	45	27	17	29	17	13	45
30 -- 50	40	30	15	33	18	15	40
50 -- 100	25	14	9	18	10	9	25
100 ed oltre	15	6	4	14	10	3	15
TOTALE	1.216	721	431	771	335	207	1.216
MASCHI							
CLASSI DI SUPERFICIE TOTALE (in ettari)							
Senza superficie	4	2	1	5	1	-	6
Meno di 1 ettaro	92	16	12	45	12	14	114
1 -- 2	148	40	31	95	37	21	203
2 -- 3	101	27	19	70	26	20	138
3 -- 5	151	43	34	114	68	40	213
5 -- 10	150	51	45	102	50	33	213
10 -- 20	99	33	28	85	41	15	139
20 -- 30	47	9	4	29	17	11	56
30 -- 50	42	3	2	25	14	16	45
50 -- 100	30	3	1	24	14	10	33
100 ed oltre	19	1	-	15	10	3	20
TOTALE	883	228	177	609	290	183	1.180
CLASSI DI SAU (in ettari)							
Senza superficie	8	2	1	7	1	-	10
Meno di 1 ettaro	175	33	27	90	35	23	219
1 -- 2	164	58	44	115	49	31	239
2 -- 3	106	27	20	75	35	24	146
3 -- 5	122	41	34	91	47	36	175
5 -- 10	117	37	31	89	45	20	167
10 -- 20	79	17	14	67	29	14	99
20 -- 30	37	8	4	21	14	11	45
30 -- 50	37	3	1	23	16	14	40
50 -- 100	24	1	1	17	10	7	25
100 ed oltre	14	1	-	14	9	3	15
TOTALE	883	228	177	609	290	183	1.180

Tavola 2.52 segue - Aziende per categoria di manodopera familiare, classe di superficie totale, classe di superficie agricola utilizzata (SAU) e sesso

		FAMILIARI E PARENTI DEL CONDUTTORE					
CLASSI DI SUPERFICIE TOTALE CLASSI DI SAU	Conduttore	CONIUGE		ALTRI FAMILIARI DEL CONDUTTORE		Parenti del conduttore	Totale
		Totale	Di cui che lavora in azienda	Totale	Di cui che lavorano in azienda		
FEMMINE							
CLASSI DI SUPERFICIE TOTALE (in ettari)							
Senza superficie	2	2	-	3	-	-	5
Meno di 1 ettaro	30	57	30	36	5	3	95
1 -- 2	65	87	43	67	10	10	168
2 -- 3	42	55	21	50	8	6	111
3 -- 5	65	74	45	79	19	7	168
5 -- 10	70	87	37	83	14	11	179
10 -- 20	43	54	30	56	15	3	113
20 -- 30	9	23	17	27	8	6	42
30 -- 50	3	31	14	23	6	5	38
50 -- 100	3	17	12	17	5	5	26
100 ed oltre	1	6	5	11	2	1	15
TOTALE	333	493	254	452	92	57	960
CLASSI DI SAU (in ettari)							
Senza superficie	2	5	-	4	-	-	8
Meno di 1 ettaro	54	104	62	75	11	8	178
1 -- 2	87	87	39	72	11	11	193
2 -- 3	44	59	25	63	16	6	120
3 -- 5	55	68	36	62	8	5	142
5 -- 10	58	63	28	66	17	9	137
10 -- 20	20	43	25	45	11	4	81
20 -- 30	8	19	13	21	8	4	36
30 -- 50	3	27	14	19	4	5	33
50 -- 100	1	13	8	14	4	5	19
100 ed oltre	1	5	4	11	2	-	13
TOTALE	333	493	254	452	92	57	960

Tavola 2.53 - Aziende per categoria di altra manodopera aziendale, classe di superficie totale, classe di superficie agricola utilizzata (SAU) e sesso

ALTRA MANODOPERA AZIENDALE					
CLASSI DI SUPERFICIE TOTALE CLASSI DI SAU	DIRIGENTI E IMPIEGATI		OPERAI ED ASSIMILATI		Totale
	A tempo indeterminato	A tempo determinato	A tempo indeterminato	A tempo determinato	
TOTALE					
CLASSI DI SUPERFICIE TOTALE (in ettari)					
Meno di 1 ettaro	1	-	4	3	7
1 -- 2	2	1	15	1	18
2 -- 3	1	-	5	2	7
3 -- 5	2	-	10	6	14
5 -- 10	2	-	7	1	10
10 -- 20	3	-	7	6	13
20 -- 30	1	-	5	2	6
30 -- 50	3	1	4	2	6
50 -- 100	3	-	7	2	8
100 ed oltre	1	-	4	-	4
TOTALE	19	2	68	25	93
CLASSI DI SAU (in ettari)					
Senza superficie	1	-	1	-	1
Meno di 1 ettaro	1	1	8	4	13
1 -- 2	3	-	15	3	19
2 -- 3	2	-	6	1	8
3 -- 5	-	-	9	4	10
5 -- 10	3	-	7	4	12
10 -- 20	2	1	6	5	11
20 -- 30	1	-	3	1	4
30 -- 50	3	-	6	1	7
50 -- 100	3	-	5	2	6
100 ed oltre	-	-	2	-	2
TOTALE	19	2	68	25	93
MASCHI					
CLASSI DI SUPERFICIE TOTALE (in ettari)					
Meno di 1 ettaro	-	-	3	3	6
1 -- 2	2	1	14	1	17
2 -- 3	1	-	4	2	6
3 -- 5	2	-	8	6	13
5 -- 10	2	-	7	1	10
10 -- 20	2	-	7	6	13
20 -- 30	1	-	5	2	6
30 -- 50	1	1	4	2	6
50 -- 100	3	-	7	2	8
100 ed oltre	1	-	4	-	4
TOTALE	15	2	63	25	89
CLASSI DI SAU (in ettari)					
Senza superficie	1	-	1	-	1
Meno di 1 ettaro	-	1	7	4	12
1 -- 2	3	-	14	3	18
2 -- 3	2	-	5	1	7
3 -- 5	-	-	7	4	9
5 -- 10	3	-	7	4	12
10 -- 20	1	1	6	5	11
20 -- 30	1	-	3	1	4
30 -- 50	1	-	6	1	7
50 -- 100	3	-	5	2	6
100 ed oltre	-	-	2	-	2
TOTALE	15	2	63	25	89

Tavola 2.53 segue - Aziende per categoria di altra manodopera aziendale, classe di superficie totale, classe di superficie agricola utilizzata (SAU) e sesso

	ALTRA MANODOPERA AZIENDALE				
CLASSI DI SUPERFICIE TOTALE CLASSI DI SAU	DIRIGENTI E IMPIEGATI		OPERAI ED ASSIMILATI		Totale
	A tempo indeterminato	A tempo determinato	A tempo indeterminato	A tempo determinato	
FEMMINE					
CLASSI DI SUPERFICIE TOTALE (in ettari)					
Meno di 1 ettaro	1	-	1	1	2
1 -- 2	-	-	2	-	2
2 -- 3	-	-	1	-	1
3 -- 5	-	-	2	3	4
5 -- 10	-	-	2	1	3
10 -- 20	1	-	1	-	2
20 -- 30	-	-	-	-	-
30 -- 50	2	-	-	-	2
50 -- 100	-	-	1	-	1
100 ed oltre	-	-	-	-	-
TOTALE	4	-	10	5	17
CLASSI DI SAU (in ettari)					
Senza superficie	-	-	-	-	-
Meno di 1 ettaro	1	-	2	2	4
1 -- 2	-	-	1	-	1
2 -- 3	-	-	2	1	3
3 -- 5	-	-	2	1	2
5 -- 10	-	-	1	1	2
10 -- 20	1	-	1	-	2
20 -- 30	-	-	-	-	-
30 -- 50	2	-	-	-	2
50 -- 100	-	-	1	-	1
100 ed oltre	-	-	-	-	-
TOTALE	4	-	10	5	17

Tavola 2.54 - Giornate di lavoro aziendale per categoria di manodopera familiare, classe di superficie totale, classe di superficie agricola utilizzata (SAU) e sesso

CLASSI DI SUPERFICIE TOTALE CLASSI DI SAU	Conduttore	FAMILIARI E PARENTI DEL CONDUTTORE			Totale
		Coniuge	Altri familiari del conduttore	Parenti del conduttore	
TOTALE					
CLASSI DI SUPERFICIE TOTALE (in ettari)					
Senza superficie	768	100	40	-	908
Meno di 1 ettaro	22.115	5.197	2.133	1.908	31.353
1 -- 2	43.752	10.739	5.837	4.208	64.536
2 -- 3	29.029	6.929	6.155	4.137	46.250
3 -- 5	52.319	15.061	17.757	8.171	93.308
5 -- 10	52.240	15.171	13.351	9.297	90.059
10 -- 20	38.122	13.206	14.414	4.850	70.592
20 -- 30	17.076	4.068	7.970	4.034	33.148
30 -- 50	13.560	3.161	5.704	8.516	30.941
50 -- 100	9.771	3.310	5.780	4.636	23.497
100 ed oltre	6.440	1.235	4.425	2.645	14.745
TOTALE	285.192	78.177	83.566	52.402	499.337
CLASSI DI SAU (in ettari)					
Senza superficie	1.523	100	40	-	1.663
Meno di 1 ettaro	44.304	11.226	7.328	3.396	66.254
1 -- 2	52.359	13.133	8.049	6.218	79.759
2 -- 3	33.353	7.978	8.981	5.086	55.398
3 -- 5	41.810	14.224	11.063	7.651	74.748
5 -- 10	44.955	12.562	15.026	7.180	79.723
10 -- 20	28.621	9.087	11.209	4.802	53.719
20 -- 30	13.076	2.962	7.305	3.922	27.265
30 -- 50	12.105	3.535	5.985	7.596	29.221
50 -- 100	8.006	2.145	4.520	4.086	18.757
100 ed oltre	5.080	1.225	4.060	2.465	12.830
TOTALE	285.192	78.177	83.566	52.402	499.337
MASCHI					
CLASSI DI SUPERFICIE TOTALE (in ettari)					
Senza superficie	558	100	40	-	698
Meno di 1 ettaro	17.068	1.547	1.463	1.674	21.752
1 -- 2	29.456	5.315	5.077	2.885	42.733
2 -- 3	20.075	4.221	4.185	3.386	31.867
3 -- 5	37.063	7.111	15.887	7.291	67.352
5 -- 10	36.511	8.447	10.896	7.457	63.311
10 -- 20	28.535	5.764	10.636	3.980	48.915
20 -- 30	15.165	797	6.175	3.249	25.386
30 -- 50	12.855	615	4.435	6.836	24.741
50 -- 100	8.906	365	4.200	3.676	17.147
100 ed oltre	6.075	-	3.760	2.465	12.300
TOTALE	212.267	34.282	66.754	42.899	356.202
CLASSI DI SAU (in ettari)					
Senza superficie	1.313	100	40	-	1.453
Meno di 1 ettaro	33.520	3.722	5.648	2.614	45.504
1 -- 2	32.863	8.930	6.844	4.952	53.589
2 -- 3	23.386	4.066	6.716	4.096	38.264
3 -- 5	29.913	7.616	10.433	6.921	54.883
5 -- 10	32.113	5.221	11.675	5.195	54.204
10 -- 20	24.333	3.000	8.183	3.912	39.428
20 -- 30	10.940	897	5.510	3.432	20.779
30 -- 50	11.530	365	5.005	5.916	22.816
50 -- 100	7.641	365	3.305	3.396	14.707
100 ed oltre	4.715	-	3.395	2.465	10.575
TOTALE	212.267	34.282	66.754	42.899	356.202

Tavola 2.54 segue - Giornate di lavoro aziendale per categoria di manodopera familiare, classe di superficie totale, classe di superficie agricola utilizzata (SAU) e sesso

CLASSI DI SUPERFICIE TOTALE CLASSI DI SAU	Conduttore	FAMILIARI E PARENTI DEL CONDUTTORE			Totale
		Coniuge	Altri familiari del conduttore	Parenti del conduttore	
FEMMINE					
CLASSI DI SUPERFICIE TOTALE (in ettari)					
Senza superficie	210	-	-	-	210
Meno di 1 ettaro	5.047	3.650	670	234	9.601
1 -- 2	14.296	5.424	760	1.323	21.803
2 -- 3	8.954	2.708	1.970	751	14.383
3 -- 5	15.256	7.950	1.870	880	25.956
5 -- 10	15.729	6.724	2.455	1.840	26.748
10 -- 20	9.587	7.442	3.778	870	21.677
20 -- 30	1.911	3.271	1.795	785	7.762
30 -- 50	705	2.546	1.269	1.680	6.200
50 -- 100	865	2.945	1.580	960	6.350
100 ed oltre	365	1.235	665	180	2.445
TOTALE	72.925	43.895	16.812	9.503	143.135
CLASSI DI SAU (in ettari)					
Senza superficie	210	-	-	-	210
Meno di 1 ettaro	10.784	7.504	1.680	782	20.750
1 -- 2	19.496	4.203	1.205	1.266	26.170
2 -- 3	9.967	3.912	2.265	990	17.134
3 -- 5	11.897	6.608	630	730	19.865
5 -- 10	12.842	7.341	3.351	1.985	25.519
10 -- 20	4.288	6.087	3.026	890	14.291
20 -- 30	2.136	2.065	1.795	490	6.486
30 -- 50	575	3.170	980	1.680	6.405
50 -- 100	365	1.780	1.215	690	4.050
100 ed oltre	365	1.225	665	-	2.255
TOTALE	72.925	43.895	16.812	9.503	143.135

Tavola 2.55 - Giornate di lavoro aziendale per categoria di altra manodopera aziendale, classe di superficie totale, classe di superficie agricola utilizzata (SAU) e sesso

ALTRA MANODOPERA AZIENDALE					
CLASSI DI SUPERFICIE TOTALE CLASSI DI SAU	DIRIGENTI E IMPIEGATI		OPERAI E ASSIMILATI		Totale
	A tempo indeterminato	A tempo determinato	A tempo indeterminato	A tempo determinato	
TOTALE					
CLASSI DI SUPERFICIE TOTALE (in ettari)					
Meno di 1 ettaro	526	-	1.353	807	2.686
1 -- 2	90	540	6.230	80	6.940
2 -- 3	10	-	1.645	600	2.255
3 -- 5	262	-	4.783	696	5.741
5 -- 10	20	-	3.683	624	4.327
10 -- 20	285	-	3.198	1.169	4.652
20 -- 30	10	-	1.340	280	1.630
30 -- 50	260	90	1.432	200	1.982
50 -- 100	110	-	2.786	224	3.120
100 ed oltre	10	-	1.624	-	1.634
TOTALE	1.583	630	28.074	4.680	34.967
CLASSI DI SAU (in ettari)					
Senza superficie	10	-	100	-	110
Meno di 1 ettaro	526	540	3.020	911	4.997
1 -- 2	100	-	6.081	680	6.861
2 -- 3	262	-	4.186	40	4.488
3 -- 5	-	-	2.542	552	3.094
5 -- 10	25	-	2.777	819	3.621
10 -- 20	280	90	3.026	1.254	4.650
20 -- 30	10	-	800	100	910
30 -- 50	260	-	2.664	100	3.024
50 -- 100	110	-	1.954	224	2.288
100 ed oltre	-	-	924	-	924
TOTALE	1.583	630	28.074	4.680	34.967
MASCHI					
CLASSI DI SUPERFICIE TOTALE (in ettari)					
Meno di 1 ettaro	-	-	1.090	495	1.585
1 -- 2	90	540	5.162	80	5.872
2 -- 3	10	-	1.495	600	2.105
3 -- 5	262	-	3.901	597	4.760
5 -- 10	20	-	3.101	312	3.433
10 -- 20	15	-	2.340	1.169	3.524
20 -- 30	10	-	1.340	280	1.630
30 -- 50	10	90	1.432	200	1.732
50 -- 100	110	-	2.474	224	2.808
100 ed oltre	10	-	1.624	-	1.634
TOTALE	537	630	23.959	3.957	29.083
CLASSI DI SAU (in ettari)					
Senza superficie	10	-	100	-	110
Meno di 1 ettaro	-	540	2.001	547	3.088
1 -- 2	100	-	5.769	680	6.549
2 -- 3	262	-	3.724	25	4.011
3 -- 5	-	-	1.660	520	2.180
5 -- 10	25	-	2.507	507	3.039
10 -- 20	10	90	2.168	1.254	3.522
20 -- 30	10	-	800	100	910
30 -- 50	10	-	2.664	100	2.774
50 -- 100	110	-	1.642	224	1.976
100 ed oltre	-	-	924	-	924
TOTALE	537	630	23.959	3.957	29.083

Tavola 2.55 segue - Giornate di lavoro aziendale per categoria di altra manodopera aziendale, classe di superficie totale, classe di superficie agricola utilizzata (SAU) e sesso

	ALTRA MANODOPERA AZIENDALE				
CLASSI DI SUPERFICIE TOTALE CLASSI DI SAU	DIRIGENTI E IMPIEGATI		OPERAI E ASSIMILATI		Totale
	A tempo indeterminato	A tempo determinato	A tempo indeterminato	A tempo determinato	
FEMMINE					
CLASSI DI SUPERFICIE TOTALE (in ettari)					
Meno di 1 ettaro	526	-	263	312	1.101
1 -- 2	-	-	1.068	-	1.068
2 -- 3	-	-	150	-	150
3 -- 5	-	-	882	99	981
5 -- 10	-	-	582	312	894
10 -- 20	270	-	858	-	1.128
20 -- 30	-	-	-	-	-
30 -- 50	250	-	-	-	250
50 -- 100	-	-	312	-	312
100 ed oltre	-	-	-	-	-
TOTALE	1.046	-	4.115	723	5.884
CLASSI DI SAU (in ettari)					
Senza superficie	-	-	-	-	-
Meno di 1 ettaro	526	-	1.019	364	1.909
1 -- 2	-	-	312	-	312
2 -- 3	-	-	462	15	477
3 -- 5	-	-	882	32	914
5 -- 10	-	-	270	312	582
10 -- 20	270	-	858	-	1.128
20 -- 30	-	-	-	-	-
30 -- 50	250	-	-	-	250
50 -- 100	-	-	312	-	312
100 ed oltre	-	-	-	-	-
TOTALE	1.046	-	4.115	723	5.884

Tavola 2.56 - Aziende per categoria di manodopera familiare, forma di conduzione, zona altimetrica e sesso

		FAMILIARI E PARENTI DEL CONDUTTORE					
FORME DI CONDUZIONE ZONE ALTIMETRICHE	Conduuttore	CONIUGE		ALTRI FAMILIARI DEL CONDUTTORE		Parenti del conduuttore	Totale
		Totale	Di cui che lavora in azienda	Totale	Di cui che lavorano in azienda		
TOTALE							
FORME DI CONDUZIONE							
Conduzione diretta del coltivatore	1.199	712	429	766	334	203	1.199
Con solo manodopera familiare	1.145	672	406	729	315	191	1.145
Con manodopera familiare prevalente	40	31	17	30	17	9	40
Con manodopera extrafamiliare prevalente	14	9	6	7	2	3	14
Conduzione con salariati	16	9	2	5	1	4	16
Conduzione a colonia parziaria appoderata	1	-	-	-	-	-	1
TOTALE	1.216	721	431	771	335	207	1.216
ZONE ALTIMETRICHE							
Montagna	522	304	225	334	153	77	522
Collina	694	417	206	437	182	130	694
Pianura	-	-	-	-	-	-	-
TOTALE	1.216	721	431	771	335	207	1.216
MASCHI							
FORME DI CONDUZIONE							
Conduzione diretta del coltivatore	868	226	177	605	289	179	1.163
Con solo manodopera familiare	818	222	176	578	273	167	1.109
Con manodopera familiare prevalente	37	3	1	21	14	9	40
Con manodopera extrafamiliare prevalente	13	1	-	6	2	3	14
Conduzione con salariati	14	2	-	4	1	4	16
Conduzione a colonia parziaria appoderata	1	-	-	-	-	-	1
TOTALE	883	228	177	609	290	183	1.180
ZONE ALTIMETRICHE							
Montagna	329	136	107	264	124	64	503
Collina	554	92	70	345	166	119	677
Pianura	-	-	-	-	-	-	-
TOTALE	883	228	177	609	290	183	1.180
FEMMINE							
FORME DI CONDUZIONE							
Conduzione diretta del coltivatore	331	486	252	447	92	56	950
Con solo manodopera familiare	327	450	230	423	86	52	905
Con manodopera familiare prevalente	3	28	16	19	6	4	34
Con manodopera extrafamiliare prevalente	1	8	6	5	-	-	11
Conduzione con salariati	2	7	2	5	-	1	10
Conduzione a colonia parziaria appoderata	-	-	-	-	-	-	-
TOTALE	333	493	254	452	92	57	960
ZONE ALTIMETRICHE							
Montagna	193	168	118	186	47	26	418
Collina	140	325	136	266	45	31	542
Pianura	-	-	-	-	-	-	-
TOTALE	333	493	254	452	92	57	960

Tavola 2.57 - Aziende per categoria di altra manodopera aziendale, forma di conduzione, zona altimetrica e sesso

	ALTRA MANODOPERA AZIENDALE				
FORME DI CONDUZIONE ZONE ALTIMETRICHE	DIRIGENTI E IMPIEGATI		OPERAI ED ASSIMILATI		Totale
	A tempo indeterminato	A tempo determinato	A tempo indeterminato	A tempo determinato	
TOTALE					
FORME DI CONDUZIONE					
Conduzione diretta del coltivatore	4	2	43	13	54
Con manodopera familiare prevalente	3	1	30	11	40
Con manodopera extrafamiliare prevalente	1	1	13	2	14
Conduzione con salariati	15	-	25	12	39
TOTALE	19	2	68	25	93
ZONE ALTIMETRICHE					
Montagna	3	-	14	5	19
Collina	16	2	54	20	74
Pianura	-	-	-	-	-
TOTALE	19	2	68	25	93
MASCHI					
FORME DI CONDUZIONE					
Conduzione diretta del coltivatore	1	2	39	13	51
Con manodopera familiare prevalente	-	1	26	11	37
Con manodopera extrafamiliare prevalente	1	1	13	2	14
Conduzione con salariati	14	-	24	12	38
TOTALE	15	2	63	25	89
ZONE ALTIMETRICHE					
Montagna	3	-	13	5	18
Collina	12	2	50	20	71
Pianura	-	-	-	-	-
TOTALE	15	2	63	25	89
FEMMINE					
FORME DI CONDUZIONE					
Conduzione diretta del coltivatore	3	-	6	4	11
Con manodopera familiare prevalente	3	-	4	4	9
Con manodopera extrafamiliare prevalente	-	-	2	-	2
Conduzione con salariati	1	-	4	1	6
TOTALE	4	-	10	5	17
ZONE ALTIMETRICHE					
Montagna	-	-	2	2	4
Collina	4	-	8	3	13
Pianura	-	-	-	-	-
TOTALE	4	-	10	5	17

Tavola 2.58 - Giornate di lavoro aziendale per categoria di manodopera familiare, forma di conduzione, zona altimetrica e sesso

FORME DI CONDUZIONE ZONE ALTIMETRICHE	Conduttore	FAMILIARI E PARENTI DEL CONDUTTORE			Totale
		Coniuge	Altri familiari del conduttore	Parenti del conduttore	
TOTALE					
FORME DI CONDUZIONE					
Conduzione diretta del coltivatore	281.115	77.712	82.966	50.477	492.270
Con solo manodopera familiare	265.635	72.617	76.596	45.046	459.894
Con manodopera familiare prevalente	11.681	3.993	5.930	5.201	26.805
Con manodopera extrafamiliare prevalente	3.799	1.102	440	230	5.571
Conduzione con salariati	3.987	465	600	1.925	6.977
Conduzione a colonia parziaria appoderata	90	-	-	-	90
Altra forma di conduzione	-	-	-	-	-
TOTALE	285.192	78.177	83.566	52.402	499.337
ZONE ALTIMETRICHE					
Montagna	135.472	43.018	32.194	16.747	227.431
Collina	149.720	35.159	51.372	35.655	271.906
Pianura	-	-	-	-	-
TOTALE	285.192	78.177	83.566	52.402	499.337
MASCHI					
FORME DI CONDUZIONE					
Conduzione diretta del coltivatore	208.565	34.282	66.154	41.274	350.275
Con solo manodopera familiare	194.010	34.082	60.754	36.688	325.534
Con manodopera familiare prevalente	10.956	200	4.960	4.356	20.472
Con manodopera extrafamiliare prevalente	3.599	-	440	230	4.269
Conduzione con salariati	3.612	-	600	1.625	5.837
Conduzione a colonia parziaria appoderata	90	-	-	-	90
Altra forma di conduzione	-	-	-	-	-
TOTALE	212.267	34.282	66.754	42.899	356.202
ZONE ALTIMETRICHE					
Montagna	85.908	22.470	22.804	12.509	143.691
Collina	126.359	11.812	43.950	30.390	212.511
Pianura	-	-	-	-	-
TOTALE	212.267	34.282	66.754	42.899	356.202
FEMMINE					
FORME DI CONDUZIONE					
Conduzione diretta del coltivatore	72.550	43.430	16.812	9.203	141.995
Con solo manodopera familiare	71.625	38.535	15.842	8.358	134.360
Con manodopera familiare prevalente	725	3.793	970	845	6.333
Con manodopera extrafamiliare prevalente	200	1.102	-	-	1.302
Conduzione con salariati	375	465	-	300	1.140
Conduzione a colonia parziaria appoderata	-	-	-	-	-
Altra forma di conduzione	-	-	-	-	-
TOTALE	72.925	43.895	16.812	9.503	143.135
ZONE ALTIMETRICHE					
Montagna	49.564	20.548	9.390	4.238	83.740
Collina	23.361	23.347	7.422	5.265	59.395
Pianura	-	-	-	-	-
TOTALE	72.925	43.895	16.812	9.503	143.135

Tavola 2.59 - Giornate di lavoro aziendale per categoria di altra manodopera aziendale, forma di conduzione, zona altimetrica e sesso

	ALTRA MANODOPERA AZIENDALE				
FORME DI CONDUZIONE	DIRIGENTI E IMPIEGATI		OPERAI ED ASSIMILATI		Totale
ZONE ALTIMETRICHE	A tempo indeterminato	A tempo determinato	A tempo indeterminato	A tempo determinato	
TOTALE					
FORME DI CONDUZIONE					
Conduzione diretta del coltivatore	1.248	630	17.934	2.315	22.127
Con manodopera familiare prevalente	996	90	8.487	2.115	11.688
Con manodopera extrafamiliare prevalente	252	540	9.447	200	10.439
Conduzione con salariati	335	-	10.140	2.365	12.840
TOTALE	1.583	630	28.074	4.680	34.967
ZONE ALTIMETRICHE					
Montagna	30	-	6.443	1.144	7.617
Collina	1.553	630	21.631	3.536	27.350
Pianura	-	-	-	-	-
TOTALE	1.583	630	28.074	4.680	34.967
MASCHI					
FORME DI CONDUZIONE					
Conduzione diretta del coltivatore	252	630	15.409	1.904	18.195
Con manodopera familiare prevalente	-	90	7.030	1.704	8.824
Con manodopera extrafamiliare prevalente	252	540	8.379	200	9.371
Conduzione con salariati	285	-	8.550	2.053	10.888
TOTALE	537	630	23.959	3.957	29.083
ZONE ALTIMETRICHE					
Montagna	30	-	5.819	817	6.666
Collina	507	630	18.140	3.140	22.417
Pianura	-	-	-	-	-
TOTALE	537	630	23.959	3.957	29.083
FEMMINE					
FORME DI CONDUZIONE					
Conduzione diretta del coltivatore	996	-	2.525	411	3.932
Con manodopera familiare prevalente	996	-	1.457	411	2.864
Con manodopera extrafamiliare prevalente	-	-	1.068	-	1.068
Conduzione con salariati	50	-	1.590	312	1.952
TOTALE	1.046	-	4.115	723	5.884
ZONE ALTIMETRICHE					
Montagna	-	-	624	327	951
Collina	1.046	-	3.491	396	4.933
Pianura	-	-	-	-	-
TOTALE	1.046	-	4.115	723	5.884

Tavola 2.60 - Componenti della manodopera familiare per categoria, classe di superficie totale, classe di superficie agricola utilizzata (SAU) e sesso

		FAMILIARI E PARENTI DEL CONDUTTORE					
CLASSI DI SUPERFICIE TOTALE CLASSI DI SAU	Conduttore	CONIUGE		ALTRI FAMILIARI DEL CONDUTTORE		Parenti del conduttore	Totale
		Totale	Di cui che lavora in azienda	Totale	Di cui che lavorano in azienda		
TOTALE							
CLASSI DI SUPERFICIE TOTALE (in ettari)							
Senza superficie	6	4	1	9	1	-	19
Meno di 1 ettaro	122	73	42	106	21	24	325
1 -- 2	213	127	74	226	55	35	601
2 -- 3	143	82	40	167	44	29	421
3 -- 5	216	117	79	274	114	63	670
5 -- 10	220	138	82	258	85	56	672
10 -- 20	142	87	58	200	68	22	451
20 -- 30	56	32	21	87	33	21	196
30 -- 50	45	34	16	70	25	32	181
50 -- 100	33	20	13	55	22	21	129
100 ed oltre	20	7	5	37	16	8	72
TOTALE	1.216	721	431	1.489	484	311	3.737
CLASSI DI SAU (in ettari)							
Senza superficie	10	7	1	13	1	-	30
Meno di 1 ettaro	229	137	89	229	64	39	634
1 -- 2	251	145	83	261	71	49	706
2 -- 3	150	86	45	189	62	40	465
3 -- 5	177	109	70	216	72	50	552
5 -- 10	175	100	59	226	82	39	540
10 -- 20	99	60	39	156	49	21	336
20 -- 30	45	27	17	63	28	21	156
30 -- 50	40	30	15	59	23	29	158
50 -- 100	25	14	9	41	17	16	96
100 ed oltre	15	6	4	36	15	7	64
TOTALE	1.216	721	431	1.489	484	311	3.737
MASCHI							
CLASSI DI SUPERFICIE TOTALE (in ettari)							
Senza superficie	4	2	1	5	1	-	11
Meno di 1 ettaro	92	16	12	57	13	21	186
1 -- 2	148	40	31	135	44	24	347
2 -- 3	101	27	19	102	34	23	253
3 -- 5	151	43	34	170	94	55	419
5 -- 10	150	51	45	150	69	44	395
10 -- 20	99	33	28	120	51	18	270
20 -- 30	47	9	4	49	24	14	119
30 -- 50	42	3	2	37	18	26	108
50 -- 100	30	3	1	33	17	15	81
100 ed oltre	19	1	-	26	14	7	53
TOTALE	883	228	177	884	379	247	2.242
CLASSI DI SAU (in ettari)							
Senza superficie	8	2	1	8	1	-	18
Meno di 1 ettaro	175	33	27	126	46	30	364
1 -- 2	164	58	44	164	60	38	424
2 -- 3	106	27	20	105	45	34	272
3 -- 5	122	41	34	136	64	44	343
5 -- 10	117	37	31	136	63	28	318
10 -- 20	79	17	14	95	36	17	208
20 -- 30	37	8	4	33	19	15	93
30 -- 50	37	3	1	32	19	23	95
50 -- 100	24	1	1	24	13	11	60
100 ed oltre	14	1	-	25	13	7	47
TOTALE	883	228	177	884	379	247	2.242

Tavola 2.60 segue - Componenti della manodopera familiare per categoria, classe di superficie totale, classe di superficie agricola utilizzata (SAU) e sesso

		FAMILIARI E PARENTI DEL CONDUTTORE					
CLASSI DI SUPERFICIE TOTALE CLASSI DI SAU	Conduttore	CONIUGE		ALTRI FAMILIARI DEL CONDUTTORE		Parenti del conduttore	Totale
		Totale	Di cui che lavora in azienda	Totale	Di cui che lavorano in azienda		
		FEMMINE					
CLASSI DI SUPERFICIE TOTALE (in ettari)							
Senza superficie	2	2	-	4	-	-	8
Meno di 1 ettaro	30	57	30	49	8	3	139
1 -- 2	65	87	43	91	11	11	254
2 -- 3	42	55	21	65	10	6	168
3 -- 5	65	74	45	104	20	8	251
5 -- 10	70	87	37	108	16	12	277
10 -- 20	43	54	30	80	17	4	181
20 -- 30	9	23	17	38	9	7	77
30 -- 50	3	31	14	33	7	6	73
50 -- 100	3	17	12	22	5	6	48
100 ed oltre	1	6	5	11	2	1	19
TOTALE	333	493	254	605	105	64	1.495
CLASSI DI SAU (in ettari)							
Senza superficie	2	5	-	5	-	-	12
Meno di 1 ettaro	54	104	62	103	18	9	270
1 -- 2	87	87	39	97	11	11	282
2 -- 3	44	59	25	84	17	6	193
3 -- 5	55	68	36	80	8	6	209
5 -- 10	58	63	28	90	19	11	222
10 -- 20	20	43	25	61	13	4	128
20 -- 30	8	19	13	30	9	6	63
30 -- 50	3	27	14	27	4	6	63
50 -- 100	1	13	8	17	4	5	36
100 ed oltre	1	5	4	11	2	-	17
TOTALE	333	493	254	605	105	64	1.495

Tavola 2.61 - Persone per categoria di altra manodopera aziendale, classe di superficie totale, classe di superficie agricola utilizzata (SAU) e sesso

ALTRA MANODOPERA AZIENDALE					
CLASSI DI SUPERFICIE TOTALE CLASSI DI SAU	DIRIGENTI E IMPIEGATI		OPERAI ED ASSIMILATI		Totale
	A tempo indeterminato	A tempo determinato	A tempo indeterminato	A tempo determinato	
TOTALE					
CLASSI DI SUPERFICIE TOTALE (in ettari)					
Meno di 1 ettaro	2	-	6	5	13
1 -- 2	2	5	26	1	34
2 -- 3	1	-	7	3	11
3 -- 5	2	-	18	12	32
5 -- 10	2	-	13	10	25
10 -- 20	3	-	12	12	27
20 -- 30	1	-	5	3	9
30 -- 50	3	1	6	6	16
50 -- 100	3	-	12	2	17
100 ed oltre	1	-	7	-	8
TOTALE	20	6	112	54	192
CLASSI DI SAU (in ettari)					
Senza superficie	1	-	2	-	3
Meno di 1 ettaro	2	5	13	7	27
1 -- 2	3	-	25	4	32
2 -- 3	2	-	15	2	19
3 -- 5	-	-	11	8	19
5 -- 10	3	-	10	18	31
10 -- 20	2	1	11	7	21
20 -- 30	1	-	3	1	5
30 -- 50	3	-	12	5	20
50 -- 100	3	-	7	2	12
100 ed oltre	-	-	3	-	3
TOTALE	20	6	112	54	192
MASCHI					
CLASSI DI SUPERFICIE TOTALE (in ettari)					
Meno di 1 ettaro	-	-	5	4	9
1 -- 2	2	5	22	1	30
2 -- 3	1	-	6	3	10
3 -- 5	2	-	15	9	26
5 -- 10	2	-	11	3	16
10 -- 20	2	-	9	12	23
20 -- 30	1	-	5	3	9
30 -- 50	1	1	6	6	14
50 -- 100	3	-	11	2	16
100 ed oltre	1	-	7	-	8
TOTALE	15	6	97	43	161
CLASSI DI SAU (in ettari)					
Senza superficie	1	-	2	-	3
Meno di 1 ettaro	-	5	9	5	19
1 -- 2	3	-	24	4	31
2 -- 3	2	-	13	1	16
3 -- 5	-	-	8	7	15
5 -- 10	3	-	9	11	23
10 -- 20	1	1	8	7	17
20 -- 30	1	-	3	1	5
30 -- 50	1	-	12	5	18
50 -- 100	3	-	6	2	11
100 ed oltre	-	-	3	-	3
TOTALE	15	6	97	43	161

Tavola 2.61 segue - Persone per categoria di altra manodopera aziendale, classe di superficie totale, classe di superficie agricola utilizzata (SAU) e sesso

	ALTRA MANODOPERA AZIENDALE				
CLASSI DI SUPERFICIE TOTALE CLASSI DI SAU	DIRIGENTI E IMPIEGATI		OPERAI ED ASSIMILATI		Totale
	A tempo indeterminato	A tempo determinato	A tempo indeterminato	A tempo determinato	
FEMMINE					
CLASSI DI SUPERFICIE TOTALE (in ettari)					
Meno di 1 ettaro	2	-	1	1	4
1 -- 2	-	-	4	-	4
2 -- 3	-	-	1	-	1
3 -- 5	-	-	3	3	6
5 -- 10	-	-	2	7	9
10 -- 20	1	-	3	-	4
20 -- 30	-	-	-	-	-
30 -- 50	2	-	-	-	2
50 -- 100	-	-	1	-	1
100 ed oltre	-	-	-	-	-
TOTALE	5	-	15	11	31
CLASSI DI SAU (in ettari)					
Senza superficie	-	-	-	-	-
Meno di 1 ettaro	2	-	4	2	8
1 -- 2	-	-	1	-	1
2 -- 3	-	-	2	1	3
3 -- 5	-	-	3	1	4
5 -- 10	-	-	1	7	8
10 -- 20	1	-	3	-	4
20 -- 30	-	-	-	-	-
30 -- 50	2	-	-	-	2
50 -- 100	-	-	1	-	1
100 ed oltre	-	-	-	-	-
TOTALE	5	-	15	11	31

Tavola 2.62 - Persone per categoria di manodopera familiare, forma di conduzione, zona altimetrica e sesso

		FAMILIARI E PARENTI DEL CONDUTTORE					
FORME DI CONDUZIONE ZONE ALTIMETRICHE	Conduttore	CONIUGE		ALTRI FAMILIARI DEL CONDUTTORE		Parenti del conduttore	Totale
		Totale	Di cui che lavora in azienda	Totale	Di cui che lavorano in azienda		
TOTALE							
FORME DI CONDUZIONE							
Conduzione diretta del coltivatore	1.199	712	429	1.477	482	304	3.692
Con solo manodopera familiare	1.145	672	406	1.403	452	281	3.501
Con manodopera familiare prevalente	40	31	17	61	28	20	152
Con manodopera extrafamiliare prevalente	14	9	6	13	2	3	39
Conduzione con salariati	16	9	2	12	2	7	44
Conduzione a colonia parziaria appoderata	1	-	-	-	-	-	1
TOTALE	1.216	721	431	1.489	484	311	3.737
ZONE ALTIMETRICHE							
Montagna	522	304	225	615	211	104	1.545
Collina	694	417	206	874	273	207	2.192
Pianura	-	-	-	-	-	-	-
TOTALE	1.216	721	431	1.489	484	311	3.737
MASCHI							
FORME DI CONDUZIONE							
Conduzione diretta del coltivatore	868	226	177	877	377	241	2.212
Con solo manodopera familiare	818	222	176	840	355	222	2.102
Con manodopera familiare prevalente	37	3	1	29	20	16	85
Con manodopera extrafamiliare prevalente	13	1	-	8	2	3	25
Conduzione con salariati	14	2	-	7	2	6	29
Conduzione a colonia parziaria appoderata	1	-	-	-	-	-	1
TOTALE	883	228	177	884	379	247	2.242
ZONE ALTIMETRICHE							
Montagna	329	136	107	365	158	77	907
Collina	554	92	70	519	221	170	1.335
Pianura	-	-	-	-	-	-	-
TOTALE	883	228	177	884	379	247	2.242
FEMMINE							
FORME DI CONDUZIONE							
Conduzione diretta del coltivatore	331	486	252	600	105	63	1.480
Con solo manodopera familiare	327	450	230	563	97	59	1.399
Con manodopera familiare prevalente	3	28	16	32	8	4	67
Con manodopera extrafamiliare prevalente	1	8	6	5	-	-	14
Conduzione con salariati	2	7	2	5	-	1	15
Conduzione a colonia parziaria appoderata	-	-	-	-	-	-	-
TOTALE	333	493	254	605	105	64	1.495
ZONE ALTIMETRICHE							
Montagna	193	168	118	250	53	27	638
Collina	140	325	136	355	52	37	857
Pianura	-	-	-	-	-	-	-
TOTALE	333	493	254	605	105	64	1.495

Tavola 2.63 - Persone per categoria di altra manodopera aziendale, forma di conduzione, zona altimetrica e sesso

	ALTRA MANODOPERA AZIENDALE				
FORME DI CONDUZIONE ZONE ALTIMETRICHE	DIRIGENTI E IMPIEGATI		OPERAI ED ASSIMILATI		Totale
	A tempo indeterminato	A tempo determinato	A tempo indeterminato	A tempo determinato	
TOTALE					
FORME DI CONDUZIONE					
Conduzione diretta del coltivatore	5	6	72	25	108
Con manodopera familiare prevalente	4	1	34	19	58
Con manodopera extrafamiliare prevalente	1	5	38	6	50
Conduzione con salariati	15	-	40	29	84
TOTALE	20	6	112	54	192
ZONE ALTIMETRICHE					
Montagna	3	-	27	8	38
Collina	17	6	85	46	154
Pianura	-	-	-	-	-
TOTALE	20	6	112	54	192
MASCHI					
FORME DI CONDUZIONE					
Conduzione diretta del coltivatore	1	6	63	21	91
Con manodopera familiare prevalente	-	1	29	15	45
Con manodopera extrafamiliare prevalente	1	5	34	6	46
Conduzione con salariati	14	-	34	22	70
TOTALE	15	6	97	43	161
ZONE ALTIMETRICHE					
Montagna	3	-	25	6	34
Collina	12	6	72	37	127
Pianura	-	-	-	-	-
TOTALE	15	6	97	43	161
FEMMINE					
FORME DI CONDUZIONE					
Conduzione diretta del coltivatore	4	-	9	4	17
Con manodopera familiare prevalente	4	-	5	4	13
Con manodopera extrafamiliare prevalente	-	-	4	-	4
Conduzione con salariati	1	-	6	7	14
TOTALE	5	-	15	11	31
ZONE ALTIMETRICHE					
Montagna	-	-	2	2	4
Collina	5	-	13	9	27
Pianura	-	-	-	-	-
TOTALE	5	-	15	11	31

Tavola 2.64 - Componenti la famiglia del conduttore per numero di componenti, classe di superficie agricola utilizzata (SAU) , classe di giornate di lavoro aziendale e sesso

CLASSI DI SAU CLASSI DI GIORNATE DI LAVORO AZIENDALE	NUMERO DI COMPONENTI							Totale
	1	2	3	4	5	6 ED OLTRE		
						Famiglie	Componenti	
TOTALE								
CLASSI DI SAU (in ettari)								
Senza superficie	2	2	9	12	5	-	-	30
Meno di 1 ettaro	54	128	156	176	60	3	21	595
1 -- 2	64	142	144	156	125	4	26	657
2 -- 3	23	86	102	152	50	2	12	425
3 -- 5	29	110	105	152	75	5	31	502
5 -- 10	29	100	123	140	70	6	39	501
10 -- 20	9	48	69	108	75	1	6	315
20 -- 30	9	18	30	36	30	2	12	135
30 -- 50	4	12	48	32	15	3	18	129
50 -- 100	4	10	9	36	15	1	6	80
100 ed oltre	-	4	12	20	15	1	6	57
TOTALE	227	660	807	1.020	535	28	177	3.426
CLASSI DI GIORNATE DI LAVORO AZIENDALE								
Meno di 50	32	191	356	571	328	4	106	1.584
50 -- 100	28	42	70	86	29	5	12	267
100 -- 200	51	119	109	97	61	4	17	454
200 -- 300	25	66	52	57	28	1	3	231
300 -- 500	91	242	220	209	89	14	39	890
500 -- 1000	-	-	-	-	-	-	-	-
1000 -- 2500	-	-	-	-	-	-	-	-
2500 ed oltre	-	-	-	-	-	-	-	-
TOTALE	227	660	807	1.020	535	28	177	3.426
MASCHI								
CLASSI DI SAU (in ettari)								
Senza superficie	2	1	6	6	3	-	-	18
Meno di 1 ettaro	42	70	85	90	33	3	14	334
1 -- 2	50	79	87	93	63	4	14	386
2 -- 3	17	52	55	83	25	2	6	238
3 -- 5	24	62	66	83	44	5	20	299
5 -- 10	22	59	69	84	36	6	20	290
10 -- 20	9	30	47	62	40	1	3	191
20 -- 30	9	10	17	18	16	2	8	78
30 -- 50	4	9	26	17	5	3	11	72
50 -- 100	4	6	7	21	8	1	3	49
100 ed oltre	-	3	8	14	10	1	5	40
TOTALE	183	381	473	571	283	28	104	1.995
CLASSI DI GIORNATE DI LAVORO AZIENDALE								
Meno di 50	18	74	162	272	147	4	50	723
50 -- 100	22	25	43	53	20	5	7	170
100 -- 200	45	75	78	66	34	4	12	310
200 -- 300	22	40	36	38	15	1	1	152
300 -- 500	76	167	154	142	67	14	34	640
500 -- 1000	-	-	-	-	-	-	-	-
1000 -- 2500	-	-	-	-	-	-	-	-
2500 ed oltre	-	-	-	-	-	-	-	-
TOTALE	183	381	473	571	283	28	104	1.995

Tavola 2.64 segue - Componenti la famiglia del conduttore per numero di componenti , classe di superficie agricola utilizzata (SAU), classe di giornate di lavoro aziendale e sesso

CLASSI DI SAU CLASSI DI GIORNATE DI LAVORO AZIENDALE	NUMERO DI COMPONENTI							Totale
	1	2	3	4	5	6 ED OLTRE		
						Famiglie	Componenti	
FEMMINE								
CLASSI DI SAU (in ettari)								
Senza superficie	-	1	3	6	2	-	-	12
Meno di 1 ettaro	12	58	71	86	27	3	7	261
1 -- 2	14	63	57	63	62	4	12	271
2 -- 3	6	34	47	69	25	2	6	187
3 -- 5	5	48	39	69	31	5	11	203
5 -- 10	7	41	54	56	34	6	19	211
10 -- 20	-	18	22	46	35	1	3	124
20 -- 30	-	8	13	18	14	2	4	57
30 -- 50	-	3	22	15	10	3	7	57
50 -- 100	-	4	2	15	7	1	3	31
100 ed oltre	-	1	4	6	5	1	1	17
TOTALE	44	279	334	449	252	28	73	1.431
CLASSI DI GIORNATE DI LAVORO AZIENDALE								
Meno di 50	14	117	194	299	181	4	56	861
50 -- 100	6	17	27	33	9	5	5	97
100 -- 200	6	44	31	31	27	4	5	144
200 -- 300	3	26	16	19	13	1	2	79
300 -- 500	15	75	66	67	22	14	5	250
500 -- 1000	-	-	-	-	-	-	-	-
1000 -- 2500	-	-	-	-	-	-	-	-
2500 ed oltre	-	-	-	-	-	-	-	-
TOTALE	44	279	334	449	252	28	73	1.431

Tavola 2.65 - Componenti la famiglia del conduttore per numero di componenti, forma di conduzione, zona altimetrica e sesso

FORME DI CONDUZIONE ZONE ALTIMETRICHE	NUMERO DI COMPONENTI							Totale
	1	2	3	4	5	6 ED OLTRE		
						Famiglie	Componenti	
TOTALE								
FORME DI CONDUZIONE								
Conduzione diretta del coltivatore	220	650	801	1.012	535	27	170	3.388
Con solo manodopera familiare	213	630	750	968	495	26	164	3.220
Con manodopera familiare prevalente	4	12	39	36	35	1	6	132
Con manodopera extrafamiliare prevalente	3	8	12	8	5	-	-	36
Conduzione con salariati	6	10	6	8	-	1	7	37
Conduzione a colonia parziaria appoderata	1	-	-	-	-	-	-	1
TOTALE	227	660	807	1.020	535	28	177	3.426
ZONE ALTIMETRICHE								
Montagna	92	312	351	420	230	6	36	1.441
Collina	135	348	456	600	305	22	141	1.985
Pianura	-	-	-	-	-	-	-	-
TOTALE	227	660	807	1.020	535	28	177	3.426
MASCHI								
FORME DI CONDUZIONE								
Conduzione diretta del coltivatore	176	376	470	567	283	27	99	1.971
Con solo manodopera familiare	169	366	438	546	264	26	97	1.880
Con manodopera familiare prevalente	4	6	25	16	16	1	2	69
Con manodopera extrafamiliare prevalente	3	4	7	5	3	-	-	22
Conduzione con salariati	6	5	3	4	-	1	5	23
Conduzione a colonia parziaria appoderata	1	-	-	-	-	-	-	1
TOTALE	183	381	473	571	283	28	104	1.995
ZONE ALTIMETRICHE								
Montagna	71	184	203	233	119	6	20	830
Collina	112	197	270	338	164	22	84	1.165
Pianura	-	-	-	-	-	-	-	-
TOTALE	183	381	473	571	283	28	104	1.995
FEMMINE								
FORME DI CONDUZIONE								
Conduzione diretta del coltivatore	44	274	331	445	252	27	71	1.417
Con solo manodopera familiare	44	264	312	422	231	26	67	1.340
Con manodopera familiare prevalente	-	6	14	20	19	1	4	63
Con manodopera extrafamiliare prevalente	-	4	5	3	2	-	-	14
Conduzione con salariati	-	5	3	4	-	1	2	14
Conduzione a colonia parziaria appoderata	-	-	-	-	-	-	-	-
TOTALE	44	279	334	449	252	28	73	1.431
ZONE ALTIMETRICHE								
Montagna	21	128	148	187	111	6	16	611
Collina	23	151	186	262	141	22	57	820
Pianura	-	-	-	-	-	-	-	-
TOTALE	44	279	334	449	252	28	73	1.431

Tavola 2.66 - Componenti la famiglia e parenti del conduttore con attività lavorativa esercitata esclusivamente o prevalentemente presso l'azienda o fuori l'azienda per settore di attività economica, classe di superficie agricola utilizzata (SAU) e forma di conduzione

CLASSI DI SAU FORME DI CONDUZIONE	Esclusivamente presso l'azienda	PREVALENTEMENTE PRESSO L'AZIENDA					Totale
		In agricoltura	Nell'industria	Nel commercio, pubblici esercizi e alberghi	Nei servizi (esclusa la Pubblica Ammin.)	Nella Pubblica Ammin.	
CONDUTTORE							
CLASSI DI SAU (in ettari)							
Senza superficie	7	-	-	-	1	-	1
Meno di 1 ettaro	184	4	1	-	1	1	7
1 -- 2	209	2	1	1	-	-	4
2 -- 3	116	2	4	1	5	1	13
3 -- 5	147	1	2	2	2	-	7
5 -- 10	141	4	2	3	1	1	11
10 -- 20	94	1	1	1	-	-	3
20 -- 30	41	-	-	1	-	-	1
30 -- 50	36	1	-	-	-	-	1
50 -- 100	23	-	1	-	-	-	1
100 ed oltre	15	-	-	-	-	-	-
TOTALE	1.013	15	12	9	10	3	49
FORME DI CONDUZIONE							
Conduzione diretta del coltivatore	999	14	12	9	10	3	48
Con solo manodopera familiare	953	11	11	8	10	3	43
Con manodopera familiare prevalente	36	1	1	-	-	-	2
Con manodopera extrafamiliare prevalente	10	2	-	1	-	-	3
Conduzione con salariati	13	1	-	-	-	-	1
Conduzione a colonia parziaria appoderata	1	-	-	-	-	-	-
TOTALE	1.013	15	12	9	10	3	49
CONIUGE							
CLASSI DI SAU (in ettari)							
Senza superficie	3	-	-	-	-	-	-
Meno di 1 ettaro	110	-	1	1	-	-	2
1 -- 2	102	-	3	-	1	-	4
2 -- 3	59	-	2	-	-	1	3
3 -- 5	72	1	3	-	-	-	4
5 -- 10	67	-	-	-	-	-	-
10 -- 20	48	-	1	-	-	-	1
20 -- 30	17	-	1	-	1	-	2
30 -- 50	23	-	-	-	-	-	-
50 -- 100	11	-	-	-	-	-	-
100 ed oltre	6	-	-	-	-	-	-
TOTALE	518	1	11	1	2	1	16
FORME DI CONDUZIONE							
Conduzione diretta del coltivatore	512	1	11	1	2	1	16
Con solo manodopera familiare	482	1	11	1	2	1	16
Con manodopera familiare prevalente	23	-	-	-	-	-	-
Con manodopera extrafamiliare prevalente	7	-	-	-	-	-	-
Conduzione con salariati	6	-	-	-	-	-	-
Conduzione a colonia parziaria appoderata	-	-	-	-	-	-	-
TOTALE	518	1	11	1	2	1	16

Tavola 2.66 segue - Componenti la famiglia e parenti del conduttore con attività lavorativa esercitata esclusivamente o prevalentemente presso l'azienda o fuori l'azienda per settore di attività economica, classe di superficie agricola utilizzata (SAU) e forma di conduzione

CLASSI DI SAU FORME DI CONDUZIONE	Esclusivamente presso l'azienda	PREVALENTEMENTE PRESSO L'AZIENDA					Totale
		In agricoltura	Nell'industria	Nel commercio, pubblici esercizi e alberghi	Nei servizi (esclusa la Pubblica Ammin.)	Nella Pubblica Ammin.	
ALTRI FAMILIARI CHE LAVORANO IN AZIENDA							
CLASSI DI SAU (in ettari)							
Senza superficie	1	-	-	-	-	-	-
Meno di 1 ettaro	25	-	-	-	2	-	2
1 -- 2	35	-	-	-	-	-	-
2 -- 3	32	2	1	-	-	-	3
3 -- 5	37	-	1	-	-	-	1
5 -- 10	56	-	-	-	-	-	-
10 -- 20	36	-	-	-	2	-	2
20 -- 30	25	-	-	-	-	-	-
30 -- 50	21	-	-	-	-	-	-
50 -- 100	13	-	-	-	-	-	-
100 ed oltre	12	-	-	-	-	-	-
TOTALE	293	2	2	-	4	-	8
FORME DI CONDUZIONE							
Conduzione diretta del coltivatore	291	2	2	-	4	-	8
Con solo manodopera familiare	262	2	2	-	4	-	8
Con manodopera familiare prevalente	28	-	-	-	-	-	-
Con manodopera extrafamiliare prevalente	1	-	-	-	-	-	-
Conduzione con salariati	2	-	-	-	-	-	-
Conduzione a colonia parziaria appoderata	-	-	-	-	-	-	-
TOTALE	293	2	2	-	4	-	8
PARENTI							
CLASSI DI SAU (in ettari)							
Senza superficie	-	-	-	-	-	-	-
Meno di 1 ettaro	17	-	-	-	-	-	-
1 -- 2	26	1	-	-	-	-	1
2 -- 3	21	-	-	-	-	-	-
3 -- 5	28	1	1	-	2	-	4
5 -- 10	32	-	-	-	-	-	-
10 -- 20	17	-	-	-	-	-	-
20 -- 30	15	-	-	-	1	-	1
30 -- 50	24	-	-	-	-	-	-
50 -- 100	16	-	-	-	-	-	-
100 ed oltre	7	-	-	-	-	-	-
TOTALE	203	2	1	-	3	-	6
FORME DI CONDUZIONE							
Conduzione diretta del coltivatore	196	2	1	-	3	-	6
Con solo manodopera familiare	176	1	1	-	3	-	5
Con manodopera familiare prevalente	19	1	-	-	-	-	1
Con manodopera extrafamiliare prevalente	1	-	-	-	-	-	-
Conduzione con salariati	7	-	-	-	-	-	-
Conduzione a colonia parziaria appoderata	-	-	-	-	-	-	-
TOTALE	203	2	1	-	3	-	6

Tavola 2.66 segue - Componenti la famiglia e parenti del conduttore con attività lavorativa esercitata esclusivamente o prevalentemente presso l'azienda o fuori l'azienda per settore di attività economica, classe di superficie agricola utilizzata (SAU) e forma di conduzione

CLASSI DI SAU FORME DI CONDUZIONE	PREVALENTEMENTE FUORI L'AZIENDA					Totale
	In agricoltura	Nell'industria	Nel commercio, pubblici esercizi e alberghi	Nei servizi (esclusa la Pubblica Ammin.)	Nella Pubblica Ammin.	
CONDUTTORE						
CLASSI DI SAU (in ettari)						
Senza superficie	-	1	1	-	-	2
Meno di 1 ettaro	3	18	7	6	4	38
1 -- 2	4	20	7	7	-	38
2 -- 3	3	7	4	3	4	21
3 -- 5	3	13	1	4	2	23
5 -- 10	3	5	7	6	2	23
10 -- 20	-	1	1	-	-	2
20 -- 30	1	1	-	1	-	3
30 -- 50	1	-	1	1	-	3
50 -- 100	-	1	-	-	-	1
100 ed oltre	-	-	-	-	-	-
TOTALE	18	67	29	28	12	154
FORME DI CONDUZIONE						
Conduzione diretta del coltivatore	17	67	29	27	12	152
Con solo manodopera familiare	17	67	27	26	12	149
Con manodopera familiare prevalente	-	-	1	1	-	2
Con manodopera extrafamiliare prevalente	-	-	1	-	-	1
Conduzione con salariati	1	-	-	1	-	2
TOTALE	18	67	29	28	12	154
CONIUGE						
CLASSI DI SAU (in ettari)						
Senza superficie	-	3	-	1	-	4
Meno di 1 ettaro	2	13	8	2	-	25
1 -- 2	2	16	12	9	-	39
2 -- 3	1	12	7	4	-	24
3 -- 5	2	17	8	6	-	33
5 -- 10	-	10	9	10	4	33
10 -- 20	-	4	2	2	3	11
20 -- 30	2	2	4	-	-	8
30 -- 50	1	2	-	2	2	7
50 -- 100	1	2	-	-	-	3
100 ed oltre	-	-	-	-	-	-
TOTALE	11	81	50	36	9	187
FORME DI CONDUZIONE						
Conduzione diretta del coltivatore	10	79	50	36	9	184
Con solo manodopera familiare	9	77	46	33	9	174
Con manodopera familiare prevalente	1	1	3	3	-	8
Con manodopera extrafamiliare prevalente	-	1	1	-	-	2
Conduzione con salariati	1	2	-	-	-	3
TOTALE	11	81	50	36	9	187

Tavola 2.66 segue - Componenti la famiglia e parenti del conduttore con attività lavorativa esercitata esclusivamente o prevalentemente presso l'azienda o fuori l'azienda per settore di attività economica, classe di superficie agricola utilizzata (SAU) e forma di conduzione

CLASSI DI SAU FORME DI CONDUZIONE	PREVALENTEMENTE FUORI L'AZIENDA					Totale
	In agricoltura	Nell'industria	Nel commercio, pubblici esercizi e alberghi	Nei servizi (esclusa la Pubblica Ammin.)	Nella Pubblica Ammin.	
ALTRI FAMILIARI CHE LAVORANO IN AZIENDA						
CLASSI DI SAU (in ettari)						
Senza superficie	-	-	-	-	-	-
Meno di 1 ettaro	1	22	6	4	4	37
1 -- 2	2	26	2	6	-	36
2 -- 3	5	21	-	1	-	27
3 -- 5	1	23	3	3	4	34
5 -- 10	2	14	4	3	3	26
10 -- 20	2	7	1	1	-	11
20 -- 30	-	2	-	1	-	3
30 -- 50	1	1	-	-	-	2
50 -- 100	-	4	-	-	-	4
100 ed oltre	-	3	-	-	-	3
TOTALE	14	123	16	19	11	183
FORME DI CONDUZIONE						
Conduzione diretta del coltivatore	14	123	16	19	11	183
Con solo manodopera familiare	14	122	16	19	11	182
Con manodopera familiare prevalente	-	-	-	-	-	-
Con manodopera extrafamiliare prevalente	-	1	-	-	-	1
Conduzione con salariati	-	-	-	-	-	-
TOTALE	14	123	16	19	11	183
PARENTI						
CLASSI DI SAU (in ettari)						
Senza superficie	-	-	-	-	-	-
Meno di 1 ettaro	1	14	2	4	1	22
1 -- 2	6	10	2	3	1	22
2 -- 3	1	12	5	1	-	19
3 -- 5	1	13	3	1	-	18
5 -- 10	4	1	1	1	-	7
10 -- 20	1	1	2	-	-	4
20 -- 30	2	-	-	2	1	5
30 -- 50	-	3	1	1	-	5
50 -- 100	-	-	-	-	-	-
100 ed oltre	-	-	-	-	-	-
TOTALE	16	54	16	13	3	102
FORME DI CONDUZIONE						
Conduzione diretta del coltivatore	16	54	16	13	3	102
Con solo manodopera familiare	14	54	16	13	3	100
Con manodopera familiare prevalente	-	-	-	-	-	-
Con manodopera extrafamiliare prevalente	2	-	-	-	-	2
Conduzione con salariati	-	-	-	-	-	-
TOTALE	16	54	16	13	3	102

Tavola 2.67 - Capi azienda per classe di superficie totale, titolo di studio e sesso

CLASSI DI SUPERFICIE TOTALE TITOLI DI STUDIO	CAPI AZIENDA				
	Conduttore	Coniuge	Familiare	Parente	Altra persona
TOTALE					
CLASSI DI SUPERFICIE TOTALE					
Senza superficie	6	-	-	-	-
Meno di 1 ettaro	119	2	-	1	-
1 -- 2	207	1	3	2	4
2 -- 3	141	1	1	-	3
3 -- 5	210	2	2	2	2
5 -- 10	214	4	2	-	3
10 -- 20	138	3	1	-	4
20 -- 30	54	1	1	-	3
30 -- 50	44	-	1	-	2
50 -- 100	33	-	-	-	3
100 ed oltre	19	-	1	-	1
TOTALE	1.185	14	12	5	25
TITOLI DI STUDIO					
Conseguito in scuole ad indirizzo agrario	37	-	1	-	3
<i>Laurea o diploma universitario</i>	9	-	-	-	1
<i>Diploma di scuola media superiore</i>	28	-	1	-	2
Conseguito in altri tipi di scuole	1.120	14	11	5	22
<i>Laurea o diploma universitario</i>	14	-	-	-	1
<i>Diploma di scuola media superiore</i>	146	2	2	-	5
<i>Licenza di scuola media inferiore</i>	375	2	5	3	9
<i>Licenza di scuola elementare</i>	585	10	4	2	7
Capi azienda privi di titolo di studio	28	-	-	-	-
TOTALE	1.185	14	12	5	25
Capi azienda che frequentano o hanno frequentato corsi professionali	221	1	3	-	7
MASCHI					
CLASSI DI SUPERFICIE TOTALE					
Senza superficie	4	-	-	-	-
Meno di 1 ettaro	90	1	-	1	-
1 -- 2	148	1	2	2	4
2 -- 3	100	1	1	-	2
3 -- 5	149	2	2	2	2
5 -- 10	149	4	2	-	3
10 -- 20	98	3	1	-	3
20 -- 30	46	1	1	-	3
30 -- 50	42	-	1	-	2
50 -- 100	30	-	-	-	2
100 ed oltre	18	-	1	-	1
TOTALE	874	13	11	5	22
TITOLI DI STUDIO					
Conseguito in scuole ad indirizzo agrario	28	-	1	-	3
<i>Laurea o diploma universitario</i>	7	-	-	-	1
<i>Diploma di scuola media superiore</i>	21	-	1	-	2
Conseguito in altri tipi di scuole	829	13	10	5	19
<i>Laurea o diploma universitario</i>	12	-	-	-	1
<i>Diploma di scuola media superiore</i>	107	1	2	-	5
<i>Licenza di scuola media inferiore</i>	274	2	5	3	6
<i>Licenza di scuola elementare</i>	436	10	3	2	7
Capi azienda privi di titolo di studio	17	-	-	-	-
TOTALE	874	13	11	5	22
Capi azienda che frequentano o hanno frequentato corsi professionali	190	1	3	-	6

Tavola 2.67 segue - Capi azienda per classe di superficie totale, titolo di studio e sesso

CLASSI DI SUPERFICIE TOTALE TITOLI DI STUDIO	CAPI AZIENDA				
	Conduttore	Coniuge	Familiare	Parente	Altra persona
FEMMINE					
CLASSI DI SUPERFICIE TOTALE					
Senza superficie	2	-	-	-	-
Meno di 1 ettaro	29	1	-	-	-
1 -- 2	59	-	1	-	-
2 -- 3	41	-	-	-	1
3 -- 5	61	-	-	-	-
5 -- 10	65	-	-	-	-
10 -- 20	40	-	-	-	1
20 -- 30	8	-	-	-	-
30 -- 50	2	-	-	-	-
50 -- 100	3	-	-	-	1
100 ed oltre	1	-	-	-	-
TOTALE	311	1	1	-	3
TITOLI DI STUDIO					
Conseguito in scuole ad indirizzo agrario	9	-	-	-	-
<i>Laurea o diploma universitario</i>	2	-	-	-	-
<i>Diploma di scuola media superiore</i>	7	-	-	-	-
Conseguito in altri tipi di scuole	291	1	1	-	3
<i>Laurea o diploma universitario</i>	2	-	-	-	-
<i>Diploma di scuola media superiore</i>	39	1	-	-	-
<i>Licenza di scuola media inferiore</i>	101	-	-	-	3
<i>Licenza di scuola elementare</i>	149	-	1	-	-
<i>Capi azienda privi di titolo di studio</i>	11	-	-	-	-
TOTALE	311	1	1	-	3
Capi azienda che frequentano o hanno frequentato corsi professionali	31	-	-	-	1

Tavola 2.68 - Giornate di lavoro dei capi azienda per classe di superficie totale, titolo di studio e sesso

CLASSI DI SUPERFICIE TOTALE TITOLI DI STUDIO	CAPI AZIENDA				
	Conduttore	Coniuge	Familiare	Parente	Altra persona
TOTALE					
CLASSI DI SUPERFICIE TOTALE					
Senza superficie	768	-	-	-	-
Meno di 1 ettaro	21.995	130	-	150	-
1 -- 2	42.932	365	330	150	618
2 -- 3	28.959	273	120	-	458
3 -- 5	52.137	278	350	237	322
5 -- 10	51.380	1.135	200	-	330
10 -- 20	37.849	568	92	-	581
20 -- 30	17.056	150	300	-	550
30 -- 50	13.550	-	360	-	296
50 -- 100	9.771	-	-	-	372
100 ed oltre	6.430	-	340	-	10
TOTALE	282.827	2.899	2.092	537	3.537
TITOLI DI STUDIO					
Conseguito in scuole ad indirizzo agrario	9.465	-	340	-	300
<i>Laurea o diploma universitario</i>	2.280	-	-	-	50
<i>Diploma di scuola media superiore</i>	7.185	-	340	-	250
Conseguito in altri tipi di scuole	266.952	2.899	1.752	537	3.237
<i>Laurea o diploma universitario</i>	2.735	-	-	-	10
<i>Diploma di scuola media superiore</i>	31.155	54	212	-	937
<i>Licenza di scuola media inferiore</i>	93.732	203	980	300	1.644
<i>Licenza di scuola elementare</i>	139.330	2.642	560	237	646
Capi azienda privi di titolo di studio	6.410	-	-	-	-
TOTALE	282.827	2.899	2.092	537	3.537
MASCHI					
CLASSI DI SUPERFICIE TOTALE					
Senza superficie	558	-	-	-	-
Meno di 1 ettaro	16.958	80	-	150	-
1 -- 2	29.456	365	320	150	618
2 -- 3	20.055	273	120	-	308
3 -- 5	37.003	278	350	237	322
5 -- 10	36.501	1.135	200	-	330
10 -- 20	28.485	568	92	-	295
20 -- 30	15.155	150	300	-	550
30 -- 50	12.855	-	360	-	296
50 -- 100	8.906	-	-	-	60
100 ed oltre	6.065	-	340	-	10
TOTALE	211.997	2.849	2.082	537	2.789
TITOLI DI STUDIO					
Conseguito in scuole ad indirizzo agrario	6.870	-	340	-	300
<i>Laurea o diploma universitario</i>	1.770	-	-	-	50
<i>Diploma di scuola media superiore</i>	5.100	-	340	-	250
Conseguito in altri tipi di scuole	201.737	2.849	1.742	537	2.489
<i>Laurea o diploma universitario</i>	2.405	-	-	-	10
<i>Diploma di scuola media superiore</i>	23.576	4	212	-	937
<i>Licenza di scuola media inferiore</i>	70.447	203	980	300	896
<i>Licenza di scuola elementare</i>	105.309	2.642	550	237	646
Capi azienda privi di titolo di studio	3.390	-	-	-	-
TOTALE	211.997	2.849	2.082	537	2.789

Tavola 2.68 segue - Giornate di lavoro dei capi azienda per classe di superficie totale, titolo di studio e sesso

CLASSI DI SUPERFICIE TOTALE TITOLI DI STUDIO	CAPI AZIENDA				
	Conduttore	Coniuge	Familiare	Parente	Altra persona
FEMMINE					
CLASSI DI SUPERFICIE TOTALE					
Senza superficie	210	-	-	-	-
Meno di 1 ettaro	5.037	50	-	-	-
1 -- 2	13.476	-	10	-	-
2 -- 3	8.904	-	-	-	150
3 -- 5	15.134	-	-	-	-
5 -- 10	14.879	-	-	-	-
10 -- 20	9.364	-	-	-	286
20 -- 30	1.901	-	-	-	-
30 -- 50	695	-	-	-	-
50 -- 100	865	-	-	-	312
100 ed oltre	365	-	-	-	-
TOTALE	70.830	50	10	-	748
TITOLI DI STUDIO					
Conseguito in scuole ad indirizzo agrario	2.595	-	-	-	-
<i>Laurea o diploma universitario</i>	510	-	-	-	-
<i>Diploma di scuola media superiore</i>	2.085	-	-	-	-
Conseguito in altri tipi di scuole	65.215	50	10	-	748
<i>Laurea o diploma universitario</i>	330	-	-	-	-
<i>Diploma di scuola media superiore</i>	7.579	50	-	-	-
<i>Licenza di scuola media inferiore</i>	23.285	-	-	-	748
<i>Licenza di scuola elementare</i>	34.021	-	10	-	-
Capi azienda privi di titolo di studio	3.020	-	-	-	-
TOTALE	70.830	50	10	-	748

Tavola 2.69 - Capi azienda per classe di età (in anni compiuti), classe di giornate di lavoro e sesso

CLASSI DI ETÀ' CLASSI DI GIORNATE DI LAVORO	CAPI AZIENDA				
	Conduttore	Coniuge	Familiare	Parente	Altra persona
TOTALE					
CLASSI DI ETÀ'					
Meno di 20	6	-	1	-	-
20 -- 24	13	-	-	-	-
25 -- 29	46	-	2	-	2
30 -- 34	67	-	-	1	5
35 -- 39	104	1	4	1	3
40 -- 44	119	3	1	1	2
45 -- 49	104	2	1	1	4
50 -- 54	139	1	-	-	4
55 -- 59	128	-	1	-	2
60 -- 64	151	4	-	1	2
65 ed oltre	308	3	2	-	1
TOTALE	1.185	14	12	5	25
CLASSI DI GIORNATE DI LAVORO					
Meno di 10	13	1	-	-	1
10 -- 20	39	-	1	-	10
20 -- 30	15	-	-	-	-
30 -- 50	41	-	-	1	-
50 -- 100	112	3	1	-	2
100 -- 200	221	3	6	4	1
200 -- 250	83	1	1	-	2
250 -- 300	65	2	-	-	5
300 ed oltre	596	4	3	-	4
TOTALE	1.185	14	12	5	25
MASCHI					
CLASSI DI ETÀ'					
Meno di 20	6	-	-	-	-
20 -- 24	9	-	-	-	-
25 -- 29	37	-	2	-	2
30 -- 34	47	-	-	1	2
35 -- 39	79	-	4	1	3
40 -- 44	76	3	1	1	2
45 -- 49	74	2	1	1	4
50 -- 54	99	1	-	-	4
55 -- 59	83	-	1	-	2
60 -- 64	116	4	-	1	2
65 ed oltre	248	3	2	-	1
TOTALE	874	13	11	5	22
CLASSI DI GIORNATE DI LAVORO					
Meno di 10	8	1	-	-	1
10 -- 20	24	-	-	-	10
20 -- 30	9	-	-	-	-
30 -- 50	32	-	-	1	-
50 -- 100	82	2	1	-	2
100 -- 200	157	3	6	4	-
200 -- 250	55	1	1	-	2
250 -- 300	53	2	-	-	4
300 ed oltre	454	4	3	-	3
TOTALE	874	13	11	5	22

Tavola 2.69 segue - Capi azienda per classe di età (in anni compiuti), classe di giornate di lavoro e sesso

CLASSI DI ETÀ' CLASSI DI GIORNATE DI LAVORO	CAPI AZIENDA				
	Conduttore	Coniuge	Familiare	Parente	Altra persona
FEMMINE					
CLASSI DI ETÀ'					
Meno di 20	-	-	1	-	-
20 -- 24	4	-	-	-	-
25 -- 29	9	-	-	-	-
30 -- 34	20	-	-	-	3
35 -- 39	25	1	-	-	-
40 -- 44	43	-	-	-	-
45 -- 49	30	-	-	-	-
50 -- 54	40	-	-	-	-
55 -- 59	45	-	-	-	-
60 -- 64	35	-	-	-	-
65 ed oltre	60	-	-	-	-
TOTALE	311	1	1	-	3
CLASSI DI GIORNATE DI LAVORO					
Meno di 10	5	-	-	-	-
10 -- 20	15	-	1	-	-
20 -- 30	6	-	-	-	-
30 -- 50	9	-	-	-	-
50 -- 100	30	1	-	-	-
100 -- 200	64	-	-	-	1
200 -- 250	28	-	-	-	-
250 -- 300	12	-	-	-	1
300 ed oltre	142	-	-	-	1
TOTALE	311	1	1	-	3

Tavola 2.70 - Giornate di lavoro dei capi azienda per classe di età (in anni compiuti), classe di giornate di lavoro e sesso

CLASSI DI ETÀ' CLASSI DI GIORNATE DI LAVORO	CAPI AZIENDA				
	Conduttore	Coniuge	Familiare	Parente	Altra persona
TOTALE					
CLASSI DI ETÀ'					
Meno di 20	1.496	-	10	-	-
20 -- 24	2.975	-	-	-	-
25 -- 29	12.137	-	320	-	528
30 -- 34	18.009	-	-	137	1.078
35 -- 39	27.057	50	900	30	318
40 -- 44	30.982	197	92	150	296
45 -- 49	26.276	315	170	120	642
50 -- 54	33.021	150	-	-	560
55 -- 59	30.749	-	300	-	20
60 -- 64	36.651	1.369	-	100	15
65 ed oltre	63.474	818	300	-	80
TOTALE	282.827	2.899	2.092	537	3.537
CLASSI DI GIORNATE DI LAVORO					
Meno di 10	54	4	-	-	5
10 -- 20	420	-	10	-	100
20 -- 30	315	-	-	-	-
30 -- 50	1.454	-	-	30	-
50 -- 100	7.717	220	92	-	130
100 -- 200	31.077	443	790	507	150
200 -- 250	17.337	225	200	-	480
250 -- 300	17.225	547	-	-	1.438
300 ed oltre	207.228	1.460	1.000	-	1.234
TOTALE	282.827	2.899	2.092	537	3.537
MASCHI					
CLASSI DI ETÀ'					
Meno di 20	1.496	-	-	-	-
20 -- 24	1.835	-	-	-	-
25 -- 29	10.012	-	320	-	528
30 -- 34	12.875	-	-	137	330
35 -- 39	21.442	-	900	30	318
40 -- 44	20.231	197	92	150	296
45 -- 49	19.539	315	170	120	642
50 -- 54	22.716	150	-	-	560
55 -- 59	20.122	-	300	-	20
60 -- 64	28.846	1.369	-	100	15
65 ed oltre	52.883	818	300	-	80
TOTALE	211.997	2.849	2.082	537	2.789
CLASSI DI GIORNATE DI LAVORO					
Meno di 10	35	4	-	-	5
10 -- 20	265	-	-	-	100
20 -- 30	190	-	-	-	-
30 -- 50	1.123	-	-	30	-
50 -- 100	5.529	170	92	-	130
100 -- 200	21.978	443	790	507	-
200 -- 250	11.504	225	200	-	480
250 -- 300	14.005	547	-	-	1.152
300 ed oltre	157.368	1.460	1.000	-	922
TOTALE	211.997	2.849	2.082	537	2.789

Tavola 2.70 segue - Giornate di lavoro dei capi azienda per classe di età (in anni compiuti), classe di giornate di lavoro e sesso

CLASSI DI ETA' CLASSI DI GIORNATE DI LAVORO	CAPI AZIENDA				
	Conduttore	Coniuge	Familiare	Parente	Altra persona
FEMMINE					
CLASSI DI ETA'					
Meno di 20	-	-	10	-	-
20 -- 24	1.140	-	-	-	-
25 -- 29	2.125	-	-	-	-
30 -- 34	5.134	-	-	-	748
35 -- 39	5.615	50	-	-	-
40 -- 44	10.751	-	-	-	-
45 -- 49	6.737	-	-	-	-
50 -- 54	10.305	-	-	-	-
55 -- 59	10.627	-	-	-	-
60 -- 64	7.805	-	-	-	-
65 ed oltre	10.591	-	-	-	-
TOTALE	70.830	50	10	-	748
CLASSI DI GIORNATE DI LAVORO					
Meno di 10	19	-	-	-	-
10 -- 20	155	-	10	-	-
20 -- 30	125	-	-	-	-
30 -- 50	331	-	-	-	-
50 -- 100	2.188	50	-	-	-
100 -- 200	9.099	-	-	-	150
200 -- 250	5.833	-	-	-	-
250 -- 300	3.220	-	-	-	286
300 ed oltre	49.860	-	-	-	312
TOTALE	70.830	50	10	-	748

Tavola 2.71 - Aziende interessate al contoterzismo e relativo numero di giornate di lavoro secondo l'utilizzazione dei mezzi meccanici per classe di superficie totale e classe di superficie agricola utilizzata (SAU)

CLASSI DI SUPERFICIE TOTALE CLASSI DI SAU	AZIENDE CHE UTILIZZANO MEZZI MECCANICI						
	IN ALTRE AZIENDE AGRICOLE			IN AZIENDA E FORNITI DA			
	Totale	Di proprietà solo dell'azienda	In comproprietà	Totale	Altre aziende agricole	Organismi associativi	Imprese di esercizio e noleggio
AZIENDE							
CLASSI DI SUPERFICIE TOTALE (in ettari)							
Senza superficie	-	-	-	-	-	-	-
Meno di 1 ettaro	3	3	-	15	11	-	4
1 -- 2	1	1	-	12	10	2	-
2 -- 3	2	1	1	4	4	-	-
3 -- 5	1	1	-	12	10	1	1
5 -- 10	1	1	-	3	2	-	1
10 -- 20	5	5	-	5	4	1	-
20 -- 30	1	1	-	5	4	-	1
30 -- 50	5	5	-	2	1	-	1
50 -- 100	4	4	-	1	1	-	-
100 ed oltre	-	-	-	1	1	-	-
TOTALE	23	22	1	60	48	4	8
CLASSI DI SAU (in ettari)							
Senza superficie	-	-	-	-	-	-	-
Meno di 1 ettaro	3	3	-	20	16	-	4
1 -- 2	3	2	1	11	8	3	-
2 -- 3	1	1	-	6	6	-	-
3 -- 5	1	1	-	6	5	-	1
5 -- 10	1	1	-	7	5	1	1
10 -- 20	5	5	-	2	2	-	-
20 -- 30	2	2	-	4	3	-	1
30 -- 50	4	4	-	2	1	-	1
50 -- 100	3	3	-	1	1	-	-
100 ed oltre	-	-	-	1	1	-	-
TOTALE	23	22	1	60	48	4	8
GIORNATE DI LAVORO EFFETTUATE							
CLASSI DI SUPERFICIE TOTALE (in ettari)							
Senza superficie	-	-	-	-	-	-	-
Meno di 1 ettaro	28	28	-	55	28	-	27
1 -- 2	10	10	-	45	31	14	-
2 -- 3	3	2	1	14	14	-	-
3 -- 5	1	1	-	42	32	3	7
5 -- 10	130	130	-	6	3	-	3
10 -- 20	381	381	-	17	14	3	-
20 -- 30	20	20	-	61	57	-	4
30 -- 50	381	381	-	11	4	-	7
50 -- 100	122	122	-	14	14	-	-
100 ed oltre	-	-	-	10	10	-	-
TOTALE	1.076	1.075	1	275	207	20	48
CLASSI DI SAU (in ettari)							
Senza superficie	-	-	-	-	-	-	-
Meno di 1 ettaro	28	28	-	71	44	-	27
1 -- 2	13	12	1	41	24	17	-
2 -- 3	1	1	-	16	16	-	-
3 -- 5	130	130	-	28	21	-	7
5 -- 10	10	10	-	22	16	3	3
10 -- 20	471	471	-	51	51	-	-
20 -- 30	120	120	-	11	7	-	4
30 -- 50	271	271	-	11	4	-	7
50 -- 100	32	32	-	14	14	-	-
100 ed oltre	-	-	-	10	10	-	-
TOTALE	1.076	1.075	1	275	207	20	48

Tavola 2.72 - Aziende interessate al contoterzismo e relativo numero di giornate di lavoro secondo l'utilizzazione dei mezzi meccanici per forma di conduzione e zona altimetrica

FORME DI CONDUZIONE ZONE ALTIMETRICHE	AZIENDE CHE UTILIZZANO MEZZI MECCANICI						
	IN ALTRE AZIENDE AGRICOLE			IN AZIENDA E FORNITI DA			
	Totale	Di proprietà solo dell'azienda	In comproprietà	Totale	Altre aziende agricole	Organismi associativi	Imprese di esercizio e noleggio
AZIENDE							
FORME DI CONDUZIONE							
Conduzione diretta del coltivatore	21	20	1	58	47	3	8
<i>Con solo manodopera familiare</i>	20	19	1	55	44	3	8
<i>Con manodopera familiare prevalente</i>	1	1	-	2	2	-	-
<i>Con manodopera extrafamiliare prevalente</i>	-	-	-	1	1	-	-
Conduzione con salariati	2	2	-	2	1	1	-
Conduzione a colonia parziaria appoderata	-	-	-	-	-	-	-
TOTALE	23	22	1	60	48	4	8
ZONE ALTIMETRICHE							
Montagna	3	2	1	4	2	1	1
Collina	20	20	-	56	46	3	7
Pianura	-	-	-	-	-	-	-
TOTALE	23	22	1	60	48	4	8
GIORNATE DI LAVORO EFFETTUATE							
FORME DI CONDUZIONE							
Conduzione diretta del coltivatore	975	974	1	271	206	17	48
<i>Con solo manodopera familiare</i>	885	884	1	244	179	17	48
<i>Con manodopera familiare prevalente</i>	90	90	-	22	22	-	-
<i>Con manodopera extrafamiliare prevalente</i>	-	-	-	5	5	-	-
Conduzione con salariati	101	101	-	4	1	3	-
Conduzione a colonia parziaria appoderata	-	-	-	-	-	-	-
TOTALE	1.076	1.075	1	275	207	20	48
ZONE ALTIMETRICHE							
Montagna	102	101	1	27	17	7	3
Collina	974	974	-	248	190	13	45
Pianura	-	-	-	-	-	-	-
TOTALE	1.076	1.075	1	275	207	20	48

Tavola 2.73 - Aziende che utilizzano mezzi meccanici in altre aziende agricole e relative giornate di lavoro per classe di giornate di lavoro effettuate in altre aziende, classe di superficie agricola utilizzata (SAU) e classe di giornate di lavoro aziendale

CLASSI DI SAU	CLASSI DI GIORNATE DI LAVORO EFFETTUATE IN ALTRE AZIENDE								Totale
CLASSI DI GIORNATE DI LAVORO AZIENDALE	1 -- 2	3 -- 4	5 -- 9	10 -- 14	15 -- 19	20 -- 29	30 -- 49	50 ed oltre	
AZIENDE									
CLASSI DI SAU (in ettari)									
Meno di 1 ettaro	-	2	-	-	-	1	-	-	3
1 -- 2	2	-	-	1	-	-	-	-	3
2 -- 3	1	-	-	-	-	-	-	-	1
3 -- 5	-	-	-	-	-	-	-	1	1
5 -- 10	-	-	-	1	-	-	-	-	1
10 -- 20	1	-	-	-	-	1	-	3	5
20 -- 30	-	-	-	-	-	1	-	1	2
30 -- 50	1	-	-	-	-	-	1	2	4
50 -- 100	-	-	-	3	-	-	-	-	3
TOTALE	5	2	-	5	-	3	1	7	23
CLASSI DI GIORNATE DI LAVORO AZIENDALE									
Meno di 50	1	2	-	-	-	-	-	-	3
50 -- 100	1	-	-	-	-	-	-	-	1
100 -- 200	1	-	-	-	-	-	-	1	2
200 -- 300	-	-	-	-	-	-	-	-	-
300 -- 500	1	-	-	2	-	3	-	1	7
500 -- 1000	1	-	-	3	-	-	1	3	8
1000 -- 2500	-	-	-	-	-	-	-	2	2
2500 ed oltre	-	-	-	-	-	-	-	-	-
TOTALE	5	2	-	5	-	3	1	7	23
GIORNATE DI LAVORO EFFETTUATE IN ALTRE AZIENDE									
CLASSI DI SAU (in ettari)									
Meno di 1 ettaro	-	8	-	-	-	20	-	-	28
1 -- 2	3	-	-	10	-	-	-	-	13
2 -- 3	1	-	-	-	-	-	-	-	1
3 -- 5	-	-	-	-	-	-	-	130	130
5 -- 10	-	-	-	10	-	-	-	-	10
10 -- 20	1	-	-	-	-	20	-	450	471
20 -- 30	-	-	-	-	-	20	-	100	120
30 -- 50	1	-	-	-	-	-	30	240	271
50 -- 100	-	-	-	32	-	-	-	-	32
TOTALE	6	8	-	52	-	60	30	920	1.076
CLASSI DI GIORNATE DI LAVORO AZIENDALE									
Meno di 50	1	8	-	-	-	-	-	-	9
50 -- 100	1	-	-	-	-	-	-	-	1
100 -- 200	2	-	-	-	-	-	-	150	152
200 -- 300	-	-	-	-	-	-	-	-	-
300 -- 500	1	-	-	20	-	60	-	150	231
500 -- 1000	1	-	-	32	-	-	30	320	383
1000 -- 2500	-	-	-	-	-	-	-	300	300
2500 ed oltre	-	-	-	-	-	-	-	-	-
TOTALE	6	8	-	52	-	60	30	920	1.076

Tavola 2.74 - Aziende che utilizzano mezzi meccanici in altre aziende agricole e relative giornate di lavoro per classe di giornate di lavoro effettuate in altre aziende, forma di conduzione e zona altimetrica

FORME DI CONDUZIONE ZONE ALTIMETRICHE	CLASSI DI GIORNATE DI LAVORO EFFETTUATE IN ALTRE AZIENDE								Totale
	1 -- 2	3 -- 4	5 -- 9	10 -- 14	15 -- 19	20 -- 29	30 -- 49	50 ed oltre	
AZIENDE									
FORME DI CONDUZIONE									
Conduzione diretta del coltivatore	4	2	-	5	-	3	1	6	21
<i>Con solo manodopera familiare</i>	4	2	-	5	-	3	1	5	20
<i>Con manodopera familiare prevalente</i>	-	-	-	-	-	-	-	1	1
Conduzione con salariati	1	-	-	-	-	-	-	1	2
TOTALE	5	2	-	5	-	3	1	7	23
ZONE ALTIMETRICHE									
Montagna	2	-	-	-	-	-	-	1	3
Collina	3	2	-	5	-	3	1	6	20
Pianura	-	-	-	-	-	-	-	-	-
TOTALE	5	2	-	5	-	3	1	7	23
GIORNATE DI LAVORO EFFETTUATE IN ALTRE AZIENDE									
FORME DI CONDUZIONE									
Conduzione diretta del coltivatore	5	8	-	52	-	60	30	820	975
<i>Con solo manodopera familiare</i>	5	8	-	52	-	60	30	730	885
<i>Con manodopera familiare prevalente</i>	-	-	-	-	-	-	-	90	90
Conduzione con salariati	1	-	-	-	-	-	-	100	101
TOTALE	6	8	-	52	-	60	30	920	1.076
ZONE ALTIMETRICHE									
Montagna	2	-	-	-	-	-	-	100	102
Collina	4	8	-	52	-	60	30	820	974
Pianura	-	-	-	-	-	-	-	-	-
TOTALE	6	8	-	52	-	60	30	920	1.076

Tavola 2.75 - Aziende che utilizzano mezzi meccanici extraziendali e relative giornate di lavoro extraziendale, per classe di giornate di lavoro extraziendale, classe di superficie agricola utilizzata (SAU) e classe di giornate di lavoro aziendale

CLASSI DI SAU CLASSI DI GIORNATE DI LAVORO AZIENDALE	CLASSI DI GIORNATE DI LAVORO EXTRAZIENDALI								Totale
	1 -- 2	3 -- 4	5 -- 9	10 -- 14	15 -- 19	20 -- 29	30 -- 49	50 ed oltre	
AZIENDE									
CLASSI DI SAU (in ettari)									
Meno di 1 ettaro	8	4	7	1	-	-	-	-	20
1 -- 2	5	3	3	-	-	-	-	-	11
2 -- 3	3	2	1	-	-	-	-	-	6
3 -- 5	2	2	1	1	-	-	-	-	6
5 -- 10	4	2	-	1	-	-	-	-	7
10 -- 20	1	-	-	-	-	-	-	1	2
20 -- 30	2	2	-	-	-	-	-	-	4
30 -- 50	-	1	1	-	-	-	-	-	2
50 -- 100	-	-	-	1	-	-	-	-	1
100 ed oltre	-	-	-	1	-	-	-	-	1
TOTALE	25	16	13	5	-	-	-	1	60
CLASSI DI GIORNATE DI LAVORO AZIENDALE									
Meno di 50	4	6	4	-	-	-	-	1	15
50 -- 100	5	2	1	-	-	-	-	-	8
100 -- 200	4	3	1	-	-	-	-	-	8
200 -- 300	2	2	2	-	-	-	-	-	6
300 -- 500	5	2	3	3	-	-	-	-	13
500 -- 1000	4	-	-	-	-	-	-	-	4
1000 -- 2500	1	1	2	2	-	-	-	-	6
2500 ed oltre	-	-	-	-	-	-	-	-	-
TOTALE	25	16	13	5	-	-	-	1	60
GIORNATE DI LAVORO EXTRAZIENDALE									
CLASSI DI SAU (in ettari)									
Meno di 1 ettaro	9	13	39	10	-	-	-	-	71
1 -- 2	10	10	21	-	-	-	-	-	41
2 -- 3	4	7	5	-	-	-	-	-	16
3 -- 5	2	7	7	12	-	-	-	-	28
5 -- 10	6	6	-	10	-	-	-	-	22
10 -- 20	1	-	-	-	-	-	-	50	51
20 -- 30	4	7	-	-	-	-	-	-	11
30 -- 50	-	4	7	-	-	-	-	-	11
50 -- 100	-	-	-	14	-	-	-	-	14
100 ed oltre	-	-	-	10	-	-	-	-	10
TOTALE	36	54	79	56	-	-	-	50	275
CLASSI DI GIORNATE DI LAVORO AZIENDALE									
Meno di 50	5	21	24	-	-	-	-	50	100
50 -- 100	6	7	7	-	-	-	-	-	20
100 -- 200	5	9	5	-	-	-	-	-	19
200 -- 300	4	8	12	-	-	-	-	-	24
300 -- 500	9	6	19	34	-	-	-	-	68
500 -- 1000	5	-	-	-	-	-	-	-	5
1000 -- 2500	2	3	12	22	-	-	-	-	39
2500 ed oltre	-	-	-	-	-	-	-	-	-
TOTALE	36	54	79	56	-	-	-	50	275

Tavola. 2.76 - Aziende che utilizzano mezzi meccanici extraziendali e relative giornate di lavoro extraziendale per classe di giornate di lavoro extraziendale, forma di conduzione e zona altimetrica

FORME DI CONDUZIONE ZONE ALTIMETRICHE	CLASSI DI GIORNATE DI LAVORO EXTRAZIENDALE								Totale
	1 -- 2	3 -- 4	5 -- 9	10 -- 14	15 -- 19	20 -- 29	30 -- 49	50 ed oltre	
AZIENDE									
FORME DI CONDUZIONE									
Conduzione diretta del coltivatore	24	15	13	5	-	-	-	1	58
Con solo manodopera familiare	24	15	12	3	-	-	-	1	55
Con manodopera familiare prevalente	-	-	-	2	-	-	-	-	2
Con manodopera extrafamiliare prevalente	-	-	1	-	-	-	-	-	1
Conduzione con salariati	1	1	-	-	-	-	-	-	2
TOTALE	25	16	13	5	-	-	-	1	60
ZONE ALTIMETRICHE									
Montagna	-	1	2	1	-	-	-	-	4
Collina	25	15	11	4	-	-	-	1	56
Pianura	-	-	-	-	-	-	-	-	-
TOTALE	25	16	13	5	-	-	-	1	60
GIORNATE DI LAVORO EXTRAZIENDALE									
FORME DI CONDUZIONE									
Conduzione diretta del coltivatore	35	51	79	56	-	-	-	50	271
Con solo manodopera familiare	35	51	74	34	-	-	-	50	244
Con manodopera familiare prevalente	-	-	-	22	-	-	-	-	22
Con manodopera extrafamiliare prevalente	-	-	5	-	-	-	-	-	5
Conduzione con salariati	1	3	-	-	-	-	-	-	4
TOTALE	36	54	79	56	-	-	-	50	275
ZONE ALTIMETRICHE									
Montagna	-	3	14	10	-	-	-	-	27
Collina	36	51	65	46	-	-	-	50	248
Pianura	-	-	-	-	-	-	-	-	-
TOTALE	36	54	79	56	-	-	-	50	275

Tavola 2.77 - Aziende che utilizzano mezzi meccanici extraziendali e superficie lavorata secondo le principali operazioni effettuate per classe di superficie agricola utilizzata (SAU), forma di conduzione e zona altimetrica (superficie in ettari)

OPERAZIONI EFFETTUATE IN AZIENDA CON MEZZI EXTRAZIENDALI									
CLASSI DI SAU FORME DI CONDUZIONE ZONE ALTIMETRICHE	Totale	Affidamento completo	AFFIDAMENTO PARZIALE						
			Solo aratura	Solo semina	Solo raccolta meccanica	Aratura e semina	Aratura e raccolta meccanica	Semina e raccolta meccanica	Aratura, semina e raccolta meccanica
AZIENDE									
CLASSI DI SAU									
Meno di 1 ettaro	20	10	3	-	-	3	-	-	-
1 -- 2	11	6	2	-	1	1	-	-	-
2 -- 3	6	2	1	-	-	1	-	-	-
3 -- 5	6	1	1	-	2	1	-	-	-
5 -- 10	7	3	1	-	1	-	-	-	-
10 -- 20	2	1	-	-	1	-	-	-	-
20 -- 30	4	-	-	-	3	-	-	-	-
30 -- 50	2	1	-	-	1	-	-	-	-
50 -- 100	1	-	-	-	1	-	-	-	-
100 ed oltre	1	1	-	-	-	-	-	-	-
TOTALE	60	25	8	-	10	6	-	-	-
FORME DI CONDUZIONE									
Conduzione diretta del coltivatore	58	24	8	-	9	6	-	-	-
Con solo manodopera familiare	55	23	6	-	9	6	-	-	-
Con manodopera familiare prevalente	2	-	2	-	-	-	-	-	-
Con manodopera extrafamiliare prevalente	1	1	-	-	-	-	-	-	-
Conduzione con salariati	2	1	-	-	1	-	-	-	-
TOTALE	60	25	8	-	10	6	-	-	-
ZONE ALTIMETRICHE									
Montagna	4	4	-	-	-	-	-	-	-
Collina	56	21	8	-	10	6	-	-	-
Pianura	-	-	-	-	-	-	-	-	-
TOTALE	60	25	8	-	10	6	-	-	-
SUPERFICIE LAVORATA									
CLASSI DI SAU									
Meno di 1 ettaro	14,22	7,72	0,59	-	-	2,36	-	-	-
1 -- 2	12,05	7,32	1,33	-	0,78	1,18	-	-	-
2 -- 3	12,36	4,71	1,48	-	-	1,64	-	-	-
3 -- 5	17,06	4,11	2,70	-	1,80	2,00	-	-	-
5 -- 10	43,02	21,43	3,00	-	1,61	-	-	-	-
10 -- 20	16,49	14,42	-	-	2,07	-	-	-	-
20 -- 30	45,37	-	-	-	38,17	-	-	-	-
30 -- 50	74,49	41,93	-	-	32,56	-	-	-	-
50 -- 100	40,14	-	-	-	40,14	-	-	-	-
100 ed oltre	121,00	121,00	-	-	-	-	-	-	-
TOTALE	396,20	222,64	9,10	-	117,13	7,18	-	-	-
FORME DI CONDUZIONE									
Conduzione diretta del coltivatore	388,36	216,41	9,10	-	115,52	7,18	-	-	-
Con solo manodopera familiare	380,03	213,78	3,40	-	115,52	7,18	-	-	-
Con manodopera familiare prevalente	5,70	-	5,70	-	-	-	-	-	-
Con manodopera extrafamiliare prevalente	2,63	2,63	-	-	-	-	-	-	-
Conduzione con salariati	7,84	6,23	-	-	1,61	-	-	-	-
TOTALE	396,20	222,64	9,10	-	117,13	7,18	-	-	-
ZONE ALTIMETRICHE									
Montagna	128,61	128,61	-	-	-	-	-	-	-
Collina	267,59	94,03	9,10	-	117,13	7,18	-	-	-
Pianura	-	-	-	-	-	-	-	-	-
TOTALE	396,20	222,64	9,10	-	117,13	7,18	-	-	-

Tavola 2.78 - Aziende con attrezzature informatiche per classe di superficie agricola utilizzata (SAU) e forma di conduzione

CLASSI DI SAU FORME DI CONDUZIONE	AZIENDE CON ATTREZZATURE INFORMATICHE						
	Totale	Servizi amministrativi	Gestione coltivazione e/o allevamenti	Altre operazioni	UTILIZZO ABITUALE RETE INTERNET		
					Dispone di un sito proprio	Uso del commercio elettronico per la vendita di prodotti aziendali	Uso del commercio elettronico per l'acquisto di mezzi tecnici
CLASSI DI SAU (in ettari)							
Senza superficie	1	1	-	-	-	-	-
Meno di 1 ettaro	10	6	2	3	1	-	1
1 -- 2	24	19	6	2	3	-	1
2 -- 3	8	7	2	2	-	-	-
3 -- 5	13	11	1	1	-	1	-
5 -- 10	8	6	2	1	2	2	1
10 -- 20	13	10	4	2	-	1	1
20 -- 30	2	1	2	-	1	-	-
30 -- 50	5	3	2	-	-	-	1
50 -- 100	3	1	3	-	1	-	-
100 ed oltre	3	2	2	-	-	-	1
TOTALE	90	67	26	11	8	4	6
FORME DI CONDUZIONE							
Conduzione diretta del coltivatore	76	54	22	11	7	2	4
<i>Con solo manodopera familiare</i>	55	38	15	8	5	1	3
<i>Con manodopera familiare prevalente</i>	13	11	3	1	1	1	1
<i>Con manodopera extrafamiliare prevalente</i>	8	5	4	2	1	-	-
Conduzione con salariati	14	13	4	-	1	2	2
Conduzione a colonia parziaria appoderata	-	-	-	-	-	-	-
TOTALE	90	67	26	11	8	4	6

Capitolo 3 – Dati provinciali (Universo CEE)

Tavola 3.1 - Aziende e relativa superficie totale per classe di superficie totale, forma di conduzione, titolo di possesso dei terreni e zona altimetrica (superficie in ettari) - TOTALE

FORME DI CONDUZIONE TITOLI DI POSSESSO DEI TERRENI	CLASSI DI SUPERFICIE TOTALE								Totale
	Meno di 1	1 -- 2	2 -- 5	5 -- 10	10 -- 20	20 -- 50	50 -- 100	100 ed oltre	
AZIENDE									
Solo in proprietà	72	122	165	81	31	18	5	-	494
Solo in affitto	13	12	36	17	10	10	2	2	102
Solo in uso gratuito	3	8	11	8	4	2	1	-	37
Parte in proprietà e parte in affitto	9	24	75	52	50	39	14	11	274
Parte in proprietà e parte in uso gratuito	10	25	47	41	22	11	2	1	159
Parte in affitto e parte in uso gratuito	-	1	2	2	3	1	-	-	9
Parte in proprietà, parte in affitto e parte in uso gratuito	4	7	3	12	12	12	4	3	57
Con solo manodopera familiare	111	199	339	213	132	93	28	17	1.132
Solo in proprietà	5	6	6	2	3	1	-	-	23
Solo in affitto	-	-	-	-	1	1	-	-	2
Solo in uso gratuito	-	-	2	-	-	-	-	-	2
Parte in proprietà e parte in affitto	1	1	1	2	2	-	1	1	9
Parte in proprietà e parte in uso gratuito	-	-	1	-	-	1	-	-	2
Parte in proprietà, parte in affitto e parte in uso gratuito	-	-	-	-	-	-	2	-	2
Con manodopera familiare prevalente	6	7	10	4	6	3	3	1	40
Solo in proprietà	1	2	3	1	-	-	-	-	7
Solo in affitto	-	1	1	-	1	-	-	-	3
Parte in proprietà e parte in affitto	-	1	-	-	-	2	1	-	4
Con manodopera extrafamiliare prevalente	1	4	4	1	1	2	1	-	14
Solo in proprietà	-	5	4	1	5	1	-	-	16
Solo in affitto	-	1	2	-	-	-	1	-	4
Solo in uso gratuito	-	1	-	-	-	1	-	-	2
Parte in proprietà e parte in affitto	-	-	2	4	1	4	2	-	13
Parte in proprietà e parte in uso gratuito	-	-	-	-	1	1	1	-	3
Parte in proprietà, parte in affitto e parte in uso gratuito	-	-	-	-	-	-	-	2	2
Conduzione con salariati	-	7	8	5	7	7	4	2	40
Solo in proprietà	-	-	1	-	-	-	-	-	1
Conduzione a colonia parziaria appoderata	-	-	1	-	-	-	-	-	1
Altra forma di conduzione	-	-	-	-	-	-	-	-	-
Solo in proprietà	78	135	179	85	39	20	5	-	541
Solo in affitto	13	14	39	17	12	11	3	2	111
Solo in uso gratuito	3	9	13	8	4	3	1	-	41
Parte in proprietà e parte in affitto	10	26	78	58	53	45	18	12	300
Parte in proprietà e parte in uso gratuito	10	25	48	41	23	13	3	1	164
Parte in affitto e parte in uso gratuito	-	1	2	2	3	1	-	-	9
Parte in proprietà, parte in affitto e parte in uso gratuito	4	7	3	12	12	12	6	5	61
TOTALE	118	217	362	223	146	105	36	20	1.227

Tavola 3.1 segue - Aziende e relativa superficie totale per classe di superficie totale, forma di conduzione, titolo di possesso dei terreni e zona altimetrica (superficie in ettari) - MONTAGNA

FORME DI CONDUZIONE TITOLI DI POSSESSO DEI TERRENI	CLASSI DI SUPERFICIE TOTALE								Totale
	Meno di 1	1 -- 2	2 -- 5	5 -- 10	10 -- 20	20 -- 50	50 -- 100	100 ed oltre	
AZIENDE									
Solo in proprietà	27	53	80	59	20	9	4	-	252
Solo in affitto	4	3	2	1	2	2	-	1	15
Solo in uso gratuito	1	4	4	4	-	-	1	-	14
Parte in proprietà e parte in affitto	4	13	35	21	10	13	5	8	109
Parte in proprietà e parte in uso gratuito	4	10	23	21	12	7	2	1	80
Parte in affitto e parte in uso gratuito	-	-	1	1	1	-	-	-	3
Parte in proprietà, parte in affitto e parte in uso gratuito	2	4	2	5	7	2	-	3	25
Con solo manodopera familiare	42	87	147	112	52	33	12	13	498
Solo in proprietà	1	2	2	-	1	-	-	-	6
Solo in affitto	-	-	-	-	-	-	-	-	-
Solo in uso gratuito	-	-	-	-	-	-	-	-	-
Parte in proprietà e parte in affitto	-	1	-	-	-	-	-	-	1
Parte in proprietà e parte in uso gratuito	-	-	-	-	-	-	-	-	-
Parte in proprietà, parte in affitto e parte in uso gratuito	-	-	-	-	-	-	1	-	1
Con manodopera familiare prevalente	1	3	2	-	1	-	1	-	8
Solo in proprietà	-	-	-	1	-	-	-	-	1
Solo in affitto	-	-	-	-	-	-	-	-	-
Parte in proprietà e parte in affitto	-	-	-	-	-	-	1	-	1
Con manodopera extrafamiliare prevalente	-	-	-	1	-	-	1	-	2
Solo in proprietà	-	2	-	1	-	-	-	-	3
Solo in affitto	-	-	-	-	-	-	-	-	-
Solo in uso gratuito	-	1	-	-	-	-	-	-	1
Parte in proprietà e parte in affitto	-	-	-	-	-	1	1	-	2
Parte in proprietà e parte in uso gratuito	-	-	-	-	-	1	-	-	1
Parte in proprietà, parte in affitto e parte in uso gratuito	-	-	-	-	-	-	-	1	1
Conduzione con salariati	-	3	-	1	-	2	1	1	8
Solo in proprietà	-	-	1	-	-	-	-	-	1
Conduzione a colonia parziaria appoderata	-	-	1	-	-	-	-	-	1
Altra forma di conduzione	-	-	-	-	-	-	-	-	-
Solo in proprietà	28	57	83	61	21	9	4	-	263
Solo in affitto	4	3	2	1	2	2	-	1	15
Solo in uso gratuito	1	5	4	4	-	-	1	-	15
Parte in proprietà e parte in affitto	4	14	35	21	10	14	7	8	113
Parte in proprietà e parte in uso gratuito	4	10	23	21	12	8	2	1	81
Parte in affitto e parte in uso gratuito	-	-	1	1	1	-	-	-	3
Parte in proprietà, parte in affitto e parte in uso gratuito	2	4	2	5	7	2	1	4	27
TOTALE	43	93	150	114	53	35	15	14	517

Tavola 3.1 segue - Aziende e relativa superficie totale per classe di superficie totale, forma di conduzione, titolo di possesso dei terreni e zona altimetrica (superficie in ettari) - COLLINA

FORME DI CONDUZIONE TITOLI DI POSSESSO DEI TERRENI	CLASSI DI SUPERFICIE TOTALE								Totale
	Meno di 1	1 -- 2	2 -- 5	5 -- 10	10 -- 20	20 -- 50	50 -- 100	100 ed oltre	
AZIENDE									
Solo in proprietà	45	69	85	22	11	9	1	-	242
Solo in affitto	9	9	34	16	8	8	2	1	87
Solo in uso gratuito	2	4	7	4	4	2	-	-	23
Parte in proprietà e parte in affitto	5	11	40	31	40	26	9	3	165
Parte in proprietà e parte in uso gratuito	6	15	24	20	10	4	-	-	79
Parte in affitto e parte in uso gratuito	-	1	1	1	2	1	-	-	6
Parte in proprietà, parte in affitto e parte in uso gratuito	2	3	1	7	5	10	4	-	32
Con solo manodopera familiare	69	112	192	101	80	60	16	4	634
Solo in proprietà	4	4	4	2	2	1	-	-	17
Solo in affitto	-	-	-	-	1	1	-	-	2
Solo in uso gratuito	-	-	2	-	-	-	-	-	2
Parte in proprietà e parte in affitto	1	-	1	2	2	-	1	1	8
Parte in proprietà e parte in uso gratuito	-	-	1	-	-	1	-	-	2
Parte in proprietà, parte in affitto e parte in uso gratuito	-	-	-	-	-	-	1	-	1
Con manodopera familiare prevalente	5	4	8	4	5	3	2	1	32
Solo in proprietà	1	2	3	-	-	-	-	-	6
Solo in affitto	-	1	1	-	1	-	-	-	3
Parte in proprietà e parte in affitto	-	1	-	-	-	2	-	-	3
Con manodopera extrafamiliare prevalente	1	4	4	-	1	2	-	-	12
Solo in proprietà	-	3	4	-	5	1	-	-	13
Solo in affitto	-	1	2	-	-	-	1	-	4
Solo in uso gratuito	-	-	-	-	-	1	-	-	1
Parte in proprietà e parte in affitto	-	-	2	4	1	3	1	-	11
Parte in proprietà e parte in uso gratuito	-	-	-	-	1	-	1	-	2
Parte in proprietà, parte in affitto e parte in uso gratuito	-	-	-	-	-	-	-	1	1
Conduzione con salariati	-	4	8	4	7	5	3	1	32
Solo in proprietà	-	-	-	-	-	-	-	-	-
Conduzione a colonia parziaria appoderata	-	-	-	-	-	-	-	-	-
Altra forma di conduzione	-	-	-	-	-	-	-	-	-
Solo in proprietà	50	78	96	24	18	11	1	-	278
Solo in affitto	9	11	37	16	10	9	3	1	96
Solo in uso gratuito	2	4	9	4	4	3	-	-	26
Parte in proprietà e parte in affitto	6	12	43	37	43	31	11	4	187
Parte in proprietà e parte in uso gratuito	6	15	25	20	11	5	1	-	83
Parte in affitto e parte in uso gratuito	-	1	1	1	2	1	-	-	6
Parte in proprietà, parte in affitto e parte in uso gratuito	2	3	1	7	5	10	5	1	34
TOTALE	75	124	212	109	93	70	21	6	710

Tavola 3.1 segue - Aziende e relativa superficie totale per classe di superficie totale, forma di conduzione, titolo di possesso dei terreni e zona altimetrica (superficie in ettari) - TOTALE

FORME DI CONDUZIONE TITOLI DI POSSESSO DEI TERRENI	CLASSI DI SUPERFICIE TOTALE								Totale
	Meno di 1	1 -- 2	2 -- 5	5 -- 10	10 -- 20	20 -- 50	50 -- 100	100 ed oltre	
SUPERFICIE TOTALE									
Solo in proprietà	42,11	178,18	520,71	563,21	399,38	476,28	279,44	-	2.459,31
Solo in affitto	6,68	16,94	118,53	116,51	143,36	307,93	117,25	210,84	1.038,04
Solo in uso gratuito	1,09	11,34	36,98	61,69	55,66	51,97	50,64	-	269,37
Parte in proprietà e parte in affitto	5,81	38,12	245,74	357,85	719,72	1.255,76	930,23	2.765,81	6.319,04
Parte in proprietà e parte in uso gratuito	6,45	37,09	156,90	280,60	294,26	321,44	126,63	104,35	1.327,72
Parte in affitto e parte in uso gratuito	-	1,25	6,57	16,08	48,09	27,21	-	-	99,20
Parte in proprietà, parte in affitto e parte in uso gratuito	3,00	11,14	9,33	83,37	160,85	368,96	244,47	602,00	1.483,12
Con solo manodopera familiare	65,14	294,06	1.094,76	1.479,31	1.821,32	2.809,55	1.748,66	3.683,00	12.995,80
Solo in proprietà	3,18	8,93	21,63	11,34	51,61	27,57	-	-	124,26
Solo in affitto	-	-	-	-	10,00	35,19	-	-	45,19
Solo in uso gratuito	-	-	6,58	-	-	-	-	-	6,58
Parte in proprietà e parte in affitto	0,51	1,70	4,65	13,70	22,68	-	50,58	200,07	293,89
Parte in proprietà e parte in uso gratuito	-	-	4,55	-	-	46,42	-	-	50,97
Parte in proprietà, parte in affitto e parte in uso gratuito	-	-	-	-	-	-	141,34	-	141,34
Con manodopera familiare prevalente	3,69	10,63	37,41	25,04	84,29	109,18	191,92	200,07	662,23
Solo in proprietà	0,50	2,85	9,22	7,85	-	-	-	-	20,42
Solo in affitto	-	1,25	3,34	-	16,11	-	-	-	20,70
Parte in proprietà e parte in affitto	-	1,10	-	-	-	63,68	50,09	-	114,87
Con manodopera extrafamiliare prevalente	0,50	5,20	12,56	7,85	16,11	63,68	50,09	-	155,99
Solo in proprietà	-	7,76	12,15	6,44	71,95	35,49	-	-	133,79
Solo in affitto	-	1,81	4,55	-	-	-	61,05	-	67,41
Solo in uso gratuito	-	1,10	-	-	-	23,13	-	-	24,23
Parte in proprietà e parte in affitto	-	-	5,89	25,71	18,43	115,51	114,33	-	279,87
Parte in proprietà e parte in uso gratuito	-	-	-	-	17,91	33,00	51,64	-	102,55
Parte in proprietà, parte in affitto e parte in uso gratuito	-	-	-	-	-	-	-	334,29	334,29
Conduzione con salariati	-	10,67	22,59	32,15	108,29	207,13	227,02	334,29	942,14
Solo in proprietà	-	-	2,70	-	-	-	-	-	2,70
Conduzione a colonia parziaria appoderata	-	-	2,70	-	-	-	-	-	2,70
Altra forma di conduzione	-	-	-	-	-	-	-	-	-
Solo in proprietà	45,79	197,72	566,41	588,84	522,94	539,34	279,44	-	2.740,48
Solo in affitto	6,68	20,00	126,42	116,51	169,47	343,12	178,30	210,84	1.171,34
Solo in uso gratuito	1,09	12,44	43,56	61,69	55,66	75,10	50,64	-	300,18
Parte in proprietà e parte in affitto	6,32	40,92	256,28	397,26	760,83	1.434,95	1.145,23	2.965,88	7.007,67
Parte in proprietà e parte in uso gratuito	6,45	37,09	161,45	280,60	312,17	400,86	178,27	104,35	1.481,24
Parte in affitto e parte in uso gratuito	-	1,25	6,57	16,08	48,09	27,21	-	-	99,20
Parte in proprietà, parte in affitto e parte in uso gratuito	3,00	11,14	9,33	83,37	160,85	368,96	385,81	936,29	1.958,75
TOTALE	69,33	320,56	1.170,02	1.544,35	2.030,01	3.189,54	2.217,69	4.217,36	14.758,86

Tavola 3.1 segue - Aziende e relativa superficie totale per classe di superficie totale, forma di conduzione, titolo di possesso dei terreni e zona altimetrica (superficie in ettari) - MONTAGNA

FORME DI CONDUZIONE TITOLI DI POSSESSO DEI TERRENI	CLASSI DI SUPERFICIE TOTALE								Totale
	Meno di 1	1 -- 2	2 -- 5	5 -- 10	10 -- 20	20 -- 50	50 -- 100	100 ed oltre	
SUPERFICIE TOTALE									
Solo in proprietà	17,39	76,33	256,40	406,53	262,20	233,39	220,78	-	1.473,02
Solo in affitto	2,74	4,03	6,22	5,90	24,98	50,67	-	110,83	205,37
Solo in uso gratuito	0,20	4,88	12,43	27,48	-	-	50,64	-	95,63
Parte in proprietà e parte in affitto	2,22	20,56	118,75	132,07	138,64	408,05	335,46	2.362,94	3.518,69
Parte in proprietà e parte in uso gratuito	2,43	13,93	73,69	148,54	160,85	217,54	126,63	104,35	847,96
Parte in affitto e parte in uso gratuito	-	-	3,00	9,68	19,10	-	-	-	31,78
Parte in proprietà, parte in affitto e parte in uso gratuito	1,08	6,95	7,27	31,95	96,60	52,71	-	602,00	798,56
Con solo manodopera familiare	26,06	126,68	477,76	762,15	702,37	962,36	733,51	3.180,12	6.971,01
Solo in proprietà	0,45	3,56	6,58	-	19,96	-	-	-	30,55
Solo in affitto	-	-	-	-	-	-	-	-	-
Solo in uso gratuito	-	-	-	-	-	-	-	-	-
Parte in proprietà e parte in affitto	-	1,70	-	-	-	-	-	-	1,70
Parte in proprietà e parte in uso gratuito	-	-	-	-	-	-	-	-	-
Parte in proprietà, parte in affitto e parte in uso gratuito	-	-	-	-	-	-	71,45	-	71,45
Con manodopera familiare prevalente	0,45	5,26	6,58	-	19,96	-	71,45	-	103,70
Solo in proprietà	-	-	-	7,85	-	-	-	-	7,85
Solo in affitto	-	-	-	-	-	-	-	-	-
Parte in proprietà e parte in affitto	-	-	-	-	-	-	50,09	-	50,09
Con manodopera extrafamiliare prevalente	-	-	-	7,85	-	-	50,09	-	57,94
Solo in proprietà	-	2,96	-	6,44	-	-	-	-	9,40
Solo in affitto	-	-	-	-	-	-	-	-	-
Solo in uso gratuito	-	1,10	-	-	-	-	-	-	1,10
Parte in proprietà e parte in affitto	-	-	-	-	-	26,00	54,00	-	80,00
Parte in proprietà e parte in uso gratuito	-	-	-	-	-	33,00	-	-	33,00
Parte in proprietà, parte in affitto e parte in uso gratuito	-	-	-	-	-	-	-	222,90	222,90
Conduzione con salariati	-	4,06	-	6,44	-	59,00	54,00	222,90	346,40
Solo in proprietà	-	-	2,70	-	-	-	-	-	2,70
Conduzione a colonia parziaria appoderata	-	-	2,70	-	-	-	-	-	2,70
Altra forma di conduzione	-	-	-	-	-	-	-	-	-
Solo in proprietà	17,84	82,85	265,68	420,82	282,16	233,39	220,78	-	1.523,52
Solo in affitto	2,74	4,03	6,22	5,90	24,98	50,67	-	110,83	205,37
Solo in uso gratuito	0,20	5,98	12,43	27,48	-	-	50,64	-	96,73
Parte in proprietà e parte in affitto	2,22	22,26	118,75	132,07	138,64	434,05	439,55	2.362,94	3.650,48
Parte in proprietà e parte in uso gratuito	2,43	13,93	73,69	148,54	160,85	250,54	126,63	104,35	880,96
Parte in affitto e parte in uso gratuito	-	-	3,00	9,68	19,10	-	-	-	31,78
Parte in proprietà, parte in affitto e parte in uso gratuito	1,08	6,95	7,27	31,95	96,60	52,71	71,45	824,90	1.092,91
TOTALE	26,51	136,00	487,04	776,44	722,33	1.021,36	909,05	3.403,02	7.481,75

Tavola 3.1 segue - Aziende e relativa superficie totale per classe di superficie totale, forma di conduzione, titolo di possesso dei terreni e zona altimetrica (superficie in ettari) - COLLINA

FORME DI CONDUZIONE TITOLI DI POSSESSO DEI TERRENI	CLASSI DI SUPERFICIE TOTALE								
	Meno di 1	1 -- 2	2 -- 5	5 -- 10	10 -- 20	20 -- 50	50 -- 100	100 ed oltre	Totale
SUPERFICIE TOTALE									
Solo in proprietà	24,72	101,85	264,31	156,68	137,18	242,89	58,66	-	986,29
Solo in affitto	3,94	12,91	112,31	110,61	118,38	257,26	117,25	100,01	832,67
Solo in uso gratuito	0,89	6,46	24,55	34,21	55,66	51,97	-	-	173,74
Parte in proprietà e parte in affitto	3,59	17,56	126,99	225,78	581,08	847,71	594,77	402,87	2.800,35
Parte in proprietà e parte in uso gratuito	4,02	23,16	83,21	132,06	133,41	103,90	-	-	479,76
Parte in affitto e parte in uso gratuito	-	1,25	3,57	6,40	28,99	27,21	-	-	67,42
Parte in proprietà, parte in affitto e parte in uso gratuito	1,92	4,19	2,06	51,42	64,25	316,25	244,47	-	684,56
Con solo manodopera familiare	39,08	167,38	617,00	717,16	1.118,95	1.847,19	1.015,15	502,88	6.024,79
Solo in proprietà	2,73	5,37	15,05	11,34	31,65	27,57	-	-	93,71
Solo in affitto	-	-	-	-	10,00	35,19	-	-	45,19
Solo in uso gratuito	-	-	6,58	-	-	-	-	-	6,58
Parte in proprietà e parte in affitto	0,51	-	4,65	13,70	22,68	-	50,58	200,07	292,19
Parte in proprietà e parte in uso gratuito	-	-	4,55	-	-	46,42	-	-	50,97
Parte in proprietà, parte in affitto e parte in uso gratuito	-	-	-	-	-	-	69,89	-	69,89
Con manodopera familiare prevalente	3,24	5,37	30,83	25,04	64,33	109,18	120,47	200,07	558,53
Solo in proprietà	0,50	2,85	9,22	-	-	-	-	-	12,57
Solo in affitto	-	1,25	3,34	-	16,11	-	-	-	20,70
Parte in proprietà e parte in affitto	-	1,10	-	-	-	63,68	-	-	64,78
Con manodopera extrafamiliare prevalente	0,50	5,20	12,56	-	16,11	63,68	-	-	98,05
Solo in proprietà	-	4,80	12,15	-	71,95	35,49	-	-	124,39
Solo in affitto	-	1,81	4,55	-	-	-	61,05	-	67,41
Solo in uso gratuito	-	-	-	-	-	23,13	-	-	23,13
Parte in proprietà e parte in affitto	-	-	5,89	25,71	18,43	89,51	60,33	-	199,87
Parte in proprietà e parte in uso gratuito	-	-	-	-	17,91	-	51,64	-	69,55
Parte in proprietà, parte in affitto e parte in uso gratuito	-	-	-	-	-	-	-	111,39	111,39
Conduzione con salariati	-	6,61	22,59	25,71	108,29	148,13	173,02	111,39	595,74
Solo in proprietà	-	-	-	-	-	-	-	-	-
Conduzione a colonia parziaria appoderata	-	-	-	-	-	-	-	-	-
Altra forma di conduzione	-	-	-	-	-	-	-	-	-
Solo in proprietà	27,95	114,87	300,73	168,02	240,78	305,95	58,66	-	1.216,96
Solo in affitto	3,94	15,97	120,20	110,61	144,49	292,45	178,30	100,01	965,97
Solo in uso gratuito	0,89	6,46	31,13	34,21	55,66	75,10	-	-	203,45
Parte in proprietà e parte in affitto	4,10	18,66	137,53	265,19	622,19	1.000,90	705,68	602,94	3.357,19
Parte in proprietà e parte in uso gratuito	4,02	23,16	87,76	132,06	151,32	150,32	51,64	-	600,28
Parte in affitto e parte in uso gratuito	-	1,25	3,57	6,40	28,99	27,21	-	-	67,42
Parte in proprietà, parte in affitto e parte in uso gratuito	1,92	4,19	2,06	51,42	64,25	316,25	314,36	111,39	865,84
TOTALE	42,82	184,56	682,98	767,91	1.307,68	2.168,18	1.308,64	814,34	7.277,11

Tavola 3.2 - Aziende e relativa superficie agricola utilizzata (SAU) per classe di superficie agricola utilizzata, forma di conduzione, titolo di possesso dei terreni e zona altimetrica (superficie in ettari) - TOTALE

FORME DI CONDUZIONE TITOLI DI POSSESSO DEI TERRENI	CLASSI DI SUPERFICIE AGRICOLA UTILIZZATA								Totale
	Meno di 1	1 -- 2	2 -- 5	5 -- 10	10 -- 20	20 -- 50	50 -- 100	100 ed oltre	
AZIENDE									
Solo in proprietà	157	139	140	49	12	13	2	-	512
Solo in affitto	18	19	41	18	10	10	4	1	121
Solo in uso gratuito	10	18	13	8	4	1	-	-	54
Parte in proprietà e parte in affitto	9	32	68	44	40	36	12	9	250
Parte in proprietà e parte in uso gratuito	11	24	45	33	17	8	1	-	139
Parte in affitto e parte in uso gratuito	1	2	2	3	1	2	-	-	11
Parte in proprietà, parte in affitto e parte in uso gratuito	4	4	2	12	8	7	3	3	43
Con solo manodopera familiare	210	238	311	167	92	77	22	13	1.130
Solo in proprietà	9	4	5	1	3	1	-	-	23
Solo in affitto	-	-	-	1	1	-	-	-	2
Solo in uso gratuito	-	1	1	-	-	-	-	-	2
Parte in proprietà e parte in affitto	1	1	2	2	1	1	-	1	9
Parte in proprietà e parte in uso gratuito	-	-	1	-	-	1	-	-	2
Parte in proprietà, parte in affitto e parte in uso gratuito	-	-	-	-	-	-	2	-	2
Con manodopera familiare prevalente	10	6	9	4	5	3	2	1	40
Solo in proprietà	1	3	3	-	-	1	-	-	8
Solo in affitto	1	-	1	1	-	-	-	-	3
Parte in proprietà e parte in affitto	1	-	-	-	-	2	-	-	3
Con manodopera extrafamiliare prevalente	3	3	4	1	-	3	-	-	14
Solo in proprietà	-	7	3	2	4	1	-	-	17
Solo in affitto	-	2	1	-	-	-	1	-	4
Solo in uso gratuito	-	1	-	1	-	-	-	-	2
Parte in proprietà e parte in affitto	-	-	2	4	2	3	2	-	13
Parte in proprietà e parte in uso gratuito	-	-	-	1	-	1	-	-	2
Parte in proprietà, parte in affitto e parte in uso gratuito	-	-	-	-	-	-	1	1	2
Conduzione con salariati	-	10	6	8	6	5	4	1	40
Solo in proprietà	1	-	-	-	-	-	-	-	1
Conduzione a colonia parziaria appoderata	1	-	-	-	-	-	-	-	1
Altra forma di conduzione	-	-	-	-	-	-	-	-	-
Solo in proprietà	168	153	151	52	19	16	2	-	561
Solo in affitto	19	21	43	20	11	10	5	1	130
Solo in uso gratuito	10	20	14	9	4	1	-	-	58
Parte in proprietà e parte in affitto	11	33	72	50	43	42	14	10	275
Parte in proprietà e parte in uso gratuito	11	24	46	34	17	10	1	-	143
Parte in affitto e parte in uso gratuito	1	2	2	3	1	2	-	-	11
Parte in proprietà, parte in affitto e parte in uso gratuito	4	4	2	12	8	7	6	4	47
TOTALE	224	257	330	180	103	88	28	15	1.225

Tavola 3.2 segue - Aziende e relativa superficie agricola utilizzata (SAU) per classe di superficie agricola utilizzata, forma di conduzione, titolo di possesso dei terreni e zona altimetrica (superficie in ettari) - MONTAGNA

FORME DI CONDUZIONE TITOLI DI POSSESSO DEI TERRENI	CLASSI DI SUPERFICIE AGRICOLA UTILIZZATA								Totale
	Meno di 1	1 -- 2	2 -- 5	5 -- 10	10 -- 20	20 -- 50	50 -- 100	100 ed oltre	
AZIENDE									
Solo in proprietà	85	63	66	35	8	5	1	-	263
Solo in affitto	6	4	2	1	3	1	1	1	19
Solo in uso gratuito	7	8	5	2	1	-	-	-	23
Parte in proprietà e parte in affitto	4	18	36	10	8	11	4	7	98
Parte in proprietà e parte in uso gratuito	6	9	23	20	9	5	1	-	73
Parte in affitto e parte in uso gratuito	-	1	1	-	-	-	-	-	2
Parte in proprietà, parte in affitto e parte in uso gratuito	2	3	1	5	5	-	-	3	19
Con solo manodopera familiare	110	106	134	73	34	22	7	11	497
Solo in proprietà	2	2	1	-	1	-	-	-	6
Solo in affitto	-	-	-	-	-	-	-	-	-
Solo in uso gratuito	-	-	-	-	-	-	-	-	-
Parte in proprietà e parte in affitto	-	1	-	-	-	-	-	-	1
Parte in proprietà e parte in uso gratuito	-	-	-	-	-	-	-	-	-
Parte in proprietà, parte in affitto e parte in uso gratuito	-	-	-	-	-	-	1	-	1
Con manodopera familiare prevalente	2	3	1	-	1	-	1	-	8
Solo in proprietà	-	-	1	-	-	1	-	-	2
Solo in affitto	-	-	-	-	-	-	-	-	-
Parte in proprietà e parte in affitto	-	-	-	-	-	-	-	-	-
Con manodopera extrafamiliare prevalente	-	-	1	-	-	1	-	-	2
Solo in proprietà	-	2	-	1	1	-	-	-	4
Solo in affitto	-	-	-	-	-	-	-	-	-
Solo in uso gratuito	-	1	-	-	-	-	-	-	1
Parte in proprietà e parte in affitto	-	-	-	-	-	1	1	-	2
Parte in proprietà e parte in uso gratuito	-	-	-	-	-	-	-	-	-
Parte in proprietà, parte in affitto e parte in uso gratuito	-	-	-	-	-	-	-	1	1
Conduzione con salariati	-	3	-	1	1	1	1	1	8
Solo in proprietà	1	-	-	-	-	-	-	-	1
Conduzione a colonia parziaria appoderata	1	-	-	-	-	-	-	-	1
Altra forma di conduzione	-	-	-	-	-	-	-	-	-
Solo in proprietà	88	67	68	36	10	6	1	-	276
Solo in affitto	6	4	2	1	3	1	1	1	19
Solo in uso gratuito	7	9	5	2	1	-	-	-	24
Parte in proprietà e parte in affitto	4	19	36	10	8	12	5	7	101
Parte in proprietà e parte in uso gratuito	6	9	23	20	9	5	1	-	73
Parte in affitto e parte in uso gratuito	-	1	1	-	-	-	-	-	2
Parte in proprietà, parte in affitto e parte in uso gratuito	2	3	1	5	5	-	1	4	21
TOTALE	113	112	136	74	36	24	9	12	516

Tavola 3.2 segue - Aziende e relativa superficie agricola utilizzata (SAU) per classe di superficie agricola utilizzata, forma di conduzione, titolo di possesso dei terreni e zona altimetrica (superficie in ettari) - COLLINA

FORME DI CONDUZIONE TITOLI DI POSSESSO DEI TERRENI	CLASSI DI SUPERFICIE AGRICOLA UTILIZZATA								Totale
	Meno di 1	1 -- 2	2 -- 5	5 -- 10	10 -- 20	10 -- 50	50 -- 100	100 ed oltre	
AZIENDE									
Solo in proprietà	72	76	74	14	4	8	1	-	249
Solo in affitto	12	15	39	17	7	9	3	-	102
Solo in uso gratuito	3	10	8	6	3	1	-	-	31
Parte in proprietà e parte in affitto	5	14	32	34	32	25	8	2	152
Parte in proprietà e parte in uso gratuito	5	15	22	13	8	3	-	-	66
Parte in affitto e parte in uso gratuito	1	1	1	3	1	2	-	-	9
Parte in proprietà, parte in affitto e parte in uso gratuito	2	1	1	7	3	7	3	-	24
Con solo manodopera familiare	100	132	177	94	58	55	15	2	633
Solo in proprietà	7	2	4	1	2	1	-	-	17
Solo in affitto	-	-	-	1	1	-	-	-	2
Solo in uso gratuito	-	1	1	-	-	-	-	-	2
Parte in proprietà e parte in affitto	1	-	2	2	1	1	-	1	8
Parte in proprietà e parte in uso gratuito	-	-	1	-	-	1	-	-	2
Parte in proprietà, parte in affitto e parte in uso gratuito	-	-	-	-	-	-	1	-	1
Con manodopera familiare prevalente	8	3	8	4	4	3	1	1	32
Solo in proprietà	1	3	2	-	-	-	-	-	6
Solo in affitto	1	-	1	1	-	-	-	-	3
Parte in proprietà e parte in affitto	1	-	-	-	-	2	-	-	3
Con manodopera extrafamiliare prevalente	3	3	3	1	-	2	-	-	12
Solo in proprietà	-	5	3	1	3	1	-	-	13
Solo in affitto	-	2	1	-	-	-	1	-	4
Solo in uso gratuito	-	-	-	1	-	-	-	-	1
Parte in proprietà e parte in affitto	-	-	2	4	2	2	1	-	11
Parte in proprietà e parte in uso gratuito	-	-	-	1	-	1	-	-	2
Parte in proprietà, parte in affitto e parte in uso gratuito	-	-	-	-	-	-	1	-	1
Conduzione con salariati	-	7	6	7	5	4	3	-	32
Solo in proprietà	-	-	-	-	-	-	-	-	-
Conduzione a colonia parziaria appoderata	-	-	-	-	-	-	-	-	-
Altra forma di conduzione	-	-	-	-	-	-	-	-	-
Solo in proprietà	80	86	83	16	9	10	1	-	285
Solo in affitto	13	17	41	19	8	9	4	-	111
Solo in uso gratuito	3	11	9	7	3	1	-	-	34
Parte in proprietà e parte in affitto	7	14	36	40	35	30	9	3	174
Parte in proprietà e parte in uso gratuito	5	15	23	14	8	5	-	-	70
Parte in affitto e parte in uso gratuito	1	1	1	3	1	2	-	-	9
Parte in proprietà, parte in affitto e parte in uso gratuito	2	1	1	7	3	7	5	-	26
TOTALE	111	145	194	106	67	64	19	3	709

Tavola 3.2 segue - Aziende e relativa superficie agricola utilizzata (SAU) per classe di superficie agricola utilizzata, forma di conduzione, titolo di possesso dei terreni e zona altimetrica (superficie in ettari) - TOTALE

FORME DI CONDUZIONE TITOLI DI POSSESSO DEI TERRENI	CLASSI DI SUPERFICIE AGRICOLA UTILIZZATA								Totale
	Meno di 1	1 -- 2	2 -- 5	5 -- 10	10 -- 20	20 -- 50	50 -- 100	100 ed oltre	
SUPERFICIE AGRICOLA UTILIZZATA									
Solo in proprietà	91,24	194,01	419,47	333,15	159,14	331,09	108,95	-	1.637,05
Solo in affitto	6,29	27,82	125,64	128,78	140,50	309,29	255,93	121,00	1.115,25
Solo in uso gratuito	4,39	25,67	45,65	58,22	56,42	22,46	-	-	212,81
Parte in proprietà e parte in affitto	6,05	46,43	220,79	314,46	581,51	1.121,82	842,61	2.361,95	5.495,62
Parte in proprietà e parte in uso gratuito	6,19	35,19	148,51	221,86	218,57	222,63	59,58	-	912,53
Parte in affitto e parte in uso gratuito	0,99	3,09	7,51	20,10	11,05	62,91	-	-	105,65
Parte in proprietà, parte in affitto e parte in uso gratuito	2,85	6,33	8,37	88,84	124,04	220,25	171,25	465,50	1.087,43
Con solo manodopera familiare	118,00	338,54	975,94	1.165,41	1.291,23	2.290,45	1.438,32	2.948,45	10.566,34
Solo in proprietà	4,49	5,62	18,55	6,06	43,50	26,00	-	-	104,22
Solo in affitto	-	-	-	9,40	18,74	-	-	-	28,14
Solo in uso gratuito	-	1,55	4,05	-	-	-	-	-	5,60
Parte in proprietà e parte in affitto	0,51	1,51	8,15	16,20	11,00	48,68	-	170,37	256,42
Parte in proprietà e parte in uso gratuito	-	-	3,85	-	-	38,71	-	-	42,56
Parte in proprietà, parte in affitto e parte in uso gratuito	-	-	-	-	-	-	136,38	-	136,38
Con manodopera familiare prevalente	5,00	8,68	34,60	31,66	73,24	113,39	136,38	170,37	573,32
Solo in proprietà	0,34	4,34	8,64	-	-	34,33	-	-	47,65
Solo in affitto	0,56	-	2,63	8,29	-	-	-	-	11,48
Parte in proprietà e parte in affitto	0,90	-	-	-	-	59,67	-	-	60,57
Con manodopera extrafamiliare prevalente	1,80	4,34	11,27	8,29	-	94,00	-	-	119,70
Solo in proprietà	-	9,94	10,12	14,40	60,23	33,79	-	-	128,48
Solo in affitto	-	2,71	2,12	-	-	-	60,00	-	64,83
Solo in uso gratuito	-	1,09	-	6,05	-	-	-	-	7,14
Parte in proprietà e parte in affitto	-	-	5,00	21,44	33,03	84,97	106,55	-	250,99
Parte in proprietà e parte in uso gratuito	-	-	-	6,23	-	35,84	-	-	42,07
Parte in proprietà, parte in affitto e parte in uso gratuito	-	-	-	-	-	-	95,00	192,00	287,00
Conduzione con salariati	-	13,74	17,24	48,12	93,26	154,60	261,55	192,00	780,51
Solo in proprietà	0,82	-	-	-	-	-	-	-	0,82
Conduzione a colonia parziaria appoderata	0,82	-	-	-	-	-	-	-	0,82
Altra forma di conduzione	-	-	-	-	-	-	-	-	-
Solo in proprietà	96,89	213,91	456,78	353,61	262,87	425,21	108,95	-	1.918,22
Solo in affitto	6,85	30,53	130,39	146,47	159,24	309,29	315,93	121,00	1.219,70
Solo in uso gratuito	4,39	28,31	49,70	64,27	56,42	22,46	-	-	225,55
Parte in proprietà e parte in affitto	7,46	47,94	233,94	352,10	625,54	1.315,14	949,16	2.532,32	6.063,60
Parte in proprietà e parte in uso gratuito	6,19	35,19	152,36	228,09	218,57	297,18	59,58	-	997,16
Parte in affitto e parte in uso gratuito	0,99	3,09	7,51	20,10	11,05	62,91	-	-	105,65
Parte in proprietà, parte in affitto e parte in uso gratuito	2,85	6,33	8,37	88,84	124,04	220,25	402,63	657,50	1.510,81
TOTALE	125,62	365,30	1.039,05	1.253,48	1.457,73	2.652,44	1.836,25	3.310,82	12.040,69

Tavola 3.2 segue - Aziende e relativa superficie agricola utilizzata (SAU) per classe di superficie agricola utilizzata, forma di conduzione, titolo di possesso dei terreni e zona altimetrica (superficie in ettari) - MONTAGNA

FORME DI CONDUZIONE TITOLI DI POSSESSO DEI TERRENI	CLASSI DI SUPERFICIE AGRICOLA UTILIZZATA								Totale
	Meno di 1	1 -- 2	2 -- 5	5 -- 10	10 -- 20	20 -- 50	50 -- 100	100 ed oltre	
SUPERFICIE AGRICOLA UTILIZZATA									
Solo in proprietà	52,09	88,37	194,77	226,72	110,63	129,93	52,64	-	855,15
Solo in affitto	2,84	6,01	6,20	9,00	39,56	29,42	85,06	121,00	299,09
Solo in uso gratuito	2,64	10,57	17,42	14,41	19,00	-	-	-	64,04
Parte in proprietà e parte in affitto	2,51	25,20	121,48	72,89	118,73	353,07	276,49	2.067,25	3.037,62
Parte in proprietà e parte in uso gratuito	3,80	13,48	72,75	134,64	114,32	146,02	59,58	-	544,59
Parte in affitto e parte in uso gratuito	-	1,84	3,97	-	-	-	-	-	5,81
Parte in proprietà, parte in affitto e parte in uso gratuito	1,03	4,67	3,46	35,13	76,26	-	-	465,50	586,05
Con solo manodopera familiare	64,91	150,14	420,05	492,79	478,50	658,44	473,77	2.653,75	5.392,35
Solo in proprietà	0,98	2,76	2,40	-	16,00	-	-	-	22,14
Solo in affitto	-	-	-	-	-	-	-	-	-
Solo in uso gratuito	-	-	-	-	-	-	-	-	-
Parte in proprietà e parte in affitto	-	1,51	-	-	-	-	-	-	1,51
Parte in proprietà e parte in uso gratuito	-	-	-	-	-	-	-	-	-
Parte in proprietà, parte in affitto e parte in uso gratuito	-	-	-	-	-	-	66,75	-	66,75
Con manodopera familiare prevalente	0,98	4,27	2,40	-	16,00	-	66,75	-	90,40
Solo in proprietà	-	-	2,00	-	-	34,33	-	-	36,33
Solo in affitto	-	-	-	-	-	-	-	-	-
Parte in proprietà e parte in affitto	-	-	-	-	-	-	-	-	-
Con manodopera extrafamiliare prevalente	-	-	2,00	-	-	34,33	-	-	36,33
Solo in proprietà	-	2,88	-	6,40	15,00	-	-	-	24,28
Solo in affitto	-	-	-	-	-	-	-	-	-
Solo in uso gratuito	-	1,09	-	-	-	-	-	-	1,09
Parte in proprietà e parte in affitto	-	-	-	-	-	22,90	53,00	-	75,90
Parte in proprietà e parte in uso gratuito	-	-	-	-	-	-	-	-	-
Parte in proprietà, parte in affitto e parte in uso gratuito	-	-	-	-	-	-	-	192,00	192,00
Conduzione con salariati	-	3,97	-	6,40	15,00	22,90	53,00	192,00	293,27
Solo in proprietà	0,82	-	-	-	-	-	-	-	0,82
Conduzione a colonia parziaria appoderata	0,82	-	-	-	-	-	-	-	0,82
Altra forma di conduzione	-	-	-	-	-	-	-	-	-
Solo in proprietà	53,89	94,01	199,17	233,12	141,63	164,26	52,64	-	938,72
Solo in affitto	2,84	6,01	6,20	9,00	39,56	29,42	85,06	121,00	299,09
Solo in uso gratuito	2,64	11,66	17,42	14,41	19,00	-	-	-	65,13
Parte in proprietà e parte in affitto	2,51	26,71	121,48	72,89	118,73	375,97	329,49	2.067,25	3.115,03
Parte in proprietà e parte in uso gratuito	3,80	13,48	72,75	134,64	114,32	146,02	59,58	-	544,59
Parte in affitto e parte in uso gratuito	-	1,84	3,97	-	-	-	-	-	5,81
Parte in proprietà, parte in affitto e parte in uso gratuito	1,03	4,67	3,46	35,13	76,26	-	66,75	657,50	844,80
TOTALE	66,71	158,38	424,45	499,19	509,50	715,67	593,52	2.845,75	5.813,17

Tavola 3.2 segue - Aziende e relativa superficie agricola utilizzata (SAU) per classe di superficie agricola utilizzata, forma di conduzione, titolo di possesso dei terreni e zona altimetrica (superficie in ettari) - COLLINA

FORME DI CONDUZIONE TITOLI DI POSSESSO DEI TERRENI	CLASSI DI SUPERFICIE AGRICOLA UTILIZZATA								Totale
	Meno di 1	1 -- 2	2 -- 5	5 -- 10	10 -- 20	20 -- 50	50 -- 100	100 ed oltre	
SUPERFICIE AGRICOLA UTILIZZATA									
Solo in proprietà	39,15	105,64	224,70	106,43	48,51	201,16	56,31	-	781,90
Solo in affitto	3,45	21,81	119,44	119,78	100,94	279,87	170,87	-	816,16
Solo in uso gratuito	1,75	15,10	28,23	43,81	37,42	22,46	-	-	148,77
Parte in proprietà e parte in affitto	3,54	21,23	99,31	241,57	462,78	768,75	566,12	294,70	2.458,00
Parte in proprietà e parte in uso gratuito	2,39	21,71	75,76	87,22	104,25	76,61	-	-	367,94
Parte in affitto e parte in uso gratuito	0,99	1,25	3,54	20,10	11,05	62,91	-	-	99,84
Parte in proprietà, parte in affitto e parte in uso gratuito	1,82	1,66	4,91	53,71	47,78	220,25	171,25	-	501,38
Con solo manodopera familiare	53,09	188,40	555,89	672,62	812,73	1.632,01	964,55	294,70	5.173,99
Solo in proprietà	3,51	2,86	16,15	6,06	27,50	26,00	-	-	82,08
Solo in affitto	-	-	-	9,40	18,74	-	-	-	28,14
Solo in uso gratuito	-	1,55	4,05	-	-	-	-	-	5,60
Parte in proprietà e parte in affitto	0,51	-	8,15	16,20	11,00	48,68	-	170,37	254,91
Parte in proprietà e parte in uso gratuito	-	-	3,85	-	-	38,71	-	-	42,56
Parte in proprietà, parte in affitto e parte in uso gratuito	-	-	-	-	-	-	69,63	-	69,63
Con manodopera familiare prevalente	4,02	4,41	32,20	31,66	57,24	113,39	69,63	170,37	482,92
Solo in proprietà	0,34	4,34	6,64	-	-	-	-	-	11,32
Solo in affitto	0,56	-	2,63	8,29	-	-	-	-	11,48
Parte in proprietà e parte in affitto	0,90	-	-	-	-	59,67	-	-	60,57
Con manodopera extrafamiliare prevalente	1,80	4,34	9,27	8,29	-	59,67	-	-	83,37
Solo in proprietà	-	7,06	10,12	8,00	45,23	33,79	-	-	104,20
Solo in affitto	-	2,71	2,12	-	-	-	60,00	-	64,83
Solo in uso gratuito	-	-	-	6,05	-	-	-	-	6,05
Parte in proprietà e parte in affitto	-	-	5,00	21,44	33,03	62,07	53,55	-	175,09
Parte in proprietà e parte in uso gratuito	-	-	-	6,23	-	35,84	-	-	42,07
Parte in proprietà, parte in affitto e parte in uso gratuito	-	-	-	-	-	-	95,00	-	95,00
Conduzione con salariati	-	9,77	17,24	41,72	78,26	131,70	208,55	-	487,24
Solo in proprietà	-	-	-	-	-	-	-	-	-
Conduzione a colonia parziaria appoderata	-	-	-	-	-	-	-	-	-
Altra forma di conduzione	-	-	-	-	-	-	-	-	-
Solo in proprietà	43,00	119,90	257,61	120,49	121,24	260,95	56,31	-	979,50
Solo in affitto	4,01	24,52	124,19	137,47	119,68	279,87	230,87	-	920,61
Solo in uso gratuito	1,75	16,65	32,28	49,86	37,42	22,46	-	-	160,42
Parte in proprietà e parte in affitto	4,95	21,23	112,46	279,21	506,81	939,17	619,67	465,07	2.948,57
Parte in proprietà e parte in uso gratuito	2,39	21,71	79,61	93,45	104,25	151,16	-	-	452,57
Parte in affitto e parte in uso gratuito	0,99	1,25	3,54	20,10	11,05	62,91	-	-	99,84
Parte in proprietà, parte in affitto e parte in uso gratuito	1,82	1,66	4,91	53,71	47,78	220,25	335,88	-	666,01
TOTALE	58,91	206,92	614,60	754,29	948,23	1.936,77	1.242,73	465,07	6.227,52

Tavola 3.3 - Aziende e relativa superficie per forma di utilizzazione dei terreni, classe di superficie totale e classe di superficie agricola utilizzata (SAU) (superficie in ettari)

CLASSI DI SUPERFICIE TOTALE CLASSI DI SAU	SUPERFICIE AGRICOLA UTILIZZATA				Arboricoltura da legno	Boschi	SUPERFICIE AGRICOLA NON UTILIZZATA		Altra superficie	Totale generale
	Seminativi	Coltivazioni legnose agrarie	Prati permanenti e pascoli	Totale aziende con SAU			Totale	Di cui destinata ad attività ricreative		
AZIENDE										
CLASSI DI SUPERFICIE TOTALE										
Meno di 1 ettaro	78	28	72	117	-	38	6	-	87	118
1 -- 2	144	59	153	217	1	116	24	-	171	217
2 -- 3	104	26	117	145	1	108	18	-	122	145
3 -- 5	149	52	187	217	-	160	26	-	193	217
5 -- 10	129	36	205	222	-	181	21	-	199	223
10 -- 20	85	23	129	146	2	119	14	-	139	146
20 -- 30	35	7	51	59	2	50	6	3	56	59
30 -- 50	33	7	39	46	-	34	8	1	44	46
50 -- 100	24	3	31	36	-	33	7	-	33	36
100 ed oltre	10	1	19	20	-	15	8	-	20	20
TOTALE	791	242	1.003	1.225	6	854	138	4	1.064	1.227
CLASSI DI SAU										
Senza superficie	-	-	-	-	-	2	-	-	1	2
Meno di 1 ettaro	146	54	159	224	1	132	30	-	184	224
1 -- 2	176	62	194	257	-	155	28	-	210	257
2 -- 3	106	37	131	153	1	118	16	-	133	153
3 -- 5	113	38	155	177	-	128	17	-	153	177
5 -- 10	103	25	163	180	1	136	16	1	161	180
10 -- 20	57	13	89	103	3	79	9	2	98	103
20 -- 30	34	8	38	46	-	36	6	1	44	46
30 -- 50	30	3	35	42	-	32	5	-	39	42
50 -- 100	20	2	24	28	-	25	7	-	26	28
100 ed oltre	6	-	15	15	-	11	4	-	15	15
TOTALE	791	242	1.003	1.225	6	854	138	4	1.064	1.227
SUPERFICIE INVESTITA										
CLASSI DI SUPERFICIE TOTALE										
Meno di 1 ettaro	22,87	7,97	24,46	55,30	-	9,88	0,41	-	3,74	69,33
1 -- 2	81,03	31,43	136,00	248,46	0,13	53,26	6,73	-	11,98	320,56
2 -- 3	87,86	21,51	147,22	256,59	0,20	74,86	6,26	-	12,33	350,24
3 -- 5	155,68	50,76	407,57	614,01	-	171,59	14,78	-	19,40	819,78
5 -- 10	251,89	56,20	833,94	1.142,03	-	358,55	17,48	-	26,29	1.544,35
10 -- 20	504,12	63,31	973,22	1.540,65	1,15	435,96	17,78	-	34,47	2.030,01
20 -- 30	400,84	39,41	737,94	1.178,19	4,63	251,97	12,32	7,72	17,86	1.464,97
30 -- 50	655,15	41,02	835,84	1.532,01	-	127,55	37,46	0,80	27,55	1.724,57
50 -- 100	765,21	4,16	1.054,32	1.823,69	-	352,37	15,94	-	25,69	2.217,69
100 ed oltre	312,77	2,50	3.334,49	3.649,76	-	208,78	173,94	-	184,88	4.217,36
TOTALE	3.237,42	318,27	8.485,00	12.040,69	6,11	2.044,77	303,10	8,52	364,19	14.758,86
CLASSI DI SAU										
Senza superficie	-	-	-	-	-	7,48	-	-	0,02	7,50
Meno di 1 ettaro	38,30	13,94	73,38	125,62	0,13	224,61	16,35	-	14,10	380,81
1 -- 2	106,23	40,83	218,24	365,30	-	173,43	122,20	-	18,14	679,07
2 -- 3	91,57	35,35	243,11	370,03	0,20	173,84	6,67	-	13,72	564,46
3 -- 5	155,94	45,41	467,67	669,02	-	238,74	8,11	-	16,93	932,80
5 -- 10	308,32	54,63	890,53	1.253,48	0,50	404,35	9,22	0,40	28,57	1.696,12
10 -- 20	441,67	49,56	966,50	1.457,73	5,28	281,53	41,79	8,02	28,91	1.815,24
20 -- 30	440,11	58,99	617,00	1.116,10	-	168,91	5,85	0,10	14,63	1.305,49
30 -- 50	679,94	16,98	839,42	1.536,34	-	118,32	12,50	-	22,53	1.689,69
50 -- 100	735,23	2,58	1.098,44	1.836,25	-	116,47	21,19	-	26,59	2.000,50
100 ed oltre	240,11	-	3.070,71	3.310,82	-	137,09	59,22	-	180,05	3.687,18
TOTALE	3.237,42	318,27	8.485,00	12.040,69	6,11	2.044,77	303,10	8,52	364,19	14.758,86

Tavola 3.4 - Aziende con seminativi e relativa superficie investita per classe di superficie agricola utilizzata (SAU) e principali coltivazioni praticate (superficie in ettari) - TOTALE

COLTIVAZIONI	CLASSI DI SUPERFICIE AGRICOLA UTILIZZATA								Totale
	Meno di 1	1 -- 2	2 -- 5	5 -- 10	10 -- 20	20 -- 50	50 -- 100	100 ed oltre	
	AZIENDE								
SEMINATIVI	106	141	176	83	50	62	18	4	640
Cereali	49	94	126	67	41	54	17	4	452
Frumento tenero e spelta	1	2	6	10	6	9	3	-	37
Frumento duro	-	3	3	3	-	2	1	-	12
Segale	1	-	-	-	-	1	-	-	2
Orzo	4	9	23	21	12	21	3	2	95
Avena	-	1	2	-	1	3	-	-	7
Granoturco	46	87	118	65	40	50	17	4	427
Riso	-	-	1	-	-	-	-	-	1
Sorgo	-	-	-	-	-	-	-	-	-
Altri cereali	-	3	3	2	2	5	1	-	16
Legumi secchi	-	2	1	1	-	-	-	-	4
Patata	19	18	27	7	6	2	-	-	79
Barbabietola da zucchero	-	-	-	1	-	-	-	-	1
Piante sarchiate da foraggio	-	-	-	-	-	-	-	-	-
Piante industriali	4	7	12	2	2	1	1	-	29
Tabacco	-	-	-	-	-	-	-	-	-
Luppolo	-	-	-	-	-	-	-	-	-
Cotone	-	-	-	-	-	-	-	-	-
Lino	-	-	-	-	-	-	-	-	-
Canapa	-	-	-	-	-	-	-	-	-
Piante da semi oleosi	-	-	-	-	2	1	1	-	4
Colza e ravizzone	-	-	-	-	-	-	-	-	-
Girasole	-	-	-	-	-	-	-	-	-
Soia	-	-	-	-	2	1	1	-	4
Altre piante da semi oleosi	-	-	-	-	-	-	-	-	-
Piante aromatiche, medicinali e da condimento	3	6	12	2	1	-	-	-	24
Altre piante industriali	1	1	-	-	-	-	-	-	2
Ortive	16	13	36	13	3	3	1	-	85
In piena aria	16	12	31	13	3	3	1	-	79
In coltivazioni di pieno campo	13	10	23	13	3	3	1	-	66
Pomodoro da mensa	3	2	6	2	1	-	-	-	14
Pomodoro da industria	-	-	1	-	-	-	-	-	1
Altre ortive	10	9	23	12	3	3	1	-	61
In orti stabili o industriali	4	2	10	-	-	-	1	-	17
Pomodoro da mensa	-	1	-	-	-	-	-	-	1
Altre ortive	4	2	10	-	-	-	1	-	17
Protette	3	1	10	5	1	1	-	-	21
In serra	2	-	3	-	1	-	-	-	6
Pomodoro da mensa	1	-	-	-	-	-	-	-	1
Altre ortive	1	-	3	-	1	-	-	-	5
In tunnel, campane, ecc.	1	1	7	5	1	1	-	-	16
Flori e piante ornamentali	34	29	27	5	3	3	-	-	101
In piena aria	20	16	17	3	2	1	-	-	59
Protetti	26	22	18	5	2	2	-	-	75
In serra	16	16	13	5	1	2	-	-	53
In tunnel, campane, ecc.	16	13	10	3	2	1	-	-	45
Piantine	13	7	6	1	2	-	1	-	30
Orticole	6	-	3	-	1	-	-	-	10
Floricole ed ornamentali	8	7	5	1	-	-	-	-	21
Altre piantine	1	-	1	-	1	-	1	-	4
Foraggiere avvicendate	7	8	13	8	13	22	5	2	78
Prati avvicendati	3	5	3	2	8	6	2	-	29
Erba medica	2	2	-	1	4	1	1	-	11
Altri prati avvicendati	1	4	3	2	4	5	1	-	20
Erbai	4	3	10	6	6	18	3	2	52
Granoturco in erba	1	1	-	-	-	3	1	-	6
Granoturco a maturazione cerosa	2	2	7	3	5	14	2	2	37
Altri erbai monofiti di cereali	-	-	-	-	1	1	-	-	2
Altri erbai	1	-	3	3	-	-	-	-	7
Sementi	-	-	1	-	1	-	-	-	2
Terreni a riposo	1	7	8	3	7	22	14	2	64

Tavola 3.4 segue - Aziende con seminativi e relativa superficie investita per classe di superficie agricola utilizzata (SAU) e principali coltivazioni praticate (superficie in ettari) - MONTAGNA

COLTIVAZIONI	CLASSI DI SUPERFICIE AGRICOLA UTILIZZATA								Totale
	Meno di 1	1 -- 2	2 -- 5	5 -- 10	10 -- 20	20 -- 50	50 -- 100	100 ed oltre	
AZIENDE									
SEMINATIVI	32	38	33	7	3	2	1	1	117
Cereali	19	26	22	1	1	1	1	1	72
Frumento tenero e spelta	-	-	-	-	-	-	-	-	-
Frumento duro	-	-	-	-	-	-	-	-	-
Segale	-	-	-	-	-	-	-	-	-
Orzo	-	-	-	-	-	-	-	-	-
Avena	-	-	-	-	-	-	-	-	-
Granoturco	19	26	22	1	1	1	1	1	72
Riso	-	-	-	-	-	-	-	-	-
Sorgo	-	-	-	-	-	-	-	-	-
Altri cereali	-	-	-	-	-	-	-	-	-
Legumi secchi	-	-	-	-	-	-	-	-	-
Patata	13	14	12	2	-	1	-	-	42
Barbabietola da zucchero	-	-	-	1	-	-	-	-	1
Piante sarchiate da foraggio	-	-	-	-	-	-	-	-	-
Piante industriali	-	-	1	-	-	-	-	-	1
Tabacco	-	-	-	-	-	-	-	-	-
Luppolo	-	-	-	-	-	-	-	-	-
Cotone	-	-	-	-	-	-	-	-	-
Lino	-	-	-	-	-	-	-	-	-
Canapa	-	-	-	-	-	-	-	-	-
Piante da semi oleosi	-	-	-	-	-	-	-	-	-
Colza e ravizzone	-	-	-	-	-	-	-	-	-
Girasole	-	-	-	-	-	-	-	-	-
Soia	-	-	-	-	-	-	-	-	-
Altre piante da semi oleosi	-	-	-	-	-	-	-	-	-
Piante aromatiche, medicinali e da condimento	-	-	1	-	-	-	-	-	1
Altre piante industriali	-	-	-	-	-	-	-	-	-
Ortive	3	2	6	3	-	1	-	-	15
In piena aria	3	2	6	3	-	1	-	-	15
In coltivazioni di pieno campo	3	2	6	3	-	1	-	-	15
Pomodoro da mensa	-	-	2	1	-	-	-	-	3
Pomodoro da industria	-	-	1	-	-	-	-	-	1
Altre ortive	3	2	6	3	-	1	-	-	15
In orti stabili o industriali	-	-	-	-	-	-	-	-	-
Pomodoro da mensa	-	-	-	-	-	-	-	-	-
Altre ortive	-	-	-	-	-	-	-	-	-
Protette	-	-	-	-	-	1	-	-	1
In serra	-	-	-	-	-	-	-	-	-
Pomodoro da mensa	-	-	-	-	-	-	-	-	-
Altre ortive	-	-	-	-	-	-	-	-	-
In tunnel, campane, ecc.	-	-	-	-	-	1	-	-	1
Flori e piante ornamentali	4	9	2	1	-	1	-	-	17
In piena aria	3	6	2	-	-	1	-	-	12
Protetti	2	7	1	1	-	-	-	-	11
In serra	2	7	1	1	-	-	-	-	11
In tunnel, campane, ecc.	-	1	1	1	-	-	-	-	3
Piantine	2	2	2	1	-	-	-	-	7
Orticole	1	-	1	-	-	-	-	-	2
Floricole ed ornamentali	1	2	2	1	-	-	-	-	6
Altre piantine	-	-	1	-	-	-	-	-	1
Foraggiere avvicendate	1	1	6	1	2	-	1	-	12
Prati avvicendati	-	-	-	-	-	-	-	-	-
Erba medica	-	-	-	-	-	-	-	-	-
Altri prati avvicendati	-	-	-	-	-	-	-	-	-
Erbai	1	1	6	1	2	-	1	-	12
Granoturco in erba	1	-	-	-	-	-	-	-	1
Granoturco a maturazione cerosa	-	1	5	1	2	-	1	-	10
Altri erbai monofiti di cereali	-	-	-	-	-	-	-	-	-
Altri erbai	-	-	1	-	-	-	-	-	1
Sementi	-	-	-	-	-	-	-	-	-
Terreni a riposo	-	1	-	-	-	-	-	-	-

Tavola 3.4 segue - Aziende con seminativi e relativa superficie investita per classe di superficie agricola utilizzata (SAU) e principali coltivazioni praticate (superficie in ettari) - COLLINA

COLTIVAZIONI	CLASSI DI SUPERFICIE AGRICOLA UTILIZZATA								Totale
	Meno di 1	1 -- 2	2 -- 5	5 -- 10	10 -- 20	20 -- 50	50 -- 100	100 ed oltre	
	AZIENDE								
SEMINATIVI	74	103	143	76	47	60	17	3	523
Cereali	30	68	104	66	40	53	16	3	380
Frumento tenero e spelta	1	2	6	10	6	9	3	-	37
Frumento duro	-	3	3	3	-	2	1	-	12
Segale	1	-	-	-	-	1	-	-	2
Orzo	4	9	23	21	12	21	3	2	95
Avena	-	1	2	-	1	3	-	-	7
Granoturco	27	61	96	64	39	49	16	3	355
Riso	-	-	1	-	-	-	-	-	1
Sorgo	-	-	-	-	-	-	-	-	-
Altri cereali	-	3	3	2	2	5	1	-	16
Legumi secchi	-	2	1	1	-	-	-	-	4
Patata	6	4	15	5	6	1	-	-	37
Barbabietola da zucchero	-	-	-	-	-	-	-	-	-
Piante sarchiate da foraggio	-	-	-	-	-	-	-	-	-
Piante industriali	4	7	11	2	2	1	1	-	28
Tabacco	-	-	-	-	-	-	-	-	-
Luppolo	-	-	-	-	-	-	-	-	-
Cotone	-	-	-	-	-	-	-	-	-
Lino	-	-	-	-	-	-	-	-	-
Canapa	-	-	-	-	-	-	-	-	-
Piante da semi oleosi	-	-	-	-	2	1	1	-	4
Colza e ravizzone	-	-	-	-	-	-	-	-	-
Girasole	-	-	-	-	-	-	-	-	-
Soia	-	-	-	-	2	1	1	-	4
Altre piante da semi oleosi	-	-	-	-	-	-	-	-	-
Piante aromatiche, medicinali e da condimento	3	6	11	2	1	-	-	-	23
Altre piante industriali	1	1	-	-	-	-	-	-	2
Ortive	13	11	30	10	3	2	1	-	70
In piena aria	13	10	25	10	3	2	1	-	64
In coltivazioni di pieno campo	10	8	17	10	3	2	1	-	51
Pomodoro da mensa	3	2	4	1	1	-	-	-	11
Pomodoro da industria	-	-	-	-	-	-	-	-	-
Altre ortive	7	7	17	9	3	2	1	-	46
In orti stabili o industriali	4	2	10	-	-	-	1	-	17
Pomodoro da mensa	-	1	-	-	-	-	-	-	1
Altre ortive	4	2	10	-	-	-	1	-	17
Protette	3	1	10	5	1	-	-	-	20
In serra	2	-	3	-	1	-	-	-	6
Pomodoro da mensa	1	-	-	-	-	-	-	-	1
Altre ortive	1	-	3	-	1	-	-	-	5
In tunnel, campane, ecc.	1	1	7	5	1	-	-	-	15
Flori e piante ornamentali	30	20	25	4	3	2	-	-	84
In piena aria	17	10	15	3	2	-	-	-	47
Protetti	24	15	17	4	2	2	-	-	64
In serra	14	9	12	4	1	2	-	-	42
In tunnel, campane, ecc.	16	12	9	2	2	1	-	-	42
Piantine	11	5	4	-	2	-	1	-	23
Orticole	5	-	2	-	1	-	-	-	8
Floricole ed ornamentali	7	5	3	-	-	-	-	-	15
Altre piantine	1	-	-	-	1	-	1	-	3
Foraggiere avvicendate	6	7	7	7	11	22	4	2	66
Prati avvicendati	3	5	3	2	8	6	2	-	29
Erba medica	2	2	-	1	4	1	1	-	11
Altri prati avvicendati	1	4	3	2	4	5	1	-	20
Erbai	3	2	4	5	4	18	2	2	40
Granoturco in erba	-	1	-	-	-	3	1	-	5
Granoturco a maturazione cerosa	2	1	2	2	3	14	1	2	27
Altri erbai monofiti di cereali	-	-	-	-	1	1	-	-	2
Altri erbai	1	-	2	3	-	-	-	-	6
Sementi	-	-	1	-	1	-	-	-	2
Terreni a riposo	1	6	8	3	7	22	14	2	63

Tavola 3.4 segue - Aziende con seminativi e relativa superficie investita per classe di superficie agricola utilizzata (SAU) e principali coltivazioni praticate (superficie in ettari) - TOTALE

COLTIVAZIONI	CLASSI DI SUPERFICIE AGRICOLA UTILIZZATA								Totale
	Meno di 1	1 -- 2	2 -- 5	5 -- 10	10 -- 20	20 -- 50	50 -- 100	100 ed oltre	
	SUPERFICIE INVESTITA								
SEMINATIVI	36,03	103,11	242,05	305,67	440,70	1.118,99	734,91	239,98	3.221,44
Cereali	16,85	63,00	154,63	246,82	319,55	802,85	582,05	166,65	2.352,40
Frumento tenero e spelta	0,10	1,85	4,55	21,04	19,31	69,84	44,20	-	160,89
Frumento duro	-	0,91	1,85	6,84	-	1,36	17,50	-	28,46
Segale	0,10	-	-	-	-	2,44	-	-	2,54
Orzo	1,92	6,47	19,10	29,28	24,83	59,50	9,84	45,02	195,96
Avena	-	1,00	1,32	-	3,00	3,17	-	-	8,49
Granoturco	14,73	51,92	122,78	186,93	267,01	646,25	505,23	121,63	1.916,48
Riso	-	-	0,70	-	-	-	-	-	0,70
Sorgo	-	-	-	-	-	-	-	-	-
Altri cereali	-	0,85	4,33	2,73	5,40	20,29	5,28	-	38,88
Legumi secchi	-	0,14	0,70	0,20	-	-	-	-	1,04
Patata	0,88	1,59	3,44	1,70	0,94	5,10	-	-	13,65
Barbabietola da zucchero	-	-	-	0,20	-	-	-	-	0,20
Piante sarchiate da foraggio	-	-	-	-	-	-	-	-	-
Piante industriali	0,94	6,43	13,92	1,93	12,67	9,00	8,90	-	53,79
Tabacco	-	-	-	-	-	-	-	-	-
Luppolo	-	-	-	-	-	-	-	-	-
Cotone	-	-	-	-	-	-	-	-	-
Lino	-	-	-	-	-	-	-	-	-
Canapa	-	-	-	-	-	-	-	-	-
Piante da semi oleosi	-	-	-	-	12,62	9,00	8,90	-	30,52
Colza e ravizzone	-	-	-	-	-	-	-	-	-
Girasole	-	-	-	-	-	-	-	-	-
Soia	-	-	-	-	12,62	9,00	8,90	-	30,52
Altre piante da semi oleosi	-	-	-	-	-	-	-	-	-
Piante aromatiche, medicinali e da condimento	0,79	6,24	13,92	1,93	0,05	-	-	-	22,93
Altre piante industriali	0,15	0,19	-	-	-	-	-	-	0,34
Ortive	3,69	2,18	22,16	26,26	11,62	5,24	0,81	-	71,96
In piena aria	3,37	1,68	14,62	18,04	11,42	1,24	0,81	-	51,18
In coltivazioni di pieno campo	2,24	1,62	8,12	18,04	11,42	1,24	0,61	-	43,29
Pomodoro da mensa	0,37	0,26	0,55	0,23	1,00	-	-	-	2,41
Pomodoro da industria	-	-	0,01	-	-	-	-	-	0,01
Altre ortive	1,87	1,36	7,56	17,81	10,42	1,24	0,61	-	40,87
In orti stabili o industriali	1,13	0,06	6,50	-	-	-	0,20	-	7,89
Pomodoro da mensa	-	0,02	-	-	-	-	-	-	0,02
Altre ortive	1,13	0,04	6,50	-	-	-	0,20	-	7,87
Protette	0,32	0,50	7,54	8,22	0,20	4,00	-	-	20,78
In serra	0,22	-	0,16	-	0,15	-	-	-	0,53
Pomodoro da mensa	0,19	-	-	-	-	-	-	-	0,19
Altre ortive	0,03	-	0,16	-	0,15	-	-	-	0,34
In tunnel, campane, ecc.	0,10	0,50	7,38	8,22	0,05	4,00	-	-	20,25
Fiori e piante ornamentali	9,29	17,50	22,54	6,68	15,25	15,21	-	-	86,47
In piena aria	5,49	11,06	17,10	5,05	8,00	15,00	-	-	61,70
Protetti	3,80	6,44	5,44	0,98	7,25	-	-	-	23,91
In serra	1,64	2,40	3,11	0,51	5,00	0,14	-	-	12,80
In tunnel, campane, ecc.	2,16	4,04	2,33	1,12	2,25	0,07	-	-	11,97
Piantine	2,17	1,37	1,51	0,65	1,10	-	0,30	-	7,10
Orticole	0,69	-	0,62	-	0,10	-	-	-	1,41
Floricole ed ornamentali	1,35	1,37	0,87	0,65	-	-	-	-	4,24
Altre piantine	0,13	-	0,02	-	1,00	-	0,30	-	1,45
Foraggiere avvicendate	1,69	5,18	18,27	18,67	67,54	215,02	62,21	50,13	438,71
Prati avvicendati	0,67	3,69	5,01	6,16	48,64	33,16	23,50	-	120,83
Erba medica	0,41	0,34	-	0,65	13,46	1,00	6,00	-	21,86
Altri prati avvicendati	0,26	3,35	5,01	5,51	35,18	32,16	17,50	-	98,97
Erbai	1,02	1,49	13,26	12,51	18,90	181,86	38,71	50,13	317,88
Granoturco in erba	0,01	0,75	-	-	-	38,50	14,71	-	53,97
Granoturco a maturazione cerosa	0,60	0,74	7,21	4,86	18,84	130,28	24,00	50,13	236,66
Altri erbai monofiti di cereali	-	-	-	-	0,06	13,08	-	-	13,14
Altri erbai	0,41	-	6,05	7,65	-	-	-	-	14,11
Sementi	-	-	0,02	-	0,10	-	-	-	0,12
Terreni a riposo	0,52	5,72	4,86	2,56	11,93	66,57	80,64	23,20	196,00

Tavola 3.4 segue - Aziende con seminativi e relativa superficie investita per classe di superficie agricola utilizzata (SAU) e principali coltivazioni praticate (superficie in ettari) - MONTAGNA

COLTIVAZIONI	CLASSI DI SUPERFICIE AGRICOLA UTILIZZATA								Totale
	Meno di 1	1 -- 2	2 -- 5	5 -- 10	10 -- 20	20 -- 50	50 -- 100	100 ed oltre	
	SUPERFICIE INVESTITA								
SEMINATIVI	4,89	10,91	15,52	4,33	6,60	45,11	3,20	0,10	90,66
Cereali	3,35	5,07	4,52	0,10	0,10	20,00	0,20	0,10	33,44
Frumento tenero e spelta	-	-	-	-	-	-	-	-	-
Frumento duro	-	-	-	-	-	-	-	-	-
Segale	-	-	-	-	-	-	-	-	-
Orzo	-	-	-	-	-	-	-	-	-
Avena	-	-	-	-	-	-	-	-	-
Granoturco	3,35	5,07	4,52	0,10	0,10	20,00	0,20	0,10	33,44
Riso	-	-	-	-	-	-	-	-	-
Sorgo	-	-	-	-	-	-	-	-	-
Altri cereali	-	-	-	-	-	-	-	-	-
Legumi secchi	-	-	-	-	-	-	-	-	-
Patata	0,41	0,67	0,80	1,10	-	5,00	-	-	7,98
Barbabietola da zucchero	-	-	-	0,20	-	-	-	-	0,20
Piante sarchiate da foraggio	-	-	-	-	-	-	-	-	-
Piante industriali	-	-	0,40	-	-	-	-	-	0,40
Tabacco	-	-	-	-	-	-	-	-	-
Luppolo	-	-	-	-	-	-	-	-	-
Cotone	-	-	-	-	-	-	-	-	-
Lino	-	-	-	-	-	-	-	-	-
Canapa	-	-	-	-	-	-	-	-	-
Piante da semi oleosi	-	-	-	-	-	-	-	-	-
Colza e ravizzone	-	-	-	-	-	-	-	-	-
Girasole	-	-	-	-	-	-	-	-	-
Soia	-	-	-	-	-	-	-	-	-
Altre piante da semi oleosi	-	-	-	-	-	-	-	-	-
Piante aromatiche, medicinali e da condimento	-	-	0,40	-	-	-	-	-	0,40
Altre piante industriali	-	-	-	-	-	-	-	-	-
Ortive	0,15	0,15	1,39	0,43	-	5,11	-	-	7,23
In piena aria	0,15	0,15	1,39	0,43	-	1,11	-	-	3,23
In coltivazioni di pieno campo	0,15	0,15	1,39	0,43	-	1,11	-	-	3,23
Pomodoro da mensa	-	-	0,03	0,10	-	-	-	-	0,13
Pomodoro da industria	-	-	0,01	-	-	-	-	-	0,01
Altre ortive	0,15	0,15	1,35	0,33	-	1,11	-	-	3,09
In orti stabili o industriali	-	-	-	-	-	-	-	-	-
Pomodoro da mensa	-	-	-	-	-	-	-	-	-
Altre ortive	-	-	-	-	-	-	-	-	-
Protette	-	-	-	-	-	4,00	-	-	4,00
In serra	-	-	-	-	-	-	-	-	-
Pomodoro da mensa	-	-	-	-	-	-	-	-	-
Altre ortive	-	-	-	-	-	-	-	-	-
In tunnel, campane, ecc.	-	-	-	-	-	4,00	-	-	4,00
Fiori e piante ornamentali	0,80	3,74	1,63	0,65	-	15,00	-	-	21,82
In piena aria	0,75	3,30	0,90	-	-	15,00	-	-	19,95
Protetti	0,05	0,44	0,73	-	-	-	-	-	1,22
In serra	0,05	0,40	0,03	0,02	-	-	-	-	0,50
In tunnel, campane, ecc.	-	0,04	0,70	0,63	-	-	-	-	1,37
Piantine	0,17	0,63	0,58	0,65	-	-	-	-	2,03
Orticole	0,02	-	0,03	-	-	-	-	-	0,05
Floricole ed ornamentali	0,15	0,63	0,53	0,65	-	-	-	-	1,96
Altre piantine	-	-	0,02	-	-	-	-	-	0,02
Foraggiere avvicendate	0,01	0,35	6,20	1,20	6,50	-	3,00	-	17,26
Prati avvicendati	-	-	-	-	-	-	-	-	-
Erba medica	-	-	-	-	-	-	-	-	-
Altri prati avvicendati	-	-	-	-	-	-	-	-	-
Erbai	0,01	0,35	6,20	1,20	6,50	-	3,00	-	17,26
Granoturco in erba	0,01	-	-	-	-	-	-	-	0,01
Granoturco a maturazione cerosa	-	0,35	5,50	1,20	6,50	-	3,00	-	16,55
Altri erbai monofiti di cereali	-	-	-	-	-	-	-	-	-
Altri erbai	-	-	0,70	-	-	-	-	-	0,70
Sementi	-	-	-	-	-	-	-	-	-
Terreni a riposo	-	0,30	-	-	-	-	-	-	0,30

Tavola 3.4 segue - Aziende con seminativi e relativa superficie investita per classe di superficie agricola utilizzata (SAU) e principali coltivazioni praticate (superficie in ettari) - COLLINA

COLTIVAZIONI	CLASSI DI SUPERFICIE AGRICOLA UTILIZZATA								Totale
	Meno di 1	1 -- 2	2 -- 5	5 -- 10	10 -- 20	20 -- 50	50 -- 100	100 ed oltre	
	SUPERFICIE INVESTITA								
SEMINATIVI	31,14	92,20	226,53	301,34	434,10	1.073,88	731,71	239,88	3.130,78
Cereali	13,50	57,93	150,11	246,72	319,45	782,85	581,85	166,55	2.318,96
Frumento tenero e spelta	0,10	1,85	4,55	21,04	19,31	69,84	44,20	-	160,89
Frumento duro	-	0,91	1,85	6,84	-	1,36	17,50	-	28,46
Segale	0,10	-	-	-	-	2,44	-	-	2,54
Orzo	1,92	6,47	19,10	29,28	24,83	59,50	9,84	45,02	195,96
Avena	-	1,00	1,32	-	3,00	3,17	-	-	8,49
Granoturco	11,38	46,85	118,26	186,83	266,91	626,25	505,03	121,53	1.883,04
Riso	-	-	0,70	-	-	-	-	-	0,70
Sorgo	-	-	-	-	-	-	-	-	-
Altri cereali	-	0,85	4,33	2,73	5,40	20,29	5,28	-	38,88
Legumi secchi	-	0,14	0,70	0,20	-	-	-	-	1,04
Patata	0,47	0,92	2,64	0,60	0,94	0,10	-	-	5,67
Barbabietola da zucchero	-	-	-	-	-	-	-	-	-
Piante sarchiate da foraggio	-	-	-	-	-	-	-	-	-
Piante industriali	0,94	6,43	13,52	1,93	12,67	9,00	8,90	-	53,39
Tabacco	-	-	-	-	-	-	-	-	-
Luppolo	-	-	-	-	-	-	-	-	-
Cotone	-	-	-	-	-	-	-	-	-
Lino	-	-	-	-	-	-	-	-	-
Canapa	-	-	-	-	-	-	-	-	-
Piante da semi oleosi	-	-	-	-	12,62	9,00	8,90	-	30,52
Colza e ravizzone	-	-	-	-	-	-	-	-	-
Girasole	-	-	-	-	-	-	-	-	-
Soia	-	-	-	-	12,62	9,00	8,90	-	30,52
Altre piante da semi oleosi	-	-	-	-	-	-	-	-	-
Piante aromatiche, medicinali e da condimento	0,79	6,24	13,52	1,93	0,05	-	-	-	22,53
Altre piante industriali	0,15	0,19	-	-	-	-	-	-	0,34
Ortive	3,54	2,03	20,77	25,83	11,62	0,13	0,81	-	64,73
In piena aria	3,22	1,53	13,23	17,61	11,42	0,13	0,81	-	47,95
In coltivazioni di pieno campo	2,09	1,47	6,73	17,61	11,42	0,13	0,61	-	40,06
Pomodoro da mensa	0,37	0,26	0,52	0,13	1,00	-	-	-	2,28
Pomodoro da industria	-	-	-	-	-	-	-	-	-
Altre ortive	1,72	1,21	6,21	17,48	10,42	0,13	0,61	-	37,78
In orti stabili o industriali	1,13	0,06	6,50	-	-	-	0,20	-	7,89
Pomodoro da mensa	-	0,02	-	-	-	-	-	-	0,02
Altre ortive	1,13	0,04	6,50	-	-	-	0,20	-	7,87
Protette	0,32	0,50	7,54	8,22	0,20	-	-	-	16,78
In serra	0,22	-	0,16	-	0,15	-	-	-	0,53
Pomodoro da mensa	0,19	-	-	-	-	-	-	-	0,19
Altre ortive	0,03	-	0,16	-	0,15	-	-	-	0,34
In tunnel, campane, ecc.	0,10	0,50	7,38	8,22	0,05	-	-	-	16,25
Fiori e piante ornamentali	8,49	13,76	20,91	6,03	15,25	0,21	-	-	64,65
In piena aria	4,74	7,76	16,20	5,05	8,00	-	-	-	41,75
Protetti	3,75	6,00	4,71	0,98	7,25	-	-	-	22,69
In serra	1,59	2,00	3,08	0,49	5,00	0,14	-	-	12,30
In tunnel, campane, ecc.	2,16	4,00	1,63	0,49	2,25	0,07	-	-	10,60
Piantine	2,00	0,74	0,93	-	1,10	-	0,30	-	5,07
Orticole	0,67	-	0,59	-	0,10	-	-	-	1,36
Floricole ed ornamentali	1,20	0,74	0,34	-	-	-	-	-	2,28
Altre piantine	0,13	-	-	-	1,00	-	0,30	-	1,43
Foraggere avvicendate	1,68	4,83	12,07	17,47	61,04	215,02	59,21	50,13	421,45
Prati avvicendati	0,67	3,69	5,01	6,16	48,64	33,16	23,50	-	120,83
Erba medica	0,41	0,34	-	0,65	13,46	1,00	6,00	-	21,86
Altri prati avvicendati	0,26	3,35	5,01	5,51	35,18	32,16	17,50	-	98,97
Erbai	1,01	1,14	7,06	11,31	12,40	181,86	35,71	50,13	300,62
Granoturco in erba	-	0,75	-	-	-	38,50	14,71	-	53,96
Granoturco a maturazione cerosa	0,60	0,39	1,71	3,66	12,34	130,28	21,00	50,13	220,11
Altri erbai monofiti di cereali	-	-	-	-	0,06	13,08	-	-	13,14
Altri erbai	0,41	-	5,35	7,65	-	-	-	-	13,41
Sementi	-	-	0,02	-	0,10	-	-	-	0,12
Terreni a riposo	0,52	5,42	4,86	2,56	11,93	66,57	80,64	23,20	195,70

Tavola 3.5 - Aziende con coltivazioni legnose agrarie e relativa superficie investita per le principali coltivazioni praticate e per classe di superficie agricola utilizzata (SAU) (superficie in ettari)

	CLASSI DI SUPERFICIE AGRICOLA UTILIZZATA								
COLTIVAZIONI	Meno di 1	1 -- 2	2 -- 5	5 -- 10	10 -- 20	20 -- 50	50 -- 100	100 ed oltre	Totale
AZIENDE									
COLTIVAZIONI LEGNOSE AGRARIE	54	62	75	25	13	11	2	-	242
Vite	9	15	18	7	4	4	1	-	58
Olivo per la produzioe di olive	6	7	10	3	4	1	1	-	32
Da tavola	1	-	-	-	1	-	-	-	2
Per olio	5	7	10	3	3	1	1	-	30
Agrumi	-	-	-	-	-	-	-	-	-
Arancio	-	-	-	-	-	-	-	-	-
Mandarino	-	-	-	-	-	-	-	-	-
Clementina e suoi ibridi	-	-	-	-	-	-	-	-	-
Limone	-	-	-	-	-	-	-	-	-
Altri agrumi	-	-	-	-	-	-	-	-	-
Fruttiferi	31	29	29	12	4	2	-	-	107
Frutta fresca di origine temperata	20	19	17	7	1	2	-	-	66
Melo	16	13	12	6	-	1	-	-	48
Pero	11	12	7	3	-	1	-	-	34
Pesco	9	7	4	3	1	-	-	-	24
Nettarina (pesca noce)	1	3	1	1	-	-	-	-	6
Albicocco	6	7	2	3	-	-	-	-	18
Altra frutta	11	12	9	-	1	1	-	-	34
Frutta fresca di origine sub-tropicale	2	4	3	1	1	-	-	-	11
Actinidia (kiwi)	2	3	3	1	1	-	-	-	10
Altra frutta	-	1	-	-	-	-	-	-	1
Frutta a guscio	14	13	18	6	4	-	-	-	55
Mandorlo	-	2	1	-	-	-	-	-	3
Nocciolo	1	3	1	-	-	-	-	-	5
Castagno	12	10	18	6	4	-	-	-	50
Altra frutta	2	1	1	-	1	-	-	-	5
Vivai	21	23	27	10	4	6	-	-	91
Fruttiferi	4	3	3	-	-	-	-	-	10
Piante ornamentali	19	22	26	10	4	6	-	-	87
Altri	2	-	1	-	-	-	-	-	3
SUPERFICIE INVESTITA									
COLTIVAZIONI LEGNOSE AGRARIE	13,94	40,83	80,76	54,63	49,56	75,97	2,58	-	318,27
Vite	0,93	6,71	7,42	12,27	12,52	5,79	0,08	-	45,72
Olivo per la produzioe di olive	0,76	4,59	6,81	1,80	5,47	0,05	2,50	-	21,98
Da tavola	0,03	-	-	-	0,02	-	-	-	0,05
Per olio	0,73	4,59	6,81	1,80	5,45	0,05	2,50	-	21,93
Agrumi	-	-	-	-	-	-	-	-	-
Arancio	-	-	-	-	-	-	-	-	-
Mandarino	-	-	-	-	-	-	-	-	-
Clementina e suoi ibridi	-	-	-	-	-	-	-	-	-
Limone	-	-	-	-	-	-	-	-	-
Altri agrumi	-	-	-	-	-	-	-	-	-
Fruttiferi	4,57	9,08	16,97	13,25	6,14	0,60	-	-	50,61
Frutta fresca di origine temperata	3,26	3,57	6,22	2,38	0,04	0,60	-	-	16,07
Melo	0,66	1,58	2,08	0,71	-	0,15	-	-	5,18
Pero	0,50	0,42	0,49	0,23	-	0,05	-	-	1,69
Pesco	0,28	0,33	0,21	0,70	0,02	-	-	-	1,54
Nettarina (pesca noce)	0,04	0,05	0,08	0,10	-	-	-	-	0,27
Albicocco	0,24	0,21	0,11	0,64	-	-	-	-	1,20
Altra frutta	1,54	0,98	3,25	-	0,02	0,40	-	-	6,19
Frutta fresca di origine sub-tropicale	0,05	1,81	0,15	1,00	0,04	-	-	-	3,05
Actinidia (kiwi)	0,05	1,41	0,15	1,00	0,04	-	-	-	2,65
Altra frutta	-	0,40	-	-	-	-	-	-	0,40
Frutta a guscio	1,26	3,70	10,60	9,87	6,06	-	-	-	31,49
Mandorlo	-	0,02	0,09	-	-	-	-	-	0,11
Nocciolo	0,02	0,13	0,08	-	-	-	-	-	0,23
Castagno	1,20	3,50	10,33	9,87	6,02	-	-	-	30,92
Altra frutta	0,04	0,05	0,10	-	0,04	-	-	-	0,23
Vivai	7,55	20,44	47,90	25,63	25,13	69,11	-	-	195,76
Fruttiferi	0,33	2,16	1,51	-	-	-	-	-	4,00
Piante ornamentali	6,70	18,28	45,89	25,63	25,13	69,11	-	-	190,74
Altri	0,52	-	0,50	-	-	-	-	-	1,02

Tavola 3.6 - Aziende con superficie irrigabile per classe di superficie irrigabile, classe di superficie totale, classe di superficie agricola utilizzata (SAU) e zona altimetrica (superficie in ettari)

CLASSI DI SUPERFICIE TOTALE	CLASSI DI SUPERFICIE IRRIGABILE								Totale
CLASSI DI SAU ZONE ALTIMETRICHE	Meno di 1	1 -- 2	2 -- 5	5 -- 10	10 -- 20	20 -- 50	50--100	100 ed oltre	
AZIENDE									
CLASSI DI SUPERFICIE TOTALE									
Meno di 1 ettaro	36	-	-	-	-	-	-	-	36
1 -- 2	31	19	-	-	-	-	-	-	50
2 -- 3	15	4	4	-	-	-	-	-	23
3 -- 5	23	4	10	-	-	-	-	-	37
5 -- 10	9	9	3	3	-	-	-	-	24
10 -- 20	7	2	3	2	1	-	-	-	15
20 -- 30	1	-	-	-	2	1	-	-	4
30 -- 50	2	-	1	-	2	-	-	-	5
50 -- 100	1	-	-	-	-	-	-	-	1
100 ed oltre	1	-	-	-	-	-	-	-	1
TOTALE	126	38	21	5	5	1	-	-	196
CLASSI DI SAU									
Meno di 1 ettaro	62	-	-	-	-	-	-	-	62
1 -- 2	24	22	-	-	-	-	-	-	46
2 -- 3	10	3	7	-	-	-	-	-	20
3 -- 5	19	5	9	-	-	-	-	-	33
5 -- 10	5	7	3	3	-	-	-	-	18
10 -- 20	2	1	1	2	2	-	-	-	8
20 -- 30	2	-	-	-	3	1	-	-	6
30 -- 50	1	-	1	-	-	-	-	-	2
50 -- 100	1	-	-	-	-	-	-	-	1
TOTALE	126	38	21	5	5	1	-	-	196
ZONE ALTIMETRICHE									
Montagna	23	3	2	-	1	-	-	-	29
Collina	103	35	19	5	4	1	-	-	167
Pianura	-	-	-	-	-	-	-	-	-
TOTALE	126	38	21	5	5	1	-	-	196
SUPERFICIE IRRIGABILE									
CLASSI DI SUPERFICIE TOTALE									
Meno di 1 ettaro	14,58	-	-	-	-	-	-	-	14,58
1 -- 2	14,09	24,73	-	-	-	-	-	-	38,82
2 -- 3	5,06	5,37	9,61	-	-	-	-	-	20,04
3 -- 5	8,35	5,66	26,51	-	-	-	-	-	40,52
5 -- 10	3,88	12,94	9,35	18,28	-	-	-	-	44,45
10 -- 20	1,84	2,30	6,76	15,12	14,10	-	-	-	40,12
20 -- 30	0,04	-	-	-	32,97	20,00	-	-	53,01
30 -- 50	1,09	-	3,32	-	28,63	-	-	-	33,04
50 -- 100	0,22	-	-	-	-	-	-	-	0,22
100 ed oltre	0,30	-	-	-	-	-	-	-	0,30
TOTALE	49,45	51,00	55,55	33,40	75,70	20,00	-	-	285,10
CLASSI DI SAU									
Meno di 1 ettaro	22,78	-	-	-	-	-	-	-	22,78
1 -- 2	11,35	28,72	-	-	-	-	-	-	40,07
2 -- 3	4,20	3,78	16,75	-	-	-	-	-	24,73
3 -- 5	6,98	7,86	23,87	-	-	-	-	-	38,71
5 -- 10	2,16	9,64	9,61	18,28	-	-	-	-	39,69
10 -- 20	0,55	1,00	2,00	15,12	26,33	-	-	-	45,00
20 -- 30	0,44	-	-	-	49,37	20,00	-	-	69,81
30 -- 50	0,69	-	3,32	-	-	-	-	-	4,01
50 -- 100	0,30	-	-	-	-	-	-	-	0,30
TOTALE	49,45	51,00	55,55	33,40	75,70	20,00	-	-	285,10
ZONE ALTIMETRICHE									
Montagna	8,40	4,49	4,23	-	16,00	-	-	-	33,12
Collina	41,05	46,51	51,32	33,40	59,70	20,00	-	-	251,98
Pianura	-	-	-	-	-	-	-	-	-
TOTALE	49,45	51,00	55,55	33,40	75,70	20,00	-	-	285,10

Tavola 3.7 - Aziende con allevamenti e relativo numero di capi per specie di bestiame, classe di superficie totale e classe di superficie agricola utilizzata (SAU)

CLASSI DI SUPERFICIE TOTALE CLASSI DI SAU	SPECIE DI BESTIAME								
	Bovini	Bufalini	Ovini	Caprini	Equini	Suini	Allevamenti avicoli	Conigli	Struzzi
AZIENDE									
CLASSI DI SUPERFICIE TOTALE (in ettari)									
Senza superficie	-	-	-	-	1	-	3	2	-
Meno di 1 ettaro	22	-	12	15	10	10	45	29	-
1 -- 2	76	-	35	32	20	23	98	65	-
2 -- 3	67	-	23	27	19	23	91	55	-
3 -- 5	114	-	35	41	42	36	126	76	2
5 -- 10	117	-	37	42	57	28	110	66	1
10 -- 20	81	-	23	24	34	21	75	39	-
20 -- 30	42	-	6	7	18	18	30	17	1
30 -- 50	31	-	2	5	15	9	21	10	-
50 -- 100	22	-	3	6	10	7	14	8	-
100 ed oltre	16	-	9	12	14	11	10	6	1
TOTALE	588	-	185	211	240	186	623	373	5
CLASSI DI SAU (in ettari)									
Senza superficie	-	-	-	-	2	-	3	2	-
Meno di 1 ettaro	56	-	33	32	21	20	101	67	-
1 -- 2	98	-	38	45	33	24	137	80	1
2 -- 3	78	-	25	30	28	33	93	63	-
3 -- 5	95	-	25	34	33	26	95	57	2
5 -- 10	105	-	33	27	49	26	84	45	-
10 -- 20	66	-	14	18	31	17	53	29	-
20 -- 30	31	-	5	4	10	14	21	10	1
30 -- 50	29	-	2	5	15	9	18	10	-
50 -- 100	17	-	4	7	7	7	9	5	-
100 ed oltre	13	-	6	9	11	10	9	5	1
TOTALE	588	-	185	211	240	186	623	373	5
CAPI									
CLASSI DI SUPERFICIE TOTALE (in ettari)									
Senza superficie	-	-	-	-	1	-	8.015	421	-
Meno di 1 ettaro	64	-	69	183	23	25	988	584	-
1 -- 2	347	-	302	262	36	286	2.030	1.024	-
2 -- 3	282	-	159	301	33	1.473	47.065	941	-
3 -- 5	738	-	486	533	109	272	17.488	1.509	62
5 -- 10	1.152	-	1.005	625	186	295	3.207	2.715	14
10 -- 20	1.584	-	1.009	543	206	1.931	133.468	22.639	-
20 -- 30	2.295	-	428	44	79	127	1.081	391	5
30 -- 50	2.035	-	7	78	71	179	1.205	180	-
50 -- 100	1.612	-	494	195	30	77	504	144	-
100 ed oltre	1.672	-	416	522	38	53	406	123	6
TOTALE	11.781	-	4.375	3.286	812	4.718	215.457	30.671	87
CLASSI DI SAU (in ettari)									
Senza superficie	-	-	-	-	4	-	8.015	421	-
Meno di 1 ettaro	144	-	182	345	39	52	15.980	1.206	-
1 -- 2	435	-	363	425	55	1.693	2.891	1.338	30
2 -- 3	378	-	344	302	54	251	47.821	2.418	-
3 -- 5	684	-	341	524	119	156	2.582	1.289	46
5 -- 10	1.374	-	1.281	565	173	227	123.738	1.398	-
10 -- 20	1.603	-	545	322	203	1.919	11.714	22.046	-
20 -- 30	2.031	-	426	29	57	112	804	175	5
30 -- 50	2.290	-	7	63	60	179	1.110	170	-
50 -- 100	1.290	-	556	295	23	91	446	137	-
100 ed oltre	1.552	-	330	416	25	38	356	73	6
TOTALE	11.781	-	4.375	3.286	812	4.718	215.457	30.671	87

Tavola 3.8 - Aziende con bovini e relativo numero di capi per classe di capi, classe di superficie totale e classe di superficie agricola utilizzata (SAU)

CLASSI DI SUPERFICIE TOTALE		CLASSI DI CAPI									Totale
CLASSI DI SAU	1 -- 2	3 -- 5	6 -- 9	10 -- 19	20 -- 49	50 -- 99	100 -- 499	500 -- 999	1000 -- 1999	2000 ed oltre	
AZIENDE											
CLASSI DI SUPERFICIE TOTALE (in ettari)											
Senza superficie	-	-	-	-	-	-	-	-	-	-	-
Meno di 1 ettaro	14	6	2	-	-	-	-	-	-	-	22
1 -- 2	45	27	3	-	-	-	1	-	-	-	76
2 -- 3	34	22	6	3	1	1	-	-	-	-	67
3 -- 5	37	40	18	14	4	1	-	-	-	-	114
5 -- 10	26	39	17	19	14	2	-	-	-	-	117
10 -- 20	5	20	10	22	16	6	2	-	-	-	81
20 -- 30	-	2	7	6	13	8	6	-	-	-	42
30 -- 50	1	1	1	3	12	6	7	-	-	-	31
50 -- 100	1	1	-	1	8	6	5	-	-	-	22
100 ed oltre	1	1	1	2	5	3	2	1	-	-	16
TOTALE	164	159	65	70	73	33	23	1	-	-	588
CLASSI DI SAU (in ettari)											
Senza superficie	-	-	-	-	-	-	-	-	-	-	-
Meno di 1 ettaro	35	17	4	-	-	-	-	-	-	-	56
1 -- 2	55	34	6	2	-	-	1	-	-	-	98
2 -- 3	31	26	14	5	1	1	-	-	-	-	78
3 -- 5	23	40	14	13	4	1	-	-	-	-	95
5 -- 10	14	29	15	26	17	4	-	-	-	-	105
10 -- 20	3	11	8	17	20	5	2	-	-	-	66
20 -- 30	1	1	3	3	10	7	6	-	-	-	31
30 -- 50	-	-	-	2	12	7	8	-	-	-	29
50 -- 100	1	-	-	1	5	6	4	-	-	-	17
100 ed oltre	1	1	1	1	4	2	2	1	-	-	13
TOTALE	164	159	65	70	73	33	23	1	-	-	588
CAPI											
CLASSI DI SUPERFICIE TOTALE (in ettari)											
Senza superficie	-	-	-	-	-	-	-	-	-	-	-
Meno di 1 ettaro	24	24	16	-	-	-	-	-	-	-	64
1 -- 2	75	94	18	-	-	-	160	-	-	-	347
2 -- 3	57	80	40	33	22	50	-	-	-	-	282
3 -- 5	60	149	130	187	148	64	-	-	-	-	738
5 -- 10	43	152	127	269	436	125	-	-	-	-	1.152
10 -- 20	7	75	74	301	476	379	272	-	-	-	1.584
20 -- 30	-	6	51	89	462	571	1.116	-	-	-	2.295
30 -- 50	2	4	9	43	414	404	1.159	-	-	-	2.035
50 -- 100	1	3	-	10	295	395	908	-	-	-	1.612
100 ed oltre	1	4	9	36	181	186	730	525	-	-	1.672
TOTALE	270	591	474	968	2.434	2.174	4.345	525	-	-	11.781
CLASSI DI SAU (in ettari)											
Senza superficie	-	-	-	-	-	-	-	-	-	-	-
Meno di 1 ettaro	56	60	28	-	-	-	-	-	-	-	144
1 -- 2	91	124	37	23	-	-	160	-	-	-	435
2 -- 3	53	95	101	57	22	50	-	-	-	-	378
3 -- 5	39	157	103	173	148	64	-	-	-	-	684
5 -- 10	23	110	111	367	522	241	-	-	-	-	1.374
10 -- 20	4	38	63	248	633	345	272	-	-	-	1.603
20 -- 30	2	3	22	38	361	489	1.116	-	-	-	2.031
30 -- 50	-	-	-	26	412	467	1.385	-	-	-	2.290
50 -- 100	1	-	-	19	188	400	682	-	-	-	1.290
100 ed oltre	1	4	9	17	148	118	730	525	-	-	1.552
TOTALE	270	591	474	968	2.434	2.174	4.345	525	-	-	11.781

Tavola 3.9 - Aziende con vacche da latte e relativo numero di capi per classe di capi, classe di superficie totale e classe di superficie agricola utilizzata (SAU)

CLASSI DI SUPERFICIE TOTALE CLASSI DI SAU	CLASSI DI CAPI										Totale
	1 -- 2	3 -- 5	6 -- 9	10 -- 19	20 -- 49	50 -- 99	100 -- 499	500 -- 999	1000 -- 1999	2000 ed oltre	
AZIENDE											
CLASSI DI SUPERFICIE TOTALE (in ettari)											
Senza superficie	-	-	-	-	-	-	-	-	-	-	-
Meno di 1 ettaro	3	4	-	-	-	-	-	-	-	-	7
1 -- 2	29	4	-	-	-	-	-	-	-	-	33
2 -- 3	15	1	2	1	-	-	-	-	-	-	19
3 -- 5	23	14	7	3	2	-	-	-	-	-	49
5 -- 10	13	26	11	12	7	-	-	-	-	-	69
10 -- 20	8	7	6	17	12	1	1	-	-	-	52
20 -- 30	4	3	2	4	16	5	-	-	-	-	34
30 -- 50	-	-	4	8	7	5	-	-	-	-	24
50 -- 100	2	1	-	3	9	3	1	-	-	-	19
100 ed oltre	1	-	1	2	5	-	3	-	-	-	12
TOTALE	98	60	33	50	58	14	5	-	-	-	318
CLASSI DI SAU (in ettari)											
Senza superficie	-	-	-	-	-	-	-	-	-	-	-
Meno di 1 ettaro	11	6	-	-	-	-	-	-	-	-	17
1 -- 2	28	5	2	-	-	-	-	-	-	-	35
2 -- 3	22	6	2	2	-	-	-	-	-	-	32
3 -- 5	17	16	8	3	2	-	-	-	-	-	46
5 -- 10	10	21	10	17	10	-	-	-	-	-	68
10 -- 20	5	4	6	15	15	1	1	-	-	-	47
20 -- 30	3	1	-	2	13	5	-	-	-	-	24
30 -- 50	1	-	4	7	7	6	-	-	-	-	25
50 -- 100	-	1	-	2	7	2	1	-	-	-	13
100 ed oltre	1	-	1	2	4	-	3	-	-	-	11
TOTALE	98	60	33	50	58	14	5	-	-	-	318
CAPI											
CLASSI DI SUPERFICIE TOTALE (in ettari)											
Senza superficie	-	-	-	-	-	-	-	-	-	-	-
Meno di 1 ettaro	5	13	-	-	-	-	-	-	-	-	18
1 -- 2	46	14	-	-	-	-	-	-	-	-	60
2 -- 3	21	4	15	14	-	-	-	-	-	-	54
3 -- 5	35	51	51	42	65	-	-	-	-	-	244
5 -- 10	20	97	74	160	175	-	-	-	-	-	526
10 -- 20	12	28	45	226	327	50	120	-	-	-	808
20 -- 30	6	12	15	50	455	349	-	-	-	-	887
30 -- 50	-	-	28	127	240	321	-	-	-	-	716
50 -- 100	2	4	-	48	271	233	109	-	-	-	667
100 ed oltre	2	-	7	25	151	-	539	-	-	-	724
TOTALE	149	223	235	692	1.684	953	768	-	-	-	4.704
CLASSI DI SAU (in ettari)											
Senza superficie	-	-	-	-	-	-	-	-	-	-	-
Meno di 1 ettaro	15	21	-	-	-	-	-	-	-	-	36
1 -- 2	44	17	13	-	-	-	-	-	-	-	74
2 -- 3	35	21	16	24	-	-	-	-	-	-	96
3 -- 5	25	60	55	42	65	-	-	-	-	-	247
5 -- 10	16	82	71	224	252	-	-	-	-	-	645
10 -- 20	7	14	45	196	396	50	120	-	-	-	828
20 -- 30	4	4	-	30	376	349	-	-	-	-	763
30 -- 50	1	-	28	117	245	392	-	-	-	-	783
50 -- 100	-	4	-	34	224	162	109	-	-	-	533
100 ed oltre	2	-	7	25	126	-	539	-	-	-	699
TOTALE	149	223	235	692	1.684	953	768	-	-	-	4.704

Tavola 3.10 - Aziende con suini e relativo numero di capi per classe di capi, classe di superficie totale e classe di superficie agricola utilizzata (SAU)

CLASSI DI SUPERFICIE TOTALE CLASSI DI SAU	CLASSI DI CAPI									Totale
	1 -- 2	3 -- 5	6 -- 9	10 -- 19	20 -- 49	50 -- 99	100 -- 499	500 -- 999	1000 ed oltre	
AZIENDE										
CLASSI DI SUPERFICIE TOTALE (in ettari)										
Meno di 1 ettaro	7	2	1	-	-	-	-	-	-	10
1 -- 2	17	3	1	1	-	-	1	-	-	23
2 -- 3	17	2	2	1	-	-	-	-	1	23
3 -- 5	26	5	1	2	1	-	1	-	-	36
5 -- 10	15	5	3	2	1	1	1	-	-	28
10 -- 20	8	10	1	1	-	-	-	-	1	21
20 -- 30	7	4	3	2	2	-	-	-	-	18
30 -- 50	1	3	1	1	2	1	-	-	-	9
50 -- 100	3	1	-	2	1	-	-	-	-	7
100 ed oltre	6	2	1	2	-	-	-	-	-	11
TOTALE	107	37	14	14	7	2	3	-	2	186
CLASSI DI SAU (in ettari)										
Meno di 1 ettaro	15	2	2	1	-	-	-	-	-	20
1 -- 2	18	3	1	-	-	-	1	-	1	24
2 -- 3	24	4	2	1	1	-	1	-	-	33
3 -- 5	19	4	-	2	-	1	-	-	-	26
5 -- 10	10	8	4	2	1	-	1	-	-	26
10 -- 20	7	6	2	1	-	-	-	-	1	17
20 -- 30	5	4	1	2	2	-	-	-	-	14
30 -- 50	1	3	1	1	2	1	-	-	-	9
50 -- 100	2	1	-	3	1	-	-	-	-	7
100 ed oltre	6	2	1	1	-	-	-	-	-	10
TOTALE	107	37	14	14	7	2	3	-	2	186
CAPI										
CLASSI DI SUPERFICIE TOTALE (in ettari)										
Meno di 1 ettaro	11	7	7	-	-	-	-	-	-	25
1 -- 2	20	11	7	11	-	-	237	-	-	286
2 -- 3	26	6	14	15	-	-	-	-	1.412	1.473
3 -- 5	38	20	7	30	20	-	157	-	-	272
5 -- 10	21	19	20	30	20	82	103	-	-	295
10 -- 20	14	41	6	10	-	-	-	-	1.860	1.931
20 -- 30	12	15	18	28	54	-	-	-	-	127
30 -- 50	1	13	6	15	74	70	-	-	-	179
50 -- 100	4	3	-	35	35	-	-	-	-	77
100 ed oltre	11	8	8	26	-	-	-	-	-	53
TOTALE	158	143	93	200	203	152	497	-	3.272	4.718
CLASSI DI SAU (in ettari)										
Meno di 1 ettaro	20	7	14	11	-	-	-	-	-	52
1 -- 2	25	11	8	-	-	-	237	-	1.412	1.693
2 -- 3	32	14	13	15	20	-	157	-	-	251
3 -- 5	28	16	-	30	-	82	-	-	-	156
5 -- 10	17	31	26	30	20	-	103	-	-	227
10 -- 20	12	25	12	10	-	-	-	-	1.860	1.919
20 -- 30	9	15	6	28	54	-	-	-	-	112
30 -- 50	1	13	6	15	74	70	-	-	-	179
50 -- 100	3	3	-	50	35	-	-	-	-	91
100 ed oltre	11	8	8	11	-	-	-	-	-	38
TOTALE	158	143	93	200	203	152	497	-	3.272	4.718

Tavola 3.11 - Aziende con ovini e relativo numero di capi per classe di capi, classe di superficie totale e classe di superficie agricola utilizzata (SAU)

CLASSI DI SUPERFICIE TOTALE CLASSI DI SAU	CLASSI DI CAPI										Totale
	1 -- 2	3 -- 9	10 -- 19	20 -- 49	50 -- 99	100 -- 499	500 -- 999	1000 -- 2999	3000 -- 4999	5000 ed oltre	
AZIENDE											
CLASSI DI SUPERFICIE TOTALE (in ettari)											
Senza superficie	-	-	-	-	-	-	-	-	-	-	-
Meno di 1 ettaro	5	4	3	-	-	-	-	-	-	-	12
1 -- 2	11	15	5	3	1	-	-	-	-	-	35
2 -- 3	4	14	4	1	-	-	-	-	-	-	23
3 -- 5	6	15	10	2	1	1	-	-	-	-	35
5 -- 10	2	12	10	9	3	1	-	-	-	-	37
10 -- 20	-	6	7	6	1	3	-	-	-	-	23
20 -- 30	2	-	1	-	1	2	-	-	-	-	6
30 -- 50	1	1	-	-	-	-	-	-	-	-	2
50 -- 100	-	1	-	-	-	2	-	-	-	-	3
100 ed oltre	-	1	1	4	1	2	-	-	-	-	9
TOTALE	31	69	41	25	8	11	-	-	-	-	185
CLASSE DI SAU (in ettari)											
Senza superficie	-	-	-	-	-	-	-	-	-	-	-
Meno di 1 ettaro	11	16	5	1	-	-	-	-	-	-	33
1 -- 2	7	18	9	3	1	-	-	-	-	-	38
2 -- 3	5	12	5	2	-	1	-	-	-	-	25
3 -- 5	4	9	7	4	1	-	-	-	-	-	25
5 -- 10	2	9	8	8	4	2	-	-	-	-	33
10 -- 20	-	3	5	4	-	2	-	-	-	-	14
20 -- 30	1	-	1	-	1	2	-	-	-	-	5
30 -- 50	1	1	-	-	-	-	-	-	-	-	2
50 -- 100	-	-	-	2	-	2	-	-	-	-	4
100 ed oltre	-	1	1	1	1	2	-	-	-	-	6
TOTALE	31	69	41	25	8	11	-	-	-	-	185
CAPI											
CLASSI DI SUPERFICIE TOTALE (in ettari)											
Senza superficie	-	-	-	-	-	-	-	-	-	-	-
Meno di 1 ettaro	9	22	38	-	-	-	-	-	-	-	69
1 -- 2	19	76	68	78	61	-	-	-	-	-	302
2 -- 3	7	80	49	23	-	-	-	-	-	-	159
3 -- 5	9	88	122	57	60	150	-	-	-	-	486
5 -- 10	3	62	144	271	225	300	-	-	-	-	1.005
10 -- 20	-	31	84	185	65	644	-	-	-	-	1.009
20 -- 30	4	-	14	-	80	330	-	-	-	-	428
30 -- 50	2	5	-	-	-	-	-	-	-	-	7
50 -- 100	-	4	-	-	-	490	-	-	-	-	494
100 ed oltre	-	5	10	111	90	200	-	-	-	-	416
TOTALE	53	373	529	725	581	2.114	-	-	-	-	4.375
CLASSE DI SAU (in ettari)											
Senza superficie	-	-	-	-	-	-	-	-	-	-	-
Meno di 1 ettaro	20	75	67	20	-	-	-	-	-	-	182
1 -- 2	12	102	110	78	61	-	-	-	-	-	363
2 -- 3	7	68	61	58	-	150	-	-	-	-	344
3 -- 5	6	52	97	126	60	-	-	-	-	-	341
5 -- 10	4	50	114	223	290	600	-	-	-	-	1.281
10 -- 20	-	16	56	129	-	344	-	-	-	-	545
20 -- 30	2	-	14	-	80	330	-	-	-	-	426
30 -- 50	2	5	-	-	-	-	-	-	-	-	7
50 -- 100	-	-	-	66	-	490	-	-	-	-	556
100 ed oltre	-	5	10	25	90	200	-	-	-	-	330
TOTALE	53	373	529	725	581	2.114	-	-	-	-	4.375

Tavola 3.12 - Aziende con polli da carne e relativo numero di capi per classe di capi, classe di superficie totale e classe di superficie agricola utilizzata (SAU)

CLASSI DI SUPERFICIE TOTALE CLASSI DI SAU	CLASSI DI CAPI									Totale
	Meno di 50	50 -- 100	100 -- 500	500 -- 1000	1000 -- 5000	5000 -- 10000	10000 -- 25000	25000 -- 50000	50000 ed oltre	

AZIENDE										
CLASSI DI SUPERFICIE TOTALE (in ettari)										
Senza superficie	-	-	-	-	-	1	-	-	-	1
Meno di 1 ettaro	22	1	-	-	-	-	-	-	-	23
1 -- 2	52	2	-	-	-	-	-	-	-	54
2 -- 3	50	2	-	-	-	-	-	-	-	52
3 -- 5	55	8	2	-	1	-	-	-	-	66
5 -- 10	57	4	-	-	-	-	-	-	-	61
10 -- 20	30	2	3	1	1	-	1	-	1	39
20 -- 30	18	2	-	-	-	-	-	-	-	20
30 -- 50	13	3	1	-	-	-	-	-	-	17
50 -- 100	6	1	-	-	-	-	-	-	-	7
100 ed oltre	3	2	-	-	-	-	-	-	-	5
TOTALE	306	27	6	1	2	1	1	-	1	345
CLASSI DI SAU (in ettari)										
Senza superficie	-	-	-	-	-	1	-	-	-	1
Meno di 1 ettaro	47	3	1	-	1	-	-	-	-	52
1 -- 2	69	2	-	-	-	-	-	-	-	71
2 -- 3	49	3	1	-	-	-	-	-	-	53
3 -- 5	46	7	-	-	-	-	-	-	-	53
5 -- 10	38	4	3	-	-	-	1	-	1	47
10 -- 20	27	-	-	1	1	-	-	-	-	29
20 -- 30	14	2	-	-	-	-	-	-	-	16
30 -- 50	10	3	1	-	-	-	-	-	-	14
50 -- 100	3	2	-	-	-	-	-	-	-	5
100 ed oltre	3	1	-	-	-	-	-	-	-	4
TOTALE	306	27	6	1	2	1	1	-	1	345

CAPI										
CLASSI DI SUPERFICIE TOTALE (in ettari)										
Senza superficie	-	-	-	-	-	8.000	-	-	-	8.000
Meno di 1 ettaro	272	92	-	-	-	-	-	-	-	364
1 -- 2	583	100	-	-	-	-	-	-	-	683
2 -- 3	633	110	-	-	-	-	-	-	-	743
3 -- 5	696	466	280	-	2.778	-	-	-	-	4.220
5 -- 10	853	262	-	-	-	-	-	-	-	1.115
10 -- 20	599	120	400	500	1.000	-	20.000	-	95.000	117.619
20 -- 30	349	130	-	-	-	-	-	-	-	479
30 -- 50	255	170	100	-	-	-	-	-	-	525
50 -- 100	118	80	-	-	-	-	-	-	-	198
100 ed oltre	60	130	-	-	-	-	-	-	-	190
TOTALE	4.418	1.660	780	500	3.778	8.000	20.000	-	95.000	134.136
CLASSI DI SAU (in ettari)										
Senza superficie	-	-	-	-	-	8.000	-	-	-	8.000
Meno di 1 ettaro	477	192	100	-	2.778	-	-	-	-	3.547
1 -- 2	815	100	-	-	-	-	-	-	-	915
2 -- 3	709	191	180	-	-	-	-	-	-	1.080
3 -- 5	645	427	-	-	-	-	-	-	-	1.072
5 -- 10	676	240	400	-	-	-	20.000	-	95.000	116.316
10 -- 20	488	-	-	500	1.000	-	-	-	-	1.988
20 -- 30	268	130	-	-	-	-	-	-	-	398
30 -- 50	200	170	100	-	-	-	-	-	-	470
50 -- 100	80	130	-	-	-	-	-	-	-	210
100 ed oltre	60	80	-	-	-	-	-	-	-	140
TOTALE	4.418	1.660	780	500	3.778	8.000	20.000	-	95.000	134.136

Tavola 3.13 - Aziende con galline da uova e relativo numero di capi per classe di capi, classe di superficie totale e classe di superficie agricola utilizzata (SAU)

CLASSI DI SUPERFICIE TOTALE CLASSI DI SAU	CLASSI DI CAPI										Totale
	Meno di 50	50 --100	100 -- 500	500 --1000	1000 -- 3000	3000 -- 5000	5000 -- 10000	10000 -- 25000	25000 -- 50000	50000 ed oltre	
AZIENDE											
CLASSI DI SUPERFICIE TOTALE (in ettari)											
Senza superficie	2	-	-	-	-	-	-	-	-	-	2
Meno di 1 ettaro	43	-	-	-	-	-	-	-	-	-	43
1 -- 2	88	3	-	-	-	-	-	-	-	-	91
2 -- 3	76	4	-	-	-	-	-	-	1	-	81
3 -- 5	107	6	-	-	-	-	-	1	-	-	114
5 -- 10	96	3	1	-	-	-	-	-	-	-	100
10 -- 20	62	4	1	-	1	-	2	-	-	-	70
20 -- 30	27	-	-	-	-	-	-	-	-	-	27
30 -- 50	17	-	1	-	-	-	-	-	-	-	18
50 -- 100	13	1	-	-	-	-	-	-	-	-	14
100 ed oltre	7	2	-	-	-	-	-	-	-	-	9
TOTALE	538	23	3	-	1	-	2	1	1	-	569
CLASSI DI SAU (in ettari)											
Senza superficie	2	-	-	-	-	-	-	-	-	-	2
Meno di 1 ettaro	92	3	-	-	-	-	-	1	-	-	96
1 -- 2	118	5	-	-	-	-	-	-	-	-	123
2 -- 3	79	5	-	-	-	-	-	-	1	-	85
3 -- 5	82	2	1	-	-	-	-	-	-	-	85
5 -- 10	73	3	1	-	-	-	1	-	-	-	78
10 -- 20	43	2	-	-	1	-	1	-	-	-	47
20 -- 30	20	-	-	-	-	-	-	-	-	-	20
30 -- 50	15	-	1	-	-	-	-	-	-	-	16
50 -- 100	7	1	-	-	-	-	-	-	-	-	8
100 ed oltre	7	2	-	-	-	-	-	-	-	-	9
TOTALE	538	23	3	-	1	-	2	1	1	-	569
CAPI											
CLASSI DI SUPERFICIE TOTALE (in ettari)											
Senza superficie	15	-	-	-	-	-	-	-	-	-	15
Meno di 1 ettaro	529	-	-	-	-	-	-	-	-	-	529
1 -- 2	1.033	150	-	-	-	-	-	-	-	-	1.183
2 -- 3	981	220	-	-	-	-	-	-	45.000	-	46.201
3 -- 5	1.275	300	-	-	-	-	-	10.790	-	-	12.365
5 -- 10	1.341	150	100	-	-	-	-	-	-	-	1.591
10 -- 20	887	200	200	-	2.200	-	11.500	-	-	-	14.987
20 -- 30	451	-	-	-	-	-	-	-	-	-	451
30 -- 50	233	-	150	-	-	-	-	-	-	-	383
50 -- 100	181	70	-	-	-	-	-	-	-	-	251
100 ed oltre	116	100	-	-	-	-	-	-	-	-	216
TOTALE	7.042	1.190	450	-	2.200	-	11.500	10.790	45.000	-	78.172
CLASSI DI SAU (in ettari)											
Senza superficie	15	-	-	-	-	-	-	-	-	-	15
Meno di 1 ettaro	1.015	150	-	-	-	-	-	10.790	-	-	11.955
1 -- 2	1.479	250	-	-	-	-	-	-	-	-	1.729
2 -- 3	1.015	270	-	-	-	-	-	-	45.000	-	46.285
3 -- 5	1.010	100	100	-	-	-	-	-	-	-	1.210
5 -- 10	1.099	150	200	-	-	-	5.000	-	-	-	6.449
10 -- 20	661	100	-	-	2.200	-	6.500	-	-	-	9.461
20 -- 30	301	-	-	-	-	-	-	-	-	-	301
30 -- 50	206	-	150	-	-	-	-	-	-	-	356
50 -- 100	125	70	-	-	-	-	-	-	-	-	195
100 ed oltre	116	100	-	-	-	-	-	-	-	-	216
TOTALE	7.042	1.190	450	-	2.200	-	11.500	10.790	45.000	-	78.172

Tavola 3.14 - Aziende che utilizzano mezzi meccanici aziendali ed extraziendali per titolo di possesso dei mezzi meccanici, tipo di mezzo utilizzato e zona altimetrica

MEZZI MECCANICI	Totale aziende	DI PROPRIETÀ SOLO DELL'AZIENDA			In comproprietà	Forniti da terzi
		Aziende	NUMERO MEZZI			
			Totale	Di età inferiore a 10 anni		
TOTALE						
TOTALE	1.134	1.120	-	-	63	58
Trattrici	877	855	1.505	475	46	34
Di potenza inferiore a 40 Kw	491	488	563	154	28	7
Da 40 Kw a meno di 60 Kw	368	358	449	125	13	12
Da 60 Kw a meno di 100 Kw	281	269	375	142	14	13
Di 100 Kw e oltre	95	84	118	54	4	11
Motocoltivatori, motozappe, motofresatrici e motofalciatrici	954	949	1.707	587	39	15
Mietitrebbiatrici	51	25	27	4	1	26
Macchine per la raccolta completamente automatizzata di:						
Patata	2	2	3	2	-	-
Altri prodotti	44	39	58	17	2	5
Apparecchi meccanici distribuzione dei prodotti fitoiatrici	99	95	112	45	2	6
Macchine per la fertilizzazione	178	169	220	68	7	11
Altri mezzi meccanici	365	359	-	-	6	7
MONTAGNA						
TOTALE	473	473	-	-	8	4
Trattrici	323	323	448	177	5	2
Di potenza inferiore a 40 Kw	236	236	271	94	3	1
Da 40 Kw a meno di 60 Kw	89	89	98	34	2	-
Da 60 Kw a meno di 100 Kw	52	52	65	36	1	1
Di 100 Kw e oltre	8	8	14	13	-	-
Motocoltivatori, motozappe, motofresatrici e motofalciatrici	428	428	732	292	4	3
Mietitrebbiatrici	2	2	2	-	-	-
Macchine per la raccolta completamente automatizzata di:						
Patata	-	-	-	-	-	-
Altri prodotti	5	5	7	2	-	-
Apparecchi meccanici distribuzione dei prodotti fitoiatrici	3	3	6	5	-	-
Macchine per la fertilizzazione	43	42	56	18	-	1
Altri mezzi meccanici	186	186	-	-	-	-
COLLINA						
TOTALE	661	647	-	-	55	54
Trattrici	554	532	1.057	298	41	32
Di potenza inferiore a 40 Kw	255	252	292	60	25	6
Da 40 Kw a meno di 60 Kw	279	269	351	91	11	12
Da 60 Kw a meno di 100 Kw	229	217	310	106	13	12
Di 100 Kw e oltre	87	76	104	41	4	11
Motocoltivatori, motozappe, motofresatrici e motofalciatrici	526	521	975	295	35	12
Mietitrebbiatrici	49	23	25	4	1	26
Macchine per la raccolta completamente automatizzata di:						
Patata	2	2	3	2	-	-
Altri prodotti	39	34	51	15	2	5
Apparecchi meccanici distribuzione dei prodotti fitoiatrici	96	92	106	40	2	6
Macchine per la fertilizzazione	135	127	164	50	7	10
Altri mezzi meccanici	179	173	-	-	6	7
PIANURA						
TOTALE	-	-	-	-	-	-
Trattrici	-	-	-	-	-	-
Di potenza inferiore a 40 Kw	-	-	-	-	-	-
Da 40 Kw a meno di 60 Kw	-	-	-	-	-	-
Da 60 Kw a meno di 100 Kw	-	-	-	-	-	-
Di 100 Kw e oltre	-	-	-	-	-	-
Motocoltivatori, motozappe, motofresatrici e motofalciatrici	-	-	-	-	-	-
Mietitrebbiatrici	-	-	-	-	-	-
Macchine per la raccolta completamente automatizzata di:						
Patata	-	-	-	-	-	-
Altri prodotti	-	-	-	-	-	-
Apparecchi meccanici distribuzione dei prodotti fitoiatrici	-	-	-	-	-	-
Macchine per la fertilizzazione	-	-	-	-	-	-
Altri mezzi meccanici	-	-	-	-	-	-

Tavola 3.15 - Aziende e relativo numero di giornate di lavoro aziendale, per classe di giornate di lavoro, classe di superficie totale e classe di superficie agricola utilizzata (SAU)

CLASSI DI SUPERFICIE TOTALE CLASSI DI SAU	CLASSI DI GIORNATE DI LAVORO								Totale
	Meno di 50	50 --100	100 -- 200	200 -- 300	300 -- 500	500 -- 1000	1000 -- 2500	2500 ed oltre	
AZIENDE									
CLASSI DI SUPERFICIE TOTALE (in ettari)									
Senza superficie	2	-	1	-	2	-	-	-	5
Meno di 1 ettaro	16	9	30	11	36	14	2	-	118
1 -- 2	18	26	38	23	70	35	7	-	217
2 -- 3	12	13	28	18	43	26	5	-	145
3 -- 5	10	9	32	21	68	67	10	-	217
5 -- 10	9	16	38	22	63	66	8	1	223
10 -- 20	5	6	14	7	51	47	16	-	146
20 -- 30	3	-	1	5	19	24	7	-	59
30 -- 50	2	1	1	1	11	16	14	-	46
50 -- 100	1	1	-	2	8	12	12	-	36
100 ed oltre	-	1	-	1	3	10	5	-	20
TOTALE	78	82	183	111	374	317	86	1	1.232
CLASSI DI SAU (in ettari)									
Senza superficie	3	-	1	1	2	-	-	-	7
Meno di 1 ettaro	17	25	53	21	73	28	7	-	224
1 -- 2	25	21	43	31	82	48	7	-	257
2 -- 3	11	13	19	20	44	41	5	-	153
3 -- 5	7	5	35	15	54	54	7	-	177
5 -- 10	7	14	22	16	51	60	9	1	180
10 -- 20	3	2	8	2	37	37	14	-	103
20 -- 30	3	-	1	3	13	19	7	-	46
30 -- 50	1	1	1	1	10	12	16	-	42
50 -- 100	1	1	-	1	5	11	9	-	28
100 ed oltre	-	-	-	-	3	7	5	-	15
TOTALE	78	82	183	111	374	317	86	1	1.232
GIORNATE DI LAVORO AZIENDALE									
CLASSI DI SUPERFICIE TOTALE (in ettari)									
Senza superficie	43	-	135	-	700	-	-	-	878
Meno di 1 ettaro	294	638	4.167	2.630	13.527	9.155	3.031	-	33.442
1 -- 2	337	1.871	5.375	5.564	26.155	22.709	9.465	-	71.476
2 -- 3	268	910	3.783	4.221	15.910	17.453	5.665	-	48.210
3 -- 5	211	609	4.586	5.140	25.342	47.561	15.310	-	98.759
5 -- 10	196	1.050	5.586	5.115	23.875	44.821	11.163	2.580	94.386
10 -- 20	129	410	1.925	1.754	19.056	31.937	20.033	-	75.244
20 -- 30	50	-	100	1.245	7.135	17.493	8.755	-	34.778
30 -- 50	20	60	165	200	4.175	10.783	17.340	-	32.743
50 -- 100	10	80	-	480	3.060	8.686	14.301	-	26.617
100 ed oltre	-	90	-	250	1.125	7.414	7.390	-	16.269
TOTALE	1.558	5.718	25.822	26.599	140.060	218.012	112.453	2.580	532.802
CLASSI DI SAU (in ettari)									
Senza superficie	58	-	135	270	700	-	-	-	1.163
Meno di 1 ettaro	321	1.716	7.388	5.085	27.038	18.962	9.849	-	70.359
1 -- 2	535	1.602	6.012	7.412	30.553	31.294	9.212	-	86.620
2 -- 3	233	910	2.641	4.708	16.660	27.346	7.388	-	59.886
3 -- 5	126	355	5.098	3.620	20.022	38.391	10.230	-	77.842
5 -- 10	146	845	3.190	3.779	19.931	41.258	11.615	2.580	83.344
10 -- 20	89	150	1.093	530	13.571	25.483	17.453	-	58.369
20 -- 30	30	-	100	745	4.665	13.860	8.775	-	28.175
30 -- 50	10	60	165	200	3.800	8.393	19.617	-	32.245
50 -- 100	10	80	-	250	1.995	7.786	10.924	-	21.045
100 ed oltre	-	-	-	-	1.125	5.239	7.390	-	13.754
TOTALE	1.558	5.718	25.822	26.599	140.060	218.012	112.453	2.580	532.802

Tavola 3.16 - Aziende per categoria di manodopera familiare, classe di superficie totale, classe di superficie agricola utilizzata (SAU) e sesso

		FAMILIARI E PARENTI DEL CONDUTTORE					
CLASSI DI SUPERFICIE TOTALE CLASSI DI SAU	Conduttore	CONIUGE		ALTRI FAMILIARI DEL CONDUTTORE		Parenti del conduttore	Totale
		Totale	Di cui che lavora in azienda	Totale	Di cui che lavorano in azienda		
TOTALE							
CLASSI DI SUPERFICIE TOTALE (in ettari)							
Senza superficie	5	3	1	4	1	-	5
Meno di 1 ettaro	118	72	41	62	16	14	118
1 -- 2	213	127	74	117	44	26	213
2 -- 3	142	81	40	92	30	22	142
3 -- 5	215	117	79	138	75	44	215
5 -- 10	220	138	82	141	58	38	220
10 -- 20	142	87	58	100	48	16	142
20 -- 30	56	32	21	37	20	14	56
30 -- 50	44	33	16	36	17	17	44
50 -- 100	33	20	13	25	15	11	33
100 ed oltre	20	7	5	15	11	4	20
TOTALE	1.208	717	430	767	335	206	1.208
CLASSI DI SAU (in ettari)							
Senza superficie	7	5	1	5	1	-	7
Meno di 1 ettaro	224	135	88	124	43	25	224
1 -- 2	251	145	83	137	55	37	251
2 -- 3	150	86	45	105	44	27	150
3 -- 5	177	109	70	112	49	38	177
5 -- 10	175	100	59	114	54	25	175
10 -- 20	99	60	39	76	34	14	99
20 -- 30	45	27	17	29	17	13	45
30 -- 50	40	30	15	33	18	15	40
50 -- 100	25	14	9	18	10	9	25
100 ed oltre	15	6	4	14	10	3	15
TOTALE	1.208	717	430	767	335	206	1.208
MASCHI							
CLASSI DI SUPERFICIE TOTALE (in ettari)							
Senza superficie	3	2	1	4	1	-	5
Meno di 1 ettaro	90	15	11	44	12	13	110
1 -- 2	148	40	31	95	37	21	203
2 -- 3	100	27	19	70	26	20	137
3 -- 5	150	43	34	114	68	40	212
5 -- 10	150	51	45	102	50	33	213
10 -- 20	99	33	28	85	41	15	139
20 -- 30	47	9	4	29	17	11	56
30 -- 50	41	3	2	24	14	16	44
50 -- 100	30	3	1	24	14	10	33
100 ed oltre	19	1	-	15	10	3	20
TOTALE	877	227	176	606	290	182	1.172
CLASSI DI SAU (in ettari)							
Senza superficie	5	2	1	5	1	-	7
Meno di 1 ettaro	172	32	26	89	35	22	214
1 -- 2	164	58	44	115	49	31	239
2 -- 3	106	27	20	75	35	24	146
3 -- 5	122	41	34	91	47	36	175
5 -- 10	117	37	31	89	45	20	167
10 -- 20	79	17	14	67	29	14	99
20 -- 30	37	8	4	21	14	11	45
30 -- 50	37	3	1	23	16	14	40
50 -- 100	24	1	1	17	10	7	25
100 ed oltre	14	1	-	14	9	3	15
TOTALE	877	227	176	606	290	182	1.172

Tavola 3.16 segue - Aziende per categoria di manodopera familiare, classe di superficie totale, classe di superficie agricola utilizzata (SAU) e sesso

		FAMILIARI E PARENTI DEL CONDUTTORE					
CLASSI DI SUPERFICIE TOTALE CLASSI DI SAU	Conduttore	CONIUGE		ALTRI FAMILIARI DEL CONDUTTORE		Parenti del conduttore	Totale
		Totale	Di cui che lavora in azienda	Totale	Di cui che lavorano in azienda		
FEMMINE							
CLASSI DI SUPERFICIE TOTALE (in ettari)							
Senza superficie	2	1	-	2	-	-	4
Meno di 1 ettaro	28	57	30	36	5	3	93
1 -- 2	65	87	43	67	10	10	168
2 -- 3	42	54	21	49	8	6	110
3 -- 5	65	74	45	79	19	7	168
5 -- 10	70	87	37	83	14	11	179
10 -- 20	43	54	30	56	15	3	113
20 -- 30	9	23	17	27	8	6	42
30 -- 50	3	30	14	22	6	5	37
50 -- 100	3	17	12	17	5	5	26
100 ed oltre	1	6	5	11	2	1	15
TOTALE	331	490	254	449	92	57	955
CLASSI DI SAU (in ettari)							
Senza superficie	2	3	-	2	-	-	6
Meno di 1 ettaro	52	103	62	74	11	8	175
1 -- 2	87	87	39	72	11	11	193
2 -- 3	44	59	25	63	16	6	120
3 -- 5	55	68	36	62	8	5	142
5 -- 10	58	63	28	66	17	9	137
10 -- 20	20	43	25	45	11	4	81
20 -- 30	8	19	13	21	8	4	36
30 -- 50	3	27	14	19	4	5	33
50 -- 100	1	13	8	14	4	5	19
100 ed oltre	1	5	4	11	2	-	13
TOTALE	331	490	254	449	92	57	955

Tavola 3.17 - Aziende per categoria di altra manodopera aziendale, classe di superficie totale, classe di superficie agricola utilizzata (SAU) e sesso

ALTRA MANODOPERA AZIENDALE					
CLASSI DI SUPERFICIE TOTALE CLASSI DI SAU	DIRIGENTI E IMPIEGATI		OPERAI ED ASSIMILATI		Totale
	A tempo indeterminato	A tempo determinato	A tempo indeterminato	A tempo determinato	
TOTALE					
CLASSI DI SUPERFICIE TOTALE (in ettari)					
Meno di 1 ettaro	1	-	4	3	7
1 -- 2	2	1	15	1	18
2 -- 3	1	-	5	2	7
3 -- 5	2	-	10	6	14
5 -- 10	2	-	7	1	10
10 -- 20	3	-	7	6	13
20 -- 30	1	-	5	2	6
30 -- 50	3	1	4	2	6
50 -- 100	3	-	7	2	8
100 ed oltre	-	-	3	-	3
TOTALE	18	2	67	25	92
CLASSI DI SAU (in ettari)					
Meno di 1 ettaro	1	1	8	4	13
1 -- 2	3	-	15	3	19
2 -- 3	2	-	6	1	8
3 -- 5	-	-	9	4	10
5 -- 10	3	-	7	4	12
10 -- 20	2	1	6	5	11
20 -- 30	1	-	3	1	4
30 -- 50	3	-	6	1	7
50 -- 100	3	-	5	2	6
100 ed oltre	-	-	2	-	2
TOTALE	18	2	67	25	92
MASCHI					
CLASSI DI SUPERFICIE TOTALE (in ettari)					
Meno di 1 ettaro	-	-	3	3	6
1 -- 2	2	1	14	1	17
2 -- 3	1	-	4	2	6
3 -- 5	2	-	8	6	13
5 -- 10	2	-	7	1	10
10 -- 20	2	-	7	6	13
20 -- 30	1	-	5	2	6
30 -- 50	1	1	4	2	6
50 -- 100	3	-	7	2	8
100 ed oltre	-	-	3	-	3
TOTALE	14	2	62	25	88
CLASSI DI SAU (in ettari)					
Meno di 1 ettaro	-	1	7	4	12
1 -- 2	3	-	14	3	18
2 -- 3	2	-	5	1	7
3 -- 5	-	-	7	4	9
5 -- 10	3	-	7	4	12
10 -- 20	1	1	6	5	11
20 -- 30	1	-	3	1	4
30 -- 50	1	-	6	1	7
50 -- 100	3	-	5	2	6
100 ed oltre	-	-	2	-	2
TOTALE	14	2	62	25	88

Tavola 3.17 segue - Aziende per categoria di altra manodopera aziendale, classe di superficie totale, classe di superficie agricola utilizzata (SAU) e sesso

	ALTRA MANODOPERA AZIENDALE				
CLASSI DI SUPERFICIE TOTALE CLASSI DI SAU	DIRIGENTI E IMPIEGATI		OPERAI ED ASSIMILATI		Totale
	A tempo indeterminato	A tempo determinato	A tempo indeterminato	A tempo determinato	
FEMMINE					
CLASSI DI SUPERFICIE TOTALE (in ettari)					
Meno di 1 ettaro	1	-	1	1	2
1 -- 2	-	-	2	-	2
2 -- 3	-	-	1	-	1
3 -- 5	-	-	2	3	4
5 -- 10	-	-	2	1	3
10 -- 20	1	-	1	-	2
20 -- 30	-	-	-	-	-
30 -- 50	2	-	-	-	2
50 -- 100	-	-	1	-	1
100 ed oltre	-	-	-	-	-
TOTALE	4	-	10	5	17
CLASSI DI SAU (in ettari)					
Meno di 1 ettaro	1	-	2	2	4
1 -- 2	-	-	1	-	1
2 -- 3	-	-	2	1	3
3 -- 5	-	-	2	1	2
5 -- 10	-	-	1	1	2
10 -- 20	1	-	1	-	2
20 -- 30	-	-	-	-	-
30 -- 50	2	-	-	-	2
50 -- 100	-	-	1	-	1
100 ed oltre	-	-	-	-	-
TOTALE	4	-	10	5	17

Tavola 3.18 - Aziende interessate al contoterzismo e relativo numero di giornate di lavoro secondo l'utilizzazione dei mezzi meccanici per classe di superficie totale e classe di superficie agricola utilizzata (SAU)

CLASSI DI SUPERFICIE TOTALE CLASSI DI SAU	AZIENDE CHE UTILIZZANO MEZZI MECCANICI						
	IN ALTRE AZIENDE AGRICOLE			IN AZIENDA E FORNITI DA			
	Totale	Di proprietà solo dell'azienda	In comproprietà	Totale	Altre aziende agricole	Organismi associativi	Imprese di esercizio e noleggio
AZIENDE							
CLASSI DI SUPERFICIE TOTALE (in ettari)							
Senza superficie	-	-	-	-	-	-	-
Meno di 1 ettaro	3	3	-	13	9	-	4
1 -- 2	1	1	-	12	10	2	-
2 -- 3	2	1	1	4	4	-	-
3 -- 5	1	1	-	12	10	1	1
5 -- 10	1	1	-	3	2	-	1
10 -- 20	5	5	-	5	4	1	-
20 -- 30	1	1	-	5	4	-	1
30 -- 50	5	5	-	2	1	-	1
50 -- 100	4	4	-	1	1	-	-
100 ed oltre	-	-	-	1	1	-	-
TOTALE	23	22	1	58	46	4	8
CLASSI DI SAU (in ettari)							
Senza superficie	-	-	-	-	-	-	-
Meno di 1 ettaro	3	3	-	18	14	-	4
1 -- 2	3	2	1	11	8	3	-
2 -- 3	1	1	-	6	6	-	-
3 -- 5	1	1	-	6	5	-	1
5 -- 10	1	1	-	7	5	1	1
10 -- 20	5	5	-	2	2	-	-
20 -- 30	2	2	-	4	3	-	1
30 -- 50	4	4	-	2	1	-	1
50 -- 100	3	3	-	1	1	-	-
100 ed oltre	-	-	-	1	1	-	-
TOTALE	23	22	1	58	46	4	8
GIORNATE DI LAVORO EFFETTUATE							
CLASSI DI SUPERFICIE TOTALE (in ettari)							
Senza superficie	-	-	-	-	-	-	-
Meno di 1 ettaro	28	28	-	50	23	-	27
1 -- 2	10	10	-	45	31	14	-
2 -- 3	3	2	1	14	14	-	-
3 -- 5	1	1	-	42	32	3	7
5 -- 10	130	130	-	6	3	-	3
10 -- 20	381	381	-	17	14	3	-
20 -- 30	20	20	-	61	57	-	4
30 -- 50	381	381	-	11	4	-	7
50 -- 100	122	122	-	14	14	-	-
100 ed oltre	-	-	-	10	10	-	-
TOTALE	1.076	1.075	1	270	202	20	48
CLASSI DI SAU (in ettari)							
Senza superficie	-	-	-	-	-	-	-
Meno di 1 ettaro	28	28	-	66	39	-	27
1 -- 2	13	12	1	41	24	17	-
2 -- 3	1	1	-	16	16	-	-
3 -- 5	130	130	-	28	21	-	7
5 -- 10	10	10	-	22	16	3	3
10 -- 20	471	471	-	51	51	-	-
20 -- 30	120	120	-	11	7	-	4
30 -- 50	271	271	-	11	4	-	7
50 -- 100	32	32	-	14	14	-	-
100 ed oltre	-	-	-	10	10	-	-
TOTALE	1.076	1.075	1	270	202	20	48

Capitolo 4 – Dati comunali

Tavola 4.1 - Aziende per forma di conduzione, comune e zona altimetrica

COMUNI ZONE ALTIMETRICHE	CONDUZIONE DIRETTA DEL COLTIVATORE				Conduzione con salariati	Conduzione a colonia parziaria appoderata	Altra forma di conduzione	Totale generale
	Con solo manodopera familiare	Con manodopera familiare prevalente	Con manodopera extrafamiliare prevalente	Totale				
Abbadia Lariana	9	2	-	11	-	-	-	11
Airuno	2	2	-	4	-	-	-	4
Annone di Brianza	11	-	-	11	1	-	-	12
Ballabio	11	-	-	11	1	-	-	12
Barzago	6	1	1	8	-	-	-	8
Barzano'	11	1	-	12	1	-	-	13
Barzio	16	-	-	16	-	-	-	16
Bellano	5	-	-	5	-	-	-	5
Bosisio Parini	10	-	-	10	1	-	-	11
Brivio	18	2	-	20	-	-	-	20
Bulciago	7	-	2	9	-	-	-	9
Calco	13	-	-	13	1	-	-	14
Calolziocorte	11	-	-	11	1	-	-	12
Carenno	10	-	-	10	-	-	-	10
Casargo	22	-	-	22	-	-	-	22
Casatenovo	47	1	-	48	4	-	-	52
Cassago Brianza	9	-	-	9	-	-	-	9
Cassina Valsassina	8	-	-	8	-	-	-	8
Castello di Brianza	13	-	-	13	2	-	-	15
Cernusco Lombardone	11	2	-	13	1	-	-	14
Cesana Brianza	3	1	-	4	-	-	-	4
Civate	11	-	-	11	-	-	-	11
Colico	96	1	-	97	-	-	-	97
Colle Brianza	13	-	-	13	2	-	-	15
Cortenova	19	-	-	19	-	-	-	19
Costa Masnaga	16	-	-	16	-	-	-	16
Crandola Valsassina	12	-	-	12	-	-	-	12
Cremella	9	-	-	9	1	-	-	10
Cremeno	10	1	-	11	-	-	-	11
Dervio	-	1	-	1	-	-	-	1
Dolzago	6	-	-	6	-	-	-	6
Ello	5	-	-	5	-	-	-	5
Erve	4	-	-	4	-	-	-	4
Esino Lario	27	-	-	27	1	-	-	28
Galbiate	24	1	-	25	-	-	-	25
Garbagnate Monastero	11	-	-	11	1	-	-	12
Garlate	3	1	-	4	-	-	-	4
Imbersago	7	1	-	8	-	-	-	8
Introbio	9	-	-	9	-	-	-	9
Lecco	42	-	1	43	3	-	-	46
Lierna	10	-	-	10	-	1	-	11
Lomagna	6	1	-	7	-	-	-	7
Malgrate	1	-	-	1	-	-	-	1
Mandello del Lario	11	-	1	12	-	-	-	12
Margno	6	-	-	6	-	-	-	6
Merate	30	-	1	31	1	-	-	32
Missaglia	54	3	-	57	-	-	-	57
Moggio	5	-	-	5	-	-	-	5
Molteno	5	1	-	6	-	-	-	6
Monte Marengo	16	-	-	16	1	-	-	17
Montevecchia	21	2	-	23	2	-	-	25
Monticello Brianza	26	6	3	35	-	-	-	35
Morterone	3	-	-	3	-	-	-	3
Nibionno	10	-	-	10	1	-	-	11
Oggiono	17	1	-	18	2	-	-	20
Olgiate Molgora	27	2	-	29	2	-	-	31
Olginate	7	-	-	7	-	-	-	7
Oliveto Lario	6	-	-	6	-	-	-	6
Osnago	6	-	1	7	-	-	-	7
Paderno d'Adda	12	-	-	12	1	-	-	13
Pagnona	14	-	-	14	-	-	-	14
Parlasco	5	-	-	5	-	-	-	5
Pasturo	35	-	-	35	2	-	-	37
Perego	13	-	-	13	-	-	-	13
Perledo	3	1	-	4	1	-	-	5
Pescate	1	-	-	1	-	-	-	1
Premana	16	-	-	16	-	-	-	16

Tavola 4.1 - Aziende per forma di conduzione, comune e zona altimetrica

COMUNI ZONE ALTIMETRICHE	CONDUZIONE DIRETTA DEL COLTIVATORE				Conduzione con salariati	Conduzione a colonia parziaria appoderata	Altra forma di conduzione	Totale generale
	Con solo manodopera familiare	Con manodopera familiare prevalente	Con manodopera extrafamiliare prevalente	Totale				
Primaluna	31	-	-	31	-	-	-	31
Robbiate	16	-	2	18	-	-	-	18
Rogeno	15	-	1	16	-	-	-	16
Rovagnate	17	1	1	19	-	-	-	19
Santa Maria Hoe'	13	-	-	13	1	-	-	14
Sirone	10	1	-	11	2	-	-	13
Sirtori	10	-	-	10	-	-	-	10
Sueglio	1	-	-	1	-	-	-	1
Suello	4	-	-	4	-	-	-	4
Taceno	5	-	-	5	-	-	-	5
Torre de' Busi	35	-	-	35	-	-	-	35
Tremenico	3	-	-	3	-	-	-	3
Valgrehentino	3	-	-	3	-	-	-	3
Valmadrera	2	2	-	4	-	-	-	4
Varenna	1	-	-	1	-	-	-	1
Vendrogno	13	-	-	13	1	-	-	14
Vercurago	4	1	-	5	-	-	-	5
Verderio Inferiore	9	-	-	9	1	-	-	10
Verderio Superiore	8	-	-	8	1	-	-	9
Vestreno	1	-	-	1	-	-	-	1
Vigano'	1	-	-	1	1	-	-	2
TOTALE	1.145	40	14	1.199	41	1	-	1.241
ZONE ALTIMETRICHE								
Montagna	507	8	2	517	9	1	-	527
Collina	638	32	12	682	32	-	-	714
Pianura	-	-	-	-	-	-	-	-
TOTALE	1.145	40	14	1.199	41	1	-	1.241

Tavola 4.2 - Superficie totale per forma di conduzione delle aziende, comune e zona altimetrica (superficie in ettari)

COMUNI ZONE ALTIMETRICHE	CONDUZIONE DIRETTA DEL COLTIVATORE				Conduzione con salariati	Conduzione a colonia parziaria appoderata	Altra forma di conduzione	Totale generale
	Con solo manodopera familiare	Con manodopera familiare prevalente	Con manodopera extrafamiliare prevalente	Totale				
Abbadia Lariana	64,35	74,90	-	139,25	-	-	-	139,25
Airuno	31,44	14,36	-	45,80	-	-	-	45,80
Annone di Brianza	84,53	-	-	84,53	3,77	-	-	88,30
Ballabio	203,72	-	-	203,72	6,44	-	-	210,16
Barzago	81,27	2,92	38,23	122,42	-	-	-	122,42
Barzano'	32,72	11,25	-	43,97	1,10	-	-	45,07
Barzio	206,12	-	-	206,12	-	-	-	206,12
Bellano	13,93	-	-	13,93	-	-	-	13,93
Bosisio Parini	160,27	-	-	160,27	10,00	-	-	170,27
Brivio	356,71	1,49	-	358,20	-	-	-	358,20
Bulciago	42,64	-	4,59	47,23	-	-	-	47,23
Calco	85,75	-	-	85,75	3,70	-	-	89,45
Calolziocorte	94,28	-	-	94,28	2,12	-	-	96,40
Carenno	98,05	-	-	98,05	-	-	-	98,05
Casargo	78,68	-	-	78,68	-	-	-	78,68
Casatenovo	351,69	2,22	-	353,91	28,99	-	-	382,90
Cassago Brianza	159,28	-	-	159,28	-	-	-	159,28
Cassina Valsassina	379,04	-	-	379,04	-	-	-	379,04
Castello di Brianza	25,47	-	-	25,47	30,42	-	-	55,89
Cernusco Lombardone	223,45	13,70	-	237,15	2,14	-	-	239,29
Cesana Brianza	21,27	6,16	-	27,43	-	-	-	27,43
Civate	79,21	-	-	79,21	-	-	-	79,21
Colico	1.301,52	19,96	-	1.321,48	-	-	-	1.321,48
Colle Brianza	137,73	-	-	137,73	25,56	-	-	163,29
Cortenova	247,80	-	-	247,80	-	-	-	247,80
Costa Masnaga	129,62	-	-	129,62	-	-	-	129,62
Crandola Valsassina	110,31	-	-	110,31	-	-	-	110,31
Cremella	54,83	-	-	54,83	12,00	-	-	66,83
Cremeno	230,56	1,70	-	232,26	-	-	-	232,26
Dervio	-	0,45	-	0,45	-	-	-	0,45
Dolzago	40,06	-	-	40,06	-	-	-	40,06
Ello	67,31	-	-	67,31	-	-	-	67,31
Erve	41,75	-	-	41,75	-	-	-	41,75
Esino Lario	277,00	-	-	277,00	100,00	-	-	377,00
Galbiate	203,09	3,93	-	207,02	-	-	-	207,02
Garbagnate Monastero	65,38	-	-	65,38	51,64	-	-	117,02
Garlate	8,72	0,51	-	9,23	-	-	-	9,23
Imbersago	106,76	50,58	-	157,34	-	-	-	157,34
Introbio	1.127,82	-	-	1.127,82	-	-	-	1.127,82
Lecco	456,71	-	50,09	506,80	4,06	-	-	510,86
Lierna	80,49	-	-	80,49	-	2,70	-	83,19
Lomagna	32,26	0,98	-	33,24	-	-	-	33,24
Malgrate	17,25	-	-	17,25	-	-	-	17,25
Mandello del Lario	58,19	-	7,85	66,04	-	-	-	66,04
Margno	20,47	-	-	20,47	-	-	-	20,47
Merate	393,60	-	25,45	419,05	3,99	-	-	423,04
Missaglia	716,33	231,72	-	948,05	-	-	-	948,05
Moggio	24,67	-	-	24,67	-	-	-	24,67
Molteno	236,19	1,24	-	237,43	-	-	-	237,43
Monte Marenzo	60,65	-	-	60,65	2,12	-	-	62,77
Montevecchia	101,97	15,98	-	117,95	31,54	-	-	149,49
Monticello Brianza	132,16	17,42	7,56	157,14	-	-	-	157,14
Morterone	58,36	-	-	58,36	-	-	-	58,36
Nibionno	109,13	-	-	109,13	35,49	-	-	144,62
Oggiono	127,04	0,26	-	127,30	134,39	-	-	261,69
Olgiate Molgora	190,65	51,16	-	241,81	22,84	-	-	264,65
Olginate	33,38	-	-	33,38	-	-	-	33,38
Oliveto Lario	73,08	-	-	73,08	-	-	-	73,08
Osnago	218,93	-	2,16	221,09	-	-	-	221,09
Paderno d'Adda	85,44	-	-	85,44	5,16	-	-	90,60
Pagnona	290,83	-	-	290,83	-	-	-	290,83
Parlasco	27,29	-	-	27,29	-	-	-	27,29
Pasturo	545,33	-	-	545,33	80,00	-	-	625,33
Perego	126,24	-	-	126,24	-	-	-	126,24
Perledo	30,92	3,13	-	34,05	33,00	-	-	67,05
Pescate	0,20	-	-	0,20	-	-	-	0,20
Premana	34,49	-	-	34,49	-	-	-	34,49

Tavola 4.2 - Superficie totale per forma di conduzione delle aziende, comune e zona altimetrica (superficie in ettari)

COMUNI ZONE ALTIMETRICHE	CONDUZIONE DIRETTA DEL COLTIVATORE				Conduzione con salariati	Conduzione a colonia parziaria appoderata	Altra forma di conduzione	Totale generale
	Con solo manodopera familiare	Con manodopera familiare prevalente	Con manodopera extrafamiliare prevalente	Totale				
Primaluna	402,48	-	-	402,48	-	-	-	402,48
Robbiate	115,94	-	2,35	118,29	-	-	-	118,29
Rogeno	173,24	-	16,11	189,35	-	-	-	189,35
Rovagnate	81,93	27,57	1,60	111,10	-	-	-	111,10
Santa Maria Hoe'	36,43	-	-	36,43	1,90	-	-	38,33
Sirone	48,11	69,89	-	118,00	63,68	-	-	181,68
Sirtori	53,50	-	-	53,50	-	-	-	53,50
Sueglio	3,02	-	-	3,02	-	-	-	3,02
Suello	106,30	-	-	106,30	-	-	-	106,30
Taceno	34,38	-	-	34,38	-	-	-	34,38
Torre de' Busi	247,68	-	-	247,68	-	-	-	247,68
Tremenico	9,89	-	-	9,89	-	-	-	9,89
Valgrehentino	15,96	-	-	15,96	-	-	-	15,96
Valmadrera	2,92	3,56	-	6,48	-	-	-	6,48
Varenna	5,57	-	-	5,57	-	-	-	5,57
Vendrogno	198,60	-	-	198,60	222,90	-	-	421,50
Vercurago	10,06	35,19	-	45,25	-	-	-	45,25
Verderio Inferiore	101,99	-	-	101,99	61,05	-	-	163,04
Verderio Superiore	64,57	-	-	64,57	60,33	-	-	124,90
Vestreno	9,25	-	-	9,25	-	-	-	9,25
Vigano'	10,96	-	-	10,96	1,81	-	-	12,77
TOTALE	13.039,16	662,23	155,99	13.857,38	1.042,14	2,70	-	14.902,22
ZONE ALTIMETRICHE								
Montagna	7.012,52	103,70	57,94	7.174,16	446,40	2,70	-	7.623,26
Collina	6.026,64	558,53	98,05	6.683,22	595,74	-	-	7.278,96
Pianura	-	-	-	-	-	-	-	-
TOTALE	13.039,16	662,23	155,99	13.857,38	1.042,14	2,70	-	14.902,22

Tavola 4.3 - Superficie agricola utilizzata (SAU) per forma di conduzione delle aziende, comune e zona altimetrica
(superficie in ettari)

COMUNI ZONE ALTIMETRICHE	CONDUZIONE DIRETTA DEL COLTIVATORE				Conduzione con salariati	Conduzione a colonia parziaria appoderata	Altra forma di conduzione	Totale generale
	Con solo manodopera familiare	Con manodopera familiare prevalente	Con manodopera extrafamiliare prevalente	Totale				
Abbadia Lariana	54,65	67,54	-	122,19	-	-	-	122,19
Airuno	30,76	13,45	-	44,21	-	-	-	44,21
Annone di Brianza	79,96	-	-	79,96	2,90	-	-	82,86
Ballabio	134,89	-	-	134,89	6,40	-	-	141,29
Barzago	76,70	2,67	34,72	114,09	-	-	-	114,09
Barzano'	30,60	11,00	-	41,60	1,10	-	-	42,70
Barzio	155,43	-	-	155,43	-	-	-	155,43
Bellano	5,44	-	-	5,44	-	-	-	5,44
Bosisio Parini	133,18	-	-	133,18	3,70	-	-	136,88
Brivio	242,23	1,25	-	243,48	-	-	-	243,48
Bulciago	31,10	-	3,19	34,29	-	-	-	34,29
Calco	64,28	-	-	64,28	2,50	-	-	66,78
Calolziocorte	55,79	-	-	55,79	2,10	-	-	57,89
Carenno	80,57	-	-	80,57	-	-	-	80,57
Casargo	57,61	-	-	57,61	-	-	-	57,61
Casatenovo	321,77	1,55	-	323,32	25,05	-	-	348,37
Cassago Brianza	151,32	-	-	151,32	-	-	-	151,32
Cassina Valsassina	346,86	-	-	346,86	-	-	-	346,86
Castello di Brianza	17,09	-	-	17,09	22,13	-	-	39,22
Cernusco Lombardone	192,67	10,50	-	203,17	1,33	-	-	204,50
Cesana Brianza	20,95	6,06	-	27,01	-	-	-	27,01
Civate	67,14	-	-	67,14	-	-	-	67,14
Colico	1.095,50	16,00	-	1.111,50	-	-	-	1.111,50
Colle Brianza	92,99	-	-	92,99	7,25	-	-	100,24
Cortenova	222,52	-	-	222,52	-	-	-	222,52
Costa Masnaga	118,36	-	-	118,36	-	-	-	118,36
Crandola Valsassina	85,10	-	-	85,10	-	-	-	85,10
Cremella	51,17	-	-	51,17	8,00	-	-	59,17
Cremeno	182,25	1,51	-	183,76	-	-	-	183,76
Dervio	-	0,19	-	0,19	-	-	-	0,19
Dolzago	36,02	-	-	36,02	-	-	-	36,02
Elio	47,06	-	-	47,06	-	-	-	47,06
Erve	3,04	-	-	3,04	-	-	-	3,04
Esino Lario	201,58	-	-	201,58	-	-	-	201,58
Galbiate	142,51	3,89	-	146,40	-	-	-	146,40
Garbagnate Monastero	59,56	-	-	59,56	35,84	-	-	95,40
Garlate	4,90	0,51	-	5,41	-	-	-	5,41
Imbersago	83,97	48,68	-	132,65	-	-	-	132,65
Introbio	901,46	-	-	901,46	-	-	-	901,46
Lecco	216,92	-	34,33	251,25	3,97	-	-	255,22
Lierna	53,10	-	-	53,10	-	0,82	-	53,92
Lomagna	26,62	0,50	-	27,12	-	-	-	27,12
Malgrate	16,33	-	-	16,33	-	-	-	16,33
Mandello del Lario	23,97	-	2,00	25,97	-	-	-	25,97
Margno	18,25	-	-	18,25	-	-	-	18,25
Merate	371,43	-	24,95	396,38	3,92	-	-	400,30
Missaglia	664,08	197,87	-	861,95	-	-	-	861,95
Moggio	14,40	-	-	14,40	-	-	-	14,40
Molteno	231,04	0,23	-	231,27	-	-	-	231,27
Monte Marenzo	44,54	-	-	44,54	2,12	-	-	46,66
Montevecchia	89,67	13,55	-	103,22	16,29	-	-	119,51
Monticello Brianza	123,41	13,26	6,98	143,65	-	-	-	143,65
Morterone	47,66	-	-	47,66	-	-	-	47,66
Nibionno	106,30	-	-	106,30	33,79	-	-	140,09
Oggiono	108,04	0,26	-	108,30	117,00	-	-	225,30
Olgiate Molgora	160,76	43,32	-	204,08	22,08	-	-	226,16
Olginate	19,22	-	-	19,22	-	-	-	19,22
Oliveto Lario	18,10	-	-	18,10	-	-	-	18,10
Osnago	201,17	-	1,96	203,13	-	-	-	203,13
Paderno d'Adda	79,58	-	-	79,58	5,10	-	-	84,68
Pagnona	224,23	-	-	224,23	-	-	-	224,23
Parlasco	18,19	-	-	18,19	-	-	-	18,19
Pasturo	475,03	-	-	475,03	75,90	-	-	550,93
Perego	73,10	-	-	73,10	-	-	-	73,10
Perledo	11,65	2,40	-	14,05	15,00	-	-	29,05
Pescate	0,17	-	-	0,17	-	-	-	0,17
Premana	25,77	-	-	25,77	-	-	-	25,77

Tavola 4.3 - Superficie agricola utilizzata (SAU) per forma di conduzione delle aziende, comune e zona altimetrica
(superficie in ettari)

COMUNI ZONE ALTIMETRICHE	CONDUZIONE DIRETTA DEL COLTIVATORE				Conduzione con salariati	Conduzione a colonia parziaria appoderata	Altra forma di conduzione	Totale generale
	Con solo manodopera familiare	Con manodopera familiare prevalente	Con manodopera extrafamiliare prevalente	Totale				
Primaluna	383,21	-	-	383,21	-	-	-	383,21
Robbiate	109,98	-	2,00	111,98	-	-	-	111,98
Rogeno	160,54	-	8,29	168,83	-	-	-	168,83
Rovagnate	62,46	26,00	1,28	89,74	-	-	-	89,74
Santa Maria Hoe'	23,73	-	-	23,73	1,00	-	-	24,73
Sirone	45,30	69,63	-	114,93	58,98	-	-	173,91
Sirtori	34,76	-	-	34,76	-	-	-	34,76
Sueglio	2,76	-	-	2,76	-	-	-	2,76
Suello	96,23	-	-	96,23	-	-	-	96,23
Taceno	17,48	-	-	17,48	-	-	-	17,48
Torre de' Busi	107,27	-	-	107,27	-	-	-	107,27
Tremenico	6,14	-	-	6,14	-	-	-	6,14
Valgrehentino	12,89	-	-	12,89	-	-	-	12,89
Valmadrera	1,81	2,76	-	4,57	-	-	-	4,57
Varenna	2,51	-	-	2,51	-	-	-	2,51
Vendrogno	176,32	-	-	176,32	192,00	-	-	368,32
Vercurago	8,72	18,74	-	27,46	-	-	-	27,46
Verderio Inferiore	98,94	-	-	98,94	60,00	-	-	158,94
Verderio Superiore	62,68	-	-	62,68	53,55	-	-	116,23
Vestreno	5,00	-	-	5,00	-	-	-	5,00
Vigano'	7,94	-	-	7,94	1,51	-	-	9,45
TOTALE	10.568,38	573,32	119,70	11.261,40	780,51	0,82	-	12.042,73
ZONE ALTIMETRICHE								
Montagna	5.393,00	90,40	36,33	5.519,73	293,27	0,82	-	5.813,82
Collina	5.175,38	482,92	83,37	5.741,67	487,24	-	-	6.228,91
Pianura	-	-	-	-	-	-	-	-
TOTALE	10.568,38	573,32	119,70	11.261,40	780,51	0,82	-	12.042,73

Tavola 4.4 - Aziende per titolo di possesso dei terreni, comune e zona altimetrica

COMUNI ZONE ALTIMETRICHE	TITOLO DI POSSESSO DEI TERRENI							Totale
	Proprietà	Affitto	Uso gratuito	Parte in proprietà e parte in affitto	Parte in proprietà e parte in uso gratuito	Parte in affitto e parte in uso gratuito	Parte in proprietà, parte in affitto e parte in uso gratuito	
Abbadia Lariana	6	-	-	-	4	-	1	11
Airuno	-	1	1	2	-	-	-	4
Annone di Brianza	1	1	1	4	5	-	-	12
Ballabio	4	-	-	5	1	1	-	11
Barzago	1	1	-	3	2	-	1	8
Barzano'	8	1	-	4	-	-	-	13
Barzio	6	-	-	5	3	-	2	16
Bellano	3	-	2	-	-	-	-	5
Bosisio Parini	2	2	-	5	-	-	2	11
Brivio	8	3	-	8	1	-	-	20
Bulciago	3	3	1	1	1	-	-	9
Calco	10	1	-	1	-	-	2	14
Calolziocorte	5	2	-	5	-	-	-	12
Carenno	5	-	-	-	4	-	1	10
Casargo	4	-	1	3	12	-	2	22
Casatenovo	16	9	2	14	7	1	3	52
Cassago Brianza	1	1	-	5	1	-	1	9
Cassina Valsassina	3	-	-	4	-	-	1	8
Castello di Brianza	4	-	-	7	4	-	-	15
Cernusco Lombardone	6	1	1	4	2	-	-	14
Cesana Brianza	1	1	-	1	1	-	-	4
Civate	4	-	1	2	4	-	-	11
Colico	65	4	-	26	1	-	1	97
Colle Brianza	3	1	2	1	5	1	2	15
Cortenova	7	-	1	-	8	-	3	19
Costa Masnaga	2	8	3	1	1	-	1	16
Crandola Valsassina	12	-	-	-	-	-	-	12
Cremella	2	3	1	4	-	-	-	10
Cremeno	7	1	-	3	-	-	-	11
Dervio	1	-	-	-	-	-	-	1
Dolzago	4	1	1	-	-	-	-	6
Ello	1	-	-	2	1	-	1	5
Erve	3	-	-	1	-	-	-	4
Esino Lario	14	1	-	7	1	1	4	28
Galbiate	5	7	1	5	4	1	2	25
Garbagnate Monastero	5	1	-	2	3	-	1	12
Garlate	-	-	-	1	2	1	-	4
Imbersago	3	2	1	2	-	-	-	8
Introbio	1	-	-	5	1	-	2	9
Lecco	28	4	3	2	9	-	-	46
Lierna	8	-	-	1	2	-	-	11
Lomagna	2	2	1	1	-	-	1	7
Malgrate	-	-	-	-	-	-	1	1
Mandello del Lario	4	2	-	3	-	1	2	12
Margno	-	-	1	-	4	-	-	5
Merate	8	6	1	14	3	-	-	32
Missaglia	34	3	-	20	-	-	-	57
Moggio	4	-	-	-	1	-	-	5
Molteno	3	-	-	1	1	-	1	6
Monte Marenzo	13	1	-	2	-	-	1	17
Montevecchia	13	5	-	3	4	-	-	25
Monticello Brianza	23	2	-	9	-	-	1	35
Morterone	-	-	-	-	3	-	-	3
Nibionno	5	3	1	1	1	-	-	11
Oggiono	8	-	-	5	5	-	2	20
Olgiate Molgora	13	2	1	13	2	-	-	31
Olginate	2	2	-	-	1	1	1	7
Oliveto Lario	1	-	1	4	-	-	-	6
Osnago	1	1	-	5	-	-	-	7
Paderno d'Adda	5	-	1	5	1	-	1	13
Pagnona	5	1	-	6	1	-	1	14
Parlasco	3	-	-	-	1	-	1	5
Pasturo	14	1	-	19	2	-	-	36
Perego	2	1	1	2	5	-	2	13
Perledo	2	-	-	-	2	-	1	5
Pescate	1	-	-	-	-	-	-	1
Premana	6	-	2	-	8	-	-	16

Tavola 4.4 - Aziende per titolo di possesso dei terreni, comune e zona altimetrica

COMUNI ZONE ALTIMETRICHE	TITOLO DI POSSESSO DEI TERRENI							Totale
	Proprietà	Affitto	Uso gratuito	Parte in proprietà e parte in affitto	Parte in proprietà e parte in uso gratuito	Parte in affitto e parte in uso gratuito	Parte in proprietà, parte in affitto e parte in uso gratuito	
Primaluna	10	1	1	15	-	-	3	30
Robbiate	9	1	-	2	4	1	1	18
Rogeno	4	1	1	-	7	-	3	16
Rovagnate	9	7	1	1	-	-	1	19
Santa Maria Hoe'	10	2	-	2	-	-	-	14
Sirone	3	-	-	5	3	-	1	12
Sirtori	4	1	1	4	-	-	-	10
Sueglio	-	-	-	1	-	-	-	1
Suello	1	-	-	2	-	-	1	4
Taceno	2	1	-	-	2	-	-	5
Torre de' Busi	30	-	1	1	3	-	-	35
Tremenico	3	-	-	-	-	-	-	3
Valgrehentino	2	1	-	-	-	-	-	3
Valmadrera	3	-	-	-	1	-	-	4
Varenna	-	-	1	-	-	-	-	1
Vendrogno	3	-	1	2	6	-	2	14
Vercurago	3	1	1	-	-	-	-	5
Verderio Inferiore	3	2	-	2	1	-	1	9
Verderio Superiore	4	1	-	3	1	-	-	9
Vestreno	-	-	-	-	1	-	-	1
Vigano'	-	1	-	1	-	-	-	2
TOTALE	547	112	41	300	164	9	62	1.235
ZONE ALTIMETRICHE								
Montagna	267	16	15	113	81	3	28	523
Collina	280	96	26	187	83	6	34	712
Pianura	-	-	-	-	-	-	-	-
TOTALE	547	112	41	300	164	9	62	1.235

Tavola 4.5 - Superficie totale per titolo di possesso dei terreni, comune e zona altimetrica (superficie in ettari)

COMUNI ZONE ALTIMETRICHE	TITOLO DI POSSESSO DEI TERRENI							Totale
	Proprietà	Affitto	Uso gratuito	Parte in proprietà e parte in affitto	Parte in proprietà e parte in uso gratuito	Parte in affitto e parte in uso gratuito	Parte in proprietà, parte in affitto e parte in uso gratuito	
Abbadia Lariana	45,99	-	-	-	21,81	-	71,45	139,25
Airuno	-	10,00	4,36	31,44	-	-	-	45,80
Annone di Brianza	2,18	9,20	1,98	18,22	56,72	-	-	88,30
Ballabio	21,50	-	-	65,21	104,35	19,10	-	210,16
Barzago	2,92	12,83	-	52,16	17,10	-	37,41	122,42
Barzano'	7,05	1,12	-	36,90	-	-	-	45,07
Barzio	40,71	-	-	106,55	36,54	-	22,32	206,12
Bellano	10,83	-	3,10	-	-	-	-	13,93
Bosisio Parini	16,74	11,18	-	67,15	-	-	75,20	170,27
Brivio	40,76	156,72	-	159,93	0,79	-	-	358,20
Bulciago	6,28	34,41	2,28	2,06	2,20	-	-	47,23
Calco	53,31	1,63	-	10,56	-	-	23,95	89,45
Calolziocorte	31,49	7,12	-	57,79	-	-	-	96,40
Carenno	15,73	-	-	-	60,17	-	22,15	98,05
Casargo	10,93	-	7,67	8,65	48,25	-	3,18	78,68
Casatenovo	38,56	41,16	4,26	206,36	25,17	6,40	60,99	382,90
Cassago Brianza	1,05	2,44	-	146,05	2,42	-	7,32	159,28
Cassina Valsassina	9,79	-	-	338,69	-	-	30,56	379,04
Castello di Brianza	3,21	-	-	46,09	6,59	-	-	55,89
Cernusco Lombardone	63,07	3,00	27,13	142,11	3,98	-	-	239,29
Cesana Brianza	6,16	4,04	-	13,82	3,41	-	-	27,43
Civate	19,73	-	14,88	26,28	18,32	-	-	79,21
Colico	273,09	159,60	-	879,99	3,23	-	5,57	1.321,48
Colle Brianza	21,63	2,43	33,98	12,92	58,10	18,55	15,68	163,29
Cortenova	15,15	-	1,27	-	63,79	-	167,59	247,80
Costa Masnaga	6,21	80,50	7,77	32,81	0,27	-	2,06	129,62
Crandola Valsassina	110,31	-	-	-	-	-	-	110,31
Cremella	14,96	11,12	3,59	37,16	-	-	-	66,83
Cremeno	29,26	20,33	-	182,67	-	-	-	232,26
Dervio	0,45	-	-	-	-	-	-	0,45
Dolzago	14,72	0,50	24,84	-	-	-	-	40,06
Ello	4,08	-	-	36,99	25,20	-	1,04	67,31
Erve	38,99	-	-	2,76	-	-	-	41,75
Esino Lario	140,62	0,80	-	19,15	8,00	9,68	198,75	377,00
Galbiate	33,49	74,34	9,21	37,09	26,39	10,44	16,06	207,02
Garbagnate Monastero	18,30	6,24	-	21,44	59,54	-	11,50	117,02
Garlate	-	-	-	0,51	7,47	1,25	-	9,23
Imbersago	17,68	12,33	18,60	108,73	-	-	-	157,34
Introbio	8,70	-	-	803,67	54,55	-	260,90	1.127,82
Lecco	279,33	18,36	9,87	60,13	143,17	-	-	510,86
Lierna	29,87	-	-	1,74	51,58	-	-	83,19
Lomagna	3,65	10,13	11,33	2,41	-	-	5,72	33,24
Malgrate	-	-	-	-	-	-	17,25	17,25
Mandello del Lario	26,24	6,87	-	13,25	-	3,00	16,68	66,04
Margno	-	-	1,50	-	18,97	-	-	20,47
Merate	21,14	133,18	0,41	256,49	11,82	-	-	423,04
Missaglia	226,17	7,79	-	714,09	-	-	-	948,05
Moggio	24,05	-	-	-	0,62	-	-	24,67
Molteno	6,06	-	-	162,17	3,14	-	66,06	237,43
Monte Marenzo	28,73	2,12	-	18,95	-	-	12,97	62,77
Montevecchia	44,59	14,08	-	46,19	44,63	-	-	149,49
Monticello Brianza	59,84	2,51	-	75,50	-	-	19,29	157,14
Morterone	-	-	-	-	58,36	-	-	58,36
Nibionno	75,91	49,45	7,97	2,51	8,78	-	-	144,62
Oggiono	18,86	-	-	92,73	28,53	-	121,57	261,69
Olgiate Molgora	87,94	8,10	9,65	111,32	47,64	-	-	264,65
Olginate	7,67	13,85	-	-	6,80	3,57	1,49	33,38
Oliveto Lario	1,65	-	50,64	20,79	-	-	-	73,08
Osnago	2,16	15,59	-	203,34	-	-	-	221,09
Paderno d'Adda	7,82	-	3,58	22,12	1,18	-	55,90	90,60
Pagnona	8,17	1,00	-	279,00	2,20	-	0,46	290,83
Parlasco	10,03	-	-	-	3,01	-	14,25	27,29
Pasturo	136,88	30,34	-	425,12	32,99	-	-	625,33
Perego	11,74	17,76	7,38	58,83	22,23	-	8,30	126,24
Perledo	8,74	-	-	-	51,80	-	6,51	67,05
Pescate	0,20	-	-	-	-	-	-	0,20
Premana	8,62	-	1,27	-	24,60	-	-	34,49

Tavola 4.5 - Superficie totale per titolo di possesso dei terreni, comune e zona altimetrica (*superficie in ettari*)

COMUNI ZONE ALTIMETRICHE	TITOLO DI POSSESSO DEI TERRENI							Totale
	Proprietà	Affitto	Uso gratuito	Parte in proprietà e parte in affitto	Parte in proprietà e parte in uso gratuito	Parte in affitto e parte in uso gratuito	Parte in proprietà, parte in affitto e parte in uso gratuito	
Primaluna	51,39	1,78	8,47	311,58	-	-	29,26	402,48
Robbiate	11,85	1,62	-	20,18	21,71	27,21	35,72	118,29
Rogeno	9,55	16,11	0,48	-	57,08	-	106,13	189,35
Rovagnate	63,52	32,31	4,37	0,59	-	-	10,31	111,10
Santa Maria Hoe'	25,84	10,28	-	2,21	-	-	-	38,33
Sirone	25,41	-	-	57,80	28,58	-	69,89	181,68
Sirtori	19,76	0,93	1,40	31,41	-	-	-	53,50
Sueglio	-	-	-	3,02	-	-	-	3,02
Suello	1,94	-	-	37,88	-	-	66,48	106,30
Taceno	11,00	0,89	-	-	22,49	-	-	34,38
Torre de' Busi	234,71	-	2,80	2,53	7,64	-	-	247,68
Tremenico	9,89	-	-	-	-	-	-	9,89
Valgrehentino	12,16	3,80	-	-	-	-	-	15,96
Valmadrera	4,76	-	-	-	1,72	-	-	6,48
Varenna	-	-	5,57	-	-	-	-	5,57
Vendrogno	10,71	-	4,57	125,98	51,87	-	228,37	421,50
Vercurago	6,06	35,19	4,00	-	-	-	-	45,25
Verderio Inferiore	6,65	104,95	-	14,81	1,83	-	34,80	163,04
Verderio Superiore	10,01	2,10	-	110,13	2,66	-	-	124,90
Vestreno	-	-	-	-	9,25	-	-	9,25
Vigano'	-	1,81	-	10,96	-	-	-	12,77
TOTALE	2.846,90	1.205,94	300,18	7.007,67	1.481,24	99,20	1.961,09	14.902,22
ZONE ALTIMETRICHE								
Montagna	1.628,09	239,97	96,73	3.650,48	880,96	31,78	1.095,25	7.623,26
Collina	1.218,81	965,97	203,45	3.357,19	600,28	67,42	865,84	7.278,96
Pianura	-	-	-	-	-	-	-	-
TOTALE	2.846,90	1.205,94	300,18	7.007,67	1.481,24	99,20	1.961,09	14.902,22

Tavola 4.6 - Superficie agricola utilizzata (SAU) per titolo di possesso dei terreni, comune e zona altimetrica *(superficie in ettari)*

COMUNI ZONE ALTIMETRICHE	TITOLO DI POSSESSO DEI TERRENI							Totale
	Proprietà	Affitto	Uso gratuito	Parte in proprietà e parte in affitto	Parte in proprietà e parte in uso gratuito	Parte in affitto e parte in uso gratuito	Parte in proprietà, parte in affitto e parte in uso gratuito	
Abbadia Lariana	35,48	-	-	-	19,96	-	66,75	122,19
Airuno	-	39,81	4,05	0,35	-	-	-	44,21
Annone di Brianza	1,52	9,11	1,30	16,14	54,79	-	-	82,86
Ballabio	13,33	-	19,00	49,38	59,58	-	-	141,29
Barzago	2,67	12,63	-	47,80	15,08	35,91	-	114,09
Barzano'	6,93	11,12	-	24,65	-	-	-	42,70
Barzio	35,27	-	-	101,07	7,19	-	11,90	155,43
Bellano	3,77	-	1,67	-	-	-	-	5,44
Bosisio Parini	7,70	8,52	-	54,57	-	-	66,09	136,88
Brivio	33,51	83,21	-	126,76	-	-	-	243,48
Bulciago	3,94	25,49	1,02	1,66	2,18	-	-	34,29
Calco	38,08	7,70	-	21,00	-	-	-	66,78
Calolziocorte	18,06	6,42	-	33,41	-	-	-	57,89
Carenno	9,29	-	-	-	55,18	-	16,10	80,57
Casargo	4,97	-	3,49	6,75	39,57	-	2,83	57,61
Casatenovo	32,02	37,79	3,39	188,62	23,17	5,88	57,50	348,37
Cassago Brianza	1,40	58,43	-	84,89	-	-	6,60	151,32
Cassina Valsassina	7,17	-	-	320,66	-	-	19,03	346,86
Castello di Brianza	2,50	4,98	0,94	27,99	2,81	-	-	39,22
Cernusco Lombardone	51,30	2,95	14,42	131,91	3,92	-	-	204,50
Cesana Brianza	6,06	4,04	-	13,52	3,39	-	-	27,01
Civate	14,74	-	25,67	25,22	1,51	-	-	67,14
Colico	160,80	100,68	-	841,43	3,07	-	5,52	1.111,50
Colle Brianza	11,12	1,20	11,30	11,00	42,56	8,50	14,56	100,24
Cortenova	5,81	-	0,26	-	56,13	-	160,32	222,52
Costa Masnaga	6,16	72,50	7,27	32,16	0,27	-	-	118,36
Crandola Valsassina	85,10	-	-	-	-	-	-	85,10
Cremella	10,32	10,82	3,59	34,44	-	-	-	59,17
Cremeno	14,84	11,00	-	157,92	-	-	-	183,76
Dervio	0,19	-	-	-	-	-	-	0,19
Dolzago	13,08	0,48	22,46	-	-	-	-	36,02
Ello	2,53	19,33	-	11,84	12,37	0,99	-	47,06
Erve	1,29	-	-	1,75	-	-	-	3,04
Esino Lario	33,23	0,39	8,65	7,76	11,07	-	140,48	201,58
Galbiate	21,91	61,14	8,01	15,90	19,70	5,72	14,02	146,40
Garbagnate Monastero	14,45	6,20	1,42	20,95	41,78	-	10,60	95,40
Garlate	1,86	-	-	0,51	1,79	1,25	-	5,41
Imbersago	7,66	9,34	10,00	105,65	-	-	-	132,65
Introbio	5,00	-	-	702,62	15,00	-	178,84	901,46
Lecco	165,38	14,26	10,30	4,00	61,28	-	-	255,22
Lierna	13,47	-	-	1,35	39,10	-	-	53,92
Lomagna	2,91	9,18	7,89	2,23	-	-	4,91	27,12
Malgrate	-	-	-	-	-	-	16,33	16,33
Mandello del Lario	6,67	3,87	-	6,13	-	2,04	7,26	25,97
Margno	-	-	2,50	-	15,75	-	-	18,25
Merate	16,19	130,23	0,40	242,66	10,82	-	-	400,30
Missaglia	199,61	6,39	-	655,95	-	-	-	861,95
Moggio	14,16	-	0,24	-	-	-	-	14,40
Molteno	4,47	-	-	159,70	2,06	-	65,04	231,27
Monte Marenzo	18,60	2,12	-	14,89	-	11,05	-	46,66
Montevecchia	34,70	13,39	-	40,70	30,72	-	-	119,51
Monticello Brianza	52,01	2,36	-	70,69	-	-	18,59	143,65
Morterone	-	-	-	-	47,66	-	-	47,66
Nibionno	74,01	48,37	7,96	2,50	7,25	-	-	140,09
Oggiono	11,63	6,00	3,52	82,02	18,40	-	103,73	225,30
Olgiate Molgora	74,90	8,05	4,15	99,15	39,91	-	-	226,16
Olginate	1,33	9,41	-	-	3,97	3,54	0,97	19,22
Oliveto Lario	1,44	-	0,61	16,05	-	-	-	18,10
Osnago	1,96	15,52	-	185,65	-	-	-	203,13
Paderno d'Adda	7,20	-	3,54	20,78	1,09	-	52,07	84,68
Pagnona	6,00	0,99	-	215,95	0,84	-	0,45	224,23
Parlasco	4,20	-	1,09	-	12,90	-	-	18,19
Pasturo	109,14	45,42	-	366,33	30,04	-	-	550,93
Perego	7,37	6,65	7,38	29,65	20,39	-	1,66	73,10
Perledo	25,08	-	-	-	-	3,97	-	29,05
Pescate	0,17	-	-	-	-	-	-	0,17
Premana	6,72	-	0,89	-	18,16	-	-	25,77

Tavola 4.6 - Superficie agricola utilizzata (SAU) per titolo di possesso dei terreni, comune e zona altimetrica (superficie in ettari)

COMUNI ZONE ALTIMETRICHE	TITOLO DI POSSESSO DEI TERRENI							Totale
	Proprietà	Affitto	Uso gratuito	Parte in proprietà e parte in affitto	Parte in proprietà e parte in uso gratuito	Parte in affitto e parte in uso gratuito	Parte in proprietà, parte in affitto e parte in uso gratuito	
Primaluna	48,48	1,00	3,92	308,22	-	-	21,59	383,21
Robbiate	10,66	1,62	-	19,61	18,14	27,00	34,95	111,98
Rogeno	11,47	8,29	2,29	-	45,29	-	101,49	168,83
Rovagnate	55,42	22,54	1,41	0,57	-	-	9,80	89,74
Santa Maria Hoe'	15,24	7,44	-	2,05	-	-	-	24,73
Sirone	24,38	1,40	-	51,32	27,18	-	69,63	173,91
Sirtori	14,82	0,26	1,40	18,28	-	-	-	34,76
Sueglio	-	-	-	2,76	-	-	-	2,76
Suello	1,92	-	-	94,31	-	-	-	96,23
Taceno	4,64	0,48	-	-	12,36	-	-	17,48
Torre de' Busi	98,56	-	2,50	-	6,21	-	-	107,27
Tremenico	6,14	-	-	-	-	-	-	6,14
Valgrehentino	9,21	3,68	-	-	-	-	-	12,89
Valmadrera	3,75	-	-	-	0,82	-	-	4,57
Varenna	-	-	2,51	-	-	-	-	2,51
Vendrogno	9,80	121,00	7,50	4,90	27,72	-	197,40	368,32
Vercurago	4,85	18,74	3,87	-	-	-	-	27,46
Verderio Inferiore	6,44	102,30	1,77	14,63	-	-	33,80	158,94
Verderio Superiore	9,90	1,95	-	102,35	2,03	-	-	116,23
Vestreno	-	-	-	-	5,00	-	-	5,00
Vigano'	-	1,51	-	7,94	-	-	-	9,45
TOTALE	1.920,06	1.219,70	225,55	6.063,60	997,16	105,85	1.510,81	12.042,73
ZONE ALTIMETRICHE								
Montagna	939,17	299,09	65,13	3.115,03	544,59	6,01	844,80	5.813,82
Collina	980,89	920,61	160,42	2.948,57	452,57	99,84	666,01	6.228,91
Pianura	-	-	-	-	-	-	-	-
TOTALE	1.920,06	1.219,70	225,55	6.063,60	997,16	105,85	1.510,81	12.042,73

Tavola 4.7 - Aziende per classe di superficie totale, comune e zona altimetrica

COMUNI ZONE ALTIMETRICHE	CLASSI DI SUPERFICIE TOTALE (superficie in ettari)									Totale
	Senza superficie	Meno di 1	1 -- 2	2 -- 5	5 -- 10	10 -- 20	20 -- 50	50 -- 100	100 ed oltre	
Abbadia Lariana	-	1	-	4	3	1	1	1	-	11
Airuno	-	1	-	1	-	1	1	-	-	4
Annone di Brianza	-	-	2	5	2	2	1	-	-	12
Ballabio	1	-	2	2	3	1	2	-	1	12
Barzago	-	-	-	2	2	2	2	-	-	8
Barzano'	-	4	5	1	-	3	-	-	-	13
Barzio	-	-	1	2	6	4	3	-	-	16
Bellano	-	-	1	3	1	-	-	-	-	5
Bosisio Parini	-	-	-	2	4	2	3	-	-	11
Brivio	-	6	2	1	1	4	4	1	1	20
Bulciago	-	-	3	5	-	-	1	-	-	9
Calco	-	4	1	4	-	4	1	-	-	14
Calolziocorte	-	-	3	6	-	1	2	-	-	12
Carenno	-	-	2	3	2	1	2	-	-	12
Casargo	-	-	8	8	6	-	-	-	-	20
Casatenovo	-	5	10	16	11	5	5	-	-	52
Cassago Brianza	-	-	2	2	1	1	2	1	-	9
Cassina Valsassina	-	-	1	1	1	-	3	1	1	8
Castello di Brianza	-	3	6	4	1	-	1	-	-	15
Cernusco Lombardone	-	3	-	4	2	-	4	-	1	14
Cesana Brianza	-	-	-	2	1	1	-	-	-	4
Civate	-	1	2	2	3	3	-	-	-	11
Colico	-	11	21	38	16	3	3	3	2	97
Colle Brianza	-	-	-	4	3	6	2	-	-	15
Cortenova	-	2	4	5	3	4	-	-	1	19
Costa Masnaga	-	1	4	7	1	-	3	-	-	16
Crandola Valsassina	-	-	-	-	10	1	1	-	-	12
Cremella	-	-	1	4	3	2	-	-	-	10
Cremeno	-	-	3	2	3	-	2	-	1	11
Dervio	-	1	-	-	-	-	-	-	-	1
Dolzago	-	2	1	1	1	-	1	-	-	6
Ello	-	-	1	1	-	1	2	-	-	5
Erve	-	-	-	2	-	2	-	-	-	4
Esino Lario	-	5	4	12	5	-	-	-	2	28
Galbiate	-	2	-	7	10	4	2	-	-	25
Garbagnate Monastero	-	-	2	4	3	2	-	1	-	12
Garlate	-	1	2	-	1	-	-	-	-	4
Imbersago	-	-	1	1	2	2	-	2	-	8
Introbio	-	-	1	1	2	1	-	1	3	9
Lecco	-	3	6	10	10	10	4	3	-	46
Lierna	-	-	2	5	3	-	1	-	-	11
Lomagna	-	1	-	3	2	1	-	-	-	7
Malgrate	-	-	-	-	-	1	-	-	-	1
Mandello del Lario	-	2	-	4	4	2	-	-	-	12
Margno	1	-	3	1	-	1	-	-	-	6
Merate	-	3	5	5	8	4	5	2	-	32
Missaglia	-	1	8	23	7	10	2	4	2	57
Moggio	-	2	-	-	2	1	-	-	-	5
Molteno	-	-	2	2	-	-	-	1	1	6
Monte Marenzo	-	3	3	8	1	2	-	-	-	17
Montevecchia	-	1	6	11	2	4	1	-	-	25
Monticello Brianza	-	9	9	11	3	1	2	-	-	35
Morterone	-	-	-	-	2	-	1	-	-	3
Nibionno	-	-	2	3	2	1	3	-	-	11
Oggiono	-	1	2	5	7	2	2	-	1	20
Olgiate Molgora	-	3	4	11	6	4	3	-	-	31
Olginate	-	-	2	2	2	1	-	-	-	7
Oliveto Lario	-	-	1	1	3	-	-	1	-	6
Osnago	-	1	-	1	-	1	2	2	-	7
Paderno d'Adda	-	1	6	3	1	1	-	1	-	13
Pagnona	-	4	5	4	-	-	-	-	1	14
Parlasco	-	-	1	3	-	1	-	-	-	5
Pasturo	1	2	1	4	9	9	8	3	-	37
Perego	-	1	2	3	4	2	-	1	-	13
Perledo	-	-	-	1	2	1	1	-	-	5
Pescate	-	1	-	-	-	-	-	-	-	1
Premana	-	3	6	5	2	-	-	-	-	16

Tavola 4.7 - Aziende per classe di superficie totale, comune e zona altimetrica

COMUNI ZONE ALTIMETRICHE	CLASSI DI SUPERFICIE TOTALE (superficie in ettari)									Totale
	Senza superficie	Meno di 1	1 -- 2	2 -- 5	5 -- 10	10 -- 20	20 -- 50	50 -- 100	100 ed oltre	
Primaluna	1	3	7	11	2	3	3	-	1	31
Robbiate	-	7	4	1	3	1	2	-	-	18
Rogeno	-	2	2	5	1	2	3	1	-	16
Rovagnate	-	4	3	7	1	2	2	-	-	19
Santa Maria Hoe'	-	2	6	4	2	-	-	-	-	14
Sirone	1	-	1	5	1	3	1	1	-	13
Sirtori	-	1	2	4	1	2	-	-	-	10
Sueglio	-	-	-	1	-	-	-	-	-	1
Suello	-	-	1	-	-	1	1	1	-	4
Taceno	-	1	-	1	2	1	-	-	-	5
Torre de' Busi	-	4	7	13	5	4	-	2	-	35
Tremenico	-	-	2	-	1	-	-	-	-	3
Valgrehentino	-	-	-	2	1	-	-	-	-	3
Valmadrera	-	-	4	-	-	-	-	-	-	4
Varenna	-	-	-	-	1	-	-	-	-	1
Vendrogno	-	1	-	5	4	1	1	-	2	14
Vercurago	-	1	1	2	-	-	1	-	-	5
Verderio Inferiore	1	-	2	3	-	1	2	1	-	10
Verderio Superiore	-	1	2	2	2	-	1	1	-	9
Vestreno	-	-	-	-	1	-	-	-	-	1
Vigano'	-	-	1	-	-	1	-	-	-	2
TOTALE	6	122	217	364	223	146	106	36	21	1.241
ZONE ALTIMETRICHE										
Montagna	4	45	93	152	114	53	36	15	15	527
Collina	2	77	124	212	109	93	70	21	6	714
Pianura	-	-	-	-	-	-	-	-	-	-
TOTALE	6	122	217	364	223	146	106	36	21	1.241

Tavola 4.8 - Superficie totale per classe di superficie, comune e zona altimetrica (superficie in ettari)

COMUNI ZONE ALTIMETRICHE	CLASSI DI SUPERFICIE TOTALE								Totale
	Meno di 1	1 – 2	2 -- 5	5 --10	10 - 20	20 -- 50	50 -- 100	100 ed oltre	
Abbadia Lariana	0,35	-	13,67	20,13	11,35	22,30	71,45	-	139,25
Airuno	0,40	-	4,36	-	10,00	31,04	-	-	45,80
Annone di Brianza	-	3,22	15,23	17,50	26,74	25,61	-	-	88,30
Ballabio	-	3,60	8,13	21,05	19,10	53,93	-	104,35	210,16
Barzago	-	-	6,85	13,93	26,00	75,64	-	-	122,42
Barzano'	1,40	6,77	3,40	-	33,50	-	-	-	45,07
Barzio	-	1,70	7,91	39,82	56,30	100,39	-	-	206,12
Bellano	-	1,04	7,45	5,44	-	-	-	-	13,93
Bosisio Parini	-	-	5,70	26,17	26,70	111,70	-	-	170,27
Brivio	3,15	2,21	2,80	6,40	61,73	125,40	56,50	100,01	358,20
Bulciago	-	3,98	13,43	-	-	29,82	-	-	47,23
Calco	3,28	1,63	11,37	-	50,17	23,00	-	-	89,45
Calolziocorte	-	5,43	18,28	-	12,71	59,98	-	-	96,40
Carenno	-	3,56	7,23	15,46	15,12	56,68	-	-	98,05
Casargo	-	12,10	27,18	39,40	-	-	-	-	78,68
Casatenovo	3,73	14,40	53,16	77,83	76,47	157,31	-	-	382,90
Cassago Brianza	-	2,31	4,86	7,32	18,79	68,03	57,97	-	159,28
Cassina Valsassina	-	1,69	3,10	5,00	-	93,74	51,10	224,41	379,04
Castello di Brianza	1,84	8,99	14,64	7,98	-	22,44	-	-	55,89
Cernusco Lombardone	1,31	-	12,85	13,70	-	107,83	-	103,60	239,29
Cesana Brianza	-	-	7,45	6,16	13,82	-	-	-	27,43
Civate	0,36	3,37	9,12	22,54	43,82	-	-	-	79,21
Colico	7,02	30,16	126,28	101,02	48,08	86,79	204,38	717,75	1.321,48
Colle Brianza	-	-	15,38	21,13	76,55	50,23	-	-	163,29
Cortenova	1,83	5,68	18,62	24,19	44,43	-	-	153,05	247,80
Costa Masnaga	0,27	5,60	25,89	5,41	-	92,45	-	-	129,62
Crandola Valsassina	-	-	-	73,71	14,00	22,60	-	-	110,31
Cremella	-	1,51	13,66	23,40	28,26	-	-	-	66,83
Cremeno	-	4,80	5,49	20,67	-	70,30	-	131,00	232,26
Dervio	0,45	-	-	-	-	-	-	-	0,45
Dolzago	1,20	1,79	2,45	9,78	-	24,84	-	-	40,06
Ello	-	1,04	4,08	-	13,02	49,17	-	-	67,31
Erve	-	-	6,17	-	35,58	-	-	-	41,75
Esino Lario	3,54	5,70	40,92	36,89	-	-	-	289,95	377,00
Galbiate	0,34	-	22,45	74,73	53,36	56,14	-	-	207,02
Garbagnate Monastero	-	3,18	13,22	19,39	29,59	-	51,64	-	117,02
Garlate	0,51	3,05	-	5,67	-	-	-	-	9,23
Imbersago	-	1,23	3,90	14,63	28,85	-	108,73	-	157,34
Introbio	-	1,90	4,07	14,22	10,60	-	54,55	1.042,48	1.127,82
Lecco	1,58	8,06	28,21	67,65	121,88	100,69	182,79	-	510,86
Lierna	-	3,52	15,03	19,86	-	44,78	-	-	83,19
Lomagna	0,98	-	8,33	12,60	11,33	-	-	-	33,24
Malgrate	-	-	-	-	17,25	-	-	-	17,25
Mandello del Lario	1,67	-	10,73	26,30	27,34	-	-	-	66,04
Margno	-	3,61	3,62	-	13,24	-	-	-	20,47
Merate	1,33	7,56	19,40	53,03	54,52	160,71	126,49	-	423,04
Missaglia	0,72	12,86	72,50	51,35	144,42	50,69	278,34	337,17	948,05
Moggio	1,07	-	-	12,38	11,22	-	-	-	24,67
Molteno	-	2,54	6,66	-	-	-	66,06	162,17	237,43
Monte Marenzo	1,92	4,53	20,84	7,53	27,95	-	-	-	62,77
Montevecchia	0,94	8,38	39,13	10,79	59,99	30,26	-	-	149,49
Monticello Brianza	4,60	14,07	33,74	18,49	19,29	66,95	-	-	157,14
Morterone	-	-	-	13,42	-	44,94	-	-	58,36
Nibionno	-	3,82	7,13	16,75	17,39	99,53	-	-	144,62
Oggiono	0,26	2,29	13,66	42,77	29,95	61,37	-	111,39	261,69
Olgiate Molgora	1,70	5,24	40,21	49,49	58,89	109,12	-	-	264,65
Olginate	-	2,99	6,04	12,00	12,35	-	-	-	33,38
Oliveto Lario	-	1,65	4,50	16,29	-	-	50,64	-	73,08
Osnago	0,77	-	2,16	-	15,59	64,91	137,66	-	221,09
Paderno d'Adda	0,95	8,74	9,85	5,16	10,00	-	55,90	-	90,60
Pagnona	2,54	7,35	12,09	-	-	-	-	268,85	290,83
Parlasco	-	1,51	11,53	-	14,25	-	-	-	27,29
Pasturo	0,54	1,83	13,47	64,46	123,54	237,39	184,10	-	625,33
Perego	0,74	3,21	9,57	28,39	28,76	-	55,57	-	126,24
Perledo	-	-	3,13	12,12	18,80	33,00	-	-	67,05
Pescate	0,20	-	-	-	-	-	-	-	0,20
Premana	1,26	7,20	12,62	13,41	-	-	-	-	34,49

Tavola 4.8 - Superficie totale per classe di superficie, comune e zona altimetrica (superficie in ettari)

COMUNI ZONE ALTIMETRICHE	CLASSI DI SUPERFICIE TOTALE								Totale
	Meno di 1	1 -- 2	2 -- 5	5 -- 10	10 - 20	20 -- 50	50 -- 100	100 ed oltre	
Primaluna	1,24	11,79	34,02	16,55	43,24	68,40	-	227,24	402,48
Robbiate	4,06	5,49	4,88	21,85	19,08	62,93	-	-	118,29
Rogeno	1,38	3,58	13,34	7,26	31,67	76,09	56,03	-	189,35
Rovagnate	2,61	3,97	22,76	5,05	25,55	51,16	-	-	111,10
Santa Maria Hoe'	1,68	9,77	12,90	13,98	-	-	-	-	38,33
Sirone	-	1,96	15,39	5,36	45,01	44,07	69,89	-	181,68
Sirtori	0,93	2,52	10,30	9,97	29,78	-	-	-	53,50
Sueglio	-	-	3,02	-	-	-	-	-	3,02
Suello	-	1,94	-	-	13,11	24,77	66,48	-	106,30
Taceno	0,89	-	3,96	16,16	13,37	-	-	-	34,38
Torre de' Busi	2,99	8,59	42,55	34,89	48,62	-	110,04	-	247,68
Tremenico	-	2,48	-	7,41	-	-	-	-	9,89
Valgrehentino	-	-	8,46	7,50	-	-	-	-	15,96
Valmadrera	-	6,48	-	-	-	-	-	-	6,48
Varenna	-	-	-	5,57	-	-	-	-	5,57
Vendrogno	0,70	-	18,09	23,72	15,02	20,03	-	343,94	421,50
Vercurago	0,40	1,60	8,06	-	-	35,19	-	-	45,25
Verderio Inferiore	-	2,90	8,38	-	12,01	78,70	61,05	-	163,04
Verderio Superiore	0,71	3,08	4,76	14,92	-	41,10	60,33	-	124,90
Vestreno	-	-	-	9,25	-	-	-	-	9,25
Vigano'	-	1,81	-	-	10,96	-	-	-	12,77
TOTALE	72,34	320,56	1.175,77	1.544,35	2.030,01	3.224,14	2.217,69	4.317,36	14.902,22
ZONE ALTIMETRICHE									
Montagna	27,67	136,00	492,79	776,44	722,33	1.055,96	909,05	3.503,02	7.623,26
Collina	44,67	184,56	682,98	767,91	1.307,68	2.168,18	1.308,64	814,34	7.278,96
Pianura	-	-	-	-	-	-	-	-	-
TOTALE	72,34	320,56	1.175,77	1.544,35	2.030,01	3.224,14	2.217,69	4.317,36	14.902,22

Tavola 4.9 - Aziende per classe di superficie agricola utilizzata (SAU), comune e zona altimetrica

COMUNI ZONE ALTIMETRICHE	CLASSI DI SUPERFICIE AGRICOLA UTILIZZATA (in ettari)									Totale
	Senza superficie	Meno di 1	1 -- 2	2 -- 5	5 -- 10	10 -- 20	20 -- 50	50 -- 100	100 ed oltre	
Abbadia Lariana	-	2	1	2	4	-	1	1	-	11
Airuno	-	1	-	1	1	-	1	-	-	4
Annone di Brianza	-	-	4	3	3	1	1	-	-	12
Ballabio	1	2	1	3	1	2	1	1	-	12
Barzago	-	-	-	2	2	2	2	-	-	8
Barzano'	-	4	6	-	-	3	-	-	-	13
Barzio	-	-	1	5	5	3	2	-	-	16
Bellano	-	3	1	1	-	-	-	-	-	5
Bosisio Parini	-	-	1	5	1	1	3	-	-	11
Brivio	1	6	2	2	-	4	4	1	-	20
Bulciago	-	3	2	3	-	-	1	-	-	9
Calco	-	4	3	3	2	1	1	-	-	14
Calolziocorte	-	2	3	4	-	3	-	-	-	12
Carenno	-	1	3	2	1	2	1	-	-	10
Casargo	-	1	10	8	3	-	-	-	-	22
Casatenovo	-	8	11	13	10	6	4	-	-	52
Cassago Brianza	-	1	2	1	1	1	2	1	-	9
Cassina Valsassina	-	-	1	2	-	2	2	-	1	8
Castello di Brianza	-	7	4	2	1	1	-	-	-	15
Cernusco Lombardone	-	3	1	4	1	1	3	1	-	14
Cesana Brianza	-	-	-	2	1	1	-	-	-	4
Civate	-	2	1	3	2	3	-	-	-	11
Colico	2	22	30	31	3	3	2	3	1	97
Colle Brianza	-	-	2	4	7	1	1	-	-	15
Cortenova	-	7	2	3	4	2	-	-	1	19
Costa Masnaga	-	1	4	8	-	-	3	-	-	16
Crandola Valsassina	-	-	-	2	8	2	-	-	-	12
Cremella	-	-	1	4	4	1	-	-	-	10
Cremeno	-	1	3	3	1	1	1	-	1	11
Dervio	-	1	-	-	-	-	-	-	-	1
Dolzago	-	2	1	1	1	-	1	-	-	6
Ello	-	1	-	1	-	3	-	-	-	5
Erve	1	2	1	-	-	-	-	-	-	4
Esino Lario	1	10	4	9	3	-	-	-	1	28
Galbiate	-	2	1	10	9	2	1	-	-	25
Garbagnate Monastero	-	-	2	5	2	2	1	-	-	12
Garlate	-	1	3	-	-	-	-	-	-	4
Imbersago	-	-	1	3	1	1	1	1	-	8
Introbio	-	-	1	2	2	1	-	-	3	9
Lecco	-	11	10	11	8	3	2	1	-	46
Lierna	-	4	3	2	1	-	1	-	-	11
Lomagna	-	1	-	4	2	-	-	-	-	7
Malgrate	-	-	-	-	-	1	-	-	-	1
Mandello del Lario	-	5	3	2	2	-	-	-	-	12
Margno	1	-	3	1	-	1	-	-	-	6
Merate	-	4	5	5	8	3	5	2	-	32
Missaglia	-	2	14	17	9	7	3	3	2	57
Moggio	-	2	-	2	1	-	-	-	-	5
Molteno	-	1	1	2	-	-	-	1	1	6
Monte Marenzo	-	3	8	4	-	2	-	-	-	17
Montevecchia	-	2	6	10	4	2	1	-	-	25
Monticello Brianza	-	11	9	10	2	1	2	-	-	35
Morterone	-	-	-	-	2	-	1	-	-	3
Nibionno	-	-	2	3	2	1	3	-	-	11
Oggiono	-	3	3	7	3	1	2	1	-	20
Olgiate Molgora	-	5	4	10	6	3	3	-	-	31
Olginate	-	3	1	2	1	-	-	-	-	7
Oliveto Lario	-	1	1	4	-	-	-	-	-	6
Osnago	-	1	1	-	-	1	2	2	-	7
Paderno d'Adda	-	2	5	3	2	-	-	1	-	13
Pagnona	-	6	5	2	-	-	-	-	1	14
Parlasco	-	1	2	1	-	1	-	-	-	5
Pasturo	1	3	-	6	11	7	6	3	-	37
Perego	-	1	4	3	4	-	1	-	-	13
Perledo	-	-	1	2	1	1	-	-	-	5
Pescate	-	1	-	-	-	-	-	-	-	1
Premana	-	8	3	4	1	-	-	-	-	16

Tavola 4.9 - Aziende per classe di superficie agricola utilizzata (SAU), comune e zona altimetrica

COMUNI ZONE ALTIMETRICHE	CLASSI DI SUPERFICIE AGRICOLA UTILIZZATA (in ettari)									Totale
	Senza superficie	Meno di 1	1 -- 2	2 -- 5	5 -- 10	10 -- 20	20 -- 50	50 -- 100	100 ed oltre	
Primaluna	1	4	9	9	2	2	3	-	1	31
Robbiate	-	8	3	1	3	1	2	-	-	18
Rogeno	-	2	4	4	1	1	3	1	-	16
Rovagnate	-	5	5	4	3	-	2	-	-	19
Santa Maria Hoe'	-	4	5	5	-	-	-	-	-	14
Sirone	1	-	1	5	1	3	1	1	-	13
Sirtori	-	3	2	2	3	-	-	-	-	10
Sueglio	-	-	-	1	-	-	-	-	-	1
Suello	-	-	1	-	-	1	1	1	-	4
Taceno	-	1	1	1	2	-	-	-	-	5
Torre de' Busi	-	13	10	6	4	1	1	-	-	35
Tremenico	-	2	-	1	-	-	-	-	-	3
Valgreghentino	-	-	-	3	-	-	-	-	-	3
Valmadrera	-	2	2	-	-	-	-	-	-	4
Varenna	-	-	-	1	-	-	-	-	-	1
Vendrogno	-	1	-	7	3	1	-	-	2	14
Vercurago	-	2	-	2	-	1	-	-	-	5
Verderio Inferiore	1	-	2	3	-	1	2	1	-	10
Verderio Superiore	-	1	3	1	2	-	1	1	-	9
Vestreno	-	-	-	-	1	-	-	-	-	1
Vigano'	-	-	1	-	1	-	-	-	-	2
TOTALE	11	229	257	330	180	103	88	28	15	1.241
ZONE ALTIMETRICHE										
Montagna	8	116	112	136	74	36	24	9	12	527
Collina	3	113	145	194	106	67	64	19	3	714
Pianura	-	-	-	-	-	-	-	-	-	-
TOTALE	11	229	257	330	180	103	88	28	15	1.241

Tavola 4.10 - Superficie agricola utilizzata (SAU) per classe di SAU, comune e zona altimetrica (superficie in ettari)

COMUNI ZONE ALTIMETRICHE	CLASSI DI SUPERFICIE AGRICOLA UTILIZZATA								Totale
	Meno di 1	1 -- 2	2 -- 5	5 --10	10 -- 20	20 -- 50	50 -- 100	100 ed oltre	
Abbadia Lariana	0,94	1,59	6,23	25,38	-	21,30	66,75	-	122,19
Airuno	0,35	-	4,05	9,40	-	30,41	-	-	44,21
Annone di Brianza	-	6,03	10,14	25,41	15,70	25,58	-	-	82,86
Ballabio	1,10	1,05	8,66	6,40	38,57	25,93	59,58	-	141,29
Barzago	-	-	6,17	13,08	24,21	70,63	-	-	114,09
Barzano'	1,30	8,45	-	-	32,95	-	-	-	42,70
Barzio	-	1,69	17,17	35,12	37,20	64,25	-	-	155,43
Bellano	1,89	1,53	2,02	-	-	-	-	-	5,44
Bosisio Parini	-	1,39	16,94	7,06	13,40	98,09	-	-	136,88
Brivio	2,92	2,00	6,60	-	58,66	119,30	54,00	-	243,48
Bulciago	2,09	2,68	7,22	-	-	22,30	-	-	34,29
Calco	2,14	4,50	9,20	14,19	15,75	21,00	-	-	66,78
Calolziocorte	1,65	4,70	11,01	-	40,53	-	-	-	57,89
Carenno	0,80	3,96	7,18	7,02	27,14	34,47	-	-	80,57
Casargo	0,60	14,06	25,96	16,99	-	-	-	-	57,61
Casatenovo	5,23	16,02	44,04	66,24	89,65	127,19	-	-	348,37
Cassago Brianza	0,36	2,27	2,10	6,60	17,87	65,79	56,33	-	151,32
Cassina Valsassina	-	1,17	6,00	-	38,79	82,57	-	218,33	346,86
Castello di Brianza	4,16	5,84	7,09	5,30	16,83	-	-	-	39,22
Cernusco Lombardone	1,23	1,33	13,22	6,50	14,42	69,50	98,30	-	204,50
Cesana Brianza	-	-	7,43	6,06	13,52	-	-	-	27,01
Civate	1,01	1,51	8,75	15,06	40,81	-	-	-	67,14
Colico	15,69	42,36	95,81	21,59	43,58	48,52	237,05	606,90	1.111,50
Colle Brianza	-	2,81	11,47	49,46	11,00	25,50	-	-	100,24
Cortenova	3,42	3,09	9,26	35,57	22,58	-	-	148,60	222,52
Costa Masnaga	0,27	5,58	26,90	-	-	85,61	-	-	118,36
Crandola Valsassina	-	-	7,75	46,49	30,86	-	-	-	85,10
Cremella	-	1,41	12,56	30,65	14,55	-	-	-	59,17
Cremeno	0,37	4,47	6,51	5,00	11,00	39,77	-	116,64	183,76
Dervio	0,19	-	-	-	-	-	-	-	0,19
Dolzago	1,15	1,64	2,31	8,46	-	22,46	-	-	36,02
Elio	0,99	-	2,53	-	43,54	-	-	-	47,06
Erve	1,29	1,75	-	-	-	-	-	-	3,04
Esino Lario	6,85	6,65	26,56	21,62	-	-	-	139,90	201,58
Galbiate	0,10	1,07	27,29	61,82	21,07	35,05	-	-	146,40
Garbagnate Monastero	-	2,50	16,70	12,14	28,22	35,84	-	-	95,40
Garlate	0,51	4,90	-	-	-	-	-	-	5,41
Imbersago	-	1,00	10,26	5,74	10,00	48,68	56,97	-	132,65
Introbio	-	1,84	7,52	10,45	15,00	-	-	866,65	901,46
Lecco	5,84	13,46	31,99	58,09	38,87	54,33	52,64	-	255,22
Lierna	3,22	4,23	7,37	5,75	-	33,35	-	-	53,92
Lomagna	0,50	-	12,52	14,10	-	-	-	-	27,12
Malgrate	-	-	-	-	16,33	-	-	-	16,33
Mandello del Lario	3,08	5,23	4,97	12,69	-	-	-	-	25,97
Margno	-	3,60	2,06	-	12,59	-	-	-	18,25
Merate	2,26	6,38	17,59	54,20	42,49	155,07	122,31	-	400,30
Missaglia	1,11	21,26	50,15	70,55	100,96	93,31	219,24	305,37	861,95
Moggio	0,66	-	6,91	6,83	-	-	-	-	14,40
Molteno	0,23	1,20	5,10	-	-	-	65,04	159,70	231,27
Monte Marenzo	1,63	9,36	13,65	-	22,02	-	-	-	46,66
Montevecchia	1,81	8,59	29,03	26,22	25,61	28,25	-	-	119,51
Monticello Brianza	5,70	13,23	31,92	12,31	18,59	61,90	-	-	143,65
Morterone	-	-	-	11,96	-	35,70	-	-	47,66
Nibionno	-	3,66	7,09	15,21	17,37	96,76	-	-	140,09
Oggiono	1,29	3,39	27,85	20,66	18,75	58,36	95,00	-	225,30
Olgiate Molgora	2,11	5,29	35,21	43,30	45,16	95,09	-	-	226,16
Olginate	2,30	1,48	7,51	7,93	-	-	-	-	19,22
Oliveto Lario	0,61	1,44	16,05	-	-	-	-	-	18,10
Osnago	0,33	1,96	-	-	15,19	58,43	127,22	-	203,13
Paderno d'Adda	1,66	7,25	9,77	13,93	-	-	52,07	-	84,68
Pagnona	3,08	6,86	5,60	-	-	-	-	208,69	224,23
Parlasco	0,20	2,09	3,00	-	12,90	-	-	-	18,19
Pasturo	0,61	-	16,27	77,89	98,10	180,56	177,50	-	550,93
Perego	0,41	6,83	10,89	27,99	-	26,98	-	-	73,10
Perledo	-	1,38	6,37	6,30	15,00	-	-	-	29,05
Pescate	0,17	-	-	-	-	-	-	-	0,17
Premana	4,28	3,96	11,69	5,84	-	-	-	-	25,77

Tavola 4.10 - Superficie agricola utilizzata (SAU) per classe di SAU, comune e zona altimetrica (superficie in ettari)

COMUNI ZONE ALTIMETRICHE	CLASSI DI SUPERFICIE AGRICOLA UTILIZZATA								Totale
	Meno di 1	1 -- 2	2 -- 5	5 -- 10	10 -- 20	20 -- 50	50 -- 100	100 ed oltre	
Primaluna	1,05	12,35	29,23	16,74	28,73	68,07	-	227,04	383,21
Robbiate	3,64	3,85	4,20	19,63	18,71	61,95	-	-	111,98
Rogeno	1,13	7,12	11,56	8,29	13,71	72,88	54,14	-	168,83
Rovagnate	2,36	6,21	10,96	24,01	-	46,20	-	-	89,74
Santa Maria Hoe'	2,40	6,79	15,54	-	-	-	-	-	24,73
Sirone	-	1,40	14,17	5,36	43,28	40,07	69,63	-	173,91
Sirtori	2,10	2,78	5,10	24,78	-	-	-	-	34,76
Sueglio	-	-	2,76	-	-	-	-	-	2,76
Suello	-	1,92	-	-	13,09	22,29	58,93	-	96,23
Taceno	0,48	1,40	3,24	12,36	-	-	-	-	17,48
Torre de' Busi	7,30	14,41	20,74	27,71	10,26	26,85	-	-	107,27
Tremenico	1,32	-	4,82	-	-	-	-	-	6,14
Valgreghentino	-	-	12,89	-	-	-	-	-	12,89
Valmadrera	1,81	2,76	-	-	-	-	-	-	4,57
Varenna	-	-	2,51	-	-	-	-	-	2,51
Vendrogno	0,68	-	22,24	20,40	12,00	-	-	313,00	368,32
Vercurago	0,99	-	7,73	-	18,74	-	-	-	27,46
Verderio Inferiore	-	2,80	8,16	-	11,88	76,10	60,00	-	158,94
Verderio Superiore	0,71	5,03	2,03	14,71	-	40,20	53,55	-	116,23
Vestreno	-	-	-	5,00	-	-	-	-	5,00
Vigano'	-	1,51	-	7,94	-	-	-	-	9,45
TOTALE	127,66	365,30	1.039,05	1.253,48	1.457,73	2.652,44	1.836,25	3.310,82	12.042,73
ZONE ALTIMETRICHE									
Montagna	67,36	158,38	424,45	499,19	509,50	715,67	593,52	2.845,75	5.813,82
Collina	60,30	206,92	614,60	754,29	948,23	1.936,77	1.242,73	465,07	6.228,91
Pianura	-	-	-	-	-	-	-	-	-
TOTALE	127,66	365,30	1.039,05	1.253,48	1.457,73	2.652,44	1.836,25	3.310,82	12.042,73

Tavola 4.11 - Superficie aziendale secondo l'utilizzazione dei terreni per comune e zona altimetrica (superficie in ettari)

COMUNI ZONE ALTIMETRICHE	SUPERFICIE AGRICOLA UTILIZZATA				Arboricoltura da legno	SUPERFICIE AGRARIA NON UTILIZZATA			Altra superficie	Totale
	Seminativi	Coltivazioni legnose agrarie	Prati permanenti e pascoli	Totale		Boschi	Di cui destinata ad attività ricreative			
								Totale		
Abbadia Lariana	23,35	3,42	95,42	122,19	-	13,15	1,30	-	2,61	139,25
Airuno	35,01	0,20	9,00	44,21	-	-	-	-	1,59	45,80
Annone di Brianza	32,37	-	50,49	82,86	-	4,08	-	-	1,36	88,30
Ballabio	0,87	0,35	140,07	141,29	-	58,55	9,73	-	0,59	210,16
Barzago	70,81	5,94	37,34	114,09	-	3,27	-	-	5,06	122,42
Barzano'	18,57	0,50	23,63	42,70	-	1,55	-	-	0,82	45,07
Barzio	0,55	1,25	153,63	155,43	-	46,73	-	-	3,96	206,12
Bellano	0,09	1,55	3,80	5,44	-	7,30	1,07	-	0,12	13,93
Bosisio Parini	53,73	-	83,15	136,88	-	28,63	0,50	-	4,26	170,27
Brivio	228,28	3,29	11,91	243,48	-	6,32	103,40	-	5,00	358,20
Bulciago	24,46	3,50	6,33	34,29	-	8,37	1,90	-	2,67	47,23
Calco	30,82	0,84	35,12	66,78	0,65	19,01	-	-	3,01	89,45
Calolziocorte	3,09	7,61	47,19	57,89	1,42	12,78	22,04	-	2,27	96,40
Carenno	0,41	1,76	78,40	80,57	-	17,07	-	-	0,41	98,05
Casargo	0,11	-	57,50	57,61	-	5,21	15,48	-	0,38	78,68
Casatenovo	277,26	5,35	65,76	348,37	-	26,32	0,38	-	7,83	382,90
Cassago Brianza	77,10	-	74,22	151,32	-	6,11	-	-	1,85	159,28
Cassina Valsassina	0,04	-	346,82	346,86	-	30,90	-	-	1,28	379,04
Castello di Brianza	6,92	0,25	32,05	39,22	-	14,05	0,55	-	2,07	55,89
Cernusco Lombardone	73,92	23,50	107,08	204,50	3,21	16,92	8,07	7,22	6,59	239,29
Cesana Brianza	3,22	-	23,79	27,01	-	-	-	-	0,42	27,43
Civate	0,36	0,35	66,43	67,14	-	11,76	-	-	0,31	79,21
Colico	54,53	2,06	1.054,91	1.111,50	-	185,38	15,84	-	8,76	1.321,48
Colle Brianza	13,51	4,60	82,13	100,24	0,50	56,54	2,89	0,40	3,12	163,29
Cortenova	0,06	-	222,46	222,52	-	23,78	1,05	-	0,45	247,80
Costa Masnaga	43,52	2,00	72,84	118,36	-	10,88	0,10	-	0,28	129,62
Crandola Valsassina	-	-	85,10	85,10	-	24,80	-	-	0,41	110,31
Cremella	52,20	1,77	5,20	59,17	-	4,16	-	-	3,50	66,83
Cremeno	0,92	2,71	180,13	183,76	-	39,17	7,36	-	1,97	232,26
Dervio	0,04	0,15	-	0,19	-	-	-	-	0,26	0,45
Dolzago	0,26	1,30	34,46	36,02	-	3,40	0,20	-	0,44	40,06
Ello	0,14	9,42	37,50	47,06	-	19,96	-	-	0,29	67,31
Erve	0,38	-	2,66	3,04	-	38,29	0,19	-	0,23	41,75
Esino Lario	0,76	-	200,82	201,58	-	124,72	50,00	-	0,70	377,00
Galbiate	19,69	5,11	121,60	146,40	-	57,25	0,03	-	3,34	207,02
Garbagnate Monastero	47,79	20,19	27,42	95,40	-	16,52	4,30	-	0,80	117,02
Garlate	4,19	1,22	-	5,41	-	3,80	-	-	0,02	9,23
Imbersago	99,16	-	33,49	132,65	-	22,16	-	-	2,53	157,34
Introbio	0,07	0,02	901,37	901,46	-	52,55	-	-	173,81	1.127,82
Lecco	2,16	1,05	252,01	255,22	-	242,62	10,67	-	2,35	510,86
Lierna	1,81	5,09	47,02	53,92	-	28,28	0,44	-	0,55	83,19
Lomagna	18,92	0,08	8,12	27,12	-	5,00	-	-	1,12	33,24
Malgrate	-	-	16,33	16,33	-	0,72	-	-	0,20	17,25
Mandello del Lario	0,74	6,64	18,59	25,97	-	26,54	10,42	-	3,11	66,04
Margno	0,01	0,40	17,84	18,25	-	2,14	-	-	0,08	20,47
Merate	224,32	7,07	168,91	400,30	-	16,38	2,79	0,10	3,57	423,04
Missaglia	609,29	0,21	252,45	861,95	-	64,91	-	-	21,19	948,05
Moggio	-	-	14,40	14,40	-	8,53	1,53	-	0,21	24,67
Molteno	47,79	0,51	182,97	231,27	-	1,23	2,53	-	2,40	237,43
Monte Marenzo	15,81	1,20	29,65	46,66	-	15,50	0,25	-	0,36	62,77
Montevecchia	45,34	32,96	41,21	119,51	-	27,08	1,58	-	1,32	149,49
Monticello Brianza	64,77	10,98	67,90	143,65	-	9,43	1,78	-	2,28	157,14
Morterone	-	-	47,66	47,66	-	10,09	-	-	0,61	58,36
Nibionno	23,49	-	116,60	140,09	-	2,63	-	-	1,90	144,62
Oggiono	68,57	0,42	156,31	225,30	-	16,71	7,92	-	11,76	261,69
Olgiate Molgora	76,82	58,46	90,88	226,16	-	27,79	4,33	-	6,37	264,65
Olginate	6,90	1,39	10,93	19,22	-	11,88	1,17	-	1,11	33,38
Oliveto Lario	0,17	1,39	16,54	18,10	-	54,88	-	-	0,10	73,08
Osnago	186,36	-	16,77	203,13	-	14,79	-	-	3,17	221,09
Paderno d'Adda	65,05	0,46	19,17	84,68	0,13	1,59	0,60	-	3,60	90,60
Pagnona	0,09	1,80	222,34	224,23	-	14,14	52,18	-	0,28	290,83
Parlasco	0,01	-	18,18	18,19	-	9,00	-	-	0,10	27,29
Pasturo	0,40	2,00	548,53	550,93	-	73,22	-	-	1,18	625,33
Perego	6,63	9,13	57,34	73,10	-	52,90	-	-	0,24	126,24
Perledo	1,70	10,34	17,01	29,05	-	29,88	7,80	0,80	0,32	67,05
Pescate	-	-	0,17	0,17	-	-	-	-	0,03	0,20
Premana	0,01	-	25,76	25,77	-	8,36	-	-	0,36	34,49

Tavola 4.11 - Superficie aziendale secondo l'utilizzazione dei terreni per comune e zona altimetrica (superficie in ettari)

COMUNI ZONE ALTIMETRICHE	SUPERFICIE AGRICOLA UTILIZZATA				Arboricoltura da legno	Boschi	SUPERFICIE AGRARIA NON UTILIZZATA		Altra superficie	Totale
	Seminativi	Coltivazioni legnose agrarie	Prati permanenti e pascoli	Totale			Totale	Di cui destinata ad attività ricreative		
Primaluna	0,05	2,63	380,53	383,21	-	16,82	-	-	2,45	402,48
Robbiate	98,70	2,41	10,87	111,98	-	4,37	0,27	-	1,67	118,29
Rogeno	61,36	1,50	105,97	168,83	-	15,77	1,85	-	2,90	189,35
Rovagnate	23,41	22,68	43,65	89,74	-	19,66	1,06	-	0,64	111,10
Santa Maria Hoe'	6,97	4,09	13,67	24,73	-	9,11	-	-	4,49	38,33
Sirone	23,67	-	150,24	173,91	-	5,49	1,26	-	1,02	181,68
Sirtori	16,96	3,03	14,77	34,76	-	15,21	1,67	-	1,86	53,50
Sueglio	-	-	2,76	2,76	-	0,18	0,06	-	0,02	3,02
Suello	1,03	0,09	95,11	96,23	-	3,00	-	-	7,07	106,30
Taceno	0,08	1,36	16,04	17,48	-	16,74	-	-	0,16	34,38
Torre de' Busi	2,51	11,62	93,14	107,27	-	138,81	0,40	-	1,20	247,68
Tremenico	0,78	1,32	4,04	6,14	-	3,67	-	-	0,08	9,89
Valgreghentino	5,99	0,12	6,78	12,89	-	2,50	-	-	0,57	15,96
Valmadrera	3,26	0,36	0,95	4,57	-	1,50	-	-	0,41	6,48
Varenna	0,03	0,70	1,78	2,51	-	1,06	1,98	-	0,02	5,57
Vendrogno	0,10	0,33	367,89	368,32	-	52,26	0,02	-	0,90	421,50
Vercurago	18,87	2,28	6,31	27,46	-	7,86	4,45	-	5,48	45,25
Verderio Inferiore	117,80	-	41,14	158,94	-	0,35	-	-	3,75	163,04
Verderio Superiore	84,00	1,30	30,93	116,23	0,20	0,97	2,43	-	5,07	124,90
Vestreno	-	-	5,00	5,00	-	4,00	-	-	0,25	9,25
Vigano'	7,46	1,37	0,62	9,45	-	2,22	0,28	-	0,82	12,77
TOTALE	3.238,75	318,98	8.485,00	12.042,73	6,11	2.119,21	368,10	8,52	366,07	14.902,22
ZONE ALTIMETRICHE										
Montagna	96,09	60,30	5.657,43	5.813,82	-	1.411,04	187,52	0,80	210,88	7.623,26
Collina	3.142,66	258,68	2.827,57	6.228,91	6,11	708,17	180,58	7,72	155,19	7.278,96
Pianura	-	-	-	-	-	-	-	-	-	-
TOTALE	3.238,75	318,98	8.485,00	12.042,73	6,11	2.119,21	368,10	8,52	366,07	14.902,22

Tavola 4.12 - Aziende con seminativi e relativa superficie per le principali coltivazioni praticate, comune e zona altimetrica
(superficie in ettari)

COMUNI ZONE ALTIMETRICHE	Totale aziende	CEREALI				COLTIVAZIONI ORTIVE		COLTIVAZIONI FORAGGERE AVVICENDATE	
		TOTALE		FRUMENTO		Aziende	Superficie	Aziende	Superficie
		Aziende	Superficie	Aziende	Superficie				
Abbadia Lariana	4	-	-	-	-	1	5,11	-	-
Airuno	4	2	14,30	1	3,00	-	-	1	16,38
Annone di Brianza	9	5	20,49	-	-	1	0,01	3	11,49
Ballabio	2	-	-	-	-	1	0,66	-	-
Barzago	5	3	42,05	1	0,65	-	-	1	22,29
Barzano'	9	4	15,75	-	-	-	-	2	1,25
Barzio	2	1	0,30	-	-	1	0,06	-	-
Bellano	5	-	-	-	-	-	-	-	-
Bosisio Parini	8	7	30,23	-	-	1	0,31	2	23,00
Brivio	16	10	169,16	2	20,00	1	0,13	4	44,80
Bulciago	7	3	1,22	1	0,10	1	0,05	2	20,05
Calco	12	8	23,16	3	3,56	2	0,51	1	5,21
Calolziocorte	7	3	1,34	1	0,30	1	0,06	-	-
Carenno	9	1	0,10	-	-	-	-	-	-
Casargo	9	-	-	-	-	-	-	-	-
Casatenovo	48	36	222,25	4	26,13	5	8,41	5	17,94
Cassago Brianza	9	6	62,93	-	-	-	-	1	6,25
Cassina Valsassina	3	-	-	-	-	-	-	-	-
Castello di Brianza	12	8	5,42	-	-	2	0,51	1	0,41
Cernusco Lombardone	13	7	24,06	-	-	5	7,97	1	1,95
Cesana Brianza	1	-	-	-	-	-	-	1	3,20
Civate	4	-	-	-	-	2	0,21	-	-
Colico	83	61	29,53	-	-	1	0,05	11	17,25
Colle Brianza	13	8	9,84	-	-	1	0,01	-	-
Cortenova	6	-	-	-	-	-	-	-	-
Costa Masnaga	15	11	24,82	-	-	1	0,01	4	18,21
Crandola Valsassina	-	-	-	-	-	-	-	-	-
Cremella	10	8	25,73	3	8,13	2	0,67	5	25,46
Cremeno	3	-	-	-	-	2	0,12	-	-
Dervio	1	-	-	-	-	-	-	-	-
Dolzago	5	1	0,20	-	-	-	-	-	-
Ello	3	-	-	-	-	-	-	1	0,06
Erve	3	1	0,10	-	-	-	-	-	-
Esino Lario	26	-	-	-	-	-	-	-	-
Galbiate	20	5	9,80	1	6,00	-	-	1	4,00
Garbagnate Monastero	6	5	42,97	-	-	1	0,12	-	-
Garlate	4	1	0,61	-	-	2	0,36	1	0,60
Imbersago	5	4	88,30	2	21,45	1	0,10	-	-
Introbio	1	-	-	-	-	-	-	-	-
Lecco	5	-	-	-	-	1	0,05	-	-
Lierna	9	1	0,05	-	-	1	0,06	-	-
Lomagna	7	6	18,46	-	-	-	-	-	-
Malgrate	-	-	-	-	-	-	-	-	-
Mandello del Lario	10	-	-	-	-	2	0,02	1	0,01
Margno	1	-	-	-	-	-	-	-	-
Merate	27	22	155,45	4	13,04	-	-	7	50,56
Missaglia	52	41	469,25	6	39,04	6	15,40	6	70,66
Moggio	-	-	-	-	-	-	-	-	-
Molteno	5	3	46,53	-	-	-	-	-	-
Monte Marenzo	13	12	14,52	2	4,41	2	0,63	-	-
Montevecchia	22	8	25,68	1	3,04	8	5,64	1	1,00
Monticello Brianza	29	16	58,17	1	0,55	-	-	1	0,68
Morterone	-	-	-	-	-	-	-	-	-
Nibionno	8	7	23,46	1	0,32	-	-	-	-
Oggiono	12	7	49,69	-	-	1	0,50	3	13,00
Olgiate Molgora	22	18	70,56	2	4,83	3	0,13	-	-
Olginate	7	5	4,12	-	-	-	-	1	1,66
Oliveto Lario	2	-	-	-	-	1	0,12	-	-
Osnago	7	5	164,08	2	25,40	-	-	1	0,33
Paderno d'Adda	11	8	57,98	-	-	1	0,01	-	-
Pagnona	1	-	-	-	-	-	-	-	-
Parlasco	1	-	-	-	-	-	-	-	-
Pasturo	1	-	-	-	-	-	-	-	-
Perego	10	5	3,90	1	0,20	1	0,04	-	-
Perledo	4	1	0,04	-	-	2	0,56	-	-
Pescate	-	-	-	-	-	-	-	-	-
Premana	1	-	-	-	-	-	-	-	-

Tavola 4.12 - Aziende con seminativi e relativa superficie per le principali coltivazioni praticate, comune e zona altimetrica
(superficie in ettari)

COMUNI ZONE ALTIMETRICHE	Totale aziende	CEREALI				COLTIVAZIONI ORTIVE		COLTIVAZIONI FORAGGERE AVVICENDATE	
		TOTALE		FRUMENTO		Aziende	Superficie	Aziende	Superficie
		Aziende	Superficie	Aziende	Superficie				
Primaluna	2	-	-	-	-	-	-	-	-
Robbiate	17	13	73,42	-	-	-	-	3	10,61
Rogeno	11	10	20,44	-	-	-	-	5	37,32
Rovagnate	15	14	17,58	4	3,47	4	1,78	-	-
Santa Maria Hoe'	8	4	3,57	1	1,90	4	1,13	-	-
Sirone	8	8	9,86	3	1,30	1	0,11	1	13,08
Sirtori	5	3	12,63	1	1,91	1	0,75	-	-
Sueglio	-	-	-	-	-	-	-	-	-
Suello	1	1	1,03	-	-	-	-	-	-
Taceno	4	-	-	-	-	1	0,01	-	-
Torre de' Busi	17	3	1,32	-	-	1	0,41	-	-
Tremenico	3	1	0,50	-	-	-	-	-	-
Valgrehentino	3	3	5,00	-	-	2	0,54	-	-
Valmadrera	4	2	1,50	-	-	-	-	-	-
Varenna	1	-	-	-	-	-	-	-	-
Vendrogno	1	-	-	-	-	-	-	-	-
Vercurago	5	-	-	-	-	5	16,60	-	-
Verderio Inferiore	9	9	98,38	1	0,62	-	-	-	-
Verderio Superiore	9	8	76,62	-	-	1	0,01	-	-
Vestreno	-	-	-	-	-	-	-	-	-
Vigano'	2	1	5,15	-	-	1	2,02	-	-
TOTALE	794	454	2.353,60	49	189,35	85	71,96	78	438,71
ZONE ALTIMETRICHE									
Montagna	224	72	33,44	-	-	15	7,23	12	17,26
Collina	570	382	2.320,16	49	189,35	70	64,73	66	421,45
Pianura	-	-	-	-	-	-	-	-	-
TOTALE	794	454	2.353,60	49	189,35	85	71,96	78	438,71

Tavola 4.13 - Aziende con coltivazioni legnose agrarie e relativa superficie per le principali coltivazioni praticate, comune e zona altimetrica (superficie in ettari)

COMUNI ZONE ALTIMETRICHE	Totale aziende	VITE		OLIVO		AGRUMI		FRUTTIFERI	
		Aziende	Superficie	Aziende	Superficie	Aziende	Superficie	Aziende	Superficie
Abbadia Lariana	5	-	-	2	1,15	-	-	-	-
Airuno	1	-	-	-	-	-	-	-	-
Annone di Brianza	-	-	-	-	-	-	-	-	-
Ballabio	1	-	-	-	-	-	-	1	0,35
Barzago	2	-	-	-	-	-	-	-	-
Barzano'	2	1	0,01	-	-	-	-	1	0,09
Barzio	1	-	-	-	-	-	-	1	1,25
Bellano	4	1	0,01	1	0,80	-	-	4	0,74
Bosisio Parini	-	-	-	-	-	-	-	-	-
Brivio	3	-	-	-	-	-	-	2	0,45
Bulciago	2	1	0,87	-	-	-	-	-	-
Calco	2	-	-	-	-	-	-	1	0,13
Calolziocorte	6	2	2,20	-	-	-	-	3	3,41
Carenno	3	-	-	-	-	-	-	3	1,76
Casargo	-	-	-	-	-	-	-	-	-
Casatenovo	6	-	-	-	-	-	-	1	0,32
Cassago Brianza	-	-	-	-	-	-	-	-	-
Cassina Valsassina	-	-	-	-	-	-	-	-	-
Castello di Brianza	1	-	-	-	-	-	-	1	0,25
Cernusco Lombardone	5	-	-	1	2,50	-	-	1	0,23
Cesana Brianza	-	-	-	-	-	-	-	-	-
Civate	2	-	-	1	0,31	-	-	1	0,04
Colico	11	6	1,19	-	-	-	-	5	0,87
Colle Brianza	3	-	-	-	-	-	-	3	4,30
Cortenova	-	-	-	-	-	-	-	-	-
Costa Masnaga	1	-	-	-	-	-	-	-	-
Crandola Valsassina	-	-	-	-	-	-	-	-	-
Cremella	2	-	-	-	-	-	-	-	-
Cremona	4	-	-	-	-	-	-	1	0,35
Dervio	1	-	-	-	-	-	-	-	-
Dolzago	1	-	-	-	-	-	-	1	1,30
Ello	2	-	-	-	-	-	-	-	-
Erve	-	-	-	-	-	-	-	-	-
Esino Lario	-	-	-	-	-	-	-	-	-
Galbiate	4	-	-	2	1,06	-	-	2	2,05
Garbagnate Monastero	7	-	-	-	-	-	-	-	-
Garlate	2	-	-	-	-	-	-	1	0,06
Imbersago	-	-	-	-	-	-	-	-	-
Introbio	1	-	-	-	-	-	-	1	0,02
Lecco	3	2	0,20	-	-	-	-	-	-
Lierna	10	8	1,80	8	0,77	-	-	8	2,47
Lomagna	1	-	-	-	-	-	-	-	-
Malgrate	-	-	-	-	-	-	-	-	-
Mandello del Lario	9	1	0,11	8	4,86	-	-	6	0,97
Margno	3	-	-	-	-	-	-	3	0,40
Merate	3	-	-	-	-	-	-	-	-
Missaglia	2	1	0,20	-	-	-	-	1	0,01
Moggio	-	-	-	-	-	-	-	-	-
Molteno	2	-	-	-	-	-	-	-	-
Monte Marenzo	4	3	1,10	-	-	-	-	1	0,10
Montevecchia	17	15	28,13	1	0,14	-	-	2	0,04
Monticello Brianza	11	-	-	-	-	-	-	1	0,50
Morterone	-	-	-	-	-	-	-	-	-
Nibionno	-	-	-	-	-	-	-	-	-
Oggiono	2	-	-	-	-	-	-	1	0,34
Olgiate Molgora	12	3	2,23	-	-	-	-	2	0,53
Olginate	3	1	0,47	-	-	-	-	1	0,13
Oliveto Lario	4	1	0,08	3	1,31	-	-	-	-
Osnago	-	-	-	-	-	-	-	-	-
Paderno d'Adda	2	-	-	-	-	-	-	1	0,12
Pagnona	12	-	-	-	-	-	-	12	1,80
Parlasco	-	-	-	-	-	-	-	-	-
Pasturo	2	-	-	-	-	-	-	2	2,00
Perego	8	2	4,10	-	-	-	-	3	0,38
Perledo	4	1	0,58	3	7,70	-	-	3	2,06
Pescate	-	-	-	-	-	-	-	-	-
Premana	-	-	-	-	-	-	-	-	-

Tavola 4.13 - Aziende con coltivazioni legnose agrarie e relativa superficie per le principali coltivazioni praticate, comune e zona altimetrica (superficie in ettari)

COMUNI ZONE ALTIMETRICHE	Totale aziende	VITE		OLIVO		AGRUMI		FRUTTIFERI	
		Aziende	Superficie	Aziende	Superficie	Aziende	Superficie	Aziende	Superficie
Primaluna	3	-	-	-	-	-	-	3	2,63
Robbiate	4	3	0,60	-	-	-	-	1	0,04
Rogeno	1	-	-	-	-	-	-	-	-
Rovagnate	5	1	0,26	-	-	-	-	3	1,14
Santa Maria Hoe'	4	-	-	-	-	-	-	-	-
Sirone	-	-	-	-	-	-	-	-	-
Sirtori	4	1	1,08	1	1,00	-	-	3	0,75
Sueglio	-	-	-	-	-	-	-	-	-
Suello	1	1	0,09	-	-	-	-	-	-
Taceno	1	-	-	-	-	-	-	1	1,36
Torre de' Busi	12	2	0,25	1	0,03	-	-	10	11,34
Tremenico	3	-	-	-	-	-	-	3	1,32
Valgrehentino	1	1	0,12	-	-	-	-	-	-
Valmadrera	1	-	-	-	-	-	-	-	-
Varenna	1	1	0,17	1	0,53	-	-	-	-
Vendrogno	1	-	-	-	-	-	-	1	0,33
Vercurago	3	-	-	1	0,02	-	-	3	2,26
Verderio Inferiore	-	-	-	-	-	-	-	-	-
Verderio Superiore	1	-	-	-	-	-	-	-	-
Vestreno	-	-	-	-	-	-	-	-	-
Vigano'	1	-	-	-	-	-	-	-	-
TOTALE	246	59	45,85	34	22,18	-	-	109	50,99
ZONE ALTIMETRICHE									
Montagna	100	23	4,39	27	17,15	-	-	68	32,02
Collina	146	36	41,46	7	5,03	-	-	41	18,97
Pianura	-	-	-	-	-	-	-	-	-
TOTALE	246	59	45,85	34	22,18	-	-	109	50,99

Tavola 4.14 - Aziende con allevamenti e aziende con bovini, bufalini, suini e relativo numero di capi per comune e zona altimetrica

COMUNI ZONE ALTIMETRICHE	Totale aziende	BOVINI			BUFALINI			SUINI	
		Aziende	CAPI		Aziende	CAPI		Aziende	Capi
			Totale	Di cui vacche		Totale	Di cui bufale		
Abbadia Lariana	7	6	74	37	-	-	-	-	-
Annone di Brianza	12	6	114	38	-	-	-	2	159
Ballabio	10	7	267	135	-	-	-	1	6
Barzago	5	4	354	28	-	-	-	1	4
Barzano'	8	3	13	6	-	-	-	3	15
Barzio	15	8	163	83	-	-	-	3	17
Bellano	5	1	1	-	-	-	-	-	-
Bosisio Parini	11	9	235	124	-	-	-	2	16
Brivio	10	4	275	130	-	-	-	2	1.900
Bulciago	7	5	199	96	-	-	-	-	-
Calco	8	4	163	64	-	-	-	3	12
Calolziocorte	10	8	42	6	-	-	-	5	8
Carenno	8	5	62	15	-	-	-	3	6
Casargo	22	20	112	67	-	-	-	-	-
Casatenovo	28	10	235	40	-	-	-	4	17
Cassago Brianza	7	6	125	56	-	-	-	1	1
Cassina Valsassina	8	6	213	108	-	-	-	3	9
Castello di Brianza	14	9	29	-	-	-	-	2	105
Cernusco Lombardone	7	4	369	7	-	-	-	3	47
Cesana Brianza	4	3	66	32	-	-	-	-	-
Civate	11	4	11	-	-	-	-	-	-
Colico	95	70	883	494	-	-	-	33	116
Colle Brianza	14	8	102	39	-	-	-	2	3
Cortenova	19	11	134	69	-	-	-	3	10
Costa Masnaga	16	11	196	80	-	-	-	4	7
Crandola Valsassina	12	10	55	37	-	-	-	1	1
Cremella	7	5	47	17	-	-	-	3	14
Cremeno	6	5	358	146	-	-	-	2	19
Dolzago	4	1	2	-	-	-	-	1	1
Ello	5	3	27	13	-	-	-	-	-
Erve	2	1	7	-	-	-	-	1	8
Esino Lario	27	14	74	27	-	-	-	7	11
Galbiate	20	16	225	96	-	-	-	3	27
Garbagnate Monastero	3	2	8	3	-	-	-	1	5
Imbersago	4	2	7	1	-	-	-	-	-
Introbio	9	9	190	101	-	-	-	5	30
Lecco	36	21	475	200	-	-	-	2	4
Lierna	10	6	23	7	-	-	-	1	1
Lomagna	6	3	10	2	-	-	-	2	3
Malgrate	1	1	17	10	-	-	-	1	2
Mandello del Lario	11	3	6	1	-	-	-	-	-
Margno	6	4	22	12	-	-	-	1	2
Merate	20	13	642	282	-	-	-	6	274
Missaglia	39	19	1.176	516	-	-	-	4	1.427
Moggio	3	2	8	7	-	-	-	-	-
Molteno	3	3	101	39	-	-	-	-	-
Monte Marenzo	17	8	21	3	-	-	-	2	6
Montevecchia	18	8	72	42	-	-	-	2	10
Monticello Brianza	23	9	217	-	-	-	-	7	18
Morterone	3	2	59	22	-	-	-	1	1
Nibionno	9	4	51	26	-	-	-	1	1
Oggiono	16	14	519	257	-	-	-	1	2
Olgiate Molgora	21	17	257	108	-	-	-	9	35
Olginate	5	4	35	19	-	-	-	-	-
Oliveto Lario	6	4	22	16	-	-	-	1	1
Osnago	3	1	140	72	-	-	-	1	35
Paderno d'Adda	4	1	56	20	-	-	-	-	-
Pagnona	14	7	11	6	-	-	-	3	6
Parlasco	5	4	42	20	-	-	-	2	6
Pasturo	33	29	672	380	-	-	-	-	-
Perego	9	3	23	2	-	-	-	2	6
Perledo	3	2	5	3	-	-	-	-	-
Pescate	1	1	3	2	-	-	-	-	-
Premana	16	7	24	15	-	-	-	-	-
Primaluna	30	18	312	174	-	-	-	5	10
Rogeno	15	12	577	200	-	-	-	5	2

Tavola 4.14 - Aziende con allevamenti e aziende con bovini, bufalini, suini e relativo numero di capi per comune e zona altimetrica

COMUNI ZONE ALTIMETRICHE	Totale aziende	BOVINI			BUFALINI			SUINI	
		Aziende	CAPI		Aziende	CAPI		Aziende	Capi
			Totale	Di cui vacche		Totale	Di cui bufale		
Rovagnate	11	7	56	10	-	-	-	4	13
Santa Maria Hoe'	7	4	11	-	-	-	-	-	-
Sirone	12	7	188	68	-	-	-	3	77
Sirtori	3	1	3	-	-	-	-	1	11
Sueglio	1	1	3	-	-	-	-	-	-
Suello	5	2	51	5	-	-	-	1	3
Taceno	4	3	20	7	-	-	-	1	2
Torre de' Busi	33	9	29	8	-	-	-	-	-
Tremenico	3	2	2	2	-	-	-	-	-
Valgrehentino	3	1	4	3	-	-	-	-	-
Vendrogno	14	12	107	63	-	-	-	8	109
Vercurago	5	2	3	-	-	-	-	-	-
Verderio Inferiore	9	5	113	9	-	-	-	4	38
Verderio Superiore	1	1	138	-	-	-	-	-	-
Vestreno	1	1	18	7	-	-	-	1	19
TOTALE	958	588	11.781	4.840	-	-	-	186	4.718
ZONE ALTIMETRICHE									
Montagna	478	311	4.470	2.279	-	-	-	89	396
Collina	480	277	7.311	2.561	-	-	-	97	4.322
Pianura	-	-	-	-	-	-	-	-	-
TOTALE	958	588	11.781	4.840	-	-	-	186	4.718

Tavola 4.15 - Aziende con ovini, caprini, equini, allevamenti avicoli e relativo numero di capi per comune e zona altimetrica

COMUNI	OVINI		CAPRINI		EQUINI		ALLEVAMENTI AVICOLI	
	Aziende	Capi	Aziende	Capi	Aziende	Capi	Aziende	Capi
Abbadia Lariana	1	21	2	9	2	2	4	66
Annone di Brianza	4	409	2	143	2	8	7	165
Ballabio	3	37	1	80	7	14	8	214
Barzago	1	5	-	-	1	10	2	53
Barzano'	-	-	-	-	1	32	5	85
Barzio	4	75	1	7	6	37	12	383
Bellano	3	17	1	30	2	2	3	51
Bosisio Parini	2	12	3	53	5	12	9	808
Brivio	1	20	1	4	1	20	2	7.520
Bulciago	2	13	2	15	1	2	7	406
Calco	2	18	1	2	2	6	6	388
Calolziocorte	3	32	3	24	2	4	10	275
Carenno	1	15	1	1	3	5	6	145
Casargo	3	25	11	216	2	2	15	237
Casatenovo	-	-	3	10	3	4	20	555
Cassago Brianza	2	19	2	7	1	1	4	138
Cassina Valsassina	1	4	3	11	8	17	8	177
Castello di Brianza	7	37	2	7	3	13	11	338
Cernusco Lombardone	2	84	1	1	5	24	6	456
Cesana Brianza	1	15	-	-	2	9	2	3
Civate	4	82	6	102	2	2	6	188
Colico	12	109	30	585	21	76	58	989
Colle Brianza	4	150	2	17	4	15	12	754
Cortenova	8	107	11	157	6	14	13	193
Costa Masnaga	-	-	-	-	-	-	14	340
Crandola Valsassina	2	20	4	55	2	5	2	35
Cremella	1	3	1	20	1	2	4	222
Cremeno	2	25	3	19	4	7	5	326
Dolzago	2	159	-	-	2	9	-	-
Elio	-	-	-	-	1	3	5	192
Erve	-	-	1	40	1	2	1	10
Esino Lario	9	45	12	58	11	30	19	278
Galbiate	2	55	1	1	8	36	11	376
Garbagnate Monastero	-	-	-	-	-	-	2	100
Garlate	-	-	-	-	-	-	2	75
Imbersago	1	204	1	2	1	13	1	24
Introbio	2	190	3	182	5	19	4	98
Lecco	1	6	8	52	15	25	15	298
Lierna	4	47	2	12	-	-	9	191
Lomagna	1	2	1	2	1	6	5	25.630
Malgrate	-	-	-	-	1	2	-	-
Mandello del Lario	3	16	5	48	3	5	9	144
Margno	1	7	3	36	3	7	3	40
Merate	2	19	-	-	3	33	6	340
Missaglia	3	292	1	1	3	25	34	923
Moggio	-	-	-	-	2	4	-	-
Molteno	-	-	-	-	-	-	1	20
Monte Marenzo	5	27	2	3	5	9	15	45.368
Montevecchia	-	-	2	12	1	1	15	451
Monticello Brianza	2	2	1	10	4	7	19	14.429
Morterone	2	11	1	26	3	8	2	70
Nibionno	1	300	1	4	2	23	6	85
Oggiono	1	12	1	14	7	14	8	193
Olgiate Molgora	1	1	3	7	4	13	14	3.450
Olginate	-	-	-	-	-	-	2	203
Oliveto Lario	2	8	2	69	1	2	4	106
Paderno d'Adda	-	-	-	-	1	20	3	233
Pagnona	8	50	10	204	3	4	10	145
Parlasco	-	-	3	77	1	2	1	23
Pasturo	3	24	-	-	12	30	4	115
Perego	2	60	2	11	2	9	6	361
Perledo	-	-	-	-	1	1	1	20
Pescate	-	-	-	-	1	1	-	-
Premana	7	103	9	154	2	2	8	63
Primaluna	7	189	12	273	9	18	17	278
Robbiate	-	-	2	9	1	4	-	-
Rogeno	5	229	4	33	3	4	14	95.355

Tavola 4.15 - Aziende con ovini, caprini, equini, allevamenti avicoli e relativo numero di capi per comune e zona altimetrica

COMUNI	OVINI		CAPRINI		EQUINI		ALLEVAMENTI AVICOLI	
	Aziende	Capi	Aziende	Capi	Aziende	Capi	Aziende	Capi
Rovagnate	1	8	2	32	1	1	10	537
Santa Maria Hoe'	2	8	1	3	2	5	6	137
Sirone	8	586	3	42	2	2	10	466
Sueglio	1	16	1	7	-	-	1	50
Suello	2	138	2	92	2	21	2	182
Taceno	2	25	1	1	1	1	3	72
Torre de' Busi	7	30	3	20	6	21	28	438
Tremenico	1	14	-	-	-	-	3	16
Valgrehentino	1	7	-	-	-	-	3	85
Valmadrera	-	-	-	-	-	-	1	20
Vendrogno	5	127	6	145	3	6	10	137
Vercurago	1	2	2	19	1	19	5	62
Verderio Inferiore	-	-	-	-	-	-	7	8.185
Vestreno	1	2	1	14	-	-	-	-
TOTALE	185	4.375	212	3.290	240	812	626	215.584
ZONE ALTIMETRICHE								
Montagna	106	1.365	151	2.588	146	370	287	5.428
Collina	79	3.010	61	702	94	442	339	210.156
Pianura	-	-	-	-	-	-	-	-
TOTALE	185	4.375	212	3.290	240	812	626	215.584

Tavola 4.16 - Persone per categoria di manodopera agricola, comune e zona altimetrica

COMUNI ZONE ALTIMETRICHE	FAMILIARI E PARENTI DEL CONDUTTORE					ALTRA MANODOPERA AZIENDALE				Totale generale
	Conduttore	Coniuge	Altri familiari del conduttore	Parenti del conduttore	Totale	DIRIGENTI E IMPIEGATI		OPERAI ED ASSIMILATI		
						A tempo indeter- minato	A tempo deter- minato	A tempo indeter- minato	A tempo deter- minato	
Abbadia Lariana	11	6	13	2	21	-	-	2	-	34
Airuno	4	2	2	3	7	-	-	2	3	16
Annone di Brianza	11	2	2	-	4	1	-	-	-	16
Ballabio	12	7	14	7	28	-	-	1	-	41
Barzago	8	7	11	-	18	-	-	2	5	33
Barzano'	12	8	11	-	19	1	-	-	1	33
Barzio	16	6	9	1	16	-	-	-	-	32
Bellano	5	1	8	-	9	-	-	-	-	14
Bosisio Parini	11	7	13	3	23	-	-	1	-	35
Brivio	20	19	35	6	60	-	-	2	-	82
Bulciago	9	6	13	2	21	1	-	9	-	40
Calco	13	5	7	-	12	-	-	1	-	26
Calolziocorte	12	8	23	1	32	-	-	-	-	44
Carenno	10	3	14	2	19	-	-	-	-	29
Casargo	22	15	19	8	42	-	-	-	-	64
Casatenovo	50	29	68	16	113	1	-	11	3	178
Cassago Brianza	9	7	18	1	26	-	-	-	-	35
Cassina Valsassina	8	4	10	3	17	-	-	-	-	25
Castello di Brianza	13	7	18	9	34	1	-	1	-	49
Cernusco Lombardone	13	8	20	4	32	-	-	2	2	49
Cesana Brianza	4	3	9	2	14	-	-	1	-	19
Civate	11	5	20	-	25	-	-	-	-	36
Colico	97	62	86	35	183	-	-	-	1	281
Colle Brianza	14	10	24	8	42	-	-	2	3	61
Cortenova	19	15	27	4	46	-	-	-	-	65
Costa Masnaga	16	14	22	10	46	-	-	-	-	62
Crandola Valsassina	12	8	15	-	23	-	-	-	-	35
Cremella	10	3	8	-	11	-	-	-	-	21
Cremeno	11	5	11	2	18	-	-	1	-	30
Dervio	1	1	2	-	3	-	-	-	3	7
Dolzago	6	3	5	3	11	-	-	-	-	17
Ello	5	4	12	2	18	-	-	-	-	23
Erve	4	1	-	1	2	-	-	-	-	6
Esino Lario	27	22	56	4	82	1	-	2	-	112
Galbiate	25	19	48	3	70	-	-	1	-	96
Garbagnate Monastero	12	1	22	1	24	-	-	1	-	37
Garlate	4	3	3	-	6	2	-	1	-	13
Imbersago	8	5	7	-	12	-	-	1	-	21
Introbio	9	1	24	1	26	-	-	-	-	35
Lecco	44	14	27	-	41	-	-	10	1	96
Lierna	11	6	7	1	14	-	-	-	-	25
Lomagna	7	2	11	-	13	-	-	-	1	21
Malgrate	1	1	3	-	4	-	-	-	-	5
Mandello del Lario	12	8	15	7	30	-	-	4	-	46
Margno	6	5	12	-	17	-	-	-	-	23
Merate	32	22	44	17	83	-	-	2	2	119
Missaglia	57	19	35	8	62	1	-	3	-	123
Moggio	5	-	-	-	-	-	-	-	-	5
Molteno	6	4	10	4	18	-	-	1	-	25
Monte Marenzo	16	12	17	14	43	-	-	1	-	60
Montevecchia	23	10	40	13	63	1	-	4	9	100
Monticello Brianza	35	28	34	9	71	-	-	13	2	121
Morterone	3	2	5	-	7	-	-	-	-	10
Nibionno	10	7	11	-	18	1	-	2	-	31
Oggiono	20	14	28	8	50	-	-	3	1	74
Olgiate Molgora	30	22	47	18	87	1	-	2	12	132
Olginate	7	6	12	-	18	-	-	-	-	25
Oliveto Lario	6	4	10	-	14	-	-	-	-	20
Osnago	7	3	11	1	15	-	-	3	-	25
Paderno d'Adda	12	9	18	1	28	1	-	-	-	41
Pagnona	14	8	18	8	34	-	-	-	-	48
Parlasco	5	4	1	-	5	-	-	-	-	10
Pasturo	35	19	34	3	56	2	-	-	-	93
Perego	13	8	18	3	29	-	-	-	-	42
Perledo	5	5	10	-	15	-	-	1	3	24
Pescate	1	1	-	-	1	-	-	-	-	2
Premana	16	11	30	3	44	-	-	-	-	60

Tavola 4.16 - Persone per categoria di manodopera agricola, comune e zona altimetrica

COMUNI ZONE ALTIMETRICHE	FAMILIARI E PARENTI DEL CONDUTTORE					ALTRA MANODOPERA AZIENDALE				Totale generale
	Conduttore	Coniuge	Altri familiari del conduttore	Parenti del conduttore	Totale	DIRIGENTI E IMPIEGATI		OPERAI ED ASSIMILATI		
						A tempo indeter- minato	A tempo deter- minato	A tempo indeter- minato	A tempo deter- minato	
Primaluna	31	23	48	1	72	-	-	-	-	103
Robbiate	18	7	9	-	16	-	5	4	-	43
Rogeno	16	9	23	13	45	-	-	1	-	62
Rovagnate	19	10	22	4	36	-	-	3	-	58
Santa Maria Hoe'	13	4	1	1	6	1	-	-	-	20
Sirone	11	8	18	6	32	2	-	1	-	46
Sirtori	10	7	11	1	19	-	-	-	-	29
Sueglio	1	-	-	-	-	-	-	-	-	1
Suello	4	-	8	4	12	-	-	-	-	16
Taceno	5	5	8	-	13	-	-	-	-	18
Torre de' Busi	35	17	43	8	68	-	-	-	-	103
Tremenico	3	2	1	-	3	-	-	-	-	6
Valgrehentino	3	1	3	2	6	-	-	-	-	9
Valmadrera	4	4	5	-	9	-	-	4	-	17
Varenna	1	1	3	-	4	-	-	-	-	5
Vendrogno	14	7	23	3	33	-	-	2	-	49
Vercurago	5	4	5	3	12	-	1	-	-	18
Verderio Inferiore	9	8	15	3	26	1	-	1	1	38
Verderio Superiore	8	7	1	-	8	1	-	2	1	20
Vestreno	1	1	4	-	5	-	-	-	-	6
Vigano'	2	-	1	-	1	-	-	1	-	4
TOTALE	1.216	721	1.489	311	2.521	20	6	112	54	3.929
ZONE ALTIMETRICHE										
Montagna	522	304	615	104	1.023	3	-	27	8	1.583
Collina	694	417	874	207	1.498	17	6	85	46	2.346
Pianura	-	-	-	-	-	-	-	-	-	-
TOTALE	1.216	721	1.489	311	2.521	20	6	112	54	3.929

Tavola 4.17 - Giornate di lavoro aziendale per categoria di manodopera agricola, comune e zona altimetrica

COMUNI ZONE ALTIMETRICHE	FAMILIARI E PARENTI DEL CONDUTTORE					ALTRA MANODOPERA AZIENDALE				Totale generale
	Conduttore	Coniuge	Altri familiari del conduttore	Parenti del conduttore	Totale	DIRIGENTI E IMPIEGATI		OPERAI ED ASSIMILATI		
						A tempo indeter- minato	A tempo deter- minato	A tempo indeter- minato	A tempo deter- minato	
Abbadia Lariana	2.720	615	1.855	385	2.855	-	-	615	-	6.190
Airuno	1.015	75	660	644	1.379	-	-	570	110	3.074
Annone di Brianza	2.550	330	730	-	1.060	10	-	-	-	3.620
Ballabio	3.122	825	285	2.220	3.330	-	-	300	-	6.752
Barzago	2.445	750	780	-	1.530	-	-	540	100	4.615
Barzano'	1.975	530	120	-	650	80	-	-	312	3.017
Barzio	5.530	1.070	1.475	360	2.905	-	-	-	-	8.435
Bellano	1.445	-	-	-	-	-	-	-	-	1.445
Bosisio Parini	2.964	350	1.085	1.080	2.515	-	-	80	-	5.559
Brivio	4.245	770	885	1.910	3.565	-	-	490	-	8.300
Bulciago	1.616	312	748	160	1.220	252	-	2.184	-	5.272
Calco	2.883	649	1.600	-	2.249	-	-	312	-	5.444
Calolziocorte	3.509	640	1.505	80	2.225	-	-	-	-	5.734
Carenno	2.300	250	250	100	600	-	-	-	-	2.900
Casargo	6.000	3.340	1.987	1.295	6.622	-	-	-	-	12.622
Casatenovo	9.129	1.464	3.638	2.204	7.306	10	-	3.098	350	19.893
Cassago Brianza	2.222	70	1.460	365	1.895	-	-	-	-	4.117
Cassina Valsassina	2.155	800	1.810	70	2.680	-	-	-	-	4.835
Castello di Brianza	1.413	347	72	225	644	10	-	240	-	2.307
Cernusco Lombardone	3.145	865	2.913	450	4.228	-	-	520	520	8.413
Cesana Brianza	755	270	360	470	1.100	-	-	285	-	2.140
Civate	1.565	-	-	-	-	-	-	-	-	1.565
Colico	29.425	11.548	7.320	6.865	25.733	-	-	-	312	55.470
Colle Brianza	3.710	1.210	742	954	2.906	-	-	470	260	7.346
Cortenova	5.990	2.080	10	226	2.316	-	-	-	-	8.306
Costa Masnaga	2.138	756	415	1.401	2.572	-	-	-	-	4.710
Crandola Valsassina	1.595	710	350	-	1.060	-	-	-	-	2.655
Cremella	2.555	755	1.265	-	2.020	-	-	-	-	4.575
Cremeno	2.855	565	415	575	1.555	-	-	312	-	4.722
Dervio	365	365	-	-	365	-	-	-	612	1.342
Dolzago	805	50	15	150	215	-	-	-	-	1.020
Ello	1.356	306	436	142	884	-	-	-	-	2.240
Erve	925	340	-	180	520	-	-	-	-	1.445
Esino Lario	3.565	1.390	990	413	2.793	10	-	100	-	6.468
Galbiate	7.089	1.764	1.950	370	4.084	-	-	312	-	11.485
Garbagnate Monastero	2.341	250	590	91	931	-	-	300	-	3.572
Garlate	1.050	300	300	-	600	526	-	263	-	2.439
Imbersago	1.875	430	650	-	1.080	-	-	260	-	3.215
Introbio	2.828	-	1.181	365	1.546	-	-	-	-	4.374
Lecco	10.780	3.370	1.920	-	5.290	-	-	2.064	80	18.214
Lierna	2.940	830	200	50	1.080	-	-	-	-	4.020
Lomagna	1.422	299	380	-	679	-	-	-	45	2.146
Malgrate	100	100	365	-	465	-	-	-	-	565
Mandello del Lario	2.595	250	230	570	1.050	-	-	1.248	-	4.893
Margno	513	110	330	-	440	-	-	-	-	953
Merate	7.754	862	3.415	3.002	7.279	-	-	520	117	15.670
Missaglia	13.540	5.560	7.685	2.640	15.885	270	-	870	-	30.565
Moggio	1.260	-	-	-	-	-	-	-	-	1.260
Molteno	1.470	230	575	765	1.570	-	-	230	-	3.270
Monte Marenzo	3.520	1.205	279	1.434	2.918	-	-	150	-	6.588
Montevicchia	6.271	1.847	2.526	3.280	7.653	5	-	1.030	410	15.369
Monticello Brianza	6.381	1.400	1.450	1.400	4.250	-	-	3.036	104	13.771
Morterone	1.080	120	400	-	520	-	-	-	-	1.600
Nibionno	1.320	-	-	-	-	50	-	572	-	1.942
Oggiono	4.879	1.274	1.164	1.817	4.255	-	-	880	150	10.164
Olgiate Molgora	8.320	2.620	2.420	4.060	9.100	200	-	400	834	18.854
Olginate	1.764	460	700	-	1.160	-	-	-	-	2.924
Oliveto Lario	1.860	390	270	-	660	-	-	-	-	2.520
Osnago	1.895	300	600	300	1.200	-	-	795	-	3.890
Paderno d'Adda	1.468	582	440	10	1.032	10	-	-	-	2.510
Pagnona	3.505	1.760	1.135	1.150	4.045	-	-	-	-	7.550
Parlasco	1.825	1.110	-	-	1.110	-	-	-	-	2.935
Pasturo	11.345	2.800	4.585	268	7.653	20	-	-	-	19.018
Perego	3.075	300	800	550	1.650	-	-	-	-	4.725
Perledo	1.180	765	250	-	1.015	-	-	200	140	2.535
Pescate	200	250	-	-	250	-	-	-	-	450
Premana	4.475	1.810	850	70	2.730	-	-	-	-	7.205

Tavola 4.17 - Giornate di lavoro aziendale per categoria di manodopera agricola, comune e zona altimetrica

COMUNI ZONE ALTIMETRICHE	FAMILIARI E PARENTI DEL CONDUTTORE					ALTRA MANODOPERA AZIENDALE				Totale generale
	Conduttore	Coniuge	Altri familiari del conduttore	Parenti del conduttore	Totale	DIRIGENTI E IMPIEGATI		OPERAI ED ASSIMILATI		
						A tempo indeter- minato	A tempo deter- minato	A tempo indeter- minato	A tempo deter- minato	
Primaluna	7.710	1.855	810	300	2.965	-	-	-	-	10.675
Robbiate	2.469	887	710	-	1.597	-	540	1.000	-	5.606
Rogeno	3.310	710	1.310	1.580	3.600	-	-	312	-	7.222
Rovagnate	4.130	1.270	475	695	2.440	-	-	660	-	7.230
Santa Maria Hoe'	1.610	200	200	120	520	10	-	-	-	2.140
Sirone	2.320	703	835	1.099	2.637	20	-	180	-	5.157
Sirtori	2.040	170	725	120	1.015	-	-	-	-	3.055
Sueglio	182	-	-	-	-	-	-	-	-	182
Suello	1.125	-	35	780	815	-	-	-	-	1.940
Taceno	970	50	50	-	100	-	-	-	-	1.070
Torre de' Busi	4.931	1.685	1.000	520	3.205	-	-	-	-	8.136
Tremenico	846	30	156	-	186	-	-	-	-	1.032
Valgrehentino	850	-	300	350	650	-	-	-	-	1.500
Valmadrera	1.220	530	960	-	1.490	-	-	980	-	3.690
Varenna	250	-	250	-	250	-	-	-	-	500
Vendrogno	4.725	1.195	365	765	2.325	-	-	624	-	7.674
Vercurago	1.077	267	89	297	653	-	90	-	-	1.820
Verderio Inferiore	1.768	370	910	660	1.940	50	-	250	150	4.158
Verderio Superiore	770	150	330	-	480	50	-	612	74	1.986
Vestreno	360	360	140	-	500	-	-	-	-	860
Vigano'	622	-	100	-	100	-	-	210	-	932
TOTALE	285.192	78.177	83.566	52.402	214.145	1.583	630	28.074	4.680	534.304
ZONE ALTIMETRICHE										
Montagna	135.472	43.018	32.194	16.747	91.959	30	-	6.443	1.144	235.048
Collina	149.720	35.159	51.372	35.655	122.186	1.553	630	21.631	3.536	299.256
Pianura	-	-	-	-	-	-	-	-	-	-
TOTALE	285.192	78.177	83.566	52.402	214.145	1.583	630	28.074	4.680	534.304

Tavola 4.18 - Aziende che utilizzano mezzi meccanici in complesso e relativo numero di mezzi di proprietà dell'azienda per comune e zona altimetrica

COMUNI ZONE ALTIMETRICHE	TOTALE			AZIENDE CON MEZZI DI PROPRIETÀ				
	Aziende con mezzi	Aziende con mezzi forniti da terzi	Aziende con mezzi in compro- pietà	Totale	TRATTRICI		MOTOCOLTIVATORI, MOTOZAPPE, MOTOFRESATRICI E MOTOFALCIATRICI	
					Aziende	Mezzi	Aziende	Mezzi
Abbadia Lariana	11	-	3	11	8	11	9	16
Airuno	4	1	-	4	4	6	2	6
Annone di Brianza	10	-	2	10	9	15	6	8
Ballabio	11	-	-	11	9	13	10	17
Barzago	8	-	-	8	8	23	6	18
Barzano'	13	2	-	12	8	14	9	15
Barzio	15	-	-	15	12	14	15	27
Bellano	3	-	-	3	-	-	1	1
Bosisio Parini	11	-	2	11	11	22	7	13
Brivio	16	-	-	16	12	27	10	20
Bulciago	9	1	2	9	8	15	7	17
Calco	12	-	11	12	9	15	11	17
Calolziocorte	12	-	-	12	10	17	11	22
Carenno	7	-	-	7	4	9	7	11
Casargo	20	-	-	20	10	11	18	22
Casatenovo	47	1	3	47	38	78	32	47
Cassago Brianza	9	3	-	8	7	19	8	14
Cassina Valsassina	8	-	-	8	6	10	8	12
Castello di Brianza	15	9	1	15	9	12	14	21
Cernusco Lombardone	14	1	2	13	11	22	10	17
Cesana Brianza	4	-	-	4	2	4	4	9
Civate	11	-	-	11	8	10	11	15
Colico	97	1	-	97	96	135	94	230
Colle Brianza	15	-	5	15	13	22	10	24
Cortenova	15	-	-	15	12	21	15	23
Costa Masnaga	14	-	-	14	14	27	12	26
Crandola Valsassina	11	-	1	11	9	9	11	15
Cremella	8	-	2	8	8	15	4	6
Cremeno	10	-	-	10	6	10	10	14
Dolzago	6	-	-	6	4	4	6	7
Ello	5	-	-	5	4	5	4	17
Erve	3	-	-	3	-	-	1	2
Esino Lario	25	-	-	25	15	17	21	21
Galbiate	25	-	-	25	24	52	20	41
Garbagnate Monastero	11	-	-	11	9	15	10	26
Garlate	2	-	1	2	1	1	2	3
Imbersago	7	-	-	7	7	19	4	9
Introbio	9	-	-	9	8	13	9	10
Lecco	41	-	1	41	25	41	33	59
Lierna	11	-	-	11	5	5	11	28
Lomagna	7	-	-	7	7	12	7	12
Malgrate	1	-	-	1	1	1	1	2
Mandello del Lario	10	-	-	10	3	3	10	29
Margno	5	1	-	5	1	3	5	6
Merate	31	2	-	30	25	63	25	49
Missaglia	49	-	-	49	42	95	40	52
Moggio	1	-	1	1	1	1	-	-
Molteno	6	-	-	6	6	13	2	3
Monte Marenzo	13	-	-	13	9	13	10	18
Montevecchia	25	8	-	22	13	22	20	49
Monticello Brianza	33	-	1	33	28	42	29	61
Morterone	3	-	-	3	1	1	3	5
Nibionno	11	-	-	11	11	19	9	9
Oggiono	20	-	-	20	16	44	16	23
Olgiate Molgora	31	-	-	31	27	54	27	60
Olginiate	7	-	1	7	7	14	5	12
Oliveto Lario	6	-	1	6	3	3	6	10
Osnago	7	1	2	7	7	22	4	7
Paderno d'Adda	13	6	-	10	7	15	8	12
Pagnona	13	-	-	13	-	-	13	17
Parlasco	4	-	-	4	4	6	3	3
Pasturo	34	1	-	34	32	42	32	44
Perego	12	1	-	12	8	16	11	27
Perledo	5	-	-	5	3	6	5	9
Premana	16	-	1	16	5	5	15	17
Primaluna	26	-	-	26	19	23	24	29
Robbiate	18	7	-	15	12	19	10	13

Tavola 4.18 - Aziende che utilizzano mezzi meccanici in complesso e relativo numero di mezzi di proprietà dell'azienda per comune e zona altimetrica

COMUNI ZONE ALTIMETRICHE	TOTALE			AZIENDE CON MEZZI DI PROPRIETÀ				
	Aziende con mezzi	Aziende con mezzi forniti da terzi	Aziende con mezzi in proprietà	Totale	TRATTRICI		MOTOCOLTIVATORI, MOTOZAPPE, MOTOFRESATRICI E MOTOFALCIATRICI	
					Aziende	Mezzi	Aziende	Mezzi
Rogeno	16	5	1	15	13	30	14	23
Rovagnate	18	8	-	18	14	28	18	42
Santa Maria Hoe'	12	-	12	11	6	6	10	14
Sirone	11	-	6	11	11	19	9	13
Sirtori	8	-	-	8	4	7	7	20
Suello	3	-	1	3	3	4	2	3
Taceno	5	-	-	5	5	8	4	5
Torre de' Busi	31	-	1	31	8	13	17	21
Tremenico	2	-	-	2	1	1	2	2
Valgrehentino	3	-	-	3	2	4	3	8
Valmadrera	4	-	-	4	4	5	4	13
Varenna	1	-	-	1	-	-	1	3
Vendrogno	13	1	-	13	10	11	11	14
Vercurago	4	-	-	4	1	2	4	7
Verderio Inferiore	9	-	-	9	8	18	8	13
Verderio Superiore	6	-	-	6	5	12	2	2
Vestreno	1	-	-	1	-	-	1	2
Vigano'	2	-	-	2	2	5	2	6
TOTALE	1.141	60	64	1.126	858	1.508	952	1.715
ZONE ALTIMETRICHE								
Montagna	478	4	9	478	326	451	430	739
Collina	663	56	55	648	532	1.057	522	976
Pianura	-	-	-	-	-	-	-	-
TOTALE	1.141	60	64	1.126	858	1.508	952	1.715

Tavola 4.18 - Aziende che utilizzano mezzi meccanici in complesso e relativo numero di mezzi di proprietà dell'azienda per comune e zona altimetrica

COMUNI ZONE ALTIMETRICHE	AZIENDE CON MEZZI DI PROPRIETÀ								
	MIETITREBBIATRICI		MACCHINE PER RACCOLTA COMPLETAMENTE AUTOMATIZZATA		APPARECCHI PER L'IRRORAZIONE DI PRODOTTI FITOIATRICI		MACCHINE PER LA FERTILIZZAZIONE		ALTRI MEZZI MECCA- NICI
	Aziende	Mezzi	Aziende	Mezzi	Aziende	Mezzi	Aziende	Mezzi	Aziende
Abbadia Lariana	-	-	-	-	-	-	-	-	3
Airuno	-	-	1	6	-	-	1	1	1
Annone di Brianza	-	-	-	-	1	1	-	-	1
Ballabio	-	-	-	-	-	-	1	1	3
Barzago	1	1	-	-	4	5	6	12	1
Barzano'	-	-	-	-	1	1	1	1	5
Barzio	-	-	-	-	-	-	-	-	1
Bellano	-	-	-	-	-	-	-	-	3
Bosisio Parini	-	-	1	1	-	-	1	2	-
Brivio	3	3	1	1	5	8	5	5	-
Bulciago	-	-	1	1	1	1	1	1	3
Calco	-	-	-	-	-	-	3	4	-
Calolziocorte	-	-	-	-	1	1	-	-	-
Carenno	-	-	-	-	-	-	-	-	1
Casargo	-	-	-	-	-	-	-	-	7
Casatenovo	2	2	3	3	13	13	18	19	7
Cassago Brianza	-	-	1	1	3	3	3	3	4
Cassina Valsassina	-	-	-	-	-	-	-	-	-
Castello di Brianza	-	-	-	-	-	-	3	4	13
Cernusco Lombardone	-	-	1	2	3	4	4	4	2
Cesana Brianza	-	-	2	2	-	-	1	1	1
Civate	-	-	1	1	-	-	2	2	-
Colico	2	2	2	4	-	-	20	23	50
Colle Brianza	-	-	1	1	1	1	2	2	15
Cortenova	-	-	-	-	-	-	3	4	4
Costa Masnaga	1	1	8	10	3	3	6	7	9
Crandola Valsassina	-	-	-	-	-	-	-	-	-
Cremella	1	1	-	-	-	-	1	1	4
Cremeno	-	-	-	-	-	-	1	4	1
Dolzago	-	-	-	-	-	-	-	-	4
Ello	-	-	-	-	-	-	-	-	-
Erve	-	-	-	-	-	-	1	2	2
Esino Lario	-	-	-	-	-	-	-	-	24
Galbiate	-	-	-	-	-	-	1	1	7
Garbagnate Monastero	-	-	-	-	4	5	1	1	4
Garlate	-	-	-	-	1	1	1	1	1
Imbersago	2	2	1	1	2	2	3	4	-
Introbio	-	-	-	-	-	-	-	-	5
Lecco	-	-	-	-	1	1	4	4	31
Lierna	-	-	-	-	-	-	-	-	7
Lomagna	1	1	-	-	4	5	2	2	-
Malgrate	-	-	-	-	-	-	-	-	1
Mandello del Lario	-	-	-	-	-	-	-	-	-
Margno	-	-	-	-	-	-	-	-	-
Merate	1	1	3	3	7	9	12	17	2
Missaglia	4	5	1	1	7	7	10	11	-
Moggio	-	-	-	-	-	-	-	-	-
Molteno	-	-	-	-	-	-	-	-	2
Monte Marenzo	1	1	-	-	-	-	-	-	-
Montevecchia	1	2	-	-	10	10	4	4	18
Monticello Brianza	1	1	-	-	1	1	1	2	14
Morterone	-	-	-	-	-	-	-	-	3
Nibionno	-	-	-	-	-	-	-	-	1
Oggiono	1	1	-	-	2	2	2	3	12
Olgiate Molgora	-	-	1	1	1	1	3	4	1
Olginiate	-	-	-	-	3	6	1	2	4
Oliveto Lario	-	-	-	-	-	-	-	-	1
Osnago	1	1	-	-	2	2	6	6	-
Paderno d'Adda	1	1	-	-	-	-	5	6	9
Pagnona	-	-	-	-	-	-	-	-	-
Parlasco	-	-	-	-	-	-	1	1	2
Pasturo	-	-	2	2	-	-	10	10	6
Perego	-	-	-	-	-	-	1	2	1
Perledo	-	-	-	-	1	1	-	-	-
Premana	-	-	-	-	-	-	-	-	5
Primaluna	-	-	-	-	-	-	-	-	1
Robbiate	-	-	-	-	2	2	4	4	1

Tavola 4.18 - Aziende che utilizzano mezzi meccanici in complesso e relativo numero di mezzi di proprietà dell'azienda per comune e zona altimetrica

COMUNI ZONE ALTIMETRICHE	AZIENDE CON MEZZI DI PROPRIETÀ								
	MIETITREBBIATRICI		MACCHINE PER RACCOLTA COMPLETAMENTE AUTOMATIZZATA		APPARECCHI PER L'IRRORAZIONE DI PRODOTTI FITOIATRICI		MACCHINE PER LA FERTILIZZAZIONE		ALTRI MEZZI MECCA- NICI
	Aziende	Mezzi	Aziende	Mezzi	Aziende	Mezzi	Aziende	Mezzi	Aziende
Rogeno	-	-	5	10	4	5	4	7	12
Rovagnate	-	-	-	-	-	-	-	-	-
Santa Maria Hoe'	-	-	-	-	-	-	-	-	-
Sirone	-	-	2	6	1	2	4	11	5
Sirtori	-	-	1	2	2	2	-	-	4
Suello	-	-	1	1	-	-	-	-	2
Taceno	-	-	-	-	-	-	-	-	1
Torre de' Busi	-	-	1	1	-	-	-	-	22
Tremenico	-	-	-	-	-	-	-	-	-
Valgrehentino	-	-	-	-	-	-	-	-	-
Valmadrera	-	-	-	-	1	4	1	7	1
Varenna	-	-	-	-	-	-	-	-	-
Vendrogno	-	-	-	-	-	-	-	-	3
Vercurago	-	-	-	-	-	-	-	-	-
Verderio Inferiore	-	-	-	-	1	1	1	1	1
Verderio Superiore	1	1	-	-	2	2	3	6	1
Vestreno	-	-	-	-	-	-	-	-	-
Vigano'	-	-	-	-	-	-	-	-	1
TOTALE	25	27	41	61	95	112	169	220	361
ZONE ALTIMETRICHE									
Montagna	2	2	5	7	3	6	42	56	188
Collina	23	25	36	54	92	106	127	164	173
Pianura	-	-	-	-	-	-	-	-	-
TOTALE	25	27	41	61	95	112	169	220	361

Glossario

Abitazioni situate nell'azienda – Tutte le abitazioni comprese nel perimetro aziendale. Per abitazione si intende un insieme di vani o anche un vano solo, destinato funzionalmente ad uso abitazione, che dispone di un ingresso indipendente su strada, pianerottolo, cortile, terrazza, ballatoio e simili. Sono esclusi i locali che non hanno le caratteristiche proprie delle abitazioni (roulotte, carrozzoni, cantine, magazzini, ecc.) anche se risultano occupati di fatto da una o più famiglie. Una abitazione è considerata occupata quando in essa abitano una o più persone ivi aventi la loro dimora abituale anche se temporaneamente assenti alla data del censimento.

Agrumi – Arancio, mandarino, clementina e i suoi ibridi, limone, altri agrumi (arancio amaro o melangolo, bergamotto, cedro, chinotto, kunquat, limetta, pompelmo).

Alimentazione automatizzata del bestiame (impianti per l') – Apparecchiature rappresentate essenzialmente dagli alimentatori automatici (a coclea, a nastro o a catena fissa) fissi o mobili con strutture metalliche o di legno, utilizzati per la distribuzione automatica degli alimenti agli animali che consistono in uno o più trasportatori che prelevano il foraggio o i mangimi da una tramoggia oppure direttamente dai silos e li trasportano in una canaletta parallela alla mangiatoia.

Allevamenti – I dati sulla consistenza degli allevamenti fanno riferimento a tutti i capi di bestiame che alla data del censimento si trovavano presso l'azienda sia che si trattasse di bestiame in dotazione dell'azienda stessa, sia che si trattasse di bestiame affidato o da essa allevato. Sono inclusi i capi temporaneamente assenti per transumanza, pascolo, ecc. sono esclusi gli animali di passaggio (es.: femmine presenti per la monta).

Allevamenti avicoli

Polli da carne – compresi i giovani capi destinati alla produzione di carne.

Galline da uova – Galline che hanno già cominciato a deporre uova e giovani capi destinati alla produzione di uova.

Allevamenti (altri) – Allevamenti di anatre, lumache, lombrichi, rane, cervidi.

Ammendante organico – Prodotto di diverso tipo la cui funzione principale è quella di modificare e migliorare le caratteristiche fisiche del terreno (ammendante animale idrolizzato, vegetale composto, vegetale fermentato, vegetale semplice, torboso composto, leonardite, torba acida, ecc.).

Approvvigionamento dell'acqua irrigua – L'approvvigionamento dell'acqua irrigua è considerato: fonte di approvvigionamento, quando l'azienda si approvvigiona per derivazione diretta da corsi d'acqua superficiali, senza essere soggetta a vincoli per quanto riguarda le modalità di presa e di utilizzazione dell'acqua o mediante pozzi, fontanili, ecc. situati nel proprio fondo;

- *da consorzi di irrigazione e bonifica* quando l'azienda si approvvigiona di acqua attraverso consorzi di irrigazione e bonifica che servono per lo più un complesso organizzato di aziende;
- *da altre aziende agricole*;
- *in altra forma*, quando l'azienda si approvvigiona d'acqua attraverso imprese private non agricole, ecc..

Aratura – Fondamentale tecnica di lavorazione che consiste nel ribaltare una fetta di terreno dopo aver proceduto al suo distacco dal suolo con lo scopo della distruzione della vegetazione preesistente, dell'incorporamento di concimi, dell'aumento dell'areazione permeabilità e dei fenomeni ad essa collegati.

Area protetta – Ecosistema tutelato per conservare la biodiversità che lo caratterizza, con l'obiettivo di uno sviluppo sostenibile del territorio.

Aree boscate a turno breve – Superfici a bosco in cui il periodo tra l'impianto degli alberi ed il taglio del prodotto (escludendo le normali operazioni di sfoltitura) non supera i 15 anni.

Artigianato – Attività artigianali esercitate dal conduttore, dai membri della sua famiglia o da manodopera non familiare a condizione che essi siano addetti anche ai lavori agricoli.

Aspersione – Metodo che prevede l'aspersione dell'acqua con apparecchiature che simulano la pioggia naturale. Esso prevede una serie di tubi, una pompa che fornisce pressione all'acqua e uno o più irrigatori che distribuiscono l'acqua sul terreno. Gli impianti possono essere fissi, semifissi o mobili. La pressione idrica e la gittata degli irrigatori possono variare sensibilmente.

Associazioni di produttori – Associazioni costituite per iniziativa dei produttori stessi allo scopo di:

- promuovere la concentrazione dell'offerta e la regolarizzazione dei prezzi nella fase della produzione per uno o più prodotti agricoli;
- mettere a disposizione dei produttori associati mezzi tecnici adeguati per il condizionamento e la commercializzazione dei prodotti in questione.

Attività di agriturismo – Attività turistica svolta in locali rurali, nei quali viene dato alloggio a turisti da imprenditori agricoli.

Attività remunerativa extraziendale – Qualsiasi attività esercitata al di fuori dell'azienda e che ha come corrispettivo una remunerazione. Sono comprese eventuali attività remunerative che possono essere esercitate sull'azienda stessa o in un'altra impresa agricola (gestione di un terreno da campeggio, affitto di alloggi a turisti), oppure in una impresa non agricola appartenente al conduttore.

Avvicendamento libero – La successione di colture diverse sullo stesso terreno viene decisa annualmente.

Azienda agricola, forestale e zootecnica – L'unità tecnico-economica costituita da terreni, anche in appezzamenti non contigui, ed eventualmente da impianti ed attrezzature varie, in cui si attua la produzione agraria, forestale e zootecnica ad opera di un conduttore, cioè persona fisica, società od ente che ne sopporta il rischio sia da solo (conduttore coltivatore e conduttore con salariati e/o compartecipanti), sia in associazione ad un mezzadro o colono parziario.

Azienda senza terreno agrario – Per *terreno agrario* si intende la superficie dell'azienda destinata alla pratica delle varie colture o che potrebbe essere ad esse destinata mediante l'impiego di mezzi normalmente disponibili presso un'azienda agricola. Non è terreno agrario la superficie costituita da aree occupate da fabbricati, cortili, strade poderali, ecc.

Le *aziende senza terreno agrario* sono quelle zootecniche nelle quali si attua esclusivamente l'allevamento di bestiame e le aziende che utilizzano terreni pascolativi appartenenti a Comuni, ad altri enti pubblici o a privati senza che i terreni stessi si configurino come elementi costitutivi delle aziende stesse.

Le aziende che praticano la coltivazione di funghi in grotte, sotterranei ed appositi edifici sono assimilate a quelle con terreno agrario.

Barbatelle – Giovani piante di vite, innestate e non, prima del loro impianto definitivo.

Boschi – Superfici coperte da alberi e/o arbusti forestali, il cui prodotto principale è il legno. Sono considerati boschi anche i terreni il cui suolo occupato dalle piante forestali viene parzialmente utilizzato per coltivazioni erbacee aventi carattere accessorio o marginale. Sono compresi i vivai forestali destinati al fabbisogno aziendale. Sono esclusi i castagneti da frutto e le pioppete.

Bosco misto – Quando non possiede le caratteristiche del bosco puro.

Bosco puro – Quando le piante di una singola specie legnosa rappresentano, a maturità, almeno i 9/10 della superficie.

Bovini

— *Maschi:*

- *da riproduzione*, costituiti dai torelli (bovini interi destinati alla riproduzione) e dai tori (bovini interi già adibiti alla riproduzione naturale od impiegati per la fecondazione artificiale) compresi i tori riformati, cioè al termine della loro carriera riproduttiva;
- *da macello*, costituiti dai vitelli, vitelloni, manzetti o manzi e buoi destinati alla produzione di carne;

— *Femmine:*

- *da allevamento*: bovine che non hanno mai partorito anche se gravide alla data del censimento o che sono allevate per la riproduzione;
- *da macello*: bovine che non hanno mai partorito e che vengono allevate per essere macellate;
- *vacche da latte* (comprese le vacche da latte e carne): vacche (bovine che hanno già partorito almeno una volta), che, per razza o attitudine, sono adibite esclusivamente o prevalentemente alla produzione di latte destinato al consumo umano o alla trasformazione in prodotti lattiero-caseari. Sono comprese le vacche da latte riformate o al termine della loro carriera economica;
- *altre vacche* (da carne e/o da lavoro): bovine che hanno già partorito almeno una volta, ma che sono allevate per la produzione di vitelli o vengono adibite per il lavoro o ad entrambe le funzioni economiche e il cui latte, di norma, non è

destinato né al consumo umano diretto né alla trasformazione in prodotti lattiero-caseari. Sono comprese le altre vacche riformate o al termine della loro carriera economica.

Burro – Prodotto avente un tenore di materie grasse del latte, uguale o superiore all'80%, ma inferiore al 90%, un tenore massimo di acqua del 16% ed un massimo del 2% di materie secche e non grasse del latte.

Capo azienda – Persona che di fatto gestisce l'azienda e cioè la persona fisica che assicura la gestione corrente e quotidiana dell'azienda. Si ha la gestione quotidiana dell'azienda anche quando l'attività è assicurata per un limitato numero di mesi, come ad esempio, nelle aziende specializzate per la viticoltura, olivicoltura, ecc.. Il capo azienda è in genere il conduttore stesso, ma può essere una diversa persona, qualora il conduttore stesso abbia affidato la gestione dell'azienda ad altra persona, per esempio ad un membro della famiglia. Per ciascuna azienda si considera capo azienda esclusivamente una persona. Se più persone partecipano alla gestione corrente e quotidiana dell'azienda, è considerato capo azienda la persona che reca il maggior contributo alla gestione dell'azienda. Qualora tale contributo alla gestione si è ripartito in maniera uguale tra due o più persone, di queste è considerata capo azienda la più avanzata in età. Il mezzadro è da considerarsi come capo azienda ed analogamente il soccidario per le aziende a soccida.

Caprini – Gruppo di mammiferi artiodattili ruminanti della specie Capra.

- *Capre che hanno già figliato*: femmine che hanno già figliato anche una volta, anche se alla data della rilevazione sono a riposo o stanno allattando. In questa categoria devono essere comprese anche le femmine riformate al termine della loro carriera economica.
- *Capre montate per la prima volta*: femmine di meno di un anno che non hanno ancora figliato.
- *Altri caprini*: capretti (maschi e femmine di età inferiore ad un anno), maschi di più di un anno compresi i riproduttori e femmine di età superiore ad un anno che non hanno mai partorito (non comprese nelle capre).

Caseifici – Comprendono:

- a) le imprese o stabilimenti - compresi gli enti cooperativi agricoli e le latterie turnarie che svolgono attività di trattamento igienico e/o di trasformazione del latte;
- b) le aziende agricole, i cui impianti tecnici di lavorazione e/o di trasformazione sono paragonabili a quelli degli stabilimenti di cui al punto a);
- c) gli stabilimenti che raccolgono latte o crema e li cedono interamente od in parte alle unità di cui al punto a) senza averli lavorati né trasformati (centri di raccolta, generalmente dotati di attrezzature - quali impianti e vasche di refrigerazione - adeguate per la raccolta e/o della crema).

Castagneto da frutto – Sono i castagneti allevati ad alto fusto e destinati principalmente alla produzione del frutto. Sono compresi soltanto i castagneti nei quali durante l'annata agraria di riferimento si è proceduto alle operazioni colturali e alla raccolta del frutto. La superficie degli altri castagneti va indicata tra i boschi (fustaie di latifoglie).

Cavalli – Sono compresi i cavalli da corsa e da sella appartenenti ad aziende agricole.

Categorie assimilate – Lavoratori che guidano e controllano, con apporto di adeguata competenza tecnico-pratica, gruppi di altri lavoratori operai esercitando a volte un certo potere di iniziativa per la condotta dei lavori.

Ceduo composto – Bosco costituito da fustaia e ceduo semplice frammisti. Sono assimilati ai cedui composti i cedui semplici con matricine dal turno almeno triplo di quello del ceduo e la cui area di insidenza a maturità sia superiore al 15% della superficie totale del bosco.

Ceduo semplice – Bosco le cui piante, nate esclusivamente e prevalentemente da gemma, sono destinate a rinnovarsi per via agamica (gemma).

Celle frigorifere – Locali in muratura o prefabbricati predisposti allo stoccaggio di prodotti delle coltivazioni e/ o degli allevamenti i quali vengono mantenuti a temperatura ed umidità costanti.

Centro aziendale – Insieme di fabbricati situati nell'azienda agricola e connessi all'attività dell'azienda stessa. Essi, di norma, comprendono le abitazioni del conduttore e dell'altra manodopera impiegata nell'azienda; i ricoveri per animali; locali per l'immagazzinamento dei prodotti (magazzini, sili da foraggio, fienili ecc.) e quelli per il deposito di macchine ed attrezzi di uso agricolo.

Ciclo aperto – Un allevamento:

- ove si praticano solo le fasi di riproduzione e svezzamento (si vendono suinetti);

- ove si pratica solo la fase di ingrasso di suinetti acquistati all'esterno, in Italia o all'estero.

Ciclo chiuso – Un allevamento caratterizzato dalla presenza di tutte le fasi produttive: dalla riproduzione e svezzamento fino all'ingrasso dei soggetti nati in azienda (non vengono considerati eventuali acquisti di capi da riproduzione).

Classi di ampiezza – L'intervallo tra un valore ed un altro all'interno di una classificazione.

Coloni impropri – Coloro che prestano lavoro manuale in una azienda agricola, sulla base di pattuizioni particolari aventi in comune la natura associativa parziaria, ma caratterizzata da una diversità di contenuto per quanto riguarda le prestazioni di lavoro, i conferimenti delle scorte e le suddivisioni delle spese e dei prodotti.

Coltivazione principale

- *Coltivazione unica*, cioè quella che è la sola ad essere praticata su una data superficie nel corso dell'annata agraria di riferimento. Una coltivazione si considera unica anche quando è consociata con coltivazioni erbacee aventi carattere accessorio o marginale o con colture legnose agrarie o boschive presenti in numero trascurabile di piante.
- *Coltivazioni erbacee consociate praticate su seminativi nudi*. Ciascuna coltivazione erbacea consociata va considerata come *coltivazione principale* per la parte di superficie effettivamente occupata.
- *Coltivazioni legnose agrarie consociate tra loro o con coltivazioni erbacee*. Ciascuna coltivazione va considerata come *coltivazione principale* per la parte di superficie effettivamente occupata.
- *Coltivazione successiva o intercalare più importante dal punto di vista economico*. E' considerata come *coltivazione principale* per l'intera superficie sulla quale essa è stata praticata.

Coltivazioni in serra – Si intendono le coltivazioni praticate per l'intero ciclo vegetativo o per la quasi totalità di esso, entro costruzioni di altezza sufficiente per potervi accedere ed eseguirvi le operazioni colturali e nei quali si realizza un ambiente artificiale che permette di coltivare le piante fuori stagione o piante che esigono speciali condizioni ambientali. Sono escluse in quante considerate in piena area, le coltivazioni sottoposte a copertura temporanea (campane, tunnel, ecc.) nonché quelle praticate in costruzioni la cui copertura è limitata al tetto, senza resistenza di pareti esterne.

Coltivazioni legnose agrarie – Vite, olivo, agrumi, fruttiferi, vivaia, canne, gelso (foglie), giunco, manna, salice da vimini, sommacco.

Coltivazione secondaria successiva o intercalare – La coltivazione successiva meno importante dal punto di vista economico (valore della produzione annuale). In tal caso a ciascuna coltivazione successiva od intercalare, viene attribuita l'intera superficie su cui è stata praticata.

Compostaggio – Processo che ha l'obiettivo di favorire la biodegradazione per evaporazione; si ottengono modificazioni della sostanza organica che viene umificata per attività biologica e si ha contemporaneamente distruzione dei batteri patogeni contenuti nelle deiezioni. Il compost è il prodotto derivato generalmente da residui solidi urbani trattati e trasformati in un composto scuro abbastanza simile al letame.

Concimazione – Apporto artificiale di sostanze naturali o sintetiche, minerali od organiche idonee a fornire alle colture l'elemento o gli elementi chimici della fertilità a queste necessarie per lo svolgimento del loro ciclo produttivo e vegetativo.

Concimazione (macchine per la)

- *Spandiconcime*: macchine semoventi, trainate, portate o semiportate da trattori, utilizzate per la distribuzione meccanica dei concimi chimici, distributori combinati di concimi ed antiparassitari. Sono esclusi gli spandiconcime azionati a mano e le seminatrici combinate con spandiconcime.
- *Spandiletame*: macchine trainate o portate da trattori, utilizzate per il trasporto e la distribuzione meccanica del letame. Sono esclusi gli spanditori semimeccanici ed i rimorchi a piano mobile senza apparecchi spanditori.

Condizione professionale – La condizione professionale è quella posseduta nella settimana precedente la data di riferimento del censimento e si distingue in:

- *Occupato*: chi possiede una occupazione (in proprio o alle dipendenze) da cui trae una retribuzione o un profitto. Si considera occupato anche chi collabora, senza avere un regolare contratto di lavoro con un familiare che svolge una attività lavorativa in conto proprio;
- *Disoccupato alla ricerca di nuova occupazione*: chi ha perduto una precedente occupazione alle dipendenze ed è alla ricerca attiva di una nuova occupazione, essendo in grado accettarla se gli viene offerta;

- *In cerca di prima occupazione*: chi non ha mai esercitato un'attività lavorativa o ha cessato una attività lavorativa in proprio ed è alla ricerca attiva di una occupazione essendo in grado di accettarla se gli viene offerta;
- *Casalunga/o*: chi si dedica prevalentemente alla cura della propria famiglia o della propria casa;
- *Studente*: chi si dedica prevalentemente allo studio;
- *Ritirato dal lavoro*: chi ha cessato una attività lavorativa per raggiunti limiti di età oppure per altra causa;
- *In altra condizione*: proprietari, benestanti, inabili al lavoro, chi sta assolvendo agli obblighi di leva ecc..

Conduttore – Responsabile giuridico ed economico dell'azienda. Può essere una persona fisica, una società o un Ente pubblico. Nel caso di colonia parziaria appoderata (mezzadria) come conduttore di azienda è stato considerato il mezzadro. Nel caso di soccida quale conduttore di azienda è stato considerato il soccidante.

Conigli – Comprendono le fattrici femmine che hanno partorito almeno una volta.

Consistenza del bestiame – I dati sulla consistenza degli allevamenti fanno riferimento a tutti i capi di bestiame che alla data della rilevazione si trovavano presso l'azienda sia che si tratti di bestiame in dotazione dell'azienda stessa sia che si tratti di bestiame affidato o da essa allevato. Sono inclusi i capi temporaneamente assenti per transumanza, pascolo, ecc.. Sono esclusi gli animali di passaggio (es.: femmine presenti per la monta).

Consociazioni – Coltivazioni che si trovano sullo stesso terreno durante uno stesso periodo e ciascuna delle quali fornisce un raccolto ben distinto nel corso dell'annata agraria.

Consorzio – Associazione tra gli agricoltori costituita secondo la legislazione vigente, avente scopo mutualistico e rivolta prevalentemente alla fornitura di beni e servizi direttamente agli appartenenti all'organismo sociale a condizioni più vantaggiose. A seconda delle finalità e del campo di attività prende denominazioni diverse come cantine sociali, centrali ortofrutticole, latterie e caseifici sociali, di bonifica e irrigazione, tra imprese, tra Enti pubblici, consorzi fitoiatrici ecc.. Sono compresi i consorzi per il noleggio di macchine agricole, gli organismi associativi che abbiano come scopo mutualistico l'acquisto o la produzione per i propri soci di sostanze utili per l'agricoltura, l'acquisto di terreni, la raccolta, la conservazione, la trasformazione e vendita dei prodotti.

Contoterzismo – Utilizzazione di mezzi meccanici:

- *in altre aziende agricole*. Sono rilevate le giornate di lavoro prestate in altre aziende agricole con mezzi meccanici di proprietà o comproprietà dell'azienda con e senza manodopera aziendale;
- *in azienda*. Sono rilevate le giornate di lavoro effettuate in azienda con mezzi meccanici forniti distintamente da terzi, cioè da altre aziende agricole, da organismi associativi o da imprese di esercizio e noleggio.

Corpo – Porzione continua di terreno facente di un'unica azienda, non interrotto da fattori di discontinuità quali strade, corsi d'acqua, ecc. Non costituiscono fattori tali da configurare l'esistenza di due o più corpi, piccoli canali, sentieri poderali, muriccioli, siepi, nonché aree di servizio delle coltivazioni. Il numero di corpi fa riferimento alla superficie totale dell'azienda.

Credito agrario – Strumento che fornisce agli imprenditori agricoli i capitali necessari alla produzione ed all'incremento e miglioramento delle strutture aziendali. Si suddivide in credito agrario di esercizio e di miglioramento ed entrambi possono essere a saggio agevolato od ordinario a seconda che gli enti pubblici intervengano o no alla diminuzione del tasso di interesse. Il credito agrario è regolato dalla legge n.1760 del 5 luglio 1928 e da altre posteriori, ma le forme di intervento variano da Regione a Regione.

Il "*credito agrario di esercizio*" viene concesso ad agricoltori, anche non proprietari, per la conduzione e per la dotazione dell'azienda. Le principali operazioni riguardano:

- prestiti per la conduzione delle aziende agrarie e per l'utilizzazione, manipolazione e trasformazione dei prodotti (credito agrario di conduzione);
- prestiti per l'acquisto di bestiame, macchine ed attrezzi agricoli (credito agrario di dotazione);
- anticipazione su pegno di prodotti agricoli;
- prestiti a favore di enti ed associazioni agrarie.

Il "*credito agrario di miglioramento*" viene concesso per l'esecuzione di opere di miglioramento fondiario e per l'acquisto di terreni agrari per la formazione delle piccole proprietà contadine.

Crema – Strato di grasso che si forma naturalmente alla superficie del latte per lenta agglomerazione dei globuli grassi dell'emulsione. Prelevata per scrematura dalla superficie del latte o estratta mediante centrifugazione del latte in una scrematrice, essa contiene, oltre alle altre sostanze costitutive del latte, una quantità relativamente elevata di materie grasse superiore generalmente al 10% in peso del prodotto.

Depurazione dei liquami – Sistema per accelerare artificialmente, in un ambiente controllato, i fenomeni di degradazione biologica naturale della sostanza organica con processi biologici, chimici o processi misti.

Depurazione dei liquami (impianti per la) – Impianti costituiti da fosse biologiche di decantazione, fosse di ossigenazione, fosse biologiche di decantazione, fosse di ossigenazione, fanghi attivi, letti percolatori, ecc. che, attraverso l'attività di micro-organismi e/o reattivi chimici, provvedono a depurare i liquami degli allevamenti al fine di ottenere acque non inquinanti.

Dirigenti – Lavoratori che ricoprono un ruolo caratterizzato da un grado di professionalità, autonomia e potere decisionale e sono preposti alla direzione dell'azienda agricola, forestale e zootecnica, esplicando le loro funzioni al fine di promuovere, coordinare e gestire la realizzazione degli obiettivi dell'azienda stessa.

Diserbanti – Vedi la voce *erbicidi*.

Erbicidi (o diserbanti) – Prodotti attivi contro le erbe infestanti. Si distinguono in erbicidi per contatto, per traslocazione, residui, secondo il sistema di assorbimento. Inoltre esistono erbicidi totali, il cui pa è tossico per tutte le specie vegetali e selettivi quando agiscono solo su alcune specie.

Erpicatura – Tecnica superficiale di lavorazione che si attua generalmente su terreno arato e in tempera che ha subito l'azione disgregante del gelo o delle piogge.

Equini – *Cavalli* (compresi i cavalli da corsa e da sella appartenenti ad aziende agricole), *Asini*, *Altri* (muli e bardotti).

Essiccazione meccanica (impianti per l')

- *della granella*: impianti utilizzati per l'essiccamento artificiale della granella che per la ventilazione di aria fredda, riscaldata o calda riducono il tasso di umidità della granella ad un grado che ne consenta la conservazione;
- *del foraggio*: impianti utilizzati per l'essiccamento artificiale del foraggio verde o semiappassito che per la ventilazione di aria fredda, riscaldata o calda riducono il tasso di umidità del foraggio in modo da ottenere un prodotto concentrato di più alto potere nutritivo.

Fabbricati rurali – Locali per la conservazione o l'immagazzinamento dei prodotti nonché per il deposito di macchine ed attrezzi di uso agricolo.

- *Celle frigorifere*: locali in muratura o prefabbricati predisposti allo stoccaggio di prodotti delle coltivazioni e/o degli allevamenti che vengono mantenuti a temperatura ed umidità costanti.
- *Magazzini*: locali appositamente attrezzati per il deposito e la conservazione dei prodotti dell'azienda.
- *Sili da foraggio*: speciali serbatoi in muratura od in plastica rigida destinati alla conservazione del foraggio verde o semiessiccato che vi subisce una particolare maturazione. Sono esclusi i cosiddetti *sili all'aperto*, costituiti da masse di fieno o paglia pressate e conservate all'aperto.

Famiglia del conduttore – Per famiglia, ai fini del censimento, si intende un insieme di persone legate da vincoli di matrimonio, parentela, affinità, adozione. Tutela o da vincoli affettivi, coabitanti ed aventi dimora abituale nello stesso Comune. Sono considerate facenti parte della famiglia, come membri aggregati di essa, anche le persone addette ai servizi domestici, nonché le altre persone che, a qualsiasi titolo, convivono abitualmente con la famiglia stessa. I caratteri distintivi della famiglia per il Censimento sono:

- la relazione di parentela, affinità o affettività che unisce tra loro più persone;
- la coabitazione, cioè la convivenza di tutti i membri nello stesso alloggio e la conseguente condizione della loro dimora abituale in uno stesso Comune.

Fertirrigazione – Somministrazione di elementi fertilizzanti, disciolti o sospesi nell'acqua, alle coltivazioni mediante apposite apparecchiature per l'irrigazione opportunamente predisposte per il dosaggio degli elementi stessi.

Fiori e piante ornamentali – Tutte le coltivazioni sia in piena aria che protette, di piante da fiore, da foglia e da fronda da recidere, di bulbi e tuberi da fiori, nonché di piante ornamentali non legnose da interni o destinate alla formazione di aiuole, bordure, tappeti erbosi.

Fitofarmaci o antiparassitari – Sostanze di origine inorganica o organica, naturali o di sintesi, tossiche verso i nemici delle piante, costituiti dal principio attivo (pa) rappresentato dalla sostanza tossica, da sostanze inerti per uniformare la distribuzione e per veicolare il pa, e da sostanze coadiuvanti come emulsionanti, umettanti, ecc. Fanno parte dei fitofarmaci:

- fungicida, la sostanza che ha la proprietà di distruggere i funghi e le loro spore o di inibirne la crescita;
- insetticida, la sostanza la cui tossicità verso gli insetti è tale da provocarne la morte;
- erbicida, la sostanza che ha una azione tossica su specifiche vegetazioni infestanti.

Foglio di mappa catastale – Un insieme di fogli di mappa individua una sezione censuaria, che a sua volta e ai fini del catasto indica una parte del territorio comunale.

Foraggiere avvicendate

- *Prati avvicendati*, coltivazioni foraggiere erbacee in avvicendamento che occupano il terreno per più annate agrarie consecutive (al massimo fino a cinque anni) e che sono costituite generalmente da leguminose pure o in miscuglio. Si distinguono in puri (erba medica, lupinella, sulla, trifoglio ladino, trifoglio pratense) e misti.
- *Erbai*, coltivazioni foraggiere erbacee in avvicendamento che occupano il terreno al massimo per un'annata agraria (veccia, trifoglio incarnato, cereali in erba ed a maturazione cerosa, ecc.). Si distinguono in puri (avena, bietola, cicerchia, colza, fava, favino, frumento e triticale, granoturco, loglio italico, lupino, miglio, moco, orzo, panico, pimpinella, pisello, ravizzone, sala palustre, segale, senape, serradella, soia, sorgo, trifoglio alessandrino, trifoglio incarnato, trigonella o fieno greco, veccia, vigna cinese) e misti.

Forma di conduzione (rapporti tra impresa e lavoro)

- *Conduzione diretta del coltivatore*, quando il conduttore presta egli stesso lavoro manuale nell'azienda da solo o con l'aiuto di familiari, indipendentemente dall'entità del lavoro fornito da eventuale manodopera salariale, che può anche risultare prevalente rispetto a quella prestata dal conduttore e dai suoi familiari. La conduzione diretta del coltivatore si suddivide ulteriormente nelle seguenti forme:
 - con solo manodopera familiare, quando le giornate lavorative impiegate nell'azienda sono dovute esclusivamente al conduttore, ai suoi familiari o agli altri parenti;
 - con manodopera familiare prevalente, se le giornate di lavoro prestate dal conduttore e dai suoi familiari o dagli altri parenti sono in numero uguale o maggiore di quelle prestate dall'altra manodopera aziendale (salariati fissi, braccianti, ecc.);
 - con manodopera extrafamiliare prevalente, se le giornate di lavoro prestate dal conduttore, e dagli altri parenti, risultano inferiori a quelle dell'altra manodopera aziendale (salariati fissi, braccianti, ecc.).
- *Conduzione con salariati e/o compartecipanti (in economia)*, quando il conduttore impiega per i lavori manuali dell'azienda esclusivamente manodopera fornita da operai a tempo indeterminato o a tempo determinato (salariati fissi ed assimilati, braccianti, giornalieri e simili) e/o compartecipanti, mentre la sua opera e quella dei familiari è rivolta, in generale, alla direzione dell'azienda nei riguardi dei vari aspetti tecnico-organizzativi.
- *Conduzione a colonia parziaria appoderata (mezzadria)*, quando una persona fisica o giuridica (concedente) affida un podere ad un capo famiglia il quale si impegna ad eseguire, con l'aiuto dei familiari (famiglia colonica), tutti i lavori che il podere richiede, sostenendo parte delle spese necessarie.
- *Altra forma di conduzione*, comprende tutte le forme di conduzione non classificabili tra quelle sopraindicate tra le quali:
 - conduzione parziaria non appoderata, con questa forma di conduzione il concedente non conferisce un podere come si riscontra nelle aziende a colonia parziaria appoderata (mezzadria) ma soltanto uno o più appezzamenti di terreno. Inoltre, il rapporto associativo non si estende ai familiari del colono, sebbene questi di norma si avvalgano di familiari per i lavori richiesti dal fondo;
 - soccida: contratto di natura associativa tra chi dispone di bestiame e di terreni a pascolo (soccidante) ed allevatore (soccidario) che presta lavoro manuale, anche se talvolta può conferire parte del bestiame e di altre scorte. I due contraenti si associano per l'allevamento e per l'esercizio delle attività connesse al fine di ripartire i prodotti e gli utili che ne derivano.

Formaggio – Prodotto solido o semisolido, fresco o giunto a maturazione, ottenuto in seguito a coagulazione del latte, del latte scremato, del latte scremato, della crema, della crema di siero di latte o di latticello, o di una combinazione di tali prodotti, con l'azione della pressione o di altri agenti coagulanti appropriati, e sgocciolando parzialmente il siero di latte che si forma in seguito a tale processo di coagulazione.

Forma giuridica

- a) *Azienda individuale*: persona singola, persone legate da vincoli di parentela che conducono unitariamente terreni appartenenti a più componenti
- b) *Comunanza o affittanza collettiva*: la comunanza è un'associazione costituita da collettività di famiglie che conducono in forma mutualistica un'azienda agricola costituita di norma, da terreni pascolativi di proprietà della comunanza stessa. L'affittanza collettiva è un'associazione di lavoratori agricoli che conducono pro-indiviso un'azienda agricola costituita di norma da estese superfici prese in affitto.
- c) *Società di persone e di capitali*: le società di persone sono collettività di soci su base personale e godono di un'autonomia patrimoniale in funzione della destinazione dei beni ad uno scopo comune. Con il contratto i soci regolano la loro reciproca posizione dandosi un ordinamento per lo svolgimento dell'attività sociale e, a tale ordinamento, la legge riconosce efficacia anche nei confronti dei terzi.

Le altre società di persone sono le *società* in nome collettivo, le società in accomandita semplice e le altre forme per le quali sono state osservate le formalità prescritte e la conseguente iscrizione al Registro delle società.

Le società di capitali sono quelle organizzate su base capitalistica nelle quali i beni conferiti non rimangono proprietà comune dei soci ma costituiscono il patrimonio delle società. Rientrano in questa categoria la società per azioni, la società a responsabilità limitata e la società in accomandita per azioni.

- d) *Cooperativa*: per cooperativa si intende l'associazione di agricoltori costituita secondo la legislazione vigente la cui caratteristica fondamentale è la mutualità (stalla sociale, cooperativa per la conduzione dei terreni, ecc.).
- e) *Associazione di produttori*: trattasi di associazioni costituite per iniziativa dei produttori stessi allo scopo di:
- promuovere la concentrazione dell'offerta e la regolarizzazione dei prezzi nella fase della produzione per uno o più prodotti agricoli;
 - mettere a disposizione dei produttori associati mezzi tecnici adeguati per il condizionamento e la commercializzazione dei prodotti in questione.
- I produttori associati hanno l'obbligo di:
- vendere, tramite l'organizzazione dei produttori, tutta la produzione relativa al prodotto o ai prodotti per i quali hanno aderito, con la possibilità, tuttavia, per l'organizzazione di esentare i produttori da tale obbligo per determinate quantità;
 - applicare in materia di produzione e di commercializzazione, le norme adottate dall'organizzazione dei produttori per migliorare la qualità dei prodotti e per adattare il volume dell'offerta alle esigenze del mercato;
 - fornire le informazioni richieste dall'organizzazione in materia di raccolti e disponibilità dei prodotti.
- f) *Ente pubblico*: trattasi di azienda condotta da una persona giuridica di diritto pubblico (Stato, Regioni, Province, Comuni), nonché da altri enti ed istituzioni non aventi scopo di lucro (ospedali, enti comunali di assistenza, enti ecclesiastici e religiosi, fondazioni, istituti penitenziari, scuole agrarie, ecc.).
- g) *Altra forma giuridica*: trattasi di tutte quelle aziende che non rientrano nelle forme giuridiche precedenti.

Fresatura – Pratica che provoca un elevato amminutamento del terreno eseguito con strumenti il cui corpo lavorante è un rotore orizzontale dotato di utensili rigidi (zappatrice) o elastici (fresatrice).

Fruttiferi

- *Frutta fresca di origine temperata*: melo, pero, pesco, nettarina (pesca noce), albicocco, susino, ciliegio (ciliegia tenerina e duracina, ciliegia visciola ed amarena o marasca), cotogno, fico, gelso (bacca), giuggiolo, lampone, loto (kaki), melograno, mirtillo, mora di rovo, nespola comune, nespola del Giappone, ribes comune, ribes nero, sorbo, uva spina.
- *Frutta fresca di origine sub-tropicale*: actinidia (kiwi), ananas, annone, avocado, babaco, banano, dattero, fico d'India, mango, maracuja, papaja, passiflora.
- *Frutta a guscio*: mandorlo, nocciolo, carrubo, noce, pistacchio.

Funghi in grotte, sotterranei, appositi edifici – Coltivazione dei funghi praticata in grotte ovvero nei sotterranei od in appositi edifici. Qualora la stessa superficie di un letto di coltura fosse stata utilizzata più volte nel corso dell'annata agraria è stata conteggiata una sola volta.

Fustaia – Bosco le cui piante, nate da seme, sono destinate a crescere ad alto fusto ed a rinnovarsi per via sessuale (seme).

Giornata di lavoro – Prestazione lavorativa non inferiore alle otto ore. Se il lavoro prestato giornalmente presso l'azienda è stato inferiore alle 8 ore si sono convertite le ore di lavoro in giornate di 8 ore. Se invece le ore di lavoro giornaliero hanno superato le 8 ore non si è operata alcuna conversione. Il numero delle giornate di lavoro fa riferimento a quelle effettivamente prestate con esclusione di giorni di congedo, ferie e malattia.

Goccia (irrigazione a) – Metodo che si basa sull'impiego di tubi ove l'acqua raggiunge esigue pressioni (meno di 3 atm) e gocciolatoi di modesta portata. I risultati desiderati si ottengono con tempi di distribuzione lunghi. Considerare in questa voce anche la *sub-irrigazione*, ovvero il metodo di distribuzione localizzata dell'acqua con tubi sotterranei.

Impiegati – Lavoratori che svolgono un'attività nel campo tecnico-amministrativo di coordinamento e controllo o di esecuzione con diverso grado di responsabilità.

Inerbimento controllato – L'utilizzo di una coltura intercalare avente la finalità di intercettare l'azoto solubile per evitare il dilavamento, effettuata con specie vegetali che vengono interrate prima della successiva coltura.

Irrigazione (superficie irrigabile) – Superficie aziendale che nel corso dell'annata agraria di riferimento potrebbe essere irrigabile in base alla potenzialità degli impianti a disposizione dell'azienda ed alla quantità di acqua disponibile.

Irrorazione per la lotta contro i parassiti e le erbe infestanti (apparecchi meccanici per l') – Apparecchi a motore, a dorso o a trazione animale e tutti gli apparecchi a trazione meccanica e semoventi che servono per irrorare, atomizzare, nebulizzare, polverizzare o bruciare e che vengono utilizzati nella lotta contro i parassiti vegetali ed animali e le erbe infestanti. Sono compresi gli elicotteri, gli aerei e le jeep utilizzati a detto scopo. Sono esclusi gli apparecchi portati a dorso o a trazione animale non azionati a motore.

Latte – Liquido opaco biancastro secreto dalle ghiandole delle femmine dei mammiferi dopo il parto e che costituisce l'alimento dei piccoli nei primi mesi di vita. Il latte di maggiore importanza come prodotto alimentare è il latte vaccino; il latte di capra, di pecora e di bufala viene principalmente usato per la preparazione dei formaggi.

Latte alimentare – Destinato alla alimentazione umana pastorizzato, sterilizzato o uperizzato.

Latte intero – Il latte che abbia subito, in una impresa che tratta il latte, almeno un trattamento termico od un trattamento di effetto equivalente autorizzato ed il cui tenore di materia grassa sia uguale o superiore al 3,50% oppure il cui tenore di materia grassa sia stato portato almeno al 3,50%.

Latte scremato – Latte che abbia subito, in un'impresa che tratta il latte, almeno un trattamento termico od un trattamento di effetto equivalente autorizzato, ed il cui tenore di materia grassa sia stato portato ad un tasso massimo dello 0,30%.

Lavorazione e trasformazione dei prodotti delle coltivazioni (impianti per la) – Impianti propri dell'azienda utilizzati esclusivamente o prevalentemente per la lavorazione e la trasformazione di prodotti aziendali e per la produzione di mangimi da consumarsi in azienda.

Lavoro – I *lavori agricoli* sono quelli che contribuiscono al conseguimento della produzione agricola, forestale e zootecnica, ad eccezione dei lavori domestici (pulizia dell'abitazione, preparazione dei pasti per la famiglia, ecc.). Sono considerati lavori agricoli, purché effettuati dalla manodopera aziendale, la direzione e la sorveglianza dei lavori, l'organizzazione e la gestione aziendale, la conservazione, la lavorazione, la trasformazione e la commercializzazione dei prodotti nonché la manutenzione di fabbricati, macchine ed impianti ed il trasporto per conto dell'azienda. Sono esclusi i lavori effettuati dalla manodopera aziendale presso altre aziende agricole, nonché i lavori di stoccaggio, condizionamento, trasformazione, vendita e trasporto dei prodotti di altre aziende. E' esclusa la manodopera fornita da imprese di esercizio e noleggio di mezzi meccanici, da imprese industriali od a titolo di aiuto reciproco.

Legname

- *Combustibile*, la produzione legnosa destinata direttamente alla combustione di essenze forti e dolci (legna da ardere e fasciame), alla carbonizzazione (legna da carbone e carbonella);
- *da lavoro*, comprende gli assortimenti ricavati sul luogo dell'abbattimento della massa legnosa grezza; le quantità espresse in metri cubi sono quelle effettive della massa legnosa utilizzata, valutata dopo le operazioni di allestimento ed esbosco.

Legnosa agraria – La coltura praticata sulle superfici fuori avvicendamento, investite a coltivazioni di piante legnose agrarie che occupano il terreno per un lungo periodo.

Legumi secchi

- *per foraggio* (esclusi i miscugli): favetta, pisello, veccia, vecciolo;
- *altri*: cece, cicerchia, dolico, fagiuolo, fava, lenticchia, lupino, pisello, serradella, soia.

Letame solido – Qualsiasi tipo di escremento di animale domestico, con o senza stame, comprendente eventualmente una minima quantità di urina. E' da includere in tale voce anche la pollina.

Liquame – Per *liquame* si intende il letame liquido, vale a dire una miscela di escrementi ed urine di animali domestici, con l'aggiunta eventuale di acqua e comprendenti in alcuni casi anche una minima quantità di stame.

Locali per la conservazione dei prodotti (celle frigorifere) – Locali in muratura o prefabbricati predisposti allo stoccaggio di prodotti delle coltivazioni e/o degli allevamenti i quali vengono mantenuti a temperatura ed umidità costanti.

Locali per l'immagazzinamento dei prodotti

- a) *Magazzini*, locali appositamente attrezzati per il deposito e la conservazione dei prodotti dell'azienda (escluse le celle frigorifere).
- b) *Sili da foraggio*, speciali serbatoi in muratura od in plastica rigida destinati alla conservazione del foraggio verde o semiessiccato che vi subisce una particolare maturazione. Sono esclusi i cosiddetti "*sili all'aperto*" costituiti da masse di fieno o paglia pressate e conservate all'aperto.

Lotta biologica – Tecnica di difesa delle piante di interesse agrario basata sull'uso di mezzi biologici inteso nel senso più ampio del termine quale interventi indiretti sulle fasi vegetative delle infestanti, uso di virus e batteri letali specie-specifici, uso di feromoni sessuali a scopo di mascheramento o di confusione oppure ormoni della crescita (juvenoidi), uso di piante-trappola (piante con caratteristiche simili quelle coltivate ma di interesse economico nullo o scarso) oppure, ancora, sull'uso di predatori appositamente allevati allo scopo.

Lotta guidata – Tecnica di difesa delle piante di interesse agrario tendente a limitare l'uso di pesticidi ed erbicidi con la quale il momento dell'intervento non viene più stabilito sulla base di un calendario dei trattamenti ma sulla base del concetto di "soglia economica di intervento" cioè sul limite, da individuare sperimentalmente volta per volta, oltre il quale il danno potenziale provocato dal parassita (stimato quale mancata produzione) è maggiore del costo dell'intervento di difesa stesso nonché su modelli deterministici i cui parametri sono generalmente costituiti dalle fasi fenologiche delle piante, dagli andamenti climatici e pluviometrici, dal monitoraggio dei parassiti (cattura e conteggio con trappole a feromoni).

Lotta integrata – Sistema di regolazione delle popolazioni delle specie dannose che utilizza tutte le tecniche e i mezzi adatte a mantenerle a un livello a cui non causino danni economici. E' una lotta che prevede interventi di diversa natura (biologici, fisici, agronomici e meccanici) limitando quelli chimici ai quali si ricorre solo quando è effettivamente necessario e con prodotti selettivi.

Macchia mediterranea – L'associazione vegetale tipica della fascia litoranea del Mediterraneo, costituita da piante forestali sempreverdi (pino marittimo, cipresso, leccio, sughero, ecc.) alle quali si associano, con carattere di prevalenza, piante arbustive sempreverdi (lentisco, alloro, mirto, corbezzolo, olivastro, oleandro, ecc.). Tali formazioni non sono sottoposte a regolari tagli per la produzione di legname.

Mangime

- *Completo*: la miscela di mangimi per animali che per la loro composizione bastano ad assicurare una razione giornaliera, cioè la quantità necessaria in media al giorno ad un animale di una specie, di una categoria di età e di rendimento determinato, per soddisfare tutti i suoi bisogni.
- *Complementare*: la miscela di mangimi per animali che contengono tassi elevati di alcune sostanze e che, per la loro composizione, assicurano la razione giornaliera soltanto se sono associati ad altri mangimi. Rientrano in questa categoria la maggior parte dei mangimi per ruminanti che in genere sono carenti di fibra e quindi rappresentano una integrazione di una frazione a base di foraggio.

Manodopera (agricola) – Persone di 16 anni e più occupati nei lavori agricoli dell'azienda. Nella Manodopera extrafamiliare (*altra manodopera aziendale*) sono compresi i dirigenti, impiegati, categorie speciali, operai ed assimilati a tempo indeterminato e determinato.

Manodopera agricola familiare – Persone di 16 anni e più appartenenti alla famiglia del conduttore (*v. famiglia del conduttore*) che svolgono lavoro agricolo nell'azienda.

Mezzi di produzione – I dati sui mezzi di produzione riguardano le sementi, i mangimi, i prodotti fitoiatrici e dei concimi chimici distribuiti al settore agricolo nell'anno solare. La periodicità delle rilevazioni è semestrale per i concimi, annuale per gli altri mezzi di produzione. I dati rilevati attraverso le imprese che producono e/o che importano detti prodotti fanno riferimento ai quantitativi distribuiti per uso agricolo dalle stesse ditte al commercio o direttamente.

Mezzi meccanici utilizzati – Mezzi meccanici utilizzati durante l'annata agraria di riferimento per l'effettuazione di lavori agricoli. Sono:

- *di proprietà dell'azienda* i mezzi meccanici di proprietà esclusiva dell'azienda, anche se temporaneamente utilizzati in altre aziende agricole, compresi i mezzi meccanici acquistati in leasing;
- *in comproprietà* i mezzi meccanici di proprietà di due o più aziende agricole;
- *forniti da altre aziende agricole* i mezzi meccanici temporaneamente utilizzati dall'azienda, ma di proprietà di una altra azienda (aiuto reciproco, consorzi per il noleggio di macchine agricole);
- *forniti da organismi associativi* i mezzi meccanici appartenenti a cooperative agricole, enti di sviluppo, consorzi di bonifica, ecc. e utilizzati dall'azienda facente parte dell'organismo associativo stesso;
- *forniti da imprese di esercizio e noleggio* i mezzi meccanici utilizzati in azienda e di proprietà di imprenditori di lavori agricoli e di altre imprese industriali.

Microirrigazione – Forma particolare di irrigazione per aspersione, in cui si fa ricorso ad aspersori di piccola gittata ad alta pressione, con una minimizzazione dei consumi d'acqua.

Mietitrebbiatrici – Macchine semoventi, trainate o portate da trattori, utilizzate per la mietitura, raccolta, trebbiatura dei cereali, dei legumi secchi, dei semi oleosi e delle sementi foraggere.

Monosuccessione – Su uno stesso appezzamento si pratica la coltura di una singola specie.

Motocoltivatori, motozappe, motofesatrici, motofalciatrici – Veicoli a motore, ad un solo asse, utilizzati per i lavori agricoli. Sono esclusi tutti gli apparecchi utilizzati esclusivamente per gli orti familiari, i parchi e i giardini ornamentali.

Mungitura (sala di) – Locale, distinto dalla stalla, appositamente attrezzato con poste fisse ed impianti di mungitura meccanica.

Mungitura completamente automatizzata (sala di) – Sala di mungitura nella quale si svolgono contemporaneamente le operazioni di distacco automatico del porta capezzolo alla fine della mungitura e di registrazione automatica del volume del latte munto durante la mungitura.

Operai a tempo determinato – Operai assunti con un rapporto individuale di lavoro a tempo determinato per l'esecuzione di lavori di breve durata, stagionale o a carattere saltuario oppure assunti per fase lavorativa o per la sostituzione di operai per i quali sussista il diritto alla conservazione del posto. Agli operai a tempo determinato sono assimilati, ai fini del censimento, i compartecipanti, intendendosi per tali lavoratori ai quali vengono affidati, nel corso dell'annata agraria, tutti o soltanto una parte dei lavori che richiede una determinata coltivazione, ricevendo come compenso una quota parte del prodotto.

Operai a tempo indeterminato – Lavoratori agricoli assunti con rapporti di lavoro senza prefissione di termine ed ai quali il datore di lavoro garantisce 181 giornate annuali di effettivo lavoro per tutta la durata del rapporto e la cui retribuzione, riferita ad anno, viene corrisposta mensilmente, a norma del contratto nazionale di lavoro per gli operai agricoli con l'integrazione dei contratti provinciali.

Organismi associativi – Per organismi associativi si intendono le cooperative agricole e gli organismi associativi simili.

- *Cooperative agricole.* Associazioni tra agricoltori costituite secondo la legislazione vigente, aventi scopo mutualistico e rivolte prevalentemente alla fornitura di beni e servizi direttamente agli appartenenti all'organismo sociale e condizioni più vantaggiose. Le cooperative a seconda della finalità e del campo di attività prendono denominazioni diverse, come cantine sociali, oleifici cooperativi, centrali ortofrutticole, latterie e caseifici sociali, macelli cooperativi, ecc..
- *Organismi associativi simili.* Società di diritto o di fatto che operano nel campo agricolo e che hanno lo scopo di conseguire un dato fine economico sia attraverso l'aumento della produzione e della produttività che attraverso l'espletamento di determinati servizi senza che sia sancito il principio mutualistico. Sono compresi tra gli organismi associativi gli enopoli, gli elaiopoli, i consorzi di miglioramento fondiario ed ogni altra società o ente che abbia come scopo mutualistico l'acquisto o la produzione per i propri soci di sostanze utili per l'agricoltura, l'acquisto di terreni, la raccolta, la conservazione, la trasformazione e vendita di prodotti ai soci.

Orti familiari – Piccole superfici utilizzate essenzialmente per la produzione di ortaggi, legumi freschi, patate, ecc. destinati, di norma, ad essere consumati dalla famiglia del conduttore o da altre persone che lavorano nell'azienda. Su tali superfici possono essere eventualmente presenti anche altre coltivazioni erbacee e/o alcune piante legnose agrarie.

Ortive

Le coltivazioni *ortive in piena aria* sono le coltivazioni di legumi freschi ed ortaggi praticate all'aperto sia in pieno campo che in orti stabili o industriali. Si distinguono in:

- *coltivazioni ortive di pieno campo*, quando sono in avvicendamento con le altre coltivazioni agricole;
- *coltivazioni ortive in orti stabili o industriali*, quando sono caratterizzate da un rapido avvicendamento tra di loro e producono ortaggi e legumi freschi normalmente immessi nel commercio.

Le coltivazioni *ortive protette* sono quelle coltivazioni praticate al coperto per tutto o per la maggior parte del ciclo vegetativo. Rientrano in questa voce:

- *legumi freschi:* fagiolo (compresi i fagioli mangiatutto), pisello (compresi i piselli mangiatutto o taccole), fava;
- *carciofo*;
- *fragola*;
- *pomodoro da mensa*;
- *pomodoro da industria*;
- *altre ortive:* acetosella, aglio, asparago, barbabietola da orto, basilico, bietola, broccolo di rapa, cardo, carota, cavolfiore, cavolo a penna, cavolo broccolo, cavolo cappuccio, cavolo di Bruxelles, cavolo rapa, cavolo rosso, cavolo verza, cetriolo da mensa, cetriolini, cicoria o radicchio (da foglie e da radici), cipolla, cocomero o anguria, crescione, finocchio, funghi (esclusi quelli coltivati in grotte, sotterranei o in appositi edifici), indivia (riccia e scarola), lattuga (cappuccina romana, da taglio), mais dolce, melanzana, melone o popone o cantalupo, pastinaca, peperone, porro, prezzemolo, rapa, ravanella, scalogno,

scorzonera, scorzonera bianca, sedano (da coste e da foglie), sedano rapa (da radice), spinacio, topinambur, zucca, zucchine.

Ovini

Pecore e agnelle montate.

- *Pecore*, femmine che hanno partorito almeno una volta anche se alla data di riferimento della rilevazione sono a riposo o stanno allattando. In questa categoria sono comprese le pecore riformate al termine della loro carriera economica.
- *Agnelle montate*, femmine di meno di un anno montate per la prima volta che non hanno ancora figliato.
- Altri ovini, *agnelli (maschi e femmine di età inferiore ad un anno)*, *agnelloni*, *castrati*, *montoni*. In questa categoria sono comprese le femmine di età superiore ad un anno che non hanno mai partorito (non comprese nelle pecore).
- *Agnelloni*: ovini interi di età superiore ai 12 mesi, non destinati alla riproduzione.
- *Castrati*: maschi della specie ovina di età superiore ad 1 anno castrati destinati alla macellazione.

Pacciamatura – Pratica di copertura del suolo con utilizzo di materiali di origine naturale (paglia, trucioli di legno, schegge di corteccia, foglie secche, ecc.) o di origine artificiale (film plastici, teli di carta, tessuto-non-tessuto, composti altri derivati industriali, ecc.) posto direttamente a contatto con il terreno con diversi scopi agronomici.

Parco – Area naturale protetta iscritta in un elenco ufficiale, generalmente dotata di perimetrazione e di un Ente Gestore operativo. La Legge quadro sulle aree protette, 6 Dicembre 1991, n. 394 all'art.1 comma 1 definisce i parchi nazionali come "costituiti da aree terrestri, lacuali o marine che contengono uno o più ecosistemi intatti o anche parzialmente alterati da interventi antropici, una o più formazioni fisiche, geologiche, geomorfologiche, biologiche di rilievo nazionale o internazionale per valori naturalistici, scientifici, estetici, culturali, educativi e ricreativi, tali da richiedere l'intervento dello Stato ai fini della loro conservazione per le generazioni presenti e future" Il comma 2 definisce i parchi regionali naturali "costituiti da aree terrestri, fluviali, lacuali, ed eventualmente tratti di mare prospicienti la costa, di valore naturalistico ed ambientale, che costituiscono, nell'ambito di una o più Regioni limitrofe, un sistema omogeneo individuato dagli assetti naturali dei luoghi, dai valori paesaggistici e dalle tradizioni culturali delle popolazioni locali".

Parenti del conduttore che lavorano in azienda – Per parenti del conduttore che lavorano in azienda si intendono i discendenti, gli ascendenti ed altri parenti o affini del conduttore (compresi i casi di parentela derivante da adozione) non facenti parte della famiglia del conduttore stesso, la cui attività lavorativa presso l'azienda durante l'annata agraria non è stata svolta a carattere saltuario o occasionale.

Particella catastale – Poligono chiuso di una porzione di territorio situata in uno stesso Comune appartenente ad un'unica proprietà (la quale può appartenere a più soggetti), avente la stessa qualità o classe e la stessa destinazione. Una particella è individuata da un numero, da un foglio catastale all'interno del quale è inserita, dal Comune e Provincia in cui il foglio ricade.

Piante industriali – Tabacco, luppolo, cotone, piante da semi oleosi (colza e ravizzone, girasole, soia, arachide, canapa, lino, papavero, ricino, senape, sesamo), piante aromatiche, medicinali, da condimento (aneto, angelica, anice, assenzio, belladonna, camomilla, capperi, cerfoglio, cumino o carvi, digitale, dragoncello, gelsomino, genziana, hamamelis, issopo, lavanda, liquirizia, maggiorana, malva, melissa o cedronella, menta, origano, piretro, rabarbaro, rafano, rosmarino, ruchetta, salvia, segale cornuta, timo, valeriana, zafferano), canapa (fibra). Canna da zucchero, cicoria da caffè, giaggiolo (ireos), lino (fibra), saggina da scopa, scopiglio, sorgo zuccherino.

Piante sarchiate da foraggio – Barbabetola da foraggio e semizuccherina, carota da foraggio, cavolo da foraggio o rutabaga, pastinaca da foraggio, topinambur, zucca da foraggio. Sono escluse le superfici destinate alla produzione di sementi.

Piantine – Piantine non legnose ai primi stadi di sviluppo destinate alla vendita per essere trapiantate.

Pioppeti – Superfici utilizzate per la coltivazione dei pioppi ad alto fusto anche se il suolo viene parzialmente adibito a coltivazioni erbacee a carattere accessorio o marginale.

Prati permanenti e pascoli – Coltivazioni foraggere erbacee fuori avvicendamento che occupano il terreno per un periodo superiore a cinque anni.

- *Prato permanente* quando il foraggio viene, di norma, raccolto mediante falciatura.
- *Pascolo* quando il foraggio viene utilizzato, di regola, soltanto dal bestiame pascolante.

Prodotti condizionati – Sono da intendere tutti i prodotti principali (o grezzi) che hanno subito una lavorazione e/o manipolazione diversa dalla trasformazione e/o specifici trattamenti fisico-chimici finalizzati a consentirne il trasferimento nello spazio e nel tempo (disidratazione, insilamento, confezionamento, surgelazione, salatura, presso-condizionato o sottovuoto, ecc.).

Prodotti ottenuti dalla lavorazione del latte in azienda – Vanno indicati i singoli quantitativi dei prodotti ottenuti nell'azienda dalla trasformazione del latte munto nell'azienda stessa (formaggio, burro, ricotta).

Prodotti trasformati – Sono da intendere tutti i prodotti derivati dalla trasformazione di prodotti primari (ad esempio, farine di cereali, vino, olio di oliva, passate di pomodoro, ecc.).

Produzione di mangime (impianti per la) – Impianti utilizzati per ridurre in farina o in piccoli frammenti le granaglie ed i foraggi destinati all'alimentazione del bestiame e per miscelare gli elementi costitutivi dei mangimi, previamente tritati o macinati.

Purino – Si intende l'urina di animali domestici comprendenti eventualmente una minima quantità di escrementi e/o acqua.

Raccogliatrici pressatrici di foraggio – Macchine semoventi oppure trainate, portate o semiportate da trattori che effettuano in maniera continua la raccolta, la trinciatura ed il caricamento del foraggio (verde, da insilare semiappassito o secco) e della paglia lasciati sul posto o preventivamente disposti in andane.

Raccolta (macchine per la)

- *Delle ortive*: macchine specializzate per la raccolta di prodotti ortivi, dotate di pettine battitore che possono realizzare in una sola operazione e in modo continuo il distacco delle parti non utilizzabili degli ortaggi e la loro raccolta. Il prodotto raccolto può essere convogliato provvisoriamente in tramogge situate nella stessa macchina;
- *Di uva*: macchine semoventi, oppure trainate o portate da trattori, utilizzate per la vendemmia e costituite da una piattaforma portante e da una testa di raccolta, nonché da installazioni per la raccolta e lo scarico dell'uva;
- *Della frutta*: macchine semoventi dotate di piattaforma mobile a comando idraulico portata all'estremità di telai articolati capaci di spostarsi verticalmente ed orizzontalmente (carrelli elevatori), utilizzati per la raccolta della frutta.

Raccolta meccanizzata della patata (macchine per la) – Macchine semoventi oppure trainate o portate da trattori, che estraggono le patate dal terreno, le separano dalle foglie, zolle, terriccio, ecc., le dispongono in file, le raccolgono e/o le caricano in sacchi o in casse o recipienti da carico o su di un rimorchio. Gli organi che eseguono tale operazione possono essere raccolti in un'unica macchina o divisi in più macchine semplici collegate tra loro.

Raccolta meccanizzata della barbabietola da zucchero (macchine per la) – Macchine semoventi, oppure trainate o portate da trattori, che scollettano le barbabietole da zucchero, le estraggono dal terreno, le allineano in file, le raccolgono in casoni e/o distruggono le foglie, oppure le sistemano in andane trasversali o longitudinali. Gli organi che eseguono tale operazione possono essere raccolti in un'unica macchina o divisi in più macchine semplici collegate tra loro.

Refrigerazione e/o il trattamento igienico del latte (impianti per la) – Impianti per il raffreddamento e la conservazione del latte freddo dopo la mungitura per impedire la moltiplicazione dei batteri. Subito dopo la mungitura si esegue anche la filtrazione del latte mediante filtri adatti, semplici e disinfettabili.

Ricoveri

- *Stalle*: i locali appositamente adibiti all'allevamento dei bovini. Esse possono essere a *stabulazione fissa*, quando i bovini vivono costantemente nelle poste, oppure a *stabulazione libera* allorché gli animali possono muoversi liberamente nell'ambito delle diverse zone della stalla (zona di riposo, di alimentazione, sala di mungitura, ecc.).
- *Ovili*: i locali appositamente predisposti per l'allevamento degli ovini. Come le stalle per bovini, gli ovili possono essere a *stabulazione fissa* o a *stabulazione libera*.
- *Porcilaie*: i locali appositamente predisposti per l'allevamento suino aventi caratteristiche particolari in relazione al tipo di specializzazione produttiva. Le porcilaie *da riproduzione* sono caratterizzate dalla presenza di una zona parto, allevamento e svezzamento destinata ad ospitare le scrofe e la relativa nidata. Le porcilaie *da ingrasso* sono destinate all'allevamento dei suini svezzati, sino al momento della loro vendita.
- *Pollai*: i locali appositamente predisposti per gli allevamenti avicoli e con caratteristiche particolari a seconda del tipo di allevamento praticato. Nei pollai per *allevamento a terra*, l'allevamento stesso è effettuato al suolo in capannoni aperti o chiusi; nei pollai destinati all'*allevamento in batteria* l'allevamento stesso è effettuato al suolo in capannoni aperti o chiusi; nei pollai destinati all'*allevamento in batteria* l'allevamento stesso è effettuato con un sistema di gabbie disposte in fila, in un unico piano o incastellate.

Ripuntatura – Come lavorazione di coltivazione è chiamata anche scarificazione. Si attua nei prati vecchi in inverno o inizio primavera allo scopo di favorire la penetrazione dell'aria, dell'acqua e dei fertilizzanti, di intensificare l'attività microbica e di propiziare la mineralizzazione della sostanza organica.

Ristallo – Un allevamento di bovini generalmente vitelli) acquistati all'esterno, in Italia o all'estero e destinati al macello (sono pertanto esclusi gli acquisti di capi da riproduzione o da rimonta come ad esempio le manze da allevamento).

Rotazione (o avvicendamento a ciclo chiuso) – La successione segue un piano prestabilito di colture che ritornano ciclicamente sugli stessi appezzamenti.

Sarchiatura – Tipica lavorazione di coltivazione, si esegue su piante seminate a file, smuovendo la porzione di terreno libero dalla coltura.

Scarificazione – Come lavorazione di coltivazione è chiamata anche ripuntatura. Si attua nei prati vecchi in inverno o inizio primavera con attrezzi che incidono il terreno con tagli verticali allo scopo di favorire la penetrazione dell'aria, dell'acqua e dei fertilizzanti, di intensificare l'attività microbica e di propiziare la mineralizzazione della sostanza organica.

Scorrimento superficiale ed infiltrazione laterale – Metodo di irrigazione in cui l'acqua viene fatta scorrere sul terreno sistemato a piani inclinati (è tipica delle marcite lombarde) oppure viene immessa in canaletti o in solchi e raggiunge lateralmente, per infiltrazione, le radici delle piante coltivate. E' frequente nell'irrigazione delle sarchiate, in genere, e delle culture ortive del Mezzogiorno.

Sementi – Superfici per la produzione di sementi destinate alla vendita per essere trapiantate. Sono escluse le superfici per la produzione di sementi di cereali, di leguminose, di patate da semina, di piante da semi oleosi. Le superfici utilizzate per la produzione di sementi per il fabbisogno aziendale rientrano nelle varie voci relative alle singole colture.

Seminativi – Le colture di piante erbacee, soggette all'avvicendamento colturale che prevede una durata delle coltivazioni non superiore a cinque anni.

Serre – Costruzione per la protezione delle coltivazioni, di altezza sufficiente per potervi accedere ed eseguire le operazioni colturali e che realizza un ambiente artificiale che permette di coltivare piante fuori stagione o piante che esigono speciali condizioni climatiche. Fra le serre sono comprese sia le installazioni di tipo tradizionale con strutture in muratura o metallica e con copertura di vetro, che le costruzioni più semplici, generalmente costituite da intelaiatura di legno con copertura di materiale plastico rigido o flessibile estesa sia al tetto sia alle pareti, che di norma si rinnova all'inizio della campagna. Non sono considerate serre le costruzioni la cui copertura è limitata al tetto, dato che non si realizza quella differenza tra condizioni ambientali interne ed esterne che è caratteristica delle serre vere e proprie.

Sezione censuaria – Parte del territorio in cui ai fini del catasto è suddiviso il Comune.

Sgombero quotidiano del letame o rimozione dei rifiuti (impianti per lo) – Impianti fissi, meccanici o semi meccanici, che trasportano il letame o i rifiuti fuori dai ricoveri nelle concimaie. Sono esclusi i caricatori frontali o posteriori, i ripulitori-trasportatori di letame fissati alle trattrici e le treggie utilizzate per lo sgombero.

Sili da foraggio – Speciali serbatoi in muratura od in plastica rigida destinati alla conservazione del foraggio verde o semiessiccato che vi subisce una particolare maturazione. Possono essere di tipo *verticale* (*ermetici, a compressione, ciclatori*) e *orizzontali* (*a trincea, a fossa, a corridoio, a cumulo*). Sono da escludere i cosiddetti "sili all'aperto" costituiti da masse di fieno o paglia pressate e conservate all'aperto.

Sommersione – Metodo che prevede la sommersione del terreno con uno strato d'acqua per periodi variabili e con livelli variabili. (tipico delle risaie). L'irrigazione "a conca" degli alberi da frutto nel Mezzogiorno è assimilata alla sommersione.

Sovescio – Pratica agricola che prevede la coltivazione di colture intercalari a rapido sviluppo e seminate a forte densità col fine di apportare al terreno azoto e altri elementi fertilizzanti.

Suini

- *Verri*: maschi interi già utilizzati per la funzione riproduttiva o ad essa destinati.
- *Scrofe*: femmine utilizzate o destinate alla riproduzione.
- *Suini da macello*: suini destinati alla produzione di carne compresi i verri e le scrofe riformate, ossia al termine della loro carriera riproduttiva.

Sughero – Sostituisce l'epidermide nella struttura secondaria della pianta; è formato da più strati di cellule nelle cui pareti deposita la suberina, derivata da acidi grassi.

Superficie aziendale

- *Superficie Totale*: area complessiva dei terreni dell'azienda formata dalla superficie agricola utilizzata, da quella coperta da arboricoltura da legno, da boschi, dalla superficie agraria non utilizzata, nonché dall'area occupata da parchi e giardini ornamentali, fabbricati, stagni, canali, cortili situati entro il perimetro dei terreni che costituiscono l'azienda.
- *Superficie agricola utilizzata*: insieme dei terreni investiti a seminativi, coltivazioni legnose agrarie, orti familiari, prati permanenti e pascoli e castagneti da frutto. Essa costituisce la superficie investita ed effettivamente utilizzata in coltivazioni propriamente agricole. E' esclusa la superficie investita a funghi in grotte, sotterranei ed appositi edifici.
- *Agraria non utilizzata*: insieme dei terreni dell'azienda non utilizzati a scopi agricoli per una qualsiasi ragione (di natura economica, sociale od altra), ma suscettibili di essere utilizzati a scopi agricoli mediante l'intervento di mezzi normalmente disponibili presso un'azienda agricola. Sono compresi gli eventuali terreni abbandonati facenti parte dell'azienda ed aree destinate ad attività ricreative. Sono esclusi i terreni a riposo.
- *Altra*: è costituita dalle aree occupate da fabbricati, cortili, strade poderali, fossi, canali, cave, terre sterili, rocce, parchi e giardini ornamentali. Sono comprese anche le superfici delle grotte, dei sotterranei e degli appositi edifici destinati alla coltivazione dei funghi.

Superficie in produzione – Per superficie in produzione si intende quella che risulta occupata dagli impianti in fase produttiva, anche se, a seguito di avversità climatiche e/o attacchi parassitari, non ha dato luogo a produzione.

Terreni a riposo – Terreni, lavorati (maggesi) o non, che entrano in avvicendamento e sui quali non è praticata alcuna coltura nel corso dell'annata agraria. I dati sono forniti distintamente per le superfici soggette e non a regime d'aiuto comunitario secondo quanto previsto dalla nuova Politica Agraria Comune (PAC). Sono esclusi i terreni in stato di abbandono per una qualsiasi ragione di natura economica, sociale od altra.

Titolo di possesso dei terreni – Sono assimilati alla *proprietà*: l'usufrutto, l'enfiteusi, l'assegnazione dei terreni da parte di enti di sviluppo, consorzi e simili, il beneficio parrocchiale, la colonia perpetua. Sono assimilati all'*affitto*: l'affitto misto e l'uso gratuito.

Trasformazione di uva e olive (impianti per la) – Impianti utilizzati per la trasformazione dell'uva o delle olive azionati a motore e situati, in genere, in appositi locali destinati ed attrezzati a tale scopo. Sono escluse le pigiatrici, le diraspatrici ed i torchi azionati a mano.

Trattamento e la trasformazione del latte (impianti per il) – Impianti propri dell'azienda utilizzati esclusivamente o prevalentemente per il trattamento e la trasformazione del latte aziendale.

Trattrici – Trattrici con almeno due assi, utilizzate per l'esecuzione dei lavori agricoli. Sono compresi i veicoli a motore trasformati (derivate) ed i veicoli a motore specializzati (Jeep, Unimag, ecc.) che vengono utilizzati come trattrici agricole propriamente dette.

Tunnel e campane

- *Tunnel*: coperture installate allo scopo di proteggere file di piante;
- *Campane*: coperture installate allo scopo di proteggere singole piante.

Tra i tunnel e le campane sono compresi i cassoni fissi e mobili.

Uso civico – E' il diritto che gruppi di persone (collettività di abitanti di un Comune o di una sua frazione) o, anche, di una sola parte di essi o di una collettività di altro tipo (associazione agraria, università, comunanza, partecipazione, dominio collettivo, vicinia, regola, ecc.), esercitano su terreni appartenenti a privati, oppure, ad enti territoriali od associativi di vario genere (Legge 16 giugno 1927, n. 1766, G.U. 3 ottobre 1927, n. 228 e regolamento di applicazione 26 febbraio 1926, n. 332, G.U. 8 marzo 1928, n. 57 e leggi delle Regioni di Statuto ordinario ed a Statuto speciale che regolano la materia).

Uva per la produzione di vini a denominazione di origine controllata (vini DOC) e controllata e garantita (vini DOCG) – Uva prodotta da viti appartenenti a vitigni di uva da vino le cui superfici sono iscritte all'*Albo dei vigneti* istituito presso le Camere di Commercio, Industria, Artigianato e Agricoltura, per la produzione di vini a denominazione di origine controllata (vini DOC) e controllata e garantita (vini DOCG). Tale uva può essere destinata in tutto o in parte alla produzione di altri vini o al consumo diretto.

Uva per la produzione di altri vini (compresi i vini da tavola con indicazione geografica) – Uva prodotta da viti appartenenti a vitigni di uva da vino le cui superfici non sono iscritte all'*Albo dei vigneti*. Tale uva può anche essere destinata in tutto o in parte al consumo diretto.

Uva da tavola – Uva prodotta da viti appartenenti a vitigni di uva da tavola, anche se essa viene destinata del tutto o in parte alla vinificazione.

Uva per la produzione di vini da tavola con indicazione geografica – Uva per la produzione di altri vini le cui superfici sono destinate dall'azienda alla produzione di vini da tavola con indicazione geografica e dichiarate come tali alla competente Camera di Commercio, Industria, Artigianato e Agricoltura. Per indicazione geografica si intende la specificazione della zona di produzione in cui ricadono le superfici a vite. Tale zona può essere costituita da una o più unità amministrative (Comune, Provincia, Regione) oppure da una parte del loro territorio o da località delimitate da apposito decreto del Ministero dell'agricoltura e delle foreste.

Viti madri di portinnesto – Piante di vite appartenenti a varietà coltivate per la produzione di materiale per la moltiplicazione della vite (tralci). Trattasi di particolari varietà di viti dalle quali vengono prelevate parti di tralci le quali, interrate, emettono radici dando origine ad una nuova piante di vite (barbatella).

Viti non innestate – Giovani piante di vite messe a dimora e non ancora innestate, ma destinate ad esserlo.

Vitigno – Varietà di una stessa specie di vite, compresi i loro incroci e reincroci, nonché gli incroci tra diverse specie di vite, coltivate per la produzione di uva da vino, uva da tavola o materiale per la moltiplicazione vegetativa della vite.

Vivai – Superfici investite a piantine legnose agrarie e forestali, destinate ad essere trapiantate. Sono esclusi i vivai forestali destinati al fabbisogno aziendale, la cui superficie è compresa tra le colture boschive.