

# CARATTERISTICHE STRUTTURALI DELLE AZIENDE AGRICOLE

FASCICOLO PROVINCIALE  
**BERGAMO**





SISTEMA STATISTICO NAZIONALE  
ISTITUTO NAZIONALE DI STATISTICA

# Caratteristiche strutturali delle aziende agricole

## FASCICOLO PROVINCIALE BERGAMO

*5° Censimento generale dell'agricoltura  
22 ottobre 2000*



*Coordinatore scientifico:* Bruno Massoli  
*Progetto informatico elaborazione dati:* M. Carla Runci  
*Progetto informatico diffusione dati:* Alberto Sorce  
*Coordinamento editoriale diffusione dati:* Franco Lorenzini

Per chiarimenti sul contenuto  
della pubblicazione rivolgersi a:  
ISTAT, Servizio CUE, Via Adolfo Ravà 150 - Roma

Tel: 06.59584535 - 06.59524573  
Fax: 06.5940121

**CARATTERISTICHE  
STRUTTURALI  
DELLE AZIENDE  
AGRICOLE**

**FASCICOLO PROVINCIALE  
BERGAMO**

Istituto Nazionale di Statistica  
Via Cesare Balbo, 16 - Roma

*Coordinamento tecnico editoriale:*  
Andrea Braghin - Piero Crivelli  
Servizio Produzione Editoriale  
Via Tuscolana, 1782 - Roma

*Stampa Digitale:*  
Industrie Abbate S.p.a. - aprile 2003

*Tiratura:*  
200 copie

Si autorizza la riproduzione a fini  
non commerciali e con la citazione della fonte

Il volume e le tavole in esso contenute sono disponibili in formato  
elettronico al sito Internet dell'Istat: [www.istat.it](http://www.istat.it)







# Indice

<b>Presentazione .....</b>	<b>13</b>
----------------------------	-----------

## **Introduzione**

1. Cenni storici .....	15
2. Le basi giuridiche .....	16
3. La struttura organizzativa .....	16
4. Le attività di formazione ed istruzione della rete di rilevazione .....	20
5. Il campo di osservazione e l'unità di rilevazione .....	20
6. I criteri per l'individuazione delle aziende agricole .....	21
7. Il questionario di rilevazione .....	22
8. Epoca di riferimento dei dati .....	23
9. L'aggiornamento degli elenchi comunali delle aziende agricole .....	23
10. Le indagini pilota pre-censuarie .....	25
11. Le operazioni preliminari della rete di rilevazione .....	26
12. Le attività di raccolta dei dati .....	27
13. La registrazione controllata .....	28
14. Il trattamento informatico dei dati .....	29
15. Il piano di diffusione dei risultati .....	30
16. Le indagini di qualità e copertura .....	32

<b>Avvertenze alle tavole .....</b>	<b>35</b>
-------------------------------------	-----------

## **Tavole statistiche**

### **Capitolo 1 – Confronti temporali (Universo Italia)**

Tavola 1.1	– Aziende e relativa superficie totale per forma di conduzione e titolo di possesso dei terreni .....	43
Tavola 1.2	– Aziende e relativa superficie agricola utilizzata (SAU) per forma di conduzione e titolo di possesso dei terreni .....	43
Tavola 1.3	– Aziende e relativa superficie totale per classe di superficie totale e classe di superficie agricola utilizzata (SAU) .....	44
Tavola 1.4	– Aziende e relativa superficie investita per le principali coltivazioni praticate .....	44
Tavola 1.5	– Aziende con irrigazione secondo il tipo di approvvigionamento dell'acqua irrigua ed il sistema di irrigazione .....	45
Tavola 1.6	– Aziende con irrigazione secondo le principali coltivazioni irrigate .....	45
Tavola 1.7	– Aziende con allevamenti secondo le principali specie di bestiame .....	46
Tavola 1.8	– Aziende e relativo numero di giornate di lavoro per categoria di manodopera aziendale e classe di giornate di lavoro aziendale .....	46
Tavola 1.9	– Aziende con abitazioni .....	47



Tavola 1.10	– Aziende che utilizzano mezzi meccanici nel complesso e numero di mezzi di proprietà dell'azienda .....	47
-------------	----------------------------------------------------------------------------------------------------------	----

## Capitolo 2 – Dati provinciali (Universo Italia)

### Notizie generali sull'azienda

Tavola 2.1	– Aziende, relativa superficie totale e numero di giornate di lavoro effettuate nell'azienda per classe di superficie totale e forma giuridica .....	51
Tavola 2.2	– Aziende, relativa superficie totale e numero di giornate di lavoro effettuate nell'azienda per classe di superficie totale e forma di conduzione .....	53
Tavola 2.3	– Aziende, relativa superficie agricola utilizzata (SAU) e numero di giornate di lavoro effettuate nell'azienda per classe di superficie agricola utilizzata e forma giuridica .....	54
Tavola 2.4	– Aziende, relativa superficie agricola utilizzata (SAU) e numero di giornate di lavoro effettuate nell'azienda per classe di superficie agricola utilizzata e forma di conduzione .....	56
Tavola 2.5	– Aziende e relativa superficie totale per classe di superficie totale, forma di conduzione, titolo di possesso dei terreni e zona altimetrica .....	57
Tavola 2.6	– Aziende e relativa superficie agricola utilizzata (SAU) per classe di superficie agricola utilizzata, forma di conduzione, titolo di possesso dei terreni e zona altimetrica .....	65
Tavola 2.7	– Aziende per numero dei corpi di terreno, classe di superficie totale e classe di superficie agricola utilizzata (SAU) .....	73
Tavola 2.8	– Superficie totale per numero dei corpi di terreno, classe di superficie totale e classe di superficie agricola utilizzata (SAU) .....	74
Tavola 2.9	– Superficie agricola utilizzata (SAU) per numero dei corpi di terreno, classe di superficie totale e classe di superficie agricola utilizzata .....	75

### Utilizzazione dei terreni

Tavola 2.10	– Aziende e relativa superficie per forma di utilizzazione dei terreni, classe di superficie totale e classe di superficie agricola utilizzata (SAU) .....	76
Tavola 2.11	– Aziende con seminativi e relativa superficie investita per classe di superficie agricola utilizzata (SAU) e principali coltivazioni praticate .....	77
Tavola 2.12	– Aziende con coltivazioni legnose agrarie e relativa superficie investita per le principali coltivazioni praticate e per classe di superficie agricola utilizzata (SAU).....	85
Tavola 2.13	– Aziende con vite e relativa superficie investita per natura della produzione, classe di superficie agricola utilizzata (SAU), forma di conduzione e zona altimetrica .....	86
Tavola 2.14	– Aziende con vite e relativa superficie investita per natura della produzione e classe di superficie investita a vite .....	90
Tavola 2.15	– Aziende con vite e relativa superficie investita per classe di superficie investita a vite, classe di superficie agricola utilizzata (SAU) e forma di conduzione .....	91
Tavola 2.16	– Aziende con vite e relativa superficie investita per natura della produzione, età delle viti e tipo di vitigno .....	92
Tavola 2.17	– Aziende con arboricoltura da legno e/o boschi e relativa superficie per classe di superficie totale e zona altimetrica .....	98
Tavola 2.18	– Aziende che attuano la gestione dei boschi per tipo di intervento e forma giuridica .....	102



Tavola 2.19	– Aziende che attuano la gestione dei boschi per tipo di intervento, classe di superficie totale, forma di conduzione e zona altimetrica .....	103
Tavola 2.20	– Aziende con superficie irrigabile per classe di superficie irrigabile, classe di superficie totale, classe di superficie agricola utilizzata (SAU) e zona altimetrica .....	104
Tavola 2.21	– Aziende che praticano l'irrigazione e relativa superficie irrigata per classe di superficie irrigata, classe di superficie totale, classe di superficie agricola utilizzata (SAU) e zona altimetrica .....	105
Tavola 2.22	– Aziende per principali coltivazioni irrigate e relativa superficie irrigata per classe di superficie agricola utilizzata (SAU), classe di superficie irrigata e zona altimetrica .....	106
Tavola 2.23	– Aziende che praticano l'irrigazione per tipo di approvvigionamento dell'acqua irrigua, classe di superficie totale e classe di superficie agricola utilizzata (SAU) .....	107
Tavola 2.24	– Aziende che praticano l'irrigazione per tipo di approvvigionamento dell'acqua irrigua, forma di conduzione e zona altimetrica .....	108
Tavola 2.25	– Aziende per sistema di irrigazione e relativa superficie irrigata per classe di superficie agricola utilizzata (SAU), classe di superficie irrigata e zona altimetrica .....	109
Tavola 2.26	– Aziende con impianti per la lavorazione e trasformazione dei prodotti delle coltivazioni per classe di superficie totale e classe di superficie agricola utilizzata (SAU) .....	110

#### **Allevamenti**

Tavola 2.27	– Aziende con allevamenti e relativo numero di capi per specie di bestiame, classe di superficie totale e classe di superficie agricola utilizzata (SAU) .....	111
Tavola 2.28	– Aziende con allevamenti e relativo numero di capi per specie di bestiame, forma di conduzione e zona altimetrica .....	112
Tavola 2.29	– Aziende con bovini e/o bufalini e relativo numero di capi per classe di superficie totale e categoria .....	113
Tavola 2.30	– Aziende con suini e relativo numero di capi per classe di superficie totale e categoria .....	114
Tavola 2.31	– Aziende con ovini, caprini, equini, allevamenti avicoli, conigli, struzzi e/o altri allevamenti e relativo numero di capi per classe di superficie totale, specie e categoria .....	115
Tavola 2.32	– Aziende con bovini e relativo numero di capi per classe di capi, classe di superficie totale e classe di superficie agricola utilizzata (SAU) .....	116
Tavola 2.33	– Aziende con bovini e relativo numero di capi per classe di capi, forma di conduzione e zona altimetrica .....	117
Tavola 2.34	– Aziende con vacche da latte e relativo numero di capi per classe di capi, classe di superficie totale e classe di superficie agricola utilizzata (SAU) .....	118
Tavola 2.35	– Aziende con vacche da latte e relativo numero di capi per classe di capi, forma di conduzione e zona altimetrica .....	119
Tavola 2.36	– Aziende con suini e relativo numero di capi per classe di capi, classe di superficie totale e classe di superficie agricola utilizzata (SAU) .....	120
Tavola 2.37	– Aziende con suini e relativo numero di capi per classe di capi, forma di conduzione e zona altimetrica .....	121
Tavola 2.38	– Aziende con ovini e relativo numero di capi per classe di capi, classe di superficie totale e classe di superficie agricola utilizzata (SAU) .....	122
Tavola 2.39	– Aziende con ovini e relativo numero di capi per classe di capi, forma di conduzione e zona altimetrica .....	123



Tavola 2.40	– Aziende con polli da carne e relativo numero di capi per classe di capi, classe di superficie totale e classe di superficie agricola utilizzata (SAU) .....	124
Tavola 2.41	– Aziende con polli da carne e relativo numero di capi per classe di capi, forma di conduzione e zona altimetrica .....	125
Tavola 2.42	– Aziende con galline da uova e relativo numero di capi per classe di capi, classe di superficie totale e classe di superficie agricola utilizzata (SAU) .....	126
Tavola 2.43	– Aziende con galline da uova e relativo numero di capi per classe di capi, forma di conduzione e zona altimetrica .....	127
Tavola 2.44	– Aziende che dispongono di ricoveri per animali e relativo numero di ricoveri per specie di ricovero, classe di superficie totale, classe di capienza di capi adulti ricoverabili e zona altimetrica .....	128
Tavola 2.45	– Aziende che dispongono di ricoveri per animali per numero di capi adulti ricoverabili, tipo di ricovero e tipo di impianto .....	129

### **Mezzi meccanici**

Tavola 2.46	– Aziende che utilizzano mezzi meccanici aziendali ed extraziendali per titolo di possesso dei mezzi meccanici, tipo di mezzo utilizzato e zona altimetrica.....	130
Tavola 2.47	– Aziende che utilizzano mezzi meccanici aziendali ed extraziendali per tipo di possesso, tipo di mezzo utilizzato e zona altimetrica .....	131
Tavola 2.48	– Aziende che utilizzano mezzi meccanici di proprietà dell'azienda e relativo numero di mezzi per classe di superficie agricola utilizzata (SAU) e tipo di mezzo utilizzato .....	132
Tavola 2.49	– Aziende che utilizzano i principali mezzi meccanici di proprietà dell'azienda per numero di mezzi e tipo di mezzo utilizzato .....	133

### **Lavoro**

Tavola 2.50	– Aziende e relativo numero di giornate di lavoro aziendale per classe di giornate di lavoro, classe di superficie totale e classe di superficie agricola utilizzata (SAU) .....	134
Tavola 2.51	– Aziende e relativo numero di giornate di lavoro aziendale per classe di giornate di lavoro, forma di conduzione e zona altimetrica .....	135
Tavola 2.52	– Aziende per categoria di manodopera familiare, classe di superficie totale, classe di superficie agricola utilizzata (SAU) e sesso .....	136
Tavola 2.53	– Aziende per categoria di altra manodopera aziendale, classe di superficie totale, classe di superficie agricola utilizzata (SAU) e sesso .....	138
Tavola 2.54	– Giornate di lavoro aziendale per categoria di manodopera familiare, classe di superficie totale, classe di superficie agricola utilizzata (SAU) e sesso .....	140
Tavola 2.55	– Giornate di lavoro aziendale per categoria di altra manodopera aziendale, classe di superficie totale, classe di superficie agricola utilizzata (SAU) e sesso .....	142
Tavola 2.56	– Aziende per categoria di manodopera familiare, forma di conduzione, zona altimetrica e sesso .....	144
Tavola 2.57	– Aziende per categoria di altra manodopera aziendale, forma di conduzione, zona altimetrica e sesso .....	145
Tavola 2.58	– Giornate di lavoro aziendale per categoria di manodopera familiare, forma di conduzione, zona altimetrica e sesso .....	146
Tavola 2.59	– Giornate di lavoro aziendale per categoria di altra manodopera aziendale, forma di conduzione, zona altimetrica e sesso .....	147
Tavola 2.60	– Componenti della manodopera familiare per categoria, classe di superficie totale, classe di superficie agricola utilizzata (SAU) e sesso .....	148



Tavola 2.61	– Persone per categoria di altra manodopera aziendale, classe di superficie totale, classe di superficie agricola utilizzata (SAU) e sesso .....	150
Tavola 2.62	– Persone per categoria di manodopera familiare, forma di conduzione, zona altimetrica e sesso .....	152
Tavola 2.63	Persone per categoria di altra manodopera aziendale, forma di conduzione, zona altimetrica e sesso .....	153
Tavola 2.64	– Componenti la famiglia del conduttore per numero di componenti, classe di superficie agricola utilizzata (SAU), classe di giornate di lavoro aziendale e sesso .....	154
Tavola 2.65	– Componenti la famiglia del conduttore per numero di componenti, forma di conduzione, zona altimetrica e sesso .....	156
Tavola 2.66	– Componenti la famiglia e parenti del conduttore con attività lavorativa esercitata esclusivamente o prevalentemente presso l'azienda o fuori l'azienda per settore di attività economica, classe di superficie agricola utilizzata (SAU) e forma di conduzione .....	157
Tavola 2.67	– Capi azienda per classe di superficie totale, titolo di studio e sesso .....	161
Tavola 2.68	– Giornate di lavoro dei capi azienda per classe di superficie totale, titolo di studio e sesso .....	163
Tavola 2.69	– Capi azienda per classe di età (in anni compiuti), classe di giornate di lavoro e sesso .....	165
Tavola 2.70	– Giornate di lavoro dei capi azienda per classe di età (in anni compiuti), classe di giornate di lavoro e sesso .....	167

#### **Altre notizie**

Tavola 2.71	– Aziende interessate al contoterzismo e relativo numero di giornate di lavoro secondo l'utilizzazione dei mezzi meccanici per classe di superficie totale e classe di superficie agricola utilizzata (SAU) .....	169
Tavola 2.72	– Aziende interessate al contoterzismo e relativo numero di giornate di lavoro secondo l'utilizzazione dei mezzi meccanici per forma di conduzione e zona altimetrica .....	170
Tavola 2.73	– Aziende che utilizzano mezzi meccanici in altre aziende agricole e relative giornate di lavoro per classe di giornate di lavoro effettuate in altre aziende, classe di superficie agricola utilizzata (SAU) e classe di giornate di lavoro aziendale .....	171
Tavola 2.74	– Aziende che utilizzano mezzi meccanici in altre aziende agricole e relative giornate di lavoro per classe di giornate di lavoro effettuate in altre aziende, forma di conduzione e zona altimetrica .....	172
Tavola 2.75	– Aziende che utilizzano mezzi meccanici extraziendali e relative giornate di lavoro extraziendale per classe di giornate di lavoro extraziendale, classe di superficie agricola utilizzata (SAU) e classe di giornate di lavoro aziendale ....	173
Tavola 2.76	– Aziende che utilizzano mezzi meccanici extraziendali e relative giornate di lavoro extraziendale per classe di giornate di lavoro extraziendale, forma di conduzione e zona altimetrica .....	174
Tavola 2.77	– Aziende che utilizzano mezzi meccanici extraziendali e superficie lavorata secondo le principali operazioni effettuate per classe di superficie agricola utilizzata (SAU), forma di conduzione e zona altimetrica .....	175
Tavola 2.78	– Aziende con attrezzature informatiche per classe di superficie agricola utilizzata (SAU) e forma di conduzione .....	176

#### **Capitolo 3 – Dati provinciali (Universo CEE)**

Tavola 3.1	– Aziende e relativa superficie totale per classe di superficie totale, forma di conduzione, titolo di possesso dei terreni e zona altimetrica .....	179
------------	------------------------------------------------------------------------------------------------------------------------------------------------------	-----



Tavola 3.2	– Aziende e relativa superficie agricola utilizzata (SAU) per classe di superficie agricola utilizzata, forma di conduzione, titolo di possesso dei terreni e zona altimetrica .....	187
Tavola 3.3	– Aziende e relativa superficie per forma di utilizzazione dei terreni, classe di superficie totale e classe di superficie agricola utilizzata (SAU) .....	195
Tavola 3.4	– Aziende con seminativi e relativa superficie investita per classe di superficie agricola utilizzata (SAU) e principali coltivazioni praticate .....	196
Tavola 3.5	– Aziende con coltivazioni legnose agrarie e relativa superficie investita per le principali coltivazioni praticate e per classe di superficie agricola utilizzata (SAU) .....	204
Tavola 3.6	– Aziende con superficie irrigabile per classe di superficie irrigabile, classe di superficie totale, classe di superficie agricola utilizzata (SAU) e zona altimetrica .....	205
Tavola 3.7	– Aziende con allevamenti e relativo numero di capi per specie di bestiame, classe di superficie totale e classe di superficie agricola utilizzata (SAU) .....	206
Tavola 3.8	– Aziende con bovini e relativo numero di capi per classe di capi, classe di superficie totale e classe di superficie agricola utilizzata (SAU) .....	207
Tavola 3.9	– Aziende con vacche da latte e relativo numero di capi per classe di capi, classe di superficie totale e classe di superficie agricola utilizzata (SAU) .....	208
Tavola 3.10	– Aziende con suini e relativo numero di capi per classe di capi, classe di superficie totale e classe di superficie agricola utilizzata (SAU) .....	209
Tavola 3.11	– Aziende con ovini e relativo numero di capi per classe di capi, classe di superficie totale e classe di superficie agricola utilizzata (SAU) .....	210
Tavola 3.12	– Aziende con polli da carne e relativo numero di capi per classe di capi, classe di superficie totale e classe di superficie agricola utilizzata (SAU) .....	211
Tavola 3.13	– Aziende con galline da uova e relativo numero di capi per classe di capi, classe di superficie totale e classe di superficie agricola utilizzata (SAU) .....	212
Tavola 3.14	– Aziende che utilizzano mezzi meccanici aziendali ed extraziendali per titolo di possesso dei mezzi meccanici, tipo di mezzo utilizzato e zona altimetrica .....	213
Tavola 3.15	– Aziende e relativo numero di giornate di lavoro aziendale per classe di giornate di lavoro, classe di superficie totale e classe di superficie agricola utilizzata (SAU) .....	214
Tavola 3.16	– Aziende per categoria di manodopera familiare, classe di superficie totale, classe di superficie agricola utilizzata (SAU) e sesso .....	215
Tavola 3.17	– Aziende per categoria di altra manodopera aziendale, classe di superficie totale, classe di superficie agricola utilizzata (SAU) e sesso .....	217
Tavola 3.18	– Aziende interessate al contoterzismo e relativo numero di giornate di lavoro secondo l'utilizzazione dei mezzi meccanici per classe di superficie totale e classe di superficie agricola utilizzata (SAU) .....	219

#### **Capitolo 4 – Dati comunali**

Tavola 4.1	– Aziende per forma di conduzione, comune e zona altimetrica .....	223
Tavola 4.2	– Superficie totale per forma di conduzione delle aziende, comune e zona altimetrica .....	227
Tavola 4.3	– Superficie agricola utilizzata (SAU) per forma di conduzione delle aziende, comune e zona altimetrica .....	231
Tavola 4.4	– Aziende per titolo di possesso dei terreni, comune e zona altimetrica .....	235
Tavola 4.5	– Superficie totale per titolo di possesso dei terreni, comune e zona altimetrica..	239
Tavola 4.6	– Superficie agricola utilizzata (SAU) per titolo di possesso dei terreni, comune e zona altimetrica .....	243



Tavola 4.7	– Aziende per classe di superficie totale, comune e zona altimetrica .....	247
Tavola 4.8	– Superficie totale per classe di superficie, comune e zona altimetrica .....	251
Tavola 4.9	– Aziende per classe di superficie agricola utilizzata (SAU), comune e zona altimetrica .....	255
Tavola 4.10	– Superficie agricola utilizzata (SAU) per classe di SAU, comune e zona altimetrica .....	259
Tavola 4.11	– Superficie aziendale secondo l'utilizzazione dei terreni per comune e zona altimetrica .....	263
Tavola 4.12	– Aziende con seminativi e relativa superficie per le principali coltivazioni praticate, comune e zona altimetrica .....	267
Tavola 4.13	– Aziende con coltivazioni legnose agrarie e relativa superficie per le principali coltivazioni praticate, comune e zona altimetrica .....	271
Tavola 4.14	– Aziende con allevamenti e aziende con bovini, bufalini, suini e relativo numero di capi per comune e zona altimetrica .....	275
Tavola 4.15	– Aziende con ovini, caprini, equini, allevamenti avicoli e relativo numero di capi per comune e zona altimetrica .....	279
Tavola 4.16	– Persone per categoria di manodopera agricola, comune e zona altimetrica ....	283
Tavola 4.17	– Giornate di lavoro aziendale per categoria di manodopera agricola, comune e zona altimetrica .....	287
Tavola 4.18	– Aziende che utilizzano mezzi meccanici in complesso e relativo numero di mezzi di proprietà dell'azienda per comune e zona altimetrica .....	291
 <b>Allegati</b>		
Glossario .....		299
Questionario di azienda agricola .....		315







# Presentazione

In questo fascicolo sono riportati i risultati definitivi del 5° Censimento generale dell'agricoltura. Le tavole formano un ampio quadro conoscitivo dell'agricoltura nello specifico territorio di riferimento e della sua evoluzione rispetto al 1990 e al 1982, anni di effettuazione dei due precedenti censimenti. In particolare, le tavole di questo fascicolo trattano delle caratteristiche strutturali delle aziende agricole, rinviando ad altri fascicoli di prossima uscita le informazioni relative alle caratteristiche tipologiche (dimensione economica e orientamento tecnico delle aziende agricole).

Il fascicolo è stato strutturato in modo da offrire all'utente non solo dati sulle dimensioni del settore agricolo nel territorio di riferimento, ma anche informazioni sui principali aspetti tecnici e metodologici che hanno caratterizzato l'esecuzione del Censimento.

Dopo brevi cenni storici sui censimenti dell'agricoltura effettuati in Italia, vengono fornite indicazioni sulle basi giuridiche del Censimento, sulle indagini pilota realizzate per verificare sul piano tecnico l'efficacia delle procedure previste e degli strumenti di rilevazione, sulle modalità dell'aggiornamento preliminare degli elenchi comunali delle aziende agricole, finalizzato ad ottenere la massima copertura dei risultati, sulla struttura organizzativa adottata per la rilevazione e sulle modalità di istruzione del personale addetto alle operazioni censuarie.

Vengono, inoltre, riportate le definizioni relative all'unità di rilevazione adottata per il Censimento, in continuità con le precedenti edizioni e in coerenza con le regole statistiche internazionali ed europee; si tratta in particolare delle definizioni di *azienda agricola*, *forestale* e *zootecnica*, di *centro aziendale* e di *conduttore dell'azienda*. Ulteriori informazioni sono offerte in merito ai criteri stabiliti per individuare le unità da censire sul territorio. Alla determinazione del campo di osservazione è dedicato un breve paragrafo nel quale viene specificata la differenza tra universo delle aziende a livello nazionale e a livello comunitario. Le innovazioni apportate al questionario di rilevazione rispetto alle precedenti edizioni del Censimento sono presentate in un apposito paragrafo, mentre il questionario stesso è riprodotto alla fine del fascicolo.

Lo svolgimento delle operazioni censuarie viene riassunto nei paragrafi successivi, mettendo in luce le operazioni preliminari eseguite dagli organi censuari e lo sviluppo delle attività di raccolta dei dati che sono stati monitorati in continuo attraverso un sistema di *reporting* condiviso dai principali organi censuari, aventi accesso ad un sito Internet predisposto allo scopo dall'Istat. Altre informazioni sulle attività censuarie sono riassunte in merito alla registrazione controllata e al trattamento informatico dei dati per la loro validazione e correzione.

Nell'ultimo paragrafo della "Introduzione" al fascicolo si dà conto delle modalità di diffusione dei risultati provvisori e definitivi e viene presentato il piano di pubblicazione del 5° Censimento generale dell'agricoltura, in modo da orientare il lettore circa la complessiva offerta informativa predisposta dall'Istat sia su supporto cartaceo che informatico, in questo caso attraverso la disponibilità di un *data warehouse* accessibile dal sito Internet dell'Istituto.

Per facilitare l'interpretazione dei dati riportati nelle tavole statistiche, sono state redatte apposite "Avvertenze", nelle quali viene chiarito il significato dei valori presenti in ciascuna di esse.

Le tavole statistiche di questo fascicolo sono 124 e sono state raggruppate in quattro capitoli.

Il Capitolo 1 – Confronti temporali (Universo Italia) – riporta in 10 tavole statistiche i dati del territorio di riferimento del fascicolo, relativi ai principali caratteri rilevati, messi a confronto con i dati risultati dai censimenti del 1990 e del 1982 in termini di valori assoluti. Vengono presentati anche confronti in termini di indicatori sintetici, quali la superficie media per azienda. Tutti i confronti sono



effettuati con riferimento all'universo Italia che comprende tutte le aziende agricole censite nel territorio di riferimento del fascicolo, quale che sia la loro ampiezza in termini di superficie e di dimensione economica.

Il Capitolo 2 – Dati provinciali (Universo Italia) – contiene le elaborazioni effettuate sui risultati aggregati a livello complessivo e per zone altimetriche. I dati considerati nelle 78 tavole statistiche si riferiscono alle informazioni registrate nel questionario di azienda, combinando i diversi caratteri strutturali in relazione all'argomento considerato.

Un primo gruppo di tavole prende in esame le informazioni generali sull'azienda, concernenti la forma giuridica e il sistema di conduzione, inteso sia come rapporto tra impresa e lavoro (forma di conduzione), sia come rapporto tra impresa e proprietà fondiaria (titolo di possesso dei terreni). Fanno parte di questo primo gruppo di tavole anche quelle dedicate alla frammentazione delle superfici aziendali in corpi di terreno.

Gli aspetti relativi all'utilizzazione dei terreni vengono trattati mettendo in luce la destinazione delle superfici alle principali classi di coltivazione dei terreni durante l'annata agraria 1999-2000. In questo ambito sono presentate anche alcune tavole statistiche che espongono i dati relativi alle sole aziende con terreni irrigui. Viene inoltre proposta una dettagliata analisi della viticoltura con riferimento agli impianti secondo la loro natura, la classe di età e il tipo di vitigno.

Le elaborazioni sulle aziende con allevamenti riguardano la consistenza delle specie di bestiame più rilevanti dal punto di vista economico, nonché i ricoveri per animali con riferimento alla loro capienza e alla dotazione di specifiche installazioni.

Alla meccanizzazione aziendale sono riferite numerose tavole che ne descrivono l'intensità e la diffusione distinguendo per tipo di mezzo meccanico e per titolo di utilizzazione (in proprietà, in comproprietà, in conto terzi). Particolare attenzione è dedicata al contoterzismo attivo e passivo che viene esaminato anche in relazione al numero di giornate di lavoro effettuate in azienda.

Le tavole sulla manodopera aziendale riportano i dati differenziati per singole categorie e per genere. L'analisi riguarda il volume di lavoro e il numero di persone che hanno lavorato in azienda durante l'annata agraria 1999-2000. Il tipo di attività lavorativa esercitata fuori dall'azienda agricola dal conduttore e dai suoi familiari è considerata in una specifica tavola. Ulteriori informazioni sono fornite in merito alle caratteristiche socio-demografiche dei conduttori e dei capi azienda, nonché alla composizione della famiglia del conduttore.

Il Capitolo 3 – Dati provinciali (Universo CEE) – comprende 18 tavole statistiche elaborate in base al particolare campo di osservazione comunitario, comparabile tra gli stati membri dell'Unione Europea. Esso differisce dall'Universo Italia per il fatto che non comprende le aziende agricole con superficie agricola utilizzata (SAU) inferiore ad un ettaro e con produzione agricola commercializzata inferiore a 4 milioni di Lire (pari a 2.065,83 Euro). Le elaborazioni relative alle aziende che superano almeno uno dei due limiti citati, offrono agli utenti la possibilità di confrontare alcune fondamentali caratteristiche strutturali del settore, anche per zone altimetriche, secondo i due campi di osservazione della rilevazione censuaria: quello nazionale e quello comunitario.

Il Capitolo 4 – Dati comunali – riporta per ciascun Comune la ripartizione delle aziende esistenti nei territori di rispettiva competenza, secondo i principali caratteri da esse possedute.

In allegato è riportato un glossario contenente, per ciascuna informazione rilevata con il questionario di azienda, la corrispondente definizione adottata. Per una più agevole consultazione, le singole voci sono riportate in ordine alfabetico.



# Introduzione

## 1. Cenni storici

I censimenti economici hanno l'obiettivo principale di fornire un quadro esaustivo e territorialmente dettagliato delle dimensioni e delle caratteristiche del sistema economico nazionale. Inoltre, essi consentono la predisposizione di archivi delle unità produttive (aziende, imprese, istituzioni) da utilizzare nei periodi intercensuari come basi per l'esecuzione di indagini campionarie, per ricerche e per studi economici e sociali.

Il Censimento generale dell'agricoltura è stato effettuato con riferimento alla data del 22 ottobre 2000. Esso è il quinto svolto in Italia ed ha avuto luogo in una stagione di grande importanza per il settore agricolo, che ha vissuto un riposizionamento strategico di notevole portata. Infatti, la riforma della politica agricola comunitaria, unitamente al varo della cosiddetta "Agenda 2000" e al previsto allargamento dell'Unione Europea a numerosi altri paesi, ha avviato un ripensamento profondo delle strategie di sviluppo del settore, sempre più orientato a svolgere un ruolo multifunzionale, di carattere economico, ambientale e sociale.

Il Censimento del 2000, pur utilizzando una tecnica di rilevazione tradizionale basata sulla conduzione di interviste "faccia a faccia" e salvaguardando la continuità storica rispetto ai censimenti precedenti, ha presentato numerose ed importanti novità rispetto al passato, conseguendo un elevato standard qualitativo dei dati e una più rapida diffusione dei risultati, che costituiscono una base conoscitiva affidabile per la definizione di politiche nazionali e regionali.

Il piano di rilevazione del 5° Censimento generale dell'agricoltura è stato predisposto sulla base delle proposte formulate da un'apposita Commissione di studio istituita presso l'Istituto nazionale di statistica, della quale hanno fatto parte docenti universitari e rappresentanti di amministrazioni pubbliche e di organizzazioni di categoria.<sup>1</sup>

Sul piano dell'organizzazione, il sistema degli organi censuari è stato improntato alla massima integrazione e valorizzazione delle specifiche competenze dei soggetti che svolgono attività statistica sul territorio nazionale, in particolare a livello regionale e comunale, in linea con le recenti riforme amministrative e costituzionali che hanno ridisegnato il ruolo ed i compiti delle autonomie locali nell'ordinamento italiano.

La diffusione dei dati è stata progettata in modo da rispettare la tutela della riservatezza e da utilizzare anche moderni strumenti informatici (*data warehouse on line*) allo scopo di facilitarne l'accesso da parte degli utenti. Infine, va sottolineato come i risultati del Censimento agricolo vengono rilasciati secondo un'articolazione territoriale coerente con quella che verrà adottata nei censimenti generali del 2001 (popolazione, abitazioni, industria e servizi), così da offrire all'utenza (in particolare quella costituita dagli enti locali) una base statistica pienamente integrata sui principali caratteri demografici, sociali ed economici.

---

<sup>1</sup> In tale Commissione erano rappresentate le seguenti Amministrazioni ed Enti: Ministero per le Politiche Agricole e Forestali; Ministero per le Attività Produttive; Ministero dell'Ambiente e della Tutela del Territorio; Ministero dell'Interno; Ministero dell'Economia e delle Finanze; Ministero della Salute; Istituto Nazionale di Economia Agraria; Assessorati all'Agricoltura ed alle Foreste delle Regioni Piemonte, Veneto, Emilia -Romagna, Marche e Sicilia; Unione Italiana delle Camere di Commercio, Industria, Artigianato e Agricoltura; Associazione nazionale comuni italiani; Unione Statistica dei Comuni Italiani; Confederazione generale dell'agricoltura italiana, Confederazione nazionale coltivatori diretti; Confederazione Italiana Agricoltori; Confederazione Produttori Agricoli; Agenzia Nazionale per la Protezione dell'Ambiente; Istituto di Servizi per il Mercato Agricolo



## **2. Le basi giuridiche**

L'obbligo di esecuzione decennale di un censimento dell'agricoltura è previsto dall'art. 2 del regolamento CEE n. 571 del 28 febbraio 1988, modificato dal regolamento CE n. 2467 del 17 dicembre 1996. Queste norme disciplinano la produzione (con cadenza biennale) di informazioni statistiche di carattere strutturale sulle aziende agricole, sulle coltivazioni, sulla consistenza degli allevamenti, sui mezzi meccanici, sul lavoro, ecc., allo scopo di valutare la situazione di un settore fondamentale per l'economia dell'Unione Europea e di seguire l'evoluzione nel tempo della sua struttura produttiva.

Mentre la rilevazione periodica di tali caratteri (che in Italia ha cadenza annuale) è effettuata su base campionaria, il Censimento rileva informazioni strutturali su tutte le aziende agricole, perseguendo anche l'obiettivo di aggiornare lo schedario delle aziende stesse. Di conseguenza sono state rilevate, in ciascun Comune, la consistenza numerica delle aziende agricole, forestali e zootecniche, di qualsiasi ampiezza e da chiunque condotte, nonché le loro fondamentali caratteristiche strutturali. I dati di censimento, inoltre, servono a costruire l'Archivio statistico delle aziende e imprese agricole (ASAIA), in esecuzione del regolamento comunitario n. 2186 del 1993.

Altre disposizioni in materia di statistiche agricole sono contenute in vari regolamenti e direttive dell'Unione Europea e nelle raccomandazioni dell'Organizzazione delle Nazioni Unite per l'alimentazione e l'agricoltura (FAO), tutti atti volti ad ottenere informazioni statistiche omogenee e comparabili a livello europeo e mondiale.

A livello nazionale, le disposizioni di carattere generale in materia di censimenti sono contenute nell'art. 37 della legge 17 maggio 1999 n. 144 e nel relativo regolamento di esecuzione approvato con DPR n.197 del 6 giugno 2000. L'attuale disciplina dell'attività censuaria deriva dalla considerazione della stessa come funzione istituzionale dell'Istat, a differenza dal passato quando i censimenti erano disciplinati autonomamente da un'apposita legge di indizione e finanziamento e da uno specifico regolamento di esecuzione.

L'attività censuaria svolta dalle Regioni e dalla Province autonome di Trento e di Bolzano è oggetto di una separata disciplina stabilita nelle sue linee fondamentali dal Protocollo di intesa stipulato tra l'Istat e la Conferenza dei Presidenti delle Regioni e delle Province autonome il 5 agosto 1999 ed approvato dalla Conferenza Stato-Regioni.

L'attività censuaria si è svolta secondo quanto previsto dalla normativa che regola il trattamento dei dati personali dettata dagli articoli 17 e 18 del regolamento di esecuzione del Censimento e dalla legge n. 675 del 1996 e successive modifiche e integrazioni, in particolare del d.lgs. n. 281 del 1999.

La disciplina delle operazioni tecniche è stata dettata con il Piano di censimento generale, integrato dai piani regionali approvati secondo la procedura prevista dal citato Protocollo di intesa, nonché da specifiche circolari dell'Istat.

Il 5° Censimento generale dell'agricoltura è inserito tra le statistiche di interesse nazionale: esso è incluso nel Programma statistico nazionale, approvato con DPCM del 31 marzo 2000, e nell'elenco delle rilevazioni soggette all'obbligo di risposta previsto dal DPR del 5 luglio 1999, pubblicato nella G.U. n. 194 del 19 agosto 1999.

## **3. La struttura organizzativa**

La rete di rilevazione del Censimento si è articolata su quattro livelli territoriali e ha coinvolto diversi organismi: il livello nazionale è stato costituito dall'Istat e dall'Unione nazionale delle Camere di Commercio; il livello regionale è stato costituito dagli Uffici regionali di censimento, dalle Commissioni tecniche regionali istituite presso le Regioni e le Province autonome e dagli Uffici regionali dell'Istat; il

---

Alimentare; Ente per le Nuove tecnologie, l'Energia e l'Ambiente; Azienda di Stato Interventi nel Mercato Agricolo; Unione Province Italiane; Istituto Nazionale di Sociologia Rurale; docenti universitari.



livello provinciale è stato costituito dagli Uffici provinciali di censimento istituiti presso le Camere di commercio e dai Gruppi tecnici provinciali; il livello comunale è stato costituito dagli Uffici comunali di censimento.

I Prefetti e i Sindaci, con riferimento al territorio di propria competenza, hanno provveduto ad assicurare il buon andamento ed il regolare svolgimento delle operazioni di censimento, secondo quanto disposto dalle vigenti disposizioni di legge e dal regolamento di esecuzione del Censimento stesso.

### Struttura della rete di rilevazione

REGIONI	NUMERO COMUNI AL 22-10- 2000	ISPETTORATI PROVINCIALI ISTAT	UNITA' – ORGANI DI CENSIMENTO						
			REGIONI (UCR)		CAMERE DI COMMERCIO (UCP)	COMUNI (UCC)			RILEVATORI
			Responsabili dei coordinatori intercomunali (RPCIC)	Coordinatori intercomunali (CIC)	Responsabili dei coordinatori provinciali (RCP)	Totale	Responsabili (a)	Coordinatori	
Piemonte	1.206	8	29	130	8	1.206	1.206	148	1.619
Valle d'Aosta	74	1	1	8	1	74	74	2	88
Lombardia	1.546	11	36	108	11	1.546	1.546	285	1.811
Trentino-A.A.	339	2	2	32	2	339	339	19	614
Veneto	581	7	29	75	7	626	581	45	1.732
Friuli-V.G.	219	4	7	31	4	219	219	70	413
Liguria	235	4	11	37	4	257	235	22	511
Emilia-R.	341	9	23	59	9	341	341	14	1.066
Toscana	287	10	34	64	10	346	287	59	1.246
Umbria	92	2	12	20	2	114	92	22	499
Marche	246	4	4	52	4	246	246	21	2.939
Lazio	377	5	15	87	5	512	377	135	1.867
Abruzzo	305	4	11	40	4	315	305	10	770
Molise	136	2	6	16	2	136	136	38	340
Campania	551	5	12	105	5	555	551	4	2.230
Puglia	258	5	26	80	5	643	258	385	3.047
Basilicata	131	2	9	35	2	169	131	38	743
Calabria	409	5	5	78	5	511	409	102	1.745
Sicilia	390	9	24	150	9	622	390	232	2.830
Sardegna	377	4	19	100	4	377	377	65	1.016
ITALIA	8.100	103	315	1.307	103	9.154	8.100	1.716	27.126

(a) In 643 Comuni il responsabile di UCC ha anche svolto le funzioni ed i compiti di coordinatore.

Al livello nazionale hanno operato i seguenti organismi:

- Istituto nazionale di statistica*, con l'incarico di provvedere all'effettuazione del Censimento dell'agricoltura. L'Istat, quale titolare della rilevazione, ha esercitato un potere decisorio tecnico e metodologico in ordine all'organizzazione del Censimento e alle sue modalità di svolgimento. In particolare, l'Istat ha impartito agli organismi della rete censuaria le istruzioni necessarie per



l'esecuzione del Censimento e ha sovrinteso a tutte le relative operazioni, adottando i provvedimenti necessari per assicurare il loro regolare e tempestivo svolgimento. L'Istat ha esercitato tali funzioni anche attraverso le sue articolazioni territoriali costituite dagli uffici regionali. Inoltre, l'Istituto si è avvalso della collaborazione degli Uffici di statistica del Sistema statistico nazionale (Sistan) che, in base a quanto stabilito dal regolamento, hanno assunto la qualificazione giuridica di organi di censimento.

- b) L'*Ufficio di statistica di Unioncamere*, facente parte del Sistema statistico nazionale, ha avuto il compito di collaborare con l'Istat e con le Camere di commercio per assicurare il funzionamento degli organi censuari di livello provinciale.

Al *livello regionale* l'organizzazione si è basata su un modello "a geometria variabile" definito dal Protocollo d'intesa Istat-Regioni. In base ad esso il Piano generale di censimento è stato integrato dai singoli piani di censimento regionali approvati dalle Regioni e dalle Province autonome, anche sulla scorta delle valutazioni organizzative, tecniche e metodologiche effettuate dall'Istat.

Il nucleo dell'organizzazione a livello regionale è stato rappresentato dall'Ufficio di censimento regionale (UCR), mentre l'operatività sul territorio di competenza è stata assicurata dalla rete dei coordinatori intercomunali e dei rispettivi responsabili provinciali. L'UCR ha, inoltre, avuto il compito di fornire assistenza e sostegno tecnico alla Commissione tecnica regionale.

Nel dettaglio, il livello regionale è stato rappresentato dai seguenti organismi:

- a) *Ufficio regionale dell'Istat*, con il compito di sovrintendere a tutte le attività svolte dagli organi censuari a livello locale e di verificare l'attuazione dei piani di censimento regionali, con particolare riferimento alla designazione dei coordinatori intercomunali e dei loro responsabili provinciali, alle attività di formazione, istruzione e sensibilizzazione, allo svolgimento delle indagini pilota e di controllo. Gli uffici regionali hanno, inoltre, valutato i rapporti periodici sullo svolgimento delle operazioni censuarie nel territorio di competenza e svolto attività ispettiva.
- b) *Ufficio di censimento regionale (UCR)*, con il compito di curare, in generale, l'esecuzione del piano di censimento dell'Istat e di quello regionale.

Tra le funzioni svolte dagli UCR si segnalano in particolare le seguenti:

- la designazione dei coordinatori intercomunali e dei loro responsabili provinciali;
  - la sensibilizzazione delle istituzioni locali e delle aziende agricole;
  - lo svolgimento di attività di istruzione e di formazione;
  - il monitoraggio delle operazioni;
  - la rendicontazione dei contributi finanziari ricevuti.
- c) *Commissione tecnica regionale*, con il compito di assistere la Regione nella predisposizione del piano regionale di censimento e di sovrintendere al buon andamento delle operazioni censuarie, attraverso la valutazione del monitoraggio delle stesse.
- I compiti specifici assegnati alle Commissioni sono stati:
- la predisposizione del piano regionale e la sua eventuale revisione alla luce delle osservazioni dell'Istat;
  - la valutazione dello stato di attuazione del piano, anche nella fase precedente l'avvio delle operazioni di rilevazione censuaria;
  - la valutazione, sulla base degli aggiornamenti periodici trasmessi dall'UCR, dell'andamento delle attività censuarie;
  - l'individuazione degli interventi da adottare nelle situazioni di ritardo a livello comunale e provinciale.

Al *livello provinciale* hanno operato i seguenti organismi:



- a) *Ufficio di censimento provinciale (UCP)*, istituito presso la Camera di commercio, con il compito di sovrintendere al coordinamento delle operazioni censuarie a livello provinciale. Gli UCP hanno assolto a una funzione di stimolo, raccordo e controllo di tutte le operazioni censuarie svolte dagli Uffici comunali, svolgendo attività di natura organizzativa strumentali all'attività di rilevazione, nonché compiti di istruzione e formazione, di assistenza organizzativa e monitoraggio delle operazioni censuarie, attraverso un apposito collegamento informatico.

Tra i compiti specifici assegnati agli UCP vi sono stati:

- l'organizzazione di riunioni di istruzione sulle attività censuarie;
- la creazione del collegamento telematico con l'Istat per la trasmissione dei dati via Internet;
- il raccordo tecnico-organizzativo con il responsabile provinciale dei coordinatori intercomunali;
- la segnalazione di situazioni critiche all'UCR ed all'Ufficio regionale dell'Istat.

Nelle Province autonome di Trento e Bolzano le funzioni di UCP sono state svolte rispettivamente dal Servizio Statistica della Provincia autonoma di Trento e dall'Istituto provinciale di statistica della Provincia autonoma di Bolzano (ASTAT).

- b) *Gruppo tecnico provinciale*, con il compito di realizzare il collegamento funzionale tra i diversi livelli di responsabilità censuarie presenti a livello provinciale, ai fini della elaborazione del calendario di assistenza tecnica agli UCC, della programmazione di attività e di interventi di diversa natura, nonché di valutazione dell'andamento complessivo del Censimento. Esso è stato formato dal responsabile dell'UCP, da un funzionario dell'Ufficio regionale dell'Istat e dal responsabile provinciale dei coordinatori intercomunali.

Nell'ambito di ciascuna Provincia hanno operato i coordinatori intercomunali e il loro responsabile provinciale, i primi con il compito di provvedere al controllo delle attività di rilevazione effettuate presso le aziende agricole, il secondo con il compito di coordinare le attività di assistenza tecnica alla rilevazione.

Tra le funzioni specifiche dei coordinatori intercomunali era compresa:

- l'istruzione dei coordinatori e rilevatori comunali;
- l'assistenza tecnica nel corso delle attività di rilevazione;
- la redazione di rapporti settimanali.

Tra le funzioni specifiche dei responsabili provinciali figurava:

- l'assegnazione dei Comuni della Provincia di competenza ai singoli coordinatori intercomunali;
- la predisposizione dei programmi di attività dei coordinatori intercomunali;
- l'espletamento di attività di istruzione;
- l'organizzazione delle indagini post-censuarie.

Nella struttura organizzativa il *livello comunale* è stato rappresentato dall'*Ufficio di censimento comunale (UCC)*, con la funzione di rilevazione diretta sul territorio. I principali compiti assegnati all'UCC sono stati:

- la nomina di eventuali ulteriori coordinatori comunali;
- la selezione dei rilevatori;
- l'istruzione ai rilevatori e coordinatori comunali;
- la verifica, controllo e aggiornamento degli elenchi delle unità di rilevazione;
- la raccolta dei dati presso le aziende agricole e il controllo della corretta compilazione dei questionari;
- la comunicazione periodica di informazioni e dati sullo svolgimento delle operazioni censuarie;
- la revisione quantitativa del materiale raccolto e il suo confezionamento per la successiva spedizione ai centri di registrazione.

Alle dirette dipendenze del responsabile dell'UCC hanno operato i coordinatori comunali e i rilevatori. La nomina dei primi era obbligatoria nei Comuni con almeno 600 aziende da censire. I



secondi sono stati impegnati nella misura di uno ogni 150 aziende (o frazione di 150 comunque non inferiore a 100).

Ai coordinatori comunali è stato affidato l'incarico di pianificare, coordinare e controllare l'attività di rilevazione presso le aziende. I rilevatori comunali hanno effettuato la rilevazione presso le aziende agricole, raccogliendo i dati tramite intervista diretta ai conduttori.

#### **4. Le attività di formazione ed istruzione della rete di rilevazione**

A causa dell'articolazione territoriale e della complessità della rete di rilevazione, l'attività di formazione e istruzione dei soggetti coinvolti ha avuto un ruolo determinante per il buon esito delle operazioni censuarie.

Le attività formative hanno coperto l'intera rete di rilevazione con una serie di interventi "a cascata", ricorrendo a più strumenti. Infatti i corsi di istruzione e formazione si sono sviluppati secondo un percorso per fasi successive che ha coinvolto via via destinatari diversi: gli Uffici regionali dell'Istat, gli Uffici di censimento regionali (UCR), gli Uffici di censimento provinciali (UCP), i coordinatori intercomunali e i loro responsabili provinciali e gli Uffici di censimento comunali (UCC) con i loro coordinatori e rilevatori.

Dato l'elevato numero delle persone da formare e la loro distribuzione su tutto il territorio nazionale, nonché la diversità dei fabbisogni formativi, si sono attuati molteplici interventi. Accanto alla formazione in aula si è fatto ricorso anche allo strumento della formazione a distanza, tramite l'utilizzo di appositi strumenti (CD-Rom formativo, pagina dedicata nel sito Internet del Censimento).

Ulteriori interventi di carattere formativo, aggiuntivi rispetto a quelli dedicati alle istruzioni per la rilevazione, si sono svolti nei confronti dei coordinatori intercomunali e dei coordinatori comunali, a cura sia dell'Istat, sia degli Uffici regionali di censimento.

Interventi di verifica della formazione dei rilevatori e di *training on the job* sono stati svolti dai coordinatori intercomunali nel corso delle ispezioni volte a fornire assistenza tecnica agli UCC durante lo svolgimento della rilevazione.

Le istruzioni al personale degli UCR, ai responsabili degli UCP e ai responsabili provinciali dei coordinatori intercomunali sono state effettuate da personale selezionato dall'Istat e da funzionari dell'Istituto.

Le istruzioni ai coordinatori intercomunali sono state trasmesse da personale appartenente all'Istat e agli UCR, nonché dai responsabili dei coordinatori intercomunali. A loro volta, i coordinatori intercomunali, coadiuvati da personale dell'Istat, hanno effettuato gli interventi di istruzione ai coordinatori comunali e ai rilevatori.

#### **5. Il campo di osservazione e l'unità di rilevazione**

Il campo di osservazione del Censimento dell'agricoltura ha considerato tutte le aziende agricole, forestali e zootecniche, di qualsiasi ampiezza e da chiunque condotte. Sono rientrate nel suddetto campo di osservazione anche:

- le aziende agricole degli istituti di ricerca, degli ospedali, delle cliniche, delle comunità religiose, degli istituti penitenziari e delle imprese industriali;
- gli allevamenti di tori e verri da riproduzione, gli allevamenti di cavalli, i centri di incubazione;
- le aziende agricole costituite da prati permanenti e/o pascoli condotti dalle amministrazioni comunali (terreni messi a disposizione, generalmente dietro corresponsione di un canone, per il pascolo di animali appartenenti ad altre aziende).



I terreni destinati ad alcuni usi particolari, se non compresi nella superficie totale di un'azienda agricola attiva, sono stati esclusi dal campo di osservazione del Censimento. Questa esclusione riguarda in particolare:

- i suoli edificabili o comunque non destinati ad uso agricolo;
- i parchi e i giardini ornamentali;
- i terreni completamente abbandonati;
- i piccoli orti familiari, generalmente annessi alle abitazioni, la cui produzione era destinata normalmente all'autoconsumo (salvo il caso in cui la persona che ne disponeva fosse conduttore di azienda agricola; in tal caso l'orto doveva essere considerato parte integrante dell'azienda stessa);
- i piccoli allevamenti a conduzione familiare, costituiti da uno o due capi di bestiame suino, ovino, caprino o da pochi animali di bassa corte (polli, tacchini, oche, conigli ecc.) utilizzati normalmente per autoconsumo (salvo il caso in cui la persona che ne disponeva fosse anche conduttore di azienda agricola; in tal caso questi allevamenti dovevano essere considerati parte integrante dell'azienda stessa).

Sono state inoltre escluse dal campo di osservazione le scuderie, i terreni per l'esercizio dei cavalli da corsa, gli allevamenti di cani, i centri di commercio del bestiame ed i macelli che non praticavano l'allevamento del bestiame. Gli allevamenti ittici (impianti di acquacoltura) sono rientrati nel campo di osservazione del Censimento solo se praticati nell'ambito di un'azienda agricola.

L'unità di rilevazione del Censimento è stata *l'azienda agricola, forestale e zootecnica*, definita come *l'unità tecnico-economica costituita da terreni, anche in appezzamenti non contigui, ed eventualmente da impianti ed attrezzature varie in cui si attua la produzione agraria, forestale o zootecnica ad opera di un conduttore, e cioè persona fisica, società od ente, che ne sopporta il rischio sia da solo (conduttore coltivatore o conduttore con salariati), sia in forma associata.*

Caratteri distintivi fondamentali di un'azienda agricola sono stati pertanto:

- l'utilizzazione dei terreni per la produzione agricola e/o forestale e/o zootecnica: tali terreni potevano essere costituiti da una o più particelle (contigue o no), situate nello stesso Comune oppure in Comuni diversi, anche non confinanti o vicini tra loro;
- la presenza di un conduttore, cioè di una persona fisica, società od ente che sopportava il rischio imprenditoriale connesso con l'attività economica dell'azienda.

Tra le aziende agricole sono state comprese anche quelle prive di terreno agrario ed in particolare:

- le aziende zootecniche nelle quali si allevava bestiame senza utilizzazione di terreno agrario (allevamenti intensivi di bovini, di suini, avicunicoli, ecc.);
- le aziende zootecniche nelle quali il bestiame veniva allevato utilizzando terreni pascolativi appartenenti a Comuni, ad altri enti pubblici od a privati, senza che i terreni potessero configurarsi come elementi costitutivi di dette aziende.

## **6. I criteri per l'individuazione delle aziende agricole**

Le aziende agricole sono state individuate nel Comune, ed in particolare nel foglio di mappa catastale, in cui ricadeva il centro aziendale o, in mancanza di esso, la maggior parte delle particelle catastali costituenti la superficie totale aziendale. Ne consegue che le aziende agricole, i cui terreni erano situati in due o più fogli di mappa catastali dello stesso Comune oppure in due o più Comuni, sono state rilevate dal Comune ove era situato il centro aziendale e, quindi, indicate nel relativo foglio di mappa catastale. Pertanto, il luogo dove era ubicata l'abitazione del conduttore, se non coincidente con il centro aziendale, non ha costituito elemento per l'individuazione di un'azienda agricola, né per l'attribuzione dell'azienda stessa ad un determinato foglio di mappa.

Per *centro aziendale* s'intende il complesso dei fabbricati situati nei terreni dell'azienda agricola e connessi alla sua attività produttiva. Il centro aziendale, in molti casi, comprende le abitazioni del



conduttore e dell'altra manodopera impiegata nei lavori agricoli aziendali, i ricoveri per animali, i locali per l'immagazzinamento dei prodotti (magazzini, sili da foraggio, fienili, ecc.) e quelli per il deposito di macchine ed attrezzi di uso agricolo.

Le aziende pastorali con greggi transumanti, nel caso in cui il conduttore disponeva anche di terreno agrario, sono state individuate nel Comune e foglio di mappa catastale nel quale ricadeva il centro aziendale o la maggior parte delle particelle costituenti la superficie totale aziendale. Se, invece, tali aziende erano prive di terreno agrario (esclusivamente zootecniche), sono state individuate nel Comune e foglio di mappa catastale nel quale erano situati i ricoveri di proprietà dell'azienda; oppure, se l'azienda non possedeva ricoveri propri, nel Comune dove il gregge era stato ricoverato per la maggior parte dell'anno; oppure, se quest'ultimo criterio fosse risultato di difficile adozione, nel Comune dove il gregge si trovava alla data di riferimento del Censimento.

Ai fini del censimento, per individuare le aziende agricole si è fatto riferimento ai conduttori e non ai proprietari o intestatari dei terreni, in quanto:

- il proprietario o intestatario dei terreni non è necessariamente conduttore di azienda agricola, termine con il quale si intende la persona fisica, società o ente, che, in quanto responsabile giuridico ed economico, sopporta il rischio della gestione aziendale, indipendentemente dal titolo di possesso dei terreni;
- i terreni di proprietà o intestati a soggetti diversi possono essere condotti da un'unica azienda agricola.

I censimenti generali del 2000-01 prevedono di incrementare in misura significativa il dettaglio territoriale disponibile nella georeferenziazione dei dati, con l'obiettivo di potenziare la capacità informativa dei dati raccolti. In particolare, Il 5° Censimento generale dell'agricoltura, che copre con il suo campo di osservazione il territorio extraurbano, ha adottato per la prima volta come livello minimo di aggregazione dei dati il foglio di mappa catastale, che ha il vantaggio di essere un riferimento facilmente individuabile sia per i rispondenti che per gli utenti finali e corrisponde ad un livello di dettaglio ottimale, ad esempio, per le esigenze di analisi della pianificazione territoriale. La disponibilità dei dati elementari aggregati per foglio di mappa consentirà di ottenere proiezioni cartografiche molto accurate dei risultati censuari: dalla semplice localizzazione delle aziende agricole e dei relativi terreni a mappe tematiche sull'utilizzazione del suolo e sulla distribuzione delle caratteristiche strutturali e tipologiche delle aziende.

## **7. Il questionario di rilevazione**

Nella progettazione del questionario di azienda si è tenuto conto di esigenze diverse: la domanda di informazioni da parte dell'utenza; l'obbligo di rispondere alle esigenze internazionali (FAO e UE) secondo un prestabilito elenco di caratteristiche da rilevare; l'esigenza di mantenere la confrontabilità dei risultati con quelli delle precedenti rilevazioni censuarie; la necessità di indagare fenomeni attuali di interesse nazionale e locale; la limitazione degli oneri di risposta per i rilevatori, e, soprattutto, per le aziende stesse.

Il questionario di rilevazione adottato per il 5° Censimento generale dell'agricoltura ha rappresentato una soluzione di equilibrio tra queste esigenze. Una volta assicurata la sua corrispondenza al quadro informativo richiesto dai regolamenti europei, esso è stato redatto apportando integrazioni finalizzate a rispondere alle molteplici esigenze informative nazionali e locali.

Il compito di definire i contenuti rispondenti a tali esigenze è stato affidato ad una apposita sottocommissione nell'ambito della Commissione di studio avente l'incarico di formulare proposte in merito agli aspetti organizzativi, metodologici e tecnici per il 5° Censimento generale dell'agricoltura. Le attività svolte al riguardo nel corso di circa un anno hanno consentito l'approntamento di un questionario di azienda, che, oltre a consentire una soddisfacente comparabilità dei risultati nel tempo,



ha esteso le informazioni su fenomeni maggiormente esplicativi della nuova realtà agricola. In esso sono stati mantenuti molti dei quesiti già rilevati nel 1990, compresi quelli relativi alla viticoltura, ed inserite alcune interessanti novità.

In particolare, i nuovi quesiti hanno riguardato:

- la ulteriore suddivisione della superficie aziendale secondo il titolo di possesso dei terreni: proprietà, affitto (Legge 203/82) e uso gratuito;
- una maggiore articolazione della forma giuridica delle aziende (persona fisica, società, cooperativa, associazione di produttori, Ente pubblico);
- più specifiche informazioni sulla tenuta della contabilità aziendale;
- la rilevazione della superficie utilizzata per attività extragricole (turismo, sport, ecc.);
- la capacità lavorativa oraria degli impianti per la lavorazione e/o trasformazione in azienda dei prodotti delle coltivazioni;
- la consistenza degli "altri" allevamenti, la produzione del latte distinta per specie, l'impiego del latte munto e i prodotti ottenuti dalla lavorazione del latte in azienda;
- riguardo al lavoro aziendale, la posizione nella professione dei componenti la famiglia del conduttore e la distinzione della "altra manodopera aziendale" tra operai e dirigenti e impiegati, nonché la loro distinzione per genere;
- alcune informazioni sulle pratiche colturali e sui sistemi utilizzati per la fertilizzazione dei terreni;
- le produzioni di qualità, sia vegetali che zootecniche.

## **8. Epoca di riferimento dei dati**

Fanno riferimento all'annata agraria 1° novembre 1999 – 31 ottobre 2000 i dati relativi a: vendita dei prodotti dell'azienda; contabilità; utilizzazione dei terreni; lavoro; mezzi meccanici; contoterzismo; attrezzature informatiche; rapporti con l'esterno.

Fanno riferimento alla data del 22 ottobre 2000 i dati relativi a: forma di conduzione; forma giuridica; credito agrario; adesione ad organismi associativi economici; parchi ed aree protette; ricoveri; superficie totale; superficie agricola utilizzata; consistenza degli allevamenti; fabbricati ed abitazioni.

La condizione professionale del conduttore, dei familiari, dei parenti e del capo azienda si riferisce a quella posseduta nella settimana precedente il 22 ottobre 2000. Fanno riferimento all'anno solare 2000 i dati relativi alla produzione del latte.

## **9. L'aggiornamento degli elenchi comunali delle aziende agricole**

Sul piano tecnico-metodologico, il problema di maggior rilevanza nell'esecuzione di un censimento generale dell'agricoltura è connesso con l'identificazione delle aziende e con l'obiettivo di massimizzare il grado di copertura della rilevazione, dato il notevole riflesso che tale operazione riveste nel dimensionamento numerico del collettivo di osservazione.

Le operazioni di aggiornamento si sono articolate nelle seguenti fasi:

- produzione dell'elenco delle aziende agricole, forestali e zootecniche, risultanti nello schedario Istat e dell'elenco dei soggetti risultanti in archivi e/o registri di fonte amministrativa e non individuati tra i conduttori delle aziende agricole, forestali e zootecniche dello schedario Istat
- individuazione delle aziende agricole, forestali e zootecniche "ancora esistenti", "non più esistenti" e "di nuova costituzione" (rispetto all'elenco, basato sul Censimento del 1990);
- per ciascuna azienda agricola risultante negli elenchi come "ancora esistente" o "di nuova costituzione", indicazione dell'ubicazione del centro aziendale o, in assenza di esso, della località dove ricadeva il maggior numero di particelle dei terreni costituenti l'azienda agricola. Tale località



poteva essere distinta dal domicilio del conduttore, ove quest'ultimo non coincidesse con l'ubicazione del centro aziendale. Per le aziende "ancora esistenti" dovevano essere verificati, modificati ed eventualmente integrati i dati personalizzati a cura dell'Istat;

- per ciascuna azienda agricola "ancora esistente" o "di nuova costituzione", indicazione delle superfici ricadenti nel Comune, distintamente per i terreni situati nello stesso foglio di mappa catastale del centro aziendale e per quelli ricadenti in altri fogli di mappa dello stesso Comune o di altri Comuni, con la specificazione, per ciascuna azienda, del numero complessivo delle particelle catastali che ne costituivano la superficie. Per le aziende prive di terreno agrario (esclusivamente zootecniche) si doveva indicare il Comune e il foglio di mappa catastale ove erano situati i ricoveri di proprietà dell'azienda; oppure, se l'azienda non possedeva ricoveri propri, il Comune dove erano ricoverati i capi di bestiame per la maggior parte dell'anno; oppure, se quest'ultimo criterio risultava di difficile adozione, il Comune dove gli allevamenti si trovavano al momento della verifica effettuata per l'aggiornamento;
- scambi di informazioni tra Comuni sulle superfici di aziende con parte dei terreni localizzati in Comuni diversi;
- compilazione dei riepiloghi delle superfici di foglio di mappa catastale e comunali e verifica del grado di copertura raggiunto.

Per agevolare i compiti degli Uffici comunali, l'Istat ha fornito a ciascuno di essi un apposito Manuale contenente il piano completo dell'aggiornamento con le istruzioni da seguire per le diverse operazioni da effettuare. Inoltre l'Istat ha inviato a ciascun Comune un CD multimediale con finalità di comunicazione generale sui censimenti 2000 – 2001, unitamente ad un apposito *software*, le cui procedure hanno consentito la compilazione automatica di alcuni modelli man mano che il Comune procedeva alle previste operazioni di aggiornamento degli elenchi.

Alle operazioni di aggiornamento hanno contribuito l'Istat, i Comuni e le Camere di Commercio, ciascuno con ruoli e compiti ben definiti.

Prima di avviare le operazioni di aggiornamento l'Istat ha effettuato un preliminare processo di integrazione e/o sovrapposizione dei dati anagrafici e strutturali contenuti nei principali archivi amministrativi di interesse agricolo, ha predisposto la metodologia, sviluppato le procedure informatiche di acquisizione e trattamento delle informazioni aggiornate, prodotto il materiale per l'aggiornamento stesso su supporto cartaceo ed informatico, nonché sottoposto a verifica di fattibilità tutte le modalità tecniche ed organizzative dell'operazione.

In particolare l'aggiornamento delle liste si è basato su una verifica preliminare dell'archivio censuario riferito al 1990, svolta mediante l'uso di archivi anagrafici delle aziende aggiornati al 1997 e al 1998 e provenienti dal Sistema informativo agricolo nazionale (SIAN), dall'anagrafe tributaria del Ministero delle Finanze, dal registro delle imprese agricole tenuto presso le Camere di Commercio e dall'archivio residente presso l'AIMA (attualmente AGEA). Tale operazione di aggiornamento e di "incrocio" tra archivi (analoga a quella posta alla base dell'Archivio statistico delle imprese attive, ASIA) è stata estremamente complessa, in quanto il Censimento del 1990 non aveva rilevato il codice fiscale delle aziende agricole (o dei relativi conduttori). Di conseguenza, per effettuare le verifiche sono state utilizzate altre "chiavi", quali la localizzazione e la denominazione dell'azienda, tutti elementi certamente meno sicuri del codice identificativo.<sup>2</sup>

L'analisi integrata degli archivi sopra menzionati<sup>3</sup> ha consentito di "rintracciare" circa 1.400.000 aziende censite nel 1990, informazione questa che è stata fornita ai Comuni per rendere più agevole il loro lavoro di aggiornamento degli elenchi. D'altra parte, i Comuni hanno ricevuto anche un elenco di

<sup>2</sup> Per essere trattato in modo efficace, l'archivio del 1990 e gli archivi integrativi sono stati preliminarmente sottoposti ad una "normalizzazione", cioè ad un trattamento statistico finalizzato ad assicurare che i caratteri in essi contenuti fossero resi omogenei e confrontabili tra loro.

<sup>3</sup> L'operazione di *linkage* tra i diversi archivi, su cui si baserà anche in futuro la costruzione e l'aggiornamento annuale dell'Archivio statistico delle aziende e delle imprese agricole (ASAIA) ha costituito, naturalmente, solo il primo passo del lavoro, cui sono seguite approfondite analisi di carattere statistico volte all'individuazione dei soggetti effettivamente titolari di un'attività agricola rientrante nel campo di osservazione del censimento.



circa 1.800.000 altri soggetti presenti negli archivi amministrativi, per i quali è stato impossibile procedere all'abbinamento automatico e preventivo con le unità contenute nell'archivio censuario del 1990. In alcuni casi si è trattato effettivamente di nuove aziende, ma in molti altri il mancato abbinamento è dipeso unicamente dalla assenza del codice identificativo nell'archivio del 1990.

L'operazione di aggiornamento è poi proseguita sul territorio a cura dei Comuni. Anche le Camere di Commercio, attraverso i propri Uffici di statistica, hanno partecipato all'operazione, svolgendo attività di coordinamento e monitoraggio in collegamento telematico con l'Istat.

Le modalità tecniche ed operative da seguire per l'aggiornamento sono state descritte in un apposito fascicolo contenente il Piano completo delle operazioni.

Con la circolare n.38 del 15 ottobre 1999 prot. 10465, sono stati disposti i criteri e le modalità per la costituzione degli Uffici di censimento comunali e provinciali, precisandone compiti e funzioni per l'aggiornamento.

Entro il mese di giugno 2000, tutti i Comuni, ad eccezione di pochi per i quali si è reso necessario prorogare la scadenza al mese di agosto, hanno trasmesso all'Istat tutto il materiale su supporto informatico e cartaceo. Il materiale pervenuto soltanto su supporto cartaceo, dopo i necessari controlli quantitativi e qualitativi presso l'Istat, è stato sottoposto a registrazione *in service*. Appena registrato, il materiale è stato elaborato al pari di quello pervenuto su supporto informatico, in modo da ottenere gli elenchi definitivi comunali, per foglio di mappa catastale. Questo ha costituito l'area di riferimento da assegnare successivamente a ciascun rilevatore per la raccolta dei dati mediante somministrazione del questionario aziendale.

I file contenenti i dati identificativi dei conduttori, integrati con quello di superficie totale dell'azienda, da inviare ai Comuni come elenchi definitivi, sono stati approntati dall'Istat nel periodo luglio - settembre 2000 e sono stati utilizzati anche per la personalizzazione dei questionari di rilevazione.

## **10. Le indagini pilota pre-censuarie**

Al fine di risolvere le problematiche relative alla localizzazione delle aziende agricole e dei loro terreni, all'aggiornamento delle liste comunali di aziende, nonché alla messa a punto degli strumenti di rilevazione, sono state realizzate nel periodo pre-censuario tre indagini pilota:

1. *localizzazione e georeferenziazione dei terreni aziendali*: l'indagine è stata effettuata nel periodo novembre 1998 – gennaio 1999 per verificare le difficoltà incontrate dai Comuni nell'individuare le aziende agricole e nel localizzare i loro terreni. Hanno partecipato volontariamente 10 Comuni in totale; in particolare, 3 Comuni delle Marche, 5 dell'Emilia-Romagna e 2 della Toscana. Con questa indagine è stata verificata anche la possibilità di utilizzare, per la prima volta nel settore delle statistiche agricole, la documentazione catastale. Il materiale di base per l'esecuzione dell'indagine pilota (elenchi delle aziende agricole e dei soggetti da rilevare) è stato fornito dall'Istat) mentre la documentazione catastale è stata acquisita dai Comuni interessati all'indagine. Per agevolare il compito ai Comuni partecipanti l'Istat ha redatto un apposito manuale di istruzioni.
2. *aggiornamento dell'archivio Istat delle aziende agricole*: questa seconda indagine pilota è stata effettuata nel periodo aprile – maggio 1999 al fine di valutare la fattibilità delle operazioni di individuazione delle aziende agricole finalizzata all'aggiornamento degli elenchi. Ad essa hanno partecipato gli stessi Comuni già coinvolti nella prima indagine pilota, integrati da altri 22 in modo da rispettare criteri di rappresentatività per grandi circoscrizioni territoriali.

La metodologia seguita per questa seconda indagine pilota è stata simile a quella adottata per la prima. Tuttavia, tenuto conto che un aggiornamento esaustivo degli elenchi non può essere realizzato se non a seguito di un accurato e completo scambio di informazioni tra Comuni confinanti, tra i 30 sono stati scelti 2 Comuni "nucleo" con i rispettivi Comuni "satelliti" in numero di



8. In termini di numero di aziende agricole da aggiornare con l'indagine pilota, la selezione ha riguardato 5 Comuni con un numero consistente di aziende censite nel 1990 (Comuni "grandi" con oltre 1.000 aziende), 7 altri di "media dimensione" (500 - 1.000 aziende) e 20 di "piccola dimensione" (meno di 500 aziende).

Per i Comuni di grande e media dimensione l'indagine ha consentito di sperimentare le diverse modalità di assunzione delle informazioni dal conduttore, di verificare l'utilizzazione della cartografia più opportuna e di valutare le difficoltà inerenti la localizzazione dei terreni aziendali, nonché i tempi di esecuzione dell'operazione. Per 20 Comuni non erano previsti scambi di informazioni con i Comuni limitrofi, per i 2 Comuni "nucleo" sono state effettuate tutte le fasi dell'operazione di aggiornamento, sino alla completa verifica del grado di copertura raggiunto. Gli 8 Comuni "satelliti", infine, hanno proceduto all'aggiornamento degli elenchi di loro competenza, all'individuazione ed attribuzione delle aziende agricole e dei relativi terreni ai rispettivi fogli di mappa catastali ed allo scambio di informazioni con il corrispondente Comune "nucleo".

Anche per questa seconda indagine l'Istat ha approntato tutto il materiale di base su supporto cartaceo ed informatico, nonché la redazione di un apposito fascicolo di istruzioni.

3. *controllo della qualità degli elenchi aziendali e test del questionario di azienda agricola*: allo scopo di completare le attività preparatorie del Censimento, nel mese di maggio 2000 è stata condotta la terza indagine pilota, finalizzata a valutare le caratteristiche del questionario di rilevazione ed a verificare la qualità degli elenchi aziendali approntati con l'aggiornamento dell'archivio Istat. La rilevazione è stata affidata agli Uffici regionali di censimento (UCR). Essa ha riguardato circa 2.700 unità dislocate in 43 Comuni. Per l'esecuzione dell'indagine pilota gli UCR si sono avvalsi di proprio personale dipendente.

Sono stati utilizzati due modelli: il primo (Mod. ISTAT SME1) per stabilire l'appartenenza dell'unità oggetto dell'indagine pilota al campo di osservazione del Censimento; il secondo che riproduceva il questionario di azienda agricola (Mod. ISTAT CEAGR1) da somministrare alle unità risultate appartenenti al campo di osservazione a seguito dell'accertamento effettuato dal rilevatore.

Alla fine dell'intervista il rilevatore ha redatto per ciascuna azienda agricola intervistata un rapporto (Mod. ISTAT CEAGR RIL1), nel quale è stato precisato il grado di difficoltà riscontrato nella compilazione del questionario di azienda, il tempo di durata dell'intervista e la completezza e chiarezza delle istruzioni predisposte dall'Istat e delle definizioni adottate.

## **11. Le operazioni preliminari della rete di rilevazione**

Preliminarmente alla raccolta dei dati presso i conduttori d'azienda, l'Istat ha fornito a ciascun Comune il materiale necessario allo svolgimento della rilevazione censuaria ed in particolare:

- a) l'elenco delle aziende agricole da intervistare (Mod. ISTAT CEAGR 201), nel quale sono state riportate le aziende individuate con l'aggiornamento degli archivi statistici ed amministrativi, distinte per foglio di mappa catastale;
- b) elenchi aggiuntivi contenenti le indicazioni sui conduttori domiciliati in luogo diverso dall'ubicazione del centro aziendale;
- c) i questionari di azienda agricola (Mod. ISTAT CEAGR 1) in bianco, secondo il numero delle aziende da censire, integrato da una congrua scorta;
- d) le etichette autoadesive con la pre stampa dei caratteri identificativi dei conduttori ai quali somministrare il questionario per le aziende agricole individuate in fase di aggiornamento; per le eventuali aziende nuove (o non identificate nel corso dell'aggiornamento) sono state fornite etichette in bianco, le quali contenevano soltanto i codici e le denominazioni della Provincia e del Comune ed un apposito codice di azienda;



- e) un congruo numero di copie del manuale di istruzioni per la rilevazione, contenente le definizioni, le modalità tecnico-operative e le disposizioni per la raccolta dei dati;
- f) un congruo numero di CD-rom per la formazione dei rilevatori;
- g) il materiale e i modelli accessori da utilizzare per lo svolgimento delle operazioni e per la spedizione del materiale censuario, al termine delle operazioni stesse.

Sempre nel periodo precedente la rilevazione, gli UCC hanno svolto alcune operazioni preparatorie, come la predisposizione del materiale per ciascun rilevatore e la definizione degli "itinerari di sezione" per il rilevatori. Di particolare rilievo, in tale ambito, sono stati i casi in cui vi era differenza tra l'ubicazione dell'azienda e il domicilio del conduttore. Al fine di agevolare gli UCC nella rilevazione di queste aziende, l'Istat ha trasmesso agli UCC, su supporto informatico, la lista dei "conduttori con domicilio in Comune diverso da quello di rilevazione".

Inoltre, per agevolare il compito dei rilevatori e dei rispondenti, molti Comuni hanno fornito a ciascun rilevatore una copia del foglio di mappa catastale di competenza, unitamente ad una copia del quadro di unione dei fogli di mappa in cui si ripartisce il territorio comunale. Ciò ha consentito al rilevatore di individuare più facilmente l'ubicazione delle aziende e la distribuzione dei loro terreni sul territorio. In questo modo si è anche agevolato il rispondente nella collocazione delle diverse attività aziendali in ciascun foglio di mappa.

## 12. Le attività di raccolta dei dati

All'inizio del mese di ottobre 2000 gli UCC hanno ricevuto il materiale necessario allo svolgimento della rilevazione censuaria. A partire dal 23 ottobre 2000, i rilevatori hanno condotto personalmente le interviste con i conduttori delle aziende agricole secondo un calendario programmato sulle seguenti scadenze di conclusione della rilevazione sul campo: 22 novembre 2000 per i Comuni con meno di 100 aziende da censire e 31 dicembre 2000 per i Comuni con 100 o più aziende da censire.

La concentrazione dei tempi previsti per la raccolta dei dati in circa 60 giorni lavorativi ha richiesto l'impiego di più personale rispetto al precedente censimento.

La revisione dei questionari di rilevazione da parte dei coordinatori comunali è stata effettuata, di norma, giornalmente presso l'UCC, subordinatamente alla consegna quotidiana dei questionari compilati da parte dei rilevatori. L'attività di revisione si è svolta nel periodo dal 23 ottobre 2000 al 12 gennaio 2001, anche con l'ausilio dei coordinatori intercomunali, i quali hanno visitato periodicamente gli UCC, così da risolvere eventuali dubbi ed offrire assistenza tecnica alla rilevazione.

A questo stesso scopo l'Istat ha attivato durante il periodo della rilevazione censuaria due numeri verdi di *help-desk* delle operazioni di raccolta dei dati destinati uno agli operatori istituzionali della rete censuaria e l'altro ai rispondenti.

Il primo è stato gestito dagli Uffici regionali dell'Istat, mentre il secondo è stato affidato ad un *call center* specializzato che ha operato sull'intero territorio nazionale. In entrambi i casi, comunque, l'Istat ha provveduto a predisporre preliminarmente un numero molto consistente di risposte a fattispecie di quesiti (oltre 700 per il primo e più di 35 per il secondo), opportunamente ripartiti nell'ambito di tre differenti tipologie (amministrativa, metodologica e tecnico-informatica). Il ricorso a tali numeri verdi è stato consistente: a quello destinato agli operatori di censimento sono pervenute 6.416 chiamate, di cui 4.235 da parte degli UCC, a quello destinato agli altri soggetti sono pervenute 4.233 chiamate.

Non appena revisionati tutti i questionari di azienda compilati dai rilevatori, gli UCC hanno provveduto alla redazione dei prospetti riepilogativi contenenti i dati relativi alle principali variabili rilevate a livello di foglio di mappa (Mod. ISTAT RIEP 1). Man mano che la compilazione dei prospetti riepilogativi è stata terminata, e comunque entro febbraio 2001, l'UCC ha provveduto a riepilogare tali prospetti a livello comunale, compilando l'apposito modello predisposto dall'Istat (Mod. ISTAT RIEP 2) che è stato inviato all'UCP competente per territorio. I modelli riepilogativi per Comune hanno



consentito all'Istat di elaborare e diffondere alcuni risultati preliminari l'8 marzo 2001 e quelli provvisori il 20 giugno 2001.

La verifica del buon andamento delle operazioni censuarie è stata svolta attraverso un sistema di monitoraggio basato su rapporti periodici inoltrati dagli UCC agli UCP. Tali rapporti sono stati immessi da questi ultimi nella rete telematica appositamente predisposta e sono stati resi disponibili in tempo reale agli uffici di censimento regionali (UCR) ed all'Istat. Più in dettaglio, il monitoraggio ha previsto le seguenti attività:

- a) gli uffici di censimento comunali:
  - hanno comunicato al competente UCP l'inizio della raccolta dei dati;
  - in funzione della numerosità aziendale di competenza, hanno inviato via fax o per via telematica, al competente UCP l'apposito modello con la comunicazione del numero dei questionari compilati, evidenziando anche il numero delle aziende viticole e zootecniche;
  - al termine della raccolta dei dati hanno trasmesso all'UCP gli appositi modelli, nei quali sono stati indicati, tra l'altro, il numero definitivo delle aziende censite, il numero delle aziende per le quali non è stato possibile condurre l'intervista, il numero delle aziende viticole e zootecniche, queste ultime distinte per gli allevamenti bovini, suini, ovini ed altri tipi, alcuni ulteriori dati riassuntivi a livello comunale;
- b) i responsabili provinciali dei coordinatori intercomunali: hanno inoltrato all'UCP e all'UCR competenti per territorio, mediamente ogni 14 giorni, un rapporto sull'attività svolta dai coordinatori intercomunali di propria competenza, compilando l'apposito modello predisposto dall'Istat; tale modello ha fornito per ogni coordinatore intercomunale il numero delle visite effettuate presso ciascun Comune di competenza, il numero dei questionari revisionati unitamente ai rilevatori e ai coordinatori comunali, il grado di difficoltà riscontrato dai rilevatori nella compilazione delle diverse sezioni dei questionari di rilevazione, nonché i problemi eventualmente riscontrati nell'attività dei Comuni;
- c) gli Uffici di censimento provinciali: hanno provveduto all'inserimento nella rete Internet delle informazioni ricevute dagli UCC e dai responsabili dei coordinatori intercomunali, impegnandosi tempestivamente a risolvere i problemi che emergevano dal monitoraggio;
- d) gli Uffici di censimento regionali: hanno riepilogato a livello regionale le informazioni ricevute dagli Uffici di censimento provinciali, utilizzando i prospetti appositamente predisposti dall'Istat, trasmettendoli per via telematica all'Istat ed alla competente Commissione tecnica regionale; essi sono, inoltre, intervenuti tempestivamente per la risoluzione dei problemi evidenziati dal monitoraggio, collaborando strettamente con gli UCP e gli Uffici regionali dell'Istat.

Il monitoraggio telematico è stato svolto utilizzando la rete Internet come struttura di trasmissione, limitando però l'accesso alle aree di monitoraggio ai soli soggetti autorizzati. In questo modo è stato possibile assicurare in tempo reale la condivisione delle informazioni relative allo stato di avanzamento delle operazioni censuarie tra tutti i soggetti della rete territoriale.

Al termine delle operazioni di rilevazione, gli UCC hanno confezionato tutto il materiale utilizzato per la raccolta dei dati, secondo le istruzioni trasmesse dall'Istat. Anche le operazioni di trasmissione del materiale sono state monitorate mediante apposite comunicazioni veicolate dalla rete telematica.

### **13. La registrazione controllata**

La registrazione dei dati su supporto informatico è stata eseguita presso 6 centri distribuiti sul territorio nazionale. Tale attività è stata svolta dai centri applicando piani di registrazione controllata predisposti secondo norme tecniche, operative e di sicurezza stabilite dall'Istat che ha provveduto anche a verificarne l'applicazione. Ciò ha consentito di garantire la completa omogeneità tra le operazioni effettuate dai diversi centri.



Le regole di registrazione dei dati sono state impostate in modo da garantire la maggiore conformità possibile tra le informazioni memorizzate sul supporto informatico ed il questionario cartaceo. Inoltre, nel *software* di registrazione dei dati sono state introdotte alcune regole di incompatibilità con lo scopo di evidenziare particolari incongruenze. Compito dell'operatore è stato di verificare se l'errore segnalato fosse dovuto ad una errata digitazione oppure ad una errata compilazione del questionario. Nel primo caso l'operatore era tenuto a correggere l'errore introdotto; nel secondo, invece, doveva confermare la registrazione effettuata e segnalare la situazione anomala, secondo una opportuna sintassi, su un file di errori che è stato consegnato all'Istat insieme ai dati registrati.

I supporti informatici contenenti i dati registrati per ciascuna Provincia sono stati sottoposti dall'Istat ad una serie di controlli tecnici a campione che hanno garantito il rispetto degli standard di qualità della registrazione effettuata. In questo modo i livelli accertati di errore nella registrazione non hanno superato le soglie prestabilite per la validità dell'operazione.

La registrazione era stata inizialmente fissata nel periodo maggio - settembre 2001; tuttavia, alcune difficoltà tecniche riscontrate presso alcuni centri non hanno consentito il pieno rispetto della tempistica inizialmente predisposta, ritardando così la disponibilità presso l'Istat dei dati registrati per alcune Regioni.

#### **14. Il trattamento informatico dei dati**

Espletati i necessari controlli amministrativi e tecnici dei dati contenuti sul supporto informatico provinciale, i record registrati sono stati sottoposti ad un programma di controllo (piano di incompatibilità) che prevedeva l'imposizione automatica, sotto determinate condizioni, di notizie mancanti e la correzione di notizie registrate nei casi di accertata incongruenza.

Il controllo automatico dei dati qualitativi (mutabili) è stato effettuato con tabelle decisionali a doppia o multipla entrata (adottando come criteri di base le definizioni censuarie dei singoli quesiti) e con tabelle di correzione che, secondo combinazioni di risposte non compatibili, prevedevano quale risposta si dovesse ritenere non fondamentale e consentivano l'imposizione della relativa correzione. In caso di combinazioni di tre o più risposte incompatibili, si è corretto il minor numero di risposte necessarie a ristabilire la compatibilità tra esse.

Tabelle decisionali e di correzione per area geografica sono state impostate per quelle coltivazioni la cui presenza è limitata solo in aree geoclimatiche definite. Il controllo automatico dei dati quantitativi (variabili) è stato effettuato con i metodi dell'operatore logico e della funzione di controllo.

Per numerose variabili del questionario di azienda è stata verificata la relazione dell'operatore uguaglianza o disuguaglianza (maggiore o minore). Ad esempio, la superficie irrigata di una coltivazione non può essere superiore alla superficie complessiva della coltivazione stessa, la quantità di latte trasformato deve essere minore o uguale alla quantità di latte munto, e così via.

Maggiormente applicata è stata la funzione di controllo, considerato l'elevato numero di variabili soggette a quadratura con la funzione "addizione". Ad esempio, la somma delle singole superfici deve essere uguale alla superficie totale aziendale; la somma del numero dei capi delle singole categorie di bestiame bovino deve essere uguale al numero totale di capi bovini, e così via.

Inoltre, le risposte ai quesiti del questionario sono in prevalenza non obbligatorie. Ove però sono risultate presenti una o più risposte non obbligatorie, ciò ha implicato il controllo di presenza di risposta ad altro quesito.

Una volta verificata l'esistenza della condizione di errore, è stato automaticamente corretto il campo del *record* relativo al quesito affetto da errore. Nel caso di controlli tra più campi appartenenti allo stesso *record* o a *record* diversi relativi ad uno stesso questionario, sono stati scelti uno o più campi come fondamentali ed i rimanenti campi sono stati oggetto di correzione.



La procedura descritta ha permesso di ottenere come risultato una sufficiente minimizzazione della differenza tra i dati aggregati osservati e i dati aggregati reali.

Dal supporto informatico così ottenuto sono state elaborate delle tavole di controllo contenenti i principali caratteri delle aziende agricole rilevati con il questionario di azienda ed i possibili confronti con quelli del precedente Censimento del 1990, secondo i livelli territoriali previsti.

Un'analisi approfondita dei dati contenuti nelle tavole suddette ha consentito l'individuazione di "aziende anomale" (aventi cioè delle caratteristiche sostanzialmente diverse rispetto a quelle desumibili anche da altre fonti) da sottoporre ad ulteriori controlli ed eventuali correzioni parametriche o interattive.

Dopo l'ultimazione delle precedenti fasi di controllo critico e di analisi dei dati, si è proceduto alla costruzione di una struttura, tipo *data warehouse*, per la costruzione delle tavole statistiche. Tale struttura prevede la trasposizione dei dati dalla forma tipo "questionario" ad una forma più idonea per l'interrogazione dei microdati (Tabelle dei fatti).

I dati, infatti, presentavano una struttura studiata per fornire il massimo della *performance* in fase di inserimento, *check* e controllo. Detta struttura è del tutto inadatta per la produzione veloce di tavole statistiche e per l'analisi; a tal proposito si è resa necessaria la creazione di 21 tabelle dei fatti che aggregano settorialmente e per argomenti i dati di rilevazione, riclassificando ove necessario le voci e aggregando per classi e settori previsti dal piano di diffusione. Queste tabelle hanno alimentato tutti i processi di creazione dei volumi cartacei, della stampa su richiesta (*Print on demand*) e della produzione delle tavole sul *web*.

Le tabelle dei fatti sono le fonti che alimentano ulteriori strutture di dati (*datamart*) più sintetiche (a livello di Comune) che vengono poi date in *input* alle procedure informatiche preposte alla consultazione libera.

Sui *datamart* tutti i dati "sensibili" (a norma della Legge 675 a tutela della *privacy*) sono stati oscurati, al fine di preservare il segreto statistico. Gli elaborati prodotti sono stati realizzati parametrizzando il livello territoriale, in modo da produrre agevolmente le tavole a livello provinciale, regionale e nazionale.

## 15. Il piano di diffusione dei risultati

Tenuto conto del Protocollo di intesa tra Istat e Conferenza dei Presidenti delle Regioni e di quanto previsto dall'articolo 17 del regolamento di esecuzione del Censimento l'Istat ha fornito agli Uffici di statistica delle Regioni che ne hanno fatto richiesta i file dei dati definitivi, privi dei caratteri anagrafici, relativi alle singole unità di rilevazione per il territorio di rispettiva competenza. Ciò ha permesso di programmare la diffusione dei dati secondo modalità articolate nei tempi, negli strumenti e nei contenuti. In particolare, i dati provvisori del Censimento sono stati diffusi dall'Istat in due occasioni. Con la prima l'Istat ha diffuso l'8 marzo 2001 una "Statistica in breve" con alcuni dati preliminari relativi al numero complessivo di aziende agricole ed alla loro distribuzione per Regione. Successivamente l'Istat ha prodotto una seconda "Statistica in breve", che ha diffuso il 20 giugno 2001, con i dati provvisori a livello nazionale e regionale riferiti al numero delle aziende con e senza superficie agricola utilizzata (SAU), secondo le principali forme di utilizzazione dei terreni, e con allevamenti, secondo le principali specie di bestiame. Anche diverse Regioni hanno curato in proprio la diffusione dei dati provvisori ad un maggior livello di dettaglio a partire dal mese di giugno 2001.

Il piano di diffusione dei dati definitivi a livello regionale è stato concordato dall'Istat con il Centro Interregionale per il sistema informativo ed il sistema statistico (CISIS) ed è stato messo in atto secondo criteri organizzativi comuni. A partire dal 14 giugno 2002 sono state effettuate conferenze stampa organizzate congiuntamente dall'Istat e dai singoli Uffici di statistica delle Regioni, durante le quali sono stati presentati i risultati definitivi fino a livello comunale riguardanti le principali



caratteristiche strutturali delle aziende agricole. I principali dati sono stati anche esposti sui siti Internet dell'Istat e delle Regioni interessate insieme a prime note di commento.

Il piano di pubblicazione dei risultati definitivi del 5° Censimento generale dell'agricoltura è stato predisposto dall'Istat secondo un'articolazione che distingue tra livelli territoriali di riferimento e contenuti caratterizzanti. Le pubblicazioni sono così articolate:

#### A. Pubblicazioni generali

1. *“Caratteristiche strutturali delle aziende agricole”*
  - a) Fascicolo nazionale
  - b) Fascicoli regionali
  - c) Fascicoli provinciali
2. *“Caratteristiche tipologiche delle aziende agricole”*
  - a) Fascicolo nazionale
  - b) Fascicoli regionali
  - c) *I censimenti agricoli in Italia dal 1961 al 2000*
3. Organizzazione e atti del 5° Censimento generale dell'agricoltura

#### B. Pubblicazioni tematiche

1. La coltivazione della vite in Italia  
volume 1 – *“Caratteristiche generali”*  
volume 2 – *“Vitigni”*
2. Le aziende familiari
3. Le imprese agricole
4. I giovani in agricoltura
5. L'uso del suolo (le coltivazioni)
6. La zootecnia (gli allevamenti)
7. Le infrastrutture aziendali (gli impianti, i fabbricati rurali ed i mezzi meccanici agricoli)
8. La donna in agricoltura

Tutti i volumi previsti dal piano di pubblicazione sono resi disponibili anche sul sito Internet dell'Istat. Inoltre, viene reso disponibile agli utenti un *data warehouse* specializzato.

#### C. Data Warehouse

Al termine del processo di *check* e controllo, i dati memorizzati su *database* relazionale sono stati normalizzati e trattati secondo le regole statistiche ed i vincoli imposti dai metodi di rilevazione.

**Grafico 1 – Struttura del Data Warehouse**

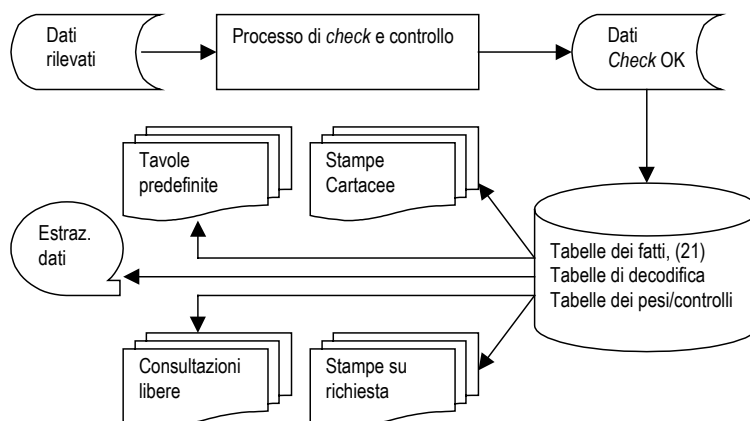



Essi sono stati trasferiti in strutture denominate “tabelle dei fatti”. Queste sono uniche per tutti i successivi processi del *Data Warehouse*.

La sua disponibilità consente ad utenti remoti di creare proprie interrogazioni e di ottenere risposte garantite sotto il profilo dell'integrità dei dati e del rispetto del segreto statistico.

## 16. Le indagini di qualità e copertura

La qualità dell'informazione statistica fornita dal 5° Censimento generale dell'agricoltura è stata documentata dall'Istat con due rilevazioni post-censuarie mirate a valutare il grado di copertura e il grado di attendibilità delle singole risposte fornite dai conduttori di azienda. Le due rilevazioni post-censuarie sono state eseguite, con riferimento al censimento dell'agricoltura, per la prima volta in questa occasione. Nella precedenti edizioni la valutazione della qualità dell'informazione, fornita con i risultati censuari, era stata realizzata con altre tecniche di analisi dei dati, come risulta dagli specifici volumi a suo tempo pubblicati. Le due indagini di controllo post-censuarie realizzate in questa occasione sono:

- *indagine di copertura*, finalizzata a fornire una misurazione del grado di copertura del Censimento relativamente alla popolazione delle aziende agricole, mediante un campione areale di fogli di mappa del Catasto dei terreni.
- *indagine di qualità*, finalizzata a fornire alcune valutazioni dell'errore di misura dovuto al processo di risposta, mediante reintervista telefonica su un campione di aziende rilevate al Censimento.

Con riferimento alla prima indagine, per *tasso di copertura* si intende il rapporto tra il numero di aziende agricole rilevate al Censimento ed il numero di aziende realmente esistenti sul territorio nazionale alla data di riferimento del Censimento stesso (22 Ottobre 2000).

I domini territoriali di riferimento delle stime sono: l'intero territorio nazionale (ad esclusione della Provincia autonoma di Bolzano), le cinque ripartizioni geografiche (Nord Ovest, Nord Est, Centro, Sud, Isole), le 19 Regioni e la Provincia autonoma di Trento.

Nell'indagine campionaria, di tipo areale, le unità finali di campionamento sono costituite dai fogli di mappa del Catasto dei terreni.<sup>4</sup> Nella fase di rilevazione sono state individuate le aziende agricole che, alla data di riferimento del Censimento, avevano terreni nelle particelle catastali<sup>5</sup> di ciascuno dei fogli di mappa selezionati nel campione.

Il disegno di campionamento è del tipo a due stadi con stratificazione delle unità di primo stadio.

Il primo stadio di campionamento è costituito dai Comuni che sono stati stratificati, nell'ambito di ciascuna Regione o Provincia autonoma, nel modo seguente:

- a) i Comuni del medesimo strato sono omogenei rispetto alla variabile numero di aziende facenti parte della lista inviata dall'Istat ai Comuni per il Censimento;
- b) gli strati hanno approssimativamente la medesima dimensione, ossia il numero di aziende agricole è circa lo stesso nei vari strati della Regione.

In ogni strato è stato selezionato un unico Comune campione con probabilità proporzionale alla sua dimensione definita secondo il punto (b) sopra riportato. Il secondo stadio di campionamento è stato costituito dai fogli di mappa catastali. In ciascun Comune campione è stato selezionato un unico foglio del Catasto dei terreni con probabilità proporzionale alla sua dimensione definita secondo il punto (b) sopra riportato. Ciascun foglio di mappa selezionato nel campione è stato sottoposto nuovamente a censimento, al fine di individuare le aziende agricole che avevano terreni nel territorio individuato dal foglio stesso.

<sup>4</sup> *Foglio di mappa catastale*: insieme di particelle catastali continue, rurali o urbane, che appartengono a precise porzioni di territorio, predeterminate dal catasto dei terreni.

<sup>5</sup> *Particella catastale*: poligono chiuso di una porzione di territorio situata in uno stesso Comune appartenente ad un'unica proprietà (la quale può appartenere a più soggetti), avente la stessa qualità o classe e la stessa destinazione. Una particella è individuata da un numero identificativo, da un foglio di mappa all'interno del quale è inserita, dal Comune e Provincia in cui il foglio ricade.



Obiettivo dell'*indagine di qualità* è stato ottenere stime sufficientemente affidabili dell'errore di misura e delle sue principali componenti (varianza di risposta e direzione dell'eventuale errore di misura) relativamente alle variabili più significative rilevate tramite il questionario censuario.

La rilevazione è stata condotta su un campione di aziende agricole, già rilevate al Censimento, attraverso una reintervista effettuata con tecniche di rilevazione telefonica (CATI). Le variabili oggetto dell'intervista telefonica riguardavano l'uso dei terreni, la consistenza dei principali allevamenti e le giornate di lavoro dell'annata agraria 1999-2000. Il meccanismo dell'indagine ha previsto il confronto tra il dato ottenuto sulla medesima unità nelle due rilevazioni – per le variabili rilevate sia al Censimento che all'indagine di qualità – e la riconciliazione delle eventuali differenze tra il dato rilevato al Censimento e la risposta all'intervista telefonica.

I domini territoriali di riferimento sono stati rappresentati dall'intero territorio nazionale, dalle cinque ripartizioni geografiche (Nord-Ovest, Nord-Est, Centro, Sud, Isole) e per alcune variabili dalle 19 Regioni e dalla Provincia Autonoma di Bolzano.

Per la selezione del campione di aziende agricole è stato adottato un disegno di campionamento a due stadi, con stratificazione delle unità del primo e del secondo stadio. Il primo stadio è stato rappresentato dai Comuni, stratificati per zona altimetrica e numero di aziende facenti parte della lista di aziende agricole rilevate al Censimento; il secondo stadio è stato costituito dalle aziende agricole stratificate per classe di superficie totale.







# Avvertenze alle tavole

## Generali

Le denominazioni e le circoscrizioni territoriali di Province e Comuni fanno riferimento alla data del 22 ottobre 2000. Nelle tavole che riportano i dati per classi di valori (superficie totale, superficie agricola utilizzata, giornate di lavoro, ecc.) gli estremi inferiori di ciascuna classe s'intendono inclusi e gli estremi superiori esclusi. Così, ad esempio, nelle classi di superficie da 2 a 5 ettari sono comprese le aziende da 2,00 ettari fino a 4,99 ettari.

Per alcune tavole si deve tener presente che, secondo i caratteri considerati, la stessa azienda può essere conteggiata più volte. Con riferimento alle coltivazioni, ad esempio, un'azienda che pratica la coltivazione della vite e dell'olivo risulta sia tra quelle che coltivano la vite che tra quelle che coltivano l'olivo. Allo stesso modo, un'azienda che pratica l'irrigazione con diverse modalità di approvvigionamento dell'acqua è conteggiata tante volte quante sono le modalità di approvvigionamento utilizzate. Ad esempio, un'azienda che si approvvigiona di acqua irrigua sia da un lago artificiale che da altre aziende agricole entra nel conteggio sia del primo che del secondo dato.

Poiché la superficie agricola utilizzata (SAU) costituisce parte della superficie totale, nella ripartizione delle aziende per classi di SAU si verifica normalmente uno slittamento delle aziende verso le classi inferiori. Così, ad esempio, un'azienda con 3,50 ettari di superficie totale, di cui 1,20 ettari di SAU, è conteggiata nella classe da 3 a 5 ettari nella ripartizione per classi di superficie totale e nella classe da 1 a 2 ettari nella ripartizione per classi di SAU.

Nella fiancata delle tavole, una determinata modalità di variabile è presente solo se esiste almeno un caso verificato. Ad esempio, le sei modalità della forma di conduzione (conduzione diretta del coltivatore con solo manodopera familiare; conduzione diretta del coltivatore con manodopera familiare prevalente; conduzione diretta del coltivatore con manodopera extrafamiliare prevalente; conduzione con salariati; conduzione a colonia parziaria appoderata; altra forma di conduzione) compaiono tutte in fiancata solo se per ciascuna di esse è stato rilevato almeno un caso.

## Particolari

Tavola 1.1 – Nella distribuzione per titolo di possesso dei terreni sono escluse le aziende senza terreno agrario (esclusivamente zootecniche), in quanto la distribuzione si riferisce al titolo di possesso della



superficie totale. Le superfici medie aziendali riferite alle forme di conduzione (prima parte della tavola) sono calcolate rispetto al numero totale delle aziende rilevate, mentre quelle riferite ai titoli di possesso dei terreni (seconda parte della tavola) sono calcolate rispetto al numero delle aziende con superficie.

Tavola 1.2 – Sono escluse le aziende senza superficie agricola utilizzata (esclusivamente forestali, esclusivamente zootecniche e forestali-zootecniche).

Tavola 1.4 – La voce SEMINATIVI comprende la modalità *orti familiari* prevista nel questionario di azienda. Nella voce FORAGGERE AVVICENDATE è compresa la modalità *piante sarchiate da foraggio*. La voce VITE comprende anche la modalità *viti non innestate* e non comprende le modalità *viti madri di portinnesto* e *barbatelle*. Per garantire il confronto con i dati dei due censimenti precedenti, la voce FRUTTIFERI riferita agli anni 1982 e 1990 comprende la modalità *castagneti da frutto*, considerata autonoma nei relativi questionari di azienda.

Tavola 1.5 – La voce ALTRO riferita all'approvvigionamento dell'acqua irrigua comprende le seguenti modalità previste nel questionario di azienda: *da acquedotto*, *da acque sotterranee*, *diretto da impianto di depurazione*, *raccolta acque pluviali*. La voce IN ALTRA FORMA riferita alla gestione dell'acqua irrigua comprende la modalità *gestione autonoma*. La voce ASPERSIONE riferita ai sistemi di irrigazione comprende la modalità *microirrigazione* prevista nel questionario di azienda.

Tavola 1.6 – Con riferimento al 2000, la differenza che si riscontra tra la somma degli addendi e il totale della superficie è dovuta ad arrotondamenti operati direttamente dal calcolatore, causati dalla ridistribuzione proporzionale del totale della superficie irrigata tra le diverse tipologie di coltivazioni effettivamente irrigate, limitatamente alle aziende per le quali il totale della superficie irrigata è risultato al controllo maggiore del totale della superficie irrigabile. Con riferimento al 1990, la voce FRUMENTO comprende solo la modalità *frumento duro*, mentre il *frumento tenero* è incluso nella voce ALTRE COLTIVAZIONI.

Tavola 1.7 – La voce AZIENDE CON ALLEVAMENTI comprende anche le aziende con produzione di pulcini di un giorno mediante incubazione artificiale.

Tavola 1.10 – La voce ALTRI MEZZI MECCANICI riferita al 2000 comprende le seguenti modalità previste nel questionario di azienda: *macchine per la raccolta completamente automatizzata di pomodoro da industria e di altri prodotti* e *altri mezzi meccanici utilizzati*. La stessa voce riferita al 1990 comprende le modalità *macchine per la raccolta di ortive, uve e frutta*; *raccogliatrici-trinciatrici*; *raccogliatrici-presse di foraggio*; *automezzi per trasporto merci*; *altri mezzi meccanici utilizzati* previste nel relativo questionario. La stessa voce riferita al 1982 comprende le modalità *macchine per la raccolta della frutta*; *raccogliatrici-trinciatrici*; *automezzi per trasporto merci* e *altri mezzi meccanici utilizzati* previste nel relativo questionario.

Tavola 2.1 – Sono escluse le aziende senza terreno agrario (esclusivamente zootecniche).

Tavola 2.2 – Sono escluse le aziende senza terreno agrario (esclusivamente zootecniche).

Tavola 2.3 – Sono escluse le aziende senza superficie agricola utilizzata (esclusivamente forestali, esclusivamente zootecniche e forestali-zootecniche).



Tavola 2.4 – Sono escluse le aziende senza superficie agricola utilizzata (esclusivamente forestali, esclusivamente zootecniche e forestali-zootecniche).

Tavola 2.5 – Sono escluse le aziende senza terreno agrario (esclusivamente zootecniche).

Tavola 2.6 – Sono escluse le aziende senza superficie agricola utilizzata (esclusivamente forestali, esclusivamente zootecniche e forestali-zootecniche).

Tavola 2.10 – La voce SEMINATIVI comprende la modalità *orti familiari* prevista nel questionario di azienda.

Tavola 2.11 – La voce SEMINATIVI non comprende la modalità *orti familiari*.

Tavola 2.12 – Nella tavola sono riportate solo le principali coltivazioni praticate. Per tale motivo, nella seconda parte della tavola (superficie investita), la somma degli addendi non corrisponde al totale. La voce VITE non comprende le modalità *viti madri di portinnesto* e *barbatelle* previste nel questionario di azienda.

Tavola 2.16 – I vitigni sono indicati sia con il codice di riferimento che con la denominazione.

Tavola 2.17 – Sono escluse le aziende senza terreno agrario (esclusivamente zootecniche).

Tavole 2.20 e 2.21 – Nella superficie irrigabile può essere compresa la superficie investita ad arboricoltura da legno. Pertanto può verificarsi il caso di aziende che hanno superficie irrigabile pur essendo prive di SAU.

Tavola 2.22 – La differenza tra il totale della superficie irrigata di Tav. 2.21 e la somma delle superfici effettivamente irrigate è dovuta ad arrotondamenti operati direttamente dal calcolatore, causati dalla ridistribuzione proporzionale del totale della superficie irrigata tra le coltivazioni stesse, limitatamente alle aziende per le quali il totale della superficie irrigata è risultato al controllo maggiore del totale della superficie irrigabile.

Tavola 2.67 – Nei casi in cui il capo azienda ha conseguito più titoli di studio, sia in scuole ad indirizzo agrario che in altri tipi di scuole, è stato considerato esclusivamente il titolo di studio conseguito nelle scuole ad indirizzo agrario.

Tavola 3.1 – Sono escluse le aziende senza superficie agricola utilizzata (esclusivamente forestali, esclusivamente zootecniche e forestali-zootecniche).

Tavola 3.3 – La voce SEMINATIVI comprende la modalità *orti familiari*. La voce ALTRA SUPERFICIE comprende anche la modalità *superficie agraria non utilizzata*,

Tavola 3.5 – La voce VITE non comprende le modalità *viti madri di portinnesto* e *barbatelle*.

Tavola 4.4 – Nella distribuzione per titolo di possesso dei terreni sono escluse le aziende senza terreno agrario (aziende esclusivamente zootecniche).



Tavola 4.11 – La voce SEMINATIVI comprende la modalità *orti familiari* prevista nel questionario di azienda.

Tavola 4.12 – La voce FRUMENTO comprende sia il *frumento tenero* sia il *frumento duro*. La voce FORAGGERE AVVICENDATE comprendono le *piante sarchiate da foraggio*.

Tavola 4.13 – Nella voce VITE sono escluse le *viti madri di portinnesto* e le *barbatelle*.

Tavola 4.14 – Le AZIENDE CON ALLEVAMENTI comprendono aziende con bovini, bufalini, ovini, caprini, equini, suini, allevamenti avicoli, conigli, struzzi, altri allevamenti e pulcini di un giorno.



## **Tavole statistiche**







## **Capitolo 1 – Confronti temporali (Universo Italia)**







**Tavola 1.1 - Aziende e relativa superficie totale per forma di conduzione e titolo di possesso dei terreni (superficie in ettari)**

FORME DI CONDUZIONE TITOLI DI POSSESSO DEI TERRENI	ANNI DI CENSIMENTO						SUPERFICIE MEDIA AZIENDALE		
	2000		1990		1982		2000	1990	1982
	Aziende	Superficie totale	Aziende	Superficie totale	Aziende	Superficie totale			
<b>FORME DI CONDUZIONE</b>									
Conduzione diretta del coltivatore	9.475	94.936,86	21.601	123.348,87	21.760	127.847,91	10,02	5,71	5,88
<i>Con solo manodopera familiare</i>	<i>9.187</i>	<i>85.340,30</i>	<i>20.819</i>	<i>109.184,34</i>	<i>20.733</i>	<i>113.918,98</i>	<i>9,29</i>	<i>5,24</i>	<i>5,49</i>
<i>Con manodopera familiare prevalente</i>	<i>195</i>	<i>5.870,95</i>	<i>461</i>	<i>8.229,50</i>	<i>676</i>	<i>7.292,13</i>	<i>30,11</i>	<i>17,85</i>	<i>10,79</i>
<i>Con manodopera extrafamiliare prevalente</i>	<i>93</i>	<i>3.725,61</i>	<i>321</i>	<i>5.935,03</i>	<i>351</i>	<i>6.636,80</i>	<i>40,06</i>	<i>18,49</i>	<i>18,91</i>
Conduzione con salariati	868	45.750,55	690	62.476,74	1.167	68.261,19	52,71	90,55	58,49
Conduzione a colonia parziaria appoderata	2	4,35	33	245,15	334	1.698,66	2,18	7,43	5,09
Altra forma di conduzione	4	4,21	-	-	12	97,10	1,05	-	8,09
<b>TOTALE</b>	<b>10.349</b>	<b>140.695,97</b>	<b>22.324</b>	<b>186.070,76</b>	<b>23.273</b>	<b>197.904,86</b>	<b>13,60</b>	<b>8,34</b>	<b>8,50</b>
<b>TITOLI DI POSSESSO DEI TERRENI</b>									
Solo in proprietà	6.793	71.323,08	16.884	122.753,63	15.995	119.179,83	10,50	7,27	7,45
Solo in affitto	984	13.405,46	1.797	12.298,84	2.660	21.611,45	13,62	6,84	8,12
Parte in proprietà e parte in affitto	2.543	55.967,43	3.582	51.018,29	4.530	57.113,58	22,01	14,24	12,61
<i>In proprietà</i>	<i>-</i>	<i>20.861,16</i>	<i>-</i>	<i>22.404,58</i>	<i>-</i>	<i>25.399,97</i>	<i>8,20</i>	<i>6,25</i>	<i>5,61</i>
<i>In affitto</i>	<i>-</i>	<i>35.106,27</i>	<i>-</i>	<i>28.613,71</i>	<i>-</i>	<i>31.713,61</i>	<i>13,81</i>	<i>7,99</i>	<i>7,00</i>
<b>TOTALE</b>	<b>10.320</b>	<b>140.695,97</b>	<b>22.263</b>	<b>186.070,76</b>	<b>23.185</b>	<b>197.904,86</b>	<b>13,63</b>	<b>8,36</b>	<b>8,54</b>

**Tavola 1.2 - Aziende e relativa superficie agricola utilizzata (SAU) per forma di conduzione e titolo di possesso dei terreni (superficie in ettari)**

FORME DI CONDUZIONE TITOLI DI POSSESSO DEI TERRENI	ANNI DI CENSIMENTO						SUPERFICIE MEDIA AZIENDALE		
	2000		1990		1982		2000	1990	1982
	Aziende	SAU	Aziende	SAU	Aziende	SAU			
<b>FORME DI CONDUZIONE</b>									
Conduzione diretta del coltivatore	9.025	72.503,44	20.166	81.461,51	20.589	86.376,48	8,03	4,04	4,20
<i>Con solo manodopera familiare</i>	<i>8.745</i>	<i>65.436,18</i>	<i>19.408</i>	<i>70.995,52</i>	<i>19.583</i>	<i>75.894,48</i>	<i>7,48</i>	<i>3,66</i>	<i>5,72</i>
<i>Con manodopera familiare prevalente</i>	<i>190</i>	<i>5.055,05</i>	<i>455</i>	<i>6.574,37</i>	<i>670</i>	<i>6.053,12</i>	<i>26,61</i>	<i>14,45</i>	<i>9,03</i>
<i>Con manodopera extrafamiliare prevalente</i>	<i>90</i>	<i>2.012,21</i>	<i>303</i>	<i>3.891,62</i>	<i>336</i>	<i>4.428,88</i>	<i>22,36</i>	<i>12,84</i>	<i>13,18</i>
Conduzione con salariati	817	20.333,90	601	23.191,90	1.023	24.192,96	24,89	38,59	23,65
Conduzione a colonia parziaria appoderata	2	2,20	33	194,26	334	1.349,53	1,10	5,89	4,04
Altra forma di conduzione	4	3,73	-	-	10	92,79	0,93	-	9,28
<b>TOTALE</b>	<b>9.848</b>	<b>92.843,27</b>	<b>20.800</b>	<b>104.847,67</b>	<b>21.956</b>	<b>112.011,76</b>	<b>9,43</b>	<b>5,04</b>	<b>5,10</b>
<b>TITOLI DI POSSESSO DEI TERRENI</b>									
Solo in proprietà	6.466	32.603,77	15.561	54.010,33	14.945	51.128,14	5,04	3,47	3,42
Solo in affitto	1.032	12.493,76	1.885	11.367,87	2.814	17.466,74	12,11	6,03	6,21
Parte in proprietà e parte in affitto	2.350	47.745,74	3.354	39.469,47	4.197	43.416,88	20,32	11,77	10,34
<i>In proprietà</i>	<i>-</i>	<i>17.450,13</i>	<i>-</i>	<i>16.389,07</i>	<i>-</i>	<i>18.030,31</i>	<i>7,43</i>	<i>4,89</i>	<i>4,30</i>
<i>In affitto</i>	<i>-</i>	<i>30.295,61</i>	<i>-</i>	<i>23.080,40</i>	<i>-</i>	<i>25.386,57</i>	<i>12,89</i>	<i>6,88</i>	<i>6,05</i>
<b>TOTALE</b>	<b>9.848</b>	<b>92.843,27</b>	<b>20.800</b>	<b>104.847,67</b>	<b>21.956</b>	<b>112.011,76</b>	<b>9,43</b>	<b>5,04</b>	<b>5,10</b>



**Tavola 1.3 - Aziende e relativa superficie totale per classe di superficie totale e classe di superficie agricola utilizzata (SAU)**  
(superficie in ettari)

CLASSI DI SUPERFICIE TOTALE CLASSI DI SAU	ANNI DI CENSIMENTO					
	2000		1990		1982	
	Aziende	Superficie totale	Aziende	Superficie totale	Aziende	Superficie totale
CLASSI DI SUPERFICIE TOTALE						
Senza superficie	29	-	61	-	88	-
Meno di 1 ettaro	2.108	1.165,78	6.238	3.270,13	6.011	3.188,87
1 -- 2	1.746	2.503,11	4.230	6.120,03	4.315	6.288,99
2 -- 3	1.142	2.793,38	2.534	6.198,77	2.752	6.744,80
3 -- 5	1.473	5.720,38	2.987	11.514,17	3.308	12.793,55
5 -- 10	1.572	11.051,08	3.092	21.456,12	3.463	24.146,57
10 -- 20	1.112	15.601,75	1.788	24.910,13	1.972	27.508,45
20 -- 30	461	11.168,59	612	14.666,93	569	13.787,35
30 -- 50	293	11.338,59	396	15.023,07	388	14.627,35
50 -- 100	232	15.878,58	196	12.971,74	214	14.720,06
100 ed oltre	181	63.474,73	190	69.939,67	193	74.098,87
<b>TOTALE</b>	<b>10.349</b>	<b>140.695,97</b>	<b>22.324</b>	<b>186.070,76</b>	<b>23.273</b>	<b>197.904,86</b>
CLASSI DI SAU						
Senza superficie	501	16.288,65	1.524	13.195,27	1.317	13.545,51
Meno di 1 ettaro	2.963	4.669,70	8.650	10.823,16	8.297	10.720,01
1 -- 2	1.802	4.774,19	4.061	11.537,01	4.310	12.006,65
2 -- 3	1.003	4.040,88	2.037	8.962,76	2.293	9.387,13
3 -- 5	1.181	6.774,46	2.065	12.321,13	2.536	15.845,83
5 -- 10	1.196	11.740,59	1.967	21.793,49	2.393	25.061,96
10 -- 20	836	14.536,73	1.173	21.432,60	1.278	23.683,26
20 -- 30	336	9.786,12	370	10.795,25	377	13.073,71
30 -- 50	239	11.850,55	255	12.600,13	242	12.835,47
50 -- 100	175	13.950,14	117	12.912,31	131	13.588,70
100 ed oltre	117	42.283,96	105	49.697,65	99	48.156,63
<b>TOTALE</b>	<b>10.349</b>	<b>140.695,97</b>	<b>22.324</b>	<b>186.070,76</b>	<b>23.273</b>	<b>197.904,86</b>

**Tavola 1.4 - Aziende e relativa superficie investita per le principali coltivazioni praticate (superficie in ettari)**

COLTIVAZIONI	ANNI DI CENSIMENTO						SUPERFICIE MEDIA AZIENDALE		
	2000		1990		1982		2000	1990	1982
	Aziende	Superficie investita	Aziende	Superficie investita	Aziende	Superficie investita			
SEMINATIVI	6.146	38.948,40	11.715	42.767,02	13.615	44.435,99	6,34	3,65	3,26
Cereali	3.265	22.434,91	6.231	25.282,90	7.830	26.792,31	6,87	4,06	3,42
<i>Frumento tenero</i>	357	1.284,42	1.145	1.773,19	3.422	6.255,63	3,60	1,55	1,83
<i>Frumento duro</i>	107	318,24	67	103,20	55	81,72	2,97	1,54	1,49
<i>Orzo</i>	854	2.368,19	2.166	6.465,48	2.147	4.988,42	2,77	2,98	2,32
<i>Granoturco</i>	2.754	17.961,16	5.129	16.828,01	6.481	15.270,59	6,52	3,28	2,36
<i>Riso</i>	3	209,30	-	-	-	-	69,77	-	-
Legumi secchi	18	17,36	14	68,00	24	2,01	0,96	4,86	0,08
Patata	79	14,06	271	42,95	490	87,96	0,18	0,16	0,18
Barbabietola da zucchero	14	138,18	-	-	-	-	9,87	-	-
Piante industriali	275	2.463,49	349	1.825,09	2	1,67	8,96	5,23	0,84
Ortive	349	598,55	410	376,55	828	301,41	1,72	0,92	0,36
Foraggere avvicendate	1.641	10.909,25	3.361	14.654,74	4.260	16.765,08	6,65	4,36	3,94
COLTIVAZIONI LEGNOSE AGRARIE	1.673	1.481,11	3.630	2.063,56	4.580	2.774,11	0,89	0,57	0,61
Vite	1.054	911,54	2.965	1.508,68	3.882	2.090,21	0,86	0,51	0,54
<i>per vini DOC e DOCG</i>	109	269,15	53	114,16	46	101,00	2,47	2,15	2,20
<i>per altri vini</i>	972	631,07	2.910	1.383,68	3.813	1.948,55	0,65	0,48	0,51
<i>per uva da tavola</i>	52	10,15	72	10,84	134	40,66	0,20	0,15	0,30
Olivo	312	133,39	177	64,19	164	62,74	0,43	0,36	0,38
Agumi	-	-	-	-	-	-	-	-	-
Fruttiferi	532	270,91	776	363,04	847	527,88	0,51	0,47	0,62
Vivai	134	153,80	75	126,59	71	93,28	1,15	1,69	1,31
PRATI PERMANENTI E PASCOLI	6.414	52.413,76	14.207	60.017,09	14.828	64.801,66	8,17	4,22	4,37
<b>SUPERFICIE AGRICOLA UTILIZZATA</b>	<b>9.848</b>	<b>92.843,27</b>	<b>20.800</b>	<b>104.847,67</b>	<b>21.956</b>	<b>112.011,76</b>	<b>9,43</b>	<b>5,04</b>	<b>5,10</b>
ARBORICOLTURA DA LEGNO	39	105,60	-	-	-	-	2,71	-	-
<i>di cui pioppeti</i>	13	72,94	26	68,80	45	142,06	5,61	2,65	3,16
BOSCHI	5.173	35.783,84	12.577	62.240,58	12.482	65.111,16	6,92	4,95	5,22
SUPERFICIE AGRARIA NON UTILIZZATA	1.020	7.906,00	1.786	8.060,29	2.373	8.925,81	7,75	4,51	3,76
ALTRA SUPERFICIE	6.860	4.057,26	15.626	10.853,42	17.388	11.714,07	0,59	0,69	0,67
<b>SUPERFICIE TOTALE</b>	<b>10.320</b>	<b>140.695,97</b>	<b>22.263</b>	<b>186.070,76</b>	<b>23.185</b>	<b>197.904,86</b>	<b>13,63</b>	<b>8,36</b>	<b>8,54</b>



**Tavola 1.5 - Aziende con irrigazione secondo il tipo di approvvigionamento dell'acqua irrigua ed il sistema di irrigazione**

TIPI DI APPROVVIGIONAMENTO SISTEMI DI IRRIGAZIONE	ANNI DI CENSIMENTO		
	2000	1990	1982
APPROVVIGIONAMENTO DELL'ACQUA IRRIGUA	3.511	5.690	5.709
Fonte di approvvigionamento			
<i>Da corsi d'acqua superficiali</i>	1.728	682	716
<i>Da laghi naturali e laghetti artificiali</i>	49	25	30
<i>Altro</i>	1.977	1.048	1.500
Gestione dell'acqua irrigua			
<i>Da consorzi di irrigazione e di bonifica</i>	2.816	4.379	4.103
<i>Da altre aziende agricole</i>	109	146	271
<i>In altra forma</i>	806	131	126
SISTEMI DI IRRIGAZIONE			
Scorrimento superficiale ed infiltrazione laterale	2.983	5.166	5.343
Sommersione	16	52	67
Aspersione (a pioggia)	586	526	417
Goccia	85	82	58
Altro sistema	56	14	12

**Tavola 1.6 - Aziende con irrigazione secondo le principali coltivazioni irrigate (superficie in ettari)**

COLTIVAZIONI IRRIGATE	ANNI DI CENSIMENTO					
	2000		1990		1982	
	Aziende	Superficie irrigata	Aziende	Superficie irrigata	Aziende	Superficie irrigata
Frumento	128	408,85	9	13,14	-	-
Granoturco da granella	2.043	15.063,65	3.241	14.142,91	3.810	12.011,23
Patata	34	7,95	107	28,09	-	-
Barbabietola da zucchero	9	88,07	-	-	-	-
Girasole	6	17,31	-	-	-	-
Soia	131	1.266,37	386	2.508,63	-	-
Ortive	171	478,87	224	254,51	272	216,57
Foraggere avvicendate	873	7.381,22	2.278	12.380,71	3.437	19.814,40
Vite	30	11,69	24	6,35	28	34,77
Agrumi	-	-	-	-	-	-
Fruttiferi	73	49,64	69	74,75	43	40,14
Altre coltivazioni	1.460	4.964,74	1.605	4.220,80	2.188	6.132,20
<b>TOTALE</b>	<b>3.511</b>	<b>29.738,36</b>	<b>5.210</b>	<b>33.629,89</b>	<b>5.709</b>	<b>38.249,31</b>



**Tavola 1.7 - Aziende con allevamenti secondo le principali specie di bestiame**

SPECIE DI BESTIAME	ANNI DI CENSIMENTO					
	2000		1990		1982	
	Aziende	Capi	Aziende	Capi	Aziende	Capi
AZIENDE CON ALLEVAMENTI	5.925	-	13.207	-	16.989	-
BOVINI E BUFALINI	3.295	156.819	5.776	176.932	7.863	169.325
<i>Vacche da latte</i>	2.076	59.478	4.108	70.437	6.233	63.550
OVINI	653	28.911	909	26.179	1.059	21.380
<i>Pecore</i>	608	22.930	898	19.590	1.028	16.620
CAPRINI	693	7.247	738	4.339	781	3.492
<i>Capre</i>	584	5.863	710	3.969	684	2.721
EQUINI	1.283	4.971	1.824	4.513	2.344	3.310
SUINI	1.341	260.125	2.913	191.244	4.926	168.454
<i>Scrofe</i>	136	29.342	233	17.605	437	17.488
CONIGLI	2.594	96.777	7.896	202.384	12.818	300.209
<i>Fattrici</i>	2.180	14.316	6.359	32.836	10.569	48.714
ALLEVAMENTI AVICOLI	3.855	4.199.718	10.383	4.492.510	13.993	4.317.300
<i>Polli da carne</i>	2.092	2.551.002	5.993	2.598.584	7.847	2.443.254
<i>Galline da uova</i>	3.544	1.409.513	9.614	1.401.076	12.634	1.570.107
<i>Altri avicoli</i>	654	239.203	1.898	492.850	4.132	303.939

**Tavola 1.8 - Aziende e relativo numero di giornate di lavoro per categoria di manodopera aziendale e classe di giornate di lavoro aziendale**

CATEGORIE DI MANODOPERA AZIENDALE CLASSI DI GIORNATE DI LAVORO AZIENDALE	ANNI DI CENSIMENTO					
	2000		1990		1982	
	Aziende	Giornate di lavoro	Aziende	Giornate di lavoro	Aziende	Giornate di lavoro
CATEGORIE DI MANODOPERA AZIENDALE						
Conduttore	10.151	1.461.102	21.888	2.110.124	22.884	2.518.983
Coniuge	2.894	322.173	6.900	474.119	5.616	528.942
Familiari e parenti del conduttore	3.262	716.898	7.038	1.094.580	6.605	1.093.278
Manodopera aziendale a tempo indeterminato	413	177.176	520	296.241	555	349.243
Manodopera aziendale a tempo determinato	238	68.553	931	104.374	1.196	52.139
CLASSI DI GIORNATE DI LAVORO AZIENDALE						
Meno di 50	3.452	59.934	10.609	185.004	8.947	194.572
50 -- 100	1.185	78.767	3.112	209.542	3.902	260.093
100 -- 200	1.390	189.647	2.587	349.416	3.075	416.002
200 -- 300	839	194.730	1.384	326.548	1.834	437.447
300 -- 500	1.742	647.498	2.332	872.533	2.969	1.091.675
500 -- 1000	1.269	884.415	1.728	1.190.774	2.082	1.386.861
1000 -- 2500	450	600.706	531	711.658	430	563.246
2500 ed oltre	22	90.205	41	233.963	34	192.689
<b>TOTALE</b>	<b>10.349</b>	<b>2.745.902</b>	<b>22.324</b>	<b>4.079.438</b>	<b>23.273</b>	<b>4.542.585</b>



**Tavola 1.9 - Aziende con abitazioni**

ABITAZIONI	ANNI DI CENSIMENTO					
	2000		1990		1982	
	Aziende	Numero abitazioni	Aziende	Numero abitazioni	Aziende	Numero abitazioni
AZIENDE CON ABITAZIONI	5.339	7.412	12.748	16.060	11.901	14.873
Occupate	4.809	6.003	11.468	13.899	11.086	13.247
<i>dal conduttore, familiari e parenti</i>	4.685	-	11.276	13.133	10.848	12.002
<i>da altra manodopera aziendale</i>	85	-	118	222	184	373
<i>da altre persone</i>	188	-	338	544	534	872
Non occupate	1.075	1.409	1.835	2.161	1.313	1.626
Aziende che praticano agriturismo	79	-	59	-	129	-

**Tavola 1.10 - Aziende che utilizzano mezzi meccanici nel complesso e numero di mezzi di proprietà dell'azienda**

MEZZI MECCANICI	ANNI DI CENSIMENTO					
	2000		1990		1982	
	Aziende in complesso	Numero mezzi di proprietà	Aziende in complesso	Numero mezzi di proprietà	Aziende in complesso	Numero mezzi di proprietà
AZIENDE CHE UTILIZZANO MEZZI MECCANICI	8.178	-	15.285	-	15.225	-
Trattrici	5.795	9.456	9.653	10.176	9.627	8.373
<i>Di potenza inferiore a 40 kw</i>	2.716	2.880	5.039	4.803	4.369	3.843
<i>Da 40 Kw a meno di 60 Kw</i>	2.793	3.282	3.830	3.250	3.620	2.557
<i>Oltre 60 Kw</i>	2.221	3.294	3.432	2.123	3.513	1.973
Motocoltivatori, motozappe, motofresatrici e motofalciatrici	6.063	8.082	11.502	12.125	12.046	11.337
Mietitrebbiatrici	1.737	197	5.239	163	5.891	150
Macchine per la raccolta automatizzata di:						
<i>Patata</i>	4	4	8	16	11	10
<i>Barbabietola da zucchero</i>	-	-	-	-	-	-
Apparecchi meccanici per l'irrorazione di prodotti fitoiatrici	1.317	1.008	3.592	2.218	2.921	1.788
Macchine per la fertilizzazione	1.771	1.635	3.559	2.405	3.083	2.051
Altri mezzi meccanici	2.570	-	6.609	-	7.359	-







## **Capitolo 2 – Dati provinciali (Universo Italia)**







**Tavola 2.1 - Aziende, relativa superficie totale e numero di giornate di lavoro effettuate nell'azienda per classe di superficie totale e forma giuridica (superficie in ettari)**

FORME GIURIDICHE	CLASSI DI SUPERFICIE TOTALE									Totale
	Meno di 1	1 -- 2	2 -- 5	5 -- 10	10 -- 20	20 - 30	30 -- 50	50 -- 100	100 ed oltre	
AZIENDE										
Azienda individuale	2.071	1.704	2.552	1.493	977	362	190	142	85	9.576
Comunanza o affittanza collettiva	5	2	7	7	4	3	1	6	3	38
Società di persone e di capitali	29	34	50	66	120	92	100	78	41	610
Semplice	20	25	30	56	108	86	96	69	24	514
In nome collettivo	5	2	4	4	1	-	1	2	1	20
A responsabilità limitata	1	4	9	2	6	1	2	3	6	34
In accomandita semplice	-	-	5	-	1	1	1	4	2	14
In accomandita per azioni	-	-	-	-	-	1	-	-	-	1
Per azioni	-	1	-	2	4	3	-	-	8	18
Altro tipo	3	2	2	2	-	-	-	-	-	9
Società cooperativa	-	2	1	-	2	1	-	-	-	6
Associazione di produttori	-	-	-	-	-	-	-	-	-	-
Ente pubblico	1	2	4	5	7	3	2	5	51	80
Stato	-	-	-	-	-	2	-	-	-	2
Regione	-	-	-	-	-	-	-	-	1	1
Provincia	-	-	-	-	2	-	-	-	-	2
Comune	-	-	2	2	3	1	2	4	48	62
Comunità montana	-	-	-	-	-	-	-	-	-	-
Altro	1	2	2	3	2	-	-	1	2	13
Altra forma giuridica	2	2	1	1	2	-	-	1	1	10
Consorzio	-	-	-	-	1	-	-	-	1	2
Altro tipo forma giuridica	2	2	1	1	1	-	-	1	-	8
TOTALE	2.108	1.746	2.615	1.572	1.112	461	293	232	181	10.320
SUPERFICIE TOTALE										
Azienda individuale	1.144,73	2.443,33	8.299,99	10.508,08	13.589,47	8.725,41	7.268,91	9.699,78	21.549,09	83.228,79
Comunanza o affittanza collettiva	2,79	3,02	25,45	39,29	57,68	77,24	48,00	414,64	1.020,98	1.689,09
Società di persone e di capitali	16,42	48,09	170,69	466,23	1.785,89	2.268,40	3.934,02	5.346,23	9.979,89	24.015,86
Semplice	12,45	36,12	97,44	399,68	1.620,53	2.127,19	3.759,03	4.730,87	4.409,07	17.192,38
In nome collettivo	2,25	2,60	11,64	29,77	11,95	-	46,05	103,66	198,17	406,09
A responsabilità limitata	0,33	5,71	32,70	12,84	74,16	21,00	90,25	225,65	1.766,60	2.229,24
In accomandita semplice	-	-	19,32	-	12,00	28,64	38,69	286,05	369,50	754,20
In accomandita per azioni	-	-	-	-	-	20,34	-	-	-	20,34
Per azioni	-	1,26	-	13,02	67,25	71,23	-	-	3.236,55	3.389,31
Altro tipo	1,39	2,40	9,59	10,92	-	-	-	-	-	24,30
Società cooperativa	-	2,52	3,01	-	35,18	28,00	-	-	-	68,71
Associazione di produttori	-	-	-	-	-	-	-	-	-	-
Ente pubblico	0,54	2,91	11,06	32,48	108,30	69,54	87,66	329,05	29.338,99	29.980,53
Stato	-	-	-	-	-	47,54	-	-	-	47,54
Regione	-	-	-	-	-	-	-	-	141,62	141,62
Provincia	-	-	-	-	25,38	-	-	-	-	25,38
Comune	-	-	5,38	14,05	54,29	22,00	87,66	248,94	28.567,97	29.000,29
Comunità montana	-	-	-	-	-	-	-	-	-	-
Altro	0,54	2,91	5,68	18,43	28,63	-	-	80,11	629,40	765,70
Altra forma giuridica	1,30	3,24	3,56	5,00	25,23	-	-	88,88	1.585,78	1.712,99
Consorzio	-	-	-	-	11,44	-	-	-	1.585,78	1.597,22
Altro tipo forma giuridica	1,30	3,24	3,56	5,00	13,79	-	-	88,88	-	115,77
TOTALE	1.165,78	2.503,11	8.513,76	11.051,08	15.601,75	11.168,59	11.338,59	15.878,58	63.474,73	140.695,97



**Tavola 2.1 segue - Aziende, relativa superficie totale e numero di giornate di lavoro effettuate nell'azienda per classe di superficie totale e forma giuridica (superficie in ettari)**

FORME GIURIDICHE	CLASSI DI SUPERFICIE TOTALE									Totale
	Meno di 1	1 -- 2	2 -- 5	5 -- 10	10 -- 20	20 - 30	30 -- 50	50 -- 100	100 ed oltre	
GIORNATE DI LAVORO AZIENDALE										
Azienda individuale	175.505	212.659	506.228	457.383	399.198	178.611	112.125	88.793	58.836	2.189.338
Comunanza o affittanza collettiva	711	225	427	821	1.415	1.980	20	5.005	1.424	12.028
Società di persone e di capitali	9.532	15.335	29.339	48.855	90.523	81.225	106.458	80.876	51.129	513.272
<i>Semplice</i>	7.599	14.663	17.595	45.484	77.439	75.813	103.060	75.697	29.024	446.374
<i>In nome collettivo</i>	993	610	1.820	1.384	10	-	1.144	1.300	300	7.561
<i>A responsabilità limitata</i>	320	32	2.350	280	12.749	2.848	1.244	2.025	4.943	26.791
<i>In accomandita semplice</i>	-	-	7.382	-	260	1.056	1.010	1.854	2.282	13.844
<i>In accomandita per azioni</i>	-	-	-	-	-	250	-	-	-	250
<i>Per azioni</i>	-	10	-	1.385	65	1.258	-	-	14.580	17.298
<i>Altro tipo</i>	620	20	192	322	-	-	-	-	-	1.154
Società cooperativa	-	227	100	-	7.822	912	-	-	-	9.061
Associazione di produttori	-	-	-	-	-	-	-	-	-	-
Ente pubblico	100	20	145	143	652	4.201	310	55	5.523	11.149
<i>Stato</i>	-	-	-	-	-	4.200	-	-	-	4.200
<i>Regione</i>	-	-	-	-	-	-	-	-	2.706	2.706
<i>Provincia</i>	-	-	-	-	601	-	-	-	-	601
<i>Comune</i>	-	-	115	125	31	1	310	45	2.797	3.424
<i>Comunità montana</i>	-	-	-	-	-	-	-	-	-	-
<i>Altro</i>	100	20	30	18	20	-	-	10	20	218
Altra forma giuridica	20	20	10	1	660	-	-	624	2.905	4.240
<i>Consorzio</i>	-	-	-	-	60	-	-	-	2.905	2.965
<i>Altro tipo forma giuridica</i>	20	20	10	1	600	-	-	624	-	1.275
TOTALE	185.868	228.486	536.249	507.203	500.270	266.929	218.913	175.353	119.817	2.739.088



**Tavola 2.2 - Aziende, relativa superficie totale e numero di giornate di lavoro effettuate nell'azienda per classe di superficie totale e forma di conduzione (superficie in ettari)**

FORME DI CONDUZIONE	CLASSI DI SUPERFICIE TOTALE									Totale
	Meno di 1	1 -- 2	2-- 5	5 -- 10	10 -- 20	20 -- 30	30 -- 50	50 -- 100	100 ed oltre	
AZIENDE										
Conduzione diretta del coltivatore	1.903	1.604	2.424	1.489	1.044	422	263	200	99	9.448
Con solo manodopera familiare	1.882	1.584	2.365	1.440	1.007	406	237	160	81	9.162
Con manodopera familiare prevalente	12	14	42	33	22	11	22	28	9	193
Con manodopera extrafamiliare prevalente	9	6	17	16	15	5	4	12	9	93
Conduzione con salariati	203	139	190	83	68	39	30	32	82	866
Conduzione a colonia parziaria appoderata	-	1	1	-	-	-	-	-	-	2
Altra forma di conduzione	2	2	-	-	-	-	-	-	-	4
TOTALE	2.108	1.746	2.615	1.572	1.112	461	293	232	181	10.320
SUPERFICIE TOTALE										
Conduzione diretta del coltivatore	1.046,94	2.295,63	7.918,79	10.483,50	14.615,52	10.229,04	10.161,81	13.627,45	24.558,18	94.936,86
Con solo manodopera familiare	1.035,64	2.267,08	7.719,98	10.125,64	14.069,28	9.827,11	9.133,78	10.870,01	20.291,78	85.340,30
Con manodopera familiare prevalente	6,87	19,07	138,99	247,13	328,57	281,87	869,46	1.926,71	2.052,28	5.870,95
Con manodopera extrafamiliare prevalente	4,43	9,48	59,82	110,73	217,67	120,06	158,57	830,73	2.214,12	3.725,61
Conduzione con salariati	117,54	202,87	592,32	567,58	986,23	939,55	1.176,78	2.251,13	38.916,55	45.750,55
Conduzione a colonia parziaria appoderata	-	1,70	2,65	-	-	-	-	-	-	4,35
Altra forma di conduzione	1,30	2,91	-	-	-	-	-	-	-	4,21
TOTALE	1.165,78	2.503,11	8.513,76	11.051,08	15.601,75	11.168,59	11.338,59	15.878,58	63.474,73	140.695,97
GIORNATE DI LAVORO AZIENDALE										
Conduzione diretta del coltivatore	179.179	221.652	503.707	479.020	461.458	241.266	197.426	153.702	77.789	2.515.199
Con solo manodopera familiare	166.535	211.501	458.022	429.822	434.534	221.715	171.985	109.130	57.313	2.260.557
Con manodopera familiare prevalente	6.717	7.880	32.126	29.292	18.856	13.510	22.647	34.739	8.430	174.197
Con manodopera extrafamiliare prevalente	5.927	2.271	13.559	19.906	8.068	6.041	2.794	9.833	12.046	80.445
Conduzione con salariati	6.669	6.804	32.127	28.183	38.812	25.663	21.487	21.651	42.028	223.424
Conduzione a colonia parziaria appoderata	-	10	415	-	-	-	-	-	-	425
Altra forma di conduzione	20	20	-	-	-	-	-	-	-	40
TOTALE	185.868	228.486	536.249	507.203	500.270	266.929	218.913	175.353	119.817	2.739.088



**Tavola 2.3 - Aziende, relativa superficie agricola utilizzata (SAU) e numero di giornate di lavoro effettuate nell'azienda per classe di superficie agricola utilizzata e forma giuridica (superficie in ettari)**

	CLASSI DI SUPERFICIE AGRICOLA UTILIZZATA									
FORME GIURIDICHE	Meno di 1	1 -- 2	2 -- 5	5 -- 10	10 -- 20	20--30	30 -- 50	50 -- 100	100 ed oltre	Totale
AZIENDE										
Azienda individuale	2.911	1.759	2.120	1.112	703	246	138	99	66	9.154
Comunanza o affittanza collettiva	8	3	7	9	3	2	-	1	2	35
Società di persone e di capitali	37	35	51	70	120	84	99	72	33	601
Semplice	25	24	32	58	112	80	93	67	20	511
In nome collettivo	6	1	4	4	-	-	2	-	1	18
A responsabilità limitata	2	5	10	3	3	-	3	2	5	33
In accomandita semplice	1	1	2	1	1	2	1	2	2	13
In accomandita per azioni	-	-	-	-	1	-	-	-	-	1
Per azioni	-	2	1	2	3	2	-	1	5	16
Altro tipo	3	2	2	2	-	-	-	-	-	9
Società cooperativa	1	2	-	-	2	1	-	-	-	6
Associazione di produttori	-	-	-	-	-	-	-	-	-	-
Ente pubblico	4	3	5	5	7	3	2	2	15	46
Stato	-	-	-	-	1	1	-	-	-	2
Regione	-	-	-	-	-	-	-	1	-	1
Provincia	-	-	-	-	1	-	-	-	-	1
Comune	1	2	3	4	5	2	2	1	14	34
Comunità montana	-	-	-	-	-	-	-	-	-	-
Altro	3	1	2	1	-	-	-	-	1	8
Altra forma giuridica	2	-	1	-	1	-	-	1	1	6
Consorzio	-	-	1	-	-	-	-	-	1	2
Altro tipo forma giuridica	2	-	-	-	1	-	-	1	-	4
TOTALE	2.963	1.802	2.184	1.196	836	336	239	175	117	9.848
SUPERFICIE AGRICOLA UTILIZZATA										
Azienda individuale	1.447,78	2.480,02	6.744,94	7.876,05	9.759,13	5.823,22	5.219,64	6.653,23	15.818,98	61.822,99
Comunanza o affittanza collettiva	2,83	4,00	24,02	60,54	46,98	54,80	-	90,00	642,08	925,25
Società di persone e di capitali	19,29	48,50	165,33	485,61	1.776,31	2.054,11	3.797,57	4.930,47	7.951,38	21.228,57
Semplice	14,35	34,07	105,59	402,60	1.662,68	1.957,72	3.544,94	4.511,87	3.605,19	15.839,01
In nome collettivo	2,68	1,10	11,47	30,30	-	-	91,05	-	182,41	319,01
A responsabilità limitata	0,47	6,98	31,00	21,81	36,39	-	131,08	171,76	1.066,86	1.466,35
In accomandita semplice	0,40	1,79	6,65	8,90	18,82	48,90	30,50	168,77	322,80	607,53
In accomandita per azioni	-	-	-	-	10,00	-	-	-	-	10,00
Per azioni	-	2,26	2,18	11,50	48,42	47,49	-	78,07	2.774,12	2.964,04
Altro tipo	1,39	2,30	8,44	10,50	-	-	-	-	-	22,63
Società cooperativa	0,01	2,32	-	-	32,51	20,00	-	-	-	54,84
Associazione di produttori	-	-	-	-	-	-	-	-	-	-
Ente pubblico	2,02	4,11	14,74	37,27	107,47	67,10	98,95	177,06	7.053,63	7.562,35
Stato	-	-	-	-	18,55	22,65	-	-	-	41,20
Regione	-	-	-	-	-	-	-	79,47	-	79,47
Provincia	-	-	-	-	14,86	-	-	-	-	14,86
Comune	0,16	2,65	9,62	30,27	74,06	44,45	98,95	97,59	6.894,89	7.252,64
Comunità montana	-	-	-	-	-	-	-	-	-	-
Altro	1,86	1,46	5,12	7,00	-	-	-	-	158,74	174,18
Altra forma giuridica	1,28	-	4,00	-	13,00	-	-	88,88	1.142,11	1.249,27
Consorzio	-	-	4,00	-	-	-	-	-	1.142,11	1.146,11
Altro tipo forma giuridica	1,28	-	-	-	13,00	-	-	88,88	-	103,16
TOTALE	1.473,21	2.538,95	6.953,03	8.459,47	11.735,40	8.019,23	9.116,16	11.939,64	32.608,18	92.843,27



**Tavola 2.3 segue - Aziende, relativa superficie agricola utilizzata (SAU) e numero di giornate di lavoro effettuate nell'azienda per classe di superficie agricola utilizzata e forma giuridica (superficie in ettari)**

FORME GIURIDICHE	CLASSI DI SUPERFICIE AGRICOLA UTILIZZATA									Totale
	Meno di 1	1 -- 2	2 -- 5	5 -- 10	10 -- 20	20--30	30 -- 50	50 -- 100	100 ed oltre	
	GIORNATE DI LAVORO AZIENDALE									
Azienda individuale	284.967	281.650	512.798	410.574	326.457	139.152	92.436	73.537	53.304	2.174.875
Comunanza o affittanza collettiva	1.066	165	872	2.601	450	1.930	-	3.285	1.294	11.663
Società di persone e di capitali	14.788	12.914	36.238	51.704	92.086	70.942	100.962	79.442	47.561	506.637
<i>Semplice</i>	12.834	12.082	20.725	47.188	86.343	68.628	96.742	76.195	25.599	446.336
<i>In nome collettivo</i>	1.003	600	1.820	1.384	-	-	2.344	-	300	7.451
<i>A responsabilità limitata</i>	321	182	12.454	1.190	4.428	-	1.254	2.015	4.942	26.786
<i>In accomandita semplice</i>	10	10	1.012	260	1.010	1.066	622	1.222	2.282	7.494
<i>In accomandita per azioni</i>	-	-	-	-	250	-	-	-	-	250
<i>Per azioni</i>	-	20	35	1.360	55	1.248	-	10	14.438	17.166
<i>Altro tipo</i>	620	20	192	322	-	-	-	-	-	1.154
Società cooperativa	100	227	-	-	7.822	912	-	-	-	9.061
Associazione di produttori	-	-	-	-	-	-	-	-	-	-
Ente pubblico	230	50	146	210	3.576	1.961	6	3.006	966	10.151
<i>Stato</i>	-	-	-	-	2.400	1.800	-	-	-	4.200
<i>Regione</i>	-	-	-	-	-	-	-	2.706	-	2.706
<i>Provincia</i>	-	-	-	-	591	-	-	-	-	591
<i>Comune</i>	100	40	135	200	585	161	6	300	956	2.483
<i>Comunità montana</i>	-	-	-	-	-	-	-	-	-	-
<i>Altro</i>	130	10	11	10	-	-	-	-	10	171
Altra forma giuridica	20	-	60	-	600	-	-	624	2.905	4.209
<i>Consorzio</i>	-	-	60	-	-	-	-	-	2.905	2.965
<i>Altro tipo forma giuridica</i>	20	-	-	-	600	-	-	624	-	1.244
TOTALE	301.171	295.006	550.114	465.089	430.991	214.897	193.404	159.894	106.030	2.716.596



**Tavola 2.4 - Aziende, relativa superficie agricola utilizzata (SAU) e numero di giornate di lavoro effettuate nell'azienda per classe di superficie agricola utilizzata e forma di conduzione (superficie in ettari)**

FORME DI CONDUZIONE	CLASSI DI SUPERFICIE AGRICOLA UTILIZZATA									Totale
	Meno di 1	1 -- 2	2 -- 5	5 -- 10	10 -- 20	20 -- 30	30 -- 50	50 -- 100	100 ed oltre	
AZIENDE										
Conduzione diretta del coltivatore	2.739	1.656	1.995	1.118	775	307	205	152	78	9.025
Con solo manodopera familiare	2.715	1.620	1.936	1.069	745	293	184	116	67	8.745
Con manodopera familiare prevalente	13	25	39	33	17	11	17	28	7	190
Con manodopera extrafamiliare prevalente	11	11	20	16	13	3	4	8	4	90
Conduzione con salariati	220	144	189	78	61	29	34	23	39	817
Conduzione a colonia parziaria appoderata	1	1	-	-	-	-	-	-	-	2
Altra forma di conduzione	3	1	-	-	-	-	-	-	-	4
TOTALE	2.963	1.802	2.184	1.196	836	336	239	175	117	9.848
SUPERFICIE AGRICOLA UTILIZZATA										
Conduzione diretta del coltivatore	1.349,66	2.325,46	6.376,22	7.926,00	10.842,71	7.330,78	7.789,09	10.213,61	18.349,91	72.503,44
Con solo manodopera familiare	1.338,32	2.274,11	6.197,14	7.592,24	10.409,99	6.994,28	6.964,28	7.757,57	15.908,25	65.436,18
Con manodopera familiare prevalente	6,05	35,04	113,15	229,19	264,96	271,31	661,97	1.875,56	1.597,82	5.055,05
Con manodopera extrafamiliare prevalente	5,29	16,31	65,93	104,57	167,76	65,19	162,84	580,48	843,84	2.012,21
Conduzione con salariati	120,73	210,38	576,81	533,47	892,69	688,45	1.327,07	1.726,03	14.258,27	20.333,90
Conduzione a colonia parziaria appoderata	0,55	1,65	-	-	-	-	-	-	-	2,20
Altra forma di conduzione	2,27	1,46	-	-	-	-	-	-	-	3,73
TOTALE	1.473,21	2.538,95	6.953,03	8.459,47	11.735,40	8.019,23	9.116,16	11.939,64	32.608,18	92.843,27
GIORNATE DI LAVORO AZIENDALE										
Conduzione diretta del coltivatore	291.323	287.156	509.113	438.870	398.879	198.178	169.400	139.218	68.840	2.500.977
Con solo manodopera familiare	277.626	267.159	462.178	391.296	365.817	185.787	146.789	97.051	53.017	2.246.720
Con manodopera familiare prevalente	7.592	11.774	33.784	29.237	21.175	10.480	19.329	35.109	5.579	174.059
Con manodopera extrafamiliare prevalente	6.105	8.223	13.151	18.337	11.887	1.911	3.282	7.058	10.244	80.198
Conduzione con salariati	9.403	7.830	41.001	26.219	32.112	16.719	24.004	20.676	37.190	215.154
Conduzione a colonia parziaria appoderata	415	10	-	-	-	-	-	-	-	425
Altra forma di conduzione	30	10	-	-	-	-	-	-	-	40
TOTALE	301.171	295.006	550.114	465.089	430.991	214.897	193.404	159.894	106.030	2.716.599



**Tavola 2.5 - Aziende e relativa superficie totale per classe di superficie totale, forma di conduzione, titolo di possesso dei terreni e zona altimetrica (superficie in ettari) - TOTALE**

FORME DI CONDUZIONE TITOLI DI POSSESSO DEI TERRENI	CLASSI DI SUPERFICIE TOTALE								Totale
	Meno di 1	1 -- 2	2 -- 5	5 -- 10	10 -- 20	20 -- 50	50 -- 100	100 ed oltre	
AZIENDE									
Solo in proprietà	1.649	1.287	1.701	776	385	162	40	14	6.014
Solo in affitto	112	92	136	121	94	55	16	10	636
Solo in uso gratuito	49	41	45	29	13	11	5	1	194
Parte in proprietà e parte in affitto	25	71	288	333	376	322	78	47	1.540
Parte in proprietà e parte in uso gratuito	45	84	156	136	84	43	4	1	553
Parte in affitto e parte in uso gratuito	1	4	6	15	10	7	1	2	46
Parte in proprietà, parte in affitto e parte in uso gratuito	1	5	33	30	45	43	16	6	179
Con solo manodopera familiare	1.882	1.584	2.365	1.440	1.007	643	160	81	9.162
Solo in proprietà	9	10	21	17	9	9	6	4	85
Solo in affitto	3	2	6	1	2	1	2	1	18
Parte in proprietà e parte in affitto	-	1	12	13	9	22	19	3	79
Parte in proprietà e parte in uso gratuito	-	-	1	1	-	1	-	-	3
Parte in affitto e parte in uso gratuito	-	1	1	-	-	-	-	-	2
Parte in proprietà, parte in affitto e parte in uso gratuito	-	-	1	1	2	-	1	1	6
Con manodopera familiare prevalente	12	14	42	33	22	33	28	9	193
Solo in proprietà	5	6	10	10	11	3	5	3	53
Solo in affitto	2	-	2	2	-	3	3	1	13
Solo in uso gratuito	2	-	-	-	-	-	-	-	2
Parte in proprietà e parte in affitto	-	-	4	3	4	2	4	4	21
Parte in proprietà e parte in uso gratuito	-	-	1	1	-	-	-	-	2
Parte in proprietà, parte in affitto e parte in uso gratuito	-	-	-	-	-	1	-	1	2
Con manodopera extrafamiliare prevalente	9	6	17	16	15	9	12	9	93
Solo in proprietà	191	111	142	53	36	21	13	70	637
Solo in affitto	4	10	14	8	8	6	1	2	53
Solo in uso gratuito	2	2	4	1	1	2	-	-	12
Parte in proprietà e parte in affitto	3	11	24	15	21	33	14	8	129
Parte in proprietà e parte in uso gratuito	3	3	5	3	1	4	2	1	22
Parte in affitto e parte in uso gratuito	-	2	1	-	1	2	-	-	6
Parte in proprietà, parte in affitto e parte in uso gratuito	-	-	-	3	-	1	2	1	7
Conduzione con salariati	203	139	190	83	68	69	32	82	866
Solo in proprietà	-	1	-	-	-	-	-	-	1
Solo in uso gratuito	-	-	1	-	-	-	-	-	1
Conduzione a colonia parziaria appoderata	-	1	1	-	-	-	-	-	2
Solo in proprietà	1	2	-	-	-	-	-	-	3
Solo in uso gratuito	1	-	-	-	-	-	-	-	1
Altra forma di conduzione	2	2	-	-	-	-	-	-	4
Solo in proprietà	1.855	1.417	1.874	856	441	195	64	91	6.793
Solo in affitto	121	104	158	132	104	65	22	14	720
Solo in uso gratuito	54	43	50	30	14	13	5	1	210
Parte in proprietà e parte in affitto	28	83	328	364	410	379	115	62	1.769
Parte in proprietà e parte in uso gratuito	48	87	163	141	85	48	6	2	580
Parte in affitto e parte in uso gratuito	1	7	8	15	11	9	1	2	54
Parte in proprietà, parte in affitto e parte in uso gratuito	1	5	34	34	47	45	19	9	194
TOTALE	2.108	1.746	2.615	1.572	1.112	754	232	181	10.320



**Tavola 2.5 segue - Aziende e relativa superficie totale per classe di superficie totale, forma di conduzione, titolo di possesso dei terreni e zona altimetrica (superficie in ettari) - MONTAGNA**

FORME DI CONDUZIONE TITOLI DI POSSESSO DEI TERRENI	CLASSI DI SUPERFICIE TOTALE								Totale
	Meno di 1	1 -- 2	2 -- 5	5 -- 10	10 -- 20	20 -- 50	50 -- 100	100 ed oltre	
AZIENDE									
Solo in proprietà	469	515	847	416	207	92	26	11	2.583
Solo in affitto	59	34	50	36	29	6	6	8	228
Solo in uso gratuito	16	22	25	22	7	9	3	1	105
Parte in proprietà e parte in affitto	8	28	99	79	103	91	27	39	474
Parte in proprietà e parte in uso gratuito	18	41	88	90	67	34	4	1	343
Parte in affitto e parte in uso gratuito	-	3	2	9	6	3	1	2	26
Parte in proprietà, parte in affitto e parte in uso gratuito	-	2	11	12	23	23	7	4	82
Con solo manodopera familiare	570	645	1.122	664	442	258	74	66	3.841
Solo in proprietà	2	1	5	3	5	1	1	2	20
Solo in affitto	-	-	-	-	-	-	-	1	1
Parte in proprietà e parte in affitto	-	-	2	-	-	1	1	-	4
Parte in proprietà e parte in uso gratuito	-	-	-	-	-	-	-	-	-
Parte in affitto e parte in uso gratuito	-	-	-	-	-	-	-	-	-
Parte in proprietà, parte in affitto e parte in uso gratuito	-	-	-	-	1	-	-	-	1
Con manodopera familiare prevalente	2	1	7	3	6	2	2	3	26
Solo in proprietà	2	2	2	3	4	1	2	3	19
Solo in affitto	-	-	-	-	-	1	-	1	2
Solo in uso gratuito	-	-	-	-	-	-	-	-	-
Parte in proprietà e parte in affitto	-	-	-	1	-	-	-	-	1
Parte in proprietà e parte in uso gratuito	-	-	1	-	-	-	-	-	1
Parte in proprietà, parte in affitto e parte in uso gratuito	-	-	-	-	-	-	-	-	-
Con manodopera extrafamiliare prevalente	2	2	3	4	4	2	2	4	23
Solo in proprietà	1	1	12	5	9	4	5	59	96
Solo in affitto	-	-	4	-	-	-	-	1	5
Solo in uso gratuito	-	1	-	1	-	-	-	-	2
Parte in proprietà e parte in affitto	1	-	-	-	-	-	-	1	2
Parte in proprietà e parte in uso gratuito	-	-	-	-	-	-	1	-	1
Parte in affitto e parte in uso gratuito	-	-	-	-	-	1	-	-	1
Parte in proprietà, parte in affitto e parte in uso gratuito	-	-	-	-	-	-	-	-	-
Conduzione con salariati	2	2	16	6	9	5	6	61	107
Solo in proprietà	-	-	-	-	-	-	-	-	-
Solo in uso gratuito	-	-	-	-	-	-	-	-	-
Conduzione a colonia parziaria appoderata	-	-	-	-	-	-	-	-	-
Solo in proprietà	-	2	-	-	-	-	-	-	2
Solo in uso gratuito	1	-	-	-	-	-	-	-	1
Altra forma di conduzione	1	2	-	-	-	-	-	-	3
Solo in proprietà	474	521	866	427	225	98	34	75	2.720
Solo in affitto	59	34	54	36	29	7	6	11	236
Solo in uso gratuito	17	23	25	23	7	9	3	1	108
Parte in proprietà e parte in affitto	9	28	101	80	103	92	28	40	481
Parte in proprietà e parte in uso gratuito	18	41	89	90	67	34	5	1	345
Parte in affitto e parte in uso gratuito	-	3	2	9	6	4	1	2	27
Parte in proprietà, parte in affitto e parte in uso gratuito	-	2	11	12	24	23	7	4	83
TOTALE	577	652	1.148	677	461	267	84	134	4.000



**Tavola 2.5 segue - Aziende e relativa superficie totale per classe di superficie totale, forma di conduzione, titolo di possesso dei terreni e zona altimetrica (superficie in ettari) - COLLINA**

FORME DI CONDUZIONE TITOLI DI POSSESSO DEI TERRENI	CLASSI DI SUPERFICIE TOTALE								Totale
	Meno di 1	1 -- 2	2 -- 5	5 -- 10	10 -- 20	20 -- 50	50 -- 100	100 ed oltre	
AZIENDE									
Solo in proprietà	434	343	419	153	62	22	5	1	1.439
Solo in affitto	21	20	26	23	7	10	2	2	111
Solo in uso gratuito	17	13	11	4	4	-	1	-	50
Parte in proprietà e parte in affitto	2	14	31	47	30	17	4	-	145
Parte in proprietà e parte in uso gratuito	15	19	41	23	12	4	-	-	114
Parte in affitto e parte in uso gratuito	1	-	2	4	1	1	-	-	9
Parte in proprietà, parte in affitto e parte in uso gratuito	1	1	13	5	6	6	4	-	36
Con solo manodopera familiare	491	410	543	259	122	60	16	3	1.904
Solo in proprietà	3	4	4	8	3	2	-	1	25
Solo in affitto	-	2	3	-	1	-	-	-	6
Parte in proprietà e parte in affitto	-	1	4	6	3	4	1	-	19
Parte in proprietà e parte in uso gratuito	-	-	1	-	-	-	-	-	1
Parte in affitto e parte in uso gratuito	-	1	-	-	-	-	-	-	1
Parte in proprietà, parte in affitto e parte in uso gratuito	-	-	1	1	1	-	-	-	3
Con manodopera familiare prevalente	3	8	13	15	8	6	1	1	55
Solo in proprietà	3	1	6	5	5	2	2	-	24
Solo in affitto	-	-	1	2	-	1	1	-	5
Solo in uso gratuito	1	-	-	-	-	-	-	-	1
Parte in proprietà e parte in affitto	-	-	2	2	1	1	-	1	7
Parte in proprietà e parte in uso gratuito	-	-	-	1	-	-	-	-	1
Parte in proprietà, parte in affitto e parte in uso gratuito	-	-	-	-	-	1	-	-	1
Con manodopera extrafamiliare prevalente	4	1	9	10	6	5	3	1	39
Solo in proprietà	10	12	16	12	11	4	4	-	69
Solo in affitto	1	2	2	-	4	2	-	-	11
Solo in uso gratuito	1	-	-	-	-	2	-	-	3
Parte in proprietà e parte in affitto	-	1	-	4	3	5	-	-	13
Parte in proprietà e parte in uso gratuito	-	1	-	1	-	-	-	-	2
Parte in affitto e parte in uso gratuito	-	1	-	-	1	1	-	-	3
Parte in proprietà, parte in affitto e parte in uso gratuito	-	-	-	-	-	-	-	-	-
Conduzione con salariati	12	17	18	17	19	14	4	-	101
Solo in proprietà	-	-	-	-	-	-	-	-	-
Solo in uso gratuito	-	-	1	-	-	-	-	-	1
Conduzione a colonia parziaria appoderata	-	-	1	-	-	-	-	-	1
Solo in proprietà	-	-	-	-	-	-	-	-	-
Solo in uso gratuito	-	-	-	-	-	-	-	-	-
Altra forma di conduzione	-	-	-	-	-	-	-	-	-
Solo in proprietà	450	360	445	178	81	30	11	2	1.557
Solo in affitto	22	24	32	25	12	13	3	2	133
Solo in uso gratuito	19	13	12	4	4	2	1	-	55
Parte in proprietà e parte in affitto	2	16	37	59	37	27	5	1	184
Parte in proprietà e parte in uso gratuito	15	20	42	25	12	4	-	-	118
Parte in affitto e parte in uso gratuito	1	2	2	4	2	2	-	-	13
Parte in proprietà, parte in affitto e parte in uso gratuito	1	1	14	6	7	7	4	-	40
TOTALE	510	436	584	301	155	85	24	5	2.100



**Tavola 2.5 segue - Aziende e relativa superficie totale per classe di superficie totale, forma di conduzione, titolo di possesso dei terreni e zona altimetrica (superficie in ettari) - PIANURA**

FORME DI CONDUZIONE TITOLI DI POSSESSO DEI TERRENI	CLASSI DI SUPERFICIE TOTALE								Totale
	Meno di 1	1 -- 2	2 -- 5	5 -- 10	10 -- 20	20 -- 50	50 -- 100	100 ed oltre	
AZIENDE									
Solo in proprietà	746	429	435	207	116	48	9	2	1.992
Solo in affitto	32	38	60	62	58	39	8	-	297
Solo in uso gratuito	16	6	9	3	2	2	1	-	39
Parte in proprietà e parte in affitto	15	29	158	207	243	214	47	8	921
Parte in proprietà e parte in uso gratuito	12	24	27	23	5	5	-	-	96
Parte in affitto e parte in uso gratuito	-	1	2	2	3	3	-	-	11
Parte in proprietà, parte in affitto e parte in uso gratuito	-	2	9	13	16	14	5	2	61
Con solo manodopera familiare	821	529	700	517	443	325	70	12	3.417
Solo in proprietà	4	5	12	6	1	6	5	1	40
Solo in affitto	3	-	3	1	1	1	2	-	11
Parte in proprietà e parte in affitto	-	-	6	7	6	17	17	3	56
Parte in proprietà e parte in uso gratuito	-	-	-	1	-	1	-	-	2
Parte in affitto e parte in uso gratuito	-	-	1	-	-	-	-	-	1
Parte in proprietà, parte in affitto e parte in uso gratuito	-	-	-	-	-	-	1	1	2
Con manodopera familiare prevalente	7	5	22	15	8	25	25	5	112
Solo in proprietà	-	3	2	2	2	-	1	-	10
Solo in affitto	2	-	1	-	-	1	2	-	6
Solo in uso gratuito	1	-	-	-	-	-	-	-	1
Parte in proprietà e parte in affitto	-	-	2	-	3	1	4	3	13
Parte in proprietà e parte in uso gratuito	-	-	-	-	-	-	-	-	-
Parte in proprietà, parte in affitto e parte in uso gratuito	-	-	-	-	-	-	-	1	1
Con manodopera extrafamiliare prevalente	3	3	5	2	5	2	7	4	31
Solo in proprietà	180	98	114	36	16	13	4	11	472
Solo in affitto	3	8	8	8	4	4	1	1	37
Solo in uso gratuito	1	1	4	-	1	-	-	-	7
Parte in proprietà e parte in affitto	2	10	24	11	18	28	14	7	114
Parte in proprietà e parte in uso gratuito	3	2	5	2	1	4	1	1	19
Parte in affitto e parte in uso gratuito	-	1	1	-	-	-	-	-	2
Parte in proprietà, parte in affitto e parte in uso gratuito	-	-	-	3	-	1	2	1	7
Conduzione con salariati	189	120	156	60	40	50	22	21	658
Solo in proprietà	-	1	-	-	-	-	-	-	1
Solo in uso gratuito	-	-	-	-	-	-	-	-	-
Conduzione a colonia parziaria appoderata	-	1	-	-	-	-	-	-	1
Solo in proprietà	1	-	-	-	-	-	-	-	1
Solo in uso gratuito	-	-	-	-	-	-	-	-	-
Altra forma di conduzione	1	-	-	-	-	-	-	-	1
Solo in proprietà	931	536	563	251	135	67	19	14	2.516
Solo in affitto	40	46	72	71	63	45	13	1	351
Solo in uso gratuito	18	7	13	3	3	2	1	-	47
Parte in proprietà e parte in affitto	17	39	190	225	270	260	82	21	1.104
Parte in proprietà e parte in uso gratuito	15	26	32	26	6	10	1	1	117
Parte in affitto e parte in uso gratuito	-	2	4	2	3	3	-	-	14
Parte in proprietà, parte in affitto e parte in uso gratuito	-	2	9	16	16	15	8	5	71
TOTALE	1.021	658	883	594	496	402	124	42	4.222



**Tavola 2.5 segue - Aziende e relativa superficie totale per classe di superficie totale, forma di conduzione, titolo di possesso dei terreni e zona altimetrica (superficie in ettari) - TOTALE**

FORME DI CONDUZIONE TITOLI DI POSSESSO DEI TERRENI	CLASSI DI SUPERFICIE TOTALE								Totale
	Meno di 1	1 -- 2	2 -- 5	5 -- 10	10 -- 20	20 -- 50	50 -- 100	100 ed oltre	
SUPERFICIE TOTALE									
Solo in proprietà	898,35	1.838,49	5.430,89	5.324,16	5.259,42	4.689,05	2.718,34	3.113,59	29.272,29
Solo in affitto	66,55	131,31	457,35	886,88	1.376,44	1.613,76	1.058,67	1.525,40	7.116,36
Solo in uso gratuito	24,69	56,83	151,62	203,81	194,30	344,74	296,02	201,03	1.473,04
Parte in proprietà e parte in affitto	17,00	102,15	1.017,04	2.432,13	5.286,47	9.510,70	5.376,20	13.358,65	37.100,34
Parte in proprietà e parte in uso gratuito	27,72	124,76	527,62	947,79	1.164,96	1.218,30	238,71	361,00	4.610,86
Parte in affitto e parte in uso gratuito	0,41	6,15	19,18	109,88	156,29	239,65	66,91	476,80	1.075,27
Parte in proprietà, parte in affitto e parte in uso gratuito	0,92	7,39	116,28	220,99	631,40	1.344,69	1.115,16	1.255,31	4.692,14
Con solo manodopera familiare	1.035,64	2.267,08	7.719,98	10.125,64	14.069,28	18.960,89	10.870,01	20.291,78	85.340,30
Solo in proprietà	5,23	13,49	74,09	124,68	127,50	327,61	332,24	830,64	1.835,48
Solo in affitto	1,64	2,50	19,32	5,98	34,86	38,96	120,83	582,12	806,21
Parte in proprietà e parte in affitto	-	1,41	37,82	101,07	144,51	742,07	1.387,37	536,72	2.950,97
Parte in proprietà e parte in uso gratuito	-	-	3,01	8,86	-	42,69	-	-	54,56
Parte in affitto e parte in uso gratuito	-	1,67	2,73	-	-	-	-	-	4,40
Parte in proprietà, parte in affitto e parte in uso gratuito	-	-	2,02	6,54	21,70	-	86,27	102,80	219,33
Con manodopera familiare prevalente	6,87	19,07	138,99	247,13	328,57	1.151,33	1.926,71	2.052,28	5.870,95
Solo in proprietà	2,94	9,48	37,74	66,34	164,08	101,55	348,01	1.016,29	1.746,43
Solo in affitto	1,40	-	6,49	13,48	-	90,58	181,66	224,65	518,26
Solo in uso gratuito	0,09	-	-	-	-	-	-	-	0,09
Parte in proprietà e parte in affitto	-	-	13,33	22,79	53,59	61,43	301,06	776,02	1.228,22
Parte in proprietà e parte in uso gratuito	-	-	2,26	8,12	-	-	-	-	10,38
Parte in proprietà, parte in affitto e parte in uso gratuito	-	-	-	-	-	25,07	-	197,16	222,23
Con manodopera extrafamiliare prevalente	4,43	9,48	59,82	110,73	217,67	278,63	830,73	2.214,12	3.725,61
Solo in proprietà	110,40	160,91	430,70	351,53	506,41	580,61	894,06	35.428,90	38.463,52
Solo in affitto	2,30	14,45	49,33	55,52	112,22	210,88	50,00	1.743,78	2.238,48
Solo in uso gratuito	1,12	2,92	11,50	6,95	15,09	47,54	-	-	85,12
Parte in proprietà e parte in affitto	1,99	17,70	83,04	111,28	321,12	1.045,60	1.032,29	1.377,85	3.990,87
Parte in proprietà e parte in uso gratuito	1,73	4,26	14,91	20,67	18,52	137,20	127,61	258,50	583,40
Parte in affitto e parte in uso gratuito	-	2,63	2,84	-	12,87	66,69	-	-	85,03
Parte in proprietà, parte in affitto e parte in uso gratuito	-	-	-	21,63	-	27,81	147,17	107,52	304,13
Conduzione con salariati	117,54	202,87	592,32	567,58	986,23	2.116,33	2.251,13	38.916,55	45.750,55
Solo in proprietà	-	1,70	-	-	-	-	-	-	1,70
Solo in uso gratuito	-	-	2,65	-	-	-	-	-	2,65
Conduzione a colonia parziaria appoderata	-	1,70	2,65	-	-	-	-	-	4,35
Solo in proprietà	0,75	2,91	-	-	-	-	-	-	3,66
Solo in uso gratuito	0,55	-	-	-	-	-	-	-	0,55
Altra forma di conduzione	1,30	2,91	-	-	-	-	-	-	4,21
Solo in proprietà	1.017,67	2.026,98	5.973,42	5.866,71	6.057,41	5.698,82	4.292,65	40.389,42	71.323,08
Solo in affitto	71,89	148,26	532,49	961,86	1.523,52	1.954,18	1.411,16	4.075,95	10.679,31
Solo in uso gratuito	26,45	59,75	165,77	210,76	209,39	392,28	296,02	201,03	1.561,45
Parte in proprietà e parte in affitto	18,99	121,26	1.151,23	2.667,27	5.805,69	11.359,80	8.096,92	16.049,24	45.270,40
Parte in proprietà e parte in uso gratuito	29,45	129,02	547,80	985,44	1.183,48	1.398,19	366,32	619,50	5.259,20
Parte in affitto e parte in uso gratuito	0,41	10,45	24,75	109,88	169,16	306,34	66,91	476,80	1.164,70
Parte in proprietà, parte in affitto e parte in uso gratuito	0,92	7,39	118,30	249,16	653,10	1.397,57	1.348,60	1.662,79	5.437,83
TOTALE	1.165,78	2.503,11	8.513,76	11.051,08	15.601,75	22.507,18	15.878,58	63.474,73	140.695,97



**Tavola 2.5 segue - Aziende e relativa superficie totale per classe di superficie totale, forma di conduzione, titolo di possesso dei terreni e zona altimetrica (superficie in ettari) - MONTAGNA**

FORME DI CONDUZIONE TITOLI DI POSSESSO DEI TERRENI	CLASSI DI SUPERFICIE TOTALE								Totale
	Meno di 1	1 -- 2	2 -- 5	5 -- 10	10 -- 20	20 -- 50	50 -- 100	100 ed oltre	
SUPERFICIE TOTALE									
Solo in proprietà	265,25	738,05	2.772,50	2.868,07	2.808,84	2.668,53	1.725,88	2.733,76	16.580,88
Solo in affitto	37,39	48,85	169,27	255,41	417,99	201,00	381,59	1.298,40	2.809,90
Solo in uso gratuito	7,43	30,02	83,95	155,71	102,69	263,44	165,52	201,03	1.009,79
Parte in proprietà e parte in affitto	4,42	40,32	351,78	564,32	1.418,21	2.650,57	2.007,80	12.213,67	19.251,09
Parte in proprietà e parte in uso gratuito	10,27	60,90	297,22	618,68	931,13	970,56	238,71	361,00	3.488,47
Parte in affitto e parte in uso gratuito	-	4,17	4,91	65,10	91,69	92,03	66,91	476,80	801,61
Parte in proprietà, parte in affitto e parte in uso gratuito	-	3,00	36,77	84,42	324,17	705,26	501,62	940,38	2.595,62
Con solo manodopera familiare	324,76	925,31	3.716,40	4.611,71	6.094,72	7.551,39	5.088,03	18.225,04	46.537,36
Solo in proprietà	0,66	1,20	18,52	23,92	70,55	38,32	50,57	609,49	813,23
Solo in affitto	-	-	-	-	-	-	-	582,12	582,12
Parte in proprietà e parte in affitto	-	-	7,69	-	-	21,67	80,58	-	109,94
Parte in proprietà e parte in uso gratuito	-	-	-	-	-	-	-	-	-
Parte in affitto e parte in uso gratuito	-	-	-	-	-	-	-	-	-
Parte in proprietà, parte in affitto e parte in uso gratuito	-	-	-	-	10,33	-	-	-	10,33
Con manodopera familiare prevalente	0,66	1,20	26,21	23,92	80,88	59,99	131,15	1.191,61	1.515,62
Solo in proprietà	0,58	2,82	6,99	18,00	62,83	33,25	165,49	1.016,29	1.306,25
Solo in affitto	-	-	-	-	-	23,13	-	224,65	247,78
Solo in uso gratuito	-	-	-	-	-	-	-	-	-
Parte in proprietà e parte in affitto	-	-	-	8,00	-	-	-	-	8,00
Parte in proprietà e parte in uso gratuito	-	-	2,26	-	-	-	-	-	2,26
Parte in proprietà, parte in affitto e parte in uso gratuito	-	-	-	-	-	-	-	-	-
Con manodopera extrafamiliare prevalente	0,58	2,82	9,25	26,00	62,83	56,38	165,49	1.240,94	1.564,29
Solo in proprietà	0,31	1,50	40,74	32,15	137,16	131,08	382,70	33.090,27	33.815,91
Solo in affitto	-	-	14,83	-	-	-	-	1.585,78	1.600,61
Solo in uso gratuito	-	1,60	-	6,95	-	-	-	-	8,55
Parte in proprietà e parte in affitto	0,55	-	-	-	-	-	-	100,79	101,34
Parte in proprietà e parte in uso gratuito	-	-	-	-	-	-	53,69	-	53,69
Parte in affitto e parte in uso gratuito	-	-	-	-	-	28,00	-	-	28,00
Parte in proprietà, parte in affitto e parte in uso gratuito	-	-	-	-	-	-	-	-	-
Conduzione con salariati	0,86	3,10	55,57	39,10	137,16	159,08	436,39	34.776,84	35.608,10
Solo in proprietà	-	-	-	-	-	-	-	-	-
Solo in uso gratuito	-	-	-	-	-	-	-	-	-
Conduzione a colonia parziaria appoderata	-	-	-	-	-	-	-	-	-
Solo in proprietà	-	2,91	-	-	-	-	-	-	2,91
Solo in uso gratuito	0,55	-	-	-	-	-	-	-	0,55
Altra forma di conduzione	0,55	2,91	-	-	-	-	-	-	3,46
Solo in proprietà	266,80	746,48	2.838,75	2.942,14	3.079,38	2.871,18	2.324,64	37.449,81	52.519,18
Solo in affitto	37,39	48,85	184,10	255,41	417,99	224,13	381,59	3.690,95	5.240,41
Solo in uso gratuito	7,98	31,62	83,95	162,66	102,69	263,44	165,52	201,03	1.018,89
Parte in proprietà e parte in affitto	4,97	40,32	359,47	572,32	1.418,21	2.672,24	2.088,38	12.314,46	19.470,37
Parte in proprietà e parte in uso gratuito	10,27	60,90	299,48	618,68	931,13	970,56	292,40	361,00	3.544,42
Parte in affitto e parte in uso gratuito	-	4,17	4,91	65,10	91,69	120,03	66,91	476,80	829,61
Parte in proprietà, parte in affitto e parte in uso gratuito	-	3,00	36,77	84,42	334,50	705,26	501,62	940,38	2.605,95
TOTALE	327,41	935,34	3.807,43	4.700,73	6.375,59	7.826,84	5.821,06	55.434,43	85.228,83



**Tavola 2.5 segue - Aziende e relativa superficie totale per classe di superficie totale, forma di conduzione, titolo di possesso dei terreni e zona altimetrica (superficie in ettari) - COLLINA**

FORME DI CONDUZIONE TITOLI DI POSSESSO DEI TERRENI	CLASSI DI SUPERFICIE TOTALE								Totale
	Meno di 1	1 -- 2	2 -- 5	5 -- 10	10 -- 20	20 -- 50	50 -- 100	100 ed oltre	
SUPERFICIE TOTALE									
Solo in proprietà	234,03	493,86	1.286,94	1.059,73	841,38	606,56	360,53	110,50	4.993,53
Solo in affitto	12,22	27,82	84,89	161,16	95,71	278,87	121,93	227,00	1.009,60
Solo in uso gratuito	8,70	17,37	39,09	28,69	57,22	-	74,36	-	225,43
Parte in proprietà e parte in affitto	1,91	20,51	105,63	337,92	431,47	464,35	291,08	-	1.652,87
Parte in proprietà e parte in uso gratuito	9,72	28,13	143,45	161,92	168,77	128,38	-	-	640,37
Parte in affitto e parte in uso gratuito	0,41	-	7,13	32,43	18,98	21,78	-	-	80,73
Parte in proprietà, parte in affitto e parte in uso gratuito	0,92	1,00	46,18	40,24	85,27	188,49	288,40	-	650,50
Con solo manodopera familiare	267,91	588,69	1.713,31	1.822,09	1.698,80	1.688,43	1.136,30	337,50	9.253,03
Solo in proprietà	2,03	6,56	13,72	56,94	44,93	83,46	-	119,25	326,89
Solo in affitto	-	2,50	11,72	-	19,70	-	-	-	33,92
Parte in proprietà e parte in affitto	-	1,41	11,02	46,70	50,87	99,21	75,00	-	284,21
Parte in proprietà e parte in uso gratuito	-	-	3,01	-	-	-	-	-	3,01
Parte in affitto e parte in uso gratuito	-	1,67	-	-	-	-	-	-	1,67
Parte in proprietà, parte in affitto e parte in uso gratuito	-	-	2,02	6,54	11,37	-	-	-	19,93
Con manodopera familiare prevalente	2,03	12,14	41,49	110,18	126,87	182,67	75,00	119,25	669,63
Solo in proprietà	2,36	1,71	25,62	32,07	67,00	68,30	110,52	-	307,58
Solo in affitto	-	-	3,99	13,48	-	42,89	50,00	-	110,36
Solo in uso gratuito	0,04	-	-	-	-	-	-	-	0,04
Parte in proprietà e parte in affitto	-	-	6,97	14,79	12,67	25,00	-	215,86	275,29
Parte in proprietà e parte in uso gratuito	-	-	-	8,12	-	-	-	-	8,12
Parte in proprietà, parte in affitto e parte in uso gratuito	-	-	-	-	-	25,07	-	-	25,07
Con manodopera extrafamiliare prevalente	2,40	1,71	36,58	68,46	79,67	161,26	160,52	215,86	726,46
Solo in proprietà	6,14	16,48	48,32	79,38	136,66	111,30	257,80	-	656,08
Solo in affitto	0,33	3,12	7,32	-	54,41	53,17	-	-	118,35
Solo in uso gratuito	0,33	-	-	-	-	47,54	-	-	47,87
Parte in proprietà e parte in affitto	-	1,80	-	31,37	46,61	119,33	-	-	199,11
Parte in proprietà e parte in uso gratuito	-	1,10	-	5,56	-	-	-	-	6,66
Parte in affitto e parte in uso gratuito	-	1,20	-	-	12,87	38,69	-	-	52,76
Parte in proprietà, parte in affitto e parte in uso gratuito	-	-	-	-	-	-	-	-	-
Conduzione con salariati	6,80	23,70	55,64	116,31	250,55	370,03	257,80	-	1.080,83
Solo in proprietà	-	-	-	-	-	-	-	-	-
Solo in uso gratuito	-	-	2,65	-	-	-	-	-	2,65
Conduzione a colonia parziaria appoderata	-	-	2,65	-	-	-	-	-	2,65
Solo in proprietà	-	-	-	-	-	-	-	-	-
Solo in uso gratuito	-	-	-	-	-	-	-	-	-
Altra forma di conduzione	-	-	-	-	-	-	-	-	-
Solo in proprietà	244,56	518,61	1.374,60	1.228,12	1.089,97	869,62	728,85	229,75	6.284,08
Solo in affitto	12,55	33,44	107,92	174,64	169,82	374,93	171,93	227,00	1.272,23
Solo in uso gratuito	9,07	17,37	41,74	28,69	57,22	47,54	74,36	-	275,99
Parte in proprietà e parte in affitto	1,91	23,72	123,62	430,78	541,62	707,89	366,08	215,86	2.411,48
Parte in proprietà e parte in uso gratuito	9,72	29,23	146,46	175,60	168,77	128,38	-	-	658,16
Parte in affitto e parte in uso gratuito	0,41	2,87	7,13	32,43	31,85	60,47	-	-	135,16
Parte in proprietà, parte in affitto e parte in uso gratuito	0,92	1,00	48,20	46,78	96,64	213,56	288,40	-	695,50
TOTALE	279,14	626,24	1.849,67	2.117,04	2.155,89	2.402,39	1.629,62	672,61	11.732,60



**Tavola 2.5 segue - Aziende e relativa superficie totale per classe di superficie totale, forma di conduzione, titolo di possesso dei terreni e zona altimetrica (superficie in ettari) - PIANURA**

FORME DI CONDUZIONE TITOLI DI POSSESSO DEI TERRENI	CLASSI DI SUPERFICIE TOTALE								
	Meno di 1	1 -- 2	2 -- 5	5 -- 10	10 -- 20	20 -- 50	50 -- 100	100 ed oltre	Totale
SUPERFICIE TOTALE									
Solo in proprietà	399,07	606,58	1.371,45	1.396,36	1.609,20	1.413,96	631,93	269,33	7.697,88
Solo in affitto	16,94	54,64	203,19	470,31	862,74	1.133,89	555,15	-	3.296,86
Solo in uso gratuito	8,56	9,44	28,58	19,41	34,39	81,30	56,14	-	237,82
Parte in proprietà e parte in affitto	10,67	41,32	559,63	1.529,89	3.436,79	6.395,78	3.077,32	1.144,98	16.196,38
Parte in proprietà e parte in uso gratuito	7,73	35,73	86,95	167,19	65,06	119,36	-	-	482,02
Parte in affitto e parte in uso gratuito	-	1,98	7,14	12,35	45,62	125,84	-	-	192,93
Parte in proprietà, parte in affitto e parte in uso gratuito	-	3,39	33,33	96,33	221,96	450,94	325,14	314,93	1.446,02
Con solo manodopera familiare	442,97	753,08	2.290,27	3.691,84	6.275,76	9.721,07	4.645,68	1.729,24	29.549,91
Solo in proprietà	2,54	5,73	41,85	43,82	12,02	205,83	281,67	101,90	695,36
Solo in affitto	1,64	-	7,60	5,98	15,16	38,96	120,83	-	190,17
Parte in proprietà e parte in affitto	-	-	19,11	54,37	93,64	621,19	1.231,79	536,72	2.556,82
Parte in proprietà e parte in uso gratuito	-	-	-	8,86	-	42,69	-	-	51,55
Parte in affitto e parte in uso gratuito	-	-	2,73	-	-	-	-	-	2,73
Parte in proprietà, parte in affitto e parte in uso gratuito	-	-	-	-	-	-	86,27	102,80	189,07
Con manodopera familiare prevalente	4,18	5,73	71,29	113,03	120,82	908,67	1.720,56	741,42	3.685,70
Solo in proprietà	-	4,95	5,13	16,27	34,25	-	72,00	-	132,60
Solo in affitto	1,40	-	2,50	-	-	24,56	131,66	-	160,12
Solo in uso gratuito	0,05	-	-	-	-	-	-	-	0,05
Parte in proprietà e parte in affitto	-	-	6,36	-	40,92	36,43	301,06	560,16	944,93
Parte in proprietà e parte in uso gratuito	-	-	-	-	-	-	-	-	-
Parte in proprietà, parte in affitto e parte in uso gratuito	-	-	-	-	-	-	-	197,16	197,16
Con manodopera extrafamiliare prevalente	1,45	4,95	13,99	16,27	75,17	60,99	504,72	757,32	1.434,86
Solo in proprietà	103,95	142,93	341,64	240,00	232,59	338,23	253,56	2.338,63	3.991,53
Solo in affitto	1,97	11,33	27,18	55,52	57,81	157,71	50,00	158,00	519,52
Solo in uso gratuito	0,79	1,32	11,50	-	15,09	-	-	-	28,70
Parte in proprietà e parte in affitto	1,44	15,90	83,04	79,91	274,51	926,27	1.032,29	1.277,06	3.690,42
Parte in proprietà e parte in uso gratuito	1,73	3,16	14,91	15,11	18,52	137,20	73,92	258,50	523,05
Parte in affitto e parte in uso gratuito	-	1,43	2,84	-	-	-	-	-	4,27
Parte in proprietà, parte in affitto e parte in uso gratuito	-	-	-	21,63	-	27,81	147,17	107,52	304,13
Conduzione con salariati	109,88	176,07	481,11	412,17	598,52	1.587,22	1.556,94	4.139,71	9.061,62
Solo in proprietà	-	1,70	-	-	-	-	-	-	1,70
Solo in uso gratuito	-	-	-	-	-	-	-	-	-
Conduzione a colonia parziaria appoderata	-	1,70	-	-	-	-	-	-	1,70
Solo in proprietà	0,75	-	-	-	-	-	-	-	0,75
Solo in uso gratuito	-	-	-	-	-	-	-	-	-
Altra forma di conduzione	0,75	-	-	-	-	-	-	-	0,75
Solo in proprietà	506,31	761,89	1.760,07	1.696,45	1.888,06	1.958,02	1.239,16	2.709,86	12.519,82
Solo in affitto	21,95	65,97	240,47	531,81	935,71	1.355,12	857,64	158,00	4.166,67
Solo in uso gratuito	9,40	10,76	40,08	19,41	49,48	81,30	56,14	-	266,57
Parte in proprietà e parte in affitto	12,11	57,22	668,14	1.664,17	3.845,86	7.979,67	5.642,46	3.518,92	23.388,55
Parte in proprietà e parte in uso gratuito	9,46	38,89	101,86	191,16	83,58	299,25	73,92	258,50	1.056,62
Parte in affitto e parte in uso gratuito	-	3,41	12,71	12,35	45,62	125,84	-	-	199,93
Parte in proprietà, parte in affitto e parte in uso gratuito	-	3,39	33,33	117,96	221,96	478,75	558,58	722,41	2.136,38
TOTALE	559,23	941,53	2.856,66	4.233,31	7.070,27	12.277,95	8.427,90	7.367,69	43.734,54



**Tavola 2.6 - Aziende e relativa superficie agricola utilizzata (SAU) per classe di superficie agricola utilizzata, forma di conduzione, titolo di possesso dei terreni e zona altimetrica (superficie in ettari) - TOTALE**

FORME DI CONDUZIONE TITOLI DI POSSESSO DEI TERRENI	CLASSI DI SUPERFICIE AGRICOLA UTILIZZATA								Totale
	Meno di 1	1 -- 2	2 -- 5	5 -- 10	10 -- 20	20 -- 50	50 -- 100	100 ed oltre	
AZIENDE									
Solo in proprietà	2.453	1.290	1.243	448	200	81	16	4	5.735
Solo in affitto	89	99	156	132	104	48	14	9	651
Solo in uso gratuito	74	42	52	19	13	9	3	2	214
Parte in proprietà e parte in affitto	34	85	279	327	322	281	70	45	1.443
Parte in proprietà e parte in uso gratuito	63	91	172	99	54	17	2	-	498
Parte in affitto e parte in uso gratuito	1	6	7	14	9	5	2	1	45
Parte in proprietà, parte in affitto e parte in uso gratuito	1	7	27	30	43	36	9	6	159
Con solo manodopera familiare	2.715	1.620	1.936	1.069	745	477	116	67	8.745
Solo in proprietà	10	18	18	16	5	7	5	3	82
Solo in affitto	3	2	7	2	2	3	2	1	22
Parte in proprietà e parte in affitto	-	2	13	12	9	17	20	2	75
Parte in proprietà e parte in uso gratuito	-	-	1	1	-	1	-	-	3
Parte in affitto e parte in uso gratuito	-	2	-	-	-	-	-	-	2
Parte in proprietà, parte in affitto e parte in uso gratuito	-	1	-	2	1	-	1	1	6
Con manodopera familiare prevalente	13	25	39	33	17	28	28	7	190
Solo in proprietà	7	9	14	11	6	3	2	-	52
Solo in affitto	2	1	4	1	3	1	2	-	14
Solo in uso gratuito	2	-	-	-	-	-	-	-	2
Parte in proprietà e parte in affitto	-	1	2	3	4	2	4	3	19
Parte in proprietà e parte in uso gratuito	-	-	-	1	-	-	-	-	1
Parte in proprietà, parte in affitto e parte in uso gratuito	-	-	-	-	-	1	-	1	2
Con manodopera extrafamiliare prevalente	11	11	20	16	13	7	8	4	90
Solo in proprietà	208	115	141	46	28	18	8	29	593
Solo in affitto	4	12	15	11	8	9	1	2	62
Solo in uso gratuito	2	2	5	-	2	1	-	-	12
Parte in proprietà e parte in affitto	3	10	21	17	20	28	12	7	118
Parte in proprietà e parte in uso gratuito	3	3	5	3	2	4	1	-	21
Parte in affitto e parte in uso gratuito	-	2	1	1	1	1	-	-	6
Parte in proprietà, parte in affitto e parte in uso gratuito	-	-	1	-	-	2	1	1	5
Conduzione con salariati	220	144	189	78	61	63	23	39	817
Solo in proprietà	-	1	-	-	-	-	-	-	1
Solo in uso gratuito	1	-	-	-	-	-	-	-	1
Conduzione a colonia parziaria appoderata	1	1	-	-	-	-	-	-	2
Solo in proprietà	2	1	-	-	-	-	-	-	3
Solo in uso gratuito	1	-	-	-	-	-	-	-	1
Altra forma di conduzione	3	1	-	-	-	-	-	-	4
Solo in proprietà	2.680	1.434	1.416	521	239	109	31	36	6.466
Solo in affitto	98	114	182	146	117	61	19	12	749
Solo in uso gratuito	80	44	57	19	15	10	3	2	230
Parte in proprietà e parte in affitto	37	98	315	359	355	328	106	57	1.655
Parte in proprietà e parte in uso gratuito	66	94	178	104	56	22	3	-	523
Parte in affitto e parte in uso gratuito	1	10	8	15	10	6	2	1	53
Parte in proprietà, parte in affitto e parte in uso gratuito	1	8	28	32	44	39	11	9	172
TOTALE	2.963	1.802	2.184	1.196	836	575	175	117	9.848



**Tavola 2.6 segue - Aziende e relativa superficie agricola utilizzata (SAU) per classe di superficie agricola utilizzata, forma di conduzione, titolo di possesso dei terreni e zona altimetrica (superficie in ettari) - MONTAGNA**

FORME DI CONDUZIONE TITOLI DI POSSESSO DEI TERRENI	CLASSI DI SUPERFICIE AGRICOLA UTILIZZATA								Totale
	Meno di 1	1 -- 2	2 -- 5	5 -- 10	10 -- 20	20 -- 50	50 -- 100	100 ed oltre	
AZIENDE									
Solo in proprietà	934	564	589	183	78	27	4	3	2.382
Solo in affitto	19	31	49	34	24	9	4	7	177
Solo in uso gratuito	30	22	31	13	8	7	1	2	114
Parte in proprietà e parte in affitto	15	33	104	90	77	64	23	38	444
Parte in proprietà e parte in uso gratuito	32	48	112	67	43	11	2	-	315
Parte in affitto e parte in uso gratuito	-	4	3	8	5	2	2	1	25
Parte in proprietà, parte in affitto e parte in uso gratuito	-	2	11	14	22	17	4	4	74
Con solo manodopera familiare	1.030	704	899	409	257	137	40	55	3.531
Solo in proprietà	2	4	3	4	2	-	-	2	17
Solo in affitto	-	-	1	-	-	-	-	1	2
Parte in proprietà e parte in affitto	-	-	1	-	1	-	1	-	3
Parte in proprietà e parte in uso gratuito	-	-	-	-	-	-	-	-	-
Parte in affitto e parte in uso gratuito	-	-	-	-	-	-	-	-	-
Parte in proprietà, parte in affitto e parte in uso gratuito	-	-	-	1	-	-	-	-	1
Con manodopera familiare prevalente	2	4	5	5	3	-	1	3	23
Solo in proprietà	5	2	5	3	-	2	1	-	18
Solo in affitto	-	-	1	-	1	-	-	-	2
Solo in uso gratuito	-	-	-	-	-	-	-	-	-
Parte in proprietà e parte in affitto	-	-	-	1	-	-	-	-	1
Parte in proprietà e parte in uso gratuito	-	-	-	-	-	-	-	-	-
Parte in proprietà, parte in affitto e parte in uso gratuito	-	-	-	-	-	-	-	-	-
Con manodopera extrafamiliare prevalente	5	2	6	4	1	2	1	-	21
Solo in proprietà	6	4	10	6	6	4	3	18	57
Solo in affitto	-	1	2	-	-	-	-	1	4
Solo in uso gratuito	-	1	1	-	-	-	-	-	2
Parte in proprietà e parte in affitto	1	-	-	-	-	-	1	-	2
Parte in proprietà e parte in uso gratuito	-	-	-	-	1	-	-	-	1
Parte in affitto e parte in uso gratuito	-	-	-	-	-	1	-	-	1
Parte in proprietà, parte in affitto e parte in uso gratuito	-	-	-	-	-	-	-	-	-
Condizione con salariati	7	6	13	6	7	5	4	19	67
Solo in proprietà	-	-	-	-	-	-	-	-	-
Solo in uso gratuito	-	-	-	-	-	-	-	-	-
Condizione a colonia parziaria appoderata	-	-	-	-	-	-	-	-	-
Solo in proprietà	1	1	-	-	-	-	-	-	2
Solo in uso gratuito	1	-	-	-	-	-	-	-	1
Altra forma di conduzione	2	1	-	-	-	-	-	-	3
Solo in proprietà	948	575	607	196	86	33	8	23	2.476
Solo in affitto	19	32	53	34	25	9	4	9	185
Solo in uso gratuito	31	23	32	13	8	7	1	2	117
Parte in proprietà e parte in affitto	16	33	105	91	78	64	25	38	450
Parte in proprietà e parte in uso gratuito	32	48	112	67	44	11	2	-	316
Parte in affitto e parte in uso gratuito	-	4	3	8	5	3	2	1	26
Parte in proprietà, parte in affitto e parte in uso gratuito	-	2	11	15	22	17	4	4	75
TOTALE	1.046	717	923	424	268	144	46	77	3.645



**Tavola 2.6 segue - Aziende e relativa superficie agricola utilizzata (SAU) per classe di superficie agricola utilizzata, forma di conduzione, titolo di possesso dei terreni e zona altimetrica (superficie in ettari) - COLLINA**

FORME DI CONDUZIONE TITOLI DI POSSESSO DEI TERRENI	CLASSI DI SUPERFICIE AGRICOLA UTILIZZATA								Totale
	Meno di 1	1 -- 2	2 -- 5	5 -- 10	10 -- 20	10 -- 50	50 -- 100	100 ed oltre	
AZIENDE									
Solo in proprietà	725	309	231	71	21	10	2	-	1.369
Solo in affitto	30	24	29	22	9	4	-	2	120
Solo in uso gratuito	26	13	12	1	3	-	1	-	56
Parte in proprietà e parte in affitto	2	20	34	38	21	12	4	-	131
Parte in proprietà e parte in uso gratuito	19	18	37	14	7	1	-	-	96
Parte in affitto e parte in uso gratuito	1	1	3	3	3	-	-	-	11
Parte in proprietà, parte in affitto e parte in uso gratuito	1	3	8	6	5	7	1	-	31
Con solo manodopera familiare	804	388	354	155	69	34	8	2	1.814
Solo in proprietà	3	6	6	7	1	2	-	-	25
Solo in affitto	-	2	3	-	1	-	-	-	6
Parte in proprietà e parte in affitto	-	1	6	5	3	3	1	-	19
Parte in proprietà e parte in uso gratuito	-	-	1	-	-	-	-	-	1
Parte in affitto e parte in uso gratuito	-	1	-	-	-	-	-	-	1
Parte in proprietà, parte in affitto e parte in uso gratuito	-	1	-	1	1	-	-	-	3
Con manodopera familiare prevalente	3	11	16	13	6	5	1	-	55
Solo in proprietà	2	3	8	6	4	1	-	-	24
Solo in affitto	-	1	1	1	1	1	-	-	5
Solo in uso gratuito	1	-	-	-	-	-	-	-	1
Parte in proprietà e parte in affitto	-	1	1	2	1	-	-	1	6
Parte in proprietà e parte in uso gratuito	-	-	-	1	-	-	-	-	1
Parte in proprietà, parte in affitto e parte in uso gratuito	-	-	-	-	-	1	-	-	1
Con manodopera extrafamiliare prevalente	3	5	10	10	6	3	-	1	38
Solo in proprietà	15	10	21	6	7	2	1	-	62
Solo in affitto	1	2	3	3	2	1	-	-	12
Solo in uso gratuito	1	-	-	-	1	1	-	-	3
Parte in proprietà e parte in affitto	-	1	-	6	3	3	-	-	13
Parte in proprietà e parte in uso gratuito	-	1	-	1	-	-	-	-	2
Parte in affitto e parte in uso gratuito	-	1	-	-	1	-	-	-	2
Parte in proprietà, parte in affitto e parte in uso gratuito	-	-	-	-	-	-	-	-	-
Conduzione con salariati	17	15	24	16	14	7	1	-	94
Solo in proprietà	-	-	-	-	-	-	-	-	-
Solo in uso gratuito	1	-	-	-	-	-	-	-	1
Conduzione a colonia parziaria appoderata	1	-	-	-	-	-	-	-	1
Solo in proprietà	-	-	-	-	-	-	-	-	-
Solo in uso gratuito	-	-	-	-	-	-	-	-	-
Altra forma di conduzione	-	-	-	-	-	-	-	-	-
Solo in proprietà	745	328	266	90	33	15	3	-	1.480
Solo in affitto	31	29	36	26	13	6	-	2	143
Solo in uso gratuito	29	13	12	1	4	1	1	-	61
Parte in proprietà e parte in affitto	2	23	41	51	28	18	5	1	169
Parte in proprietà e parte in uso gratuito	19	19	38	16	7	1	-	-	100
Parte in affitto e parte in uso gratuito	1	3	3	3	4	-	-	-	14
Parte in proprietà, parte in affitto e parte in uso gratuito	1	4	8	7	6	8	1	-	35
TOTALE	828	419	404	194	95	49	10	3	2.002



**Tavola 2.6 segue - Aziende e relativa superficie agricola utilizzata (SAU) per classe di superficie agricola utilizzata, forma di conduzione, titolo di possesso dei terreni e zona altimetrica (superficie in ettari) - PIANURA**

FORME DI CONDUZIONE TITOLI DI POSSESSO DEI TERRENI	CLASSI DI SUPERFICIE AGRICOLA UTILIZZATA								Totale
	Meno di 1	1 -- 2	2 -- 5	5 -- 10	10 -- 20	20 -- 50	50 -- 100	100 ed oltre	
AZIENDE									
Solo in proprietà	794	417	423	194	101	44	10	1	1.984
Solo in affitto	40	44	78	76	71	35	10	-	354
Solo in uso gratuito	18	7	9	5	2	2	1	-	44
Parte in proprietà e parte in affitto	17	32	141	199	224	205	43	7	868
Parte in proprietà e parte in uso gratuito	12	25	23	18	4	5	-	-	87
Parte in affitto e parte in uso gratuito	-	1	1	3	1	3	-	-	9
Parte in proprietà, parte in affitto e parte in uso gratuito	-	2	8	10	16	12	4	2	54
Con solo manodopera familiare	881	528	683	505	419	306	68	10	3.400
Solo in proprietà	5	8	9	5	2	5	5	1	40
Solo in affitto	3	-	3	2	1	3	2	-	14
Parte in proprietà e parte in affitto	-	1	6	7	5	14	18	2	53
Parte in proprietà e parte in uso gratuito	-	-	-	1	-	1	-	-	2
Parte in affitto e parte in uso gratuito	-	1	-	-	-	-	-	-	1
Parte in proprietà, parte in affitto e parte in uso gratuito	-	-	-	-	-	-	1	1	2
Con manodopera familiare prevalente	8	10	18	15	8	23	26	4	112
Solo in proprietà	-	4	1	2	2	-	1	-	10
Solo in affitto	2	-	2	-	1	-	2	-	7
Solo in uso gratuito	1	-	-	-	-	-	-	-	1
Parte in proprietà e parte in affitto	-	-	1	-	3	2	4	2	12
Parte in proprietà e parte in uso gratuito	-	-	-	-	-	-	-	-	-
Parte in affitto e parte in uso gratuito	-	-	-	-	-	-	-	-	-
Parte in proprietà, parte in affitto e parte in uso gratuito	-	-	-	-	-	-	-	1	1
Con manodopera extrafamiliare prevalente	3	4	4	2	6	2	7	3	31
Solo in proprietà	187	101	110	34	15	12	4	11	474
Solo in affitto	3	9	10	8	6	8	1	1	46
Solo in uso gratuito	1	1	4	-	1	-	-	-	7
Parte in proprietà e parte in affitto	2	9	21	11	17	25	11	7	103
Parte in proprietà e parte in uso gratuito	3	2	5	2	1	4	1	-	18
Parte in affitto e parte in uso gratuito	-	1	1	1	-	-	-	-	3
Parte in proprietà, parte in affitto e parte in uso gratuito	-	-	1	-	-	2	1	1	5
Conduzione con salariati	196	123	152	56	40	51	18	20	656
Solo in proprietà	-	1	-	-	-	-	-	-	1
Solo in uso gratuito	-	-	-	-	-	-	-	-	-
Conduzione a colonia parziaria appoderata	-	1	-	-	-	-	-	-	1
Solo in proprietà	1	-	-	-	-	-	-	-	1
Solo in uso gratuito	-	-	-	-	-	-	-	-	-
Altra forma di conduzione	1	-	-	-	-	-	-	-	1
Solo in proprietà	987	531	543	235	120	61	20	13	2.510
Solo in affitto	48	53	93	86	79	46	15	1	421
Solo in uso gratuito	20	8	13	5	3	2	1	-	52
Parte in proprietà e parte in affitto	19	42	169	217	249	246	76	18	1.036
Parte in proprietà e parte in uso gratuito	15	27	28	21	5	10	1	-	107
Parte in affitto e parte in uso gratuito	-	3	2	4	1	3	-	-	13
Parte in proprietà, parte in affitto e parte in uso gratuito	-	2	9	10	16	14	6	5	62
TOTALE	1.089	666	857	578	473	382	119	37	4.201



**Tavola 2.6 segue - Aziende e relativa superficie agricola utilizzata (SAU) per classe di superficie agricola utilizzata, forma di conduzione, titolo di possesso dei terreni e zona altimetrica (superficie in ettari) - TOTALE**

FORME DI CONDUZIONE TITOLI DI POSSESSO DEI TERRENI	CLASSI DI SUPERFICIE AGRICOLA UTILIZZATA								Totale
	Meno di 1	1 -- 2	2 -- 5	5 -- 10	10 -- 20	20 -- 50	50 -- 100	100 ed oltre	
SUPERFICIE AGRICOLA UTILIZZATA									
Solo in proprietà	1.189,91	1.786,05	3.833,45	3.036,15	2.710,19	2.333,79	1.069,94	731,06	16.690,54
Solo in affitto	46,72	146,25	517,41	964,83	1.500,28	1.414,90	902,10	1.374,63	6.867,12
Solo in uso gratuito	36,53	56,38	170,13	128,77	184,20	300,58	172,80	458,59	1.507,98
Parte in proprietà e parte in affitto	25,39	132,26	973,93	2.401,83	4.523,99	8.100,03	4.706,70	11.770,28	32.634,41
Parte in proprietà e parte in uso gratuito	38,79	132,96	579,78	722,55	761,91	469,57	108,01	-	2.813,57
Parte in affitto e parte in uso gratuito	0,26	9,80	25,39	101,91	135,37	191,50	165,26	362,54	992,03
Parte in proprietà, parte in affitto e parte in uso gratuito	0,72	10,41	97,05	236,20	594,05	1.148,19	632,76	1.211,15	3.930,53
Con solo manodopera familiare	1.338,32	2.274,11	6.197,14	7.592,24	10.409,99	13.958,56	7.757,57	15.908,25	65.436,18
Solo in proprietà	4,55	23,89	51,68	107,74	69,67	224,60	266,87	506,87	1.255,87
Solo in affitto	1,50	2,39	18,32	13,78	36,60	114,04	116,59	581,46	884,68
Parte in proprietà e parte in affitto	-	3,24	40,15	85,62	147,92	554,47	1.411,11	407,49	2.650,00
Parte in proprietà e parte in uso gratuito	-	-	3,00	8,41	-	40,17	-	-	51,58
Parte in affitto e parte in uso gratuito	-	3,57	-	-	-	-	-	-	3,57
Parte in proprietà, parte in affitto e parte in uso gratuito	-	1,95	-	13,64	10,77	-	80,99	102,00	209,35
Con manodopera familiare prevalente	6,05	35,04	113,15	229,19	264,96	933,28	1.875,56	1.597,82	5.055,05
Solo in proprietà	4,10	13,05	46,23	70,18	75,96	87,00	135,04	-	431,56
Solo in affitto	1,10	1,74	13,24	7,56	41,88	34,00	130,32	-	229,84
Solo in uso gratuito	0,09	-	-	-	-	-	-	-	0,09
Parte in proprietà e parte in affitto	-	1,52	6,46	19,23	49,92	81,99	315,12	650,74	1.124,98
Parte in proprietà e parte in uso gratuito	-	-	-	7,60	-	-	-	-	7,60
Parte in proprietà, parte in affitto e parte in uso gratuito	-	-	-	-	-	25,04	-	193,10	218,14
Con manodopera extrafamiliare prevalente	5,29	16,31	65,93	104,57	167,76	228,03	580,48	843,84	2.012,21
Solo in proprietà	113,65	167,74	418,20	311,60	404,02	534,67	632,50	11.638,59	14.220,97
Solo in affitto	2,30	17,53	50,30	76,97	108,27	309,93	60,85	1.258,11	1.884,26
Solo in uso gratuito	1,12	2,92	13,90	-	33,41	22,65	-	-	74,00
Parte in proprietà e parte in affitto	1,93	15,55	74,06	119,57	296,65	918,21	866,20	1.257,58	3.549,75
Parte in proprietà e parte in uso gratuito	1,73	4,21	14,61	20,33	31,52	135,62	73,13	-	281,15
Parte in affitto e parte in uso gratuito	-	2,43	2,84	5,00	18,82	20,00	-	-	49,09
Parte in proprietà, parte in affitto e parte in uso gratuito	-	-	2,90	-	-	74,44	93,35	103,99	274,68
Conduzione con salariati	120,73	210,38	576,81	533,47	892,69	2.015,52	1.726,03	14.258,27	20.333,90
Solo in proprietà	-	1,65	-	-	-	-	-	-	1,65
Solo in uso gratuito	0,55	-	-	-	-	-	-	-	0,55
Conduzione a colonia parziaria appoderata	0,55	1,65	-	-	-	-	-	-	2,20
Solo in proprietà	1,72	1,46	-	-	-	-	-	-	3,18
Solo in uso gratuito	0,55	-	-	-	-	-	-	-	0,55
Altra forma di conduzione	2,27	1,46	-	-	-	-	-	-	3,73
Solo in proprietà	1.313,93	1.993,84	4.349,56	3.525,67	3.259,84	3.180,06	2.104,35	12.876,52	32.603,77
Solo in affitto	51,62	167,91	599,27	1.063,14	1.687,03	1.872,87	1.209,86	3.214,20	9.865,90
Solo in uso gratuito	38,84	59,30	184,03	128,77	217,61	323,23	172,80	458,59	1.583,17
Parte in proprietà e parte in affitto	27,32	152,57	1.094,60	2.626,25	5.018,48	9.654,70	7.299,13	14.086,09	39.959,14
Parte in proprietà e parte in uso gratuito	40,52	137,17	597,39	758,89	793,43	645,36	181,14	-	3.153,90
Parte in affitto e parte in uso gratuito	0,26	15,80	28,23	106,91	154,19	211,50	165,26	362,54	1.044,69
Parte in proprietà, parte in affitto e parte in uso gratuito	0,72	12,36	99,95	249,84	604,82	1.247,67	807,10	1.610,24	4.632,70
TOTALE	1.473,21	2.538,95	6.953,03	8.459,47	11.735,40	17.135,39	11.939,64	32.608,18	92.843,27



**Tavola 2.6 segue - Aziende e relativa superficie agricola utilizzata (SAU) per classe di superficie agricola utilizzata, forma di conduzione, titolo di possesso dei terreni e zona altimetrica (superficie in ettari) - MONTAGNA**

FORME DI CONDUZIONE TITOLI DI POSSESSO DEI TERRENI	CLASSI DI SUPERFICIE AGRICOLA UTILIZZATA								Totale
	Meno di 1	1 -- 2	2 -- 5	5 -- 10	10 -- 20	20 -- 50	50 -- 100	100 ed oltre	
SUPERFICIE AGRICOLA UTILIZZATA									
Solo in proprietà	456,06	785,25	1.805,58	1.243,72	1.041,63	771,09	258,77	596,28	6.958,38
Solo in affitto	10,38	46,17	157,41	233,94	318,18	293,49	256,97	1.147,64	2.464,18
Solo in uso gratuito	13,68	26,72	99,25	88,73	114,36	221,35	59,75	458,59	1.082,43
Parte in proprietà e parte in affitto	10,36	50,20	358,42	668,87	1.059,67	1.795,41	1.625,10	10.746,23	16.314,26
Parte in proprietà e parte in uso gratuito	20,16	68,94	380,48	492,19	624,16	321,31	108,01	-	2.015,25
Parte in affitto e parte in uso gratuito	-	6,33	11,55	59,53	74,10	70,52	165,26	362,54	749,83
Parte in proprietà, parte in affitto e parte in uso gratuito	-	3,39	40,27	112,28	297,98	498,17	273,41	897,92	2.123,42
Con solo manodopera familiare	510,64	987,00	2.852,96	2.899,26	3.530,08	3.971,34	2.747,27	14.209,20	31.707,75
Solo in proprietà	0,57	4,81	10,00	32,12	21,37	-	-	405,45	474,32
Solo in affitto	-	-	2,70	-	-	-	-	581,46	584,16
Parte in proprietà e parte in affitto	-	-	3,29	-	18,03	-	50,65	-	71,97
Parte in proprietà e parte in uso gratuito	-	-	-	-	-	-	-	-	-
Parte in affitto e parte in uso gratuito	-	-	-	-	-	-	-	-	-
Parte in proprietà, parte in affitto e parte in uso gratuito	-	-	-	8,33	-	-	-	-	8,33
Con manodopera familiare prevalente	0,57	4,81	15,99	40,45	39,40	-	50,65	986,91	1.138,78
Solo in proprietà	2,40	2,52	14,05	18,04	-	66,90	75,04	-	178,95
Solo in affitto	-	-	4,36	-	10,37	-	-	-	14,73
Solo in uso gratuito	-	-	-	-	-	-	-	-	-
Parte in proprietà e parte in affitto	-	-	-	5,50	-	-	-	-	5,50
Parte in proprietà e parte in uso gratuito	-	-	-	-	-	-	-	-	-
Parte in affitto e parte in uso gratuito	-	-	-	-	-	-	-	-	-
Parte in proprietà, parte in affitto e parte in uso gratuito	-	-	-	-	-	-	-	-	-
Con manodopera extrafamiliare prevalente	2,40	2,52	18,41	23,54	10,37	66,90	75,04	-	199,18
Solo in proprietà	1,81	5,27	28,46	42,27	90,65	143,40	264,54	9.392,92	9.969,32
Solo in affitto	-	1,32	8,33	-	-	-	-	1.142,11	1.151,76
Solo in uso gratuito	-	1,60	2,66	-	-	-	-	-	4,26
Parte in proprietà e parte in affitto	0,55	-	-	-	-	-	65,16	-	65,71
Parte in proprietà e parte in uso gratuito	-	-	-	-	13,00	-	-	-	13,00
Parte in affitto e parte in uso gratuito	-	-	-	-	-	20,00	-	-	20,00
Parte in proprietà, parte in affitto e parte in uso gratuito	-	-	-	-	-	-	-	-	-
Conduzione con salariati	2,36	8,19	39,45	42,27	103,65	163,40	329,70	10.535,03	11.224,05
Solo in proprietà	-	-	-	-	-	-	-	-	-
Solo in uso gratuito	-	-	-	-	-	-	-	-	-
Conduzione a colonia parziaria appoderata	-	-	-	-	-	-	-	-	-
Solo in proprietà	0,99	1,46	-	-	-	-	-	-	2,45
Solo in uso gratuito	0,55	-	-	-	-	-	-	-	0,55
Altra forma di conduzione	1,54	1,46	-	-	-	-	-	-	3,00
Solo in proprietà	461,83	799,31	1.858,09	1.336,15	1.153,65	981,39	598,35	10.394,65	17.583,42
Solo in affitto	10,38	47,49	172,80	233,94	328,55	293,49	256,97	2.871,21	4.214,83
Solo in uso gratuito	14,23	28,32	101,91	88,73	114,36	221,35	59,75	458,59	1.087,24
Parte in proprietà e parte in affitto	10,91	50,20	361,71	674,37	1.077,70	1.795,41	1.740,91	10.746,23	16.457,44
Parte in proprietà e parte in uso gratuito	20,16	68,94	380,48	492,19	637,16	321,31	108,01	-	2.028,25
Parte in affitto e parte in uso gratuito	-	6,33	11,55	59,53	74,10	90,52	165,26	362,54	769,83
Parte in proprietà, parte in affitto e parte in uso gratuito	-	3,39	40,27	120,61	297,98	498,17	273,41	897,92	2.131,75
TOTALE	517,51	1.003,98	2.926,81	3.005,52	3.683,50	4.201,64	3.202,66	25.731,14	44.272,76



**Tavola 2.6 segue - Aziende e relativa superficie agricola utilizzata (SAU) per classe di superficie agricola utilizzata, forma di conduzione, titolo di possesso dei terreni e zona altimetrica (superficie in ettari) - COLLINA**

FORME DI CONDUZIONE TITOLI DI POSSESSO DEI TERRENI	CLASSI DI SUPERFICIE AGRICOLA UTILIZZATA								Totale
	Meno di 1	1 -- 2	2 -- 5	5 -- 10	10 -- 20	20 -- 50	50 -- 100	100 ed oltre	
SUPERFICIE AGRICOLA UTILIZZATA									
Solo in proprietà	325,13	421,35	700,93	478,92	281,49	298,52	118,63	-	2.624,97
Solo in affitto	15,25	35,11	96,94	156,43	129,55	105,68	-	226,99	765,95
Solo in uso gratuito	12,85	18,58	40,95	6,50	36,77	-	60,21	-	175,86
Parte in proprietà e parte in affitto	1,78	31,02	114,66	271,03	307,72	314,55	281,39	-	1.322,15
Parte in proprietà e parte in uso gratuito	10,92	27,16	120,00	102,48	85,63	36,50	-	-	382,69
Parte in affitto e parte in uso gratuito	0,26	1,70	10,80	21,49	44,94	-	-	-	79,19
Parte in proprietà, parte in affitto e parte in uso gratuito	0,72	3,33	25,01	48,37	67,13	244,30	87,82	-	476,68
Con solo manodopera familiare	366,91	538,25	1.109,29	1.085,22	953,23	999,55	548,05	226,99	5.827,49
Solo in proprietà	0,87	8,16	15,32	41,84	18,85	57,29	-	-	142,33
Solo in affitto	-	2,39	8,61	-	19,00	-	-	-	30,00
Parte in proprietà e parte in affitto	-	1,32	16,72	32,29	53,05	65,74	75,00	-	244,12
Parte in proprietà e parte in uso gratuito	-	-	3,00	-	-	-	-	-	3,00
Parte in affitto e parte in uso gratuito	-	1,67	-	-	-	-	-	-	1,67
Parte in proprietà, parte in affitto e parte in uso gratuito	-	1,95	-	5,31	10,77	-	-	-	18,03
Con manodopera familiare prevalente	0,87	15,49	43,65	79,44	101,67	123,03	75,00	-	439,15
Solo in proprietà	1,70	4,53	29,19	39,14	45,24	20,10	-	-	139,90
Solo in affitto	-	1,74	4,20	7,56	13,20	34,00	-	-	60,70
Solo in uso gratuito	0,04	-	-	-	-	-	-	-	0,04
Parte in proprietà e parte in affitto	-	1,52	4,19	13,73	14,40	-	-	211,39	245,23
Parte in proprietà e parte in uso gratuito	-	-	-	7,60	-	-	-	-	7,60
Parte in proprietà, parte in affitto e parte in uso gratuito	-	-	-	-	-	25,04	-	-	25,04
Con manodopera extrafamiliare prevalente	1,74	7,79	37,58	68,03	72,84	79,14	-	211,39	478,51
Solo in proprietà	7,83	14,25	62,57	41,18	84,11	62,60	54,93	-	327,47
Solo in affitto	0,33	3,02	9,90	22,76	22,97	22,85	-	-	81,83
Solo in uso gratuito	0,33	-	-	-	18,55	22,65	-	-	41,53
Parte in proprietà e parte in affitto	-	1,50	-	37,32	41,96	71,88	-	-	152,66
Parte in proprietà e parte in uso gratuito	-	1,10	-	5,30	-	-	-	-	6,40
Parte in affitto e parte in uso gratuito	-	1,00	-	-	18,82	-	-	-	19,82
Parte in proprietà, parte in affitto e parte in uso gratuito	-	-	-	-	-	-	-	-	-
Conduzione con salariati	8,49	20,87	72,47	106,56	186,41	179,98	54,93	-	629,71
Solo in proprietà	-	-	-	-	-	-	-	-	-
Solo in uso gratuito	0,55	-	-	-	-	-	-	-	0,55
Conduzione a colonia parziaria appoderata	0,55	-	-	-	-	-	-	-	0,55
Solo in proprietà	-	-	-	-	-	-	-	-	-
Solo in uso gratuito	-	-	-	-	-	-	-	-	-
Altra forma di conduzione	-	-	-	-	-	-	-	-	-
Solo in proprietà	335,53	448,29	808,01	601,08	429,69	438,51	173,56	-	3.234,67
Solo in affitto	15,58	42,26	119,65	186,75	184,72	162,53	-	226,99	938,48
Solo in uso gratuito	13,77	18,58	40,95	6,50	55,32	22,65	60,21	-	217,98
Parte in proprietà e parte in affitto	1,78	35,36	135,57	354,37	417,13	452,17	356,39	211,39	1.964,16
Parte in proprietà e parte in uso gratuito	10,92	28,26	123,00	115,38	85,63	36,50	-	-	399,69
Parte in affitto e parte in uso gratuito	0,26	4,37	10,80	21,49	63,76	-	-	-	100,68
Parte in proprietà, parte in affitto e parte in uso gratuito	0,72	5,28	25,01	53,68	77,90	269,34	87,82	-	519,75
TOTALE	378,56	582,40	1.262,99	1.339,25	1.314,15	1.381,70	677,98	438,38	7.375,41



**Tavola 2.6 segue - Aziende e relativa superficie agricola utilizzata (SAU) per classe di superficie agricola utilizzata, forma di conduzione, titolo di possesso dei terreni e zona altimetrica (superficie in ettari) - PIANURA**

FORME DI CONDUZIONE TITOLI DI POSSESSO DEI TERRENI	CLASSI DI SUPERFICIE AGRICOLA UTILIZZATA								Totale
	Meno di 1	1 -- 2	2 -- 5	5 -- 10	10 -- 20	20 -- 50	50 -- 100	100 ed oltre	
SUPERFICIE AGRICOLA UTILIZZATA									
Solo in proprietà	408,72	579,45	1.326,94	1.313,51	1.387,07	1.264,18	692,54	134,78	7.107,19
Solo in affitto	21,09	64,97	263,06	574,46	1.052,55	1.015,73	645,13	-	3.636,99
Solo in uso gratuito	10,00	11,08	29,93	33,54	33,07	79,23	52,84	-	249,69
Parte in proprietà e parte in affitto	13,25	51,04	500,85	1.461,93	3.156,60	5.990,07	2.800,21	1.024,05	14.998,00
Parte in proprietà e parte in uso gratuito	7,71	36,86	79,30	127,88	52,12	111,76	-	-	415,63
Parte in affitto e parte in uso gratuito	-	1,77	3,04	20,89	16,33	120,98	-	-	163,01
Parte in proprietà, parte in affitto e parte in uso gratuito	-	3,69	31,77	75,55	228,94	405,72	271,53	313,23	1.330,43
Con solo manodopera familiare	460,77	748,86	2.234,89	3.607,76	5.926,68	8.987,67	4.462,25	1.472,06	27.900,94
Solo in proprietà	3,11	10,92	26,36	33,78	29,45	167,31	266,87	101,42	639,22
Solo in affitto	1,50	-	7,01	13,78	17,60	114,04	116,59	-	270,52
Parte in proprietà e parte in affitto	-	1,92	20,14	53,33	76,84	488,73	1.285,46	407,49	2.333,91
Parte in proprietà e parte in uso gratuito	-	-	-	8,41	-	40,17	-	-	48,58
Parte in affitto e parte in uso gratuito	-	1,90	-	-	-	-	-	-	1,90
Parte in proprietà, parte in affitto e parte in uso gratuito	-	-	-	-	-	-	80,99	102,00	182,99
Con manodopera familiare prevalente	4,61	14,74	53,51	109,30	123,89	810,25	1.749,91	610,91	3.477,12
Solo in proprietà	-	6,00	2,99	13,00	30,72	-	60,00	-	112,71
Solo in affitto	1,10	-	4,68	-	18,31	-	130,32	-	154,41
Solo in uso gratuito	0,05	-	-	-	-	-	-	-	0,05
Parte in proprietà e parte in affitto	-	-	2,27	-	35,52	81,99	315,12	439,35	874,25
Parte in proprietà e parte in uso gratuito	-	-	-	-	-	-	-	-	-
Parte in proprietà, parte in affitto e parte in uso gratuito	-	-	-	-	-	-	-	193,10	193,10
Con manodopera extrafamiliare prevalente	1,15	6,00	9,94	13,00	84,55	81,99	505,44	632,45	1.334,52
Solo in proprietà	104,01	148,22	327,17	228,15	229,26	328,67	313,03	2.245,67	3.924,18
Solo in affitto	1,97	13,19	32,07	54,21	85,30	287,08	60,85	116,00	650,67
Solo in uso gratuito	0,79	1,32	11,24	-	14,86	-	-	-	28,21
Parte in proprietà e parte in affitto	1,38	14,05	74,06	82,25	254,69	846,33	801,04	1.257,58	3.331,38
Parte in proprietà e parte in uso gratuito	1,73	3,11	14,61	15,03	18,52	135,62	73,13	-	261,75
Parte in affitto e parte in uso gratuito	-	1,43	2,84	5,00	-	-	-	-	9,27
Parte in proprietà, parte in affitto e parte in uso gratuito	-	-	2,90	-	-	74,44	93,35	103,99	274,68
Conduzione con salariati	109,88	181,32	464,89	384,64	602,63	1.672,14	1.341,40	3.723,24	8.480,14
Solo in proprietà	-	1,65	-	-	-	-	-	-	1,65
Solo in uso gratuito	-	-	-	-	-	-	-	-	-
Conduzione a colonia parziaria appoderata	-	1,65	-	-	-	-	-	-	1,65
Solo in proprietà	0,73	-	-	-	-	-	-	-	0,73
Solo in uso gratuito	-	-	-	-	-	-	-	-	-
Altra forma di conduzione	0,73	-	-	-	-	-	-	-	0,73
Solo in proprietà	516,57	746,24	1.683,46	1.588,44	1.676,50	1.760,16	1.332,44	2.481,87	11.785,68
Solo in affitto	25,66	78,16	306,82	642,45	1.173,76	1.416,85	952,89	116,00	4.712,59
Solo in uso gratuito	10,84	12,40	41,17	33,54	47,93	79,23	52,84	-	277,95
Parte in proprietà e parte in affitto	14,63	67,01	597,32	1.597,51	3.523,65	7.407,12	5.201,83	3.128,47	21.537,54
Parte in proprietà e parte in uso gratuito	9,44	39,97	93,91	151,32	70,64	287,55	73,13	-	725,96
Parte in affitto e parte in uso gratuito	-	5,10	5,88	25,89	16,33	120,98	-	-	174,18
Parte in proprietà, parte in affitto e parte in uso gratuito	-	3,69	34,67	75,55	228,94	480,16	445,87	712,32	1.981,20
TOTALE	577,14	952,57	2.763,23	4.114,70	6.737,75	11.552,05	8.059,00	6.438,66	41.195,10



**Tavola 2.7 - Aziende per numero dei corpi di terreno, classe di superficie totale e classe di superficie agricola utilizzata (SAU)**

	NUMERO DEI CORPI DI TERRENO								
CLASSI DI SUPERFICIE TOTALE CLASSI DI SAU	1	2	3	4	5	6 ed oltre	TOTALE		
							Aziende	Corpi	
CLASSI DI SUPERFICIE TOTALE (in ettari)									
Meno di 1 ettaro	1.568	415	94	14	11	6	2.108	2.844	
1 -- 2	870	520	222	78	23	33	1.746	3.261	
2 -- 3	443	347	177	87	43	45	1.142	2.569	
3 -- 5	470	433	257	120	89	104	1.473	3.868	
5 -- 10	370	387	297	187	103	228	1.572	5.347	
10 -- 20	169	225	187	116	107	308	1.112	5.370	
20 -- 30	45	69	77	50	38	182	461	3.642	
30 -- 50	36	47	31	32	26	121	293	2.174	
50 -- 100	26	27	21	31	11	116	232	2.827	
100 ed oltre	19	13	20	20	19	90	181	2.147	
TOTALE	4.016	2.483	1.383	735	470	1.233	10.320	34.049	
CLASSI DI SAU (in ettari)									
Senza superficie	305	77	36	22	8	24	472	1.043	
Meno di 1 ettaro	1.827	706	261	87	37	45	2.963	4.918	
1 -- 2	805	520	263	106	47	61	1.802	3.791	
2 -- 3	350	304	157	70	52	70	1.003	2.571	
3 -- 5	329	347	197	113	76	119	1.181	3.441	
5 -- 10	221	277	222	168	90	218	1.196	4.595	
10 -- 20	100	155	140	77	89	275	836	4.604	
20 -- 30	30	43	53	35	29	146	336	3.013	
30 -- 50	25	32	22	31	17	112	239	2.187	
50 -- 100	12	13	20	16	12	102	175	2.442	
100 ed oltre	12	9	12	10	13	61	117	1.444	
TOTALE	4.016	2.483	1.383	735	470	1.233	10.320	34.049	



**Tavola 2.8 - Superficie totale per numero dei corpi di terreno, classe di superficie totale e classe di superficie agricola utilizzata (SAU) (superficie in ettari)**

CLASSI DI SUPERFICIE TOTALE CLASSI DI SAU	NUMERO DEI CORPI DI TERRENO						Totale
	1	2	3	4	5	6 ed oltre	
CLASSI DI SUPERFICIE TOTALE							
Meno di 1 ettaro	815,45	262,09	66,50	10,04	6,94	4,76	1.165,78
1 -- 2	1.219,39	757,14	326,87	114,32	34,64	50,75	2.503,11
2 -- 3	1.074,67	848,06	433,70	215,32	105,54	116,09	2.793,38
3 -- 5	1.795,85	1.675,91	1.004,32	471,55	356,13	416,62	5.720,38
5 -- 10	2.520,48	2.697,98	2.108,47	1.308,09	721,12	1.694,94	11.051,08
10 -- 20	2.269,14	3.105,77	2.619,81	1.620,90	1.509,14	4.476,99	15.601,75
20 -- 30	1.114,57	1.657,31	1.838,02	1.181,30	901,78	4.475,61	11.168,59
30 -- 50	1.374,63	1.831,34	1.206,39	1.228,64	1.015,74	4.681,85	11.338,59
50 -- 100	1.639,75	1.798,19	1.452,35	2.078,40	769,30	8.140,59	15.878,58
100 ed oltre	9.257,80	3.027,74	6.733,80	8.116,35	5.420,54	30.918,50	63.474,73
<b>TOTALE</b>	<b>23.081,73</b>	<b>17.661,53</b>	<b>17.790,23</b>	<b>16.344,91</b>	<b>10.840,87</b>	<b>54.976,70</b>	<b>140.695,97</b>
CLASSI DI SAU							
Senza superficie	2.805,57	1.087,33	1.657,27	2.093,33	1.802,99	6.842,16	16.288,65
Meno di 1 ettaro	1.693,45	1.715,31	479,16	263,61	84,71	433,46	4.669,70
1 -- 2	1.672,01	1.276,35	1.052,69	332,81	165,94	274,39	4.774,19
2 -- 3	1.183,18	1.136,15	591,22	301,12	231,11	598,10	4.040,88
3 -- 5	1.736,57	1.870,19	1.090,57	832,78	404,58	839,77	6.774,46
5 -- 10	1.933,06	2.802,19	2.152,41	1.652,27	855,69	2.344,97	11.740,59
10 -- 20	1.675,83	2.655,84	2.354,09	1.298,35	1.529,05	5.023,57	14.536,73
20 -- 30	1.442,24	1.263,30	1.386,81	986,20	800,34	3.907,23	9.786,12
30 -- 50	1.092,82	1.366,23	2.125,68	1.694,83	685,35	4.885,64	11.850,55
50 -- 100	876,41	901,92	1.528,78	1.132,63	872,98	8.637,42	13.950,14
100 ed oltre	6.970,59	1.586,72	3.371,55	5.756,98	3.408,13	21.189,99	42.283,96
<b>TOTALE</b>	<b>23.081,73</b>	<b>17.661,53</b>	<b>17.790,23</b>	<b>16.344,91</b>	<b>10.840,87</b>	<b>54.976,70</b>	<b>140.695,97</b>



**Tavola 2.9 - Superficie agricola utilizzata (SAU) per numero dei corpi di terreno, classe di superficie totale e classe di superficie agricola utilizzata (superficie in ettari)**

CLASSI DI SUPERFICIE TOTALE	NUMERO DEI CORPI DI TERRENO						
CLASSI DI SAU	1	2	3	4	5	6 ed oltre	Totale
CLASSI DI SUPERFICIE TOTALE							
Meno di 1 ettaro	653,32	181,60	47,56	7,73	4,04	3,04	897,29
1 -- 2	904,54	533,61	214,79	71,39	24,84	36,99	1.786,16
2 -- 3	749,54	591,31	298,29	125,11	76,97	83,98	1.925,20
3 -- 5	1.169,96	1.175,91	689,47	343,59	258,26	315,43	3.952,62
5 -- 10	1.673,03	1.928,15	1.487,36	1.032,48	540,06	1.293,22	7.954,30
10 -- 20	1.480,21	2.233,40	1.983,27	1.151,58	1.248,83	3.697,55	11.794,84
20 -- 30	712,97	1.141,08	1.503,97	949,42	684,75	3.827,36	8.819,55
30 -- 50	976,18	1.389,09	947,54	968,34	855,25	4.108,82	9.245,22
50 -- 100	933,50	1.037,42	1.238,30	1.372,21	739,26	7.095,63	12.416,32
100 ed oltre	4.957,29	1.505,86	2.985,06	4.909,68	3.177,62	16.516,26	34.051,77
TOTALE	14.210,54	11.717,43	11.395,61	10.931,53	7.609,88	36.978,28	92.843,27
CLASSI DI SAU							
Meno di 1 ettaro	885,42	351,54	146,24	46,17	17,87	25,97	1.473,21
1 -- 2	1.117,80	732,71	373,92	152,21	72,51	89,80	2.538,95
2 -- 3	835,08	732,35	383,79	172,06	126,47	173,96	2.423,71
3 -- 5	1.235,70	1.328,82	756,04	445,95	297,86	464,95	4.529,32
5 -- 10	1.505,67	1.929,29	1.570,27	1.195,35	630,17	1.628,72	8.459,47
10 -- 20	1.338,28	2.147,81	1.953,39	1.085,42	1.233,85	3.976,65	11.735,40
20 -- 30	713,39	999,73	1.271,44	858,31	682,07	3.494,29	8.019,23
30 -- 50	941,30	1.191,70	866,97	1.213,58	645,02	4.257,59	9.116,16
50 -- 100	814,84	839,69	1.330,31	1.024,91	832,32	7.097,57	11.939,64
100 ed oltre	4.823,06	1.463,79	2.743,24	4.737,57	3.071,74	15.768,78	32.608,18
TOTALE	14.210,54	11.717,43	11.395,61	10.931,53	7.609,88	36.978,28	92.843,27



**Tavola 2.10 - Aziende e relativa superficie per forma di utilizzazione dei terreni, classe di superficie totale e classe di superficie agricola utilizzata (SAU) (superficie in ettari)**

CLASSI DI SUPERFICIE TOTALE CLASSI DI SAU	SUPERFICIE AGRICOLA UTILIZZATA				Arboricoltura da legno	Boschi	SUPERFICIE AGRICOLA NON UTILIZZATA			Totale generale
	Seminativi	Coltivazioni legnose agrarie	Prati permanenti e pascoli	Totale aziende con SAU			Totale	Di cui destinata ad attività ricreative	Altra superficie	
AZIENDE										
CLASSI DI SUPERFICIE TOTALE										
Meno di 1 ettaro	1.094	435	1.011	1.979	12	654	87	-	871	2.108
1 -- 2	937	318	1.074	1.648	3	880	140	4	1.015	1.746
2 -- 3	698	214	757	1.096	3	659	99	-	777	1.142
3 -- 5	867	255	1.023	1.422	2	875	143	4	1.075	1.473
5 -- 10	1.013	242	1.052	1.517	7	884	188	9	1.221	1.572
10 -- 20	768	120	750	1.083	4	611	158	4	903	1.112
20 -- 30	332	43	308	451	3	237	65	3	398	461
30 -- 50	217	21	185	287	2	132	36	3	267	293
50 -- 100	160	16	135	217	1	115	36	4	197	232
100 ed oltre	60	9	119	148	2	126	68	16	136	181
TOTALE	6.146	1.673	6.414	9.848	39	5.173	1.020	47	6.860	10.320
CLASSI DI SAU										
Senza superficie	-	-	-	-	9	460	144	5	183	472
Meno di 1 ettaro	1.542	667	1.825	2.963	11	1.430	248	2	1.548	2.963
1 -- 2	1.059	354	1.236	1.802	2	936	141	2	1.175	1.802
2 -- 3	618	181	699	1.003	1	526	85	3	686	1.003
3 -- 5	763	190	818	1.181	6	601	79	7	870	1.181
5 -- 10	869	161	771	1.196	2	526	125	8	931	1.196
10 -- 20	644	73	521	836	3	361	90	7	706	836
20 -- 30	260	24	209	336	3	121	38	3	298	336
30 -- 50	195	12	145	239	-	86	21	1	213	239
50 -- 100	144	7	99	175	1	62	19	4	156	175
100 ed oltre	52	4	91	117	1	64	30	5	94	117
TOTALE	6.146	1.673	6.414	9.848	39	5.173	1.020	47	6.860	10.320
SUPERFICIE INVESTITA										
CLASSI DI SUPERFICIE TOTALE										
Meno di 1 ettaro	424,86	98,22	374,21	897,29	2,33	207,87	15,32	-	42,97	1.165,78
1 -- 2	760,00	138,13	888,03	1.786,16	3,32	575,64	53,32	2,10	84,67	2.503,11
2 -- 3	813,77	132,99	978,44	1.925,20	4,65	694,55	68,14	-	100,84	2.793,38
3 -- 5	1.606,27	196,19	2.150,16	3.952,62	5,49	1.446,94	135,07	3,34	180,26	5.720,38
5 -- 10	3.898,88	304,45	3.750,97	7.954,30	5,55	2.479,44	297,95	1,58	313,84	11.051,08
10 -- 20	6.218,99	226,00	5.349,85	11.794,84	30,35	2.982,99	376,54	1,25	417,03	15.601,75
20 -- 30	5.025,77	105,76	3.688,02	8.819,55	2,19	1.813,15	263,92	1,43	269,78	11.168,59
30 -- 50	5.849,58	100,41	3.295,23	9.245,22	13,23	1.599,97	167,77	2,12	312,40	11.338,59
50 -- 100	7.919,16	138,88	4.358,28	12.416,32	31,16	2.749,05	328,30	41,39	353,75	15.878,58
100 ed oltre	6.431,12	40,08	27.580,57	34.051,77	7,33	21.234,24	6.199,67	29,68	1.981,72	63.474,73
TOTALE	38.948,40	1.481,11	52.413,76	92.843,27	105,60	35.783,84	7.906,00	82,89	4.057,26	140.695,97
CLASSI DI SAU										
Senza superficie	-	-	-	-	38,98	12.371,61	3.029,39	14,44	848,67	16.288,65
Meno di 1 ettaro	495,98	164,44	812,79	1.473,21	3,62	2.685,16	385,40	0,84	122,31	4.669,70
1 -- 2	862,61	211,26	1.465,08	2.538,95	0,60	1.926,88	174,95	1,73	132,81	4.774,19
2 -- 3	844,76	159,08	1.419,87	2.423,71	2,00	1.325,72	166,42	1,73	123,03	4.040,88
3 -- 5	1.730,87	210,34	2.588,11	4.529,32	6,01	1.823,21	195,70	1,20	220,22	6.774,46
5 -- 10	4.045,48	283,89	4.130,10	8.459,47	0,54	2.635,67	280,65	4,28	364,26	11.740,59
10 -- 20	6.426,51	188,11	5.120,78	11.735,40	3,89	2.193,27	192,39	4,39	411,78	14.536,73
20 -- 30	4.792,74	83,30	3.143,19	8.019,23	42,63	1.366,96	98,99	10,01	258,31	9.786,12
30 -- 50	5.844,43	128,25	3.143,48	9.116,16	-	1.565,62	890,38	1,06	278,39	11.850,55
50 -- 100	7.837,35	26,88	4.075,41	11.939,64	0,62	1.426,93	244,11	40,16	338,84	13.950,14
100 ed oltre	6.067,67	25,56	26.514,95	32.608,18	6,71	6.462,81	2.247,62	3,05	958,64	42.283,96
TOTALE	38.948,40	1.481,11	52.413,76	92.843,27	105,60	35.783,84	7.906,00	82,89	4.057,26	140.695,97



**Tavola 2.11 - Aziende con seminativi e relativa superficie investita per classe di superficie agricola utilizzata (SAU) e principali coltivazioni praticate (superficie in ettari) - TOTALE**

COLTIVAZIONI	CLASSI DI SUPERFICIE AGRICOLA UTILIZZATA								Totale
	Meno di 1	1 -- 2	2 -- 5	5 -- 10	10 -- 20	20 -- 50	50 -- 100	100 ed oltre	
AZIENDE									
SEMINATIVI	976	706	989	710	565	435	134	46	4.561
Cereali	549	479	736	561	441	344	121	34	3.265
Frumento tenero e spelta	36	54	87	68	54	31	17	10	357
Frumento duro	13	16	29	20	11	11	6	1	107
Segale	1	-	2	-	1	2	-	-	6
Orzo	108	97	194	159	136	117	29	14	854
Avena	8	11	9	8	4	1	-	-	41
Granoturco	418	379	608	485	396	320	114	34	2.754
Riso	-	-	-	1	-	-	-	2	3
Sorgo	2	1	1	1	-	1	-	-	6
Altri cereali	2	2	4	10	10	5	6	-	39
Legumi secchi	4	5	5	1	2	-	-	1	18
Patata	22	15	27	8	5	2	-	-	79
Barbabietola da zucchero	1	-	2	-	2	1	3	5	14
Piante sarchiate da foraggio	-	-	-	-	-	-	-	1	1
Piante industriali	7	18	47	45	44	53	37	24	275
Tabacco	-	-	-	-	-	-	-	-	-
Luppolo	-	-	-	-	-	-	-	-	-
Cotone	-	-	-	-	-	-	-	-	-
Lino	-	-	-	-	-	-	-	-	-
Canapa	-	-	-	-	-	-	-	-	-
Piante da semi oleosi	7	13	47	43	44	50	36	24	264
Colza e ravizzone	-	-	1	4	2	1	1	1	10
Girasole	-	-	3	3	4	3	3	4	20
Soia	7	13	43	36	38	47	35	23	242
Altre piante da semi oleosi	-	-	-	-	-	-	-	-	-
Piante aromatiche, medicinali e da condimento	-	5	-	1	-	3	1	-	10
Altre piante industriali	-	-	-	1	-	-	1	-	2
Ortive	70	64	100	55	35	17	6	2	349
In piena aria	63	55	87	36	26	14	5	2	288
In coltivazioni di pieno campo	57	43	69	32	24	13	5	2	245
Pomodoro da mensa	4	5	3	1	-	1	-	-	14
Pomodoro da industria	-	1	-	-	-	-	-	-	1
Altre ortive	54	39	67	31	24	12	5	2	234
In orti stabili o industriali	7	12	22	5	2	2	-	-	50
Pomodoro da mensa	-	1	1	-	-	-	-	-	2
Altre ortive	7	11	21	5	2	2	-	-	48
Protette	15	25	39	27	16	4	1	-	127
In serra	6	11	21	10	3	1	-	-	52
Pomodoro da mensa	2	2	3	2	-	-	-	-	9
Altre ortive	4	10	19	8	3	1	-	-	45
In tunnel, campane, ecc.	12	14	18	18	13	3	1	-	79
Flori e piante ornamentali	77	41	53	28	4	1	-	-	204
In piena aria	50	25	34	16	2	1	-	-	128
Protetti	60	34	44	23	4	-	-	-	165
In serra	53	29	34	17	3	-	-	-	136
In tunnel, campane, ecc.	21	13	19	11	1	-	-	-	65
Piantine	26	15	14	5	2	3	1	-	66
Orticole	8	2	4	2	-	2	1	-	19
Floricole ed ornamentali	19	11	7	2	1	-	-	-	40
Altre piantine	3	4	5	1	1	1	-	-	15
Foraggiere avvicendate	311	180	255	239	273	279	74	30	1.641
Prati avvicendati	253	149	188	152	159	144	32	15	1.092
Erba medica	215	120	138	113	128	122	25	15	876
Altri prati avvicendati	38	32	52	42	42	32	9	3	250
Erbai	58	33	80	119	174	225	63	26	778
Granoturco in erba	4	6	6	20	16	29	3	4	88
Granoturco a maturazione cerosa	13	19	56	77	146	184	57	17	569
Altri erbai monofiti di cereali	-	2	-	5	1	9	1	2	20
Altri erbai	41	6	18	17	17	16	4	4	123
Sementi	-	-	1	1	-	-	-	-	2
Terreni a riposo	16	16	35	40	94	220	92	33	546



**Tavola 2.11 segue - Aziende con seminativi e relativa superficie investita per classe di superficie agricola utilizzata (SAU) e principali coltivazioni praticate (superficie in ettari) - MONTAGNA**

COLTIVAZIONI	CLASSI DI SUPERFICIE AGRICOLA UTILIZZATA								Totale
	Meno di 1	1 -- 2	2 -- 5	5 -- 10	10 -- 20	20 -- 50	50 -- 100	100 ed oltre	
AZIENDE									
SEMINATIVI	28	34	60	36	31	23	7	6	225
Cereali	7	8	13	13	12	3	2	-	58
Frumento tenero e spelta	-	1	-	-	-	-	-	-	1
Frumento duro	-	1	-	-	-	-	-	-	1
Segale	-	-	1	-	-	-	-	-	1
Orzo	1	-	1	1	2	-	-	-	5
Avena	-	1	1	1	-	-	-	-	3
Granoturco	7	5	9	11	10	3	2	-	47
Riso	-	-	-	-	-	-	-	-	-
Sorgo	-	-	-	-	-	-	-	-	-
Altri cereali	-	-	1	-	-	-	-	-	1
Legumi secchi	3	2	2	-	1	-	-	-	8
Patata	7	8	14	5	2	-	-	-	36
Barbabietola da zucchero	-	-	1	-	-	-	-	-	1
Piante sarchiate da foraggio	-	-	-	-	-	-	-	-	-
Piante industriali	-	2	-	-	-	-	-	-	2
Tabacco	-	-	-	-	-	-	-	-	-
Luppolo	-	-	-	-	-	-	-	-	-
Cotone	-	-	-	-	-	-	-	-	-
Lino	-	-	-	-	-	-	-	-	-
Canapa	-	-	-	-	-	-	-	-	-
Piante da semi oleosi	-	-	-	-	-	-	-	-	-
Colza e ravizzone	-	-	-	-	-	-	-	-	-
Girasole	-	-	-	-	-	-	-	-	-
Soia	-	-	-	-	-	-	-	-	-
Altre piante da semi oleosi	-	-	-	-	-	-	-	-	-
Piante aromatiche, medicinali e da condimento	-	2	-	-	-	-	-	-	2
Altre piante industriali	-	-	-	-	-	-	-	-	-
Ortive	9	10	23	7	7	3	3	1	63
In piena aria	9	8	22	7	7	3	3	1	60
In coltivazioni di pieno campo	9	8	19	7	6	3	3	1	56
Pomodoro da mensa	2	-	2	-	-	-	-	-	4
Pomodoro da industria	-	-	-	-	-	-	-	-	-
Altre ortive	7	8	18	7	6	3	3	1	53
In orti stabili o industriali	1	-	3	-	1	-	-	-	5
Pomodoro da mensa	-	-	-	-	-	-	-	-	-
Altre ortive	1	-	3	-	1	-	-	-	5
Protette	-	2	2	-	-	-	-	-	4
In serra	-	2	2	-	-	-	-	-	4
Pomodoro da mensa	-	-	1	-	-	-	-	-	1
Altre ortive	-	2	2	-	-	-	-	-	4
In tunnel, campane, ecc.	-	-	-	-	-	-	-	-	-
Fiori e piante ornamentali	4	9	4	4	-	-	-	-	21
In piena aria	2	5	1	2	-	-	-	-	10
Protetti	4	8	4	4	-	-	-	-	20
In serra	3	5	3	4	-	-	-	-	15
In tunnel, campane, ecc.	1	5	1	2	-	-	-	-	9
Piantine	2	3	2	1	-	-	1	-	9
Orticole	-	1	1	-	-	-	1	-	3
Floricole ed ornamentali	2	3	-	-	-	-	-	-	5
Altre piantine	1	1	1	1	-	-	-	-	4
Foraggiere avvicendate	4	3	10	13	13	19	2	5	69
Prati avvicendati	3	1	3	4	4	6	-	2	23
Erba medica	1	-	1	1	3	6	-	2	14
Altri prati avvicendati	2	1	3	3	1	-	-	1	11
Erbai	1	2	7	10	10	17	2	3	52
Granoturco in erba	1	2	1	2	-	6	2	1	15
Granoturco a maturazione cerosa	-	-	6	7	8	10	-	1	32
Altri erbai monofiti di cereali	-	-	-	-	-	-	-	1	1
Altri erbai	-	-	-	1	2	1	-	-	4
Sementi	-	-	-	-	-	-	-	-	-
Terreni a riposo	-	-	-	-	1	-	-	-	1



**Tavola 2.11 segue - Aziende con seminativi e relativa superficie investita per classe di superficie agricola utilizzata (SAU) e principali coltivazioni praticate (superficie in ettari) - COLLINA**

COLTIVAZIONI	CLASSI DI SUPERFICIE AGRICOLA UTILIZZATA								Totale
	Meno di 1	1 -- 2	2 -- 5	5 -- 10	10 -- 20	20 -- 50	50 -- 100	100 ed oltre	
	AZIENDE								
SEMINATIVI	155	124	162	113	70	33	9	3	669
Cereali	93	71	97	72	53	23	9	3	421
Frumento tenero e spelta	9	5	17	9	2	4	2	1	49
Frumento duro	2	2	4	7	2	1	1	-	19
Segale	-	-	-	-	1	-	-	-	1
Orzo	13	8	29	25	20	12	3	1	111
Avena	1	2	3	1	1	1	-	-	9
Granoturco	75	62	74	58	44	19	9	3	344
Riso	-	-	-	-	-	-	-	-	-
Sorgo	1	-	-	-	-	-	-	-	1
Altri cereali	-	2	-	3	3	-	-	-	8
Legumi secchi	1	1	1	-	-	-	-	-	3
Patata	3	2	4	-	1	-	-	-	10
Barbabietola da zucchero	-	-	-	-	-	-	-	2	2
Piante sarchiate da foraggio	-	-	-	-	-	-	-	-	-
Piante industriali	1	4	7	11	8	4	3	3	41
Tabacco	-	-	-	-	-	-	-	-	-
Luppolo	-	-	-	-	-	-	-	-	-
Cotone	-	-	-	-	-	-	-	-	-
Lino	-	-	-	-	-	-	-	-	-
Canapa	-	-	-	-	-	-	-	-	-
Piante da semi oleosi	1	3	7	9	8	4	3	3	38
Colza e ravizzone	-	-	-	-	-	1	-	-	1
Girasole	-	-	-	1	-	-	-	1	2
Soia	1	3	7	8	8	4	3	3	37
Altre piante da semi oleosi	-	-	-	-	-	-	-	-	-
Piante aromatiche, medicinali e da condimento	-	1	-	1	-	-	-	-	2
Altre piante industriali	-	-	-	1	-	-	-	-	1
Ortive	17	21	32	21	12	5	2	-	110
In piena aria	15	19	24	9	7	3	2	-	79
In coltivazioni di pieno campo	13	16	21	7	6	3	2	-	68
Pomodoro da mensa	1	3	1	-	-	1	-	-	6
Pomodoro da industria	-	1	-	-	-	-	-	-	1
Altre ortive	12	12	20	7	6	2	2	-	61
In orti stabili o industriali	2	3	6	2	1	1	-	-	15
Pomodoro da mensa	-	-	1	-	-	-	-	-	1
Altre ortive	2	3	5	2	1	1	-	-	14
Protette	5	7	16	16	8	2	-	-	54
In serra	1	3	11	7	2	-	-	-	24
Pomodoro da mensa	-	1	1	1	-	-	-	-	3
Altre ortive	1	3	10	6	2	-	-	-	22
In tunnel, campane, ecc.	5	4	5	10	6	2	-	-	32
Fiori e piante ornamentali	31	16	26	15	4	-	-	-	92
In piena aria	20	9	16	10	2	-	-	-	57
Protetti	24	14	20	11	4	-	-	-	73
In serra	22	14	17	8	3	-	-	-	64
In tunnel, campane, ecc.	7	5	7	5	1	-	-	-	25
Piantine	8	7	7	-	1	1	-	-	24
Orticole	4	-	2	-	-	-	-	-	6
Floricole ed ornamentali	6	4	5	-	-	-	-	-	15
Altre piantine	1	3	1	-	1	1	-	-	7
Foraggiere avvicendate	5	14	14	23	20	15	2	1	94
Prati avvicendati	4	12	12	18	14	10	1	1	72
Erba medica	1	5	5	10	10	8	1	1	41
Altri prati avvicendati	3	8	7	8	7	3	1	-	37
Erbai	1	2	2	8	12	10	1	1	37
Granoturco in erba	-	1	1	3	2	2	-	1	10
Granoturco a maturazione cerosa	1	1	1	2	10	8	1	-	24
Altri erbai monofiti di cereali	-	-	-	-	-	-	-	-	-
Altri erbai	-	-	-	3	-	-	-	-	3
Sementi	-	-	1	-	-	-	-	-	1
Terreni a riposo	5	4	10	4	8	7	5	3	46



**Tavola 2.11 segue - Aziende con seminativi e relativa superficie investita per classe di superficie agricola utilizzata (SAU) e principali coltivazioni praticate (superficie in ettari) - PIANURA**

COLTIVAZIONI	CLASSI DI SUPERFICIE AGRICOLA UTILIZZATA								Totale
	Meno di 1	1 -- 2	2 -- 5	5 -- 10	10 -- 20	20 -- 50	50 -- 100	100 ed oltre	
AZIENDE									
SEMINATIVI	793	548	767	561	464	379	118	37	3.667
Cereali	449	400	626	476	376	318	110	31	2.786
Frumento tenero e spelta	27	48	70	59	52	27	15	9	307
Frumento duro	11	13	25	13	9	10	5	1	87
Segale	1	-	1	-	-	2	-	-	4
Orzo	94	89	164	133	114	105	26	13	738
Avena	7	8	5	6	3	-	-	-	29
Granoturco	336	312	525	416	342	298	103	31	2.363
Riso	-	-	-	1	-	-	-	2	3
Sorgo	1	1	1	1	-	1	-	-	5
Altri cereali	2	-	3	7	7	5	6	-	30
Legumi secchi	-	2	2	1	1	-	-	1	7
Patata	12	5	9	3	2	2	-	-	33
Barbabietola da zucchero	1	-	1	-	2	1	3	3	11
Piante sarchiate da foraggio	-	-	-	-	-	-	-	1	1
Piante industriali	6	12	40	34	36	49	34	21	232
Tabacco	-	-	-	-	-	-	-	-	-
Luppolo	-	-	-	-	-	-	-	-	-
Cotone	-	-	-	-	-	-	-	-	-
Lino	-	-	-	-	-	-	-	-	-
Canapa	-	-	-	-	-	-	-	-	-
Piante da semi oleosi	6	10	40	34	36	46	33	21	226
Colza e ravizzone	-	-	1	4	2	-	1	1	9
Girasole	-	-	3	2	4	3	3	3	18
Soia	6	10	36	28	30	43	32	20	205
Altre piante da semi oleosi	-	-	-	-	-	-	-	-	-
Piante aromatiche, medicinali e da condimento	-	2	-	-	-	3	1	-	6
Altre piante industriali	-	-	-	-	-	-	1	-	1
Ortive	44	33	45	27	16	9	1	1	176
In piena aria	39	28	41	20	12	8	-	1	149
In coltivazioni di pieno campo	35	19	29	18	12	7	-	1	121
Pomodoro da mensa	1	2	-	1	-	-	-	-	4
Pomodoro da industria	-	-	-	-	-	-	-	-	-
Altre ortive	35	19	29	17	12	7	-	1	120
In orti stabili o industriali	4	9	13	3	-	1	-	-	30
Pomodoro da mensa	-	1	-	-	-	-	-	-	1
Altre ortive	4	8	13	3	-	1	-	-	29
Protette	10	16	21	11	8	2	1	-	69
In serra	5	6	8	3	1	1	-	-	24
Pomodoro da mensa	2	1	1	1	-	-	-	-	5
Altre ortive	3	5	7	2	1	1	-	-	19
In tunnel, campane, ecc.	7	10	13	8	7	1	1	-	47
Flori e piante ornamentali	42	16	23	9	-	1	-	-	91
In piena aria	28	11	17	4	-	1	-	-	61
Protetti	32	12	20	8	-	-	-	-	72
In serra	28	10	14	5	-	-	-	-	57
In tunnel, campane, ecc.	13	3	11	4	-	-	-	-	31
Piantine	16	5	5	4	1	2	-	-	33
Orticole	4	1	1	2	-	2	-	-	10
Floricole ed ornamentali	11	4	2	2	1	-	-	-	20
Altre piantine	1	-	3	-	-	-	-	-	4
Foraggere avvicendate	302	163	231	203	240	245	70	24	1.478
Prati avvicendati	246	136	173	130	141	128	31	12	997
Erba medica	213	115	132	102	115	108	24	12	821
Altri prati avvicendati	33	23	42	31	34	29	8	2	202
Erbai	56	29	71	101	152	198	60	22	689
Granoturco in erba	3	3	4	15	14	21	1	2	63
Granoturco a maturazione cerosa	12	18	49	68	128	166	56	16	513
Altri erbai monofiti di cereali	-	2	-	5	1	9	1	1	19
Altri erbai	41	6	18	13	15	15	4	4	116
Sementi	-	-	-	1	-	-	-	-	1
Terreni a riposo	11	12	25	36	85	213	87	30	499



**Tavola 2.11 segue - Aziende con seminativi e relativa superficie investita per classe di superficie agricola utilizzata (SAU) e principali coltivazioni praticate (superficie in ettari) - TOTALE**

	CLASSI DI SUPERFICIE AGRICOLA UTILIZZATA								
COLTIVAZIONI	Meno di 1	1 -- 2	2 -- 5	5 -- 10	10 -- 20	20 -- 50	50 -- 100	100 ed oltre	Totale
	SUPERFICIE INVESTITA								
SEMINATIVI	472,59	848,01	2.555,74	4.036,10	6.420,22	10.633,87	7.835,89	6.067,34	38.869,76
Cereali	271,67	555,20	1.786,04	2.777,94	3.980,74	5.542,85	4.148,24	3.372,23	22.434,91
Frumento tenero e spelta	13,36	48,81	144,36	157,08	223,22	159,82	274,38	263,39	1.284,42
Frumento duro	4,76	12,03	44,59	49,57	43,07	69,62	73,46	21,14	318,24
Segale	0,63	-	0,71	-	2,00	13,10	-	-	16,44
Orzo	47,17	81,82	251,76	300,57	460,52	603,10	290,64	332,61	2.368,19
Avena	4,26	11,37	12,55	12,58	27,10	2,00	-	-	69,86
Granoturco	199,62	398,09	1.321,51	2.218,86	3.169,76	4.655,42	3.447,11	2.550,79	17.961,16
Riso	-	-	-	5,00	-	-	-	204,30	209,30
Sorgo	0,65	1,45	1,40	2,13	-	5,69	-	-	11,32
Altri cereali	1,22	1,63	9,16	32,15	55,07	34,10	62,65	-	195,98
Legumi secchi	0,09	2,17	4,57	1,00	8,03	-	-	1,50	17,36
Patata	1,77	1,34	4,39	1,57	2,49	2,50	-	-	14,06
Barbabietola da zucchero	0,10	-	0,14	-	5,50	4,88	50,00	77,56	138,18
Piante sarchiate da foraggio	-	-	-	-	-	-	-	10,00	10,00
Piante industriali	3,92	18,81	102,59	191,51	246,60	430,97	677,69	791,40	2.463,49
Tabacco	-	-	-	-	-	-	-	-	-
Luppolo	-	-	-	-	-	-	-	-	-
Cotone	-	-	-	-	-	-	-	-	-
Lino	-	-	-	-	-	-	-	-	-
Canapa	-	-	-	-	-	-	-	-	-
Piante da semi oleosi	3,92	16,36	102,59	181,51	246,60	422,32	660,72	791,40	2.425,42
Colza e ravizzone	-	-	3,90	16,00	22,51	6,46	6,54	7,39	62,80
Girasole	-	-	7,87	9,81	28,63	5,10	23,89	106,17	181,47
Soia	3,92	16,36	90,82	155,70	195,46	410,76	630,29	677,84	2.181,15
Altre piante da semi oleosi	-	-	-	-	-	-	-	-	-
Piante aromatiche, medicinali e da condimento	-	2,45	-	2,00	-	8,65	13,95	-	27,05
Altre piante industriali	-	-	-	8,00	-	-	3,02	-	11,02
Ortive	19,67	42,87	116,29	150,44	122,73	91,92	46,88	7,75	598,55
In piena aria	15,41	27,76	63,04	50,10	38,97	63,80	0,88	7,75	267,71
In coltivazioni di pieno campo	12,24	17,17	37,51	42,76	31,97	47,80	0,88	7,75	198,08
Pomodoro da mensa	0,09	2,21	0,30	0,13	-	15,00	-	-	17,73
Pomodoro da industria	-	0,13	-	-	-	-	-	-	0,13
Altre ortive	12,15	14,83	37,21	42,63	31,97	32,80	0,88	7,75	180,22
In orti stabili o industriali	3,17	10,59	25,53	7,34	7,00	16,00	-	-	69,63
Pomodoro da mensa	-	0,60	0,10	-	-	-	-	-	0,70
Altre ortive	3,17	9,99	25,43	7,34	7,00	16,00	-	-	68,93
Protette	4,26	15,11	53,25	100,34	83,76	28,12	46,00	-	330,84
In serra	1,44	3,18	18,24	29,43	4,83	4,24	-	-	61,36
Pomodoro da mensa	0,93	0,31	0,25	5,10	-	-	-	-	6,59
Altre ortive	0,51	2,87	17,99	24,33	4,83	4,24	-	-	54,77
In tunnel, campane, ecc.	2,82	11,93	35,01	70,91	78,93	23,88	46,00	-	269,48
Fiori e piante ornamentali	25,44	29,43	75,18	63,72	8,22	3,00	-	-	204,99
In piena aria	14,16	15,71	46,41	25,72	1,14	3,00	-	-	106,14
Protetti	11,28	13,72	28,77	38,00	7,08	-	-	-	98,85
In serra	8,68	9,46	17,92	23,98	3,08	-	-	-	63,12
In tunnel, campane, ecc.	2,60	4,26	10,85	14,02	4,00	-	-	-	35,73
Piantine	8,83	6,70	9,77	8,91	4,00	12,62	0,30	-	51,13
Orticole	1,59	0,35	1,93	0,46	-	12,56	0,30	-	17,19
Floricole ed ornamentali	6,61	5,13	4,84	7,45	3,00	-	-	-	27,03
Altre piantine	0,63	1,22	3,00	1,00	1,00	0,06	-	-	6,91
Foraggiere avvicendate	135,15	176,91	408,53	784,21	1.847,23	3.901,74	2.348,16	1.297,32	10.899,25
Prati avvicendati	111,91	140,53	272,10	337,56	546,81	851,40	400,92	212,28	2.873,51
Erba medica	91,97	111,30	187,30	229,12	363,46	636,53	237,61	186,29	2.043,58
Altri prati avvicendati	19,94	29,23	84,80	108,44	183,35	214,87	163,31	25,99	829,93
Erbai	23,24	36,38	136,43	446,65	1.300,42	3.050,34	1.947,24	1.085,04	8.025,74
Granoturco in erba	1,17	4,98	9,76	63,75	100,68	305,60	56,83	224,27	767,04
Granoturco a maturazione cerosa	6,20	23,88	102,33	313,33	1.126,57	2.553,52	1.840,19	727,45	6.693,47
Altri erbai monofiti di cereali	-	2,43	-	14,68	10,00	81,64	9,00	57,41	175,16
Altri erbai	15,87	5,09	24,34	54,89	63,17	109,58	41,22	75,91	390,07
Sementi	-	-	0,99	5,44	-	-	-	-	6,43
Terreni a riposo	5,95	14,58	47,25	51,36	194,68	643,39	564,62	509,58	2.031,41



**Tavola 2.11 segue - Aziende con seminativi e relativa superficie investita per classe di superficie agricola utilizzata (SAU) e principali coltivazioni praticate (superficie in ettari) - MONTAGNA**

COLTIVAZIONI	CLASSI DI SUPERFICIE AGRICOLA UTILIZZATA								Totale
	Meno di 1	1 -- 2	2 -- 5	5 -- 10	10 -- 20	20 -- 50	50 -- 100	100 ed oltre	
	SUPERFICIE INVESTITA								
SEMINATIVI	3,91	11,98	36,40	64,36	64,01	97,49	13,91	21,50	313,56
Cereali	0,82	2,39	11,31	16,40	24,16	9,30	6,70	-	71,08
Frumento tenero e spelta	-	0,05	-	-	-	-	-	-	0,05
Frumento duro	-	0,01	-	-	-	-	-	-	0,01
Segale	-	-	0,01	-	-	-	-	-	0,01
Orzo	0,11	-	1,71	1,59	1,63	-	-	-	5,04
Avena	-	0,30	0,40	0,01	-	-	-	-	0,71
Granoturco	0,71	2,03	6,19	14,80	22,53	9,30	6,70	-	62,26
Riso	-	-	-	-	-	-	-	-	-
Sorgo	-	-	-	-	-	-	-	-	-
Altri cereali	-	-	3,00	-	-	-	-	-	3,00
Legumi secchi	0,07	0,02	0,21	-	0,09	-	-	-	0,39
Patata	0,20	0,51	1,68	1,29	1,53	-	-	-	5,21
Barbabietola da zucchero	-	-	0,01	-	-	-	-	-	0,01
Piante sarchiate da foraggio	-	-	-	-	-	-	-	-	-
Piante industriali	-	1,20	-	-	-	-	-	-	1,20
Tabacco	-	-	-	-	-	-	-	-	-
Luppolo	-	-	-	-	-	-	-	-	-
Cotone	-	-	-	-	-	-	-	-	-
Lino	-	-	-	-	-	-	-	-	-
Canapa	-	-	-	-	-	-	-	-	-
Piante da semi oleosi	-	-	-	-	-	-	-	-	-
Colza e ravizzone	-	-	-	-	-	-	-	-	-
Girasole	-	-	-	-	-	-	-	-	-
Soia	-	-	-	-	-	-	-	-	-
Altre piante da semi oleosi	-	-	-	-	-	-	-	-	-
Piante aromatiche, medicinali e da condimento	-	1,20	-	-	-	-	-	-	1,20
Altre piante industriali	-	-	-	-	-	-	-	-	-
Ortive	1,49	0,84	9,69	8,77	1,36	0,43	0,08	0,01	22,67
In piena aria	1,49	0,64	8,29	8,77	1,36	0,43	0,08	0,01	21,07
In coltivazioni di pieno campo	1,19	0,64	5,59	8,77	0,36	0,43	0,08	0,01	17,07
Pomodoro da mensa	0,02	-	0,20	-	-	-	-	-	0,22
Pomodoro da industria	-	-	-	-	-	-	-	-	-
Altre ortive	1,17	0,64	5,39	8,77	0,36	0,43	0,08	0,01	16,85
In orti stabili o industriali	0,30	-	2,70	-	1,00	-	-	-	4,00
Pomodoro da mensa	-	-	-	-	-	-	-	-	-
Altre ortive	0,30	-	2,70	-	1,00	-	-	-	4,00
Protette	-	0,20	1,40	-	-	-	-	-	1,60
In serra	-	0,20	1,40	-	-	-	-	-	1,60
Pomodoro da mensa	-	-	0,02	-	-	-	-	-	0,02
Altre ortive	-	0,20	1,38	-	-	-	-	-	1,58
In tunnel, campane, ecc.	-	-	-	-	-	-	-	-	-
Fiori e piante ornamentali	0,78	4,10	2,66	3,20	-	-	-	-	10,74
In piena aria	0,60	2,73	0,74	1,09	-	-	-	-	5,16
Protetti	0,18	1,37	1,92	2,11	-	-	-	-	5,58
In serra	0,16	0,45	1,91	1,01	-	-	-	-	3,53
In tunnel, campane, ecc.	0,02	0,92	0,01	1,10	-	-	-	-	2,05
Piantine	0,27	1,32	0,70	1,00	-	-	0,30	-	3,59
Orticole	-	0,01	0,50	-	-	-	0,30	-	0,81
Floricole ed ornamentali	0,22	1,30	-	-	-	-	-	-	1,52
Altre piantine	0,05	0,01	0,20	1,00	-	-	-	-	1,26
Foraggiere avvicendate	0,28	1,60	10,14	33,70	35,99	87,76	6,83	21,49	197,79
Prati avvicendati	0,18	1,00	4,96	13,29	13,51	19,69	-	11,00	63,63
Erba medica	0,10	-	0,77	2,24	5,11	19,69	-	3,00	30,91
Altri prati avvicendati	0,08	1,00	4,19	11,05	8,40	-	-	8,00	32,72
Erbai	0,10	0,60	5,18	20,41	22,48	68,07	6,83	10,49	134,16
Granoturco in erba	0,10	0,60	0,84	1,30	-	13,13	6,83	4,25	27,05
Granoturco a maturazione cerosa	-	-	4,34	18,46	19,77	52,63	-	0,94	96,14
Altri erbai monofiti di cereali	-	-	-	-	-	-	-	5,30	5,30
Altri erbai	-	-	-	0,65	2,71	2,31	-	-	5,67
Sementi	-	-	-	-	-	-	-	-	-
Terreni a riposo	-	-	-	-	0,88	-	-	-	0,88



**Tavola 2.11 segue - Aziende con seminativi e relativa superficie investita per classe di superficie agricola utilizzata (SAU) e principali coltivazioni praticate (superficie in ettari) - COLLINA**

COLTIVAZIONI	CLASSI DI SUPERFICIE AGRICOLA UTILIZZATA								Totale
	Meno di 1	1 -- 2	2 -- 5	5 -- 10	10 -- 20	20 -- 50	50 -- 100	100 ed oltre	
	SUPERFICIE INVESTITA								
SEMINATIVI	59,15	100,95	303,54	458,59	616,82	546,23	497,46	427,26	3.010,00
Cereali	33,87	56,49	159,15	228,61	371,93	290,36	336,58	187,42	1.664,41
Frumento tenero e spelta	1,56	2,91	18,74	11,66	6,74	21,72	10,64	3,63	77,60
Frumento duro	0,65	2,22	3,50	15,01	1,68	4,00	6,00	-	33,06
Segale	-	-	-	-	2,00	-	-	-	2,00
Orzo	3,82	5,01	35,24	41,49	52,43	57,89	31,00	33,93	260,81
Avena	0,32	1,75	3,54	1,00	2,65	2,00	-	-	11,26
Granoturco	27,46	42,97	98,13	153,00	289,36	204,75	288,94	149,86	1.254,47
Riso	-	-	-	-	-	-	-	-	-
Sorgo	0,06	-	-	-	-	-	-	-	0,06
Altri cereali	-	1,63	-	6,45	17,07	-	-	-	25,15
Legumi secchi	0,02	1,00	0,30	-	-	-	-	-	1,32
Patata	0,27	0,35	0,68	-	0,50	-	-	-	1,80
Barbabietola da zucchero	-	-	-	-	-	-	-	26,47	26,47
Piante sarchiate da foraggio	-	-	-	-	-	-	-	-	-
Piante industriali	0,97	2,41	13,38	50,39	31,67	31,53	85,28	93,34	308,97
Tabacco	-	-	-	-	-	-	-	-	-
Luppolo	-	-	-	-	-	-	-	-	-
Cotone	-	-	-	-	-	-	-	-	-
Lino	-	-	-	-	-	-	-	-	-
Canapa	-	-	-	-	-	-	-	-	-
Piante da semi oleosi	0,97	2,25	13,38	40,39	31,67	31,53	85,28	93,34	298,81
Colza e ravizzone	-	-	-	-	-	6,46	-	-	6,46
Girasole	-	-	-	1,85	-	-	-	1,18	3,03
Soia	0,97	2,25	13,38	38,54	31,67	25,07	85,28	92,16	289,32
Altre piante da semi oleosi	-	-	-	-	-	-	-	-	-
Piante aromatiche, medicinali e da condimento	-	0,16	-	2,00	-	-	-	-	2,16
Altre piante industriali	-	-	-	8,00	-	-	-	-	8,00
Ortive	6,65	13,89	45,48	66,94	59,26	51,23	0,80	-	244,25
In piena aria	5,63	9,08	25,20	15,31	13,31	31,23	0,80	-	100,56
In coltivazioni di pieno campo	4,68	8,33	15,71	10,31	7,31	16,23	0,80	-	63,37
Pomodoro da mensa	0,04	1,76	0,10	-	-	15,00	-	-	16,90
Pomodoro da industria	-	0,13	-	-	-	-	-	-	0,13
Altre ortive	4,64	6,44	15,61	10,31	7,31	1,23	0,80	-	46,34
In orti stabili o industriali	0,95	0,75	9,49	5,00	6,00	15,00	-	-	37,19
Pomodoro da mensa	-	-	0,10	-	-	-	-	-	0,10
Altre ortive	0,95	0,75	9,39	5,00	6,00	15,00	-	-	37,09
Protette	1,02	4,81	20,28	51,63	45,95	20,00	-	-	143,69
In serra	0,08	1,08	9,73	17,26	0,58	-	-	-	28,73
Pomodoro da mensa	-	0,18	0,20	2,10	-	-	-	-	2,48
Altre ortive	0,08	0,90	9,53	15,16	0,58	-	-	-	26,25
In tunnel, campane, ecc.	0,94	3,73	10,55	34,37	45,37	20,00	-	-	114,96
Fiori e piante ornamentali	11,20	9,18	35,74	37,17	8,22	-	-	-	101,51
In piena aria	5,15	4,59	24,90	19,46	1,14	-	-	-	55,24
Protetti	6,05	4,59	10,84	17,71	7,08	-	-	-	46,27
In serra	5,67	3,19	8,84	12,04	3,08	-	-	-	32,82
In tunnel, campane, ecc.	0,38	1,40	2,00	5,67	4,00	-	-	-	13,45
Piantine	3,01	3,00	4,67	-	1,00	0,06	-	-	11,74
Orticole	0,44	-	0,43	-	-	-	-	-	0,87
Floricole ed ornamentali	2,37	1,79	3,74	-	-	-	-	-	7,90
Altre piantine	0,20	1,21	0,50	-	1,00	0,06	-	-	2,97
Foraggiere avvicendate	1,84	11,91	24,80	70,51	126,48	152,59	41,00	57,14	486,27
Prati avvicendati	1,34	10,85	23,20	50,95	67,30	70,51	33,00	17,52	274,67
Erba medica	0,10	2,94	6,45	18,53	27,81	59,06	15,00	17,52	147,41
Altri prati avvicendati	1,24	7,91	16,75	32,42	39,49	11,45	18,00	-	127,26
Erbai	0,50	1,06	1,60	19,56	59,18	82,08	8,00	39,62	211,60
Granoturco in erba	-	0,40	0,60	4,31	14,73	16,87	-	39,62	76,53
Granoturco a maturazione cerosa	0,50	0,66	1,00	7,46	44,45	65,21	8,00	-	127,28
Altri erbai monofiti di cereali	-	-	-	-	-	-	-	-	-
Altri erbai	-	-	-	7,79	-	-	-	-	7,79
Sementi	-	-	0,99	-	-	-	-	-	0,99
Terreni a riposo	1,32	2,72	18,35	4,97	17,76	20,46	33,80	62,89	162,27



**Tavola 2.11 segue - Aziende con seminativi e relativa superficie investita per classe di superficie agricola utilizzata (SAU) e principali coltivazioni praticate (superficie in ettari) - PIANURA**

COLTIVAZIONI	CLASSI DI SUPERFICIE AGRICOLA UTILIZZATA								Totale
	Meno di 1	1 -- 2	2 -- 5	5 -- 10	10 -- 20	20 -- 50	50 -- 100	100 ed oltre	
	SUPERFICIE INVESTITA								
SEMINATIVI	409,53	735,08	2.215,80	3.513,15	5.739,39	9.990,15	7.324,52	5.618,58	35.546,20
Cereali	236,98	496,32	1.615,58	2.532,93	3.584,65	5.243,19	3.804,96	3.184,81	20.699,42
Frumento tenero e spelta	11,80	45,85	125,62	145,42	216,48	138,10	263,74	259,76	1.206,77
Frumento duro	4,11	9,80	41,09	34,56	41,39	65,62	67,46	21,14	285,17
Segale	0,63	-	0,70	-	-	13,10	-	-	14,43
Orzo	43,24	76,81	214,81	257,49	406,46	545,21	259,64	298,68	2.102,34
Avena	3,94	9,32	8,61	11,57	24,45	-	-	-	57,89
Granoturco	171,45	353,09	1.217,19	2.051,06	2.857,87	4.441,37	3.151,47	2.400,93	16.644,43
Riso	-	-	-	5,00	-	-	-	204,30	209,30
Sorgo	0,59	1,45	1,40	2,13	-	5,69	-	-	11,26
Altri cereali	1,22	-	6,16	25,70	38,00	34,10	62,65	-	167,83
Legumi secchi	-	1,15	4,06	1,00	7,94	-	-	1,50	15,65
Patata	1,30	0,48	2,03	0,28	0,46	2,50	-	-	7,05
Barbabietola da zucchero	0,10	-	0,13	-	5,50	4,88	50,00	51,09	111,70
Piante sarchiate da foraggio	-	-	-	-	-	-	-	10,00	10,00
Piante industriali	2,95	15,20	89,21	141,12	214,93	399,44	592,41	698,06	2.153,32
Tabacco	-	-	-	-	-	-	-	-	-
Luppolo	-	-	-	-	-	-	-	-	-
Cotone	-	-	-	-	-	-	-	-	-
Lino	-	-	-	-	-	-	-	-	-
Canapa	-	-	-	-	-	-	-	-	-
Piante da semi oleosi	2,95	14,11	89,21	141,12	214,93	390,79	575,44	698,06	2.126,61
Colza e ravizzone	-	-	3,90	16,00	22,51	-	6,54	7,39	56,34
Girasole	-	-	7,87	7,96	28,63	5,10	23,89	104,99	178,44
Soia	2,95	14,11	77,44	117,16	163,79	385,69	545,01	585,68	1.891,83
Altre piante da semi oleosi	-	-	-	-	-	-	-	-	-
Piante aromatiche, medicinali e da condimento	-	1,09	-	-	-	8,65	13,95	-	23,69
Altre piante industriali	-	-	-	-	-	-	3,02	-	3,02
Ortive	11,53	28,14	61,12	74,73	62,11	40,26	46,00	7,74	331,63
In piena aria	8,29	18,04	29,55	26,02	24,30	32,14	-	7,74	146,08
In coltivazioni di pieno campo	6,37	8,20	16,21	23,68	24,30	31,14	-	7,74	117,64
Pomodoro da mensa	0,03	0,45	-	0,13	-	-	-	-	0,61
Pomodoro da industria	-	-	-	-	-	-	-	-	-
Altre ortive	6,34	7,75	16,21	23,55	24,30	31,14	-	7,74	117,03
In orti stabili o industriali	1,92	9,84	13,34	2,34	-	1,00	-	-	28,44
Pomodoro da mensa	-	0,60	-	-	-	-	-	-	0,60
Altre ortive	1,92	9,24	13,34	2,34	-	1,00	-	-	27,84
Protette	3,24	10,10	31,57	48,71	37,81	8,12	46,00	-	185,55
In serra	1,36	1,90	7,11	12,17	4,25	4,24	-	-	31,03
Pomodoro da mensa	0,93	0,13	0,03	3,00	-	-	-	-	4,09
Altre ortive	0,43	1,77	7,08	9,17	4,25	4,24	-	-	26,94
In tunnel, campane, ecc.	1,88	8,20	24,46	36,54	33,56	3,88	46,00	-	154,52
Fiori e piante ornamentali	13,46	16,15	36,78	23,35	-	3,00	-	-	92,74
In piena aria	8,41	8,39	20,77	5,17	-	3,00	-	-	45,74
Protetti	5,05	7,76	16,01	18,18	-	-	-	-	47,00
In serra	2,85	5,82	7,17	10,93	-	-	-	-	26,77
In tunnel, campane, ecc.	2,20	1,94	8,84	7,25	-	-	-	-	20,23
Piantine	5,55	2,38	4,40	7,91	3,00	12,56	-	-	35,80
Orticole	1,15	0,34	1,00	0,46	-	12,56	-	-	15,51
Floricole ed ornamentali	4,02	2,04	1,10	7,45	3,00	-	-	-	17,61
Altre piantine	0,38	-	2,30	-	-	-	-	-	2,68
Foraggiere avvicendate	133,03	163,40	373,59	680,00	1.684,76	3.661,39	2.300,33	1.218,69	10.215,19
Prati avvicendati	110,39	128,68	243,94	273,32	466,00	761,20	367,92	183,76	2.535,21
Erba medica	91,77	108,36	180,08	208,35	330,54	557,78	222,61	165,77	1.865,26
Altri prati avvicendati	18,62	20,32	63,86	64,97	135,46	203,42	145,31	17,99	669,95
Erbai	22,64	34,72	129,65	406,68	1.218,76	2.900,19	1.932,41	1.034,93	7.679,98
Granoturco in erba	1,07	3,98	8,32	58,14	85,95	275,60	50,00	180,40	663,46
Granoturco a maturazione cerosa	5,70	23,22	96,99	287,41	1.062,35	2.435,68	1.832,19	726,51	6.470,05
Altri erbai monofiti di cereali	-	2,43	-	14,68	10,00	81,64	9,00	52,11	169,86
Altri erbai	15,87	5,09	24,34	46,45	60,46	107,27	41,22	75,91	376,61
Sementi	-	-	-	5,44	-	-	-	-	5,44
Terreni a riposo	4,63	11,86	28,90	46,39	176,04	622,93	530,82	446,69	1.868,26



**Tavola 2.12 - Aziende con coltivazioni legnose agrarie e relativa superficie investita per le principali coltivazioni praticate e per classe di superficie agricola utilizzata (SAU) (superficie in ettari)**

	CLASSI DI SUPERFICIE AGRICOLA UTILIZZATA								
COLTIVAZIONI	Meno di 1	1 -- 2	2 -- 5	5 -- 10	10 -- 20	20 -- 50	50 -- 100	100 ed oltre	Totale
AZIENDE									
COLTIVAZIONI LEGNOSE AGRARIE	667	354	371	161	73	36	7	4	1.673
Vite	381	235	242	110	49	28	5	4	1.054
Olivo per la produzione di olive	157	69		23	7	3	-	1	312
Da tavola	9	9	7	3	-	-	-	-	28
Per olio	150	60	46	20	7	3	-	1	287
Agrumi	-	-	-	-	-	-	-	-	-
Arancio	-	-	-	-	-	-	-	-	-
Mandarino	-	-	-	-	-	-	-	-	-
Clementina e suoi ibridi	-	-	-	-	-	-	-	-	-
Limone	-	-	-	-	-	-	-	-	-
Altri agrumi	-	-	-	-	-	-	-	-	-
Fruttiferi	207	105	142	45	22	8	3	-	532
Frutta fresca di origine temperata	187	81	104	25	12	4	2	-	415
Melo	135	48	74	18	5	3	2	-	285
Pero	98	39	54	12	4	2	2	-	211
Pesco	70	32	37	11	7	2	2	-	161
Nettarina (pesca noce)	18	8	7	4	1	1	-	-	39
Albicocco	52	18	29	6	2	1	-	-	108
Altra frutta	87	41	52	8	6	4	-	-	198
Frutta fresca di origine sub-tropicale	21	10	8	3	2	1	1	-	46
Actinidia (kiwi)	20	9	8	3	2	1	1	-	44
Altra frutta	2	2	1	-	-	-	-	-	5
Frutta a guscio	61	35	63	23	11	5	3	-	201
Mandorlo	10	2	5	-	1	1	2	-	21
Nocciolo	24	3	12	3	-	1	2	-	45
Castagno	22	24	47	21	11	4	2	-	131
Altra frutta	22	12	12	1	1	1	-	-	49
Vivai	39	35	29	22	9	-	-	-	134
Fruttiferi	11	8	5	4	4	-	-	-	32
Piante ornamentali	35	30	21	18	4	-	-	-	108
Altri	10	6	4	2	2	-	-	-	24
SUPERFICIE INVESTITA									
COLTIVAZIONI LEGNOSE AGRARIE	164,44	211,26	369,42	283,89	188,11	211,55	26,88	25,56	1.481,11
Vite	88,17	118,33	222,10	150,82	108,01	188,00	12,05	24,06	911,54
Olivo per la produzione di olive	32,38	28,73	27,75	29,42	8,71	4,90	-	1,50	133,39
Da tavola	0,94	2,47	2,24	6,25	-	-	-	-	11,90
Per olio	31,44	26,26	25,51	23,17	8,71	4,90	-	1,50	121,49
Agrumi	-	-	-	-	-	-	-	-	-
Arancio	-	-	-	-	-	-	-	-	-
Mandarino	-	-	-	-	-	-	-	-	-
Clementina e suoi ibridi	-	-	-	-	-	-	-	-	-
Limone	-	-	-	-	-	-	-	-	-
Altri agrumi	-	-	-	-	-	-	-	-	-
Fruttiferi	31,66	35,13	88,61	51,62	32,41	16,65	14,83	-	270,91
Frutta fresca di origine temperata	25,13	21,43	49,25	17,37	17,04	3,95	0,84	-	135,01
Melo	9,30	7,45	18,61	8,33	1,64	1,07	0,35	-	46,75
Pero	4,43	2,62	6,31	1,05	5,11	0,57	0,26	-	20,35
Pesco	2,12	2,24	3,59	2,84	4,29	0,57	0,23	-	15,88
Nettarina (pesca noce)	0,46	0,97	0,96	0,23	0,10	0,50	-	-	3,22
Albicocco	1,41	0,66	3,29	0,25	0,85	0,06	-	-	6,52
Altra frutta	7,41	7,49	16,49	4,67	5,05	1,18	-	-	42,29
Frutta fresca di origine sub-tropicale	0,89	2,21	3,27	4,07	0,61	0,50	0,13	-	11,68
Actinidia (kiwi)	0,64	1,15	3,26	4,07	0,61	0,50	0,13	-	10,36
Altra frutta	0,25	1,06	0,01	-	-	-	-	-	1,32
Frutta a guscio	5,64	11,49	36,09	30,18	14,76	12,20	13,86	-	124,22
Mandorlo	0,28	0,06	0,23	-	0,01	0,05	0,24	-	0,87
Nocciolo	1,64	0,08	1,24	1,79	-	0,04	0,23	-	5,02
Castagno	2,66	9,20	30,83	28,35	14,65	12,02	13,39	-	111,10
Altra frutta	1,06	2,15	3,79	0,04	0,10	0,09	-	-	7,23
Vivai	11,97	26,24	27,38	49,23	38,98	-	-	-	153,80
Fruttiferi	1,27	0,98	3,02	8,32	15,31	-	-	-	28,90
Piante ornamentali	8,76	21,81	22,53	39,71	22,13	-	-	-	114,94
Altri	1,94	3,45	1,83	1,20	1,54	-	-	-	9,96



**Tavola 2.13 - Aziende con vite e relativa superficie investita per natura della produzione, classe di superficie agricola utilizzata (SAU), forma di conduzione e zona altimetrica (superficie in ettari) - TOTALE**

CLASSI DI SAU FORME DI CONDUZIONE	Totale	UVA DA VINO			Uva da tavola	Viti non innestate	Viti madri da portinnesto	Barbatelle
		Totale uva da vino	Per vini DOC e DOCG	Per altri vini				
AZIENDE								
CLASSI DI SAU								
Meno di 1 ettaro	381	371	15	358	16	1	-	-
1 -- 2	235	230	19	221	10	1	1	-
2 -- 3	113	109	11	103	7	2	-	-
3 -- 5	129	126	18	114	7	-	1	1
5 -- 10	110	108	23	97	7	-	-	1
10 -- 20	49	48	10	46	1	-	-	2
20 -- 30	16	15	5	15	3	1	-	-
30 -- 50	12	12	4	12	-	-	-	-
50 -- 100	5	5	2	4	1	-	-	-
100 ed oltre	4	4	2	2	-	-	-	-
TOTALE	1.054	1.028	109	972	52	5	2	4
FORME DI CONDUZIONE								
Conduzione diretta del coltivatore	1.017	991	94	940	50	5	2	4
Con solo manodopera familiare	981	960	76	916	44	3	2	3
Con manodopera familiare prevalente	21	18	7	15	4	2	-	-
Con manodopera extrafamiliare prevalente	15	13	11	9	2	-	-	1
Conduzione con salariati	36	36	15	31	2	-	-	-
Conduzione a colonia parziaria appoderata	1	1	-	1	-	-	-	-
Altra forma di conduzione	-	-	-	-	-	-	-	-
TOTALE	1.054	1.028	109	972	52	5	2	4
SUPERFICIE INVESTITA								
CLASSI DI SAU								
Meno di 1 ettaro	88,17	85,89	5,18	80,71	2,22	0,06	-	-
1 -- 2	118,83	116,57	11,82	104,75	1,74	0,02	0,50	-
2 -- 3	91,39	88,98	16,30	72,68	1,34	1,07	-	-
3 -- 5	132,35	129,76	34,79	94,97	0,95	-	1,01	0,63
5 -- 10	151,82	148,58	43,49	105,09	2,24	-	-	1,00
10 -- 20	109,55	107,91	52,75	55,16	0,10	-	-	1,54
20 -- 30	60,78	59,92	35,99	23,93	0,84	0,02	-	-
30 -- 50	127,22	127,22	47,37	79,85	-	-	-	-
50 -- 100	12,05	11,33	4,05	7,28	0,72	-	-	-
100 ed oltre	24,06	24,06	17,41	6,65	-	-	-	-
TOTALE	916,22	900,22	269,15	631,07	10,15	1,17	1,51	3,17
FORME DI CONDUZIONE								
Conduzione diretta del coltivatore	744,11	729,39	179,16	550,23	8,87	1,17	1,51	3,17
Con solo manodopera familiare	630,38	618,22	99,64	518,58	6,98	1,13	1,51	2,54
Con manodopera familiare prevalente	24,95	23,24	12,01	11,23	1,67	0,04	-	-
Con manodopera extrafamiliare prevalente	88,78	87,93	67,51	20,42	0,22	-	-	0,63
Conduzione con salariati	171,96	170,68	89,99	80,69	1,28	-	-	-
Conduzione a colonia parziaria appoderata	0,15	0,15	-	0,15	-	-	-	-
Altra forma di conduzione	-	-	-	-	-	-	-	-
TOTALE	916,22	900,22	269,15	631,07	10,15	1,17	1,51	3,17



**Tavola 2.13 segue - Aziende con vite e relativa superficie investita per natura della produzione, classe di superficie agricola utilizzata (SAU), forma di conduzione e zona altimetrica (superficie in ettari) - MONTAGNA**

CLASSI DI SAU FORME DI CONDUZIONE	Totale	UVA DA VINO			Uva da tavola	Viti non innestate	Viti madri da portinnesto	Barbatelle
		Totale uva da vino	Per vini DOC e DOCG	Per altri vini				
AZIENDE								
CLASSI DI SAU								
Meno di 1 ettaro	54	53	1	52	1	-	-	-
1 -- 2	23	23	-	23	-	-	-	-
2 -- 3	17	17	-	17	-	-	-	-
3 -- 5	26	25	-	25	1	-	-	-
5 -- 10	12	12	-	12	-	-	-	-
10 -- 20	8	7	-	7	1	-	-	-
20 -- 30	1	1	-	1	-	-	-	-
30 -- 50	1	1	-	1	-	-	-	-
50 -- 100	-	-	-	-	-	-	-	-
100 ed oltre	-	-	-	-	-	-	-	-
TOTALE	142	139	1	138	3	-	-	-
FORME DI CONDUZIONE								
Conduzione diretta del coltivatore	141	138	1	137	3	-	-	-
Con solo manodopera familiare	139	136	1	135	3	-	-	-
Con manodopera familiare prevalente	1	1	-	1	-	-	-	-
Con manodopera extrafamiliare prevalente	1	1	-	1	-	-	-	-
Conduzione con salariati	1	1	-	1	-	-	-	-
Conduzione a colonia parziaria appoderata	-	-	-	-	-	-	-	-
Altra forma di conduzione	-	-	-	-	-	-	-	-
TOTALE	142	139	1	138	3	-	-	-
SUPERFICIE INVESTITA								
CLASSI DI SAU								
Meno di 1 ettaro	8,75	8,70	0,10	8,60	0,05	-	-	-
1 -- 2	9,39	9,39	-	9,39	-	-	-	-
2 -- 3	5,97	5,97	-	5,97	-	-	-	-
3 -- 5	15,05	14,85	-	14,85	0,20	-	-	-
5 -- 10	5,54	5,54	-	5,54	-	-	-	-
10 -- 20	2,72	2,62	-	2,62	0,10	-	-	-
20 -- 30	1,00	1,00	-	1,00	-	-	-	-
30 -- 50	0,25	0,25	-	0,25	-	-	-	-
50 -- 100	-	-	-	-	-	-	-	-
100 ed oltre	-	-	-	-	-	-	-	-
TOTALE	48,67	48,32	0,10	48,22	0,35	-	-	-
FORME DI CONDUZIONE								
Conduzione diretta del coltivatore	48,47	48,12	0,10	48,02	0,35	-	-	-
Con solo manodopera familiare	47,94	47,59	0,10	47,49	0,35	-	-	-
Con manodopera familiare prevalente	0,33	0,33	-	0,33	-	-	-	-
Con manodopera extrafamiliare prevalente	0,20	0,20	-	0,20	-	-	-	-
Conduzione con salariati	0,20	0,20	-	0,20	-	-	-	-
Conduzione a colonia parziaria appoderata	-	-	-	-	-	-	-	-
Altra forma di conduzione	-	-	-	-	-	-	-	-
TOTALE	48,67	48,32	0,10	48,22	0,35	-	-	-



**Tavola 2.13 segue - Aziende con vite e relativa superficie investita per natura della produzione, classe di superficie agricola utilizzata (SAU), forma di conduzione e zona altimetrica (superficie in ettari) - COLLINA**

CLASSI DI SAU FORME DI CONDUZIONE	Totale	UVA DA VINO			Uva da tavola	Viti non innestate	Viti madri da portinnesto	Barbatelle
		Totale uva da vino	Per vini DOC e DOCG	Per altri vini				
AZIENDE								
CLASSI DI SAU								
Meno di 1 ettaro	314	305	14	293	15	1	-	-
1 -- 2	203	200	18	191	8	1	1	-
2 -- 3	92	88	11	82	6	2	-	-
3 -- 5	94	93	18	81	4	-	1	1
5 -- 10	93	91	21	82	7	-	-	1
10 -- 20	37	37	10	35	-	-	-	2
20 -- 30	14	13	5	13	3	1	-	-
30 -- 50	11	11	4	11	-	-	-	-
50 -- 100	4	4	1	4	1	-	-	-
100 ed oltre	-	-	-	-	-	-	-	-
TOTALE	862	842	102	792	44	5	2	4
FORME DI CONDUZIONE								
Conduzione diretta del coltivatore	831	811	89	764	42	5	2	4
Con solo manodopera familiare	798	783	72	742	36	3	2	3
Con manodopera familiare prevalente	19	16	6	14	4	2	-	-
Con manodopera extrafamiliare prevalente	14	12	11	8	2	-	-	1
Conduzione con salariati	30	30	13	27	2	-	-	-
Conduzione a colonia parziaria appoderata	1	1	-	1	-	-	-	-
Altra forma di conduzione	-	-	-	-	-	-	-	-
TOTALE	862	842	102	792	44	5	2	4
SUPERFICIE INVESTITA								
CLASSI DI SAU								
Meno di 1 ettaro	77,29	75,06	5,08	69,98	2,17	0,06	-	-
1 -- 2	106,27	104,19	10,77	93,42	1,56	0,02	0,50	-
2 -- 3	82,96	80,57	16,30	64,27	1,32	1,07	-	-
3 -- 5	110,18	107,96	34,79	73,17	0,58	-	1,01	0,63
5 -- 10	140,20	136,96	39,83	97,13	2,24	-	-	1,00
10 -- 20	105,38	103,84	52,75	51,09	-	-	-	1,54
20 -- 30	59,18	58,32	35,99	22,33	0,84	0,02	-	-
30 -- 50	126,97	126,97	47,37	79,60	-	-	-	-
50 -- 100	9,50	8,78	1,50	7,28	0,72	-	-	-
100 ed oltre	-	-	-	-	-	-	-	-
TOTALE	817,93	802,65	244,38	558,27	9,43	1,17	1,51	3,17
FORME DI CONDUZIONE								
Conduzione diretta del coltivatore	673,47	659,47	171,80	487,67	8,15	1,17	1,51	3,17
Con solo manodopera familiare	562,27	550,83	94,28	456,55	6,26	1,13	1,51	2,54
Con manodopera familiare prevalente	22,62	20,91	10,01	10,90	1,67	0,04	-	-
Con manodopera extrafamiliare prevalente	88,58	87,73	67,51	20,22	0,22	-	-	0,63
Conduzione con salariati	144,31	143,03	72,58	70,45	1,28	-	-	-
Conduzione a colonia parziaria appoderata	0,15	0,15	-	0,15	-	-	-	-
Altra forma di conduzione	-	-	-	-	-	-	-	-
TOTALE	817,93	802,65	244,38	558,27	9,43	1,17	1,51	3,17



**Tavola 2.13 segue - Aziende con vite e relativa superficie investita per natura della produzione, classe di superficie agricola utilizzata (SAU), forma di conduzione e zona altimetrica (superficie in ettari) - PIANURA**

CLASSI DI SAU FORME DI CONDUZIONE	Totale	UVA DA VINO			Uva da tavola	Viti non innestate	Viti madri da portinnesto	Barbatelle
		Totale uva da vino	Per vini DOC e DOCG	Per altri vini				
AZIENDE								
CLASSI DI SAU								
Meno di 1 ettaro	13	13	-	13	-	-	-	-
1 -- 2	9	7	1	7	2	-	-	-
2 -- 3	4	4	-	4	1	-	-	-
3 -- 5	9	8	-	8	2	-	-	-
5 -- 10	5	5	2	3	-	-	-	-
10 -- 20	4	4	-	4	-	-	-	-
20 -- 30	1	1	-	1	-	-	-	-
30 -- 50	-	-	-	-	-	-	-	-
50 -- 100	1	1	1	-	-	-	-	-
100 ed oltre	4	4	2	2	-	-	-	-
TOTALE	50	47	6	42	5	-	-	-
FORME DI CONDUZIONE								
Conduzione diretta del coltivatore	45	42	4	39	5	-	-	-
Con solo manodopera familiare	44	41	3	39	5	-	-	-
Con manodopera familiare prevalente	1	1	1	-	-	-	-	-
Con manodopera extrafamiliare prevalente	-	-	-	-	-	-	-	-
Conduzione con salariati	5	5	2	3	-	-	-	-
Conduzione a colonia parziaria appoderata	-	-	-	-	-	-	-	-
Altra forma di conduzione	-	-	-	-	-	-	-	-
TOTALE	50	47	6	42	5	-	-	-
SUPERFICIE INVESTITA								
CLASSI DI SAU								
Meno di 1 ettaro	2,13	2,13	-	2,13	-	-	-	-
1 -- 2	3,17	2,99	1,05	1,94	0,18	-	-	-
2 -- 3	2,46	2,44	-	2,44	0,02	-	-	-
3 -- 5	7,12	6,95	-	6,95	0,17	-	-	-
5 -- 10	6,08	6,08	3,66	2,42	-	-	-	-
10 -- 20	1,45	1,45	-	1,45	-	-	-	-
20 -- 30	0,60	0,60	-	0,60	-	-	-	-
30 -- 50	-	-	-	-	-	-	-	-
50 -- 100	2,55	2,55	2,55	-	-	-	-	-
100 ed oltre	24,06	24,06	17,41	6,65	-	-	-	-
TOTALE	49,62	49,25	24,67	24,58	0,37	-	-	-
FORME DI CONDUZIONE								
Conduzione diretta del coltivatore	22,17	21,80	7,26	14,54	0,37	-	-	-
Con solo manodopera familiare	20,17	19,80	5,26	14,54	0,37	-	-	-
Con manodopera familiare prevalente	2,00	2,00	2,00	-	-	-	-	-
Con manodopera extrafamiliare prevalente	-	-	-	-	-	-	-	-
Conduzione con salariati	27,45	27,45	17,41	10,04	-	-	-	-
Conduzione a colonia parziaria appoderata	-	-	-	-	-	-	-	-
Altra forma di conduzione	-	-	-	-	-	-	-	-
TOTALE	49,62	49,25	24,67	24,58	0,37	-	-	-



**Tavola 2.14 - Aziende con vite e relativa superficie investita per natura della produzione e classe di superficie investita a vite**  
(superficie in ettari)

CLASSI DI SUPERFICIE A VITE	Totale	UVA DA VINO			Uva da tavola	Viti non innestate	Viti madri da portinnesto	Barbatelle
		Totale uva da vino	Per vini DOC e DOCG	Per altri vini				
AZIENDE								
Meno di 0,20	324	305	12	305	34	3	-	-
0,20 -- 0,30	173	169	6	169	7	-	-	-
0,30 -- 0,50	164	163	14	159	5	1	-	-
0,50 -- 1	175	174	17	166	5	1	1	3
1 -- 2	117	116	23	108	1	-	1	1
2 -- 3	47	47	10	37	-	-	-	-
3 -- 5	30	30	12	19	-	-	-	-
5 -- 10	14	14	9	7	-	-	-	-
10 ed oltre	10	10	6	2	-	-	-	-
TOTALE	1.054	1.028	109	972	52	5	2	4
SUPERFICIE INVESTITA								
Meno di 0,20	31,82	31,31	1,31	30,00	2,62	0,10	-	-
0,20 -- 0,30	39,50	40,15	1,44	38,71	1,59	-	-	-
0,30 -- 0,50	61,60	65,33	5,35	59,98	1,88	0,33	-	-
0,50 -- 1	111,50	118,80	12,45	106,35	3,06	0,74	0,50	2,17
1 -- 2	151,80	169,44	30,24	139,20	1,00	-	1,01	1,00
2 -- 3	111,09	111,04	23,16	87,88	-	-	-	-
3 -- 5	113,06	115,20	44,81	70,39	-	-	-	-
5 -- 10	98,22	103,66	62,10	41,56	-	-	-	-
10 ed oltre	197,63	145,29	88,29	57,00	-	-	-	-
TOTALE	916,22	900,22	269,15	631,07	10,15	1,17	1,51	3,17



**Tavola 2.15 - Aziende con vite e relativa superficie investita per classe di superficie investita a vite, classe di superficie agricola utilizzata (SAU) e forma di conduzione (superficie in ettari)**

CLASSI DI SAU FORME DI CONDUZIONE	CLASSI DI SUPERFICIE INVESTITA A VITE									Totale
	Meno di 0,20	0,20 -- 0,30	0,30 -- 0,50	0,50 -- 1	1 -- 2	2 -- 3	3 -- 5	5 -- 10	10 ed oltre	
AZIENDE										
CLASSI DI SAU										
Meno di 1 ettaro	184	89	72	36	-	-	-	-	-	381
1 -- 2	65	29	36	69	36	-	-	-	-	235
2 -- 3	25	15	16	24	13	20	-	-	-	113
3 -- 5	22	17	18	22	27	10	13	-	-	129
5 -- 10	18	11	14	14	31	7	8	7	-	110
10 -- 20	8	8	7	7	5	4	3	3	4	49
20 -- 30	2	2	1	1	4	1	2	1	2	16
30 -- 50	-	2	-	1	1	2	1	1	4	12
50 -- 100	-	-	-	1	-	2	2	-	-	5
100 ed oltre	-	-	-	-	-	1	1	2	-	4
TOTALE	324	173	164	175	117	47	30	14	10	1.054
FORME DI CONDUZIONE										
Conduzione diretta del coltivatore	321	169	162	173	110	42	26	8	6	1.017
Con solo manodopera familiare	313	165	160	170	104	40	21	6	2	981
Con manodopera familiare prevalente	7	2	1	3	3	2	2	1	-	21
Con manodopera extrafamiliare prevalente	1	2	1	-	3	-	3	1	4	15
Conduzione con salariati	2	4	2	2	7	5	4	6	4	36
Conduzione a colonia parziaria appoderata	1	-	-	-	-	-	-	-	-	1
TOTALE	324	173	164	175	117	47	30	14	10	1.054
SUPERFICIE INVESTITA										
CLASSI DI SAU										
Meno di 1 ettaro	17,31	20,20	27,49	23,17	-	-	-	-	-	88,17
1 -- 2	6,70	6,62	13,29	44,88	47,34	-	-	-	-	118,83
2 -- 3	2,77	3,50	5,80	14,01	17,24	48,07	-	-	-	91,39
3 -- 5	2,39	3,78	6,85	13,91	35,27	23,06	47,09	-	-	132,35
5 -- 10	1,66	2,51	5,14	9,43	39,09	17,06	31,59	45,34	-	151,82
10 -- 20	0,71	1,98	2,70	4,50	6,48	9,61	12,71	18,63	52,23	109,55
20 -- 30	0,28	0,46	0,33	0,60	5,38	2,00	6,50	9,59	35,64	60,78
30 -- 50	-	0,45	-	0,50	1,00	4,74	3,52	7,25	109,76	127,22
50 -- 100	-	-	-	0,50	-	4,55	7,00	-	-	12,05
100 ed oltre	-	-	-	-	-	2,00	4,65	17,41	-	24,06
TOTALE	31,82	39,50	61,60	111,50	151,80	111,09	113,06	98,22	197,63	916,22
FORME DI CONDUZIONE										
Conduzione diretta del coltivatore	31,47	38,70	60,82	110,20	142,78	99,49	96,27	51,11	113,27	744,11
Con solo manodopera familiare	30,72	37,78	60,19	108,70	135,34	95,49	76,23	38,86	47,07	630,38
Con manodopera familiare prevalente	0,73	0,52	0,33	1,50	3,05	4,00	7,57	7,25	-	24,95
Con manodopera extrafamiliare prevalente	0,02	0,40	0,30	-	4,39	-	12,47	5,00	66,20	88,78
Conduzione con salariati	0,20	0,80	0,78	1,30	9,02	11,60	16,79	47,11	84,36	171,96
Conduzione a colonia parziaria appoderata	0,15	-	-	-	-	-	-	-	-	0,15
TOTALE	31,82	39,50	61,60	111,50	151,80	111,09	113,06	98,22	197,63	916,22



**Tavola 2.16 - Aziende con vite e relativa superficie investita per natura della produzione, età delle viti e tipo di vitigno**  
(superficie in ettari) - **AZIENDE**

NATURA DELLE PRODUZIONI VITIGNI	ETÀ DELLE VITI (anni)						Totale
	Meno di 3	3 -- 6	6 -- 10	10 -- 20	20 -- 30	30 ed oltre	
<b>UVA DA VINO</b>	<b>70</b>	<b>100</b>	<b>129</b>	<b>275</b>	<b>242</b>	<b>504</b>	<b>1.028</b>
<b>2501999 per vini DOC e DOCG</b>	<b>21</b>	<b>29</b>	<b>42</b>	<b>46</b>	<b>40</b>	<b>17</b>	<b>109</b>
2501003 AGLIANICONE N.	-	-	-	1	-	-	1
2501013 ANSONICA B.	-	-	-	1	-	-	1
2501019 BARBERA N.	-	-	-	2	2	1	5
2501042 CABERNET FRANC N.	2	1	5	3	4	2	14
2501043 CABERNET SAUVIGNON N.	9	14	14	16	20	5	49
2501046 CALABRESE N.	2	1	1	1	2	1	3
2501298 CHARDONNAY B.	1	1	8	11	3	1	23
2501086 FRANCONIA N.	-	1	1	-	2	-	3
2501093 GIRÒ N.	-	-	1	1	-	-	1
2501094 GRECANICO DORATO B.	-	-	-	-	1	-	1
2501095 GRECHETTO B.	-	-	1	-	-	-	1
2501099 GRECO NERO N.	2	1	2	3	2	-	6
2501103 GROPPELLO DI SANTO STEFANO N.	-	-	-	-	1	-	1
2501110 INCROCIO TERZI N.1 N.	-	-	-	1	1	-	1
2501114 LAMBRUSCO A FOGLIA FRASTAGLIATA N.	-	1	1	1	1	-	1
2501126 MAIOLICA N.	1	-	-	-	1	-	1
2501133 MALVASIA DEL LAZIO B.	-	1	1	1	1	-	1
2501299 MANZONI BIANCO B.	-	-	-	3	-	-	3
2501144 MARZEMINO N.	-	-	1	1	1	-	2
2501145 MAZZESE N.	-	-	1	1	-	-	2
2501146 MERLOT N.	14	15	21	20	25	9	68
2501302 MEUNIER N.	1	-	-	-	-	-	1
2501153 MOSCATO BIANCO B.	1	1	1	2	1	2	7
2501308 MOSCATO DI SCANZO N.	-	10	12	13	8	5	37
2501155 MOSCATO NERO DI ACQUI N.	-	-	1	-	-	-	1
2501193 PINOT BIANCO B.	2	3	8	11	3	2	26
2501194 PINOT GRIGIO G.	2	5	12	13	3	1	32
2501195 PINOT NERO N.	-	1	-	-	1	-	1
2501198 PORTOGHESE N.	-	-	1	-	-	-	1
2501210 RIESLING B.	-	-	1	-	-	-	1
2501221 SAUVIGNON B.	-	-	-	1	-	-	1
2501224 SCHIAVA N.	-	1	-	-	1	1	2
2501244 TREBBIANO TOSCANO B.	-	-	-	1	-	-	1
2501599 UVA DI COLORE NERO	-	1	-	1	-	1	3
<b>2502999 per altri vini</b>	<b>53</b>	<b>78</b>	<b>97</b>	<b>246</b>	<b>217</b>	<b>491</b>	<b>972</b>
2502002 AGLIANICO N.	1	-	1	2	-	3	5
2502004 ALBANA B.	-	-	-	-	-	2	2
2502008 ALBAROLA B.	-	-	-	1	-	-	1
2502009 ALEATICO N.	-	-	-	1	2	2	4
2502013 ANSONICA B.	1	-	-	3	-	-	3
2502014 ARNEIS B.	-	-	-	-	1	2	3
2502015 ARVESINIADU B.	1	-	-	-	-	-	1
2502016 ASPRINIO BIANCO B.	-	-	-	1	-	1	2
2502018 AVARENGO N.	-	-	1	-	-	-	1
2502019 BARBERA N.	1	5	8	22	30	97	153
2502024 BERVEDINO B.	-	-	-	-	-	2	2
2502025 BIANCAME B.	-	-	-	-	-	1	1
2502035 BONARDA N.	-	-	1	-	1	3	4
2502042 CABERNET FRANC N.	12	16	15	32	30	57	146
2502043 CABERNET SAUVIGNON N.	10	20	18	45	44	60	177
2502046 CALABRESE N.	-	-	-	-	-	1	1
2502047 CALORIA N.	-	-	-	1	-	-	1
2502053 CARICA L'ASINO B.	-	1	-	-	-	-	1
2502056 CASTIGLIONE N.	-	1	-	-	-	1	2
2502298 CHARDONNAY B.	4	5	7	12	3	3	34
2502062 CILIEGIOLO N.	-	2	-	-	-	4	6
2502070 CORVINA N.	-	-	-	-	-	3	3
2502071 CROATINA N.	3	3	5	7	9	5	25
2502073 DOLCETTO N.	-	1	-	-	1	1	3
2502079 FALANGHINA B.	-	-	-	1	-	-	1
2502274 FLAVIS B.	-	-	-	1	-	-	1
2502083 FORASTERA B.	-	-	-	-	1	1	1
2502084 FORTANA N.	-	-	-	-	1	-	1
2502086 FRANCONIA N.	3	6	10	22	26	61	121
2502088 FREISA N.	-	-	-	-	1	1	2
2502089 FUMIN N.	-	-	-	1	-	-	1
2502092 GARGANEGA B.	-	-	-	1	-	2	2
2502093 GIRÒ N.	-	-	-	1	-	-	1
2502096 GRECHETTO ROSSO N.	-	-	-	1	-	-	1
2502098 GRECO BIANCO B.	-	-	-	-	-	1	1
2502099 GRECO NERO N.	1	3	6	21	9	17	48



**Tavola 2.16 - Aziende con vite e relativa superficie investita per natura della produzione, età delle viti e tipo di vitigno**  
(superficie in ettari) - **AZIENDE**

NATURA DELLE PRODUZIONI VITIGNI		ETÀ DELLE VITI (anni)						Totale
		Meno di 3	3 -- 6	6 -- 10	10 -- 20	20 -- 30	30 ed oltre	
2502103	GROPPELLO DI SANTO STEFANO N.	-	-	-	1	-	-	1
2502109	INCROCIO MANZONI 2.15 N.	-	-	-	2	-	-	2
2502110	INCROCIO TERZI N.1 N.	5	3	3	6	12	46	72
2502277	INVERNENGA B.	-	-	-	-	-	2	2
2502305	KERNER B.	-	-	-	-	1	-	1
2502113	LAMBRUSCA DI ALESSANDRIA N.	-	-	-	1	-	-	1
2502116	LAMBRUSCO GRASPAROSSA N.	-	-	-	-	-	1	1
2502126	MAIOLICA N.	-	2	1	2	-	-	4
2502129	MALVASIA BIANCA B.	-	-	1	1	1	-	3
2502132	MALVASIA BIANCA LUNGA B.	-	-	-	-	1	-	1
2502128	MALVASIA N.	-	-	-	1	1	4	6
2502141	MALVASIA NERA DI LECCE N.	2	1	1	1	-	1	3
2502142	MAMMOLO N.	-	1	1	-	-	-	2
2502299	MANZONI BIANCO B.	1	4	6	26	22	95	147
2502143	MARSIGLIANA NERA N.	-	-	-	1	-	1	2
2502144	MARZEMINO N.	-	3	1	5	12	5	23
2502306	MAYOLET Rs.	-	-	-	-	-	1	1
2502145	MAZZESE N.	-	-	-	3	-	-	3
2502146	MERLOT N.	23	43	31	100	121	194	464
2502148	MOLINARA N.	-	-	-	1	-	-	1
2502149	MONICA N.	-	-	-	-	-	1	1
2502150	MONTEPULCIANO N.	-	-	-	-	-	1	1
2502153	MOSCATO BIANCO B.	4	5	5	12	12	28	59
2502308	MOSCATO DI SCANZO N.	-	3	5	10	5	6	28
2502154	MOSCATO GIALLO B.	1	1	2	8	6	12	27
2502155	MOSCATO NERO DI ACQUI N.	-	1	-	1	1	5	5
2502156	MOSCATO ROSA Rs.	1	-	-	-	-	1	2
2502160	NEBBIOLO N.	-	-	-	-	1	-	1
2502161	NEGRARA N.	-	-	-	-	-	1	1
2502166	NERETTA CUNESE N.	-	-	-	-	-	1	1
2502176	OLIVELLA NERA N.	1	1	-	-	-	-	1
2502184	PECORINO B.	-	-	-	1	-	-	1
2502309	PELAVERGA N.	-	-	1	-	-	1	2
2502300	PIGNOLETTO B.	-	-	2	4	-	8	13
2502192	PINELLA B.	-	-	-	-	-	1	1
2502193	PINOT BIANCO B.	1	4	5	10	6	4	28
2502194	PINOT GRIGIO G.	-	4	1	6	3	2	15
2502195	PINOT NERO N.	-	3	-	-	3	3	8
2502196	PLASSA N.	-	-	-	-	1	1	2
2502198	PORTOGHESE N.	-	-	-	1	-	-	1
2502199	PRIMITIVO N.	-	-	-	-	-	2	2
2502200	PROSECCO B.	-	-	-	1	-	-	1
2502301	REBO N.	-	-	-	1	-	-	1
2502341	REGINA B.	-	-	-	1	-	-	1
2502208	RIBOLLA GIALLA B.	1	-	1	-	-	-	1
2502210	RIESLING B.	-	-	-	-	-	1	1
2502209	RIESLING ITALICO B.	-	-	-	-	1	-	1
2502213	ROSSESE N.	-	-	-	1	-	-	1
2502214	ROSSIGNOLA N.	-	-	-	-	-	1	1
2502217	SAGRANTINO N.	-	-	-	-	-	1	1
2502218	SANGIOVESE N.	-	-	-	-	-	2	2
2502219	SAN GIUSEPPE NERO N.	-	-	-	-	-	1	1
2502221	SAUVIGNON B.	1	-	-	-	-	1	2
2502222	SCHIAVA GENTILE N.	-	-	-	1	4	6	11
2502223	SCHIAVA GRIGIA N.	-	-	-	-	-	1	1
2502224	SCHIAVA N.	2	3	4	14	6	14	36
2502225	SCIASCINOSO N.	-	-	-	-	1	-	1
2502228	SGAVETTA N.	-	-	-	1	-	-	1
2502229	SUSUMANIELLO N.	-	-	-	1	-	-	1
2502231	SYRAH N.	1	-	-	-	-	-	1
2502293	TAZZELENICHE N.	-	-	-	1	-	-	1
2502235	TOCAI FRIULANO B.	-	-	2	-	2	3	6
2502236	TOCAI ROSSO N.	-	-	-	-	-	2	2
2502238	TRAMINER AROMATICO Rs.	-	-	-	-	1	-	1
2502239	TREBBIANO DI SOAVE B.	-	-	-	1	-	-	1
2502240	TREBBIANO GIALLO B.	-	-	-	-	-	1	1
2502244	TREBBIANO TOSCANO B.	-	-	1	2	-	-	3
2502600	UVA DI ALTRO COLORE	-	1	2	2	-	6	10
2502599	UVA DI COLORE NERO	-	4	9	27	16	66	112
2502251	VERDEA B.	-	-	-	-	1	-	1
2502297	VERDUSCHIA B.	-	-	1	-	-	1	2
2502258	VERMENTINO B.	-	-	-	-	-	2	2
2502346	VIOGNER B.	-	-	-	1	-	-	1
2502303	WILDBACHER N.	-	-	-	-	1	-	1



**Tavola 2.16 - Aziende con vite e relativa superficie investita per natura della produzione, età delle viti e tipo di vitigno**  
(superficie in ettari) - **AZIENDE**

NATURA DELLE PRODUZIONI VITIGNI	ETÀ DELLE VITI (anni)						Totale
	Meno di 3	3 -- 6	6 -- 10	10 -- 20	20 -- 30	30 ed oltre	
<b>2503999 UVA DA TAVOLA</b>	<b>4</b>	<b>1</b>	<b>3</b>	<b>17</b>	<b>9</b>	<b>19</b>	<b>52</b>
2503576 ISABELLA N.	3	-	2	7	4	11	26
2503514 ITALIA B.	1	-	-	2	1	-	4
2503516 MOSCATO D'ADDA N.	-	-	1	2	-	2	5
2503564 NERONA N.	1	-	1	1	-	-	3
2503524 PIZZUTELLO BIANCO B.	-	1	1	-	1	-	3
2503526 PRUNESTA N.	-	-	-	-	1	2	3
2503527 REGINA B.	1	-	-	-	1	2	4
2503528 REGINA DEI VIGNETI B.	-	-	-	2	1	-	3
2503529 SCHIAVA GROSSA N.	-	-	-	1	-	-	1
2503499 UVA DI COLORE NERO	-	-	1	4	1	2	8



**Tavola 2.16 - Aziende con vite e relativa superficie investita per natura della produzione, età delle viti e tipo di vitigno**  
(superficie in ettari) - **SUPERFICIE**

NATURA DELLE PRODUZIONI VITIGNI	ETÀ DELLE VITI (anni)						Totale
	Meno di 3	3 -- 6	6 -- 10	10 -- 20	20 -- 30	30 ed oltre	
<b>UVA DA VINO</b>	<b>45,97</b>	<b>63,87</b>	<b>100,06</b>	<b>202,06</b>	<b>199,16</b>	<b>289,10</b>	<b>900,22</b>
<b>2501999 per vini DOC e DOCG</b>	<b>27,07</b>	<b>21,11</b>	<b>60,99</b>	<b>63,40</b>	<b>83,73</b>	<b>12,85</b>	<b>269,15</b>
2501003 AGLIANICONE N.	-	-	-	0,05	-	-	0,05
2501013 ANSONICA B.	-	-	-	0,65	-	-	0,65
2501019 BARBERA N.	-	-	-	1,25	0,09	0,15	1,49
2501042 CABERNET FRANC N.	1,04	0,15	1,59	1,14	1,62	0,20	5,74
2501043 CABERNET SAUVIGNON N.	5,35	7,47	10,95	14,28	28,15	2,71	68,91
2501046 CALABRESE N.	3,08	0,41	1,34	1,01	2,63	1,01	9,48
2501298 CHARDONNAY B.	0,15	0,18	5,96	10,42	3,29	0,10	20,10
2501086 FRANCONIA N.	-	0,09	1,43	-	0,30	-	1,82
2501093 GIRÒ N.	-	-	0,55	0,63	-	-	1,18
2501094 GRECANICO DORATO B.	-	-	-	-	0,45	-	0,45
2501095 GRECHETTO B.	-	-	0,55	-	-	-	0,55
2501099 GRECO NERO N.	1,55	0,40	1,64	0,81	1,19	-	5,59
2501103 GROPPELLO DI SANTO STEFANO N.	-	-	-	-	1,66	-	1,66
2501110 INCROCIO TERZI N.1 N.	-	-	-	0,05	0,30	-	0,35
2501114 LAMBRUSCO A FOGLIA FRASTAGLIATA N.	-	0,10	0,08	0,10	0,10	-	0,38
2501126 MAIOLICA N.	0,25	-	-	-	0,15	-	0,40
2501133 MALVASIA DEL LAZIO B.	-	0,10	0,08	0,10	0,10	-	0,38
2501299 MANZONI BIANCO B.	-	-	-	1,43	-	-	1,43
2501144 MARZEMINO N.	-	-	0,15	0,13	0,34	-	0,62
2501145 MAZZESE N.	-	-	0,30	0,24	-	-	0,54
2501146 MERLOT N.	10,73	7,65	14,60	13,49	34,07	4,35	84,89
2501302 MEUNIER N.	1,92	-	-	-	-	-	1,92
2501153 MOSCATO BIANCO B.	0,20	0,06	0,15	0,25	0,02	0,65	1,33
2501308 MOSCATO DI SCANZO N.	-	2,56	7,00	6,89	3,84	1,51	21,80
2501155 MOSCATO NERO DI ACQUI N.	-	-	0,15	-	-	-	0,15
2501193 PINOT BIANCO B.	1,40	0,46	6,11	7,35	2,13	1,36	18,81
2501194 PINOT GRIGIO G.	1,40	0,95	5,71	2,90	3,09	0,12	14,17
2501195 PINOT NERO N.	-	0,10	-	-	0,10	-	0,20
2501198 PORTOGHESE N.	-	-	2,00	-	-	-	2,00
2501210 RIESLING B.	-	-	0,65	-	-	-	0,65
2501221 SAUVIGNON B.	-	-	-	0,07	-	-	0,07
2501224 SCHIAVA N.	-	0,09	-	-	0,11	0,16	0,36
2501244 TREBBIANO TOSCANO B.	-	-	-	0,10	-	-	0,10
2501599 UVA DI COLORE NERO	-	0,34	-	0,06	-	0,53	0,93
<b>2502999 per altri vini</b>	<b>18,90</b>	<b>42,76</b>	<b>39,07</b>	<b>138,66</b>	<b>115,43</b>	<b>276,25</b>	<b>631,07</b>
2502002 AGLIANICO N.	0,17	-	0,60	1,47	-	0,48	2,72
2502004 ALBANA B.	-	-	-	-	-	0,13	0,13
2502008 ALBAROLA B.	-	-	-	0,25	-	-	0,25
2502009 ALEATICO N.	-	-	-	0,30	0,08	0,04	0,42
2502013 ANSONICA B.	0,37	-	-	2,45	-	-	2,82
2502014 ARNEIS B.	-	-	-	-	0,07	0,45	0,52
2502015 ARVESINIADU B.	1,39	-	-	-	-	-	1,39
2502016 ASPRINIO BIANCO B.	-	-	-	0,30	-	0,08	0,38
2502018 AVARENGO N.	-	-	0,08	-	-	-	0,08
2502019 BARBERA N.	0,01	0,33	1,82	4,38	7,02	21,68	35,24
2502024 BERVEDINO B.	-	-	-	-	-	0,45	0,45
2502025 BIANCAME B.	-	-	-	-	-	0,06	0,06
2502035 BONARDA N.	-	-	0,08	-	1,25	0,28	1,61
2502042 CABERNET FRANC N.	2,60	5,14	3,16	8,93	4,79	12,63	37,25
2502043 CABERNET SAUVIGNON N.	1,49	5,42	3,27	12,24	12,16	16,42	51,00
2502046 CALABRESE N.	-	-	-	-	-	0,40	0,40
2502047 CALORIA N.	-	-	-	0,10	-	-	0,10
2502053 CARICA L'ASINO B.	-	1,50	-	-	-	-	1,50
2502056 CASTIGLIONE N.	-	0,13	-	-	-	0,22	0,35
2502298 CHARDONNAY B.	1,18	2,59	3,70	6,45	1,02	2,55	17,49
2502062 CILIEGIOLO N.	-	0,20	-	-	-	0,48	0,68
2502070 CORVINA N.	-	-	-	-	-	0,88	0,88
2502071 CROATINA N.	0,22	0,13	1,60	1,44	4,26	3,21	10,86
2502073 DOLCETTO N.	-	0,33	-	-	0,03	1,20	1,56
2502079 FALANGHINA B.	-	-	-	0,08	-	-	0,08
2502274 FLAVIS B.	-	-	-	0,02	-	-	0,02
2502083 FORASTERA B.	-	-	-	-	0,13	0,20	0,33
2502084 FORTANA N.	-	-	-	-	0,10	-	0,10
2502086 FRANCONIA N.	0,48	1,19	1,65	7,04	6,12	14,53	31,01
2502088 FREISA N.	-	-	-	-	0,05	0,27	0,32
2502089 FUMIN N.	-	-	-	0,09	-	-	0,09
2502092 GARGANEGA B.	-	-	-	0,10	-	0,65	0,75
2502093 GIRÒ N.	-	-	-	5,00	-	-	5,00
2502096 GRECHETTO ROSSO N.	-	-	-	0,16	-	-	0,16
2502098 GRECO BIANCO B.	-	-	-	-	-	0,25	0,25
2502099 GRECO NERO N.	0,30	1,98	2,40	11,33	3,62	42,75	62,38



**Tavola 2.16 - Aziende con vite e relativa superficie investita per natura della produzione, età delle viti e tipo di vitigno**  
(superficie in ettari) - **SUPERFICIE**

NATURA DELLE PRODUZIONI VITIGNI		ETÀ DELLE VITI (anni)						Totale
		Meno di 3	3 -- 6	6 -- 10	10 -- 20	20 -- 30	30 ed oltre	
2502103	GROPPELLO DI SANTO STEFANO N.	-	-	-	0,10	-	-	0,10
2502109	INCROCIO MANZONI 2.15 N.	-	-	-	0,85	-	-	0,85
2502110	INCROCIO TERZI N.1 N.	1,40	0,58	0,16	1,87	2,65	7,49	14,15
2502277	INVERNENGA B.	-	-	-	-	-	0,16	0,16
2502305	KERNER B.	-	-	-	-	0,07	-	0,07
2502113	LAMBRUSCA DI ALESSANDRIA N.	-	-	-	0,06	-	-	0,06
2502116	LAMBRUSCO GRASPAROSSA N.	-	-	-	-	-	0,07	0,07
2502126	MAIOLICA N.	-	0,46	0,05	0,12	-	-	0,63
2502129	MALVASIA BIANCA B.	-	-	0,03	0,01	0,01	-	0,05
2502132	MALVASIA BIANCA LUNGA B.	-	-	-	-	0,30	-	0,30
2502128	MALVASIA N.	-	-	-	0,35	0,26	0,43	1,04
2502141	MALVASIA NERA DI LECCE N.	0,57	0,50	0,50	0,50	-	0,19	2,26
2502142	MAMMOLO N.	-	0,33	0,05	-	-	-	0,38
2502299	MANZONI BIANCO B.	0,01	0,67	4,16	8,63	5,30	35,52	54,29
2502143	MARSIGLIANA NERA N.	-	-	-	1,44	-	0,25	1,69
2502144	MARZEMINO N.	-	0,16	0,04	0,53	1,94	1,06	3,73
2502306	MAYOLET Rs.	-	-	-	-	-	0,02	0,02
2502145	MAZZESE N.	-	-	-	0,58	-	-	0,58
2502146	MERLOT N.	6,19	12,95	5,44	27,22	32,76	58,38	142,94
2502148	MOLINARA N.	-	-	-	0,03	-	-	0,03
2502149	MONICA N.	-	-	-	-	-	0,05	0,05
2502150	MONTEPULCIANO N.	-	-	-	-	-	0,10	0,10
2502153	MOSCATO BIANCO B.	1,28	0,91	0,64	4,39	3,28	7,08	17,58
2502308	MOSCATO DI SCANZO N.	-	1,70	1,87	1,35	0,94	0,79	6,65
2502154	MOSCATO GIALLO B.	0,10	0,09	1,38	1,51	4,28	2,22	9,58
2502155	MOSCATO NERO DI ACQUI N.	-	0,50	-	0,50	0,50	1,21	2,71
2502156	MOSCATO ROSA Rs.	0,06	-	-	-	-	0,15	0,21
2502160	NEBBIOLO N.	-	-	-	-	0,90	-	0,90
2502161	NEGRARA N.	-	-	-	-	-	0,32	0,32
2502166	NERETTA CUNESE N.	-	-	-	-	-	0,05	0,05
2502176	OLIVELLA NERA N.	0,01	0,01	-	-	-	-	0,02
2502184	PECORINO B.	-	-	-	0,06	-	-	0,06
2502309	PELAVERGA N.	-	-	0,23	-	-	0,22	0,45
2502300	PIGNOLETTO B.	-	-	0,44	2,42	-	1,02	3,88
2502192	PINELLA B.	-	-	-	-	-	0,10	0,10
2502193	PINOT BIANCO B.	0,26	1,69	0,95	6,49	1,60	3,78	14,77
2502194	PINOT GRIGIO G.	-	1,17	0,47	3,13	6,45	0,55	11,77
2502195	PINOT NERO N.	-	0,25	-	-	0,37	2,56	3,18
2502196	PLASSA N.	-	-	-	-	1,80	0,05	1,85
2502198	PORTOGHESE N.	-	-	-	0,10	-	-	0,10
2502199	PRIMITIVO N.	-	-	-	-	-	0,32	0,32
2502200	PROSECCO B.	-	-	-	0,10	-	-	0,10
2502301	REBO N.	-	-	-	0,20	-	-	0,20
2502341	REGINA B.	-	-	-	0,05	-	-	0,05
2502208	RIBOLLA GIALLA B.	0,50	-	0,50	-	-	-	1,00
2502210	RIESLING B.	-	-	-	-	-	0,20	0,20
2502209	RIESLING ITALICO B.	-	-	-	-	0,05	-	0,05
2502213	ROSSESE N.	-	-	-	0,70	-	-	0,70
2502214	ROSSIGNOLA N.	-	-	-	-	-	0,11	0,11
2502217	SAGRANTINO N.	-	-	-	-	-	0,19	0,19
2502218	SANGIOVESE N.	-	-	-	-	-	0,35	0,35
2502219	SAN GIUSEPPE NERO N.	-	-	-	-	-	0,52	0,52
2502221	SAUVIGNON B.	0,14	-	-	-	-	0,03	0,17
2502222	SCHIAVA GENTILE N.	-	-	-	0,03	5,48	0,62	6,13
2502223	SCHIAVA GRIGIA N.	-	-	-	-	-	0,20	0,20
2502224	SCHIAVA N.	0,04	0,25	1,05	2,97	1,46	2,18	7,95
2502225	SCIASCINOSO N.	-	-	-	-	0,20	-	0,20
2502228	SGAVETTA N.	-	-	-	0,53	-	-	0,53
2502229	SUSUMANIELLO N.	-	-	-	0,12	-	-	0,12
2502231	SYRAH N.	0,13	-	-	-	-	-	0,13
2502293	TAZZELENICHE N.	-	-	-	0,36	-	-	0,36
2502235	TOCAI FRIULANO B.	-	-	0,25	-	0,24	0,95	1,44
2502236	TOCAI ROSSO N.	-	-	-	-	-	0,04	0,04
2502238	TRAMINER AROMATICO Rs.	-	-	-	-	0,30	-	0,30
2502239	TREBBIANO DI SOAVE B.	-	-	-	0,66	-	-	0,66
2502240	TREBBIANO GIALLO B.	-	-	-	-	-	0,12	0,12
2502244	TREBBIANO TOSCANO B.	-	-	0,03	0,02	-	-	0,05
2502600	UVA DI ALTRO COLORE	-	0,02	0,28	0,12	-	1,47	1,89
2502599	UVA DI COLORE NERO	-	1,58	2,06	8,39	3,45	24,20	39,68
2502251	VERDEA B.	-	-	-	-	0,03	-	0,03
2502297	VERDUSCHIA B.	-	-	0,13	-	-	0,07	0,20
2502258	VERMENTINO B.	-	-	-	-	-	0,57	0,57
2502346	VIOGNER B.	-	-	-	0,04	-	-	0,04
2502303	WILDBACHER N.	-	-	-	-	0,11	-	0,11



**Tavola 2.16 - Aziende con vite e relativa superficie investita per natura della produzione, età delle viti e tipo di vitigno**  
(superficie in ettari) - **SUPERFICIE**

NATURA DELLE PRODUZIONI VITIGNI	ETÀ DELLE VITI (anni)						Totale
	Meno di 3	3 -- 6	6 -- 10	10 -- 20	20 -- 30	30 ed oltre	
<b>2503999 UVA DA TAVOLA</b>	<b>1,03</b>	<b>0,10</b>	<b>0,35</b>	<b>3,44</b>	<b>2,34</b>	<b>2,89</b>	<b>10,15</b>
2503576 ISABELLA N.	0,89	-	0,17	1,55	0,93	1,50	5,04
2503514 ITALIA B.	0,06	-	-	0,32	0,05	-	0,43
2503516 MOSCATO D'ADDA N.	-	-	0,05	0,52	-	0,82	1,39
2503564 NERONA N.	0,02	-	0,05	0,16	-	-	0,23
2503524 PIZZUTELLO BIANCO B.	-	0,10	0,03	-	0,23	-	0,36
2503526 PRUNESTA N.	-	-	-	-	0,23	0,09	0,32
2503527 REGINA B.	0,06	-	-	-	0,44	0,15	0,65
2503528 REGINA DEI VIGNETI B.	-	-	-	0,58	0,20	-	0,78
2503529 SCHIAVA GROSSA N.	-	-	-	0,12	-	-	0,12
2503499 UVA DI COLORE NERO	-	-	0,05	0,19	0,26	0,33	0,83



**Tavola 2.17 - Aziende con arboricoltura da legno e/o boschi e relativa superficie per classe di superficie totale e zona altimetrica (superficie in ettari) - TOTALE**

CULTURE BOSCHIVE	CLASSI DI SUPERFICIE TOTALE								Totale
	Meno di 1	1 -- 2	2 -- 5	5 -- 10	10 -- 20	20 -- 50	50 -- 100	100 ed oltre	
AZIENDE									
CULTURE BOSCHIVE									
ARBORICOLTURA DA LEGNO	12	3	5	7	4	5	1	2	39
Pioppeti	2	2	2	2	2	-	1	2	13
Altra arboricoltura da legno	11	1	3	5	2	5	-	-	27
BOSCHI	654	880	1.534	884	611	369	115	126	5.173
Fustaie	79	114	204	146	114	71	34	64	826
Conifere	12	28	50	25	18	23	14	35	205
Latifoglie	25	46	54	49	32	19	4	4	233
Miste di conifere e latifoglie	42	43	105	77	68	33	18	42	428
Cedui	583	783	1.380	765	534	321	98	107	4.571
Semplici	318	407	694	390	237	130	42	41	2.259
Composti	265	385	695	388	302	198	58	73	2.364
ALTRE SUPERFICI FORESTALI									
SUPERFICI BOSCHATE A TURNO BREVE	31	22	24	6	13	7	3	2	108
Alberi di Natale	-	-	1	1	-	-	-	1	3
Produzione di energia	31	22	23	5	12	6	3	1	103
Produzione per l'industria	-	-	-	-	1	1	-	-	2
SUPERFICIE INVESTITA									
CULTURE BOSCHIVE									
ARBORICOLTURA DA LEGNO	2,33	3,32	10,14	5,55	30,35	15,42	31,16	7,33	105,60
Pioppeti	0,15	2,34	4,03	0,52	27,41	-	31,16	7,33	72,94
Altra arboricoltura da legno	2,18	0,98	6,11	5,03	2,94	15,42	-	-	32,66
BOSCHI	207,87	575,64	2.141,49	2.479,44	2.982,99	3.413,12	2.749,05	21.234,24	35.783,84
Fustaie	17,39	67,88	236,24	352,34	493,44	639,04	812,29	9.845,17	12.463,79
Conifere	2,07	14,94	55,22	78,00	101,52	299,89	384,86	4.801,89	5.738,39
Latifoglie	8,59	23,79	51,22	105,10	102,53	105,74	25,26	702,51	1.124,74
Miste di conifere e latifoglie	6,73	29,15	129,80	169,24	289,39	233,41	402,17	4.340,77	5.600,66
Cedui	190,48	507,76	1.905,25	2.127,10	2.489,55	2.774,08	1.936,76	11.389,07	23.320,05
Semplici	110,86	255,83	908,85	997,60	1.069,32	909,39	530,90	3.746,97	8.529,72
Composti	79,62	251,93	996,40	1.129,50	1.420,23	1.864,69	1.405,86	7.642,10	14.790,33
ALTRE SUPERFICI FORESTALI									
SUPERFICI BOSCHATE A TURNO BREVE	11,32	10,89	23,42	7,42	35,53	15,76	26,18	3,67	134,19
Alberi di Natale	-	-	0,60	0,20	-	-	-	0,70	1,50
Produzione di energia	11,32	10,89	22,82	7,22	26,03	14,76	26,18	2,97	122,19
Produzione per l'industria	-	-	-	-	9,50	1,00	-	-	10,50



**Tavola 2.17 segue - Aziende con arboricoltura da legno e/o boschi e relativa superficie per classe di superficie totale e zona altimetrica (superficie in ettari) - MONTAGNA**

CULTURE BOSCHIVE	CLASSI DI SUPERFICIE TOTALE								Totale
	Meno di 1	1 -- 2	2 -- 5	5 -- 10	10 -- 20	20 -- 50	50 -- 100	100 ed oltre	
AZIENDE									
CULTURE BOSCHIVE									
ARBORICOLTURA DA LEGNO	2	-	1	1	-	1	-	-	5
Pioppeti	-	-	-	-	-	-	-	-	-
Altra arboricoltura da legno	2	-	1	1	-	1	-	-	5
BOSCHI	322	512	976	592	412	242	72	111	3.239
Fustaie	38	76	163	107	89	55	27	60	615
Conifere	7	24	41	19	17	18	12	34	172
Latifoglie	11	25	33	30	19	12	-	3	133
Miste di conifere e latifoglie	20	30	92	60	57	28	16	40	343
Cedui	287	447	856	509	359	209	58	94	2.819
Semplici	163	226	411	242	158	86	20	32	1.338
Composti	124	229	452	280	205	129	40	69	1.528
ALTRE SUPERFICI FORESTALI									
SUPERFICI BOSCADE A TURNO BREVE	-	-	2	2	1	3	-	1	9
Alberi di Natale	-	-	1	1	-	-	-	1	3
Produzione di energia	-	-	1	1	1	2	-	-	5
Produzione per l'industria	-	-	-	-	-	1	-	-	1
SUPERFICIE INVESTITA									
CULTURE BOSCHIVE									
ARBORICOLTURA DA LEGNO	0,28	-	0,20	0,30	-	1,00	-	-	1,78
Pioppeti	-	-	-	-	-	-	-	-	-
Altra arboricoltura da legno	0,28	-	0,20	0,30	-	1,00	-	-	1,78
BOSCHI	104,04	338,61	1.410,98	1.721,33	2.222,35	2.563,87	2.084,64	20.929,88	31.375,70
Fustaie	9,42	49,54	196,57	272,04	403,54	539,83	746,83	9.679,04	11.896,81
Conifere	0,97	12,94	45,26	67,30	86,58	257,19	374,86	4.764,76	5.609,86
Latifoglie	4,78	13,99	34,75	71,79	62,94	73,70	-	689,51	951,46
Miste di conifere e latifoglie	3,67	22,61	116,56	132,95	254,02	208,94	371,97	4.224,77	5.335,49
Cedui	94,62	289,07	1.214,41	1.449,29	1.818,81	2.024,04	1.337,81	11.250,84	19.478,89
Semplici	59,32	142,24	564,21	659,40	786,74	622,51	290,06	3.658,48	6.782,96
Composti	35,30	146,83	650,20	789,89	1.032,07	1.401,53	1.047,75	7.592,36	12.695,93
ALTRE SUPERFICI FORESTALI									
SUPERFICI BOSCADE A TURNO BREVE	-	-	1,36	1,20	1,00	2,39	-	0,70	6,65
Alberi di Natale	-	-	0,60	0,20	-	-	-	0,70	1,50
Produzione di energia	-	-	0,76	1,00	1,00	1,39	-	-	4,15
Produzione per l'industria	-	-	-	-	-	1,00	-	-	1,00



**Tavola 2.17 segue - Aziende con arboricoltura da legno e/o boschi e relativa superficie per classe di superficie totale e zona altimetrica (superficie in ettari) - COLLINA**

CULTURE BOSCHIVE	CLASSI DI SUPERFICIE TOTALE								Totale
	Meno di 1	1 -- 2	2 -- 5	5 -- 10	10 -- 20	20 -- 50	50 -- 100	100 ed oltre	
AZIENDE									
CULTURE BOSCHIVE									
ARBORICOLTURA DA LEGNO	-	-	-	-	1	2	-	-	3
Pioppeti	-	-	-	-	-	-	-	-	-
Altra arboricoltura da legno	-	-	-	-	1	2	-	-	3
BOSCHI	266	313	472	236	125	65	20	3	1.500
Fustaie	27	36	32	28	17	5	4	2	151
Conifere	3	4	5	4	-	3	2	-	21
Latifoglie	12	20	18	14	10	2	2	-	78
Miste di conifere e latifoglie	12	12	10	12	7	1	1	2	57
Cedui	244	283	446	210	109	61	19	2	1.374
Semplici	119	142	226	118	51	21	8	2	687
Composti	125	142	222	92	59	41	11	-	692
ALTRE SUPERFICI FORESTALI									
SUPERFICI BOSCADE A TURNO BREVE	25	19	16	3	5	3	1	-	72
Alberi di Natale	-	-	-	-	-	-	-	-	-
Produzione di energia	25	19	16	3	5	3	1	-	72
Produzione per l'industria	-	-	-	-	-	-	-	-	-
SUPERFICIE INVESTITA									
CULTURE BOSCHIVE									
ARBORICOLTURA DA LEGNO	-	-	-	-	2,00	2,16	-	-	4,16
Pioppeti	-	-	-	-	-	-	-	-	-
Altra arboricoltura da legno	-	-	-	-	2,00	2,16	-	-	4,16
BOSCHI	89,81	217,99	683,19	703,39	627,17	708,09	594,14	137,84	3.761,62
Fustaie	6,53	17,79	32,82	63,46	49,93	53,37	42,00	116,00	381,90
Conifere	0,86	2,00	5,91	7,79	-	32,09	10,00	-	58,65
Latifoglie	3,67	9,51	15,52	29,88	27,54	18,18	24,00	-	128,30
Miste di conifere e latifoglie	2,00	6,28	11,39	25,79	22,39	3,10	8,00	116,00	194,95
Cedui	83,28	200,20	650,37	639,93	577,24	654,72	552,14	21,84	3.379,72
Semplici	44,32	101,60	323,03	317,95	250,09	242,23	208,00	21,84	1.509,06
Composti	38,96	98,60	327,34	321,98	327,15	412,49	344,14	-	1.870,66
ALTRE SUPERFICI FORESTALI									
SUPERFICI BOSCADE A TURNO BREVE	9,58	9,90	20,83	4,22	15,48	7,77	23,38	-	91,16
Alberi di Natale	-	-	-	-	-	-	-	-	-
Produzione di energia	9,58	9,90	20,83	4,22	15,48	7,77	23,38	-	91,16
Produzione per l'industria	-	-	-	-	-	-	-	-	-



**Tavola 2.17 segue - Aziende con arboricoltura da legno e/o boschi e relativa superficie per classe di superficie totale e zona altimetrica (superficie in ettari) - PIANURA**

CULTURE BOSCHIVE	CLASSI DI SUPERFICIE TOTALE								Totale
	Meno di 1	1 -- 2	2 -- 5	5 -- 10	10 -- 20	20 -- 50	50 -- 100	100 ed oltre	
AZIENDE									
CULTURE BOSCHIVE									
ARBORICOLTURA DA LEGNO	10	3	4	6	3	2	1	2	31
Pioppeti	2	2	2	2	2	-	1	2	13
Altra arboricoltura da legno	9	1	2	4	1	2	-	-	19
BOSCHI	66	55	86	56	74	62	23	12	434
Fustaie	14	2	9	11	8	11	3	2	60
Conifere	2	-	4	2	1	2	-	1	12
Latifoglie	2	1	3	5	3	5	2	1	22
Miste di conifere e latifoglie	10	1	3	5	4	4	1	-	28
Cedui	52	53	78	46	66	51	21	11	378
Semplici	36	39	57	30	28	23	14	7	234
Composti	16	14	21	16	38	28	7	4	144
ALTRE SUPERFICI FORESTALI									
SUPERFICI BOSCADE A TURNO BREVE	6	3	6	1	7	1	2	1	27
Alberi di Natale	-	-	-	-	-	-	-	-	-
Produzione di energia	6	3	6	1	6	1	2	1	26
Produzione per l'industria	-	-	-	-	1	-	-	-	1
SUPERFICIE INVESTITA									
CULTURE BOSCHIVE									
ARBORICOLTURA DA LEGNO	2,05	3,32	9,94	5,25	28,35	12,26	31,16	7,33	99,66
Pioppeti	0,15	2,34	4,03	0,52	27,41	-	31,16	7,33	72,94
Altra arboricoltura da legno	1,90	0,98	5,91	4,73	0,94	12,26	-	-	26,72
BOSCHI	14,02	19,04	47,32	54,72	133,47	141,16	70,27	166,52	646,52
Fustaie	1,44	0,55	6,85	16,84	39,97	45,84	23,46	50,13	185,08
Conifere	0,24	-	4,05	2,91	14,94	10,61	-	37,13	69,88
Latifoglie	0,14	0,29	0,95	3,43	12,05	13,86	1,26	13,00	44,98
Miste di conifere e latifoglie	1,06	0,26	1,85	10,50	12,98	21,37	22,20	-	70,22
Cedui	12,58	18,49	40,47	37,88	93,50	95,32	46,81	116,39	461,44
Semplici	7,22	11,99	21,61	20,25	32,49	44,65	32,84	66,65	237,70
Composti	5,36	6,50	18,86	17,63	61,01	50,67	13,97	49,74	223,74
ALTRE SUPERFICI FORESTALI									
SUPERFICI BOSCADE A TURNO BREVE	1,74	0,99	1,23	2,00	19,05	5,60	2,80	2,97	36,38
Alberi di Natale	-	-	-	-	-	-	-	-	-
Produzione di energia	1,74	0,99	1,23	2,00	9,55	5,60	2,80	2,97	26,88
Produzione per l'industria	-	-	-	-	9,50	-	-	-	9,50



**Tavola 2.18 - Aziende che attuano la gestione dei boschi per tipo di intervento e forma giuridica**

FORME GIURIDICHE	Totale aziende con interventi boschivi	TIPI DI INTERVENTO						Altri interventi
		MANUTENZIONE E/O RIPULITURA				Taglio periodico	Migliora- mento	
		Strade	Fasce parafuoco	Sottobosco	Altro			
INTERVENTO DI MANODOPERA AZIENDALE								
FORME GIURIDICHE								
Azienda individuale	4.010	300	88	1.999	38	3.414	178	30
Comunanza o affittanza collettiva	18	4	1	10	-	15	6	-
Società di persone e di capitali	94	18	3	51	3	73	4	4
<i>Semplice</i>	71	13	3	41	1	59	4	2
<i>In nome collettivo</i>	5	1	-	3	-	3	-	2
<i>A responsabilità limitata</i>	8	2	-	3	-	5	-	-
<i>In accomandita semplice</i>	6	1	-	3	-	5	-	-
<i>In accomandita per azioni</i>	-	-	-	-	-	-	-	-
<i>Per azioni</i>	3	1	-	1	2	-	-	-
<i>Altro tipo</i>	1	-	-	-	-	1	-	-
Società cooperativa	1	-	-	-	1	1	-	-
Associazione di produttori	-	-	-	-	-	-	-	-
Ente pubblico	38	15	1	17	1	13	6	-
<i>Stato</i>	-	-	-	-	-	-	-	-
<i>Regione</i>	1	-	-	1	-	-	-	-
<i>Provincia</i>	-	-	-	-	-	-	-	-
<i>Comune</i>	29	15	1	11	1	8	6	-
<i>Comunità Montana</i>	-	-	-	-	-	-	-	-
<i>Altro</i>	8	-	-	5	-	5	-	-
Altra forma giuridica	-	-	-	-	-	-	-	-
<i>Consorzio</i>	-	-	-	-	-	-	-	-
<i>Altro tipo forma giuridica</i>	-	-	-	-	-	-	-	-
TOTALE	4.161	337	93	2.077	43	3.516	194	34
INTERVENTO DI IMPRESA ESTERNA								
FORME GIURIDICHE								
Azienda individuale	64	18	6	24	4	37	6	2
Comunanza o affittanza collettiva	6	5	1	4	1	4	3	-
Società di persone e di capitali	9	1	1	5	3	6	-	1
<i>Semplice</i>	3	-	1	2	-	3	-	-
<i>In nome collettivo</i>	-	-	-	-	-	-	-	-
<i>A responsabilità limitata</i>	1	-	-	-	-	1	-	-
<i>In accomandita semplice</i>	1	-	-	1	-	1	-	-
<i>In accomandita per azioni</i>	-	-	-	-	-	-	-	-
<i>Per azioni</i>	4	1	-	2	3	1	-	1
<i>Altro tipo</i>	-	-	-	-	-	-	-	-
Società cooperativa	-	-	-	-	-	-	-	-
Associazione di produttori	-	-	-	-	-	-	-	-
Ente pubblico	32	19	3	11	2	22	7	2
<i>Stato</i>	-	-	-	-	-	-	-	-
<i>Regione</i>	-	-	-	-	-	-	-	-
<i>Provincia</i>	-	-	-	-	-	-	-	-
<i>Comune</i>	31	19	3	11	2	21	7	2
<i>Comunità Montana</i>	-	-	-	-	-	-	-	-
<i>Altro</i>	1	-	-	-	-	1	-	-
Altra forma giuridica	1	-	-	1	-	-	1	-
<i>Consorzio</i>	1	-	-	1	-	-	1	-
<i>Altro tipo forma giuridica</i>	-	-	-	-	-	-	-	-
TOTALE	112	43	11	45	10	69	17	5



**Tavola 2.19 - Aziende che attuano la gestione dei boschi per tipo di intervento, classe di superficie totale, forma di conduzione e zona altimetrica**

CLASSI DI SUPERFICIE TOTALE FORME DI CONDUZIONE ZONE ALTIMETRICHE	Totale aziende con interventi boschivi	TIPI DI INTERVENTO						
		MANUTENZIONE E/O RIPULITURA				Taglio periodico	Migliora- mento	Altri interventi
		Strade	Fasce parafuoco	Sottobosco	Altro			
INTERVENTO DI MANODOPERA AZIENDALE								
CLASSI DI SUPERFICIE TOTALE (in ettari)								
Meno di 1 ettaro	521	20	8	243	2	429	20	4
1 -- 2	688	36	7	340	4	571	14	7
2 -- 3	515	40	9	260	4	432	22	5
3 -- 5	729	51	14	334	13	636	38	1
5 -- 10	727	64	28	389	9	625	37	7
10 -- 20	512	60	10	276	5	443	23	6
20 -- 30	196	15	5	106	2	164	22	1
30 -- 50	100	17	2	57	-	88	7	-
50 -- 100	88	14	5	41	2	74	4	1
100 ed oltre	85	20	5	31	2	54	7	2
TOTALE	4.161	337	93	2.077	43	3.516	194	34
FORME DI CONDUZIONE								
Conduzione diretta del coltivatore	4.033	308	91	2.009	39	3.436	181	30
Con solo manodopera familiare	3.953	299	89	1.965	36	3.375	173	30
Con manodopera familiare prevalente	47	7	1	28	2	36	4	-
Con manodopera extrafamiliare prevalente	33	2	1	16	1	25	4	-
Conduzione con salariati	127	29	2	68	4	79	13	4
Conduzione a colonia parziaria appoderata	1	-	-	-	-	1	-	-
TOTALE	4.161	337	93	2.077	43	3.516	194	34
ZONE ALTIMETRICHE								
Montagna	2.734	184	48	1.379	23	2.392	137	11
Collina	1.100	107	22	1.008	15	877	37	14
Pianura	327	46	23	194	5	247	20	9
TOTALE	4.161	337	93	2.077	43	3.516	194	34
INTERVENTO DI IMPRESA ESTERNA								
CLASSI DI SUPERFICIE TOTALE (in ettari)								
Meno di 1 ettaro	1	1	-	-	-	-	-	-
1 -- 2	4	1	-	1	-	2	-	1
2 -- 3	7	2	-	2	1	4	-	-
3 -- 5	12	2	1	5	1	8	2	-
5 -- 10	11	2	1	3	1	9	-	-
10 -- 20	16	5	2	6	-	6	1	-
20 -- 30	5	-	-	3	-	4	-	-
30 -- 50	6	2	1	2	1	2	1	-
50 -- 100	8	3	-	5	-	5	3	-
100 ed oltre	42	25	6	18	6	29	10	4
TOTALE	112	43	11	45	10	69	17	5
FORME DI CONDUZIONE								
Conduzione diretta del coltivatore	66	21	7	27	4	38	8	2
Con solo manodopera familiare	50	11	5	18	1	28	4	2
Con manodopera familiare prevalente	10	8	-	4	1	5	2	-
Con manodopera extrafamiliare prevalente	6	2	2	5	2	5	2	-
Conduzione con salariati	46	22	4	18	6	31	9	3
Conduzione a colonia parziaria appoderata	-	-	-	-	-	-	-	-
TOTALE	112	43	11	45	10	69	17	5
ZONE ALTIMETRICHE								
Montagna	71	34	7	33	8	48	14	4
Collina	28	7	4	8	-	14	3	-
Pianura	13	2	-	4	2	7	-	1
TOTALE	112	43	11	45	10	69	17	5



**Tavola 2.20 - Aziende con superficie irrigabile per classe di superficie irrigabile, classe di superficie totale, classe di superficie agricola utilizzata (SAU) e zona altimetrica (superficie in ettari)**

CLASSI DI SUPERFICIE TOTALE		CLASSI DI SUPERFICIE IRRIGABILE								Totale
CLASSI DI SAU		Meno di 1	1 -- 2	2 -- 5	5 -- 10	10 -- 20	20 -- 50	50--100	100 ed oltre	
ZONE ALTIMETRICHE										
AZIENDE										
CLASSI DI SUPERFICIE TOTALE										
Meno di 1 ettaro	870	-	-	-	-	-	-	-	-	870
1 -- 2	122	513	-	-	-	-	-	-	-	635
2 -- 3	34	80	290	-	-	-	-	-	-	404
3 -- 5	43	37	415	-	-	-	-	-	-	495
5 -- 10	24	23	107	488	-	-	-	-	-	642
10 -- 20	12	9	15	70	396	-	-	-	-	502
20 -- 30	1	3	7	9	47	159	-	-	-	226
30 -- 50	2	2	3	-	8	168	-	-	-	183
50 -- 100	1	-	1	-	4	15	97	-	-	118
100 ed oltre	-	-	1	2	-	6	5	30	-	44
TOTALE	1.109	667	839	569	455	348	102	30	-	4.119
CLASSI DI SAU										
Senza superficie	2	1	3	1	1	-	-	-	-	8
Meno di 1 ettaro	963	-	1	-	-	-	-	-	-	964
1 -- 2	74	583	-	-	-	-	-	-	-	657
2 -- 3	28	31	340	-	-	-	-	-	-	399
3 -- 5	21	23	428	2	-	-	-	-	-	474
5 -- 10	17	16	46	529	-	-	-	-	-	608
10 -- 20	2	10	14	28	420	-	-	-	-	474
20 -- 30	-	2	3	7	26	172	1	-	-	211
30 -- 50	1	1	3	-	4	162	-	-	-	171
50 -- 100	1	-	-	2	4	9	98	-	-	114
100 ed oltre	-	-	1	-	-	5	3	30	-	39
TOTALE	1.109	667	839	569	455	348	102	30	-	4.119
ZONE ALTIMETRICHE										
Montagna	55	17	7	2	1	-	-	-	-	82
Collina	189	71	66	40	26	9	1	2	-	404
Pianura	865	579	766	527	428	339	101	28	-	3.633
TOTALE	1.109	667	839	569	455	348	102	30	-	4.119
SUPERFICIE IRRIGABILE										
CLASSI DI SUPERFICIE TOTALE										
Meno di 1 ettaro	435,44	-	-	-	-	-	-	-	-	435,44
1 -- 2	72,20	706,19	-	-	-	-	-	-	-	778,39
2 -- 3	15,03	129,14	694,69	-	-	-	-	-	-	838,86
3 -- 5	13,57	54,29	1.477,30	-	-	-	-	-	-	1.545,16
5 -- 10	8,64	34,81	415,71	3.379,41	-	-	-	-	-	3.838,57
10 -- 20	4,93	11,28	50,86	583,24	5.524,30	-	-	-	-	6.174,61
20 -- 30	0,75	4,51	23,26	64,69	797,57	3.800,15	-	-	-	4.690,93
30 -- 50	1,11	3,48	9,37	-	121,50	5.941,18	-	-	-	6.076,64
50 -- 100	0,30	-	3,00	-	60,72	614,11	6.340,96	-	-	7.019,09
100 ed oltre	-	-	4,80	12,57	-	207,45	458,02	5.201,96	-	5.884,80
TOTALE	551,97	943,70	2.678,99	4.039,91	6.504,09	10.562,89	6.798,98	5.201,96	-	37.282,49
CLASSI DI SAU										
Senza superficie	1,26	1,94	8,29	9,50	17,91	-	-	-	-	38,90
Meno di 1 ettaro	489,16	-	2,04	-	-	-	-	-	-	491,20
1 -- 2	35,21	823,86	-	-	-	-	-	-	-	859,07
2 -- 3	10,28	41,39	830,29	-	-	-	-	-	-	881,96
3 -- 5	8,37	33,43	1.611,27	12,98	-	-	-	-	-	1.666,05
5 -- 10	6,47	24,81	153,25	3.738,58	-	-	-	-	-	3.923,11
10 -- 20	0,36	13,76	48,20	214,83	5.949,14	-	-	-	-	6.226,29
20 -- 30	-	2,53	10,48	51,45	412,27	4.155,84	52,37	-	-	4.684,94
30 -- 50	0,56	1,98	10,37	-	64,05	5.893,43	-	-	-	5.970,39
50 -- 100	0,30	-	-	12,57	60,72	338,17	6.479,58	-	-	6.891,34
100 ed oltre	-	-	4,80	-	-	175,45	267,03	5.201,96	-	5.649,24
TOTALE	551,97	943,70	2.678,99	4.039,91	6.504,09	10.562,89	6.798,98	5.201,96	-	37.282,49
ZONE ALTIMETRICHE										
Montagna	16,11	22,15	20,25	15,00	10,00	-	-	-	-	83,51
Collina	74,89	96,72	211,36	252,49	356,48	303,41	96,40	315,91	-	1.707,66
Pianura	460,97	824,83	2.447,38	3.772,42	6.137,61	10.259,48	6.702,58	4.886,05	-	35.491,32
TOTALE	551,97	943,70	2.678,99	4.039,91	6.504,09	10.562,89	6.798,98	5.201,96	-	37.282,49



**Tavola 2.21 - Aziende che praticano l'irrigazione e relativa superficie irrigata per classe di superficie irrigata, classe di superficie totale, classe di superficie agricola utilizzata (SAU) e zona altimetrica (superficie in ettari)**

CLASSI DI SUPERFICIE IRRIGATA										Totale
CLASSI DI SUPERFICIE TOTALE										
CLASSI DI SAU ZONE ALTIMETRICHE	Meno di 1	1 -- 2	2 -- 5	5 -- 10	10 -- 20	20 -- 50	50 -- 100	100 ed oltre		
AZIENDE										
CLASSI DI SUPERFICIE TOTALE										
Meno di 1 ettaro	611	-	-	-	-	-	-	-	611	
1 -- 2	139	363	-	-	-	-	-	-	502	
2 -- 3	54	82	202	-	-	-	-	-	338	
3 -- 5	46	73	317	-	-	-	-	-	436	
5 -- 10	24	38	147	385	-	-	-	-	594	
10 -- 20	20	14	42	109	293	-	-	-	478	
20 -- 30	2	3	10	20	84	96	-	-	215	
30 -- 50	2	2	2	6	26	142	-	-	180	
50 -- 100	1	-	1	4	6	39	64	-	115	
100 ed oltre	-	-	1	1	-	9	9	22	42	
TOTALE	899	575	722	525	409	286	73	22	3.511	
CLASSI DI SAU										
Senza superficie	2	-	3	1	1	-	-	-	7	
Meno di 1 ettaro	676	-	-	-	-	-	-	-	676	
1 -- 2	113	415	-	-	-	-	-	-	528	
2 -- 3	47	50	239	-	-	-	-	-	336	
3 -- 5	29	62	330	-	-	-	-	-	421	
5 -- 10	21	32	101	418	-	-	-	-	572	
10 -- 20	9	12	38	81	311	-	-	-	451	
20 -- 30	-	3	7	16	70	105	1	-	202	
30 -- 50	1	1	3	4	22	138	-	-	169	
50 -- 100	1	-	-	5	5	35	65	-	111	
100 ed oltre	-	-	1	-	-	8	7	22	38	
TOTALE	899	575	722	525	409	286	73	22	3.511	
ZONE ALTIMETRICHE										
Montagna	45	14	7	1	-	-	-	-	67	
Collina	146	55	51	33	18	3	1	2	309	
Pianura	708	506	664	491	391	283	72	20	3.135	
TOTALE	899	575	722	525	409	286	73	22	3.511	
SUPERFICIE IRRIGATA										
CLASSI DI SUPERFICIE TOTALE										
Meno di 1 ettaro	286,47	-	-	-	-	-	-	-	286,47	
1 -- 2	81,61	486,89	-	-	-	-	-	-	568,50	
2 -- 3	28,15	129,26	477,88	-	-	-	-	-	635,29	
3 -- 5	21,25	106,37	1.086,79	-	-	-	-	-	1.214,41	
5 -- 10	10,10	54,76	546,87	2.630,19	-	-	-	-	3.241,92	
10 -- 20	10,32	20,58	154,82	855,38	3.977,57	-	-	-	5.018,67	
20 -- 30	1,74	3,53	33,95	148,03	1.324,49	2.196,90	-	-	3.708,64	
30 -- 50	1,11	3,48	7,37	39,97	383,64	4.391,91	-	-	4.827,48	
50 -- 100	0,30	-	3,00	30,60	98,65	1.460,34	3.992,49	-	5.585,38	
100 ed oltre	-	-	4,80	5,07	-	308,99	743,46	3.589,28	4.651,60	
TOTALE	441,05	804,87	2.315,48	3.709,24	5.784,35	8.358,14	4.735,95	3.589,28	29.738,36	
CLASSI DI SAU										
Senza superficie	1,26	-	8,29	9,50	17,91	-	-	-	36,96	
Meno di 1 ettaro	325,80	-	-	-	-	-	-	-	325,80	
1 -- 2	59,75	573,21	-	-	-	-	-	-	632,96	
2 -- 3	21,30	72,60	577,53	-	-	-	-	-	671,43	
3 -- 5	16,58	90,23	1.195,40	-	-	-	-	-	1.302,21	
5 -- 10	9,59	45,92	355,43	2.891,43	-	-	-	-	3.302,37	
10 -- 20	5,91	17,40	140,49	629,60	4.291,31	-	-	-	5.084,71	
20 -- 30	-	3,53	23,17	117,25	1.065,03	2.418,90	52,37	-	3.680,25	
30 -- 50	0,56	1,98	10,37	25,79	329,95	4.345,21	-	-	4.713,86	
50 -- 100	0,30	-	-	35,67	80,15	1.317,04	4.097,56	-	5.530,72	
100 ed oltre	-	-	4,80	-	-	276,99	586,02	3.589,28	4.457,09	
TOTALE	441,05	804,87	2.315,48	3.709,24	5.784,35	8.358,14	4.735,95	3.589,28	29.738,36	
ZONE ALTIMETRICHE										
Montagna	14,66	17,54	21,45	9,00	-	-	-	-	62,65	
Collina	56,64	74,41	163,27	201,57	254,83	108,55	96,40	245,30	1.200,97	
Pianura	369,75	712,92	2.130,76	3.498,67	5.529,52	8.249,59	4.639,55	3.343,98	28.474,74	
TOTALE	441,05	804,87	2.315,48	3.709,24	5.784,35	8.358,14	4.735,95	3.589,28	29.738,36	



**Tavola 2.22 - Aziende per principali coltivazioni irrigate e relativa superficie irrigata per classe di superficie agricola utilizzata (SAU), classe di superficie irrigata e zona altimetrica (superficie in ettari)**

CLASSI DI SAU CLASSI DI SUPERFICIE IRRIGATA ZONE ALTIMETRICHE	COLTIVAZIONI IRRIGATE											
	Frumento	Granoturco da granello	Patata	Barbabie- tola da zucchero	Girasole	Soia	Ortive	Foraggiere avvicen- date	Vite	Agrumi	Fruttiferi	Altre coltivazioni
AZIENDE												
CLASSI DI SAU												
Senza superficie	-	-	-	-	-	-	-	-	-	-	-	7
Meno di 1 ettaro	2	210	10	-	-	1	33	125	11	-	38	334
1 -- 2	22	253	5	-	-	3	30	81	5	-	11	202
2 -- 3	10	190	5	-	1	8	19	48	4	-	8	146
3 -- 5	16	270	7	-	1	13	26	74	6	-	8	153
5 -- 10	34	399	3	-	2	14	36	135	4	-	4	220
10 -- 20	22	313	2	2	1	23	18	163	-	-	3	184
20 -- 30	5	150	2	1	-	17	6	90	-	-	1	87
30 -- 50	5	128	-	-	-	9	1	84	-	-	-	76
50 -- 100	8	97	-	2	1	23	1	53	-	-	-	40
100 ed oltre	4	33	-	4	-	20	1	20	-	-	-	11
<b>TOTALE</b>	<b>128</b>	<b>2.043</b>	<b>34</b>	<b>9</b>	<b>6</b>	<b>131</b>	<b>171</b>	<b>873</b>	<b>30</b>	-	<b>73</b>	<b>1.460</b>
CLASSI DI SUPERFICIE IRRIGATA												
Meno di 1 ettaro	23	374	33	-	2	4	70	225	27	-	56	584
1 -- 2	42	372	-	-	1	22	39	139	2	-	10	295
2 -- 5	41	493	1	4	2	38	30	147	1	-	6	308
5 -- 10	19	397	-	2	1	25	24	123	-	-	1	148
10 -- 20	1	240	-	1	-	20	6	134	-	-	-	93
20 -- 50	2	138	-	2	-	21	2	91	-	-	-	28
50 -- 100	-	20	-	-	-	1	-	10	-	-	-	3
100 ed oltre	-	9	-	-	-	-	-	4	-	-	-	1
<b>TOTALE</b>	<b>128</b>	<b>2.043</b>	<b>34</b>	<b>9</b>	<b>6</b>	<b>131</b>	<b>171</b>	<b>873</b>	<b>30</b>	-	<b>73</b>	<b>1.460</b>
ZONE ALTIMETRICHE												
Montagna	-	5	3	-	-	-	6	1	5	-	8	52
Collina	12	57	3	2	-	10	52	17	20	-	24	190
Pianura	116	1.981	28	7	6	121	113	855	5	-	41	1.218
<b>TOTALE</b>	<b>128</b>	<b>2.043</b>	<b>34</b>	<b>9</b>	<b>6</b>	<b>131</b>	<b>171</b>	<b>873</b>	<b>30</b>	-	<b>73</b>	<b>1.460</b>
SUPERFICIE IRRIGATA												
CLASSI DI SAU												
Senza superficie	-	-	-	-	-	-	-	-	-	-	-	36,96
Meno di 1 ettaro	1,45	110,77	0,93	-	-	0,44	10,45	56,01	2,63	-	5,57	137,55
1 -- 2	23,04	288,80	0,65	-	-	4,64	28,62	84,70	1,17	-	6,59	194,75
2 -- 3	17,02	329,46	1,02	-	0,86	13,31	24,13	63,41	3,49	-	6,63	212,10
3 -- 5	31,86	729,77	2,11	-	4,35	29,98	55,21	137,94	1,16	-	11,75	298,08
5 -- 10	86,69	1.904,45	0,28	-	7,96	51,62	135,14	469,09	3,24	-	7,60	636,30
10 -- 20	83,35	2.546,22	0,46	5,50	3,49	120,66	111,99	1.256,47	-	-	10,98	945,59
20 -- 30	25,15	1.791,49	2,50	4,88	-	104,97	55,71	1.092,49	-	-	0,52	602,54
30 -- 50	13,41	2.140,28	-	-	-	81,42	3,88	1.578,89	-	-	-	895,98
50 -- 100	57,42	2.818,62	-	16,50	0,65	391,04	46,00	1.688,57	-	-	-	511,92
100 ed oltre	69,46	2.403,79	-	61,19	-	468,29	7,74	953,65	-	-	-	492,97
<b>TOTALE</b>	<b>408,85</b>	<b>15.063,65</b>	<b>7,95</b>	<b>88,07</b>	<b>17,31</b>	<b>1.266,37</b>	<b>478,87</b>	<b>7.381,22</b>	<b>11,69</b>	-	<b>49,64</b>	<b>4.964,74</b>
CLASSI DI SUPERFICIE IRRIGATA												
Meno di 1 ettaro	13,36	210,69	5,95	-	1,51	1,93	26,76	109,59	6,03	-	12,12	255,66
1 -- 2	58,23	525,97	-	-	1,90	30,56	52,85	189,56	2,85	-	12,69	398,40
2 -- 5	130,00	1.555,33	2,00	14,47	7,84	118,68	92,43	462,70	2,81	-	18,33	945,67
5 -- 10	130,50	2.781,23	-	16,50	6,06	175,92	153,45	869,47	-	-	6,50	1.037,96
10 -- 20	15,26	3.193,22	-	14,15	-	240,69	84,08	1.895,56	-	-	-	1.247,04
20 -- 50	61,50	4.062,11	-	42,95	-	628,53	69,30	2.750,43	-	-	-	682,82
50 -- 100	-	1.298,08	-	-	-	70,06	-	645,24	-	-	-	201,19
100 ed oltre	-	1.437,02	-	-	-	-	-	458,67	-	-	-	196,00
<b>TOTALE</b>	<b>408,85</b>	<b>15.063,65</b>	<b>7,95</b>	<b>88,07</b>	<b>17,31</b>	<b>1.266,37</b>	<b>478,87</b>	<b>7.381,22</b>	<b>11,69</b>	-	<b>49,64</b>	<b>4.964,74</b>
ZONE ALTIMETRICHE												
Montagna	-	14,40	0,56	-	-	-	3,66	0,56	1,17	-	8,54	33,76
Collina	28,41	425,70	0,80	26,47	-	143,14	169,61	113,85	8,14	-	17,61	267,24
Pianura	380,44	14.623,55	6,59	61,60	17,31	1.123,23	305,60	7.266,81	2,38	-	23,49	4.663,74
<b>TOTALE</b>	<b>408,85</b>	<b>15.063,65</b>	<b>7,95</b>	<b>88,07</b>	<b>17,31</b>	<b>1.266,37</b>	<b>478,87</b>	<b>7.381,22</b>	<b>11,69</b>	-	<b>49,64</b>	<b>4.964,74</b>



**Tavola 2.23 - Aziende che praticano l'irrigazione per tipo di approvvigionamento dell'acqua irrigua, classe di superficie totale e classe di superficie agricola utilizzata (SAU)**

CLASSI DI SUPERFICIE TOTALE CLASSI DI SAU	TIPI DI APPROVVIGIONAMENTO							GESTIONE DELL'ACQUA IRRIGUA			
	Totale	Da corsi d'acqua superficiali	Da laghi naturali e laghetti artificiali	Da acquedotto	Da acque sotterranee	Diretto da impianto di depurazione	Raccolta acque pluviali	Autonoma	Da consorzi di irrigazione e di bonifica	Da altre aziende agricole	In altra forma
CLASSI DI SUPERFICIE TOTALE (in ettari)											
Meno di 1 ettaro	611	250	2	210	139	-	35	60	477	14	68
1 -- 2	502	232	5	182	83	1	24	57	383	19	59
2 -- 3	338	161	5	110	62	1	14	32	261	11	46
3 -- 5	436	224	14	135	70	-	21	42	349	12	50
5 -- 10	594	287	9	193	135	-	18	79	472	22	67
10 -- 20	478	251	4	135	111	2	14	59	399	15	48
20 -- 30	215	127	1	59	44	-	4	36	179	5	17
30 -- 50	180	110	2	41	40	-	-	22	159	8	16
50 -- 100	115	63	5	33	34	-	-	27	100	2	5
100 ed oltre	42	23	2	10	17	-	-	15	37	1	1
<b>TOTALE</b>	<b>3.511</b>	<b>1.728</b>	<b>49</b>	<b>1.108</b>	<b>735</b>	<b>4</b>	<b>130</b>	<b>429</b>	<b>2.816</b>	<b>109</b>	<b>377</b>
CLASSI DI SAU (in ettari)											
Senza superficie	7	3	-	3	1	-	-	-	6	-	1
Meno di 1 ettaro	676	281	3	225	155	1	45	73	509	17	87
1 -- 2	528	240	6	189	88	-	33	69	396	16	64
2 -- 3	336	160	7	109	62	1	10	27	264	12	44
3 -- 5	421	221	14	128	73	-	16	39	346	12	40
5 -- 10	572	279	6	188	124	-	14	75	459	21	63
10 -- 20	451	240	3	128	110	2	9	56	382	15	43
20 -- 30	202	120	1	56	37	-	3	29	170	5	18
30 -- 50	169	102	2	42	37	-	-	20	154	8	12
50 -- 100	111	62	5	31	32	-	-	27	97	2	4
100 ed oltre	38	20	2	9	16	-	-	14	33	1	1
<b>TOTALE</b>	<b>3.511</b>	<b>1.728</b>	<b>49</b>	<b>1.108</b>	<b>735</b>	<b>4</b>	<b>130</b>	<b>429</b>	<b>2.816</b>	<b>109</b>	<b>377</b>



**Tavola 2.24 - Aziende che praticano l'irrigazione per tipo di approvvigionamento dell'acqua irrigua, forma di conduzione e zona altimetrica**

FORME DI CONDUZIONE ZONE ALTIMETRICHE	TIPI DI APPROVVIGIONAMENTO							GESTIONE DELL'ACQUA IRRIGUA			
	Totale	Da corsi d'acqua superficiali	Da laghi naturali e laghetti artificiali	Da acquedotto	Da acque sotter- ranee	Diretto da impianto di depu- ra- zione	Raccolta acque pluviali	Autonoma	Da consorzi di irrigazione e di bonifica	Da altre aziende agricole	In altra forma
<b>FORME DI CONDUZIONE</b>											
Conduzione diretta del coltivatore	2.994	1.547	43	887	597	3	118	365	2.397	76	340
<i>Con solo manodopera familiare</i>	2.803	1.461	39	835	533	3	89	305	2.278	72	306
<i>Con manodopera familiare prevalente</i>	138	65	2	40	44	-	17	40	97	2	19
<i>Con manodopera extrafamiliare prevalente</i>	53	21	2	12	20	-	12	20	22	2	15
Conduzione con salariati	516	180	6	221	138	1	12	64	418	33	37
Conduzione a colonia parziaria appoderata	1	1	-	-	-	-	-	-	1	-	-
<b>TOTALE</b>	<b>3.511</b>	<b>1.728</b>	<b>49</b>	<b>1.108</b>	<b>735</b>	<b>4</b>	<b>130</b>	<b>429</b>	<b>2.816</b>	<b>109</b>	<b>377</b>
<b>ZONE ALTIMETRICHE</b>											
Montagna	67	7	5	14	34	-	25	15	4	-	48
Collina	309	124	10	84	84	-	67	105	117	-	101
Pianura	3.135	1.597	34	1.010	617	4	38	309	2.695	109	228
<b>TOTALE</b>	<b>3.511</b>	<b>1.728</b>	<b>49</b>	<b>1.108</b>	<b>735</b>	<b>4</b>	<b>130</b>	<b>429</b>	<b>2.816</b>	<b>109</b>	<b>377</b>



**Tavola 2.25 - Aziende per sistema di irrigazione e relativa superficie irrigata per classe di superficie agricola utilizzata (SAU),  
classe di superficie irrigata e zona altimetrica (superficie in ettari)**

CLASSI DI SAU CLASSI DI SUPERFICIE IRRIGATA ZONE ALTIMETRICHE	SISTEMI DI IRRIGAZIONE					
	Scorrimento superficiale ed infiltrazione laterale	Sommersione	Aspersione (a pioggia)	Microirrigazione	Goccia	Altro
AZIENDE						
CLASSI DI SAU						
Senza superficie	7	-	-	-	-	-
Meno di 1 ettaro	513	1	138	11	14	22
1 -- 2	429	1	84	11	25	13
2 -- 3	276	1	56	4	13	5
3 -- 5	356	-	69	10	12	4
5 -- 10	483	8	88	8	12	8
10 -- 20	419	2	44	2	5	3
20 -- 30	192	-	18	1	2	-
30 -- 50	163	1	17	1	2	-
50 -- 100	108	-	13	1	-	-
100 ed oltre	37	2	9	1	-	1
<b>TOTALE</b>	<b>2.983</b>	<b>16</b>	<b>536</b>	<b>50</b>	<b>85</b>	<b>56</b>
CLASSI DI SUPERFICIE IRRIGATA						
Meno di 1 ettaro	641	3	258	22	52	38
1 -- 2	480	1	79	12	15	9
2 -- 5	642	7	90	12	13	4
5 -- 10	469	3	63	3	4	4
10 -- 20	389	1	22	-	1	-
20 -- 50	274	-	18	1	-	-
50 -- 100	70	-	3	-	-	-
100 ed oltre	18	1	3	-	-	1
<b>TOTALE</b>	<b>2.983</b>	<b>16</b>	<b>536</b>	<b>50</b>	<b>85</b>	<b>56</b>
ZONE ALTIMETRICHE						
Montagna	6	-	42	3	13	10
Collina	96	2	186	22	45	21
Pianura	2.881	14	308	25	27	25
<b>TOTALE</b>	<b>2.983</b>	<b>16</b>	<b>536</b>	<b>50</b>	<b>85</b>	<b>56</b>
SUPERFICIE IRRIGATA						
CLASSI DI SAU						
Senza superficie	36,96	-	-	-	-	-
Meno di 1 ettaro	263,89	0,30	50,82	3,48	3,15	4,94
1 -- 2	541,05	0,20	65,70	8,86	15,46	6,98
2 -- 3	585,56	0,71	72,59	3,33	6,85	6,14
3 -- 5	1.140,23	-	122,97	20,77	17,76	4,33
5 -- 10	2.887,64	24,90	348,42	29,18	34,24	24,74
10 -- 20	4.780,89	4,37	285,44	8,19	12,41	16,12
20 -- 30	3.448,86	-	231,51	26,63	5,59	-
30 -- 50	4.518,91	12,14	218,97	3,88	14,77	-
50 -- 100	5.282,86	-	295,94	0,70	-	-
100 ed oltre	3.773,54	204,30	751,11	3,87	-	130,00
<b>TOTALE</b>	<b>27.260,39</b>	<b>246,92</b>	<b>2.443,47</b>	<b>108,89</b>	<b>110,23</b>	<b>193,25</b>
CLASSI DI SUPERFICIE IRRIGATA						
Meno di 1 ettaro	345,74	1,21	98,44	7,68	16,46	9,34
1 -- 2	671,95	1,70	105,81	15,55	21,23	11,47
2 -- 5	2.064,33	16,61	269,06	39,74	38,45	12,60
5 -- 10	3.340,88	19,26	426,14	19,29	23,20	29,84
10 -- 20	5.510,66	12,14	288,94	-	10,89	-
20 -- 50	8.017,83	-	563,84	26,63	-	-
50 -- 100	4.509,41	-	209,55	-	-	-
100 ed oltre	2.799,59	196,00	481,69	-	-	130,00
<b>TOTALE</b>	<b>27.260,39</b>	<b>246,92</b>	<b>2.443,47</b>	<b>108,89</b>	<b>110,23</b>	<b>193,25</b>
ZONE ALTIMETRICHE						
Montagna	15,65	-	25,21	2,50	11,09	8,60
Collina	703,34	3,70	517,53	33,16	52,03	12,85
Pianura	26.541,40	243,22	1.900,73	73,23	47,11	171,80
<b>TOTALE</b>	<b>27.260,39</b>	<b>246,92</b>	<b>2.443,47</b>	<b>108,89</b>	<b>110,23</b>	<b>193,25</b>



**Tavola 2.26 - Aziende con impianti per la lavorazione e trasformazione dei prodotti delle coltivazioni per classe di superficie totale e classe di superficie agricola utilizzata (SAU)**

CLASSI DI SUPERFICIE TOTALE	Totale	ESSICCAZIONE MECCANICA		Produzione di mangimi	TRASFORMAZIONE		Lavorazione del legno
CLASSI DI SAU		Della granella	Del foraggio		Di uva	Di olive	
CLASSI DI SUPERFICIE TOTALE (in ettari)							
Meno di 1 ettaro	23	-	-	1	22	-	-
1 -- 2	21	-	-	-	21	-	-
2 -- 3	15	1	-	-	14	-	-
3 -- 5	28	2	-	-	26	1	-
5 -- 10	46	7	2	4	33	2	-
10 -- 20	46	17	2	5	26	1	-
20 -- 30	34	22	-	7	8	-	1
30 -- 50	21	12	-	4	7	-	-
50 -- 100	39	27	2	9	6	-	-
100 ed oltre	19	16	1	5	1	-	-
TOTALE	292	104	7	35	164	4	1
CLASSI DI SAU (in ettari)							
Senza superficie	-	-	-	-	-	-	-
Meno di 1 ettaro	34	-	-	1	33	-	-
1 -- 2	29	-	-	-	29	-	-
2 -- 3	18	1	-	-	17	-	-
3 -- 5	36	3	1	2	31	2	-
5 -- 10	43	6	3	4	31	2	-
10 -- 20	33	20	-	4	11	-	1
20 -- 30	26	19	-	6	4	-	-
30 -- 50	19	13	-	4	4	-	-
50 -- 100	37	28	2	9	3	-	-
100 ed oltre	17	14	1	5	1	-	-
TOTALE	292	104	7	35	164	4	-



**Tavola 2.27 - Aziende con allevamenti e relativo numero di capi per specie di bestiame, classe di superficie totale e classe di superficie agricola utilizzata (SAU)**

CLASSI DI SUPERFICIE TOTALE CLASSI DI SAU	SPECIE DI BESTIAME								
	Bovini	Bufalini	Ovini	Caprini	Equini	Suini	Allevamenti avicoli	Conigli	Struzzi
AZIENDE									
CLASSI DI SUPERFICIE TOTALE (in ettari)									
Senza superficie	6	-	2	2	2	1	8	1	2
Meno di 1 ettaro	122	-	53	72	84	63	589	472	1
1 -- 2	277	-	102	99	112	126	622	466	4
2 -- 3	268	-	76	63	120	103	457	322	6
3 -- 5	498	2	106	122	200	181	607	392	1
5 -- 10	698	5	125	128	261	285	692	442	3
10 -- 20	666	3	74	93	230	284	475	276	5
20 -- 30	328	1	46	42	106	131	188	108	2
30 -- 50	212	2	15	25	64	73	107	55	3
50 -- 100	143	-	26	21	48	58	74	48	2
100 ed oltre	73	-	28	26	56	36	36	12	1
<b>TOTALE</b>	<b>3.291</b>	<b>13</b>	<b>653</b>	<b>693</b>	<b>1.283</b>	<b>1.341</b>	<b>3.855</b>	<b>2.594</b>	<b>30</b>
CLASSI DI SAU (in ettari)									
Senza superficie	9	-	2	4	5	1	27	15	2
Meno di 1 ettaro	255	-	105	124	139	122	985	723	2
1 -- 2	384	1	146	107	187	160	722	536	9
2 -- 3	319	-	64	75	132	106	420	280	1
3 -- 5	525	2	95	116	206	197	539	342	2
5 -- 10	611	4	94	108	231	268	513	317	4
10 -- 20	559	4	59	72	180	253	352	224	4
20 -- 30	256	1	29	27	77	88	126	64	4
30 -- 50	182	1	14	18	45	67	82	44	-
50 -- 100	124	-	18	18	29	47	58	40	1
100 ed oltre	67	-	27	24	52	32	31	9	1
<b>TOTALE</b>	<b>3.291</b>	<b>13</b>	<b>653</b>	<b>693</b>	<b>1.283</b>	<b>1.341</b>	<b>3.855</b>	<b>2.594</b>	<b>30</b>
CAPI									
CLASSI DI SUPERFICIE TOTALE (in ettari)									
Senza superficie	1.841	-	2.030	15	7	3	93.333	3	76
Meno di 1 ettaro	455	-	411	444	201	366	150.520	8.204	400
1 -- 2	1.876	-	1.516	626	275	1.137	262.139	9.073	38
2 -- 3	1.679	-	1.772	447	394	4.085	240.709	9.672	151
3 -- 5	4.450	5	3.539	1.282	759	5.547	438.752	25.885	8
5 -- 10	13.031	10	1.645	1.357	899	42.351	545.522	23.461	55
10 -- 20	30.025	92	1.311	1.118	1.019	42.333	917.287	14.514	65
20 -- 30	25.301	2	2.135	612	503	19.694	247.634	2.758	7
30 -- 50	28.948	5	1.209	288	409	44.590	946.025	1.441	581
50 -- 100	33.978	-	978	378	275	36.122	356.477	1.471	7
100 ed oltre	15.121	-	12.365	680	230	63.897	1.320	295	155
<b>TOTALE</b>	<b>156.705</b>	<b>114</b>	<b>28.911</b>	<b>7.247</b>	<b>4.971</b>	<b>260.125</b>	<b>4.199.718</b>	<b>96.777</b>	<b>1.543</b>
CLASSI DI SAU (in ettari)									
Senza superficie	1.892	-	2.030	80	13	3	97.539	114	76
Meno di 1 ettaro	782	-	682	762	306	560	238.318	12.411	444
1 -- 2	3.090	2	2.243	756	532	3.164	279.126	11.282	129
2 -- 3	1.798	-	1.568	625	464	2.811	362.344	8.397	24
3 -- 5	5.058	5	3.407	1.285	761	10.143	300.771	26.474	31
5 -- 10	13.878	8	1.788	1.342	859	39.774	1.124.264	20.271	62
10 -- 20	31.417	94	1.821	859	951	47.018	249.679	13.464	53
20 -- 30	23.834	2	1.824	325	513	12.813	245.594	1.687	564
30 -- 50	27.812	3	567	248	190	45.051	1.004.203	1.117	-
50 -- 100	32.700	-	619	351	168	37.353	296.980	1.350	5
100 ed oltre	14.444	-	12.362	614	214	61.435	900	210	155
<b>TOTALE</b>	<b>156.705</b>	<b>114</b>	<b>28.911</b>	<b>7.247</b>	<b>4.971</b>	<b>260.125</b>	<b>4.199.718</b>	<b>96.777</b>	<b>1.543</b>



**Tavola 2.28 - Aziende con allevamenti e relativo numero di capi per specie di bestiame, forma di conduzione e zona altimetrica**

FORME DI CONDUZIONE ZONE ALTIMETRICHE	SPECIE DI BESTIAME								
	Bovini	Bufalini	Ovini	Caprini	Equini	Suini	Allevamenti avicoli	Conigli	Struzzi
AZIENDE									
FORME DI CONDUZIONE									
Conduzione diretta del coltivatore	3.195	12	643	678	1.251	1.294	3.752	2.514	26
<i>Con solo manodopera familiare</i>	<i>3.118</i>	<i>12</i>	<i>626</i>	<i>659</i>	<i>1.214</i>	<i>1.259</i>	<i>3.691</i>	<i>2.479</i>	<i>24</i>
<i>Con manodopera familiare prevalente</i>	<i>66</i>	<i>-</i>	<i>14</i>	<i>14</i>	<i>28</i>	<i>26</i>	<i>52</i>	<i>33</i>	<i>2</i>
<i>Con manodopera extrafamiliare prevalente</i>	<i>11</i>	<i>-</i>	<i>3</i>	<i>5</i>	<i>9</i>	<i>9</i>	<i>9</i>	<i>2</i>	<i>-</i>
Conduzione con salariati	95	1	10	15	32	46	102	79	4
Conduzione a colonia parziaria appoderata	1	-	-	-	-	1	1	1	-
<b>TOTALE</b>	<b>3.291</b>	<b>13</b>	<b>653</b>	<b>693</b>	<b>1.283</b>	<b>1.341</b>	<b>3.855</b>	<b>2.594</b>	<b>30</b>
ZONE ALTIMETRICHE									
Montagna	1.514	2	498	408	810	542	1.898	1.140	8
Collina	507	5	85	125	169	240	731	533	6
Pianura	1.270	6	70	160	304	559	1.226	921	16
<b>TOTALE</b>	<b>3.291</b>	<b>13</b>	<b>653</b>	<b>693</b>	<b>1.283</b>	<b>1.341</b>	<b>3.855</b>	<b>2.594</b>	<b>30</b>
CAPI									
FORME DI CONDUZIONE									
Conduzione diretta del coltivatore	137.401	113	28.839	7.023	4.849	178.666	3.120.042	94.448	1.345
<i>Con solo manodopera familiare</i>	<i>115.880</i>	<i>113</i>	<i>26.104</i>	<i>6.609</i>	<i>4.241</i>	<i>89.479</i>	<i>1.936.696</i>	<i>80.311</i>	<i>1.268</i>
<i>Con manodopera familiare prevalente</i>	<i>18.421</i>	<i>-</i>	<i>2.682</i>	<i>324</i>	<i>451</i>	<i>35.368</i>	<i>1.041.016</i>	<i>14.097</i>	<i>77</i>
<i>Con manodopera extrafamiliare prevalente</i>	<i>3.100</i>	<i>-</i>	<i>53</i>	<i>90</i>	<i>157</i>	<i>53.819</i>	<i>142.330</i>	<i>40</i>	<i>-</i>
Conduzione con salariati	19.302	1	72	224	122	81.458	1.079.641	2.294	198
Conduzione a colonia parziaria appoderata	2	-	-	-	-	1	35	35	-
<b>TOTALE</b>	<b>156.705</b>	<b>114</b>	<b>28.911</b>	<b>7.247</b>	<b>4.971</b>	<b>260.125</b>	<b>4.199.718</b>	<b>96.777</b>	<b>1.543</b>
ZONE ALTIMETRICHE									
Montagna	22.120	11	24.631	4.833	2.388	2.912	210.157	18.005	995
Collina	9.229	10	1.174	1.261	758	10.141	443.525	14.226	113
Pianura	125.356	93	3.106	1.153	1.825	247.072	3.546.036	64.546	435
<b>TOTALE</b>	<b>156.705</b>	<b>114</b>	<b>28.911</b>	<b>7.247</b>	<b>4.971</b>	<b>260.125</b>	<b>4.199.718</b>	<b>96.777</b>	<b>1.543</b>



**Tavola 2.29 - Aziende con bovini e/o bufalini e relativo numero di capi per classe di superficie totale e categoria**

CATEGORIE	CLASSI DI SUPERFICIE TOTALE (in ettari)									Totale
	Senza superficie	Meno di 1	1 -- 2	2 -- 5	5 -- 10	10 -- 20	20 -- 50	50 -- 100	100 ed oltre	
AZIENDE										
BOVINI	6	122	277	766	698	666	540	143	73	3.291
Di età inferiore a 1 anno	6	77	170	517	526	535	478	128	63	2.500
Destinati ad essere macellati come vitelli	1	19	45	124	107	105	76	15	11	503
Maschi da riproduzione	2	2	2	27	34	49	61	22	13	212
Maschi da macello	3	28	83	231	275	236	220	63	26	1.165
Femmine da allevamento	3	13	19	110	193	301	366	100	58	1.163
Femmine da macello	-	24	55	180	170	129	72	22	3	655
Da 1 anno a meno di 2 anni	2	60	121	372	430	512	475	131	67	2.170
Maschi da riproduzione	-	4	3	8	37	51	65	15	14	197
Maschi da macello	-	22	58	155	190	187	177	52	15	856
Femmine da allevamento	2	8	18	118	198	330	369	106	55	1.204
Femmine da macello	-	33	59	185	143	114	75	14	6	629
Da 2 anni e più	4	46	126	468	511	536	466	126	68	2.351
Maschi da riproduzione	1	2	3	16	24	51	68	28	18	211
Maschi da macello	1	4	2	16	20	30	16	6	2	97
Femmine manze da allevamento	2	6	10	41	96	170	195	51	36	607
Femmine manze da macello	-	5	11	23	36	24	13	2	3	117
Femmine vacche da latte	4	31	95	395	446	488	435	116	66	2.076
Femmine altre vacche	-	3	11	33	31	29	28	10	6	151
BUFALINI	-	-	-	2	5	3	3	-	-	13
Bufale	-	-	-	2	-	3	-	-	-	5
Altri bufalini	-	-	-	-	5	2	3	-	-	10
CAPI										
BOVINI	1.841	455	1.876	6.129	13.031	30.025	54.249	33.978	15.121	156.705
Di età inferiore a 1 anno	987	172	962	2.591	3.737	10.403	14.654	8.291	3.217	45.014
Destinati ad essere macellati come vitelli	30	40	511	741	703	2.415	2.267	555	116	7.378
Maschi da riproduzione	881	3	3	45	79	99	315	63	116	1.604
Maschi da macello	36	49	317	909	1.294	3.701	3.919	2.266	1.028	13.519
Femmine da allevamento	40	22	33	338	1.140	2.979	7.664	4.412	1.950	18.578
Femmine da macello	-	58	98	558	521	1.209	489	995	7	3.935
Da 1 anno a meno di 2 anni	11	137	292	1.358	3.480	6.801	13.672	10.458	2.979	39.188
Maschi da riproduzione	-	14	3	9	96	136	235	35	66	594
Maschi da macello	-	36	136	433	1.364	2.476	4.455	3.722	888	13.510
Femmine da allevamento	11	17	45	380	1.171	3.308	8.064	4.980	1.575	19.551
Femmine da macello	-	70	108	536	849	881	918	1.721	450	5.533
Da 2 anni e più	843	146	622	2.180	5.814	12.821	25.923	15.229	8.925	72.503
Maschi da riproduzione	23	3	8	32	37	93	116	49	19	380
Maschi da macello	1	10	301	44	415	194	123	309	310	1.707
Femmine manze da allevamento	26	12	33	121	509	1.371	3.144	1.626	2.112	8.954
Femmine manze da macello	-	6	23	42	195	83	52	9	19	429
Femmine vacche da latte	793	112	235	1.840	4.455	10.796	22.049	12.826	6.372	59.478
Femmine altre vacche	-	3	22	101	203	284	439	410	93	1.555
BUFALINI	-	-	-	5	10	92	7	-	-	114
Bufale	-	-	-	5	-	49	-	-	-	54
Altri bufalini	-	-	-	-	10	43	7	-	-	60



**Tavola 2.30 - Aziende con suini e relativo numero di capi per classe di superficie totale e categoria**

CATEGORIE	CLASSI DI SUPERFICIE TOTALE (in ettari)									Totale
	Senza superficie	Meno di 1	1 -- 2	2 -- 5	5 -- 10	10 -- 20	20 -- 50	50 -- 100	100 ed oltre	
AZIENDE										
SUINI	1	63	126	284	285	284	204	58	36	1.341
Suini di peso inferiore a 20 kg	-	2	4	14	24	25	26	11	6	112
Da 20 Kg a meno di 50 Kg	-	2	6	13	36	34	31	15	9	146
Da ingrasso di 50 Kg e più	1	58	115	265	258	268	190	53	33	1.241
Da 50 Kg a meno di 80 Kg	-	2	13	21	43	35	29	16	12	171
Da 80 Kg a meno di 110 Kg	1	14	29	66	61	73	47	24	16	331
Da 110 Kg e più	-	44	74	189	183	197	146	37	18	888
Da riproduzione di 50 Kg e più	-	3	5	19	38	32	34	16	7	154
Verri	-	-	2	11	22	18	21	10	4	88
Scrofe montate	-	1	3	12	25	26	27	12	7	113
di cui montate per la prima volta	-	-	-	-	3	5	5	2	2	17
Altre scrofe	-	2	3	4	17	10	16	9	5	66
di cui giovani non ancora montate	-	2	1	1	3	2	4	2	2	17
CAPI										
SUINI	3	366	1.137	9.632	42.351	42.333	64.284	36.122	63.897	260.125
Suini di peso inferiore a 20 kg	-	10	313	2.705	11.734	6.973	12.334	6.253	15.569	55.891
Da 20 Kg a meno di 50 Kg	-	6	209	1.112	8.908	10.766	12.308	6.656	7.761	47.726
Da ingrasso di 50 Kg e più	3	232	261	4.306	17.505	21.851	34.992	18.352	29.070	126.572
Da 50 Kg a meno di 80 Kg	-	20	23	641	5.173	3.917	7.014	6.954	7.295	31.037
Da 80 Kg a meno di 110 Kg	3	39	63	2.188	5.421	7.423	8.787	5.438	8.923	38.285
Da 110 Kg e più	-	173	175	1.477	6.911	10.511	19.191	5.960	12.852	57.250
Da riproduzione di 50 Kg e più	-	118	354	1.509	4.204	2.743	4.650	4.861	11.497	29.936
Verri	-	-	11	25	77	53	84	249	95	594
Scrofe montate	-	3	257	1.311	3.621	2.357	3.761	2.973	8.083	22.366
di cui montate per la prima volta	-	-	-	-	55	220	266	392	1.800	2.733
Altre scrofe	-	115	86	173	506	333	805	1.639	3.319	6.976
di cui giovani non ancora montate	-	115	57	58	81	80	357	370	1.850	2.968



**Tavola 2.31 - Aziende con ovini, caprini, equini, allevamenti avicoli, conigli, struzzi e/o altri allevamenti e relativo numero di capi per classe di superficie totale, specie e categoria**

SPECIE E CATEGORIE	CLASSI DI SUPERFICIE TOTALE <i>(in ettari)</i>									Totale
	Senza superficie	Meno di 1	1 -- 2	2 -- 5	5 -- 10	10 -- 20	20 -- 50	50 -- 100	100 ed oltre	
AZIENDE										
OVINI	2	53	102	182	125	74	61	26	28	653
Pecore	2	50	95	171	115	67	55	26	27	608
<i>Da latte</i>	-	10	23	36	31	15	5	3	5	128
<i>Altre</i>	2	46	83	156	101	57	51	24	26	546
Altri ovini	1	17	32	34	26	23	14	1	7	155
CAPRINI	2	72	99	185	128	93	67	21	26	693
Capre	2	61	81	161	102	81	54	18	24	584
<i>Che hanno già figliato</i>	2	54	75	142	93	79	49	13	22	529
<i>Montate per la prima volta</i>	-	20	26	55	42	28	21	9	12	213
Altri caprini	1	37	44	97	71	45	35	8	10	348
EQUINI	2	84	112	320	261	230	170	48	56	1.283
Cavalli	1	64	82	245	215	192	141	40	44	1.024
Asini	1	25	31	105	66	48	43	13	21	353
Altri equini	-	1	5	11	16	13	15	9	3	73
ALLEVAMENTI AVICOLI	8	589	622	1.064	692	475	295	74	36	3.855
Polli da carne	3	319	333	585	369	262	161	44	16	2.092
Galline da uova	6	533	579	984	634	441	267	66	34	3.544
Tacchini	2	40	25	63	41	36	23	10	-	240
Faraone	1	28	20	36	26	29	16	7	1	164
Oche	2	23	27	65	47	44	36	9	2	255
Altri allevamenti	-	42	30	72	46	42	27	5	2	266
CONIGLI	1	472	466	714	442	276	163	48	12	2.594
Fattrici	-	391	402	602	366	232	134	41	12	2.180
Altri conigli	1	441	427	658	416	253	148	46	12	2.402
STRUZZI	2	1	4	7	3	5	5	2	1	30
Riproduttori	2	1	3	6	2	5	5	1	1	26
Altri	2	-	2	7	3	3	1	1	1	20
ALTRI ALLEVAMENTI	13	57	44	67	33	25	18	5	1	263
CAPI										
OVINI	2.030	411	1.516	5.311	1.645	1.311	3.344	978	12.365	28.911
Pecore	1.230	329	1.353	4.256	1.531	1.149	2.107	938	10.037	22.930
<i>Da latte</i>	-	43	228	301	235	175	32	85	1.246	2.345
<i>Altre</i>	1.230	286	1.125	3.955	1.296	974	2.075	853	8.791	20.585
Altri ovini	800	82	163	1.055	114	162	1.237	40	2.328	5.981
CAPRINI	15	444	626	1.729	1.357	1.118	900	378	680	7.247
Capre	5	341	474	1.364	1.066	928	765	343	577	5.863
<i>Che hanno già figliato</i>	5	279	384	1.095	796	729	644	171	509	4.612
<i>Montate per la prima volta</i>	-	62	90	269	270	199	121	172	68	1.251
Altri caprini	10	103	152	365	291	190	135	35	103	1.384
EQUINI	7	201	275	1.153	899	1.019	912	275	230	4.971
Cavalli	6	162	207	845	709	829	768	233	141	3.900
Asini	1	37	60	290	170	168	128	32	86	972
Altri equini	-	2	8	18	20	22	16	10	3	99
ALLEVAMENTI AVICOLI	93.333	150.520	262.139	679.461	545.522	917.287	1.193.659	356.477	1.320	4.199.718
Polli da carne	25.010	4.881	58.535	392.198	197.409	663.051	1.007.996	201.107	815	2.551.002
Galline da uova	61.520	144.631	182.666	257.602	289.726	235.247	127.570	110.085	466	1.409.513
Tacchini	5.500	116	141	12.626	18.538	17.354	36.188	45.083	-	135.546
Faraone	1.000	245	215	11.929	439	413	248	80	10	14.579
Oche	303	169	241	1.574	288	368	492	63	7	3.505
Altri allevamenti	-	478	20.341	3.532	39.122	854	21.165	59	22	85.573
CONIGLI	3	8.204	9.073	35.557	23.461	14.514	4.199	1.471	295	96.777
Fattrici	-	1.376	1.611	5.353	2.700	2.254	772	190	60	14.316
Altri conigli	3	6.828	7.462	30.204	20.761	12.260	3.427	1.281	235	82.461
STRUZZI	76	400	38	159	55	65	588	7	155	1.543
Riproduttori	33	400	22	50	20	19	288	5	15	852
Altri	43	-	16	109	35	46	300	2	140	691



**Tavola 2.32 - Aziende con bovini e relativo numero di capi per classe di capi, classe di superficie totale e classe di superficie agricola utilizzata (SAU)**

CLASSI DI SUPERFICIE TOTALE CLASSI DI SAU	CLASSI DI CAPI										Totale
	1 -- 2	3 -- 5	6 -- 9	10 -- 19	20 -- 49	50 -- 99	100 -- 499	500 -- 999	1000 -- 1999	2000 ed oltre	
AZIENDE											
CLASSI DI SUPERFICIE TOTALE (in ettari)											
Senza superficie	-	1	1	-	2	-	-	2	-	-	6
Meno di 1 ettaro	75	33	7	5	1	1	-	-	-	-	122
1 -- 2	153	87	19	11	4	1	2	-	-	-	277
2 -- 3	107	104	35	14	6	-	2	-	-	-	268
3 -- 5	133	166	94	57	31	13	4	-	-	-	498
5 -- 10	95	180	133	145	96	34	13	2	-	-	698
10 -- 20	42	81	86	112	159	109	73	3	1	-	666
20 -- 30	13	20	14	47	74	65	94	-	1	-	328
30 -- 50	4	8	9	16	36	22	114	3	-	-	212
50 -- 100	4	2	4	12	21	12	68	17	3	-	143
100 ed oltre	2	3	3	3	26	12	14	6	4	-	73
TOTALE	628	685	405	422	456	269	384	33	9	-	3.291
CLASSI DI SAU (in ettari)											
Senza superficie	1	1	1	1	3	-	-	2	-	-	9
Meno di 1 ettaro	159	75	13	7	-	1	-	-	-	-	255
1 -- 2	175	132	45	18	7	3	4	-	-	-	384
2 -- 3	111	127	50	19	8	3	1	-	-	-	319
3 -- 5	86	173	122	91	39	11	3	-	-	-	525
5 -- 10	59	120	108	148	122	36	16	2	-	-	611
10 -- 20	21	38	50	93	152	119	82	3	1	-	559
20 -- 30	7	13	6	22	60	56	91	-	1	-	256
30 -- 50	6	3	4	12	24	21	109	3	-	-	182
50 -- 100	1	1	4	9	17	7	64	18	3	-	124
100 ed oltre	2	2	2	2	24	12	14	5	4	-	67
TOTALE	628	685	405	422	456	269	384	33	9	-	3.291
CAPI											
CLASSI DI SUPERFICIE TOTALE (in ettari)											
Senza superficie	-	3	6	-	79	-	-	1.753	-	-	1.841
Meno di 1 ettaro	117	120	50	70	37	61	-	-	-	-	455
1 -- 2	248	310	135	149	89	62	883	-	-	-	1.876
2 -- 3	176	390	248	168	147	-	550	-	-	-	1.679
3 -- 5	236	631	664	720	866	763	570	-	-	-	4.450
5 -- 10	163	710	974	1.938	2.982	2.300	2.406	1.558	-	-	13.031
10 -- 20	77	322	647	1.495	4.926	7.703	11.735	2.000	1.120	-	30.025
20 -- 30	25	80	100	669	2.298	4.788	15.941	-	1.400	-	25.301
30 -- 50	7	29	61	208	1.151	1.539	24.263	1.690	-	-	28.948
50 -- 100	6	8	31	160	672	843	18.117	10.743	3.398	-	33.978
100 ed oltre	4	11	24	49	855	841	4.353	3.840	5.144	-	15.121
TOTALE	1.059	2.614	2.940	5.626	14.102	18.900	78.818	21.584	11.062	-	156.705
CLASSI DI SAU (in ettari)											
Senza superficie	1	3	6	13	116	-	-	1.753	-	-	1.892
Meno di 1 ettaro	254	269	99	99	-	61	-	-	-	-	782
1 -- 2	290	485	314	223	158	187	1.433	-	-	-	3.090
2 -- 3	191	480	349	226	209	193	150	-	-	-	1.798
3 -- 5	151	673	880	1.170	1.099	665	420	-	-	-	5.058
5 -- 10	106	479	805	2.009	3.714	2.442	2.765	1.558	-	-	13.878
10 -- 20	38	151	370	1.259	4.781	8.422	13.276	2.000	1.120	-	31.417
20 -- 30	13	49	44	314	1.919	4.086	16.009	-	1.400	-	23.834
30 -- 50	10	14	25	150	754	1.560	23.609	1.690	-	-	27.812
50 -- 100	1	3	32	130	562	443	16.803	11.328	3.398	-	32.700
100 ed oltre	4	8	16	33	790	841	4.353	3.255	5.144	-	14.444
TOTALE	1.059	2.614	2.940	5.626	14.102	18.900	78.818	21.584	11.062	-	156.705



**Tavola 2.33 - Aziende con bovini e relativo numero di capi per classe di capi, forma di conduzione e zona altimetrica**

FORME DI CONDUZIONE ZONE ALTIMETRICHE	CLASSI DI CAPI										Totale
	1 -- 2	3 -- 5	6 -- 9	10 -- 19	20 -- 49	50 -- 99	100 -- 499	500 -- 999	1000 -- 1999	2000 ed oltre	
AZIENDE											
FORME DI CONDUZIONE											
Conduzione diretta del coltivatore	620	676	397	418	451	263	339	25	6	-	3.195
Con solo manodopera familiare	612	670	394	413	451	259	300	17	2	-	3.118
Con manodopera familiare prevalente	7	3	3	5	-	4	35	5	4	-	66
Con manodopera extrafamiliare prevalente	1	3	-	-	-	-	4	3	-	-	11
Conduzione con salariati	7	9	8	4	5	6	45	8	3	-	95
Conduzione a colonia parziaria appoderata	1	-	-	-	-	-	-	-	-	-	1
Altra forma di conduzione	-	-	-	-	-	-	-	-	-	-	-
TOTALE	628	685	405	422	456	269	384	33	9	-	3.291
ZONE ALTIMETRICHE											
Montagna	333	394	224	244	247	55	15	1	1	-	1.514
Collina	151	129	77	59	46	24	21	-	-	-	507
Pianura	144	162	104	119	163	190	348	32	8	-	1.270
TOTALE	628	685	405	422	456	269	384	33	9	-	3.291
CAPI											
FORME DI CONDUZIONE											
Conduzione diretta del coltivatore	1.047	2.579	2.881	5.574	13.916	18.470	68.743	16.275	7.916	-	137.401
Con solo manodopera familiare	1.032	2.558	2.862	5.518	13.916	18.169	57.802	11.423	2.600	-	115.880
Con manodopera familiare prevalente	13	11	19	56	-	301	9.693	3.012	5.316	-	18.421
Con manodopera extrafamiliare prevalente	2	10	-	-	-	-	1.248	1.840	-	-	3.100
Conduzione con salariati	10	35	59	52	186	430	10.075	5.309	3.146	-	19.302
Conduzione a colonia parziaria appoderata	2	-	-	-	-	-	-	-	-	-	2
Altra forma di conduzione	-	-	-	-	-	-	-	-	-	-	-
TOTALE	1.059	2.614	2.940	5.626	14.102	18.900	78.818	21.584	11.062	-	156.705
ZONE ALTIMETRICHE											
Montagna	570	1.519	1.626	3.280	7.436	3.435	2.216	918	1.120	-	22.120
Collina	251	490	563	762	1.404	1.646	4.113	-	-	-	9.229
Pianura	238	605	751	1.584	5.262	13.819	72.489	20.666	9.942	-	125.356
TOTALE	1.059	2.614	2.940	5.626	14.102	18.900	78.818	21.584	11.062	-	156.705



**Tavola 2.34 - Aziende con vacche da latte e relativo numero di capi per classe di capi, classe di superficie totale e classe di superficie agricola utilizzata (SAU)**

CLASSI DI SUPERFICIE TOTALE CLASSI DI SAU	CLASSI DI CAPI										Totale
	1 -- 2	3 -- 5	6 -- 9	10 -- 19	20 -- 49	50 -- 99	100 -- 499	500 -- 999	1000 -- 1999	2000 ed oltre	
AZIENDE											
CLASSI DI SUPERFICIE TOTALE (in ettari)											
Senza superficie	1	1	-	-	1	-	-	1	-	-	4
Meno di 1 ettaro	21	6	1	2	1	-	-	-	-	-	31
1 -- 2	73	16	2	3	1	-	-	-	-	-	95
2 -- 3	81	30	8	4	2	-	-	-	-	-	125
3 -- 5	129	71	35	18	15	2	-	-	-	-	270
5 -- 10	132	122	70	58	55	4	5	-	-	-	446
10 -- 20	62	74	65	96	131	52	8	-	-	-	488
20 -- 30	14	16	20	48	78	66	16	-	-	-	258
30 -- 50	7	5	11	16	34	47	57	-	-	-	177
50 -- 100	2	3	9	12	19	18	52	1	-	-	116
100 ed oltre	3	2	2	15	21	4	17	2	-	-	66
TOTALE	525	346	223	272	358	193	155	4	-	-	2.076
CLASSI DI SAU (in ettari)											
Senza superficie	1	1	1	-	2	-	-	1	-	-	6
Meno di 1 ettaro	53	14	2	2	-	-	-	-	-	-	71
1 -- 2	125	34	10	6	3	-	-	-	-	-	178
2 -- 3	103	46	12	4	2	1	-	-	-	-	168
3 -- 5	118	102	56	29	17	1	-	-	-	-	323
5 -- 10	75	100	73	72	66	8	5	-	-	-	399
10 -- 20	34	38	44	91	139	56	9	-	-	-	411
20 -- 30	8	5	8	37	64	63	19	-	-	-	204
30 -- 50	4	1	11	9	30	42	55	-	-	-	152
50 -- 100	1	3	5	9	15	18	51	1	-	-	103
100 ed oltre	3	2	1	13	20	4	16	2	-	-	61
TOTALE	525	346	223	272	358	193	155	4	-	-	2.076
CAPI											
CLASSI DI SUPERFICIE TOTALE (in ettari)											
Senza superficie	1	3	-	-	22	-	-	767	-	-	793
Meno di 1 ettaro	33	20	8	29	22	-	-	-	-	-	112
1 -- 2	104	54	13	34	30	-	-	-	-	-	235
2 -- 3	121	105	53	48	42	-	-	-	-	-	369
3 -- 5	197	255	247	244	413	115	-	-	-	-	1.471
5 -- 10	208	442	508	750	1.572	221	754	-	-	-	4.455
10 -- 20	94	290	465	1.337	4.255	3.418	937	-	-	-	10.796
20 -- 30	22	59	148	676	2.668	4.514	1.841	-	-	-	9.928
30 -- 50	9	24	76	231	1.092	3.494	7.195	-	-	-	12.121
50 -- 100	4	14	70	179	576	1.383	10.000	600	-	-	12.826
100 ed oltre	5	8	17	209	629	271	4.033	1.200	-	-	6.372
TOTALE	798	1.274	1.605	3.737	11.321	13.416	24.760	2.567	-	-	59.478
CLASSI DI SAU (in ettari)											
Senza superficie	1	3	8	-	44	-	-	767	-	-	823
Meno di 1 ettaro	82	50	13	29	-	-	-	-	-	-	174
1 -- 2	179	118	68	73	100	-	-	-	-	-	538
2 -- 3	160	161	79	42	42	65	-	-	-	-	549
3 -- 5	184	368	400	393	490	50	-	-	-	-	1.885
5 -- 10	117	378	529	926	1.810	461	754	-	-	-	4.975
10 -- 20	49	146	322	1.282	4.633	3.675	1.037	-	-	-	11.144
20 -- 30	13	23	57	542	2.164	4.431	2.216	-	-	-	9.446
30 -- 50	6	5	80	135	1.014	3.080	7.042	-	-	-	11.362
50 -- 100	2	14	40	131	417	1.383	9.928	600	-	-	12.515
100 ed oltre	5	8	9	184	607	271	3.783	1.200	-	-	6.067
TOTALE	798	1.274	1.605	3.737	11.321	13.416	24.760	2.567	-	-	59.478



**Tavola 2.35 - Aziende con vacche da latte e relativo numero di capi per classe di capi, forma di conduzione e zona altimetrica**

FORME DI CONDUZIONE ZONE ALTIMETRICHE	CLASSI DI CAPI										Totale
	1 -- 2	3 -- 5	6 -- 9	10 -- 19	20 -- 49	50 -- 99	100 -- 499	500 -- 999	1000 -- 1999	2000 ed oltre	
AZIENDE											
FORME DI CONDUZIONE											
Conduzione diretta del coltivatore	525	342	221	272	350	175	124	2	-	-	2.011
<i>Con solo manodopera familiare</i>	525	339	219	272	348	164	91	1	-	-	1.959
<i>Con manodopera familiare prevalente</i>	-	3	2	-	2	11	28	1	-	-	47
<i>Con manodopera extrafamiliare prevalente</i>	-	-	-	-	-	-	5	-	-	-	5
Conduzione con salariati	-	4	2	-	8	18	31	2	-	-	65
Conduzione a colonia parziaria appoderata	-	-	-	-	-	-	-	-	-	-	-
Altra forma di conduzione	-	-	-	-	-	-	-	-	-	-	-
<b>TOTALE</b>	<b>525</b>	<b>346</b>	<b>223</b>	<b>272</b>	<b>358</b>	<b>193</b>	<b>155</b>	<b>4</b>	-	-	<b>2.076</b>
ZONE ALTIMETRICHE											
Montagna	370	251	183	199	129	11	-	-	-	-	1.143
Collina	79	52	23	27	34	11	5	-	-	-	231
Pianura	76	43	17	46	195	171	150	4	-	-	702
<b>TOTALE</b>	<b>525</b>	<b>346</b>	<b>223</b>	<b>272</b>	<b>358</b>	<b>193</b>	<b>155</b>	<b>4</b>	-	-	<b>2.076</b>
CAPI											
FORME DI CONDUZIONE											
Conduzione diretta del coltivatore	798	1.257	1.589	3.737	11.055	12.082	18.784	1.200	-	-	50.502
<i>Con solo manodopera familiare</i>	798	1.244	1.577	3.737	10.989	11.250	13.111	500	-	-	43.206
<i>Con manodopera familiare prevalente</i>	-	13	12	-	66	832	4.433	700	-	-	6.056
<i>Con manodopera extrafamiliare prevalente</i>	-	-	-	-	-	-	1.240	-	-	-	1.240
Conduzione con salariati	-	17	16	-	266	1.334	5.976	1.367	-	-	8.976
Conduzione a colonia parziaria appoderata	-	-	-	-	-	-	-	-	-	-	-
Altra forma di conduzione	-	-	-	-	-	-	-	-	-	-	-
<b>TOTALE</b>	<b>798</b>	<b>1.274</b>	<b>1.605</b>	<b>3.737</b>	<b>11.321</b>	<b>13.416</b>	<b>24.760</b>	<b>2.567</b>	-	-	<b>59.478</b>
ZONE ALTIMETRICHE											
Montagna	569	930	1.319	2.710	3.633	709	-	-	-	-	9.870
Collina	119	192	161	378	1.021	725	595	-	-	-	3.191
Pianura	110	152	125	649	6.667	11.982	24.165	2.567	-	-	46.417
<b>TOTALE</b>	<b>798</b>	<b>1.274</b>	<b>1.605</b>	<b>3.737</b>	<b>11.321</b>	<b>13.416</b>	<b>24.760</b>	<b>2.567</b>	-	-	<b>59.478</b>



**Tavola 2.36 - Aziende con suini e relativo numero di capi per classe di capi, classe di superficie totale e classe di superficie agricola utilizzata (SAU)**

CLASSI DI SUPERFICIE TOTALE CLASSI DI SAU	CLASSI DI CAPI									Totale
	1 -- 2	3 -- 5	6 -- 9	10 -- 19	20 -- 49	50 -- 99	100 -- 499	500 -- 999	1000 ed oltre	
AZIENDE										
CLASSI DI SUPERFICIE TOTALE (in ettari)										
Senza superficie	-	1	-	-	-	-	-	-	-	1
Meno di 1 ettaro	42	12	4	-	2	3	-	-	-	63
1 -- 2	95	17	6	5	-	2	-	1	-	126
2 -- 3	76	15	3	5	1	1	-	-	2	103
3 -- 5	122	42	4	2	2	1	5	1	2	181
5 -- 10	141	64	22	19	7	3	9	11	9	285
10 -- 20	124	64	24	32	11	4	9	6	10	284
20 -- 30	47	31	23	10	4	2	3	3	8	131
30 -- 50	21	19	6	7	5	2	2	-	11	73
50 -- 100	19	13	1	3	8	-	5	1	8	58
100 ed oltre	9	7	7	2	3	-	1	-	7	36
TOTALE	696	285	100	85	43	18	34	23	57	1.341
CLASSI DI SAU (in ettari)										
Senza superficie	-	1	-	-	-	-	-	-	-	1
Meno di 1 ettaro	91	15	9	1	2	4	-	-	-	122
1 -- 2	118	29	3	4	1	2	-	2	1	160
2 -- 3	74	24	2	5	-	-	-	-	1	106
3 -- 5	128	36	10	8	3	2	5	2	3	197
5 -- 10	120	66	22	20	7	5	9	10	9	268
10 -- 20	99	56	27	27	13	3	11	5	12	253
20 -- 30	23	24	14	9	6	1	3	3	5	88
30 -- 50	22	18	5	8	1	1	-	-	12	67
50 -- 100	13	10	1	2	7	-	5	1	8	47
100 ed oltre	8	6	7	1	3	-	1	-	6	32
TOTALE	696	285	100	85	43	18	34	23	57	1.341
CAPI										
CLASSI DI SUPERFICIE TOTALE (in ettari)										
Senza superficie	-	3	-	-	-	-	-	-	-	3
Meno di 1 ettaro	65	39	28	-	45	189	-	-	-	366
1 -- 2	137	60	48	59	-	107	-	726	-	1.137
2 -- 3	113	53	18	52	46	59	-	-	3.744	4.085
3 -- 5	189	162	30	24	60	57	1.022	750	3.253	5.547
5 -- 10	220	238	153	220	208	200	2.086	7.863	31.163	42.351
10 -- 20	202	249	173	396	349	287	2.667	3.842	34.168	42.333
20 -- 30	78	117	167	114	118	114	429	2.307	16.250	19.694
30 -- 50	35	69	42	102	175	117	500	-	43.550	44.590
50 -- 100	31	55	7	45	257	-	1.097	700	33.930	36.122
100 ed oltre	14	27	49	25	63	-	400	-	63.319	63.897
TOTALE	1.084	1.072	715	1.037	1.321	1.130	8.201	16.188	229.377	260.125
CLASSI DI SAU (in ettari)										
Senza superficie	-	3	-	-	-	-	-	-	-	3
Meno di 1 ettaro	137	50	65	15	45	248	-	-	-	560
1 -- 2	168	100	23	44	46	107	-	1.476	1.200	3.164
2 -- 3	110	91	14	52	-	-	-	-	2.544	2.811
3 -- 5	205	140	70	86	80	114	1.022	1.673	6.753	10.143
5 -- 10	195	250	155	241	223	347	2.086	6.811	29.466	39.774
10 -- 20	160	215	195	337	416	210	2.995	3.221	39.269	47.018
20 -- 30	39	90	104	100	172	54	601	2.307	9.346	12.813
30 -- 50	36	67	33	115	40	50	-	-	44.710	45.051
50 -- 100	22	44	7	32	236	-	1.097	700	35.215	37.353
100 ed oltre	12	22	49	15	63	-	400	-	60.874	61.435
TOTALE	1.084	1.072	715	1.037	1.321	1.130	8.201	16.188	229.377	260.125



**Tavola 2.37 - Aziende con suini e relativo numero di capi per classe di capi, forma di conduzione e zona altimetrica**

FORME DI CONDUZIONE ZONE ALTIMETRICHE	CLASSI DI CAPI									Totale
	1 -- 2	3 -- 5	6 -- 9	10 -- 19	20 -- 49	50 -- 99	100 -- 499	500 -- 999	1000 ed oltre	
AZIENDE										
FORME DI CONDUZIONE										
Conduzione diretta del coltivatore	684	275	98	83	40	16	34	20	44	1.294
<i>Con solo manodopera familiare</i>	681	269	95	80	38	16	33	20	27	1.259
<i>Con manodopera familiare prevalente</i>	3	5	2	1	2	-	1	-	12	26
<i>Con manodopera extrafamiliare prevalente</i>	-	1	1	2	-	-	-	-	5	9
Conduzione con salariati	11	10	2	2	3	2	-	3	13	46
Conduzione a colonia parziaria appoderata	1	-	-	-	-	-	-	-	-	1
Altra forma di conduzione	-	-	-	-	-	-	-	-	-	-
TOTALE	696	285	100	85	43	18	34	23	57	1.341
ZONE ALTIMETRICHE										
Montagna	391	96	25	17	5	5	2	1	-	542
Collina	119	56	29	15	8	4	4	2	3	240
Pianura	186	133	46	53	30	9	28	20	54	559
TOTALE	696	285	100	85	43	18	34	23	57	1.341
CAPI										
FORME DI CONDUZIONE										
Conduzione diretta del coltivatore	1.063	1.034	702	1.017	1.202	1.030	8.201	13.766	150.651	178.666
<i>Con solo manodopera familiare</i>	1.058	1.010	682	982	1.159	1.030	8.001	13.766	61.791	89.479
<i>Con manodopera familiare prevalente</i>	5	19	14	15	43	-	200	-	35.072	35.368
<i>Con manodopera extrafamiliare prevalente</i>	-	5	6	20	-	-	-	-	53.788	53.819
Conduzione con salariati	20	38	13	20	119	100	-	2.422	78.726	81.458
Conduzione a colonia parziaria appoderata	1	-	-	-	-	-	-	-	-	1
Altra forma di conduzione	-	-	-	-	-	-	-	-	-	-
TOTALE	1.084	1.072	715	1.037	1.321	1.130	8.201	16.188	229.377	260.125
ZONE ALTIMETRICHE										
Montagna	561	359	178	199	131	339	395	750	-	2.912
Collina	202	208	204	159	296	262	776	1.423	6.611	10.141
Pianura	321	505	333	679	894	529	7.030	14.015	222.766	247.072
TOTALE	1.084	1.072	715	1.037	1.321	1.130	8.201	16.188	229.377	260.125



**Tavola 2.38 - Aziende con ovini e relativo numero di capi per classe di capi, classe di superficie totale e classe di superficie agricola utilizzata (SAU)**

	CLASSI DI CAPI										
CLASSI DI SUPERFICIE TOTALE											
CLASSI DI SAU	1 -- 2	3 -- 9	10 -- 19	20 -- 49	50 -- 99	100 -- 499	500 -- 999	1000 -- 2999	3000 -- 4999	5000 ed oltre	Totale
AZIENDE											
CLASSI DI SUPERFICIE TOTALE (in ettari)											
Senza superficie	-	-	-	-	-	-	1	1	-	-	2
Meno di 1 ettaro	9	30	10	4	-	-	-	-	-	-	53
1 -- 2	13	54	22	9	1	3	-	-	-	-	102
2 -- 3	13	46	13	1	1	1	-	1	-	-	76
3 -- 5	15	50	21	13	3	1	3	-	-	-	106
5 -- 10	25	58	25	13	3	1	-	-	-	-	125
10 -- 20	8	23	18	20	4	1	-	-	-	-	74
20 -- 30	5	13	11	11	3	2	1	-	-	-	46
30 -- 50	2	6	2	1	1	2	1	-	-	-	15
50 -- 100	2	10	4	5	3	2	-	-	-	-	26
100 ed oltre	-	9	3	1	3	1	5	6	-	-	28
TOTALE	92	299	129	78	22	14	11	8	-	-	653
CLASSE DI SAU (in ettari)											
Senza superficie	-	-	-	-	-	-	1	1	-	-	2
Meno di 1 ettaro	21	63	17	4	-	-	-	-	-	-	105
1 -- 2	19	79	29	12	3	4	-	-	-	-	146
2 -- 3	7	32	16	8	-	-	-	1	-	-	64
3 -- 5	17	41	17	14	2	1	3	-	-	-	95
5 -- 10	14	35	24	15	4	2	-	-	-	-	94
10 -- 20	7	20	13	14	4	-	1	-	-	-	59
20 -- 30	3	10	6	4	2	3	1	-	-	-	29
30 -- 50	2	4	1	4	1	2	-	-	-	-	14
50 -- 100	2	7	3	2	3	1	-	-	-	-	18
100 ed oltre	-	8	3	1	3	1	5	6	-	-	27
TOTALE	92	299	129	78	22	14	11	8	-	-	653
CAPI											
CLASSI DI SUPERFICIE TOTALE (in ettari)											
Senza superficie	-	-	-	-	-	-	950	1.080	-	-	2.030
Meno di 1 ettaro	15	163	120	113	-	-	-	-	-	-	411
1 -- 2	20	278	298	240	60	620	-	-	-	-	1.516
2 -- 3	21	249	162	35	55	250	-	1.000	-	-	1.772
3 -- 5	24	256	263	355	163	240	2.238	-	-	-	3.539
5 -- 10	41	316	341	356	191	400	-	-	-	-	1.645
10 -- 20	13	108	243	595	202	150	-	-	-	-	1.311
20 -- 30	7	61	142	315	200	510	900	-	-	-	2.135
30 -- 50	2	37	20	30	80	240	800	-	-	-	1.209
50 -- 100	3	52	59	124	190	550	-	-	-	-	978
100 ed oltre	-	39	39	35	232	300	3.120	8.600	-	-	12.365
TOTALE	146	1.559	1.687	2.198	1.373	3.260	8.008	10.680	-	-	28.911
CLASSE DI SAU (in ettari)											
Senza superficie	-	-	-	-	-	-	950	1.080	-	-	2.030
Meno di 1 ettaro	34	323	212	113	-	-	-	-	-	-	682
1 -- 2	29	444	369	363	168	870	-	-	-	-	2.243
2 -- 3	11	146	216	195	-	-	-	1.000	-	-	1.568
3 -- 5	31	218	217	353	110	240	2.238	-	-	-	3.407
5 -- 10	20	191	332	452	243	550	-	-	-	-	1.788
10 -- 20	12	100	176	423	210	-	900	-	-	-	1.821
20 -- 30	4	47	73	110	140	650	800	-	-	-	1.824
30 -- 50	2	21	10	104	80	350	-	-	-	-	567
50 -- 100	3	33	43	50	190	300	-	-	-	-	619
100 ed oltre	-	36	39	35	232	300	3.120	8.600	-	-	12.362
TOTALE	146	1.559	1.687	2.198	1.373	3.260	8.008	10.680	-	-	28.911



**Tavola 2.39 - Aziende con ovini e relativo numero di capi per classe di capi, forma di conduzione e zona altimetrica**

FORME DI CONDUZIONE ZONE ALTIMETRICHE	CLASSI DI CAPI										Totale
	1 -- 2	3 -- 9	10 -- 19	20 -- 49	50 -- 99	100 -- 499	500 -- 999	1000 -- 2999	3000 -- 4999	5000 ed oltre	
AZIENDE											
FORME DI CONDUZIONE											
Conduzione diretta del coltivatore	91	294	125	78	22	14	11	8	-	-	643
<i>Con solo manodopera familiare</i>	87	290	123	73	21	14	11	7	-	-	626
<i>Con manodopera familiare prevalente</i>	4	3	2	3	1	-	-	1	-	-	14
<i>Con manodopera extrafamiliare prevalente</i>	-	1	-	2	-	-	-	-	-	-	3
Conduzione con salariati	1	5	4	-	-	-	-	-	-	-	10
Conduzione a colonia parziaria appoderata	-	-	-	-	-	-	-	-	-	-	-
Altra forma di conduzione	-	-	-	-	-	-	-	-	-	-	-
TOTALE	92	299	129	78	22	14	11	8	-	-	653
ZONE ALTIMETRICHE											
Montagna	65	224	103	61	17	12	9	7	-	-	498
Collina	15	44	13	10	1	2	-	-	-	-	85
Pianura	12	31	13	7	4	-	2	1	-	-	70
TOTALE	92	299	129	78	22	14	11	8	-	-	653
CAPI											
FORME DI CONDUZIONE											
Conduzione diretta del coltivatore	145	1.541	1.634	2.198	1.373	3.260	8.008	10.680	-	-	28.839
<i>Con solo manodopera familiare</i>	138	1.521	1.605	2.069	1.323	3.260	8.008	8.180	-	-	26.104
<i>Con manodopera familiare prevalente</i>	7	16	29	80	50	-	-	2.500	-	-	2.682
<i>Con manodopera extrafamiliare prevalente</i>	-	4	-	49	-	-	-	-	-	-	53
Conduzione con salariati	1	18	53	-	-	-	-	-	-	-	72
Conduzione a colonia parziaria appoderata	-	-	-	-	-	-	-	-	-	-	-
Altra forma di conduzione	-	-	-	-	-	-	-	-	-	-	-
TOTALE	146	1.559	1.687	2.198	1.373	3.260	8.008	10.680	-	-	28.911
ZONE ALTIMETRICHE											
Montagna	109	1.208	1.368	1.718	1.088	2.810	6.650	9.680	-	-	24.631
Collina	21	220	165	263	55	450	-	-	-	-	1.174
Pianura	16	131	154	217	230	-	1.358	1.000	-	-	3.106
TOTALE	146	1.559	1.687	2.198	1.373	3.260	8.008	10.680	-	-	28.911



**Tavola 2.40 - Aziende con polli da carne e relativo numero di capi per classe di capi, classe di superficie totale e classe di superficie agricola utilizzata (SAU)**

CLASSI DI SUPERFICIE TOTALE CLASSI DI SAU	CLASSI DI CAPI									Totale
	Meno di 50	50 -- 100	100 -- 500	500 -- 1000	1000 -- 5000	5000 -- 10000	10000 -- 25000	25000 -- 50000	50000 ed oltre	

AZIENDE										
CLASSI DI SUPERFICIE TOTALE (in ettari)										
Senza superficie	1	-	-	-	-	1	1	-	-	3
Meno di 1 ettaro	306	11	2	-	-	-	-	-	-	319
1 -- 2	310	16	5	-	1	-	-	-	1	333
2 -- 3	251	8	7	1	2	2	1	2	-	274
3 -- 5	272	22	8	-	2	1	1	3	2	311
5 -- 10	334	19	7	-	1	1	3	4	-	369
10 -- 20	231	15	11	1	-	-	2	1	1	262
20 -- 30	95	6	4	-	-	-	-	-	1	106
30 -- 50	50	3	1	-	-	-	-	-	1	55
50 -- 100	37	4	2	-	-	-	-	-	1	44
100 ed oltre	13	-	3	-	-	-	-	-	-	16
<b>TOTALE</b>	<b>1.900</b>	<b>104</b>	<b>50</b>	<b>2</b>	<b>6</b>	<b>5</b>	<b>8</b>	<b>10</b>	<b>7</b>	<b>2.092</b>
CLASSI DI SAU (in ettari)										
Senza superficie	3	-	-	-	-	1	1	-	-	5
Meno di 1 ettaro	476	21	4	-	-	-	-	-	1	502
1 -- 2	369	21	7	1	2	-	-	1	-	401
2 -- 3	218	9	6	-	1	3	2	2	-	241
3 -- 5	256	12	10	-	3	-	2	2	2	287
5 -- 10	252	17	10	-	-	1	2	4	1	287
10 -- 20	184	15	6	1	-	-	1	1	-	208
20 -- 30	61	6	3	-	-	-	-	-	1	71
30 -- 50	38	1	1	-	-	-	-	-	1	41
50 -- 100	31	2	2	-	-	-	-	-	1	36
100 ed oltre	12	-	1	-	-	-	-	-	-	13
<b>TOTALE</b>	<b>1.900</b>	<b>104</b>	<b>50</b>	<b>2</b>	<b>6</b>	<b>5</b>	<b>8</b>	<b>10</b>	<b>7</b>	<b>2.092</b>

CAPI										
CLASSI DI SUPERFICIE TOTALE (in ettari)										
Senza superficie	10	-	-	-	-	5.000	20.000	-	-	25.010
Meno di 1 ettaro	4.041	630	210	-	-	-	-	-	-	4.881
1 -- 2	4.625	860	550	-	2.500	-	-	-	50.000	58.535
2 -- 3	3.773	475	800	500	5.000	14.900	15.000	70.000	-	110.448
3 -- 5	3.960	1.170	1.530	-	5.090	8.000	11.000	81.000	170.000	281.750
5 -- 10	5.249	1.060	1.100	-	1.000	8.000	42.000	139.000	-	197.409
10 -- 20	4.171	800	1.580	500	-	-	30.000	26.000	600.000	663.051
20 -- 30	1.596	360	600	-	-	-	-	-	204.300	206.856
30 -- 50	870	170	100	-	-	-	-	-	800.000	801.140
50 -- 100	667	240	200	-	-	-	-	-	200.000	201.107
100 ed oltre	265	-	550	-	-	-	-	-	-	815
<b>TOTALE</b>	<b>29.227</b>	<b>5.765</b>	<b>7.220</b>	<b>1.000</b>	<b>13.590</b>	<b>35.900</b>	<b>118.000</b>	<b>316.000</b>	<b>2.024.300</b>	<b>2.551.002</b>
CLASSI DI SAU (in ettari)										
Senza superficie	22	-	-	-	-	5.000	20.000	-	-	25.022
Meno di 1 ettaro	6.407	1.170	460	-	-	-	-	-	50.000	58.037
1 -- 2	5.585	1.140	800	500	4.000	-	-	40.000	-	52.025
2 -- 3	3.297	505	700	-	3.500	22.900	35.000	60.000	-	125.902
3 -- 5	3.681	620	1.810	-	6.090	-	33.000	51.000	170.000	266.201
5 -- 10	4.380	1.020	1.610	-	-	8.000	20.000	139.000	600.000	774.010
10 -- 20	3.384	780	770	500	-	-	10.000	26.000	-	41.434
20 -- 30	928	380	450	-	-	-	-	-	204.300	206.058
30 -- 50	747	50	100	-	-	-	-	-	800.000	800.897
50 -- 100	571	100	250	-	-	-	-	-	200.000	200.921
100 ed oltre	225	-	270	-	-	-	-	-	-	495
<b>TOTALE</b>	<b>29.227</b>	<b>5.765</b>	<b>7.220</b>	<b>1.000</b>	<b>13.590</b>	<b>35.900</b>	<b>118.000</b>	<b>316.000</b>	<b>2.024.300</b>	<b>2.551.002</b>



**Tavola 2.41 - Aziende con polli da carne e relativo numero di capi per classe di capi, forma di conduzione e zona altimetrica**

FORME DI CONDUZIONE ZONE ALTIMETRICHE	CLASSI DI CAPI									Totale
	Meno di 50	50 -- 100	100 -- 500	500 --1000	1000 -- 5000	5000 -- 10000	10000 -- 25000	25000 -- 50000	50000 ed oltre	
AZIENDE										
FORME DI CONDUZIONE										
Conduzione diretta del coltivatore	1.852	99	48	2	6	5	8	10	6	2.036
<i>Con solo manodopera familiare</i>	<i>1.821</i>	<i>97</i>	<i>43</i>	<i>2</i>	<i>6</i>	<i>5</i>	<i>8</i>	<i>10</i>	<i>4</i>	<i>1.996</i>
<i>Con manodopera familiare prevalente</i>	<i>28</i>	<i>2</i>	<i>4</i>	-	-	-	-	-	<i>2</i>	<i>36</i>
<i>Con manodopera extrafamiliare prevalente</i>	<i>3</i>	-	<i>1</i>	-	-	-	-	-	-	<i>4</i>
Conduzione con salariati	47	5	2	-	-	-	-	-	1	55
Conduzione a colonia parziaria appoderata	1	-	-	-	-	-	-	-	-	1
Altra forma di conduzione	-	-	-	-	-	-	-	-	-	-
TOTALE	1.900	104	50	2	6	5	8	10	7	2.092
ZONE ALTIMETRICHE										
Montagna	847	25	12	1	2	2	-	2	-	891
Collina	399	37	20	1	2	2	1	3	2	467
Pianura	654	42	18	-	2	1	7	5	5	734
TOTALE	1.900	104	50	2	6	5	8	10	7	2.092
CAPI										
FORME DI CONDUZIONE										
Conduzione diretta del coltivatore	28.326	5.485	6.800	1.000	13.590	35.900	118.000	316.000	1.224.300	1.749.401
<i>Con solo manodopera familiare</i>	<i>27.764</i>	<i>5.355</i>	<i>5.740</i>	<i>1.000</i>	<i>13.590</i>	<i>35.900</i>	<i>118.000</i>	<i>316.000</i>	<i>424.300</i>	<i>947.649</i>
<i>Con manodopera familiare prevalente</i>	<i>502</i>	<i>130</i>	<i>930</i>	-	-	-	-	-	<i>800.000</i>	<i>801.562</i>
<i>Con manodopera extrafamiliare prevalente</i>	<i>60</i>	-	<i>130</i>	-	-	-	-	-	-	<i>190</i>
Conduzione con salariati	881	280	420	-	-	-	-	-	800.000	801.581
Conduzione a colonia parziaria appoderata	20	-	-	-	-	-	-	-	-	20
Altra forma di conduzione	-	-	-	-	-	-	-	-	-	-
TOTALE	29.227	5.765	7.220	1.000	13.590	35.900	118.000	316.000	2.024.300	2.551.002
ZONE ALTIMETRICHE										
Montagna	11.513	1.430	1.840	500	4.000	11.500	-	55.000	-	85.783
Collina	6.440	2.050	2.600	500	4.500	16.000	20.000	85.000	170.000	307.090
Pianura	11.274	2.285	2.780	-	5.090	8.400	98.000	176.000	1.854.300	2.158.129
TOTALE	29.227	5.765	7.220	1.000	13.590	35.900	118.000	316.000	2.024.300	2.551.002



**Tavola 2.42 - Aziende con galline da uova e relativo numero di capi per classe di capi , classe di superficie totale e classe di superficie agricola utilizzata (SAU)**

CLASSI DI SUPERFICIE TOTALE		CLASSI DI CAPI										Totale
CLASSI DI SAU	Meno di 50	50 --100	100 -- 500	500 --1000	1000 -- 3000	3000 -- 5000	5000 -- 10000	10000 -- 25000	25000 -- 50000	50000 ed oltre		
AZIENDE												
CLASSI DI SUPERFICIE TOTALE (in ettari)												
Senza superficie	3	-	-	-	-	-	1	1	1	-	6	
Meno di 1 ettaro	524	6	1	-	-	-	-	-	-	2	533	
1 -- 2	566	7	2	-	-	1	-	1	1	1	579	
2 -- 3	404	8	1	1	-	1	-	-	1	1	417	
3 -- 5	551	8	3	-	1	-	1	1	1	1	567	
5 -- 10	612	7	4	-	2	-	1	4	1	3	634	
10 -- 20	424	8	3	-	-	1	-	1	3	1	441	
20 -- 30	154	10	3	-	-	-	-	-	-	-	167	
30 -- 50	92	4	1	-	-	-	-	1	1	1	100	
50 -- 100	61	3	-	-	-	-	-	-	-	2	66	
100 ed oltre	33	1	-	-	-	-	-	-	-	-	34	
TOTALE	3.424	62	18	1	3	3	3	9	9	12	3.544	
CLASSI DI SAU (in ettari)												
Senza superficie	20	-	-	-	-	1	1	1	1	-	24	
Meno di 1 ettaro	896	7	2	-	-	-	-	-	1	2	908	
1 -- 2	644	14	2	-	-	-	-	2	1	1	664	
2 -- 3	376	4	3	1	-	1	-	-	2	2	389	
3 -- 5	486	7	3	-	1	-	1	1	-	-	499	
5 -- 10	445	12	2	-	2	1	1	4	1	3	471	
10 -- 20	309	4	3	-	-	-	-	-	2	1	319	
20 -- 30	100	10	2	-	-	-	-	-	-	-	112	
30 -- 50	70	2	1	-	-	-	-	1	1	2	77	
50 -- 100	49	1	-	-	-	-	-	-	-	1	51	
100 ed oltre	29	1	-	-	-	-	-	-	-	-	30	
TOTALE	3.424	62	18	1	3	3	3	9	9	12	3.544	
CAPI												
CLASSI DI SUPERFICIE TOTALE (in ettari)												
Senza superficie	20	-	-	-	-	-	5.500	13.000	43.000	-	61.520	
Meno di 1 ettaro	5.221	310	100	-	-	-	-	-	-	139.000	144.631	
1 -- 2	6.066	400	200	-	-	4.000	-	19.000	30.000	123.000	182.666	
2 -- 3	4.768	430	300	500	-	4.000	-	-	29.000	70.500	109.498	
3 -- 5	6.230	420	454	-	1.500	-	5.000	12.500	32.000	90.000	148.104	
5 -- 10	7.876	400	750	-	3.000	-	5.000	64.500	30.000	178.200	289.726	
10 -- 20	5.507	440	300	-	-	4.000	-	15.000	110.000	100.000	235.247	
20 -- 30	2.129	530	400	-	-	-	-	-	-	-	3.059	
30 -- 50	1.211	200	100	-	-	-	-	20.000	33.000	70.000	124.511	
50 -- 100	935	150	-	-	-	-	-	-	-	109.000	110.085	
100 ed oltre	416	50	-	-	-	-	-	-	-	-	466	
TOTALE	40.379	3.330	2.604	500	4.500	12.000	15.500	144.000	307.000	879.700	1.409.513	
CLASSI DI SAU (in ettari)												
Senza superficie	207	-	-	-	-	4.000	5.500	13.000	43.000	-	65.707	
Meno di 1 ettaro	9.064	360	200	-	-	-	-	-	30.000	139.000	178.624	
1 -- 2	7.103	790	200	-	-	-	-	34.000	29.000	123.000	194.093	
2 -- 3	4.605	210	654	500	-	4.000	-	-	57.000	160.500	227.469	
3 -- 5	6.043	370	550	-	1.500	-	5.000	12.500	-	-	25.963	
5 -- 10	5.978	670	300	-	3.000	4.000	5.000	64.500	30.000	178.200	291.648	
10 -- 20	3.992	200	300	-	-	-	-	-	85.000	100.000	189.492	
20 -- 30	1.364	530	300	-	-	-	-	-	-	-	2.194	
30 -- 50	932	100	100	-	-	-	-	20.000	33.000	129.000	183.132	
50 -- 100	755	50	-	-	-	-	-	-	-	50.000	50.805	
100 ed oltre	336	50	-	-	-	-	-	-	-	-	386	
TOTALE	40.379	3.330	2.604	500	4.500	12.000	15.500	144.000	307.000	879.700	1.409.513	



**Tavola 2.43 - Aziende con galline da uova e relativo numero di capi per classe di capi, forma di conduzione e zona altimetrica**

FORME DI CONDUZIONE ZONE ALTIMETRICHE	CLASSI DI CAPI										Totale
	Meno di 50	50 -- 100	100 -- 500	500 -- 1000	1000 -- 3000	3000 -- 5000	5.000 -- 10000	10000 -- 25000	25000 -- 50000	50000 ed oltre	
AZIENDE											
FORME DI CONDUZIONE											
Conduzione diretta del coltivatore	3.345	59	16	1	3	3	3	7	8	9	3.454
<i>Con solo manodopera familiare</i>	3.306	55	14	1	3	3	3	6	7	6	3.404
<i>Con manodopera familiare prevalente</i>	35	3	2	-	-	-	-	-	1	2	43
<i>Con manodopera extrafamiliare prevalente</i>	4	1	-	-	-	-	-	1	-	1	7
Conduzione con salariati	78	3	2	-	-	-	-	2	1	3	89
Conduzione a colonia parziaria appoderata	1	-	-	-	-	-	-	-	-	-	1
Altra forma di conduzione	-	-	-	-	-	-	-	-	-	-	-
TOTALE	3.424	62	18	1	3	3	3	9	9	12	3.544
ZONE ALTIMETRICHE											
Montagna	1.780	16	6	1	1	2	1	2	2	-	1.811
Collina	619	23	10	-	-	-	-	1	2	-	655
Pianura	1.025	23	2	-	2	1	2	6	5	12	1.078
TOTALE	3.424	62	18	1	3	3	3	9	9	12	3.544
CAPI											
FORME DI CONDUZIONE											
Conduzione diretta del coltivatore	39.413	3.180	2.404	500	4.500	12.000	15.500	111.000	259.000	684.200	1.131.697
<i>Con solo manodopera familiare</i>	38.908	2.950	2.050	500	4.500	12.000	15.500	92.000	216.000	411.200	795.608
<i>Con manodopera familiare prevalente</i>	435	180	354	-	-	-	-	-	43.000	150.000	193.969
<i>Con manodopera extrafamiliare prevalente</i>	70	50	-	-	-	-	-	19.000	-	123.000	142.120
Conduzione con salariati	951	150	200	-	-	-	-	33.000	48.000	195.500	277.801
Conduzione a colonia parziaria appoderata	15	-	-	-	-	-	-	-	-	-	15
Altra forma di conduzione	-	-	-	-	-	-	-	-	-	-	-
TOTALE	40.379	3.330	2.604	500	4.500	12.000	15.500	144.000	307.000	879.700	1.409.513
ZONE ALTIMETRICHE											
Montagna	20.523	870	1.004	500	1.500	8.000	5.500	25.500	55.000	-	118.397
Collina	7.537	1.290	1.350	-	-	-	-	20.000	67.000	-	97.177
Pianura	12.319	1.170	250	-	3.000	4.000	10.000	98.500	185.000	879.700	1.193.939
TOTALE	40.379	3.330	2.604	500	4.500	12.000	15.500	144.000	307.000	879.700	1.409.513



**Tavola 2.44 - Aziende che dispongono di ricoveri per animali e relativo numero di ricoveri per specie di ricovero, classe di superficie totale, classe di capienza di capi adulti ricoverabili e zona altimetrica**

CLASSI DI SUPERFICIE TOTALE CLASSI DI CAPIENZA DI CAPI ADULTI ZONE ALTIMETRICHE	Totale	STALLE		Ovili	Porcilaie	Pollai	Ricoveri per altri allevamenti
		Per bovini	Per equini				
AZIENDE							
CLASSI DI SUPERFICIE TOTALE (in ettari)							
Senza superficie	12	6	-	-	1	7	-
Meno di 1 ettaro	647	182	38	51	49	431	146
1 -- 2	756	401	46	75	78	420	99
2 -- 3	622	396	61	41	79	327	74
3 -- 5	882	655	89	63	132	405	77
5 -- 10	1.068	869	111	66	195	445	73
10 -- 20	843	727	97	36	187	306	50
20 -- 30	387	348	39	28	88	108	23
30 -- 50	240	215	24	8	59	51	20
50 -- 100	173	152	18	15	39	41	5
100 ed oltre	92	81	14	11	23	19	4
TOTALE	5.722	4.032	537	394	930	2.560	571
CLASSI DI CAPIENZA DI CAPI ADULTI							
Meno di 10	987	1.369	392	81	577	50	-
10 -- 50	2.602	1.773	131	242	201	1.544	-
50 -- 100	1.079	394	10	40	28	609	-
100 -- 500	839	444	4	29	41	271	-
500 -- 1000	63	41	-	1	24	7	-
1000 -- 2000	37	10	-	1	23	2	-
2000 -- 5000	34	1	-	-	22	10	-
5000 ed oltre	81	-	-	-	14	67	-
TOTALE	5.722	4.032	537	394	930	2.560	-
ZONE ALTIMETRICHE							
Montagna	2.662	2.041	246	269	346	1.214	135
Collina	954	570	107	75	179	542	166
Pianura	2.106	1.421	184	50	405	804	270
TOTALE	5.722	4.032	537	394	930	2.560	571
NUMERO DI RICOVERI							
CLASSI DI SUPERFICIE TOTALE (in ettari)							
Senza superficie	19	9	-	-	1	9	-
Meno di 1 ettaro	923	182	38	51	54	439	159
1 -- 2	1.132	402	46	76	78	427	103
2 -- 3	1.038	398	65	42	86	356	91
3 -- 5	1.473	658	93	63	140	422	97
5 -- 10	1.883	893	117	68	235	474	96
10 -- 20	1.617	857	105	36	227	331	61
20 -- 30	841	490	47	28	131	113	32
30 -- 50	578	364	26	10	94	63	21
50 -- 100	503	330	21	15	77	54	6
100 ed oltre	286	153	15	12	64	38	4
TOTALE	10.293	4.736	573	401	1.187	2.726	670
CLASSI DI CAPIENZA DI CAPI ADULTI							
Meno di 10	3.139	1.369	392	81	577	50	-
10 -- 50	3.920	1.773	155	242	206	1.544	-
50 -- 100	1.231	520	20	40	41	610	-
100 -- 500	1.302	901	6	34	60	301	-
500 -- 1000	174	122	-	2	38	12	-
1000 -- 2000	112	49	-	2	59	2	-
2000 -- 5000	111	2	-	-	82	27	-
5000 ed oltre	304	-	-	-	124	180	-
TOTALE	10.293	4.736	573	401	1.187	2.726	-
ZONE ALTIMETRICHE							
Montagna	4.431	2.147	255	275	350	1.254	150
Collina	1.764	601	116	75	210	556	206
Pianura	4.098	1.988	202	51	627	916	314
TOTALE	10.293	4.736	573	401	1.187	2.726	670



**Tavola 2.45 - Aziende che dispongono di ricoveri per animali, per numero di capi adulti ricoverabili, tipo di ricovero e tipo di impianto**

TIPO DI RICOVERO TIPO DI IMPIANTO	NUMERO DI CAPI ADULTI RICOVERABILI								Totale
	Meno di 10	10-50	50 -- 100	100 --500	500 -- 1000	1000 -- 2000	2000 -- 5000	5000 ed oltre	
<b>STALLE PER BOVINI</b>	<b>1.369</b>	<b>1.773</b>	<b>394</b>	<b>444</b>	<b>41</b>	<b>10</b>	<b>1</b>	<b>-</b>	<b>4.032</b>
Con impianti per:									
Alimentazione automatizzata	14	41	48	105	16	3	-	-	227
Abbeveraggio automatizzato	388	937	324	415	41	8	-	-	2.113
Sgombero di letame e rimozione rifiuti	24	255	228	301	26	6	-	-	840
Mungitura meccanica	58	420	238	353	27	5	-	-	1.101
<b>STALLE PER EQUINI</b>	<b>392</b>	<b>131</b>	<b>10</b>	<b>4</b>	<b>-</b>	<b>-</b>	<b>-</b>	<b>-</b>	<b>537</b>
Con impianti per:									
Alimentazione automatizzata	8	4	1	2	-	-	-	-	15
Abbeveraggio automatizzato	113	66	4	3	-	-	-	-	186
Sgombero di letame e rimozione rifiuti	14	15	1	2	-	-	-	-	32
<b>OVILI</b>	<b>81</b>	<b>242</b>	<b>40</b>	<b>29</b>	<b>1</b>	<b>1</b>	<b>-</b>	<b>-</b>	<b>394</b>
Con impianti per:									
Alimentazione automatizzata	-	-	2	-	-	-	-	-	2
Abbeveraggio automatizzato	6	22	10	10	1	-	-	-	49
Sgombero di letame e rimozione rifiuti	-	1	-	1	1	-	-	-	3
Mungitura meccanica	-	4	3	3	-	-	-	-	10
<b>PORCILAIE</b>	<b>577</b>	<b>201</b>	<b>28</b>	<b>41</b>	<b>24</b>	<b>23</b>	<b>22</b>	<b>14</b>	<b>930</b>
Con impianti per:									
Alimentazione automatizzata	-	2	5	12	17	20	21	12	89
Abbeveraggio automatizzato	65	62	17	31	22	20	21	12	250
Sgombero di letame e rimozione rifiuti	12	19	7	13	10	14	13	11	99
Depurazione liquami	5	6	1	3	3	3	6	3	30
<b>POLLAI</b>	<b>50</b>	<b>1.544</b>	<b>609</b>	<b>271</b>	<b>7</b>	<b>2</b>	<b>10</b>	<b>67</b>	<b>2.560</b>
Con impianti per:									
Alimentazione automatizzata	-	2	3	1	2	-	5	58	71
Abbeveraggio automatizzato	-	9	11	14	2	-	8	59	103
Sgombero di letame e rimozione rifiuti	-	2	2	2	-	-	5	41	52



**Tavola 2.46 - Aziende che utilizzano mezzi meccanici aziendali ed extraziendali per titolo di possesso dei mezzi meccanici, tipo di mezzo utilizzato e zona altimetrica**

MEZZI MECCANICI	Totale aziende	DI PROPRIETÀ SOLO DELL'AZIENDA			In comproprietà	Forniti da terzi
		Aziende	NUMERO MEZZI			
			Totale	Di età inferiore a 10 anni		
TOTALE						
TOTALE	8.178	7.359	-	-	407	2.252
Trattrici	5.795	5.114	9.456	2.792	272	864
Di potenza inferiore a 40 Kw	2.716	2.600	2.880	713	135	117
Da 40 Kw a meno di 60 Kw	2.793	2.515	3.282	854	121	295
Da 60 Kw a meno di 100 Kw	1.997	1.692	2.533	870	90	329
Di 100 Kw e oltre	690	523	761	355	39	177
Motocoltivatori, motozappe, motofresatrici e motofalciatrici	6.063	5.631	8.082	2.387	259	489
Mietitrebbiatrici	1.737	185	197	34	15	1.642
Macchine per la raccolta completamente automatizzata di:						
Patata	4	4	4	1	1	-
Altri prodotti	145	69	90	37	4	77
Apparecchi meccanici distribuzione dei prodotti fitoiatrici	1.317	910	1.008	288	37	411
Macchine per la fertilizzazione	1.771	1.339	1.635	303	51	436
Altri mezzi meccanici	2.461	2.266	-	-	79	231
MONTAGNA						
TOTALE	2.855	2.837	-	-	85	57
Trattrici	1.637	1.624	2.070	872	63	23
Di potenza inferiore a 40 Kw	1.107	1.095	1.164	404	33	19
Da 40 Kw a meno di 60 Kw	590	587	664	333	26	5
Da 60 Kw a meno di 100 Kw	182	181	220	122	14	1
Di 100 Kw e oltre	21	21	22	13	1	-
Motocoltivatori, motozappe, motofresatrici e motofalciatrici	2.419	2.401	3.306	1.339	68	34
Mietitrebbiatrici	4	4	5	2	-	-
Macchine per la raccolta completamente automatizzata di:						
Patata	-	-	-	-	-	-
Altri prodotti	29	27	34	15	1	1
Apparecchi meccanici distribuzione dei prodotti fitoiatrici	65	63	66	36	1	2
Macchine per la fertilizzazione	190	187	210	51	11	3
Altri mezzi meccanici	1.219	1.211	-	-	12	12
COLLINA						
TOTALE	1.678	1.596	-	-	134	206
Trattrici	1.066	983	1.642	510	81	107
Di potenza inferiore a 40 Kw	607	587	673	171	51	18
Da 40 Kw a meno di 60 Kw	443	407	529	151	31	37
Da 60 Kw a meno di 100 Kw	273	237	343	141	26	43
Di 100 Kw e oltre	80	68	97	47	14	14
Motocoltivatori, motozappe, motofresatrici e motofalciatrici	1.304	1.262	2.075	710	95	55
Mietitrebbiatrici	106	16	17	7	-	93
Macchine per la raccolta completamente automatizzata di:						
Patata	1	1	1	-	-	-
Altri prodotti	34	20	30	13	2	15
Apparecchi meccanici distribuzione dei prodotti fitoiatrici	208	200	235	87	14	14
Macchine per la fertilizzazione	151	143	171	48	6	10
Altri mezzi meccanici	589	573	-	-	50	21
PIANURA						
TOTALE	3.645	2.926	-	-	188	1.989
Trattrici	3.092	2.507	5.744	1.410	128	734
Di potenza inferiore a 40 Kw	1.002	918	1.043	138	51	80
Da 40 Kw a meno di 60 Kw	1.760	1.521	2.089	370	64	253
Da 60 Kw a meno di 100 Kw	1.542	1.274	1.970	607	50	285
Di 100 Kw e oltre	589	434	642	295	24	163
Motocoltivatori, motozappe, motofresatrici e motofalciatrici	2.340	1.968	2.701	338	96	400
Mietitrebbiatrici	1.627	165	175	25	15	1.549
Macchine per la raccolta completamente automatizzata di:						
Patata	3	3	3	1	1	-
Altri prodotti	82	22	26	9	1	61
Apparecchi meccanici distribuzione dei prodotti fitoiatrici	1.044	647	707	165	22	395
Macchine per la fertilizzazione	1.430	1.009	1.254	204	34	423
Altri mezzi meccanici	653	482	-	-	17	198



**Tavola 2.47 - Aziende che utilizzano mezzi meccanici aziendali ed extraziendali per tipo di possesso, tipo di mezzo utilizzato e zona altimetrica**

MEZZI MECCANICI	TIPO DI POSSESSO						
	Solo di proprietà	Solo in comproprietà	Solo forniti da terzi	Di proprietà e in comproprietà	Di proprietà e forniti da terzi	In comproprietà e forniti da terzi	Di proprietà, in comproprietà e forniti da terzi
TOTALE							
Trattrici	4.665	22	657	244	201	2	4
<i>Di potenza inferiore a 40 Kw</i>	2.464	15	101	120	16	-	-
<i>Da 40 Kw a meno di 60 Kw</i>	2.377	15	263	106	32	-	-
<i>Da 60 Kw a meno di 100 Kw</i>	1.581	4	301	83	25	-	3
<i>Di 100 Kw e oltre</i>	476	4	162	33	13	1	1
Motocoltivatori, motozappe, motofresatrici e motofalciatrici	5.315	20	412	239	77	-	-
Mietitrebbiatrici	82	3	1.547	10	93	2	-
Macchine per la raccolta completamente automatizzata di:							
<i>Patata</i>	3	-	-	1	-	-	-
<i>Altri prodotti</i>	64	1	75	3	2	-	-
Apparecchi meccanici distribuzione dei prodotti fitoiatrici	869	9	398	28	13	-	-
Macchine per la fertilizzazione	1.285	14	417	36	18	1	-
Altri mezzi meccanici	2.152	17	178	61	52	-	1
MONTAGNA							
Trattrici	1.552	1	11	61	11	1	-
<i>Di potenza inferiore a 40 Kw</i>	1.055	2	10	31	9	-	-
<i>Da 40 Kw a meno di 60 Kw</i>	559	1	2	25	3	-	-
<i>Da 60 Kw a meno di 100 Kw</i>	167	-	1	14	-	-	-
<i>Di 100 Kw e oltre</i>	20	-	-	1	-	-	-
Motocoltivatori, motozappe, motofresatrici e motofalciatrici	2.317	1	17	67	17	-	-
Mietitrebbiatrici	4	-	-	-	-	-	-
Macchine per la raccolta completamente automatizzata di:							
<i>Patata</i>	-	-	-	-	-	-	-
<i>Altri prodotti</i>	27	1	1	-	-	-	-
Apparecchi meccanici distribuzione dei prodotti fitoiatrici	62	-	2	1	-	-	-
Macchine per la fertilizzazione	177	1	1	9	1	1	-
Altri mezzi meccanici	1.195	2	6	10	6	-	-
COLLINA							
Trattrici	882	3	80	74	23	-	4
<i>Di potenza inferiore a 40 Kw</i>	538	4	16	47	2	-	-
<i>Da 40 Kw a meno di 60 Kw</i>	375	2	34	29	3	-	-
<i>Da 60 Kw a meno di 100 Kw</i>	207	-	36	23	4	-	3
<i>Di 100 Kw e oltre</i>	54	1	10	11	2	1	1
Motocoltivatori, motozappe, motofresatrici e motofalciatrici	1.154	4	38	91	17	-	-
Mietitrebbiatrici	13	-	90	-	3	-	-
Macchine per la raccolta completamente automatizzata di:							
<i>Patata</i>	1	-	-	-	-	-	-
<i>Altri prodotti</i>	17	-	14	2	1	-	-
Apparecchi meccanici distribuzione dei prodotti fitoiatrici	180	-	8	14	6	-	-
Macchine per la fertilizzazione	135	-	8	6	2	-	-
Altri mezzi meccanici	519	1	15	48	5	-	1
PIANURA							
Trattrici	2.231	18	566	109	167	1	-
<i>Di potenza inferiore a 40 Kw</i>	871	9	75	42	5	-	-
<i>Da 40 Kw a meno di 60 Kw</i>	1.443	12	227	52	26	-	-
<i>Da 60 Kw a meno di 100 Kw</i>	1.207	4	264	46	21	-	-
<i>Di 100 Kw e oltre</i>	402	3	152	21	11	-	-
Motocoltivatori, motozappe, motofresatrici e motofalciatrici	1.844	15	357	81	43	-	-
Mietitrebbiatrici	65	3	1.457	10	90	2	-
Macchine per la raccolta completamente automatizzata di:							
<i>Patata</i>	2	-	-	1	-	-	-
<i>Altri prodotti</i>	20	-	60	1	1	-	-
Apparecchi meccanici distribuzione dei prodotti fitoiatrici	627	9	388	13	7	-	-
Macchine per la fertilizzazione	973	13	408	21	15	-	-
Altri mezzi meccanici	438	14	157	3	41	-	-



**Tavola 2.48 - Aziende che utilizzano mezzi meccanici di proprietà dell'azienda e relativo numero di mezzi per classe di superficie agricola utilizzata (SAU) e tipo di mezzo utilizzato**

MEZZI MECCANICI	CLASSI DI SUPERFICIE AGRICOLA UTILIZZATA (in ettari)									Totale
	Senza superficie	Meno di 1	1 -- 2	2 -- 5	5 -- 10	10 -- 20	20 -- 50	50 -- 100	100 ed oltre	
AZIENDE										
Trattrici	25	543	738	1.347	964	744	518	156	79	5.114
Di potenza inferiore a 40 Kw	14	411	497	733	425	273	165	49	33	2.600
Da 40 Kw a meno di 60 Kw	6	109	224	578	575	504	361	113	45	2.515
Da 60 Kw a meno di 100 Kw	4	41	69	246	343	431	381	130	47	1.692
Di 100 Kw e oltre	1	8	17	32	56	107	178	88	36	523
Motocoltivatori, motozappe, motofresatrici e motofalciatrici	18	1.167	1.028	1.428	822	609	389	102	68	5.631
Mietitrebbiatrici	-	10	9	17	20	40	49	26	14	185
Macchine per la raccolta automatizzata di:										
Patata	-	-	1	1	-	1	1	-	-	4
Altri prodotti	-	2	5	17	10	12	15	7	1	69
Apparecchi meccanici distribuzione dei prodotti fitoiatrici	1	78	77	128	160	182	190	70	24	910
Macchine per la fertilizzazione	-	34	67	223	253	331	298	100	33	1.339
Altri mezzi meccanici	89	555	357	481	291	251	147	62	33	2.266
NUMERO DI MEZZI										
Trattrici	27	607	881	1.769	1.707	1.728	1.705	690	342	9.456
Di potenza inferiore a 40 Kw	14	435	540	787	493	300	201	60	50	2.880
Da 40 Kw a meno di 60 Kw	8	113	242	649	720	686	577	189	98	3.282
Da 60 Kw a meno di 100 Kw	4	50	79	299	428	602	690	276	105	2.533
Di 100 Kw e oltre	1	9	20	34	66	140	237	165	89	761
Motocoltivatori, motozappe, motofresatrici e motofalciatrici	19	1.445	1.357	2.080	1.293	969	649	168	102	8.082
Mietitrebbiatrici	-	10	9	18	21	43	52	29	15	197
Macchine per la raccolta automatizzata di:										
Patata	-	-	1	1	-	1	1	-	-	4
Altri prodotti	-	2	7	21	12	12	27	8	1	90
Apparecchi meccanici distribuzione dei prodotti fitoiatrici	1	83	88	145	176	191	209	84	31	1.008
Macchine per la fertilizzazione	-	38	70	250	287	408	392	146	44	1.635



**Tavola 2.49 - Aziende che utilizzano i principali mezzi meccanici di proprietà dell'azienda per numero di mezzi e tipo di mezzo utilizzato**

	NUMERO DI MEZZI DI PROPRIETÀ DELL'AZIENDA							
MEZZI MECCANICI	1	2	3	4	5	6 E OLTRE		Totale
						Aziende	Numero mezzi	
TOTALE								
Trattrici	2.953	1.101	533	265	115	147	1.067	5.114
Di potenza inferiore a 40 Kw	2.376	190	23	5	4	2	15	2.600
Da 40 Kw a meno di 60 Kw	1.917	475	97	17	4	5	36	2.515
Da 60 Kw a meno di 100 Kw	1.110	392	142	36	7	5	34	1.692
Di 100 Kw e oltre	368	103	33	13	3	3	21	523
Motocoltivatori, motozappe, motofresatrici e motofalciatrici	3.971	1.160	323	110	38	29	192	5.631
Mietitrebbiatrici	173	12	-	-	-	-	-	185
Macchine per la raccolta completamente automatizzata di:								
Patata	4	-	-	-	-	-	-	4
Altri prodotti	57	6	3	3	-	-	-	69
Apparecchi meccanici distribuzione dei prodotti fitoiatrici	835	60	9	4	2	-	-	910
Macchine per la fertilizzazione	1.099	200	30	7	-	3	18	1.339
DI ETÀ INFERIORE A 10 ANNI								
Trattrici	1.429	328	108	46	9	20	154	1.940
Di potenza inferiore a 40 Kw	626	32	3	1	2	-	-	664
Da 40 Kw a meno di 60 Kw	669	73	5	-	1	3	19	751
Da 60 Kw a meno di 100 Kw	546	108	23	4	3	1	8	685
Di 100 Kw e oltre	197	45	12	2	2	2	14	260
Motocoltivatori, motozappe, motofresatrici e motofalciatrici	1.378	253	67	35	13	15	97	1.761
Mietitrebbiatrici	28	3	-	-	-	-	-	31
Macchine per la raccolta completamente automatizzata di:								
Patata	1	-	-	-	-	-	-	1
Altri prodotti	18	3	3	1	-	-	-	25
Apparecchi meccanici distribuzione dei prodotti fitoiatrici	230	21	1	2	1	-	-	255
Macchine per la fertilizzazione	220	33	3	2	-	-	-	258



**Tavola 2.50 - Aziende e relativo numero di giornate di lavoro aziendale per classe di giornate di lavoro, classe di superficie totale e classe di superficie agricola utilizzata (SAU)**

CLASSI DI SUPERFICIE TOTALE CLASSI DI SAU	CLASSI DI GIORNATE DI LAVORO								Totale
	Meno di 50	50 -- 100	100 -- 200	200 -- 300	300 -- 500	500 -- 1000	1000 -- 2500	2500 ed oltre	
AZIENDE									
CLASSI DI SUPERFICIE TOTALE (in ettari)									
Senza superficie	8	5	3	1	9	2	1	-	29
Meno di 1 ettaro	1.247	322	261	94	129	46	9	-	2.108
1 -- 2	821	252	279	133	171	77	13	-	1.746
2 -- 3	432	168	195	112	152	69	13	1	1.142
3 -- 5	397	179	266	174	292	140	23	2	1.473
5 -- 10	284	145	231	193	403	257	56	3	1.572
10 -- 20	123	68	103	92	339	307	77	3	1.112
20 -- 30	43	18	22	23	126	158	69	2	461
30 -- 50	18	7	13	9	56	103	86	1	293
50 -- 100	29	5	9	5	39	73	68	4	232
100 ed oltre	50	16	8	3	26	37	35	6	181
TOTALE	3.452	1.185	1.390	839	1.742	1.269	450	22	10.349
CLASSI DI SAU (in ettari)									
Senza superficie	402	49	22	8	12	6	1	1	501
Meno di 1 ettaro	1.548	503	437	171	217	74	13	-	2.963
1 -- 2	716	254	309	169	230	103	20	1	1.802
2 -- 3	301	126	186	124	171	77	18	-	1.003
3 -- 5	241	129	172	159	292	161	23	4	1.181
5 -- 10	146	72	168	124	362	262	61	1	1.196
10 -- 20	45	34	71	60	277	271	74	4	836
20 -- 30	22	3	15	12	86	134	64	-	336
30 -- 50	12	4	5	6	40	93	78	1	239
50 -- 100	6	2	4	4	33	55	66	5	175
100 ed oltre	13	9	1	2	22	33	32	5	117
TOTALE	3.452	1.185	1.390	839	1.742	1.269	450	22	10.349
GIORNATE DI LAVORO AZIENDALE									
CLASSI DI SUPERFICIE TOTALE (in ettari)									
Senza superficie	167	272	340	200	3.250	1.490	1.095	-	6.814
Meno di 1 ettaro	19.520	20.972	34.435	21.356	45.742	31.771	12.072	-	185.868
1 -- 2	14.232	16.795	36.961	30.460	61.591	51.938	16.509	-	228.486
2 -- 3	8.014	11.409	26.765	26.501	56.686	44.263	18.010	3.200	194.848
3 -- 5	7.655	11.959	37.181	40.358	108.650	95.878	30.808	8.912	341.401
5 -- 10	5.717	9.798	32.158	45.066	150.976	175.509	78.467	9.512	507.203
10 -- 20	2.283	4.569	14.614	21.604	126.654	212.090	97.950	20.506	500.270
20 -- 30	732	1.120	3.078	5.355	48.355	114.062	88.519	5.708	266.929
30 -- 50	356	435	1.848	1.950	21.012	77.514	112.150	3.648	218.913
50 -- 100	409	292	1.173	1.120	14.527	53.097	93.260	11.475	175.353
100 ed oltre	849	1.146	1.094	760	10.055	26.803	51.866	27.244	119.817
TOTALE	59.934	78.767	189.647	194.730	647.498	884.415	600.706	90.205	2.745.902
CLASSI DI SAU (in ettari)									
Senza superficie	5.727	3.105	2.694	1.920	4.255	4.160	1.095	6.350	29.306
Meno di 1 ettaro	25.986	32.912	58.150	39.222	77.360	50.549	16.992	-	301.171
1 -- 2	12.834	17.149	41.953	39.399	85.211	68.671	26.589	3.200	295.006
2 -- 3	5.936	8.651	25.763	28.746	62.864	52.318	23.841	-	208.119
3 -- 5	4.607	8.680	24.012	37.278	109.721	108.458	30.618	18.621	341.995
5 -- 10	3.158	4.748	23.703	28.810	134.919	181.776	84.368	3.607	465.089
10 -- 20	773	2.338	9.744	13.954	104.117	186.015	97.990	16.060	430.991
20 -- 30	399	170	2.195	2.761	32.994	98.031	78.347	-	214.897
30 -- 50	213	267	697	1.210	15.297	70.317	101.755	3.648	193.404
50 -- 100	71	150	631	920	12.272	40.478	91.191	14.181	159.894
100 ed oltre	230	597	105	510	8.488	23.642	47.920	24.538	106.030
TOTALE	59.934	78.767	189.647	194.730	647.498	884.415	600.706	90.205	2.745.902



**Tavola 2.51 - Aziende e relativo numero di giornate di lavoro aziendale per classe di giornate di lavoro, forma di conduzione e zona altimetrica**

FORME DI CONDUZIONE ZONE ALTIMETRICHE	CLASSI DI GIORNATE DI LAVORO								Totale
	Meno di 50	50--100	100--200	200--300	300--500	500--1000	1000--2500	2500 ed oltre	
AZIENDE									
FORME DI CONDUZIONE									
Conduzione diretta del coltivatore	2.887	1.138	1.338	814	1.685	1.212	391	10	9.475
Con solo manodopera familiare	2.868	1.121	1.322	804	1.655	1.119	294	4	9.187
Con manodopera familiare prevalente	11	10	7	3	18	70	75	1	195
Con manodopera extrafamiliare prevalente	8	7	9	7	12	23	22	5	93
Conduzione con salariati	560	47	52	25	56	57	59	12	868
Conduzione a colonia parziaria appoderata	1	-	-	-	1	-	-	-	2
Altra forma di conduzione	4	-	-	-	-	-	-	-	4
TOTALE	3.452	1.185	1.390	839	1.742	1.269	450	22	10.349
ZONE ALTIMETRICHE									
Montagna	1.187	521	633	374	751	459	82	4	4.011
Collina	636	287	314	220	330	233	79	3	2.102
Pianura	1.629	377	443	245	661	577	289	15	4.236
TOTALE	3.452	1.185	1.390	839	1.742	1.269	450	22	10.349
GIORNATE DI LAVORO AZIENDALE									
FORME DI CONDUZIONE									
Conduzione diretta del coltivatore	53.887	75.704	182.870	188.762	626.609	844.263	517.860	32.038	2.521.993
Con solo manodopera familiare	53.483	74.552	180.845	186.408	614.885	773.306	372.067	11.315	2.266.861
Con manodopera familiare prevalente	241	631	932	662	7.110	52.287	110.284	2.540	174.687
Con manodopera extrafamiliare prevalente	163	521	1.093	1.692	4.614	18.670	35.509	18.183	80.445
Conduzione con salariati	5.997	3.063	6.777	5.968	20.474	40.152	82.846	58.167	223.444
Conduzione a colonia parziaria appoderata	10	-	-	-	415	-	-	-	425
Altra forma di conduzione	40	-	-	-	-	-	-	-	40
TOTALE	59.934	78.767	189.647	194.730	647.498	884.415	600.706	90.205	2.745.902
ZONE ALTIMETRICHE									
Montagna	23.266	35.099	88.640	88.288	284.627	315.919	102.193	19.622	957.654
Collina	11.194	19.286	42.077	50.841	119.624	159.558	107.827	16.084	526.491
Pianura	25.474	24.382	58.930	55.601	243.247	408.938	390.686	54.499	1.261.757
TOTALE	59.934	78.767	189.647	194.730	647.498	884.415	600.706	90.205	2.745.902



**Tavola 2.52 - Aziende per categoria di manodopera familiare, classe di superficie totale, classe di superficie agricola utilizzata (SAU) e sesso**

		FAMILIARI E PARENTI DEL CONDUTTORE					
CLASSI DI SUPERFICIE TOTALE CLASSI DI SAU	Conduttore	CONIUGE		ALTRI FAMILIARI DEL CONDUTTORE		Parenti del conduttore	Totale
		Totale	Di cui che lavora in azienda	Totale	Di cui che lavorano in azienda		
TOTALE							
CLASSI DI SUPERFICIE TOTALE (in ettari)							
Senza superficie	27	17	5	12	3	1	27
Meno di 1 ettaro	2.096	1.332	418	1.074	181	141	2.096
1 -- 2	1.730	1.045	393	864	216	163	1.730
2 -- 3	1.136	666	316	591	199	121	1.136
3 -- 5	1.453	875	484	837	317	183	1.453
5 -- 10	1.555	920	522	941	415	239	1.555
10 -- 20	1.089	637	379	722	394	182	1.089
20 -- 30	451	286	170	322	177	125	451
30 -- 50	286	168	92	207	133	92	286
50 -- 100	216	131	70	153	100	74	216
100 ed oltre	112	62	45	73	46	29	112
TOTALE	10.151	6.139	2.894	5.796	2.181	1.350	10.151
CLASSI DI SAU (in ettari)							
Senza superficie	454	174	42	190	34	17	454
Meno di 1 ettaro	2.944	1.855	662	1.470	319	246	2.944
1 -- 2	1.785	1.102	503	947	295	190	1.785
2 -- 3	993	600	293	535	199	124	993
3 -- 5	1.166	693	415	701	272	163	1.166
5 -- 10	1.178	697	396	760	370	183	1.178
10 -- 20	818	498	287	583	311	154	818
20 -- 30	328	210	120	243	142	101	328
30 -- 50	230	146	75	178	115	78	230
50 -- 100	167	111	60	125	85	70	167
100 ed oltre	88	53	41	64	39	24	88
TOTALE	10.151	6.139	2.894	5.796	2.181	1.350	10.151
MASCHI							
CLASSI DI SUPERFICIE TOTALE (in ettari)							
Senza superficie	22	3	1	10	3	1	26
Meno di 1 ettaro	1.684	202	134	774	157	132	1.977
1 -- 2	1.378	180	132	659	188	152	1.637
2 -- 3	866	132	107	447	172	111	1.071
3 -- 5	1.084	218	174	627	268	168	1.389
5 -- 10	1.174	244	190	745	347	209	1.505
10 -- 20	895	121	96	566	331	164	1.063
20 -- 30	381	39	25	250	147	116	435
30 -- 50	260	11	8	171	122	86	281
50 -- 100	200	9	8	134	94	67	214
100 ed oltre	105	6	5	58	39	26	112
TOTALE	8.049	1.165	880	4.441	1.868	1.232	9.710
CLASSI DI SAU (in ettari)							
Senza superficie	356	33	16	129	29	16	408
Meno di 1 ettaro	2.336	295	212	1.083	273	231	2.781
1 -- 2	1.415	193	156	726	255	177	1.694
2 -- 3	747	140	99	402	171	115	942
3 -- 5	850	216	178	528	228	142	1.132
5 -- 10	908	169	134	610	310	154	1.148
10 -- 20	695	80	58	459	260	144	805
20 -- 30	287	22	14	196	122	92	319
30 -- 50	211	9	7	150	108	75	227
50 -- 100	159	5	4	109	80	65	166
100 ed oltre	85	3	2	49	32	21	88
TOTALE	8.049	1.165	880	4.441	1.868	1.232	9.710



**Tavola 2.52 segue - Aziende per categoria di manodopera familiare, classe di superficie totale, classe di superficie agricola utilizzata (SAU) e sesso**

		FAMILIARI E PARENTI DEL CONDUTTORE						
CLASSI DI SUPERFICIE TOTALE CLASSI DI SAU	Conduttore	CONIUGE		ALTRI FAMILIARI DEL CONDUTTORE		Parenti del conduttore	Totale	
		Totale	Di cui che lavora in azienda	Totale	Di cui che lavorano in azienda			
FEMMINE								
CLASSI DI SUPERFICIE TOTALE (in ettari)								
Senza superficie	5	14	4	4	-	1	20	
Meno di 1 ettaro	412	1.130	284	642	46	22	1.661	
1 -- 2	352	865	261	467	47	26	1.330	
2 -- 3	270	534	209	322	46	22	885	
3 -- 5	369	657	310	499	108	44	1.141	
5 -- 10	381	676	332	544	131	66	1.208	
10 -- 20	194	516	283	431	122	42	842	
20 -- 30	70	247	145	212	67	31	380	
30 -- 50	26	157	84	129	34	27	225	
50 -- 100	16	122	62	99	29	19	167	
100 ed oltre	7	56	40	50	17	10	81	
TOTALE	2.102	4.974	2.014	3.399	647	310	7.940	
CLASSI DI SAU (in ettari)								
Senza superficie	98	141	26	132	9	2	295	
Meno di 1 ettaro	608	1.560	450	840	82	34	2.309	
1 -- 2	370	909	347	506	73	37	1.392	
2 -- 3	246	460	194	307	61	32	789	
3 -- 5	316	477	237	422	90	39	902	
5 -- 10	270	528	262	434	119	59	921	
10 -- 20	123	418	229	361	93	33	655	
20 -- 30	41	188	106	162	53	25	283	
30 -- 50	19	137	68	112	29	22	190	
50 -- 100	8	106	56	77	22	17	134	
100 ed oltre	3	50	39	46	16	10	70	
TOTALE	2.102	4.974	2.014	3.399	647	310	7.940	



**Tavola 2.53 - Aziende per categoria di altra manodopera aziendale, classe di superficie totale, classe di superficie agricola utilizzata (SAU) e sesso**

	ALTRA MANODOPERA AZIENDALE				
CLASSI DI SUPERFICIE TOTALE CLASSI DI SAU	DIRIGENTI E IMPIEGATI		OPERAI ED ASSIMILATI		Totale
	A tempo indeterminato	A tempo determinato	A tempo indeterminato	A tempo determinato	
	TOTALE				
CLASSI DI SUPERFICIE TOTALE (in ettari)					
Senza superficie	2	-	2	-	4
Meno di 1 ettaro	13	2	17	13	38
1 -- 2	13	2	13	16	42
2 -- 3	8	3	17	10	34
3 -- 5	22	5	33	25	67
5 -- 10	17	5	43	36	76
10 -- 20	19	3	36	30	72
20 -- 30	10	6	25	15	38
30 -- 50	6	2	27	14	39
50 -- 100	11	3	48	17	66
100 ed oltre	37	6	51	34	96
TOTALE	158	37	312	210	572
CLASSI DI SAU (in ettari)					
Senza superficie	16	4	16	29	57
Meno di 1 ettaro	19	2	20	18	51
1 -- 2	18	4	24	21	60
2 -- 3	11	6	24	21	51
3 -- 5	17	2	26	19	50
5 -- 10	13	3	49	34	78
10 -- 20	14	5	35	24	57
20 -- 30	9	4	19	9	30
30 -- 50	11	2	28	9	38
50 -- 100	10	1	41	11	52
100 ed oltre	20	4	30	15	48
TOTALE	158	37	312	210	572
	MASCHI				
CLASSI DI SUPERFICIE TOTALE (in ettari)					
Senza superficie	1	-	2	-	3
Meno di 1 ettaro	12	1	15	13	36
1 -- 2	11	2	12	16	40
2 -- 3	6	3	16	10	34
3 -- 5	19	2	32	25	64
5 -- 10	13	5	43	34	74
10 -- 20	18	3	34	29	70
20 -- 30	9	5	24	13	37
30 -- 50	6	2	26	13	38
50 -- 100	11	2	48	17	66
100 ed oltre	37	5	51	34	95
TOTALE	143	30	303	204	557
CLASSI DI SAU (in ettari)					
Senza superficie	15	3	16	29	56
Meno di 1 ettaro	17	1	18	18	49
1 -- 2	16	3	22	21	56
2 -- 3	8	4	22	20	48
3 -- 5	14	2	26	19	50
5 -- 10	10	3	48	32	76
10 -- 20	13	5	34	23	56
20 -- 30	9	3	19	8	30
30 -- 50	11	2	27	8	37
50 -- 100	10	1	41	11	52
100 ed oltre	20	3	30	15	47
TOTALE	143	30	303	204	557



**Tavola 2.53 segue - Aziende per categoria di altra manodopera aziendale, classe di superficie totale, classe di superficie agricola utilizzata (SAU) e sesso**

ALTRA MANODOPERA AZIENDALE					
CLASSI DI SUPERFICIE TOTALE CLASSI DI SAU	DIRIGENTI E IMPIEGATI		OPERAI ED ASSIMILATI		Totale
	A tempo indeterminato	A tempo determinato	A tempo indeterminato	A tempo determinato	
FEMMINE					
CLASSI DI SUPERFICIE TOTALE (in ettari)					
Senza superficie	1	-	-	-	1
Meno di 1 ettaro	2	1	2	-	5
1 -- 2	2	-	3	-	5
2 -- 3	3	-	5	-	6
3 -- 5	5	3	6	2	12
5 -- 10	6	-	6	4	13
10 -- 20	3	-	5	3	10
20 -- 30	3	1	4	4	10
30 -- 50	2	1	1	3	6
50 -- 100	-	1	1	1	3
100 ed oltre	6	2	3	3	11
TOTALE	33	9	36	20	82
CLASSI DI SAU (in ettari)					
Senza superficie	2	1	-	1	4
Meno di 1 ettaro	3	1	2	-	6
1 -- 2	3	1	6	-	8
2 -- 3	4	2	4	1	9
3 -- 5	4	-	6	2	10
5 -- 10	5	-	10	5	16
10 -- 20	4	-	1	4	9
20 -- 30	2	1	2	2	5
30 -- 50	2	1	2	1	5
50 -- 100	-	1	1	1	3
100 ed oltre	4	1	2	3	7
TOTALE	33	9	36	20	82



**Tavola 2.54 - Giornate di lavoro aziendale per categoria di manodopera familiare, classe di superficie totale, classe di superficie agricola utilizzata (SAU) e sesso**

CLASSI DI SUPERFICIE TOTALE CLASSI DI SAU	FAMILIARI E PARENTI DEL CONDUTTORE				Totale
	Conduttore	Coniuge	Altri familiari del conduttore	Parenti del conduttore	
TOTALE					
CLASSI DI SUPERFICIE TOTALE (in ettari)					
Senza superficie	4.779	200	1.125	600	6.704
Meno di 1 ettaro	128.685	22.151	15.842	9.732	176.410
1 -- 2	153.524	30.160	24.252	13.304	221.240
2 -- 3	122.308	28.201	20.477	11.754	182.740
3 -- 5	205.068	48.543	44.119	18.117	315.847
5 -- 10	291.000	66.346	73.341	38.627	469.314
10 -- 20	261.211	57.873	102.568	40.983	462.635
20 -- 30	121.711	28.968	53.146	40.341	244.166
30 -- 50	83.134	18.589	57.018	41.367	200.108
50 -- 100	59.501	11.155	38.100	38.111	146.867
100 ed oltre	30.181	9.987	21.037	12.937	74.142
TOTALE	1.461.102	322.173	451.025	265.873	2.500.173
CLASSI DI SAU (in ettari)					
Senza superficie	16.326	1.117	2.702	925	21.070
Meno di 1 ettaro	207.357	38.285	27.355	16.920	289.917
1 -- 2	188.429	42.537	33.973	17.118	282.057
2 -- 3	127.101	27.408	25.756	13.168	193.433
3 -- 5	198.409	49.838	42.149	19.054	309.450
5 -- 10	258.355	60.719	76.855	35.408	431.337
10 -- 20	220.200	45.725	88.600	41.750	396.275
20 -- 30	95.744	22.336	48.810	35.367	202.257
30 -- 50	71.178	15.157	50.323	36.775	173.433
50 -- 100	50.610	9.524	35.126	38.186	133.446
100 ed oltre	27.393	9.527	19.376	11.202	67.498
TOTALE	1.461.102	322.173	451.025	265.873	2.500.173
MASCHI					
CLASSI DI SUPERFICIE TOTALE (in ettari)					
Senza superficie	3.274	50	1.125	300	4.749
Meno di 1 ettaro	110.184	9.323	12.896	8.352	140.755
1 -- 2	124.062	13.699	19.174	11.369	168.304
2 -- 3	97.396	11.793	17.230	9.459	135.878
3 -- 5	160.650	20.840	32.623	14.498	228.611
5 -- 10	229.140	27.238	55.685	30.082	342.145
10 -- 20	227.365	14.593	80.109	33.685	355.752
20 -- 30	109.756	4.240	41.841	35.762	191.599
30 -- 50	78.205	1.504	49.023	37.785	166.517
50 -- 100	56.371	1.020	32.970	33.612	123.973
100 ed oltre	28.941	475	16.559	10.742	56.717
TOTALE	1.225.344	104.775	359.235	225.646	1.915.000
CLASSI DI SAU (in ettari)					
Senza superficie	12.216	385	2.232	622	15.455
Meno di 1 ettaro	174.253	16.828	21.831	15.053	227.965
1 -- 2	152.048	19.518	26.686	13.463	211.715
2 -- 3	98.477	11.257	18.955	10.952	139.641
3 -- 5	148.701	22.641	32.773	14.799	218.914
5 -- 10	211.113	20.760	57.674	26.899	316.446
10 -- 20	197.594	8.995	69.949	35.566	312.104
20 -- 30	88.158	2.334	39.473	31.578	161.543
30 -- 50	67.076	1.462	43.933	33.940	146.411
50 -- 100	48.865	215	30.781	33.767	113.628
100 ed oltre	26.843	380	14.948	9.007	51.178
TOTALE	1.225.344	104.775	359.235	225.646	1.915.000



**Tavola 2.54 segue - Giornate di lavoro aziendale per categoria di manodopera familiare, classe di superficie totale, classe di superficie agricola utilizzata (SAU) e sesso**

CLASSI DI SUPERFICIE TOTALE CLASSI DI SAU	Conduttore	FAMILIARI E PARENTI DEL CONDUTTORE			Totale
		Coniuge	Altri familiari del conduttore	Parenti del conduttore	
FEMMINE					
CLASSI DI SUPERFICIE TOTALE (in ettari)					
Senza superficie	1.505	150	-	300	1.955
Meno di 1 ettaro	18.501	12.828	2.946	1.380	35.655
1 -- 2	29.462	16.461	5.078	1.935	52.936
2 -- 3	24.912	16.408	3.247	2.295	46.862
3 -- 5	44.418	27.703	11.496	3.619	87.236
5 -- 10	61.860	39.108	17.656	8.545	127.169
10 -- 20	33.846	43.280	22.459	7.298	106.883
20 -- 30	11.955	24.728	11.305	4.579	52.567
30 -- 50	4.929	17.085	7.995	3.582	33.591
50 -- 100	3.130	10.135	5.130	4.499	22.894
100 ed oltre	1.240	9.512	4.478	2.195	17.425
TOTALE	235.758	217.398	91.790	40.227	585.173
CLASSI DI SAU (in ettari)					
Senza superficie	4.110	732	470	303	5.615
Meno di 1 ettaro	33.104	21.457	5.524	1.867	61.952
1 -- 2	36.381	23.019	7.287	3.655	70.342
2 -- 3	28.624	16.151	6.801	2.216	53.792
3 -- 5	49.708	27.197	9.376	4.255	90.536
5 -- 10	47.242	39.959	19.181	8.509	114.891
10 -- 20	22.606	36.730	18.651	6.184	84.171
20 -- 30	7.586	20.002	9.337	3.789	40.714
30 -- 50	4.102	13.695	6.390	2.835	27.022
50 -- 100	1.745	9.309	4.345	4.419	19.818
100 ed oltre	550	9.147	4.428	2.195	16.320
TOTALE	235.758	217.398	91.790	40.227	585.173



**Tavola 2.55 - Giornate di lavoro aziendale per categoria di altra manodopera aziendale, classe di superficie totale, classe di superficie agricola utilizzata (SAU) e sesso**

ALTRA MANODOPERA AZIENDALE					
CLASSI DI SUPERFICIE TOTALE CLASSI DI SAU	DIRIGENTI E IMPIEGATI		OPERAI E ASSIMILATI		Totale
	A tempo indeterminato	A tempo determinato	A tempo indeterminato	A tempo determinato	
TOTALE					
CLASSI DI SUPERFICIE TOTALE (in ettari)					
Senza superficie	20	-	90	-	110
Meno di 1 ettaro	2.888	212	5.671	687	9.458
1 -- 2	730	4	4.568	1.944	7.246
2 -- 3	1.654	201	7.601	2.652	12.108
3 -- 5	2.860	650	11.643	10.401	25.554
5 -- 10	5.243	576	22.810	9.260	37.889
10 -- 20	2.352	310	14.359	20.614	37.635
20 -- 30	3.589	3.377	12.271	3.526	22.763
30 -- 50	3.826	620	12.673	1.686	18.805
50 -- 100	3.035	85	23.555	1.811	28.486
100 ed oltre	8.082	3.051	27.656	6.886	45.675
TOTALE	34.279	9.086	142.897	59.467	245.729
CLASSI DI SAU (in ettari)					
Senza superficie	439	80	713	7.004	8.236
Meno di 1 ettaro	3.259	212	6.131	1.652	11.254
1 -- 2	1.697	110	7.410	3.732	12.949
2 -- 3	1.735	641	9.538	2.772	14.686
3 -- 5	3.737	325	11.685	16.798	32.545
5 -- 10	3.088	390	24.147	6.127	33.752
10 -- 20	3.789	3.420	17.327	10.180	34.716
20 -- 30	2.483	317	7.240	2.600	12.640
30 -- 50	4.613	570	13.593	1.195	19.971
50 -- 100	2.399	2.696	19.728	1.625	26.448
100 ed oltre	7.040	325	25.385	5.782	38.532
TOTALE	34.279	9.086	142.897	59.467	245.729
MASCHI					
CLASSI DI SUPERFICIE TOTALE (in ettari)					
Senza superficie	10	-	90	-	100
Meno di 1 ettaro	2.326	52	5.411	687	8.476
1 -- 2	505	4	3.566	1.944	6.019
2 -- 3	970	201	5.989	2.652	9.812
3 -- 5	2.103	200	9.788	5.651	17.742
5 -- 10	3.199	576	20.828	8.351	32.954
10 -- 20	1.712	310	13.091	12.157	27.270
20 -- 30	2.377	3.197	11.267	3.101	19.942
30 -- 50	2.902	370	12.433	1.476	17.181
50 -- 100	3.035	55	23.045	1.511	27.646
100 ed oltre	6.901	2.191	26.816	6.207	42.115
TOTALE	26.040	7.156	132.324	43.737	209.257
CLASSI DI SAU (in ettari)					
Senza superficie	426	50	713	2.704	3.893
Meno di 1 ettaro	2.477	52	5.871	1.652	10.052
1 -- 2	1.080	10	5.640	3.732	10.462
2 -- 3	1.001	291	8.258	2.672	12.222
3 -- 5	3.018	325	9.798	7.991	21.132
5 -- 10	1.356	390	21.285	5.218	28.249
10 -- 20	2.549	3.420	16.703	9.965	32.637
20 -- 30	2.173	137	6.940	2.360	11.610
30 -- 50	3.689	320	13.093	1.015	18.117
50 -- 100	2.399	1.851	19.218	1.325	24.793
100 ed oltre	5.872	310	24.805	5.103	36.090
TOTALE	26.040	7.156	132.324	43.737	209.257



**Tavola 2.55 segue - Giornate di lavoro aziendale per categoria di altra manodopera aziendale, classe di superficie totale, classe di superficie agricola utilizzata (SAU) e sesso**

ALTRA MANODOPERA AZIENDALE					
CLASSI DI SUPERFICIE TOTALE CLASSI DI SAU	DIRIGENTI E IMPIEGATI		OPERAI E ASSIMILATI		Totale
	A tempo indeterminato	A tempo determinato	A tempo indeterminato	A tempo determinato	
FEMMINE					
CLASSI DI SUPERFICIE TOTALE (in ettari)					
Senza superficie	10	-	-	-	10
Meno di 1 ettaro	562	160	260	-	982
1 -- 2	225	-	1.002	-	1.227
2 -- 3	684	-	1.612	-	2.296
3 -- 5	757	450	1.855	4.750	7.812
5 -- 10	2.044	-	1.982	909	4.935
10 -- 20	640	-	1.268	8.457	10.365
20 -- 30	1.212	180	1.004	425	2.821
30 -- 50	924	250	240	210	1.624
50 -- 100	-	30	510	300	840
100 ed oltre	1.181	860	840	679	3.560
TOTALE	8.239	1.930	10.573	15.730	36.472
CLASSI DI SAU (in ettari)					
Senza superficie	13	30	-	4.300	4.343
Meno di 1 ettaro	782	160	260	-	1.202
1 -- 2	617	100	1.770	-	2.487
2 -- 3	734	350	1.280	100	2.464
3 -- 5	719	-	1.887	8.807	11.413
5 -- 10	1.732	-	2.862	909	5.503
10 -- 20	1.240	-	624	215	2.079
20 -- 30	310	180	300	240	1.030
30 -- 50	924	250	500	180	1.854
50 -- 100	-	845	510	300	1.655
100 ed oltre	1.168	15	580	679	2.442
TOTALE	8.239	1.930	10.573	15.730	36.472



**Tavola 2.56 - Aziende per categoria di manodopera familiare, forma di conduzione, zona altimetrica e sesso**

		FAMILIARI E PARENTI DEL CONDUTTORE					
FORME DI CONDUZIONE ZONE ALTIMETRICHE	Conduttore	CONIUGE		ALTRI FAMILIARI DEL CONDUTTORE		Parenti del conduttore	Totale
		Totale	Di cui che lavora in azienda	Totale	Di cui che lavorano in azienda		
TOTALE							
FORME DI CONDUZIONE							
Conduzione diretta del coltivatore	9.475	5.708	2.804	5.423	2.125	1.312	9.475
Con solo manodopera familiare	9.187	5.526	2.697	5.245	2.025	1.249	9.187
Con manodopera familiare prevalente	195	130	82	138	82	56	195
Con manodopera extrafamiliare prevalente	93	52	25	40	18	7	93
Conduzione con salariati	674	430	90	372	56	37	674
Conduzione a colonia parziaria appoderata	2	1	-	1	-	1	2
TOTALE	10.151	6.139	2.894	5.796	2.181	1.350	10.151
ZONE ALTIMETRICHE							
Montagna	3.913	2.074	1.383	2.014	956	488	3.913
Collina	2.063	1.325	593	1.190	419	282	2.063
Pianura	4.175	2.740	918	2.592	806	580	4.175
TOTALE	10.151	6.139	2.894	5.796	2.181	1.350	10.151
MASCHI							
FORME DI CONDUZIONE							
Conduzione diretta del coltivatore	7.549	1.082	855	4.155	1.819	1.202	9.101
Con solo manodopera familiare	7.307	1.058	837	4.007	1.730	1.150	8.828
Con manodopera familiare prevalente	172	12	9	116	75	49	190
Con manodopera extrafamiliare prevalente	70	12	9	32	14	3	83
Conduzione con salariati	500	82	25	286	49	30	608
Conduzione a colonia parziaria appoderata	-	1	-	-	-	-	1
TOTALE	8.049	1.165	880	4.441	1.868	1.232	9.710
ZONE ALTIMETRICHE							
Montagna	3.019	484	417	1.545	792	437	3.718
Collina	1.592	276	210	898	359	257	1.975
Pianura	3.438	405	253	1.998	717	538	4.017
TOTALE	8.049	1.165	880	4.441	1.868	1.232	9.710
FEMMINE							
FORME DI CONDUZIONE							
Conduzione diretta del coltivatore	1.926	4.626	1.949	3.179	631	299	7.381
Con solo manodopera familiare	1.880	4.468	1.860	3.069	600	276	7.151
Con manodopera familiare prevalente	23	118	73	80	23	19	163
Con manodopera extrafamiliare prevalente	23	40	16	30	8	4	67
Conduzione con salariati	174	348	65	219	16	10	557
Conduzione a colonia parziaria appoderata	2	-	-	1	-	1	2
TOTALE	2.102	4.974	2.014	3.399	647	310	7.940
ZONE ALTIMETRICHE							
Montagna	894	1.590	966	1.169	316	139	2.849
Collina	471	1.049	383	676	133	55	1.667
Pianura	737	2.335	665	1.554	198	116	3.424
TOTALE	2.102	4.974	2.014	3.399	647	310	7.940



Tavola 2.57 - Aziende per categoria di altra manodopera aziendale, forma di conduzione, zona altimetrica e sesso

FORME DI CONDUZIONE ZONE ALTIMETRICHE	ALTRA MANODOPERA AZIENDALE				Totale
	DIRIGENTI E IMPIEGATI		OPERAI ED ASSIMILATI		
	A tempo indeterminato	A tempo determinato	A tempo indeterminato	A tempo determinato	
TOTALE					
FORME DI CONDUZIONE					
Conduzione diretta del coltivatore	35	14	168	121	288
Con manodopera familiare prevalente	16	8	109	82	195
Con manodopera extrafamiliare prevalente	19	6	59	39	93
Conduzione con salariati	123	23	144	85	280
Altra forma di conduzione	-	-	-	4	4
TOTALE	158	37	312	210	572
ZONE ALTIMETRICHE					
Montagna	52	10	58	70	156
Collina	42	14	89	76	165
Pianura	64	13	165	64	251
TOTALE	158	37	312	210	572
MASCHI					
FORME DI CONDUZIONE					
Conduzione diretta del coltivatore	29	12	162	118	281
Con manodopera familiare prevalente	13	7	104	80	189
Con manodopera extrafamiliare prevalente	16	5	58	38	92
Conduzione con salariati	114	18	141	82	272
Altra forma di conduzione	-	-	-	4	4
TOTALE	143	30	303	204	557
ZONE ALTIMETRICHE					
Montagna	51	8	56	69	154
Collina	31	11	86	74	159
Pianura	61	11	161	61	244
TOTALE	143	30	303	204	557
FEMMINE					
FORME DI CONDUZIONE					
Conduzione diretta del coltivatore	9	2	22	9	36
Con manodopera familiare prevalente	3	1	10	3	16
Con manodopera extrafamiliare prevalente	6	1	12	6	20
Conduzione con salariati	24	7	14	11	46
Altra forma di conduzione	-	-	-	-	-
TOTALE	33	9	36	20	82
ZONE ALTIMETRICHE					
Montagna	6	2	7	5	15
Collina	17	3	12	9	35
Pianura	10	4	17	6	32
TOTALE	33	9	36	20	82



**Tavola 2.58 - Giornate di lavoro aziendale per categoria di manodopera familiare, forma di conduzione, zona altimetrica e sesso**

FORME DI CONDUZIONE ZONE ALTIMETRICHE	Conduttore	FAMILIARI E PARENTI DEL CONDUTTORE			Totale
		Coniuge	Altri familiari del conduttore	Parenti del conduttore	
TOTALE					
FORME DI CONDUZIONE					
Conduzione diretta del coltivatore	1.411.939	312.312	433.390	256.067	2.413.708
Con solo manodopera familiare	1.346.690	294.677	395.037	230.457	2.266.861
Con manodopera familiare prevalente	52.038	15.099	32.772	24.050	123.959
Con manodopera extrafamiliare prevalente	13.211	2.536	5.581	1.560	22.888
Conduzione con salariati	48.788	9.861	17.635	9.756	86.040
Conduzione a colonia parziaria appoderata	375	-	-	50	425
Altra forma di conduzione	-	-	-	-	-
TOTALE	1.461.102	322.173	451.025	265.873	2.500.173
ZONE ALTIMETRICHE					
Montagna	574.885	146.499	138.223	59.121	918.728
Collina	269.361	62.836	78.808	36.119	447.124
Pianura	616.856	112.838	233.994	170.633	1.134.321
TOTALE	1.461.102	322.173	451.025	265.873	2.500.173
MASCHI					
FORME DI CONDUZIONE					
Conduzione diretta del coltivatore	1.181.135	103.582	344.608	216.882	1.846.207
Con solo manodopera familiare	1.121.483	101.175	314.392	195.932	1.732.982
Con manodopera familiare prevalente	47.602	1.660	26.982	19.810	96.054
Con manodopera extrafamiliare prevalente	12.050	747	3.234	1.140	17.171
Conduzione con salariati	44.209	1.193	14.627	8.764	68.793
Conduzione a colonia parziaria appoderata	-	-	-	-	-
Altra forma di conduzione	-	-	-	-	-
TOTALE	1.225.344	104.775	359.235	225.646	1.915.000
ZONE ALTIMETRICHE					
Montagna	454.317	56.109	104.404	44.404	659.234
Collina	215.838	23.911	60.835	29.876	330.460
Pianura	555.189	24.755	193.996	151.366	925.306
TOTALE	1.225.344	104.775	359.235	225.646	1.915.000
FEMMINE					
FORME DI CONDUZIONE					
Conduzione diretta del coltivatore	230.804	208.730	88.782	39.185	567.501
Con solo manodopera familiare	225.207	193.502	80.645	34.525	533.879
Con manodopera familiare prevalente	4.436	13.439	5.790	4.240	27.905
Con manodopera extrafamiliare prevalente	1.161	1.789	2.347	420	5.717
Conduzione con salariati	4.579	8.668	3.008	992	17.247
Conduzione a colonia parziaria appoderata	375	-	-	50	425
Altra forma di conduzione	-	-	-	-	-
TOTALE	235.758	217.398	91.790	40.227	585.173
ZONE ALTIMETRICHE					
Montagna	120.568	90.390	33.819	14.717	259.494
Collina	53.523	38.925	17.973	6.243	116.664
Pianura	61.667	88.083	39.998	19.267	209.015
TOTALE	235.758	217.398	91.790	40.227	585.173



**Tavola 2.59 - Giornate di lavoro aziendale per categoria di altra manodopera aziendale, forma di conduzione, zona altimetrica e sesso**

	ALTRA MANODOPERA AZIENDALE				
FORME DI CONDUZIONE	DIRIGENTI E IMPIEGATI		OPERAI ED ASSIMILATI		Totale
ZONE ALTIMETRICHE	A tempo indeterminato	A tempo determinato	A tempo indeterminato	A tempo determinato	
TOTALE					
FORME DI CONDUZIONE					
Conduzione diretta del coltivatore	9.800	3.559	73.692	21.234	108.285
Con manodopera familiare prevalente	2.918	918	35.944	10.948	50.728
Con manodopera extrafamiliare prevalente	6.882	2.641	37.748	10.286	57.557
Conduzione con salariati	24.479	5.527	69.205	38.193	137.404
Altra forma di conduzione	-	-	-	40	40
TOTALE	34.279	9.086	142.897	59.467	245.729
ZONE ALTIMETRICHE					
Montagna	4.740	688	12.348	21.150	38.926
Collina	13.213	2.421	40.588	23.145	79.367
Pianura	16.326	5.977	89.961	15.172	127.436
TOTALE	34.279	9.086	142.897	59.467	245.729
MASCHI					
FORME DI CONDUZIONE					
Conduzione diretta del coltivatore	7.906	3.409	66.585	19.110	97.010
Con manodopera familiare prevalente	2.466	868	32.543	10.689	46.566
Con manodopera extrafamiliare prevalente	5.440	2.541	34.042	8.421	50.444
Conduzione con salariati	18.134	3.747	65.739	24.587	112.207
Altra forma di conduzione	-	-	-	40	40
TOTALE	26.040	7.156	132.324	43.737	209.257
ZONE ALTIMETRICHE					
Montagna	3.838	358	10.174	15.830	30.200
Collina	8.690	2.091	37.442	14.094	62.317
Pianura	13.512	4.707	84.708	13.813	116.740
TOTALE	26.040	7.156	132.324	43.737	209.257
FEMMINE					
FORME DI CONDUZIONE					
Conduzione diretta del coltivatore	1.894	150	7.107	2.124	11.275
Con manodopera familiare prevalente	452	50	3.401	259	4.162
Con manodopera extrafamiliare prevalente	1.442	100	3.706	1.865	7.113
Conduzione con salariati	6.345	1.780	3.466	13.606	25.197
Altra forma di conduzione	-	-	-	-	-
TOTALE	8.239	1.930	10.573	15.730	36.472
ZONE ALTIMETRICHE					
Montagna	902	330	2.174	5.320	8.726
Collina	4.523	330	3.146	9.051	17.050
Pianura	2.814	1.270	5.253	1.359	10.696
TOTALE	8.239	1.930	10.573	15.730	36.472



**Tavola 2.60 - Componenti della manodopera familiare per categoria, classe di superficie totale, classe di superficie agricola utilizzata (SAU) e sesso**

		FAMILIARI E PARENTI DEL CONDUTTORE					
CLASSI DI SUPERFICIE TOTALE CLASSI DI SAU	Conduttore	CONIUGE		ALTRI FAMILIARI DEL CONDUTTORE		Parenti del conduttore	Totale
		Totale	Di cui che lavora in azienda	Totale	Di cui che lavorano in azienda		
TOTALE							
CLASSI DI SUPERFICIE TOTALE (in ettari)							
Senza superficie	27	17	5	21	6	2	67
Meno di 1 ettaro	2.096	1.332	418	1.872	254	176	5.476
1 -- 2	1.730	1.045	393	1.516	296	211	4.502
2 -- 3	1.136	666	316	1.042	275	167	3.011
3 -- 5	1.453	875	484	1.565	467	261	4.154
5 -- 10	1.555	920	522	1.798	598	356	4.629
10 -- 20	1.089	637	379	1.424	572	253	3.403
20 -- 30	451	286	170	697	258	192	1.626
30 -- 50	286	168	92	477	219	159	1.090
50 -- 100	216	131	70	354	165	145	846
100 ed oltre	112	62	45	175	77	53	402
TOTALE	10.151	6.139	2.894	10.941	3.187	1.975	29.206
CLASSI DI SAU (in ettari)							
Senza superficie	454	174	42	351	45	20	999
Meno di 1 ettaro	2.944	1.855	662	2.536	447	311	7.646
1 -- 2	1.785	1.102	503	1.683	415	259	4.829
2 -- 3	993	600	293	984	295	192	2.769
3 -- 5	1.166	693	415	1.307	392	228	3.394
5 -- 10	1.178	697	396	1.490	550	267	3.632
10 -- 20	818	498	287	1.173	427	226	2.715
20 -- 30	328	210	120	550	217	149	1.237
30 -- 50	230	146	75	420	190	137	933
50 -- 100	167	111	60	291	142	139	708
100 ed oltre	88	53	41	156	67	47	344
TOTALE	10.151	6.139	2.894	10.941	3.187	1.975	29.206
MASCHI							
CLASSI DI SUPERFICIE TOTALE (in ettari)							
Senza superficie	22	3	1	16	6	1	42
Meno di 1 ettaro	1.684	202	134	1.052	203	152	3.090
1 -- 2	1.378	180	132	910	243	183	2.651
2 -- 3	866	132	107	620	224	140	1.758
3 -- 5	1.084	218	174	884	337	212	2.398
5 -- 10	1.174	244	190	1.080	452	282	2.780
10 -- 20	895	121	96	836	427	206	2.058
20 -- 30	381	39	25	376	183	159	955
30 -- 50	260	11	8	286	177	130	687
50 -- 100	200	9	8	215	131	120	544
100 ed oltre	105	6	5	96	57	40	247
TOTALE	8.049	1.165	880	6.371	2.440	1.625	17.210
CLASSI DI SAU (in ettari)							
Senza superficie	356	33	16	175	35	18	582
Meno di 1 ettaro	2.336	295	212	1.481	353	273	4.385
1 -- 2	1.415	193	156	1.008	329	217	2.833
2 -- 3	747	140	99	579	221	155	1.621
3 -- 5	850	216	178	730	291	185	1.981
5 -- 10	908	169	134	902	410	201	2.180
10 -- 20	695	80	58	678	324	190	1.643
20 -- 30	287	22	14	302	158	122	733
30 -- 50	211	9	7	253	155	113	586
50 -- 100	159	5	4	181	116	117	462
100 ed oltre	85	3	2	82	48	34	204
TOTALE	8.049	1.165	880	6.371	2.440	1.625	17.210



**Tavola 2.60 segue - Componenti della manodopera familiare per categoria, classe di superficie totale, classe di superficie agricola utilizzata (SAU) e sesso**

FAMILIARI E PARENTI DEL CONDUTTORE							
CLASSI DI SUPERFICIE TOTALE CLASSI DI SAU	Conduttore	CONIUGE		ALTRI FAMILIARI DEL CONDUTTORE		Parenti del conduttore	Totale
		Totale	Di cui che lavora in azienda	Totale	Di cui che lavorano in azienda		
		FEMMINE					
CLASSI DI SUPERFICIE TOTALE (in ettari)							
Senza superficie	5	14	4	5	-	1	25
Meno di 1 ettaro	412	1.130	284	820	51	24	2.386
1 -- 2	352	865	261	606	53	28	1.851
2 -- 3	270	534	209	422	51	27	1.253
3 -- 5	369	657	310	681	130	49	1.756
5 -- 10	381	676	332	718	146	74	1.849
10 -- 20	194	516	283	588	145	47	1.345
20 -- 30	70	247	145	321	75	33	671
30 -- 50	26	157	84	191	42	29	403
50 -- 100	16	122	62	139	34	25	302
100 ed oltre	7	56	40	79	20	13	155
TOTALE	2.102	4.974	2.014	4.570	747	350	11.996
CLASSI DI SAU (in ettari)							
Senza superficie	98	141	26	176	10	2	417
Meno di 1 ettaro	608	1.560	450	1.055	94	38	3.261
1 -- 2	370	909	347	675	86	42	1.996
2 -- 3	246	460	194	405	74	37	1.148
3 -- 5	316	477	237	577	101	43	1.413
5 -- 10	270	528	262	588	140	66	1.452
10 -- 20	123	418	229	495	103	36	1.072
20 -- 30	41	188	106	248	59	27	504
30 -- 50	19	137	68	167	35	24	347
50 -- 100	8	106	56	110	26	22	246
100 ed oltre	3	50	39	74	19	13	140
TOTALE	2.102	4.974	2.014	4.570	747	350	11.996



**Tavola 2.61 - Persone per categoria di altra manodopera aziendale, classe di superficie totale, classe di superficie agricola utilizzata (SAU) e sesso**

ALTRA MANODOPERA AZIENDALE					
CLASSI DI SUPERFICIE TOTALE CLASSI DI SAU	DIRIGENTI E IMPIEGATI		OPERAI ED ASSIMILATI		Totale
	A tempo indeterminato	A tempo determinato	A tempo indeterminato	A tempo determinato	
TOTALE					
CLASSI DI SUPERFICIE TOTALE (in ettari)					
Senza superficie	2	-	2	-	4
Meno di 1 ettaro	16	2	27	15	60
1 -- 2	16	2	20	29	67
2 -- 3	9	3	35	36	83
3 -- 5	25	12	56	77	170
5 -- 10	27	14	103	82	226
10 -- 20	25	8	69	134	236
20 -- 30	16	21	46	50	133
30 -- 50	14	5	46	38	103
50 -- 100	15	4	90	23	132
100 ed oltre	59	36	135	104	334
TOTALE	224	107	629	588	1.548
CLASSI DI SAU (in ettari)					
Senza superficie	18	5	17	75	115
Meno di 1 ettaro	22	2	31	23	78
1 -- 2	22	6	36	60	124
2 -- 3	12	10	42	30	94
3 -- 5	23	12	54	119	208
5 -- 10	19	4	115	75	213
10 -- 20	23	22	71	76	192
20 -- 30	14	6	29	37	86
30 -- 50	20	5	49	17	91
50 -- 100	13	20	74	12	119
100 ed oltre	38	15	111	64	228
TOTALE	224	107	629	588	1.548
MASCHI					
CLASSI DI SUPERFICIE TOTALE (in ettari)					
Senza superficie	1	-	2	-	3
Meno di 1 ettaro	14	1	25	15	55
1 -- 2	14	2	16	29	61
2 -- 3	6	3	28	36	73
3 -- 5	20	3	49	47	119
5 -- 10	19	14	92	73	198
10 -- 20	21	8	63	82	174
20 -- 30	12	20	41	45	118
30 -- 50	11	3	45	27	86
50 -- 100	15	2	87	22	126
100 ed oltre	51	29	128	97	305
TOTALE	184	85	576	473	1.318
CLASSI DI SAU (in ettari)					
Senza superficie	16	3	17	57	93
Meno di 1 ettaro	19	1	29	23	72
1 -- 2	19	3	29	60	111
2 -- 3	8	4	36	29	77
3 -- 5	19	12	47	60	138
5 -- 10	12	4	99	62	177
10 -- 20	17	22	69	65	173
20 -- 30	12	5	27	34	78
30 -- 50	17	3	47	15	82
50 -- 100	13	14	71	11	109
100 ed oltre	32	14	105	57	208
TOTALE	184	85	576	473	1.318



**Tavola 2.61 segue - Persone per categoria di altra manodopera aziendale, classe di superficie totale, classe di superficie agricola utilizzata (SAU) e sesso**

ALTRA MANODOPERA AZIENDALE					
CLASSI DI SUPERFICIE TOTALE CLASSI DI SAU	DIRIGENTI E IMPIEGATI		OPERAI ED ASSIMILATI		Totale
	A tempo indeterminato	A tempo determinato	A tempo indeterminato	A tempo determinato	
	FEMMINE				
CLASSI DI SUPERFICIE TOTALE (in ettari)					
Senza superficie	1	-	-	-	1
Meno di 1 ettaro	2	1	2	-	5
1 -- 2	2	-	4	-	6
2 -- 3	3	-	7	-	10
3 -- 5	5	9	7	30	51
5 -- 10	8	-	11	9	28
10 -- 20	4	-	6	52	62
20 -- 30	4	1	5	5	15
30 -- 50	3	2	1	11	17
50 -- 100	-	2	3	1	6
100 ed oltre	8	7	7	7	29
TOTALE	40	22	53	115	230
CLASSI DI SAU (in ettari)					
Senza superficie	2	2	-	18	22
Meno di 1 ettaro	3	1	2	-	6
1 -- 2	3	3	7	-	13
2 -- 3	4	6	6	1	17
3 -- 5	4	-	7	59	70
5 -- 10	7	-	16	13	36
10 -- 20	6	-	2	11	19
20 -- 30	2	1	2	3	8
30 -- 50	3	2	2	2	9
50 -- 100	-	6	3	1	10
100 ed oltre	6	1	6	7	20
TOTALE	40	22	53	115	230



**Tavola 2.62 - Persone per categoria di manodopera familiare, forma di conduzione, zona altimetrica e sesso**

		FAMILIARI E PARENTI DEL CONDUTTORE					
FORME DI CONDUZIONE ZONE ALTIMETRICHE	Conduttore	CONIUGE		ALTRI FAMILIARI DEL CONDUTTORE		Parenti del conduttore	Totale
		Totale	Di cui che lavora in azienda	Totale	Di cui che lavorano in azienda		
TOTALE							
FORME DI CONDUZIONE							
Conduzione diretta del coltivatore	9.475	5.708	2.804	10.258	3.100	1.922	27.363
<i>Con solo manodopera familiare</i>	9.187	5.526	2.697	9.877	2.940	1.818	26.408
<i>Con manodopera familiare prevalente</i>	195	130	82	298	133	94	717
<i>Con manodopera extrafamiliare prevalente</i>	93	52	25	83	27	10	238
Conduzione con salariati	674	430	90	680	87	52	1.836
Conduzione a colonia parziaria appoderata	2	1	-	3	-	1	7
TOTALE	10.151	6.139	2.894	10.941	3.187	1.975	29.206
ZONE ALTIMETRICHE							
Montagna	3.913	2.074	1.383	3.689	1.362	713	10.389
Collina	2.063	1.325	593	2.251	660	386	6.025
Pianura	4.175	2.740	918	5.001	1.165	876	12.792
TOTALE	10.151	6.139	2.894	10.941	3.187	1.975	29.206
MASCHI							
FORME DI CONDUZIONE							
Conduzione diretta del coltivatore	7.549	1.082	855	5.977	2.372	1.584	16.192
<i>Con solo manodopera familiare</i>	7.307	1.058	837	5.747	2.248	1.506	15.618
<i>Con manodopera familiare prevalente</i>	172	12	9	188	107	73	445
<i>Con manodopera extrafamiliare prevalente</i>	70	12	9	42	17	5	129
Conduzione con salariati	500	82	25	394	68	41	1.017
Conduzione a colonia parziaria appoderata	-	1	-	-	-	-	1
TOTALE	8.049	1.165	880	6.371	2.440	1.625	17.210
ZONE ALTIMETRICHE							
Montagna	3.019	484	417	2.134	998	556	6.193
Collina	1.592	276	210	1.347	500	326	3.541
Pianura	3.438	405	253	2.890	942	743	7.476
TOTALE	8.049	1.165	880	6.371	2.440	1.625	17.210
FEMMINE							
FORME DI CONDUZIONE							
Conduzione diretta del coltivatore	1.926	4.626	1.949	4.281	728	338	11.171
<i>Con solo manodopera familiare</i>	1.880	4.468	1.860	4.130	692	312	10.790
<i>Con manodopera familiare prevalente</i>	23	118	73	110	26	21	272
<i>Con manodopera extrafamiliare prevalente</i>	23	40	16	41	10	5	109
Conduzione con salariati	174	348	65	286	19	11	819
Conduzione a colonia parziaria appoderata	2	-	-	3	-	1	6
TOTALE	2.102	4.974	2.014	4.570	747	350	11.996
ZONE ALTIMETRICHE							
Montagna	894	1.590	966	1.555	364	157	4.196
Collina	471	1.049	383	904	160	60	2.484
Pianura	737	2.335	665	2.111	223	133	5.316
TOTALE	2.102	4.974	2.014	4.570	747	350	11.996



**Tavola 2.63 - Persone per categoria di altra manodopera aziendale, forma di conduzione, zona altimetrica e sesso**

	ALTRA MANODOPERA AZIENDALE				
FORME DI CONDUZIONE ZONE ALTIMETRICHE	DIRIGENTI E IMPIEGATI		OPERAI ED ASSIMILATI		Totale
	A tempo indeterminato	A tempo determinato	A tempo indeterminato	A tempo determinato	
TOTALE					
FORME DI CONDUZIONE					
Conduzione diretta del coltivatore	47	42	301	272	662
Con manodopera familiare prevalente	18	13	154	141	326
Con manodopera extrafamiliare prevalente	29	29	147	131	336
Conduzione con salariati	177	65	328	312	882
Altra forma di conduzione	-	-	-	4	4
TOTALE	224	107	629	588	1.548
ZONE ALTIMETRICHE					
Montagna	62	27	86	183	358
Collina	65	31	181	273	550
Pianura	97	49	362	132	640
TOTALE	224	107	629	588	1.548
MASCHI					
FORME DI CONDUZIONE					
Conduzione diretta del coltivatore	38	38	271	243	590
Con manodopera familiare prevalente	15	12	140	136	303
Con manodopera extrafamiliare prevalente	23	26	131	107	287
Conduzione con salariati	146	47	305	226	724
Altra forma di conduzione	-	-	-	4	4
TOTALE	184	85	576	473	1.318
ZONE ALTIMETRICHE					
Montagna	55	20	78	157	310
Collina	45	26	163	196	430
Pianura	84	39	335	120	578
TOTALE	184	85	576	473	1.318
FEMMINE					
FORME DI CONDUZIONE					
Conduzione diretta del coltivatore	9	4	30	29	72
Con manodopera familiare prevalente	3	1	14	5	23
Con manodopera extrafamiliare prevalente	6	3	16	24	49
Conduzione con salariati	31	18	23	86	158
Altra forma di conduzione	-	-	-	-	-
TOTALE	40	22	53	115	230
ZONE ALTIMETRICHE					
Montagna	7	7	8	26	48
Collina	20	5	18	77	120
Pianura	13	10	27	12	62
TOTALE	40	22	53	115	230



**Tavola 2.64 - Componenti la famiglia del conduttore per numero di componenti, classe di superficie agricola utilizzata (SAU) , classe di giornate di lavoro aziendale e sesso**

CLASSI DI SAU CLASSI DI GIORNATE DI LAVORO AZIENDALE	NUMERO DI COMPONENTI							Totale
	1	2	3	4	5	6 ED OLTRE		
						Famiglie	Componenti	
TOTALE								
CLASSI DI SAU (in ettari)								
Senza superficie	198	198	198	292	80	2	13	979
Meno di 1 ettaro	730	1.892	1.725	2.056	750	29	182	7.335
1 -- 2	440	1.056	1.053	1.336	555	21	130	4.570
2 -- 3	233	634	516	720	370	17	104	2.577
3 -- 5	248	672	702	904	500	22	140	3.166
5 -- 10	219	624	807	904	560	40	251	3.365
10 -- 20	130	370	576	712	505	32	196	2.489
20 -- 30	44	124	198	380	200	21	142	1.088
30 -- 50	27	86	138	264	150	18	131	796
50 -- 100	23	56	102	144	185	9	59	569
100 ed oltre	13	36	45	84	75	6	44	297
TOTALE	2.305	5.748	6.060	7.796	3.930	217	1.392	27.231
CLASSI DI GIORNATE DI LAVORO AZIENDALE								
Meno di 50	1.147	3.287	3.874	5.537	2.713	31	872	17.430
50 -- 100	301	589	484	506	225	21	89	2.194
100 -- 200	287	677	579	534	263	23	83	2.423
200 -- 300	177	308	235	258	145	15	50	1.173
300 -- 500	393	887	888	961	584	127	298	4.011
500 -- 1000	-	-	-	-	-	-	-	-
1000 -- 2500	-	-	-	-	-	-	-	-
2500 ed oltre	-	-	-	-	-	-	-	-
TOTALE	2.305	5.748	6.060	7.796	3.930	217	1.392	27.231
MASCHI								
CLASSI DI SAU (in ettari)								
Senza superficie	152	105	103	152	46	2	6	564
Meno di 1 ettaro	546	979	942	1.143	395	29	107	4.112
1 -- 2	339	560	610	733	310	21	64	2.616
2 -- 3	175	343	285	401	204	17	58	1.466
3 -- 5	211	375	402	469	261	22	78	1.796
5 -- 10	181	359	480	500	309	40	150	1.979
10 -- 20	117	224	335	396	274	32	107	1.453
20 -- 30	34	71	113	224	96	21	73	611
30 -- 50	24	51	88	156	81	18	73	473
50 -- 100	23	32	69	85	99	9	37	345
100 ed oltre	13	22	26	44	42	6	23	170
TOTALE	1.815	3.121	3.453	4.303	2.117	217	776	15.585
CLASSI DI GIORNATE DI LAVORO AZIENDALE								
Meno di 50	791	1.343	1.809	2.710	1.276	31	399	8.328
50 -- 100	252	397	349	349	140	21	63	1.550
100 -- 200	257	471	404	353	164	23	51	1.700
200 -- 300	159	225	179	168	91	15	28	850
300 -- 500	356	685	712	723	446	127	235	3.157
500 -- 1000	-	-	-	-	-	-	-	-
1000 -- 2500	-	-	-	-	-	-	-	-
2500 ed oltre	-	-	-	-	-	-	-	-
TOTALE	1.815	3.121	3.453	4.303	2.117	217	776	15.585



**Tavola 2.64 segue - Componenti la famiglia del conduttore per numero di componenti , classe di superficie agricola utilizzata (SAU), classe di giornate di lavoro aziendale e sesso**

CLASSI DI SAU CLASSI DI GIORNATE DI LAVORO AZIENDALE	NUMERO DI COMPONENTI							Totale
	1	2	3	4	5	6 ED OLTRE		
						Famiglie	Componenti	
FEMMINE								
CLASSI DI SAU (in ettari)								
Senza superficie	46	93	95	140	34	2	7	415
Meno di 1 ettaro	184	913	783	913	355	29	75	3.223
1 -- 2	101	496	443	603	245	21	66	1.954
2 -- 3	58	291	231	319	166	17	46	1.111
3 -- 5	37	297	300	435	239	22	62	1.370
5 -- 10	38	265	327	404	251	40	101	1.386
10 -- 20	13	146	241	316	231	32	89	1.036
20 -- 30	10	53	85	156	104	21	69	477
30 -- 50	3	35	50	108	69	18	58	323
50 -- 100	-	24	33	59	86	9	22	224
100 ed oltre	-	14	19	40	33	6	21	127
TOTALE	490	2.627	2.607	3.493	1.813	217	616	11.646
CLASSI DI GIORNATE DI LAVORO AZIENDALE								
Meno di 50	356	1.944	2.065	2.827	1.437	31	473	9.102
50 -- 100	49	192	135	157	85	21	26	644
100 -- 200	30	206	175	181	99	23	32	723
200 -- 300	18	83	56	90	54	15	22	323
300 -- 500	37	202	176	238	138	127	63	854
500 -- 1000	-	-	-	-	-	-	-	-
1000 -- 2500	-	-	-	-	-	-	-	-
2500 ed oltre	-	-	-	-	-	-	-	-
TOTALE	490	2.627	2.607	3.493	1.813	217	616	11.646



**Tavola 2.65 - Componenti la famiglia del conduttore per numero di componenti, forma di conduzione, zona altimetrica e sesso**

FORME DI CONDUZIONE ZONE ALTIMETRICHE	NUMERO DI COMPONENTI							Totale
	1	2	3	4	5	6 ED OLTRE		
						Famiglie	Componenti	
TOTALE								
FORME DI CONDUZIONE								
Conduzione diretta del coltivatore	2.149	5.356	5.673	7.276	3.630	212	1.357	25.441
Con solo manodopera familiare	2.087	5.222	5.514	7.064	3.420	201	1.283	24.590
Con manodopera familiare prevalente	29	86	120	176	150	9	62	623
Con manodopera extrafamiliare prevalente	33	48	39	36	60	2	12	228
Conduzione con salariati	155	392	387	520	295	5	35	1.784
Conduzione a colonia parziaria appoderata	1	-	-	-	5	-	-	6
TOTALE	2.305	5.748	6.060	7.796	3.930	217	1.392	27.231
ZONE ALTIMETRICHE								
Montagna	1.120	2.322	2.025	2.608	1.215	62	386	9.676
Collina	436	1.138	1.311	1.660	785	49	309	5.639
Pianura	749	2.288	2.724	3.528	1.930	106	697	11.916
TOTALE	2.305	5.748	6.060	7.796	3.930	217	1.392	27.231
MASCHI								
FORME DI CONDUZIONE								
Conduzione diretta del coltivatore	1.717	2.920	3.240	4.008	1.969	212	754	14.608
Con solo manodopera familiare	1.669	2.847	3.148	3.886	1.851	201	711	14.112
Con manodopera familiare prevalente	23	50	70	105	88	9	36	372
Con manodopera extrafamiliare prevalente	25	23	22	17	30	2	7	124
Conduzione con salariati	98	201	213	295	147	5	22	976
Conduzione a colonia parziaria appoderata	-	-	-	-	1	-	-	1
TOTALE	1.815	3.121	3.453	4.303	2.117	217	776	15.585
ZONE ALTIMETRICHE								
Montagna	901	1.281	1.175	1.428	648	62	204	5.637
Collina	332	596	740	923	446	49	178	3.215
Pianura	582	1.244	1.538	1.952	1.023	106	394	6.733
TOTALE	1.815	3.121	3.453	4.303	2.117	217	776	15.585
FEMMINE								
FORME DI CONDUZIONE								
Conduzione diretta del coltivatore	432	2.436	2.433	3.268	1.661	212	603	10.833
Con solo manodopera familiare	418	2.375	2.366	3.178	1.569	201	572	10.478
Con manodopera familiare prevalente	6	36	50	71	62	9	26	251
Con manodopera extrafamiliare prevalente	8	25	17	19	30	2	5	104
Conduzione con salariati	57	191	174	225	148	5	13	808
Conduzione a colonia parziaria appoderata	1	-	-	-	4	-	-	5
TOTALE	490	2.627	2.607	3.493	1.813	217	616	11.646
ZONE ALTIMETRICHE								
Montagna	219	1.041	850	1.180	567	62	182	4.039
Collina	104	542	571	737	339	49	131	2.424
Pianura	167	1.044	1.186	1.576	907	106	303	5.183
TOTALE	490	2.627	2.607	3.493	1.813	217	616	11.646



**Tavola 2.66 - Componenti la famiglia e parenti del conduttore con attività lavorativa esercitata esclusivamente o prevalentemente presso l'azienda o fuori l'azienda per settore di attività economica, classe di superficie agricola utilizzata (SAU) e forma di conduzione**

CLASSI DI SAU FORME DI CONDUZIONE	Esclusivamente presso l'azienda	PREVALENTEMENTE PRESSO L'AZIENDA					Totale
		In agricoltura	Nell'industria	Nel commercio, pubblici esercizi e alberghi	Nei servizi (esclusa la Pubblica Ammin.)	Nella Pubblica Ammin.	
CONDUTTORE							
CLASSI DI SAU (in ettari)							
Senza superficie	264	-	1	-	-	-	1
Meno di 1 ettaro	1.959	9	6	10	12	1	38
1 -- 2	1.238	7	19	9	16	-	51
2 -- 3	725	5	9	1	9	1	25
3 -- 5	937	2	12	1	13	4	32
5 -- 10	997	8	17	5	11	1	42
10 -- 20	718	4	9	5	3	3	24
20 -- 30	298	7	-	-	4	1	12
30 -- 50	214	3	3	1	2	-	9
50 -- 100	144	7	3	-	4	-	14
100 ed oltre	81	1	-	1	1	-	3
TOTALE	7.575	53	79	33	75	11	251
FORME DI CONDUZIONE							
Conduzione diretta del coltivatore	7.096	49	76	31	72	11	239
Con solo manodopera familiare	6.866	43	71	26	66	11	217
Con manodopera familiare prevalente	164	5	2	3	6	-	16
Con manodopera extrafamiliare prevalente	66	1	3	2	-	-	6
Conduzione con salariati	477	4	3	2	3	-	12
Conduzione a colonia parziaria appoderata	2	-	-	-	-	-	-
TOTALE	7.575	53	79	33	75	11	251
CONIUGE							
CLASSI DI SAU (in ettari)							
Senza superficie	132	-	-	-	-	-	-
Meno di 1 ettaro	1.437	1	1	3	2	-	7
1 -- 2	863	-	2	1	1	-	4
2 -- 3	465	-	3	-	2	1	6
3 -- 5	484	1	3	1	5	-	10
5 -- 10	524	1	4	1	6	3	15
10 -- 20	381	1	2	2	2	-	7
20 -- 30	174	-	2	-	-	-	2
30 -- 50	116	1	1	-	1	1	4
50 -- 100	88	-	1	-	-	-	1
100 ed oltre	42	-	1	-	-	-	1
TOTALE	4.706	5	20	8	19	5	57
FORME DI CONDUZIONE							
Conduzione diretta del coltivatore	4.377	4	20	8	19	5	56
Con solo manodopera familiare	4.242	4	15	6	18	5	48
Con manodopera familiare prevalente	102	-	3	2	-	-	5
Con manodopera extrafamiliare prevalente	33	-	2	-	1	-	3
Conduzione con salariati	328	1	-	-	-	-	1
Conduzione a colonia parziaria appoderata	1	-	-	-	-	-	-
TOTALE	4.706	5	20	8	19	5	57



**Tavola 2.66 segue - Componenti la famiglia e parenti del conduttore con attività lavorativa esercitata esclusivamente o prevalentemente presso l'azienda o fuori l'azienda per settore di attività economica, classe di superficie agricola utilizzata (SAU) e forma di conduzione**

CLASSI DI SAU FORME DI CONDUZIONE	Esclusivamente presso l'azienda	PREVALENTEMENTE PRESSO L'AZIENDA					Totale
		In agricoltura	Nell'industria	Nel commercio, pubblici esercizi e alberghi	Nei servizi (esclusa la Pubblica Ammin.)	Nella Pubblica Ammin.	
ALTRI FAMILIARI CHE LAVORANO IN AZIENDA							
CLASSI DI SAU (in ettari)							
Senza superficie	24	-	-	-	-	-	-
Meno di 1 ettaro	173	3	2	4	1	-	10
1 -- 2	172	-	8	-	3	-	11
2 -- 3	130	-	-	-	-	1	1
3 -- 5	192	-	6	-	3	-	9
5 -- 10	314	1	9	1	-	1	12
10 -- 20	316	2	2	1	-	-	5
20 -- 30	177	1	1	2	-	-	4
30 -- 50	161	-	3	-	1	-	4
50 -- 100	125	2	-	2	-	-	4
100 ed oltre	58	-	-	1	2	1	4
TOTALE	1.842	9	31	11	10	3	64
FORME DI CONDUZIONE							
Conduzione diretta del coltivatore	1.776	9	28	10	10	2	59
Con solo manodopera familiare	1.639	9	28	7	9	2	55
Con manodopera familiare prevalente	115	-	-	3	1	-	4
Con manodopera extrafamiliare prevalente	22	-	-	-	-	-	-
Conduzione con salariati	66	-	3	1	-	1	5
Conduzione a colonia parziaria appoderata	-	-	-	-	-	-	-
TOTALE	1.842	9	31	11	10	3	64
PARENTI							
CLASSI DI SAU (in ettari)							
Senza superficie	5	-	1	-	-	-	1
Meno di 1 ettaro	122	-	5	1	-	-	6
1 -- 2	109	-	1	-	-	3	4
2 -- 3	71	-	1	1	-	-	2
3 -- 5	99	-	2	-	2	-	4
5 -- 10	152	1	4	-	-	2	7
10 -- 20	160	3	-	-	1	-	4
20 -- 30	119	1	1	-	4	-	6
30 -- 50	123	1	1	-	-	-	2
50 -- 100	116	4	2	-	3	-	9
100 ed oltre	35	3	-	-	-	-	3
TOTALE	1.111	13	18	2	10	5	48
FORME DI CONDUZIONE							
Conduzione diretta del coltivatore	1.074	11	17	2	10	5	45
Con solo manodopera familiare	981	10	16	2	8	4	40
Con manodopera familiare prevalente	84	1	1	-	2	1	5
Con manodopera extrafamiliare prevalente	9	-	-	-	-	-	-
Conduzione con salariati	36	2	1	-	-	-	3
Conduzione a colonia parziaria appoderata	1	-	-	-	-	-	-
TOTALE	1.111	13	18	2	10	5	48



**Tavola 2.66 segue - Componenti la famiglia e parenti del conduttore con attività lavorativa esercitata esclusivamente o prevalentemente presso l'azienda o fuori l'azienda per settore di attività economica, classe di superficie agricola utilizzata (SAU) e forma di conduzione**

CLASSI DI SAU FORME DI CONDUZIONE	PREVALENTEMENTE FUORI L'AZIENDA					Totale
	In agricoltura	Nell'industria	Nel commercio, pubblici esercizi e alberghi	Nei servizi (esclusa la Pubblica Ammin.)	Nella Pubblica Ammin.	
CONDUTTORE						
CLASSI DI SAU (in ettari)						
Senza superficie	4	79	32	63	11	189
Meno di 1 ettaro	46	443	121	298	39	947
1 -- 2	21	237	75	142	21	496
2 -- 3	25	106	45	59	8	243
3 -- 5	15	88	32	52	10	197
5 -- 10	24	53	20	37	5	139
10 -- 20	13	27	16	19	1	76
20 -- 30	3	4	3	6	2	18
30 -- 50	2	3	1	1	-	7
50 -- 100	1	5	-	3	-	9
100 ed oltre	-	3	-	1	-	4
TOTALE	154	1.048	345	681	97	2.325
FORME DI CONDUZIONE						
Conduzione diretta del coltivatore	137	978	307	625	93	2.140
Con solo manodopera familiare	135	963	301	612	93	2.104
Con manodopera familiare prevalente	1	6	3	5	-	15
Con manodopera extrafamiliare prevalente	1	9	3	8	-	21
Conduzione con salariati	17	70	38	56	4	185
TOTALE	154	1.048	345	681	97	2.325
CONIUGE						
CLASSI DI SAU (in ettari)						
Senza superficie	2	15	16	7	2	42
Meno di 1 ettaro	20	147	80	133	31	411
1 -- 2	9	95	47	61	23	235
2 -- 3	10	50	25	39	5	129
3 -- 5	13	90	36	48	12	199
5 -- 10	15	63	29	44	7	158
10 -- 20	9	40	27	23	11	110
20 -- 30	4	12	10	6	2	34
30 -- 50	-	10	7	6	3	26
50 -- 100	1	1	4	9	7	22
100 ed oltre	1	2	4	3	-	10
TOTALE	84	525	285	379	103	1.376
FORME DI CONDUZIONE						
Conduzione diretta del coltivatore	77	486	256	357	99	1.275
Con solo manodopera familiare	75	476	244	347	94	1.236
Con manodopera familiare prevalente	1	6	6	5	5	23
Con manodopera extrafamiliare prevalente	1	4	6	5	-	16
Conduzione con salariati	7	39	29	22	4	101
TOTALE	84	525	285	379	103	1.376



**Tavola 2.66 segue - Componenti la famiglia e parenti del conduttore con attività lavorativa esercitata esclusivamente o prevalentemente presso l'azienda o fuori l'azienda per settore di attività economica, classe di superficie agricola utilizzata (SAU) e forma di conduzione**

CLASSI DI SAU FORME DI CONDUZIONE	PREVALENTEMENTE FUORI L'AZIENDA					Totale
	In agricoltura	Nell'industria	Nel commercio, pubblici esercizi e alberghi	Nei servizi (esclusa la Pubblica Ammin.)	Nella Pubblica Ammin.	
ALTRI FAMILIARI CHE LAVORANO IN AZIENDA						
CLASSI DI SAU (in ettari)						
Senza superficie	-	16	1	3	1	21
Meno di 1 ettaro	11	137	43	60	13	264
1 -- 2	10	137	22	50	13	232
2 -- 3	9	99	21	27	8	164
3 -- 5	12	112	18	37	12	191
5 -- 10	9	135	17	52	11	224
10 -- 20	14	70	8	12	2	106
20 -- 30	7	17	6	5	1	36
30 -- 50	5	14	3	1	2	25
50 -- 100	3	5	2	3	-	13
100 ed oltre	1	3	-	1	-	5
TOTALE	81	745	141	251	63	1.281
FORME DI CONDUZIONE						
Conduzione diretta del coltivatore	79	740	139	245	62	1.265
Con solo manodopera familiare	78	733	133	241	61	1.246
Con manodopera familiare prevalente	-	5	5	3	1	14
Con manodopera extrafamiliare prevalente	1	2	1	1	-	5
Conduzione con salariati	2	5	2	6	1	16
TOTALE	81	745	141	251	63	1.281
PARENTI						
CLASSI DI SAU (in ettari)						
Senza superficie	1	5	3	4	1	14
Meno di 1 ettaro	14	89	24	42	14	183
1 -- 2	11	89	13	27	6	146
2 -- 3	6	73	17	16	7	119
3 -- 5	5	73	11	31	5	125
5 -- 10	17	61	12	14	4	108
10 -- 20	4	33	11	12	2	62
20 -- 30	-	13	4	6	1	24
30 -- 50	-	6	1	4	1	12
50 -- 100	1	5	2	4	2	14
100 ed oltre	3	4	-	2	-	9
TOTALE	62	451	98	162	43	816
FORME DI CONDUZIONE						
Conduzione diretta del coltivatore	59	442	97	162	43	803
Con solo manodopera familiare	57	440	95	162	43	797
Con manodopera familiare prevalente	2	1	2	-	-	5
Con manodopera extrafamiliare prevalente	-	1	-	-	-	1
Conduzione con salariati	3	9	1	-	-	13
TOTALE	62	451	98	162	43	816



**Tavola 2.67 - Capi azienda per classe di superficie totale, titolo di studio e sesso**

CLASSI DI SUPERFICIE TOTALE TITOLI DI STUDIO	CAPI AZIENDA				
	Conduttore	Coniuge	Familiare	Parente	Altra persona
TOTALE					
CLASSI DI SUPERFICIE TOTALE					
Senza superficie	27	-	-	-	2
Meno di 1 ettaro	2.057	25	8	6	12
1 -- 2	1.693	14	14	9	16
2 -- 3	1.107	16	8	5	6
3 -- 5	1.404	29	12	8	20
5 -- 10	1.509	24	12	10	17
10 -- 20	1.069	16	4	-	23
20 -- 30	441	2	3	5	10
30 -- 50	283	1	-	2	7
50 -- 100	213	-	2	1	16
100 ed oltre	111	-	1	-	69
<b>TOTALE</b>	<b>9.914</b>	<b>127</b>	<b>64</b>	<b>46</b>	<b>198</b>
TITOLI DI STUDIO					
Conseguito in scuole ad indirizzo agrario	233	1	2	1	18
<i>Laurea o diploma universitario</i>	36	1	1	-	6
<i>Diploma di scuola media superiore</i>	197	-	1	1	12
Conseguito in altri tipi di scuole	9.474	125	58	45	179
<i>Laurea o diploma universitario</i>	177	3	-	2	32
<i>Diploma di scuola media superiore</i>	1.104	14	6	10	90
<i>Licenza di scuola media inferiore</i>	2.541	26	26	16	37
<i>Licenza di scuola elementare</i>	5.652	82	26	17	20
Capi azienda privi di titolo di studio	207	1	4	-	1
<b>TOTALE</b>	<b>9.914</b>	<b>127</b>	<b>64</b>	<b>46</b>	<b>198</b>
Capi azienda che frequentano o hanno frequentato corsi professionali	812	8	5	3	31
MASCHI					
CLASSI DI SUPERFICIE TOTALE					
Senza superficie	22	-	-	-	1
Meno di 1 ettaro	1.676	25	5	6	11
1 -- 2	1.364	13	12	9	16
2 -- 3	856	16	6	4	6
3 -- 5	1.071	24	10	6	19
5 -- 10	1.167	21	11	9	16
10 -- 20	893	15	4	-	23
20 -- 30	376	2	1	5	10
30 -- 50	259	1	-	2	6
50 -- 100	198	-	1	1	16
100 ed oltre	105	-	1	-	66
<b>TOTALE</b>	<b>7.987</b>	<b>117</b>	<b>51</b>	<b>42</b>	<b>190</b>
TITOLI DI STUDIO					
Conseguito in scuole ad indirizzo agrario	211	1	2	1	16
<i>Laurea o diploma universitario</i>	34	1	1	-	5
<i>Diploma di scuola media superiore</i>	177	-	1	1	11
Conseguito in altri tipi di scuole	7.609	115	47	41	173
<i>Laurea o diploma universitario</i>	144	3	-	2	30
<i>Diploma di scuola media superiore</i>	844	13	5	9	87
<i>Licenza di scuola media inferiore</i>	2.027	26	21	15	36
<i>Licenza di scuola elementare</i>	4.594	73	21	15	20
Capi azienda privi di titolo di studio	167	1	2	-	1
<b>TOTALE</b>	<b>7.987</b>	<b>117</b>	<b>51</b>	<b>42</b>	<b>190</b>
Capi azienda che frequentano o hanno frequentato corsi professionali	705	7	5	3	29



**Tavola 2.67 segue - Capi azienda per classe di superficie totale, titolo di studio e sesso**

CLASSI DI SUPERFICIE TOTALE TITOLI DI STUDIO	CAPI AZIENDA				
	Conduttore	Coniuge	Familiare	Parente	Altra persona
FEMMINE					
CLASSI DI SUPERFICIE TOTALE					
Senza superficie	5	-	-	-	1
Meno di 1 ettaro	381	-	3	-	1
1 -- 2	329	1	2	-	-
2 -- 3	251	-	2	1	-
3 -- 5	333	5	2	2	1
5 -- 10	342	3	1	1	1
10 -- 20	176	1	-	-	-
20 -- 30	65	-	2	-	-
30 -- 50	24	-	-	-	1
50 -- 100	15	-	1	-	-
100 ed oltre	6	-	-	-	3
<b>TOTALE</b>	<b>1.927</b>	<b>10</b>	<b>13</b>	<b>4</b>	<b>8</b>
TITOLI DI STUDIO					
Conseguito in scuole ad indirizzo agrario	22	-	-	-	2
<i>Laurea o diploma universitario</i>	2	-	-	-	1
<i>Diploma di scuola media superiore</i>	20	-	-	-	1
Conseguito in altri tipi di scuole	1.865	10	11	4	6
<i>Laurea o diploma universitario</i>	33	-	-	-	2
<i>Diploma di scuola media superiore</i>	260	1	1	1	3
<i>Licenza di scuola media inferiore</i>	514	-	5	1	1
<i>Licenza di scuola elementare</i>	1.058	9	5	2	-
<i>Capi azienda privi di titolo di studio</i>	40	-	2	-	-
<b>TOTALE</b>	<b>1.927</b>	<b>10</b>	<b>13</b>	<b>4</b>	<b>8</b>
Capi azienda che frequentano o hanno frequentato corsi professionali	107	1	-	-	2



**Tavola 2.68 - Giornate di lavoro dei capi azienda per classe di superficie totale, titolo di studio e sesso**

CLASSI DI SUPERFICIE TOTALE TITOLI DI STUDIO	CAPI AZIENDA				
	Conduttore	Coniuge	Familiare	Parente	Altra persona
TOTALE					
CLASSI DI SUPERFICIE TOTALE					
Senza superficie	4.779	-	-	-	20
Meno di 1 ettaro	127.798	2.215	490	250	1.205
1 -- 2	152.209	1.580	1.327	587	674
2 -- 3	120.982	2.030	412	191	715
3 -- 5	201.497	4.996	2.555	251	1.842
5 -- 10	287.214	4.118	1.875	1.190	1.612
10 -- 20	259.045	3.103	635	-	1.994
20 -- 30	120.915	480	1.095	900	1.995
30 -- 50	83.029	38	-	240	1.272
50 -- 100	58.796	-	340	330	1.886
100 ed oltre	30.171	-	300	-	4.642
<b>TOTALE</b>	<b>1.446.435</b>	<b>18.560</b>	<b>9.029</b>	<b>3.939</b>	<b>17.857</b>
TITOLI DI STUDIO					
Conseguito in scuole ad indirizzo agrario	48.063	50	500	30	3.588
<i>Laurea o diploma universitario</i>	6.015	50	150	-	545
<i>Diploma di scuola media superiore</i>	42.048	-	350	30	3.043
Conseguito in altri tipi di scuole	1.375.712	18.145	7.701	3.909	14.259
<i>Laurea o diploma universitario</i>	12.993	300	-	7	2.433
<i>Diploma di scuola media superiore</i>	131.924	1.063	302	645	4.490
<i>Licenza di scuola media inferiore</i>	418.257	4.044	3.209	1.566	4.446
<i>Licenza di scuola elementare</i>	812.538	12.738	4.190	1.691	2.890
Capi azienda privi di titolo di studio	22.660	365	828	-	10
<b>TOTALE</b>	<b>1.446.435</b>	<b>18.560</b>	<b>9.029</b>	<b>3.939</b>	<b>17.857</b>
MASCHI					
CLASSI DI SUPERFICIE TOTALE					
Senza superficie	3.274	-	-	-	10
Meno di 1 ettaro	109.997	2.215	200	250	1.045
1 -- 2	123.722	1.570	1.177	587	674
2 -- 3	96.856	2.030	162	41	715
3 -- 5	159.645	4.241	2.000	181	1.642
5 -- 10	228.965	3.433	1.725	940	1.512
10 -- 20	226.700	2.803	635	-	1.994
20 -- 30	109.270	480	365	900	1.995
30 -- 50	78.195	38	-	240	1.032
50 -- 100	55.676	-	330	330	1.886
100 ed oltre	28.941	-	300	-	4.614
<b>TOTALE</b>	<b>1.221.241</b>	<b>16.810</b>	<b>6.894</b>	<b>3.469</b>	<b>17.119</b>
TITOLI DI STUDIO					
Conseguito in scuole ad indirizzo agrario	44.619	50	500	30	3.338
<i>Laurea o diploma universitario</i>	5.350	50	150	-	535
<i>Diploma di scuola media superiore</i>	39.269	-	350	30	2.803
Conseguito in altri tipi di scuole	1.155.707	16.395	5.806	3.439	13.771
<i>Laurea o diploma universitario</i>	10.598	300	-	7	2.408
<i>Diploma di scuola media superiore</i>	101.495	763	152	635	4.187
<i>Licenza di scuola media inferiore</i>	344.497	4.044	2.594	1.416	4.286
<i>Licenza di scuola elementare</i>	699.117	11.288	3.060	1.381	2.890
Capi azienda privi di titolo di studio	20.915	365	588	-	10
<b>TOTALE</b>	<b>1.221.241</b>	<b>16.810</b>	<b>6.894</b>	<b>3.469</b>	<b>17.119</b>



**Tavola 2.68 segue - Giornate di lavoro dei capi azienda per classe di superficie totale, titolo di studio e sesso**

CLASSI DI SUPERFICIE TOTALE TITOLI DI STUDIO	CAPI AZIENDA				
	Conduttore	Coniuge	Familiare	Parente	Altra persona
FEMMINE					
CLASSI DI SUPERFICIE TOTALE					
Senza superficie	1.505	-	-	-	10
Meno di 1 ettaro	17.801	-	290	-	160
1 -- 2	28.487	10	150	-	-
2 -- 3	24.126	-	250	150	-
3 -- 5	41.852	755	555	70	200
5 -- 10	58.249	685	150	250	100
10 -- 20	32.345	300	-	-	-
20 -- 30	11.645	-	730	-	-
30 -- 50	4.834	-	-	-	240
50 -- 100	3.120	-	10	-	-
100 ed oltre	1.230	-	-	-	28
<b>TOTALE</b>	<b>225.194</b>	<b>1.750</b>	<b>2.135</b>	<b>470</b>	<b>738</b>
TITOLI DI STUDIO					
Conseguito in scuole ad indirizzo agrario	3.444	-	-	-	250
<i>Laurea o diploma universitario</i>	665	-	-	-	10
<i>Diploma di scuola media superiore</i>	2.779	-	-	-	240
Conseguito in altri tipi di scuole	220.005	1.750	1.895	470	488
<i>Laurea o diploma universitario</i>	2.395	-	-	-	25
<i>Diploma di scuola media superiore</i>	30.429	300	150	10	303
<i>Licenza di scuola media inferiore</i>	73.760	-	615	150	160
<i>Licenza di scuola elementare</i>	113.421	1.450	1.130	310	-
Capi azienda privi di titolo di studio	1.745	-	240	-	-
<b>TOTALE</b>	<b>225.194</b>	<b>1.750</b>	<b>2.135</b>	<b>470</b>	<b>738</b>



**Tavola 2.69 - Capi azienda per classe di età (in anni compiuti), classe di giornate di lavoro e sesso**

CLASSI DI ETÀ' CLASSI DI GIORNATE DI LAVORO	CAPI AZIENDA				
	Conduttore	Coniuge	Familiare	Parente	Altra persona
TOTALE					
CLASSI DI ETÀ'					
Meno di 20	23	-	-	1	-
20 -- 24	57	-	1	1	-
25 -- 29	223	-	5	-	5
30 -- 34	398	2	7	2	6
35 -- 39	696	1	9	7	38
40 -- 44	828	8	7	3	41
45 -- 49	962	12	10	9	30
50 -- 54	1.250	21	6	4	30
55 -- 59	1.190	14	6	8	15
60 -- 64	1.236	26	1	1	14
65 ed oltre	3.051	43	12	10	19
<b>TOTALE</b>	<b>9.914</b>	<b>127</b>	<b>64</b>	<b>46</b>	<b>198</b>
CLASSI DI GIORNATE DI LAVORO					
Meno di 10	884	-	2	5	17
10 -- 20	1.463	11	6	8	87
20 -- 30	527	5	4	2	8
30 -- 50	940	12	9	10	8
50 -- 100	1.200	26	11	6	14
100 -- 200	1.432	35	10	6	17
200 -- 250	484	10	7	3	9
250 -- 300	317	4	1	2	11
300 ed oltre	2.667	24	14	4	27
<b>TOTALE</b>	<b>9.914</b>	<b>127</b>	<b>64</b>	<b>46</b>	<b>198</b>
MASCHI					
CLASSI DI ETÀ'					
Meno di 20	18	-	-	1	-
20 -- 24	46	-	-	1	-
25 -- 29	181	-	4	-	4
30 -- 34	325	2	6	2	6
35 -- 39	539	1	8	6	35
40 -- 44	655	7	7	3	39
45 -- 49	751	10	9	7	29
50 -- 54	983	20	5	4	29
55 -- 59	961	13	4	8	15
60 -- 64	1.024	25	1	-	14
65 ed oltre	2.504	39	7	10	19
<b>TOTALE</b>	<b>7.987</b>	<b>117</b>	<b>51</b>	<b>42</b>	<b>190</b>
CLASSI DI GIORNATE DI LAVORO					
Meno di 10	579	-	2	5	16
10 -- 20	1.066	10	5	7	84
20 -- 30	433	4	4	2	8
30 -- 50	796	11	9	10	8
50 -- 100	996	26	7	5	14
100 -- 200	1.161	32	6	5	15
200 -- 250	391	10	6	3	7
250 -- 300	263	4	1	1	11
300 ed oltre	2.302	20	11	4	27
<b>TOTALE</b>	<b>7.987</b>	<b>117</b>	<b>51</b>	<b>42</b>	<b>190</b>



**Tavola 2.69 segue - Capi azienda per classe di età (in anni compiuti), classe di giornate di lavoro e sesso**

CLASSI DI ETÀ' CLASSI DI GIORNATE DI LAVORO	CAPI AZIENDA				
	Conduttore	Coniuge	Familiare	Parente	Altra persona
FEMMINE					
CLASSI DI ETÀ'					
Meno di 20	5	-	-	-	-
20 -- 24	11	-	1	-	-
25 -- 29	42	-	1	-	1
30 -- 34	73	-	1	-	-
35 -- 39	157	-	1	1	3
40 -- 44	173	1	-	-	2
45 -- 49	211	2	1	2	1
50 -- 54	267	1	1	-	1
55 -- 59	229	1	2	-	-
60 -- 64	212	1	-	1	-
65 ed oltre	547	4	5	-	-
<b>TOTALE</b>	<b>1.927</b>	<b>10</b>	<b>13</b>	<b>4</b>	<b>8</b>
CLASSI DI GIORNATE DI LAVORO					
Meno di 10	305	-	-	-	1
10 -- 20	397	1	1	1	3
20 -- 30	94	1	-	-	-
30 -- 50	144	1	-	-	-
50 -- 100	204	-	4	1	-
100 -- 200	271	3	4	1	2
200 -- 250	93	-	1	-	2
250 -- 300	54	-	-	1	-
300 ed oltre	365	4	3	-	-
<b>TOTALE</b>	<b>1.927</b>	<b>10</b>	<b>13</b>	<b>4</b>	<b>8</b>



**Tavola 2.70 - Giornate di lavoro dei capi azienda per classe di età (in anni compiuti), classe di giornate di lavoro e sesso**

CLASSI DI ETÀ' CLASSI DI GIORNATE DI LAVORO	CAPI AZIENDA				
	Conduttore	Coniuge	Familiare	Parente	Altra persona
TOTALE					
CLASSI DI ETÀ'					
Meno di 20	4.696	-	-	40	-
20 -- 24	11.517	-	150	365	-
25 -- 29	51.142	-	1.120	-	550
30 -- 34	85.803	455	720	55	557
35 -- 39	133.903	182	2.030	760	4.253
40 -- 44	141.601	832	508	70	3.893
45 -- 49	141.477	1.680	1.240	1.090	2.245
50 -- 54	181.955	2.620	239	85	1.611
55 -- 59	170.477	1.939	788	484	1.294
60 -- 64	176.679	4.129	120	60	1.515
65 ed oltre	347.185	6.723	2.114	930	1.939
<b>TOTALE</b>	<b>1.446.435</b>	<b>18.560</b>	<b>9.029</b>	<b>3.939</b>	<b>17.857</b>
CLASSI DI GIORNATE DI LAVORO					
Meno di 10	2.893	-	6	18	38
10 -- 20	16.020	127	70	90	897
20 -- 30	10.899	100	82	40	183
30 -- 50	32.639	443	305	335	255
50 -- 100	79.176	1.865	756	330	950
100 -- 200	191.777	4.579	1.297	731	2.423
200 -- 250	100.162	2.115	1.438	600	1.952
250 -- 300	82.870	1.097	250	500	2.927
300 ed oltre	929.999	8.234	4.825	1.295	8.232
<b>TOTALE</b>	<b>1.446.435</b>	<b>18.560</b>	<b>9.029</b>	<b>3.939</b>	<b>17.857</b>
MASCHI					
CLASSI DI ETÀ'					
Meno di 20	4.260	-	-	40	-
20 -- 24	9.794	-	-	365	-
25 -- 29	42.671	-	755	-	540
30 -- 34	72.006	455	670	55	557
35 -- 39	109.510	182	1.930	610	3.810
40 -- 44	114.690	812	508	70	3.783
45 -- 49	111.699	1.080	1.090	830	2.085
50 -- 54	147.038	2.610	229	85	1.596
55 -- 59	143.057	1.839	498	484	1.294
60 -- 64	151.748	4.029	120	-	1.515
65 ed oltre	314.768	5.803	1.094	930	1.939
<b>TOTALE</b>	<b>1.221.241</b>	<b>16.810</b>	<b>6.894</b>	<b>3.469</b>	<b>17.119</b>
CLASSI DI GIORNATE DI LAVORO					
Meno di 10	2.083	-	6	18	35
10 -- 20	11.797	117	60	80	862
20 -- 30	8.965	80	82	40	183
30 -- 50	27.676	403	305	335	255
50 -- 100	65.287	1.865	516	270	950
100 -- 200	153.493	4.229	707	581	2.163
200 -- 250	80.832	2.115	1.238	600	1.512
250 -- 300	68.513	1.097	250	250	2.927
300 ed oltre	802.595	6.904	3.730	1.295	8.232
<b>TOTALE</b>	<b>1.221.241</b>	<b>16.810</b>	<b>6.894</b>	<b>3.469</b>	<b>17.119</b>



**Tavola 2.70 segue - Giornate di lavoro dei capi azienda per classe di età (in anni compiuti), classe di giornate di lavoro e sesso**

CLASSI DI ETA' CLASSI DI GIORNATE DI LAVORO	CAPI AZIENDA				
	Conduttore	Coniuge	Familiare	Parente	Altra persona
FEMMINE					
CLASSI DI ETA'					
Meno di 20	436	-	-	-	-
20 -- 24	1.723	-	150	-	-
25 -- 29	8.471	-	365	-	10
30 -- 34	13.797	-	50	-	-
35 -- 39	24.393	-	100	150	443
40 -- 44	26.911	20	-	-	110
45 -- 49	29.778	600	150	260	160
50 -- 54	34.917	10	10	-	15
55 -- 59	27.420	100	290	-	-
60 -- 64	24.931	100	-	60	-
65 ed oltre	32.417	920	1.020	-	-
<b>TOTALE</b>	<b>225.194</b>	<b>1.750</b>	<b>2.135</b>	<b>470</b>	<b>738</b>
CLASSI DI GIORNATE DI LAVORO					
Meno di 10	810	-	-	-	3
10 -- 20	4.223	10	10	10	35
20 -- 30	1.934	20	-	-	-
30 -- 50	4.963	40	-	-	-
50 -- 100	13.889	-	240	60	-
100 -- 200	38.284	350	590	150	260
200 -- 250	19.330	-	200	-	440
250 -- 300	14.357	-	-	250	-
300 ed oltre	127.404	1.330	1.095	-	-
<b>TOTALE</b>	<b>225.194</b>	<b>1.750</b>	<b>2.135</b>	<b>470</b>	<b>738</b>



**Tavola 2.71 - Aziende interessate al contoterzismo e relativo numero di giornate di lavoro secondo l'utilizzazione dei mezzi meccanici per classe di superficie totale e classe di superficie agricola utilizzata (SAU)**

CLASSI DI SUPERFICIE TOTALE CLASSI DI SAU	AZIENDE CHE UTILIZZANO MEZZI MECCANICI						
	IN ALTRE AZIENDE AGRICOLE			IN AZIENDA E FORNITI DA			
	Totale	Di proprietà solo dell'azienda	In comproprietà	Totale	Altre aziende agricole	Organismi associativi	Imprese di esercizio e noleggio
AZIENDE							
CLASSI DI SUPERFICIE TOTALE (in ettari)							
Senza superficie	-	-	-	-	-	-	-
Meno di 1 ettaro	8	8	-	485	367	28	104
1 -- 2	2	2	-	363	254	21	104
2 -- 3	2	2	-	222	141	21	64
3 -- 5	9	9	-	255	149	19	99
5 -- 10	13	13	-	309	142	34	140
10 -- 20	16	16	-	284	112	24	156
20 -- 30	15	15	-	132	50	11	72
30 -- 50	8	8	-	106	40	13	53
50 -- 100	6	6	-	75	17	10	48
100 ed oltre	2	2	-	21	7	1	14
<b>TOTALE</b>	<b>81</b>	<b>81</b>	-	<b>2.252</b>	<b>1.279</b>	<b>182</b>	<b>854</b>
CLASSI DI SAU (in ettari)							
Senza superficie	-	-	-	4	3	1	-
Meno di 1 ettaro	9	9	-	557	423	30	118
1 -- 2	3	3	-	366	251	24	109
2 -- 3	3	3	-	200	129	20	56
3 -- 5	10	10	-	243	131	17	104
5 -- 10	12	12	-	310	141	35	141
10 -- 20	16	16	-	263	98	22	151
20 -- 30	13	13	-	120	43	11	67
30 -- 50	9	9	-	103	40	12	51
50 -- 100	4	4	-	69	15	10	44
100 ed oltre	2	2	-	17	5	-	13
<b>TOTALE</b>	<b>81</b>	<b>81</b>	-	<b>2.252</b>	<b>1.279</b>	<b>182</b>	<b>854</b>
GIORNATE DI LAVORO EFFETTUATE							
CLASSI DI SUPERFICIE TOTALE (in ettari)							
Senza superficie	-	-	-	-	-	-	-
Meno di 1 ettaro	174	174	-	1.578	1.134	173	271
1 -- 2	21	21	-	1.205	831	97	277
2 -- 3	220	220	-	843	533	138	172
3 -- 5	512	512	-	992	531	121	340
5 -- 10	741	741	-	1.333	631	192	510
10 -- 20	1.225	1.225	-	1.397	607	109	681
20 -- 30	740	740	-	802	308	56	438
30 -- 50	331	331	-	636	218	86	332
50 -- 100	309	309	-	680	130	60	490
100 ed oltre	240	240	-	825	199	30	596
<b>TOTALE</b>	<b>4.513</b>	<b>4.513</b>	-	<b>10.291</b>	<b>5.122</b>	<b>1.062</b>	<b>4.107</b>
CLASSI DI SAU (in ettari)							
Senza superficie	-	-	-	41	11	30	-
Meno di 1 ettaro	194	194	-	1.845	1.321	186	338
1 -- 2	171	171	-	1.229	838	114	277
2 -- 3	460	460	-	777	505	128	144
3 -- 5	293	293	-	980	501	111	368
5 -- 10	740	740	-	1.362	647	197	518
10 -- 20	1.288	1.288	-	1.334	542	99	693
20 -- 30	497	497	-	692	231	56	405
30 -- 50	359	359	-	626	222	81	323
50 -- 100	271	271	-	683	128	60	495
100 ed oltre	240	240	-	722	176	-	546
<b>TOTALE</b>	<b>4.513</b>	<b>4.513</b>	-	<b>10.291</b>	<b>5.122</b>	<b>1.062</b>	<b>4.107</b>



**Tavola 2.72 - Aziende interessate al contoterzismo e relativo numero di giornate di lavoro secondo l'utilizzazione dei mezzi meccanici per forma di conduzione e zona altimetrica**

FORME DI CONDUZIONE ZONE ALTIMETRICHE	AZIENDE CHE UTILIZZANO MEZZI MECCANICI						
	IN ALTRE AZIENDE AGRICOLE			IN AZIENDA E FORNITI DA			
	Totale	Di proprietà solo dell'azienda	In comproprietà	Totale	Altre aziende agricole	Organismi associativi	Imprese di esercizio e noleggio
AZIENDE							
FORME DI CONDUZIONE							
Conduzione diretta del coltivatore	77	77	-	1.803	994	156	695
<i>Con solo manodopera familiare</i>	71	71	-	1.736	962	148	668
<i>Con manodopera familiare prevalente</i>	5	5	-	51	28	6	17
<i>Con manodopera extrafamiliare prevalente</i>	1	1	-	16	4	2	10
Conduzione con salariati	4	4	-	447	283	26	159
Conduzione a colonia parziaria appoderata	-	-	-	1	1	-	-
Altra forma di conduzione	-	-	-	1	1	-	-
<b>TOTALE</b>	<b>81</b>	<b>81</b>	<b>-</b>	<b>2.252</b>	<b>1.279</b>	<b>182</b>	<b>854</b>
ZONE ALTIMETRICHE							
Montagna	8	8	-	57	29	11	17
Collina	20	20	-	206	158	7	41
Pianura	53	53	-	1.989	1.092	164	796
<b>TOTALE</b>	<b>81</b>	<b>81</b>	<b>-</b>	<b>2.252</b>	<b>1.279</b>	<b>182</b>	<b>854</b>
GIORNATE DI LAVORO EFFETTUATE							
FORME DI CONDUZIONE							
Conduzione diretta del coltivatore	4.416	4.416	-	7.774	3.960	917	2.897
<i>Con solo manodopera familiare</i>	3.705	3.705	-	7.277	3.765	855	2.657
<i>Con manodopera familiare prevalente</i>	461	461	-	287	130	47	110
<i>Con manodopera extrafamiliare prevalente</i>	250	250	-	210	65	15	130
Conduzione con salariati	97	97	-	2.507	1.152	145	1.210
Conduzione a colonia parziaria appoderata	-	-	-	7	7	-	-
Altra forma di conduzione	-	-	-	3	3	-	-
<b>TOTALE</b>	<b>4.513</b>	<b>4.513</b>	<b>-</b>	<b>10.291</b>	<b>5.122</b>	<b>1.062</b>	<b>4.107</b>
ZONE ALTIMETRICHE							
Montagna	298	298	-	559	270	98	191
Collina	1.224	1.224	-	1.188	792	38	358
Pianura	2.991	2.991	-	8.544	4.060	926	3.558
<b>TOTALE</b>	<b>4.513</b>	<b>4.513</b>	<b>-</b>	<b>10.291</b>	<b>5.122</b>	<b>1.062</b>	<b>4.107</b>



**Tavola 2.73 - Aziende che utilizzano mezzi meccanici in altre aziende agricole e relative giornate di lavoro per classe di giornate di lavoro effettuate in altre aziende, classe di superficie agricola utilizzata (SAU) e classe di giornate di lavoro aziendale**

CLASSI DI SAU	CLASSI DI GIORNATE DI LAVORO EFFETTUATE IN ALTRE AZIENDE								Totale
CLASSI DI GIORNATE DI LAVORO AZIENDALE	1 -- 2	3 -- 4	5 -- 9	10 -- 14	15 -- 19	20 -- 29	30 -- 49	50 ed oltre	
AZIENDE									
CLASSI DI SAU (in ettari)									
Meno di 1 ettaro	-	1	-	4	-	2	-	2	9
1 -- 2	1	-	-	1	-	-	-	1	3
2 -- 3	-	-	-	-	-	-	-	3	3
3 -- 5	4	-	1	-	-	2	-	3	10
5 -- 10	-	-	-	-	2	3	1	6	12
10 -- 20	-	-	-	2	1	1	4	8	16
20 -- 30	2	-	-	4	1	2	-	4	13
30 -- 50	-	-	1	1	-	1	3	3	9
50 -- 100	1	-	-	-	-	-	1	2	4
100 ed oltre	-	-	-	-	-	-	-	2	2
TOTALE	8	1	2	12	4	11	9	34	81
CLASSI DI GIORNATE DI LAVORO AZIENDALE									
Meno di 50	2	-	-	2	-	1	-	1	6
50 -- 100	-	-	-	-	-	-	-	2	2
100 -- 200	-	1	-	1	2	2	1	6	13
200 -- 300	1	-	-	1	-	-	1	3	6
300 -- 500	-	-	-	4	-	5	1	7	17
500 -- 1000	2	-	2	2	2	2	5	9	24
1000 -- 2500	3	-	-	2	-	1	1	6	13
2500 ed oltre	-	-	-	-	-	-	-	-	-
TOTALE	8	1	2	12	4	11	9	34	81
GIORNATE DI LAVORO EFFETTUATE IN ALTRE AZIENDE									
CLASSI DI SAU (in ettari)									
Meno di 1 ettaro	-	4	-	40	-	40	-	110	194
1 -- 2	1	-	-	10	-	-	-	160	171
2 -- 3	-	-	-	-	-	-	-	460	460
3 -- 5	6	-	7	-	-	40	-	240	293
5 -- 10	-	-	-	-	30	60	30	620	740
10 -- 20	-	-	-	20	15	20	130	1.103	1.288
20 -- 30	2	-	-	40	15	40	-	400	497
30 -- 50	-	-	8	10	-	21	90	230	359
50 -- 100	1	-	-	-	-	-	30	240	271
100 ed oltre	-	-	-	-	-	-	-	240	240
TOTALE	10	4	15	120	60	221	280	3.803	4.513
CLASSI DI GIORNATE DI LAVORO AZIENDALE									
Meno di 50	3	-	-	20	-	20	-	150	193
50 -- 100	-	-	-	-	-	-	-	110	110
100 -- 200	-	4	-	10	30	40	30	670	784
200 -- 300	1	-	-	10	-	-	30	310	351
300 -- 500	-	-	-	40	-	100	40	850	1.030
500 -- 1000	3	-	15	20	30	40	150	1.070	1.328
1000 -- 2500	3	-	-	20	-	21	30	643	717
2500 ed oltre	-	-	-	-	-	-	-	-	-
TOTALE	10	4	15	120	60	221	280	3.803	4.513



**Tavola 2.74 - Aziende che utilizzano mezzi meccanici in altre aziende agricole e relative giornate di lavoro per classe di giornate di lavoro effettuate in altre aziende, forma di conduzione e zona altimetrica**

FORME DI CONDUZIONE ZONE ALTIMETRICHE	CLASSI DI GIORNATE DI LAVORO EFFETTUATE IN ALTRE AZIENDE								Totale
	1 -- 2	3 -- 4	5 -- 9	10 -- 14	15 -- 19	20 -- 29	30 -- 49	50 ed oltre	
AZIENDE									
FORME DI CONDUZIONE									
Conduzione diretta del coltivatore	8	1	1	11	4	10	9	33	77
Con solo manodopera familiare	7	1	1	11	4	10	9	28	71
Con manodopera familiare prevalente	1	-	-	-	-	-	-	4	5
Con manodopera extrafamiliare prevalente	-	-	-	-	-	-	-	1	1
Conduzione con salariati	-	-	1	1	-	1	-	1	4
TOTALE	8	1	2	12	4	11	9	34	81
ZONE ALTIMETRICHE									
Montagna	1	-	1	-	-	4	-	2	8
Collina	1	-	-	4	-	2	4	9	20
Pianura	6	1	1	8	4	5	5	23	53
TOTALE	8	1	2	12	4	11	9	34	81
GIORNATE DI LAVORO EFFETTUATE IN ALTRE AZIENDE									
FORME DI CONDUZIONE									
Conduzione diretta del coltivatore	10	4	8	110	60	201	280	3.743	4.416
Con solo manodopera familiare	9	4	8	110	60	201	280	3.033	3.705
Con manodopera familiare prevalente	1	-	-	-	-	-	-	460	461
Con manodopera extrafamiliare prevalente	-	-	-	-	-	-	-	250	250
Conduzione con salariati	-	-	7	10	-	20	-	60	97
TOTALE	10	4	15	120	60	221	280	3.803	4.513
ZONE ALTIMETRICHE									
Montagna	1	-	7	-	-	80	-	210	298
Collina	1	-	-	40	-	40	120	1.023	1.224
Pianura	8	4	8	80	60	101	160	2.570	2.991
TOTALE	10	4	15	120	60	221	280	3.803	4.513



**Tavola 2.75 - Aziende che utilizzano mezzi meccanici extraziendali e relative giornate di lavoro extraziendale, per classe di giornate di lavoro extraziendale, classe di superficie agricola utilizzata (SAU) e classe di giornate di lavoro aziendale**

CLASSI DI SAU CLASSI DI GIORNATE DI LAVORO AZIENDALE	CLASSI DI GIORNATE DI LAVORO EXTRAZIENDALI								Totale
	1 -- 2	3 -- 4	5 -- 9	10 -- 14	15 -- 19	20 -- 29	30 -- 49	50 ed oltre	
AZIENDE									
CLASSI DI SAU (in ettari)									
Senza superficie	2	-	1	-	-	-	1	-	4
Meno di 1 ettaro	306	120	88	38	-	3	-	2	557
1 -- 2	183	87	73	21	-	2	-	-	366
2 -- 3	95	41	39	22	1	1	1	-	200
3 -- 5	125	44	43	25	3	-	2	1	243
5 -- 10	149	48	64	40	4	3	1	1	310
10 -- 20	120	48	56	27	2	3	4	3	263
20 -- 30	37	32	27	16	1	3	4	-	120
30 -- 50	18	33	31	14	2	3	2	-	103
50 -- 100	7	15	24	15	3	1	2	2	69
100 ed oltre	-	1	5	2	-	1	3	5	17
TOTALE	1.042	469	451	220	16	20	20	14	2.252
CLASSI DI GIORNATE DI LAVORO AZIENDALE									
Meno di 50	438	215	178	74	2	11	8	3	929
50 -- 100	118	40	23	23	1	2	1	2	210
100 -- 200	132	43	48	24	2	-	-	2	251
200 -- 300	58	24	28	16	1	1	1	1	130
300 -- 500	158	57	71	28	3	3	5	2	327
500 -- 1000	115	53	71	29	5	1	2	2	278
1000 -- 2500	23	36	32	25	2	1	2	1	122
2500 ed oltre	-	1	-	1	-	1	1	1	5
TOTALE	1.042	469	451	220	16	20	20	14	2.252
GIORNATE DI LAVORO EXTRAZIENDALE									
CLASSI DI SAU (in ettari)									
Senza superficie	3	-	8	-	-	-	30	-	41
Meno di 1 ettaro	408	386	511	380	-	60	-	100	1.845
1 -- 2	272	283	424	210	-	40	-	-	1.229
2 -- 3	132	133	227	220	15	20	30	-	777
3 -- 5	171	142	262	250	45	-	60	50	980
5 -- 10	194	157	384	408	60	64	45	50	1.362
10 -- 20	182	156	333	275	33	65	140	150	1.334
20 -- 30	58	104	165	164	16	65	120	-	692
30 -- 50	27	108	192	144	30	65	60	-	626
50 -- 100	12	53	161	162	45	20	60	170	683
100 ed oltre	-	3	28	20	-	25	106	540	722
TOTALE	1.459	1.525	2.695	2.233	244	424	651	1.060	10.291
CLASSI DI GIORNATE DI LAVORO AZIENDALE									
Meno di 50	633	700	1.033	740	30	225	250	350	3.961
50 -- 100	153	129	124	230	15	45	30	100	826
100 -- 200	169	139	297	240	33	-	-	170	1.048
200 -- 300	81	79	174	160	15	20	30	140	699
300 -- 500	223	183	437	289	45	69	171	100	1.517
500 -- 1000	165	171	434	301	76	20	60	100	1.327
1000 -- 2500	35	121	196	263	30	25	70	50	790
2500 ed oltre	-	3	-	10	-	20	40	50	123
TOTALE	1.459	1.525	2.695	2.233	244	424	651	1.060	10.291



**Tavola. 2.76 - Aziende che utilizzano mezzi meccanici extraziendali e relative giornate di lavoro extraziendale per classe di giornate di lavoro extraziendale, forma di conduzione e zona altimetrica**

FORME DI CONDUZIONE ZONE ALTIMETRICHE	CLASSI DI GIORNATE DI LAVORO EXTRAZIENDALE								Totale
	1 -- 2	3 -- 4	5 -- 9	10 -- 14	15 -- 19	20 -- 29	30 -- 49	50 ed oltre	
AZIENDE									
FORME DI CONDUZIONE									
Conduzione diretta del coltivatore	856	363	361	174	13	15	11	10	1.803
<i>Con solo manodopera familiare</i>	<i>838</i>	<i>353</i>	<i>345</i>	<i>157</i>	<i>10</i>	<i>14</i>	<i>10</i>	<i>9</i>	<i>1.736</i>
<i>Con manodopera familiare prevalente</i>	<i>16</i>	<i>9</i>	<i>12</i>	<i>12</i>	<i>2</i>	<i>-</i>	<i>-</i>	<i>-</i>	<i>51</i>
<i>Con manodopera extrafamiliare prevalente</i>	<i>2</i>	<i>1</i>	<i>4</i>	<i>5</i>	<i>1</i>	<i>1</i>	<i>1</i>	<i>1</i>	<i>16</i>
Conduzione con salariati	186	105	89	46	3	5	9	4	447
Conduzione a colonia parziaria appoderata	-	-	1	-	-	-	-	-	1
Altra forma di conduzione	-	1	-	-	-	-	-	-	1
<b>TOTALE</b>	<b>1.042</b>	<b>469</b>	<b>451</b>	<b>220</b>	<b>16</b>	<b>20</b>	<b>20</b>	<b>14</b>	<b>2.252</b>
ZONE ALITIMETRICHE									
Montagna	4	12	24	10	-	2	1	4	57
Collina	108	35	29	21	1	6	3	3	206
Pianura	930	422	398	189	15	12	16	7	1.989
<b>TOTALE</b>	<b>1.042</b>	<b>469</b>	<b>451</b>	<b>220</b>	<b>16</b>	<b>20</b>	<b>20</b>	<b>14</b>	<b>2.252</b>
GIORNATE DI LAVORO EXTRAZIENDALE									
FORME DI CONDUZIONE									
Conduzione diretta del coltivatore	1.155	1.175	2.152	1.765	198	314	355	660	7.774
<i>Con solo manodopera familiare</i>	<i>1.128</i>	<i>1.140</i>	<i>2.055</i>	<i>1.587</i>	<i>153</i>	<i>289</i>	<i>315</i>	<i>610</i>	<i>7.277</i>
<i>Con manodopera familiare prevalente</i>	<i>24</i>	<i>32</i>	<i>77</i>	<i>124</i>	<i>30</i>	<i>-</i>	<i>-</i>	<i>-</i>	<i>287</i>
<i>Con manodopera extrafamiliare prevalente</i>	<i>3</i>	<i>3</i>	<i>20</i>	<i>54</i>	<i>15</i>	<i>25</i>	<i>40</i>	<i>50</i>	<i>210</i>
Conduzione con salariati	304	347	536	468	46	110	296	400	2.507
Conduzione a colonia parziaria appoderata	-	-	7	-	-	-	-	-	7
Altra forma di conduzione	-	3	-	-	-	-	-	-	3
<b>TOTALE</b>	<b>1.459</b>	<b>1.525</b>	<b>2.695</b>	<b>2.233</b>	<b>244</b>	<b>424</b>	<b>651</b>	<b>1.060</b>	<b>10.291</b>
ZONE ALTIMETRICHE									
Montagna	8	37	140	100	-	44	30	200	559
Collina	145	113	175	210	15	120	100	310	1.188
Pianura	1.306	1.375	2.380	1.923	229	260	521	550	8.544
<b>TOTALE</b>	<b>1.459</b>	<b>1.525</b>	<b>2.695</b>	<b>2.233</b>	<b>244</b>	<b>424</b>	<b>651</b>	<b>1.060</b>	<b>10.291</b>



**Tavola 2.77 - Aziende che utilizzano mezzi meccanici extraziendali e superficie lavorata secondo le principali operazioni effettuate per classe di superficie agricola utilizzata (SAU), forma di conduzione e zona altimetrica (superficie in ettari)**

OPERAZIONI EFFETTUATE IN AZIENDA CON MEZZI EXTRAZIENDALI									
CLASSI DI SAU FORME DI CONDUZIONE ZONE ALTIMETRICHE	Totale	Affidamento completo	AFFIDAMENTO PARZIALE						
			Solo aratura	Solo semina	Solo raccolta meccanica	Aratura e semina	Aratura e raccolta meccanica	Semina e raccolta meccanica	Aratura, semina e raccolta meccanica
AZIENDE									
CLASSI DI SAU									
Senza superficie	4	1	-	-	-	-	-	-	-
Meno di 1 ettaro	557	337	7	6	33	12	-	-	-
1 -- 2	366	187	5	1	39	2	-	-	-
2 -- 3	200	95	2	1	30	-	-	-	-
3 -- 5	243	71	-	-	61	2	-	-	-
5 -- 10	310	76	3	2	121	-	-	-	-
10 -- 20	263	37	1	-	133	1	-	-	-
20 -- 30	120	10	1	2	70	1	-	-	-
30 -- 50	103	17	-	-	60	-	-	-	-
50 -- 100	69	9	-	-	43	-	-	-	-
100 ed oltre	17	4	-	-	6	-	-	-	-
TOTALE	2.252	844	19	12	596	18	-	-	-
FORME DI CONDUZIONE									
Conduzione diretta del coltivatore	1.803	512	16	11	563	18	-	-	-
Con solo manodopera familiare	1.736	501	16	11	522	18	-	-	-
Con manodopera familiare prevalente	51	7	-	-	32	-	-	-	-
Con manodopera extrafamiliare prevalente	16	4	-	-	9	-	-	-	-
Conduzione con salariati	447	331	2	1	33	-	-	-	-
Conduzione a colonia parziaria appoderata	1	1	-	-	-	-	-	-	-
Altra forma di conduzione	1	-	1	-	-	-	-	-	-
TOTALE	2.252	844	19	12	596	18	-	-	-
ZONE ALTIMETRICHE									
Montagna	57	40	1	-	4	-	-	-	-
Collina	206	54	6	7	31	4	-	-	-
Pianura	1.989	750	12	5	561	14	-	-	-
TOTALE	2.252	844	19	12	596	18	-	-	-
SUPERFICIE LAVORATA									
CLASSI DI SAU									
Senza superficie	235,32	0,67	-	-	-	-	-	-	-
Meno di 1 ettaro	436,07	179,64	1,91	3,32	19,29	14,36	-	-	-
1 -- 2	784,57	259,14	4,46	0,52	50,04	2,44	-	-	-
2 -- 3	650,33	221,97	1,80	2,57	63,72	-	-	-	-
3 -- 5	1.385,13	252,90	-	-	200,45	8,94	-	-	-
5 -- 10	2.653,07	473,91	4,87	11,67	739,87	-	-	-	-
10 -- 20	4.130,63	488,59	5,46	-	1.498,35	21,90	-	-	-
20 -- 30	2.591,02	230,97	22,65	13,88	1.230,08	54,40	-	-	-
30 -- 50	3.365,95	551,57	-	-	1.631,37	-	-	-	-
50 -- 100	3.988,13	577,51	-	-	1.904,52	-	-	-	-
100 ed oltre	2.169,86	469,31	-	-	618,29	-	-	-	-
TOTALE	22.390,08	3.706,18	41,15	31,96	7.955,98	102,04	-	-	-
FORME DI CONDUZIONE									
Conduzione diretta del coltivatore	16.962,94	2.297,59	16,99	27,08	7.053,52	102,04	-	-	-
Con solo manodopera familiare	15.051,02	2.249,94	16,99	27,08	5.658,97	102,04	-	-	-
Con manodopera familiare prevalente	1.248,40	33,32	-	-	906,70	-	-	-	-
Con manodopera extrafamiliare prevalente	663,52	14,33	-	-	487,85	-	-	-	-
Conduzione con salariati	5.425,48	1.406,94	24,15	4,88	902,46	-	-	-	-
Conduzione a colonia parziaria appoderata	1,65	1,65	-	-	-	-	-	-	-
Altra forma di conduzione	0,01	-	0,01	-	-	-	-	-	-
TOTALE	22.390,08	3.706,18	41,15	31,96	7.955,98	102,04	-	-	-
ZONE ALTIMETRICHE									
Montagna	384,98	102,53	0,01	-	20,82	-	-	-	-
Collina	1.346,03	459,28	25,20	17,16	237,19	1,66	-	-	-
Pianura	20.659,07	3.144,37	15,94	14,80	7.697,97	100,38	-	-	-
TOTALE	22.390,08	3.706,18	41,15	31,96	7.955,98	102,04	-	-	-



**Tavola 2.78 - Aziende con attrezzature informatiche per classe di superficie agricola utilizzata (SAU) e forma di conduzione**

CLASSI DI SAU FORME DI CONDUZIONE	AZIENDE CON ATTREZZATURE INFORMATICHE						
	Totale	Servizi amministrativi	Gestione coltivazione e/o allevamenti	Altre operazioni	UTILIZZO ABITUALE RETE INTERNET		
					Dispone di un sito proprio	Uso del commercio elettronico per la vendita di prodotti aziendali	Uso del commercio elettronico per l'acquisto di mezzi tecnici
CLASSI DI SAU (in ettari)							
Senza superficie	15	14	2	-	-	-	-
Meno di 1 ettaro	33	18	14	6	6	4	4
1 -- 2	33	23	19	-	6	3	3
2 -- 3	25	14	16	3	7	3	3
3 -- 5	38	26	17	4	9	4	3
5 -- 10	77	40	36	13	16	2	4
10 -- 20	95	41	71	4	18	3	2
20 -- 30	65	27	53	6	6	3	3
30 -- 50	61	29	47	3	4	1	1
50 -- 100	68	35	53	6	11	3	-
100 ed oltre	37	22	20	4	10	2	-
<b>TOTALE</b>	<b>547</b>	<b>289</b>	<b>348</b>	<b>49</b>	<b>93</b>	<b>28</b>	<b>23</b>
FORME DI CONDUZIONE							
Conduzione diretta del coltivatore	425	202	288	42	67	22	17
<i>Con solo manodopera familiare</i>	314	126	218	28	42	13	14
<i>Con manodopera familiare prevalente</i>	72	42	52	10	15	6	3
<i>Con manodopera extrafamiliare prevalente</i>	39	34	18	4	10	3	-
Conduzione con salariati	122	87	60	7	26	6	6
Conduzione a colonia parziaria appoderata	-	-	-	-	-	-	-
Altra forma di conduzione	-	-	-	-	-	-	-
<b>TOTALE</b>	<b>547</b>	<b>289</b>	<b>348</b>	<b>49</b>	<b>93</b>	<b>28</b>	<b>23</b>



### **Capitolo 3 – Dati provinciali (Universo CEE)**







**Tavola 3.1 - Aziende e relativa superficie totale per classe di superficie totale, forma di conduzione, titolo di possesso dei terreni e zona altimetrica (superficie in ettari) - TOTALE**

FORME DI CONDUZIONE TITOLI DI POSSESSO DEI TERRENI	CLASSI DI SUPERFICIE TOTALE								Totale
	Meno di 1	1 -- 2	2 -- 5	5 -- 10	10 -- 20	20 -- 50	50 -- 100	100 ed oltre	
AZIENDE									
Solo in proprietà	1.434	1.199	1.596	723	360	147	31	10	5.500
Solo in affitto	69	73	130	120	94	55	16	10	567
Solo in uso gratuito	47	40	44	28	13	11	4	1	188
Parte in proprietà e parte in affitto	25	70	288	332	376	321	77	47	1.536
Parte in proprietà e parte in uso gratuito	41	79	153	135	84	43	4	1	540
Parte in affitto e parte in uso gratuito	1	4	6	15	10	7	1	2	46
Parte in proprietà, parte in affitto e parte in uso gratuito	1	5	33	30	45	43	16	6	179
Con solo manodopera familiare	1.618	1.470	2.250	1.383	982	627	149	77	8.556
Solo in proprietà	9	10	21	16	7	9	6	4	82
Solo in affitto	3	2	6	1	2	1	2	1	18
Parte in proprietà e parte in affitto	-	1	12	13	9	22	19	3	79
Parte in proprietà e parte in uso gratuito	-	-	1	1	-	1	-	-	3
Parte in affitto e parte in uso gratuito	-	1	1	-	-	-	-	-	2
Parte in proprietà, parte in affitto e parte in uso gratuito	-	-	1	1	2	-	1	1	6
Con manodopera familiare prevalente	12	14	42	32	20	33	28	9	190
Solo in proprietà	4	6	10	10	11	3	4	2	50
Solo in affitto	2	-	2	2	-	3	3	1	13
Solo in uso gratuito	2	-	-	-	-	-	-	-	2
Parte in proprietà e parte in affitto	-	-	4	3	4	2	4	4	21
Parte in proprietà e parte in uso gratuito	-	-	1	1	-	-	-	-	2
Parte in proprietà, parte in affitto e parte in uso gratuito	-	-	-	-	-	1	-	1	2
Con manodopera extrafamiliare prevalente	8	6	17	16	15	9	11	8	90
Solo in proprietà	179	108	139	49	31	21	8	42	577
Solo in affitto	4	10	14	8	8	6	1	2	53
Solo in uso gratuito	1	2	4	1	1	2	-	-	11
Parte in proprietà e parte in affitto	3	11	24	15	21	33	14	8	129
Parte in proprietà e parte in uso gratuito	3	3	5	3	1	4	2	1	22
Parte in affitto e parte in uso gratuito	-	2	1	-	1	2	-	-	6
Parte in proprietà, parte in affitto e parte in uso gratuito	-	-	-	3	-	1	2	1	7
Conduzione con salariati	190	136	187	79	63	69	27	54	805
Solo in proprietà	-	1	-	-	-	-	-	-	1
Solo in uso gratuito	-	-	1	-	-	-	-	-	1
Conduzione a colonia parziaria appoderata	-	1	1	-	-	-	-	-	2
Solo in proprietà	1	2	-	-	-	-	-	-	3
Solo in uso gratuito	1	-	-	-	-	-	-	-	1
Altra forma di conduzione	2	2	-	-	-	-	-	-	4
Solo in proprietà	1.627	1.326	1.766	798	409	180	49	58	6.213
Solo in affitto	78	85	152	131	104	65	22	14	651
Solo in uso gratuito	51	42	49	29	14	13	4	1	203
Parte in proprietà e parte in affitto	28	82	328	363	410	378	114	62	1.765
Parte in proprietà e parte in uso gratuito	44	82	160	140	85	48	6	2	567
Parte in affitto e parte in uso gratuito	1	7	8	15	11	9	1	2	54
Parte in proprietà, parte in affitto e parte in uso gratuito	1	5	34	34	47	45	19	9	194
TOTALE	1.830	1.629	2.497	1.510	1.080	738	215	148	9.647



**Tavola 3.1 segue - Aziende e relativa superficie totale per classe di superficie totale, forma di conduzione, titolo di possesso dei terreni e zona altimetrica (superficie in ettari) - MONTAGNA**

FORME DI CONDUZIONE TITOLI DI POSSESSO DEI TERRENI	CLASSI DI SUPERFICIE TOTALE								Totale
	Meno di 1	1 -- 2	2 -- 5	5 -- 10	10 -- 20	20 -- 50	50 -- 100	100 ed oltre	
AZIENDE									
Solo in proprietà	401	466	767	372	186	78	17	7	2.294
Solo in affitto	16	15	45	35	29	6	6	8	160
Solo in uso gratuito	15	21	24	21	7	9	2	1	100
Parte in proprietà e parte in affitto	8	28	99	78	103	90	26	39	471
Parte in proprietà e parte in uso gratuito	16	37	85	89	67	34	4	1	333
Parte in affitto e parte in uso gratuito	-	3	2	9	6	3	1	2	26
Parte in proprietà, parte in affitto e parte in uso gratuito	-	2	11	12	23	23	7	4	82
Con solo manodopera familiare	456	572	1.033	616	421	243	63	62	3.466
Solo in proprietà	2	1	5	2	3	1	1	2	17
Solo in affitto	-	-	-	-	-	-	-	1	1
Parte in proprietà e parte in affitto	-	-	2	-	-	1	1	-	4
Parte in proprietà e parte in uso gratuito	-	-	-	-	-	-	-	-	-
Parte in affitto e parte in uso gratuito	-	-	-	-	-	-	-	-	-
Parte in proprietà, parte in affitto e parte in uso gratuito	-	-	-	-	1	-	-	-	1
Con manodopera familiare prevalente	2	1	7	2	4	2	2	3	23
Solo in proprietà	2	2	2	3	4	1	1	2	17
Solo in affitto	-	-	-	-	-	1	-	1	2
Solo in uso gratuito	-	-	-	-	-	-	-	-	-
Parte in proprietà e parte in affitto	-	-	-	1	-	-	-	-	1
Parte in proprietà e parte in uso gratuito	-	-	1	-	-	-	-	-	1
Parte in proprietà, parte in affitto e parte in uso gratuito	-	-	-	-	-	-	-	-	-
Con manodopera extrafamiliare prevalente	2	2	3	4	4	2	1	3	21
Solo in proprietà	1	1	12	4	4	4	1	31	58
Solo in affitto	-	-	4	-	-	-	-	1	5
Solo in uso gratuito	-	1	-	1	-	-	-	-	2
Parte in proprietà e parte in affitto	1	-	-	-	-	-	-	1	2
Parte in proprietà e parte in uso gratuito	-	-	-	-	-	-	1	-	1
Parte in affitto e parte in uso gratuito	-	-	-	-	-	1	-	-	1
Parte in proprietà, parte in affitto e parte in uso gratuito	-	-	-	-	-	-	-	-	-
Conduzione con salariati	2	2	16	5	4	5	2	33	69
Solo in proprietà	-	-	-	-	-	-	-	-	-
Solo in uso gratuito	-	-	-	-	-	-	-	-	-
Conduzione a colonia parziaria appoderata	-	-	-	-	-	-	-	-	-
Solo in proprietà	-	2	-	-	-	-	-	-	2
Solo in uso gratuito	1	-	-	-	-	-	-	-	1
Altra forma di conduzione	1	2	-	-	-	-	-	-	3
Solo in proprietà	406	472	786	381	197	84	20	42	2.388
Solo in affitto	16	15	49	35	29	7	6	11	168
Solo in uso gratuito	16	22	24	22	7	9	2	1	103
Parte in proprietà e parte in affitto	9	28	101	79	103	91	27	40	478
Parte in proprietà e parte in uso gratuito	16	37	86	89	67	34	5	1	335
Parte in affitto e parte in uso gratuito	-	3	2	9	6	4	1	2	27
Parte in proprietà, parte in affitto e parte in uso gratuito	-	2	11	12	24	23	7	4	83
TOTALE	463	579	1.059	627	433	252	68	101	3.582



**Tavola 3.1 segue - Aziende e relativa superficie totale per classe di superficie totale, forma di conduzione, titolo di possesso dei terreni e zona altimetrica (superficie in ettari) - COLLINA**

FORME DI CONDUZIONE TITOLI DI POSSESSO DEI TERRENI	CLASSI DI SUPERFICIE TOTALE								Totale
	Meno di 1	1 -- 2	2 -- 5	5 -- 10	10 -- 20	20 -- 50	50 -- 100	100 ed oltre	
AZIENDE									
Solo in proprietà	353	308	394	145	61	21	5	1	1.288
Solo in affitto	21	20	26	23	7	10	2	2	111
Solo in uso gratuito	17	13	11	4	4	-	1	-	50
Parte in proprietà e parte in affitto	2	14	31	47	30	17	4	-	145
Parte in proprietà e parte in uso gratuito	13	18	41	23	12	4	-	-	111
Parte in affitto e parte in uso gratuito	1	-	2	4	1	1	-	-	9
Parte in proprietà, parte in affitto e parte in uso gratuito	1	1	13	5	6	6	4	-	36
Con solo manodopera familiare	408	374	518	251	121	59	16	3	1.750
Solo in proprietà	3	4	4	8	3	2	-	1	25
Solo in affitto	-	2	3	-	1	-	-	-	6
Parte in proprietà e parte in affitto	-	1	4	6	3	4	1	-	19
Parte in proprietà e parte in uso gratuito	-	-	1	-	-	-	-	-	1
Parte in affitto e parte in uso gratuito	-	1	-	-	-	-	-	-	1
Parte in proprietà, parte in affitto e parte in uso gratuito	-	-	1	1	1	-	-	-	3
Con manodopera familiare prevalente	3	8	13	15	8	6	1	1	55
Solo in proprietà	2	1	6	5	5	2	2	-	23
Solo in affitto	-	-	1	2	-	1	1	-	5
Solo in uso gratuito	1	-	-	-	-	-	-	-	1
Parte in proprietà e parte in affitto	-	-	2	2	1	1	-	1	7
Parte in proprietà e parte in uso gratuito	-	-	-	1	-	-	-	-	1
Parte in proprietà, parte in affitto e parte in uso gratuito	-	-	-	-	-	1	-	-	1
Con manodopera extrafamiliare prevalente	3	1	9	10	6	5	3	1	38
Solo in proprietà	10	10	15	9	11	4	3	-	62
Solo in affitto	1	2	2	-	4	2	-	-	11
Solo in uso gratuito	1	-	-	-	-	2	-	-	3
Parte in proprietà e parte in affitto	-	1	-	4	3	5	-	-	13
Parte in proprietà e parte in uso gratuito	-	1	-	1	-	-	-	-	2
Parte in affitto e parte in uso gratuito	-	1	-	-	1	1	-	-	3
Parte in proprietà, parte in affitto e parte in uso gratuito	-	-	-	-	-	-	-	-	-
Conduzione con salariati	12	15	17	14	19	14	3	-	94
Solo in proprietà	-	-	-	-	-	-	-	-	-
Solo in uso gratuito	-	-	1	-	-	-	-	-	1
Conduzione a colonia parziaria appoderata	-	-	1	-	-	-	-	-	1
Solo in proprietà	-	-	-	-	-	-	-	-	-
Solo in uso gratuito	-	-	-	-	-	-	-	-	-
Altra forma di conduzione	-	-	-	-	-	-	-	-	-
Solo in proprietà	368	323	419	167	80	29	10	2	1.398
Solo in affitto	22	24	32	25	12	13	3	2	133
Solo in uso gratuito	19	13	12	4	4	2	1	-	55
Parte in proprietà e parte in affitto	2	16	37	59	37	27	5	1	184
Parte in proprietà e parte in uso gratuito	13	19	42	25	12	4	-	-	115
Parte in affitto e parte in uso gratuito	1	2	2	4	2	2	-	-	13
Parte in proprietà, parte in affitto e parte in uso gratuito	1	1	14	6	7	7	4	-	40
TOTALE	426	398	558	290	154	84	23	5	1.938



**Tavola 3.1 segue - Aziende e relativa superficie totale per classe di superficie totale, forma di conduzione, titolo di possesso dei terreni e zona altimetrica (superficie in ettari) - PIANURA**

FORME DI CONDUZIONE TITOLI DI POSSESSO DEI TERRENI	CLASSI DI SUPERFICIE TOTALE								Totale
	Meno di 1	1 -- 2	2 -- 5	5 -- 10	10 -- 20	20 -- 50	50 -- 100	100 ed oltre	
AZIENDE									
Solo in proprietà	680	425	435	206	113	48	9	2	1.918
Solo in affitto	32	38	59	62	58	39	8	-	296
Solo in uso gratuito	15	6	9	3	2	2	1	-	38
Parte in proprietà e parte in affitto	15	28	158	207	243	214	47	8	920
Parte in proprietà e parte in uso gratuito	12	24	27	23	5	5	-	-	96
Parte in affitto e parte in uso gratuito	-	1	2	2	3	3	-	-	11
Parte in proprietà, parte in affitto e parte in uso gratuito	-	2	9	13	16	14	5	2	61
Con solo manodopera familiare	754	524	699	516	440	325	70	12	3.340
Solo in proprietà	4	5	12	6	1	6	5	1	40
Solo in affitto	3	-	3	1	1	1	2	-	11
Parte in proprietà e parte in affitto	-	-	6	7	6	17	17	3	56
Parte in proprietà e parte in uso gratuito	-	-	-	1	-	1	-	-	2
Parte in affitto e parte in uso gratuito	-	-	1	-	-	-	-	-	1
Parte in proprietà, parte in affitto e parte in uso gratuito	-	-	-	-	-	-	1	1	2
Con manodopera familiare prevalente	7	5	22	15	8	25	25	5	112
Solo in proprietà	-	3	2	2	2	-	1	-	10
Solo in affitto	2	-	1	-	-	1	2	-	6
Solo in uso gratuito	1	-	-	-	-	-	-	-	1
Parte in proprietà e parte in affitto	-	-	2	-	3	1	4	3	13
Parte in proprietà e parte in uso gratuito	-	-	-	-	-	-	-	-	-
Parte in proprietà, parte in affitto e parte in uso gratuito	-	-	-	-	-	-	-	1	1
Con manodopera extrafamiliare prevalente	3	3	5	2	5	2	7	4	31
Solo in proprietà	168	97	112	36	16	13	4	11	457
Solo in affitto	3	8	8	8	4	4	1	1	37
Solo in uso gratuito	-	1	4	-	1	-	-	-	6
Parte in proprietà e parte in affitto	2	10	24	11	18	28	14	7	114
Parte in proprietà e parte in uso gratuito	3	2	5	2	1	4	1	1	19
Parte in affitto e parte in uso gratuito	-	1	1	-	-	-	-	-	2
Parte in proprietà, parte in affitto e parte in uso gratuito	-	-	-	3	-	1	2	1	7
Conduzione con salariati	176	119	154	60	40	50	22	21	642
Solo in proprietà	-	1	-	-	-	-	-	-	1
Solo in uso gratuito	-	-	-	-	-	-	-	-	-
Conduzione a colonia parziaria appoderata	-	1	-	-	-	-	-	-	1
Solo in proprietà	1	-	-	-	-	-	-	-	1
Solo in uso gratuito	-	-	-	-	-	-	-	-	-
Altra forma di conduzione	1	-	-	-	-	-	-	-	1
Solo in proprietà	853	531	561	250	132	67	19	14	2.427
Solo in affitto	40	46	71	71	63	45	13	1	350
Solo in uso gratuito	16	7	13	3	3	2	1	-	45
Parte in proprietà e parte in affitto	17	38	190	225	270	260	82	21	1.103
Parte in proprietà e parte in uso gratuito	15	26	32	26	6	10	1	1	117
Parte in affitto e parte in uso gratuito	-	2	4	2	3	3	-	-	14
Parte in proprietà, parte in affitto e parte in uso gratuito	-	2	9	16	16	15	8	5	71
TOTALE	941	652	880	593	493	402	124	42	4.127



**Tavola 3.1 segue - Aziende e relativa superficie totale per classe di superficie totale, forma di conduzione, titolo di possesso dei terreni e zona altimetrica (superficie in ettari) - TOTALE**

FORME DI CONDUZIONE TITOLI DI POSSESSO DEI TERRENI	CLASSI DI SUPERFICIE TOTALE									Totale
	Meno di 1	1 -- 2	2 -- 5	5 -- 10	10 -- 20	20 -- 50	50 -- 100	100 ed oltre		
SUPERFICIE TOTALE										
Solo in proprietà	794,06	1.713,05	5.093,00	4.964,65	4.926,11	4.221,31	2.138,51	2.091,71	25.942,40	
Solo in affitto	37,90	105,33	436,92	878,87	1.376,44	1.613,76	1.058,67	1.525,40	7.033,29	
Solo in uso gratuito	23,67	54,99	148,82	197,15	194,30	344,74	245,52	201,03	1.410,22	
Parte in proprietà e parte in affitto	17,00	101,03	1.017,04	2.425,53	5.286,47	9.488,66	5.290,95	13.358,65	36.985,33	
Parte in proprietà e parte in uso gratuito	25,25	118,09	517,31	941,33	1.164,96	1.218,30	238,71	361,00	4.584,95	
Parte in affitto e parte in uso gratuito	0,41	6,15	19,18	109,88	156,29	239,65	66,91	476,80	1.075,27	
Parte in proprietà, parte in affitto e parte in uso gratuito	0,92	7,39	116,28	220,99	631,40	1.344,69	1.115,16	1.255,31	4.692,14	
Con solo manodopera familiare	899,21	2.106,03	7.348,55	9.738,40	13.735,97	18.471,11	10.154,43	19.269,90	81.723,60	
Solo in proprietà	5,23	13,49	74,09	117,35	97,10	327,61	332,24	830,64	1.797,75	
Solo in affitto	1,64	2,50	19,32	5,98	34,86	38,96	120,83	582,12	806,21	
Parte in proprietà e parte in affitto	-	1,41	37,82	101,07	144,51	742,07	1.387,37	536,72	2.950,97	
Parte in proprietà e parte in uso gratuito	-	-	3,01	8,86	-	42,69	-	-	54,56	
Parte in affitto e parte in uso gratuito	-	1,67	2,73	-	-	-	-	-	4,40	
Parte in proprietà, parte in affitto e parte in uso gratuito	-	-	2,02	6,54	21,70	-	86,27	102,80	219,33	
Con manodopera familiare prevalente	6,87	19,07	138,99	239,80	298,17	1.151,33	1.926,71	2.052,28	5.833,22	
Solo in proprietà	2,28	9,48	37,74	66,34	164,08	101,55	248,52	716,19	1.346,18	
Solo in affitto	1,40	-	6,49	13,48	-	90,58	181,66	224,65	518,26	
Solo in uso gratuito	0,09	-	-	-	-	-	-	-	0,09	
Parte in proprietà e parte in affitto	-	-	13,33	22,79	53,59	61,43	301,06	776,02	1.228,22	
Parte in proprietà e parte in uso gratuito	-	-	2,26	8,12	-	-	-	-	10,38	
Parte in proprietà, parte in affitto e parte in uso gratuito	-	-	-	-	-	25,07	-	197,16	222,23	
Con manodopera extrafamiliare prevalente	3,77	9,48	59,82	110,73	217,67	278,63	731,24	1.914,02	3.325,36	
Solo in proprietà	104,15	156,20	422,69	325,71	430,56	580,61	546,36	23.271,40	25.837,68	
Solo in affitto	2,30	14,45	49,33	55,52	112,22	210,88	50,00	1.743,78	2.238,48	
Solo in uso gratuito	0,33	2,92	11,50	6,95	15,09	47,54	-	-	84,33	
Parte in proprietà e parte in affitto	1,99	17,70	83,04	111,28	321,12	1.045,60	1.032,29	1.377,85	3.990,87	
Parte in proprietà e parte in uso gratuito	1,73	4,26	14,91	20,67	18,52	137,20	127,61	258,50	583,40	
Parte in affitto e parte in uso gratuito	-	2,63	2,84	-	12,87	66,69	-	-	85,03	
Parte in proprietà, parte in affitto e parte in uso gratuito	-	-	-	21,63	-	27,81	147,17	107,52	304,13	
Conduzione con salariati	110,50	198,16	584,31	541,76	910,38	2.116,33	1.903,43	26.759,05	33.123,92	
Solo in proprietà	-	1,70	-	-	-	-	-	-	1,70	
Solo in uso gratuito	-	-	2,65	-	-	-	-	-	2,65	
Conduzione a colonia parziaria appoderata	-	1,70	2,65	-	-	-	-	-	4,35	
Solo in proprietà	0,75	2,91	-	-	-	-	-	-	3,66	
Solo in uso gratuito	0,55	-	-	-	-	-	-	-	0,55	
Altra forma di conduzione	1,30	2,91	-	-	-	-	-	-	4,21	
Solo in proprietà	906,47	1.896,83	5.627,52	5.474,05	5.617,85	5.231,08	3.265,63	26.909,94	54.929,37	
Solo in affitto	43,24	122,28	512,06	953,85	1.523,52	1.954,18	1.411,16	4.075,95	10.596,24	
Solo in uso gratuito	24,64	57,91	162,97	204,10	209,39	392,28	245,52	201,03	1.497,84	
Parte in proprietà e parte in affitto	18,99	120,14	1.151,23	2.660,67	5.805,69	11.337,76	8.011,67	16.049,24	45.155,39	
Parte in proprietà e parte in uso gratuito	26,98	122,35	537,49	978,98	1.183,48	1.398,19	366,32	619,50	5.233,29	
Parte in affitto e parte in uso gratuito	0,41	10,45	24,75	109,88	169,16	306,34	66,91	476,80	1.164,70	
Parte in proprietà, parte in affitto e parte in uso gratuito	0,92	7,39	118,30	249,16	653,10	1.397,57	1.348,60	1.662,79	5.437,83	
TOTALE	1.021,65	2.337,35	8.134,32	10.630,69	15.162,19	22.017,40	14.715,81	49.995,25	124.014,66	



**Tavola 3.1 segue - Aziende e relativa superficie totale per classe di superficie totale, forma di conduzione, titolo di possesso dei terreni e zona altimetrica (superficie in ettari) - MONTAGNA**

FORME DI CONDUZIONE TITOLI DI POSSESSO DEI TERRENI	CLASSI DI SUPERFICIE TOTALE								Totale
	Meno di 1	1 -- 2	2 -- 5	5 -- 10	10 -- 20	20 -- 50	50 -- 100	100 ed oltre	
SUPERFICIE TOTALE									
Solo in proprietà	229,77	667,18	2.509,02	2.563,63	2.525,79	2.229,11	1.146,05	1.711,88	13.582,43
Solo in affitto	8,74	22,87	152,68	247,40	417,99	201,00	381,59	1.298,40	2.730,67
Solo in uso gratuito	7,40	28,18	81,15	149,05	102,69	263,44	115,02	201,03	947,96
Parte in proprietà e parte in affitto	4,42	40,32	351,78	557,72	1.418,21	2.628,53	1.922,55	12.213,67	19.137,20
Parte in proprietà e parte in uso gratuito	8,86	55,74	286,91	612,22	931,13	970,56	238,71	361,00	3.465,13
Parte in affitto e parte in uso gratuito	-	4,17	4,91	65,10	91,69	92,03	66,91	476,80	801,61
Parte in proprietà, parte in affitto e parte in uso gratuito	-	3,00	36,77	84,42	324,17	705,26	501,62	940,38	2.595,62
Con solo manodopera familiare	259,19	821,46	3.423,22	4.279,54	5.811,67	7.089,93	4.372,45	17.203,16	43.260,62
Solo in proprietà	0,66	1,20	18,52	16,59	40,15	38,32	50,57	609,49	775,50
Solo in affitto	-	-	-	-	-	-	-	582,12	582,12
Parte in proprietà e parte in affitto	-	-	7,69	-	-	21,67	80,58	-	109,94
Parte in proprietà e parte in uso gratuito	-	-	-	-	-	-	-	-	-
Parte in affitto e parte in uso gratuito	-	-	-	-	-	-	-	-	-
Parte in proprietà, parte in affitto e parte in uso gratuito	-	-	-	-	10,33	-	-	-	10,33
Con manodopera familiare prevalente	0,66	1,20	26,21	16,59	50,48	59,99	131,15	1.191,61	1.477,89
Solo in proprietà	0,58	2,82	6,99	18,00	62,83	33,25	66,00	716,19	906,66
Solo in affitto	-	-	-	-	-	23,13	-	224,65	247,78
Solo in uso gratuito	-	-	-	-	-	-	-	-	-
Parte in proprietà e parte in affitto	-	-	-	8,00	-	-	-	-	8,00
Parte in proprietà e parte in uso gratuito	-	-	2,26	-	-	-	-	-	2,26
Parte in proprietà, parte in affitto e parte in uso gratuito	-	-	-	-	-	-	-	-	-
Con manodopera extrafamiliare prevalente	0,58	2,82	9,25	26,00	62,83	56,38	66,00	940,84	1.164,70
Solo in proprietà	0,31	1,50	40,74	25,60	61,31	131,08	88,88	20.932,77	21.282,19
Solo in affitto	-	-	14,83	-	-	-	-	1.585,78	1.600,61
Solo in uso gratuito	-	1,60	-	6,95	-	-	-	-	8,55
Parte in proprietà e parte in affitto	0,55	-	-	-	-	-	-	100,79	101,34
Parte in proprietà e parte in uso gratuito	-	-	-	-	-	-	53,69	-	53,69
Parte in affitto e parte in uso gratuito	-	-	-	-	-	28,00	-	-	28,00
Parte in proprietà, parte in affitto e parte in uso gratuito	-	-	-	-	-	-	-	-	-
Conduzione con salariati	0,86	3,10	55,57	32,55	61,31	159,08	142,57	22.619,34	23.074,38
Solo in proprietà	-	-	-	-	-	-	-	-	-
Solo in uso gratuito	-	-	-	-	-	-	-	-	-
Conduzione a colonia parziaria appoderata	-	-	-	-	-	-	-	-	-
Solo in proprietà	-	2,91	-	-	-	-	-	-	2,91
Solo in uso gratuito	0,55	-	-	-	-	-	-	-	0,55
Altra forma di conduzione	0,55	2,91	-	-	-	-	-	-	3,46
Solo in proprietà	231,32	675,61	2.575,27	2.623,82	2.690,08	2.431,76	1.351,50	23.970,33	36.549,69
Solo in affitto	8,74	22,87	167,51	247,40	417,99	224,13	381,59	3.690,95	5.161,18
Solo in uso gratuito	7,95	29,78	81,15	156,00	102,69	263,44	115,02	201,03	957,06
Parte in proprietà e parte in affitto	4,97	40,32	359,47	565,72	1.418,21	2.650,20	2.003,13	12.314,46	19.356,48
Parte in proprietà e parte in uso gratuito	8,86	55,74	289,17	612,22	931,13	970,56	292,40	361,00	3.521,08
Parte in affitto e parte in uso gratuito	-	4,17	4,91	65,10	91,69	120,03	66,91	476,80	829,61
Parte in proprietà, parte in affitto e parte in uso gratuito	-	3,00	36,77	84,42	334,50	705,26	501,62	940,38	2.605,95
TOTALE	261,84	831,49	3.514,25	4.354,68	5.986,29	7.365,38	4.712,17	41.954,95	68.981,05



**Tavola 3.1 segue - Aziende e relativa superficie totale per classe di superficie totale, forma di conduzione, titolo di possesso dei terreni e zona altimetrica (superficie in ettari) - COLLINA**

FORME DI CONDUZIONE TITOLI DI POSSESSO DEI TERRENI	CLASSI DI SUPERFICIE TOTALE								Totale
	Meno di 1	1 -- 2	2 -- 5	5 -- 10	10 -- 20	20 -- 50	50 -- 100	100 ed oltre	
SUPERFICIE TOTALE									
Solo in proprietà	194,99	444,98	1.212,53	1.009,71	829,46	578,24	360,53	110,50	4.740,94
Solo in affitto	12,22	27,82	84,89	161,16	95,71	278,87	121,93	227,00	1.009,60
Solo in uso gratuito	8,70	17,37	39,09	28,69	57,22	-	74,36	-	225,43
Parte in proprietà e parte in affitto	1,91	20,51	105,63	337,92	431,47	464,35	291,08	-	1.652,87
Parte in proprietà e parte in uso gratuito	8,66	26,62	143,45	161,92	168,77	128,38	-	-	637,80
Parte in affitto e parte in uso gratuito	0,41	-	7,13	32,43	18,98	21,78	-	-	80,73
Parte in proprietà, parte in affitto e parte in uso gratuito	0,92	1,00	46,18	40,24	85,27	188,49	288,40	-	650,50
Con solo manodopera familiare	227,81	538,30	1.638,90	1.772,07	1.686,88	1.660,11	1.136,30	337,50	8.997,87
Solo in proprietà	2,03	6,56	13,72	56,94	44,93	83,46	-	119,25	326,89
Solo in affitto	-	2,50	11,72	-	19,70	-	-	-	33,92
Parte in proprietà e parte in affitto	-	1,41	11,02	46,70	50,87	99,21	75,00	-	284,21
Parte in proprietà e parte in uso gratuito	-	-	3,01	-	-	-	-	-	3,01
Parte in affitto e parte in uso gratuito	-	1,67	-	-	-	-	-	-	1,67
Parte in proprietà, parte in affitto e parte in uso gratuito	-	-	2,02	6,54	11,37	-	-	-	19,93
Con manodopera familiare prevalente	2,03	12,14	41,49	110,18	126,87	182,67	75,00	119,25	669,63
Solo in proprietà	1,70	1,71	25,62	32,07	67,00	68,30	110,52	-	306,92
Solo in affitto	-	-	3,99	13,48	-	42,89	50,00	-	110,36
Solo in uso gratuito	0,04	-	-	-	-	-	-	-	0,04
Parte in proprietà e parte in affitto	-	-	6,97	14,79	12,67	25,00	-	215,86	275,29
Parte in proprietà e parte in uso gratuito	-	-	-	8,12	-	-	-	-	8,12
Parte in proprietà, parte in affitto e parte in uso gratuito	-	-	-	-	-	25,07	-	-	25,07
Con manodopera extrafamiliare prevalente	1,74	1,71	36,58	68,46	79,67	161,26	160,52	215,86	725,80
Solo in proprietà	6,14	13,24	44,76	60,11	136,66	111,30	203,92	-	576,13
Solo in affitto	0,33	3,12	7,32	-	54,41	53,17	-	-	118,35
Solo in uso gratuito	0,33	-	-	-	-	47,54	-	-	47,87
Parte in proprietà e parte in affitto	-	1,80	-	31,37	46,61	119,33	-	-	199,11
Parte in proprietà e parte in uso gratuito	-	1,10	-	5,56	-	-	-	-	6,66
Parte in affitto e parte in uso gratuito	-	1,20	-	-	12,87	38,69	-	-	52,76
Parte in proprietà, parte in affitto e parte in uso gratuito	-	-	-	-	-	-	-	-	-
Conduzione con salariati	6,80	20,46	52,08	97,04	250,55	370,03	203,92	-	1.000,88
Solo in proprietà	-	-	-	-	-	-	-	-	-
Solo in uso gratuito	-	-	2,65	-	-	-	-	-	2,65
Conduzione a colonia parziaria appoderata	-	-	2,65	-	-	-	-	-	2,65
Solo in proprietà	-	-	-	-	-	-	-	-	-
Solo in uso gratuito	-	-	-	-	-	-	-	-	-
Altra forma di conduzione	-	-	-	-	-	-	-	-	-
Solo in proprietà	204,86	466,49	1.296,63	1.158,83	1.078,05	841,30	674,97	229,75	5.950,88
Solo in affitto	12,55	33,44	107,92	174,64	169,82	374,93	171,93	227,00	1.272,23
Solo in uso gratuito	9,07	17,37	41,74	28,69	57,22	47,54	74,36	-	275,99
Parte in proprietà e parte in affitto	1,91	23,72	123,62	430,78	541,62	707,89	366,08	215,86	2.411,48
Parte in proprietà e parte in uso gratuito	8,66	27,72	146,46	175,60	168,77	128,38	-	-	655,59
Parte in affitto e parte in uso gratuito	0,41	2,87	7,13	32,43	31,85	60,47	-	-	135,16
Parte in proprietà, parte in affitto e parte in uso gratuito	0,92	1,00	48,20	46,78	96,64	213,56	288,40	-	695,50
TOTALE	238,38	572,61	1.771,70	2.047,75	2.143,97	2.374,07	1.575,74	672,61	11.396,83



**Tavola 3.1 segue - Aziende e relativa superficie totale per classe di superficie totale, forma di conduzione, titolo di possesso dei terreni e zona altimetrica (superficie in ettari) - PIANURA**

FORME DI CONDUZIONE TITOLI DI POSSESSO DEI TERRENI	CLASSI DI SUPERFICIE TOTALE								
	Meno di 1	1 -- 2	2 -- 5	5 -- 10	10 -- 20	20 -- 50	50 -- 100	100 ed oltre	Totale
SUPERFICIE TOTALE									
Solo in proprietà	369,30	600,89	1.371,45	1.391,31	1.570,86	1.413,96	631,93	269,33	7.619,03
Solo in affitto	16,94	54,64	199,35	470,31	862,74	1.133,89	555,15	-	3.293,02
Solo in uso gratuito	7,57	9,44	28,58	19,41	34,39	81,30	56,14	-	236,83
Parte in proprietà e parte in affitto	10,67	40,20	559,63	1.529,89	3.436,79	6.395,78	3.077,32	1.144,98	16.195,26
Parte in proprietà e parte in uso gratuito	7,73	35,73	86,95	167,19	65,06	119,36	-	-	482,02
Parte in affitto e parte in uso gratuito	-	1,98	7,14	12,35	45,62	125,84	-	-	192,93
Parte in proprietà, parte in affitto e parte in uso gratuito	-	3,39	33,33	96,33	221,96	450,94	325,14	314,93	1.446,02
Con solo manodopera familiare	412,21	746,27	2.286,43	3.686,79	6.237,42	9.721,07	4.645,68	1.729,24	29.465,11
Solo in proprietà	2,54	5,73	41,85	43,82	12,02	205,83	281,67	101,90	695,36
Solo in affitto	1,64	-	7,60	5,98	15,16	38,96	120,83	-	190,17
Parte in proprietà e parte in affitto	-	-	19,11	54,37	93,64	621,19	1.231,79	536,72	2.556,82
Parte in proprietà e parte in uso gratuito	-	-	-	8,86	-	42,69	-	-	51,55
Parte in affitto e parte in uso gratuito	-	-	2,73	-	-	-	-	-	2,73
Parte in proprietà, parte in affitto e parte in uso gratuito	-	-	-	-	-	-	86,27	102,80	189,07
Con manodopera familiare prevalente	4,18	5,73	71,29	113,03	120,82	908,67	1.720,56	741,42	3.685,70
Solo in proprietà	-	4,95	5,13	16,27	34,25	-	72,00	-	132,60
Solo in affitto	1,40	-	2,50	-	-	24,56	131,66	-	160,12
Solo in uso gratuito	0,05	-	-	-	-	-	-	-	0,05
Parte in proprietà e parte in affitto	-	-	6,36	-	40,92	36,43	301,06	560,16	944,93
Parte in proprietà e parte in uso gratuito	-	-	-	-	-	-	-	-	-
Parte in proprietà, parte in affitto e parte in uso gratuito	-	-	-	-	-	-	-	197,16	197,16
Con manodopera extrafamiliare prevalente	1,45	4,95	13,99	16,27	75,17	60,99	504,72	757,32	1.434,86
Solo in proprietà	97,70	141,46	337,19	240,00	232,59	338,23	253,56	2.338,63	3.979,36
Solo in affitto	1,97	11,33	27,18	55,52	57,81	157,71	50,00	158,00	519,52
Solo in uso gratuito	-	1,32	11,50	-	15,09	-	-	-	27,91
Parte in proprietà e parte in affitto	1,44	15,90	83,04	79,91	274,51	926,27	1.032,29	1.277,06	3.690,42
Parte in proprietà e parte in uso gratuito	1,73	3,16	14,91	15,11	18,52	137,20	73,92	258,50	523,05
Parte in affitto e parte in uso gratuito	-	1,43	2,84	-	-	-	-	-	4,27
Parte in proprietà, parte in affitto e parte in uso gratuito	-	-	-	21,63	-	27,81	147,17	107,52	304,13
Conduzione con salariati	102,84	174,60	476,66	412,17	598,52	1.587,22	1.556,94	4.139,71	9.048,66
Solo in proprietà	-	1,70	-	-	-	-	-	-	1,70
Solo in uso gratuito	-	-	-	-	-	-	-	-	-
Conduzione a colonia parziaria appoderata	-	1,70	-	-	-	-	-	-	1,70
Solo in proprietà	0,75	-	-	-	-	-	-	-	0,75
Solo in uso gratuito	-	-	-	-	-	-	-	-	-
Altra forma di conduzione	0,75	-	-	-	-	-	-	-	0,75
Solo in proprietà	470,29	754,73	1.755,62	1.691,40	1.849,72	1.958,02	1.239,16	2.709,86	12.428,80
Solo in affitto	21,95	65,97	236,63	531,81	935,71	1.355,12	857,64	158,00	4.162,83
Solo in uso gratuito	7,62	10,76	40,08	19,41	49,48	81,30	56,14	-	264,79
Parte in proprietà e parte in affitto	12,11	56,10	668,14	1.664,17	3.845,86	7.979,67	5.642,46	3.518,92	23.387,43
Parte in proprietà e parte in uso gratuito	9,46	38,89	101,86	191,16	83,58	299,25	73,92	258,50	1.056,62
Parte in affitto e parte in uso gratuito	-	3,41	12,71	12,35	45,62	125,84	-	-	199,93
Parte in proprietà, parte in affitto e parte in uso gratuito	-	3,39	33,33	117,96	221,96	478,75	558,58	722,41	2.136,38
TOTALE	521,43	933,25	2.848,37	4.228,26	7.031,93	12.277,95	8.427,90	7.367,69	43.636,79



**Tavola 3.2 - Aziende e relativa superficie agricola utilizzata (SAU) per classe di superficie agricola utilizzata, forma di conduzione, titolo di possesso dei terreni e zona altimetrica (superficie in ettari) - TOTALE**

FORME DI CONDUZIONE TITOLI DI POSSESSO DEI TERRENI	CLASSI DI SUPERFICIE AGRICOLA UTILIZZATA								Totale
	Meno di 1	1 -- 2	2 -- 5	5 -- 10	10 -- 20	20 -- 50	50 -- 100	100 ed oltre	
AZIENDE									
Solo in proprietà	2.263	1.290	1.243	448	200	81	16	4	5.545
Solo in affitto	89	99	156	132	104	48	14	9	651
Solo in uso gratuito	67	42	52	19	13	9	3	2	207
Parte in proprietà e parte in affitto	34	85	279	327	322	281	70	45	1.443
Parte in proprietà e parte in uso gratuito	62	91	172	99	54	17	2	-	497
Parte in affitto e parte in uso gratuito	1	6	7	14	9	5	2	1	45
Parte in proprietà, parte in affitto e parte in uso gratuito	1	7	27	30	43	36	9	6	159
Con solo manodopera familiare	2.517	1.620	1.936	1.069	745	477	116	67	8.547
Solo in proprietà	10	18	18	16	5	7	5	3	82
Solo in affitto	3	2	7	2	2	3	2	1	22
Parte in proprietà e parte in affitto	-	2	13	12	9	17	20	2	75
Parte in proprietà e parte in uso gratuito	-	-	1	1	-	1	-	-	3
Parte in affitto e parte in uso gratuito	-	2	-	-	-	-	-	-	2
Parte in proprietà, parte in affitto e parte in uso gratuito	-	1	-	2	1	-	1	1	6
Con manodopera familiare prevalente	13	25	39	33	17	28	28	7	190
Solo in proprietà	7	9	14	11	6	3	2	-	52
Solo in affitto	2	1	4	1	3	1	2	-	14
Solo in uso gratuito	2	-	-	-	-	-	-	-	2
Parte in proprietà e parte in affitto	-	1	2	3	4	2	4	3	19
Parte in proprietà e parte in uso gratuito	-	-	-	1	-	-	-	-	1
Parte in proprietà, parte in affitto e parte in uso gratuito	-	-	-	-	-	1	-	1	2
Con manodopera extrafamiliare prevalente	11	11	20	16	13	7	8	4	90
Solo in proprietà	195	115	141	46	28	18	8	29	580
Solo in affitto	4	12	15	11	8	9	1	2	62
Solo in uso gratuito	1	2	5	-	2	1	-	-	11
Parte in proprietà e parte in affitto	3	10	21	17	20	28	12	7	118
Parte in proprietà e parte in uso gratuito	3	3	5	3	2	4	1	-	21
Parte in affitto e parte in uso gratuito	-	2	1	1	1	1	-	-	6
Parte in proprietà, parte in affitto e parte in uso gratuito	-	-	1	-	-	2	1	1	5
Conduzione con salariati	206	144	189	78	61	63	23	39	803
Solo in proprietà	-	1	-	-	-	-	-	-	1
Solo in uso gratuito	1	-	-	-	-	-	-	-	1
Conduzione a colonia parziaria appoderata	1	1	-	-	-	-	-	-	2
Solo in proprietà	2	1	-	-	-	-	-	-	3
Solo in uso gratuito	1	-	-	-	-	-	-	-	1
Altra forma di conduzione	3	1	-	-	-	-	-	-	4
Solo in proprietà	2.477	1.434	1.416	521	239	109	31	36	6.263
Solo in affitto	98	114	182	146	117	61	19	12	749
Solo in uso gratuito	72	44	57	19	15	10	3	2	222
Parte in proprietà e parte in affitto	37	98	315	359	355	328	106	57	1.655
Parte in proprietà e parte in uso gratuito	65	94	178	104	56	22	3	-	522
Parte in affitto e parte in uso gratuito	1	10	8	15	10	6	2	1	53
Parte in proprietà, parte in affitto e parte in uso gratuito	1	8	28	32	44	39	11	9	172
TOTALE	2.751	1.802	2.184	1.196	836	575	175	117	9.636



**Tavola 3.2 segue - Aziende e relativa superficie agricola utilizzata (SAU) per classe di superficie agricola utilizzata, forma di conduzione, titolo di possesso dei terreni e zona altimetrica (superficie in ettari) - MONTAGNA**

FORME DI CONDUZIONE TITOLI DI POSSESSO DEI TERRENI	CLASSI DI SUPERFICIE AGRICOLA UTILIZZATA								Totale
	Meno di 1	1 -- 2	2 -- 5	5 -- 10	10 -- 20	20 -- 50	50 -- 100	100 ed oltre	
AZIENDE									
Solo in proprietà	867	564	589	183	78	27	4	3	2.315
Solo in affitto	19	31	49	34	24	9	4	7	177
Solo in uso gratuito	26	22	31	13	8	7	1	2	110
Parte in proprietà e parte in affitto	15	33	104	90	77	64	23	38	444
Parte in proprietà e parte in uso gratuito	31	48	112	67	43	11	2	-	314
Parte in affitto e parte in uso gratuito	-	4	3	8	5	2	2	1	25
Parte in proprietà, parte in affitto e parte in uso gratuito	-	2	11	14	22	17	4	4	74
Con solo manodopera familiare	958	704	899	409	257	137	40	55	3.459
Solo in proprietà	2	4	3	4	2	-	-	2	17
Solo in affitto	-	-	1	-	-	-	-	1	2
Parte in proprietà e parte in affitto	-	-	1	-	1	-	1	-	3
Parte in proprietà e parte in uso gratuito	-	-	-	-	-	-	-	-	-
Parte in affitto e parte in uso gratuito	-	-	-	-	-	-	-	-	-
Parte in proprietà, parte in affitto e parte in uso gratuito	-	-	-	1	-	-	-	-	1
Con manodopera familiare prevalente	2	4	5	5	3	-	1	3	23
Solo in proprietà	5	2	5	3	-	2	1	-	18
Solo in affitto	-	-	1	-	1	-	-	-	2
Solo in uso gratuito	-	-	-	-	-	-	-	-	-
Parte in proprietà e parte in affitto	-	-	-	1	-	-	-	-	1
Parte in proprietà e parte in uso gratuito	-	-	-	-	-	-	-	-	-
Parte in proprietà, parte in affitto e parte in uso gratuito	-	-	-	-	-	-	-	-	-
Con manodopera extrafamiliare prevalente	5	2	6	4	1	2	1	-	21
Solo in proprietà	6	4	10	6	6	4	3	18	57
Solo in affitto	-	1	2	-	-	-	-	1	4
Solo in uso gratuito	-	1	1	-	-	-	-	-	2
Parte in proprietà e parte in affitto	1	-	-	-	-	-	1	-	2
Parte in proprietà e parte in uso gratuito	-	-	-	-	1	-	-	-	1
Parte in affitto e parte in uso gratuito	-	-	-	-	-	1	-	-	1
Parte in proprietà, parte in affitto e parte in uso gratuito	-	-	-	-	-	-	-	-	-
Conduzione con salariati	7	6	13	6	7	5	4	19	67
Solo in proprietà	-	-	-	-	-	-	-	-	-
Solo in uso gratuito	-	-	-	-	-	-	-	-	-
Conduzione a colonia parziaria appoderata	-	-	-	-	-	-	-	-	-
Solo in proprietà	1	1	-	-	-	-	-	-	2
Solo in uso gratuito	1	-	-	-	-	-	-	-	1
Altra forma di conduzione	2	1	-	-	-	-	-	-	3
Solo in proprietà	881	575	607	196	86	33	8	23	2.409
Solo in affitto	19	32	53	34	25	9	4	9	185
Solo in uso gratuito	27	23	32	13	8	7	1	2	113
Parte in proprietà e parte in affitto	16	33	105	91	78	64	25	38	450
Parte in proprietà e parte in uso gratuito	31	48	112	67	44	11	2	-	315
Parte in affitto e parte in uso gratuito	-	4	3	8	5	3	2	1	26
Parte in proprietà, parte in affitto e parte in uso gratuito	-	2	11	15	22	17	4	4	75
TOTALE	974	717	923	424	268	144	46	77	3.573



**Tavola 3.2 segue - Aziende e relativa superficie agricola utilizzata (SAU) per classe di superficie agricola utilizzata, forma di conduzione, titolo di possesso dei terreni e zona altimetrica (superficie in ettari) - COLLINA**

FORME DI CONDUZIONE TITOLI DI POSSESSO DEI TERRENI	CLASSI DI SUPERFICIE AGRICOLA UTILIZZATA								Totale
	Meno di 1	1 -- 2	2 -- 5	5 -- 10	10 -- 20	10 -- 50	50 -- 100	100 ed oltre	
AZIENDE									
Solo in proprietà	662	309	231	71	21	10	2	-	1.306
Solo in affitto	30	24	29	22	9	4	-	2	120
Solo in uso gratuito	24	13	12	1	3	-	1	-	54
Parte in proprietà e parte in affitto	2	20	34	38	21	12	4	-	131
Parte in proprietà e parte in uso gratuito	19	18	37	14	7	1	-	-	96
Parte in affitto e parte in uso gratuito	1	1	3	3	3	-	-	-	11
Parte in proprietà, parte in affitto e parte in uso gratuito	1	3	8	6	5	7	1	-	31
Con solo manodopera familiare	739	388	354	155	69	34	8	2	1.749
Solo in proprietà	3	6	6	7	1	2	-	-	25
Solo in affitto	-	2	3	-	1	-	-	-	6
Parte in proprietà e parte in affitto	-	1	6	5	3	3	1	-	19
Parte in proprietà e parte in uso gratuito	-	-	1	-	-	-	-	-	1
Parte in affitto e parte in uso gratuito	-	1	-	-	-	-	-	-	1
Parte in proprietà, parte in affitto e parte in uso gratuito	-	1	-	1	1	-	-	-	3
Con manodopera familiare prevalente	3	11	16	13	6	5	1	-	55
Solo in proprietà	2	3	8	6	4	1	-	-	24
Solo in affitto	-	1	1	1	1	1	-	-	5
Solo in uso gratuito	1	-	-	-	-	-	-	-	1
Parte in proprietà e parte in affitto	-	1	1	2	1	-	-	1	6
Parte in proprietà e parte in uso gratuito	-	-	-	1	-	-	-	-	1
Parte in proprietà, parte in affitto e parte in uso gratuito	-	-	-	-	-	1	-	-	1
Con manodopera extrafamiliare prevalente	3	5	10	10	6	3	-	1	38
Solo in proprietà	15	10	21	6	7	2	1	-	62
Solo in affitto	1	2	3	3	2	1	-	-	12
Solo in uso gratuito	1	-	-	-	1	1	-	-	3
Parte in proprietà e parte in affitto	-	1	-	6	3	3	-	-	13
Parte in proprietà e parte in uso gratuito	-	1	-	1	-	-	-	-	2
Parte in affitto e parte in uso gratuito	-	1	-	-	1	-	-	-	2
Parte in proprietà, parte in affitto e parte in uso gratuito	-	-	-	-	-	-	-	-	-
Conduzione con salariati	17	15	24	16	14	7	1	-	94
Solo in proprietà	-	-	-	-	-	-	-	-	-
Solo in uso gratuito	1	-	-	-	-	-	-	-	1
Conduzione a colonia parziaria appoderata	1	-	-	-	-	-	-	-	1
Solo in proprietà	-	-	-	-	-	-	-	-	-
Solo in uso gratuito	-	-	-	-	-	-	-	-	-
Altra forma di conduzione	-	-	-	-	-	-	-	-	-
Solo in proprietà	682	328	266	90	33	15	3	-	1.417
Solo in affitto	31	29	36	26	13	6	-	2	143
Solo in uso gratuito	27	13	12	1	4	1	1	-	59
Parte in proprietà e parte in affitto	2	23	41	51	28	18	5	1	169
Parte in proprietà e parte in uso gratuito	19	19	38	16	7	1	-	-	100
Parte in affitto e parte in uso gratuito	1	3	3	3	4	-	-	-	14
Parte in proprietà, parte in affitto e parte in uso gratuito	1	4	8	7	6	8	1	-	35
TOTALE	763	419	404	194	95	49	10	3	1.937



**Tavola 3.2 segue - Aziende e relativa superficie agricola utilizzata (SAU) per classe di superficie agricola utilizzata, forma di conduzione, titolo di possesso dei terreni e zona altimetrica (superficie in ettari) - PIANURA**

FORME DI CONDUZIONE TITOLI DI POSSESSO DEI TERRENI	CLASSI DI SUPERFICIE AGRICOLA UTILIZZATA								Totale
	Meno di 1	1 -- 2	2 -- 5	5 -- 10	10 -- 20	20 -- 50	50 -- 100	100 ed oltre	
AZIENDE									
Solo in proprietà	734	417	423	194	101	44	10	1	1.924
Solo in affitto	40	44	78	76	71	35	10	-	354
Solo in uso gratuito	17	7	9	5	2	2	1	-	43
Parte in proprietà e parte in affitto	17	32	141	199	224	205	43	7	868
Parte in proprietà e parte in uso gratuito	12	25	23	18	4	5	-	-	87
Parte in affitto e parte in uso gratuito	-	1	1	3	1	3	-	-	9
Parte in proprietà, parte in affitto e parte in uso gratuito	-	2	8	10	16	12	4	2	54
Con solo manodopera familiare	820	528	683	505	419	306	68	10	3.339
Solo in proprietà	5	8	9	5	2	5	5	1	40
Solo in affitto	3	-	3	2	1	3	2	-	14
Parte in proprietà e parte in affitto	-	1	6	7	5	14	18	2	53
Parte in proprietà e parte in uso gratuito	-	-	-	1	-	1	-	-	2
Parte in affitto e parte in uso gratuito	-	1	-	-	-	-	-	-	1
Parte in proprietà, parte in affitto e parte in uso gratuito	-	-	-	-	-	-	1	1	2
Con manodopera familiare prevalente	8	10	18	15	8	23	26	4	112
Solo in proprietà	-	4	1	2	2	-	1	-	10
Solo in affitto	2	-	2	-	1	-	2	-	7
Solo in uso gratuito	1	-	-	-	-	-	-	-	1
Parte in proprietà e parte in affitto	-	-	1	-	3	2	4	2	12
Parte in proprietà e parte in uso gratuito	-	-	-	-	-	-	-	-	-
Parte in proprietà, parte in affitto e parte in uso gratuito	-	-	-	-	-	-	-	1	1
Con manodopera extrafamiliare prevalente	3	4	4	2	6	2	7	3	31
Solo in proprietà	174	101	110	34	15	12	4	11	461
Solo in affitto	3	9	10	8	6	8	1	1	46
Solo in uso gratuito	-	1	4	-	1	-	-	-	6
Parte in proprietà e parte in affitto	2	9	21	11	17	25	11	7	103
Parte in proprietà e parte in uso gratuito	3	2	5	2	1	4	1	-	18
Parte in affitto e parte in uso gratuito	-	1	1	1	-	-	-	-	3
Parte in proprietà, parte in affitto e parte in uso gratuito	-	-	1	-	-	2	1	1	5
Conduzione con salariati	182	123	152	56	40	51	18	20	642
Solo in proprietà	-	1	-	-	-	-	-	-	1
Solo in uso gratuito	-	-	-	-	-	-	-	-	-
Conduzione a colonia parziaria appoderata	-	1	-	-	-	-	-	-	1
Solo in proprietà	1	-	-	-	-	-	-	-	1
Solo in uso gratuito	-	-	-	-	-	-	-	-	-
Altra forma di conduzione	1	-	-	-	-	-	-	-	1
Solo in proprietà	914	531	543	235	120	61	20	13	2.437
Solo in affitto	48	53	93	86	79	46	15	1	421
Solo in uso gratuito	18	8	13	5	3	2	1	-	50
Parte in proprietà e parte in affitto	19	42	169	217	249	246	76	18	1.036
Parte in proprietà e parte in uso gratuito	15	27	28	21	5	10	1	-	107
Parte in affitto e parte in uso gratuito	-	3	2	4	1	3	-	-	13
Parte in proprietà, parte in affitto e parte in uso gratuito	-	2	9	10	16	14	6	5	62
TOTALE	1.014	666	857	578	473	382	119	37	4.126



**Tavola 3.2 segue - Aziende e relativa superficie agricola utilizzata (SAU) per classe di superficie agricola utilizzata, forma di conduzione, titolo di possesso dei terreni e zona altimetrica (superficie in ettari) - TOTALE**

FORME DI CONDUZIONE TITOLI DI POSSESSO DEI TERRENI	CLASSI DI SUPERFICIE AGRICOLA UTILIZZATA								Totale
	Meno di 1	1 -- 2	2 -- 5	5 -- 10	10 -- 20	20 -- 50	50 -- 100	100 ed oltre	
SUPERFICIE AGRICOLA UTILIZZATA									
Solo in proprietà	1.141,50	1.786,05	3.833,45	3.036,15	2.710,19	2.333,79	1.069,94	731,06	16.642,13
Solo in affitto	46,72	146,25	517,41	964,83	1.500,28	1.414,90	902,10	1.374,63	6.867,12
Solo in uso gratuito	33,83	56,38	170,13	128,77	184,20	300,58	172,80	458,59	1.505,28
Parte in proprietà e parte in affitto	25,39	132,26	973,93	2.401,83	4.523,99	8.100,03	4.706,70	11.770,28	32.634,41
Parte in proprietà e parte in uso gratuito	37,90	132,96	579,78	722,55	761,91	469,57	108,01	-	2.812,68
Parte in affitto e parte in uso gratuito	0,26	9,80	25,39	101,91	135,37	191,50	165,26	362,54	992,03
Parte in proprietà, parte in affitto e parte in uso gratuito	0,72	10,41	97,05	236,20	594,05	1.148,19	632,76	1.211,15	3.930,53
Con solo manodopera familiare	1.286,32	2.274,11	6.197,14	7.592,24	10.409,99	13.958,56	7.757,57	15.908,25	65.384,18
Solo in proprietà	4,55	23,89	51,68	107,74	69,67	224,60	266,87	506,87	1.255,87
Solo in affitto	1,50	2,39	18,32	13,78	36,60	114,04	116,59	581,46	884,68
Parte in proprietà e parte in affitto	-	3,24	40,15	85,62	147,92	554,47	1.411,11	407,49	2.650,00
Parte in proprietà e parte in uso gratuito	-	-	3,00	8,41	-	40,17	-	-	51,58
Parte in affitto e parte in uso gratuito	-	3,57	-	-	-	-	-	-	3,57
Parte in proprietà, parte in affitto e parte in uso gratuito	-	1,95	-	13,64	10,77	-	80,99	102,00	209,35
Con manodopera familiare prevalente	6,05	35,04	113,15	229,19	264,96	933,28	1.875,56	1.597,82	5.055,05
Solo in proprietà	4,10	13,05	46,23	70,18	75,96	87,00	135,04	-	431,56
Solo in affitto	1,10	1,74	13,24	7,56	41,88	34,00	130,32	-	229,84
Solo in uso gratuito	0,09	-	-	-	-	-	-	-	0,09
Parte in proprietà e parte in affitto	-	1,52	6,46	19,23	49,92	81,99	315,12	650,74	1.124,98
Parte in proprietà e parte in uso gratuito	-	-	-	7,60	-	-	-	-	7,60
Parte in proprietà, parte in affitto e parte in uso gratuito	-	-	-	-	-	25,04	-	193,10	218,14
Con manodopera extrafamiliare prevalente	5,29	16,31	65,93	104,57	167,76	228,03	580,48	843,84	2.012,21
Solo in proprietà	107,08	167,74	418,20	311,60	404,02	534,67	632,50	11.638,59	14.214,40
Solo in affitto	2,30	17,53	50,30	76,97	108,27	309,93	60,85	1.258,11	1.884,26
Solo in uso gratuito	0,33	2,92	13,90	-	33,41	22,65	-	-	73,21
Parte in proprietà e parte in affitto	1,93	15,55	74,06	119,57	296,65	918,21	866,20	1.257,58	3.549,75
Parte in proprietà e parte in uso gratuito	1,73	4,21	14,61	20,33	31,52	135,62	73,13	-	281,15
Parte in affitto e parte in uso gratuito	-	2,43	2,84	5,00	18,82	20,00	-	-	49,09
Parte in proprietà, parte in affitto e parte in uso gratuito	-	-	2,90	-	-	74,44	93,35	103,99	274,68
Conduzione con salariati	113,37	210,38	576,81	533,47	892,69	2.015,52	1.726,03	14.258,27	20.326,54
Solo in proprietà	-	1,65	-	-	-	-	-	-	1,65
Solo in uso gratuito	0,55	-	-	-	-	-	-	-	0,55
Conduzione a colonia parziaria appoderata	0,55	1,65	-	-	-	-	-	-	2,20
Solo in proprietà	1,72	1,46	-	-	-	-	-	-	3,18
Solo in uso gratuito	0,55	-	-	-	-	-	-	-	0,55
Altra forma di conduzione	2,27	1,46	-	-	-	-	-	-	3,73
Solo in proprietà	1.258,95	1.993,84	4.349,56	3.525,67	3.259,84	3.180,06	2.104,35	12.876,52	32.548,79
Solo in affitto	51,62	167,91	599,27	1.063,14	1.687,03	1.872,87	1.209,86	3.214,20	9.865,90
Solo in uso gratuito	35,35	59,30	184,03	128,77	217,61	323,23	172,80	458,59	1.579,68
Parte in proprietà e parte in affitto	27,32	152,57	1.094,60	2.626,25	5.018,48	9.654,70	7.299,13	14.086,09	39.959,14
Parte in proprietà e parte in uso gratuito	39,63	137,17	597,39	758,89	793,43	645,36	181,14	-	3.153,01
Parte in affitto e parte in uso gratuito	0,26	15,80	28,23	106,91	154,19	211,50	165,26	362,54	1.044,69
Parte in proprietà, parte in affitto e parte in uso gratuito	0,72	12,36	99,95	249,84	604,82	1.247,67	807,10	1.610,24	4.632,70
TOTALE	1.413,85	2.538,95	6.953,03	8.459,47	11.735,40	17.135,39	11.939,64	32.608,18	92.783,91



**Tavola 3.2 segue - Aziende e relativa superficie agricola utilizzata (SAU) per classe di superficie agricola utilizzata, forma di conduzione, titolo di possesso dei terreni e zona altimetrica (superficie in ettari) - MONTAGNA**

FORME DI CONDUZIONE TITOLI DI POSSESSO DEI TERRENI	CLASSI DI SUPERFICIE AGRICOLA UTILIZZATA								Totale
	Meno di 1	1 -- 2	2 -- 5	5 -- 10	10 -- 20	20 -- 50	50 -- 100	100 ed oltre	
SUPERFICIE AGRICOLA UTILIZZATA									
Solo in proprietà	447,22	785,25	1.805,58	1.243,72	1.041,63	771,09	258,77	596,28	6.949,54
Solo in affitto	10,38	46,17	157,41	233,94	318,18	293,49	256,97	1.147,64	2.464,18
Solo in uso gratuito	12,94	26,72	99,25	88,73	114,36	221,35	59,75	458,59	1.081,69
Parte in proprietà e parte in affitto	10,36	50,20	358,42	668,87	1.059,67	1.795,41	1.625,10	10.746,23	16.314,26
Parte in proprietà e parte in uso gratuito	19,27	68,94	380,48	492,19	624,16	321,31	108,01	-	2.014,36
Parte in affitto e parte in uso gratuito	-	6,33	11,55	59,53	74,10	70,52	165,26	362,54	749,83
Parte in proprietà, parte in affitto e parte in uso gratuito	-	3,39	40,27	112,28	297,98	498,17	273,41	897,92	2.123,42
Con solo manodopera familiare	500,17	987,00	2.852,96	2.899,26	3.530,08	3.971,34	2.747,27	14.209,20	31.697,28
Solo in proprietà	0,57	4,81	10,00	32,12	21,37	-	-	405,45	474,32
Solo in affitto	-	-	2,70	-	-	-	-	581,46	584,16
Parte in proprietà e parte in affitto	-	-	3,29	-	18,03	-	50,65	-	71,97
Parte in proprietà e parte in uso gratuito	-	-	-	-	-	-	-	-	-
Parte in affitto e parte in uso gratuito	-	-	-	-	-	-	-	-	-
Parte in proprietà, parte in affitto e parte in uso gratuito	-	-	-	8,33	-	-	-	-	8,33
Con manodopera familiare prevalente	0,57	4,81	15,99	40,45	39,40	-	50,65	986,91	1.138,78
Solo in proprietà	2,40	2,52	14,05	18,04	-	66,90	75,04	-	178,95
Solo in affitto	-	-	4,36	-	10,37	-	-	-	14,73
Solo in uso gratuito	-	-	-	-	-	-	-	-	-
Parte in proprietà e parte in affitto	-	-	-	5,50	-	-	-	-	5,50
Parte in proprietà e parte in uso gratuito	-	-	-	-	-	-	-	-	-
Parte in affitto e parte in uso gratuito	-	-	-	-	-	-	-	-	-
Parte in proprietà, parte in affitto e parte in uso gratuito	-	-	-	-	-	-	-	-	-
Con manodopera extrafamiliare prevalente	2,40	2,52	18,41	23,54	10,37	66,90	75,04	-	199,18
Solo in proprietà	1,81	5,27	28,46	42,27	90,65	143,40	264,54	9.392,92	9.969,32
Solo in affitto	-	1,32	8,33	-	-	-	-	1.142,11	1.151,76
Solo in uso gratuito	-	1,60	2,66	-	-	-	-	-	4,26
Parte in proprietà e parte in affitto	0,55	-	-	-	-	-	65,16	-	65,71
Parte in proprietà e parte in uso gratuito	-	-	-	-	13,00	-	-	-	13,00
Parte in affitto e parte in uso gratuito	-	-	-	-	-	20,00	-	-	20,00
Parte in proprietà, parte in affitto e parte in uso gratuito	-	-	-	-	-	-	-	-	-
Conduzione con salariati	2,36	8,19	39,45	42,27	103,65	163,40	329,70	10.535,03	11.224,05
Solo in proprietà	-	-	-	-	-	-	-	-	-
Solo in uso gratuito	-	-	-	-	-	-	-	-	-
Conduzione a colonia parziaria appoderata	-	-	-	-	-	-	-	-	-
Solo in proprietà	0,99	1,46	-	-	-	-	-	-	2,45
Solo in uso gratuito	0,55	-	-	-	-	-	-	-	0,55
Altra forma di conduzione	1,54	1,46	-	-	-	-	-	-	3,00
Solo in proprietà	452,99	799,31	1.858,09	1.336,15	1.153,65	981,39	598,35	10.394,65	17.574,58
Solo in affitto	10,38	47,49	172,80	233,94	328,55	293,49	256,97	2.871,21	4.214,83
Solo in uso gratuito	13,49	28,32	101,91	88,73	114,36	221,35	59,75	458,59	1.086,50
Parte in proprietà e parte in affitto	10,91	50,20	361,71	674,37	1.077,70	1.795,41	1.740,91	10.746,23	16.457,44
Parte in proprietà e parte in uso gratuito	19,27	68,94	380,48	492,19	637,16	321,31	108,01	-	2.027,36
Parte in affitto e parte in uso gratuito	-	6,33	11,55	59,53	74,10	90,52	165,26	362,54	769,83
Parte in proprietà, parte in affitto e parte in uso gratuito	-	3,39	40,27	120,61	297,98	498,17	273,41	897,92	2.131,75
TOTALE	507,04	1.003,98	2.926,81	3.005,52	3.683,50	4.201,64	3.202,66	25.731,14	44.262,29



**Tavola 3.2 segue - Aziende e relativa superficie agricola utilizzata (SAU) per classe di superficie agricola utilizzata, forma di conduzione, titolo di possesso dei terreni e zona altimetrica (superficie in ettari) - COLLINA**

FORME DI CONDUZIONE TITOLI DI POSSESSO DEI TERRENI	CLASSI DI SUPERFICIE AGRICOLA UTILIZZATA								Totale
	Meno di 1	1 -- 2	2 -- 5	5 -- 10	10 -- 20	20 -- 50	50 -- 100	100 ed oltre	
SUPERFICIE AGRICOLA UTILIZZATA									
Solo in proprietà	310,61	421,35	700,93	478,92	281,49	298,52	118,63	-	2.610,45
Solo in affitto	15,25	35,11	96,94	156,43	129,55	105,68	-	226,99	765,95
Solo in uso gratuito	11,88	18,58	40,95	6,50	36,77	-	60,21	-	174,89
Parte in proprietà e parte in affitto	1,78	31,02	114,66	271,03	307,72	314,55	281,39	-	1.322,15
Parte in proprietà e parte in uso gratuito	10,92	27,16	120,00	102,48	85,63	36,50	-	-	382,69
Parte in affitto e parte in uso gratuito	0,26	1,70	10,80	21,49	44,94	-	-	-	79,19
Parte in proprietà, parte in affitto e parte in uso gratuito	0,72	3,33	25,01	48,37	67,13	244,30	87,82	-	476,68
Con solo manodopera familiare	351,42	538,25	1.109,29	1.085,22	953,23	999,55	548,05	226,99	5.812,00
Solo in proprietà	0,87	8,16	15,32	41,84	18,85	57,29	-	-	142,33
Solo in affitto	-	2,39	8,61	-	19,00	-	-	-	30,00
Parte in proprietà e parte in affitto	-	1,32	16,72	32,29	53,05	65,74	75,00	-	244,12
Parte in proprietà e parte in uso gratuito	-	-	3,00	-	-	-	-	-	3,00
Parte in affitto e parte in uso gratuito	-	1,67	-	-	-	-	-	-	1,67
Parte in proprietà, parte in affitto e parte in uso gratuito	-	1,95	-	5,31	10,77	-	-	-	18,03
Con manodopera familiare prevalente	0,87	15,49	43,65	79,44	101,67	123,03	75,00	-	439,15
Solo in proprietà	1,70	4,53	29,19	39,14	45,24	20,10	-	-	139,90
Solo in affitto	-	1,74	4,20	7,56	13,20	34,00	-	-	60,70
Solo in uso gratuito	0,04	-	-	-	-	-	-	-	0,04
Parte in proprietà e parte in affitto	-	1,52	4,19	13,73	14,40	-	-	211,39	245,23
Parte in proprietà e parte in uso gratuito	-	-	-	7,60	-	-	-	-	7,60
Parte in proprietà, parte in affitto e parte in uso gratuito	-	-	-	-	-	25,04	-	-	25,04
Con manodopera extrafamiliare prevalente	1,74	7,79	37,58	68,03	72,84	79,14	-	211,39	478,51
Solo in proprietà	7,83	14,25	62,57	41,18	84,11	62,60	54,93	-	327,47
Solo in affitto	0,33	3,02	9,90	22,76	22,97	22,85	-	-	81,83
Solo in uso gratuito	0,33	-	-	-	18,55	22,65	-	-	41,53
Parte in proprietà e parte in affitto	-	1,50	-	37,32	41,96	71,88	-	-	152,66
Parte in proprietà e parte in uso gratuito	-	1,10	-	5,30	-	-	-	-	6,40
Parte in affitto e parte in uso gratuito	-	1,00	-	-	18,82	-	-	-	19,82
Parte in proprietà, parte in affitto e parte in uso gratuito	-	-	-	-	-	-	-	-	-
Conduzione con salariati	8,49	20,87	72,47	106,56	186,41	179,98	54,93	-	629,71
Solo in proprietà	-	-	-	-	-	-	-	-	-
Solo in uso gratuito	0,55	-	-	-	-	-	-	-	0,55
Conduzione a colonia parziaria appoderata	0,55	-	-	-	-	-	-	-	0,55
Solo in proprietà	-	-	-	-	-	-	-	-	-
Solo in uso gratuito	-	-	-	-	-	-	-	-	-
Altra forma di conduzione	-	-	-	-	-	-	-	-	-
Solo in proprietà	321,01	448,29	808,01	601,08	429,69	438,51	173,56	-	3.220,15
Solo in affitto	15,58	42,26	119,65	186,75	184,72	162,53	-	226,99	938,48
Solo in uso gratuito	12,80	18,58	40,95	6,50	55,32	22,65	60,21	-	217,01
Parte in proprietà e parte in affitto	1,78	35,36	135,57	354,37	417,13	452,17	356,39	211,39	1.964,16
Parte in proprietà e parte in uso gratuito	10,92	28,26	123,00	115,38	85,63	36,50	-	-	399,69
Parte in affitto e parte in uso gratuito	0,26	4,37	10,80	21,49	63,76	-	-	-	100,68
Parte in proprietà, parte in affitto e parte in uso gratuito	0,72	5,28	25,01	53,68	77,90	269,34	87,82	-	519,75
TOTALE	363,07	582,40	1.262,99	1.339,25	1.314,15	1.381,70	677,98	438,38	7.359,92



**Tavola 3.2 segue - Aziende e relativa superficie agricola utilizzata (SAU) per classe di superficie agricola utilizzata, forma di conduzione, titolo di possesso dei terreni e zona altimetrica (superficie in ettari) - PIANURA**

FORME DI CONDUZIONE TITOLI DI POSSESSO DEI TERRENI	CLASSI DI SUPERFICIE AGRICOLA UTILIZZATA								Totale
	Meno di 1	1 -- 2	2 -- 5	5 -- 10	10 -- 20	20 -- 50	50 -- 100	100 ed oltre	
SUPERFICIE AGRICOLA UTILIZZATA									
Solo in proprietà	383,67	579,45	1.326,94	1.313,51	1.387,07	1.264,18	692,54	134,78	7.082,14
Solo in affitto	21,09	64,97	263,06	574,46	1.052,55	1.015,73	645,13	-	3.636,99
Solo in uso gratuito	9,01	11,08	29,93	33,54	33,07	79,23	52,84	-	248,70
Parte in proprietà e parte in affitto	13,25	51,04	500,85	1.461,93	3.156,60	5.990,07	2.800,21	1.024,05	14.998,00
Parte in proprietà e parte in uso gratuito	7,71	36,86	79,30	127,88	52,12	111,76	-	-	415,63
Parte in affitto e parte in uso gratuito	-	1,77	3,04	20,89	16,33	120,98	-	-	163,01
Parte in proprietà, parte in affitto e parte in uso gratuito	-	3,69	31,77	75,55	228,94	405,72	271,53	313,23	1.330,43
Con solo manodopera familiare	434,73	748,86	2.234,89	3.607,76	5.926,68	8.987,67	4.462,25	1.472,06	27.874,90
Solo in proprietà	3,11	10,92	26,36	33,78	29,45	167,31	266,87	101,42	639,22
Solo in affitto	1,50	-	7,01	13,78	17,60	114,04	116,59	-	270,52
Parte in proprietà e parte in affitto	-	1,92	20,14	53,33	76,84	488,73	1.285,46	407,49	2.333,91
Parte in proprietà e parte in uso gratuito	-	-	-	8,41	-	40,17	-	-	48,58
Parte in affitto e parte in uso gratuito	-	1,90	-	-	-	-	-	-	1,90
Parte in proprietà, parte in affitto e parte in uso gratuito	-	-	-	-	-	-	80,99	102,00	182,99
Con manodopera familiare prevalente	4,61	14,74	53,51	109,30	123,89	810,25	1.749,91	610,91	3.477,12
Solo in proprietà	-	6,00	2,99	13,00	30,72	-	60,00	-	112,71
Solo in affitto	1,10	-	4,68	-	18,31	-	130,32	-	154,41
Solo in uso gratuito	0,05	-	-	-	-	-	-	-	0,05
Parte in proprietà e parte in affitto	-	-	2,27	-	35,52	81,99	315,12	439,35	874,25
Parte in proprietà e parte in uso gratuito	-	-	-	-	-	-	-	-	-
Parte in proprietà, parte in affitto e parte in uso gratuito	-	-	-	-	-	-	-	193,10	193,10
Con manodopera extrafamiliare prevalente	1,15	6,00	9,94	13,00	84,55	81,99	505,44	632,45	1.334,52
Solo in proprietà	97,44	148,22	327,17	228,15	229,26	328,67	313,03	2.245,67	3.917,61
Solo in affitto	1,97	13,19	32,07	54,21	85,30	287,08	60,85	116,00	650,67
Solo in uso gratuito	-	1,32	11,24	-	14,86	-	-	-	27,42
Parte in proprietà e parte in affitto	1,38	14,05	74,06	82,25	254,69	846,33	801,04	1.257,58	3.331,38
Parte in proprietà e parte in uso gratuito	1,73	3,11	14,61	15,03	18,52	135,62	73,13	-	261,75
Parte in affitto e parte in uso gratuito	-	1,43	2,84	5,00	-	-	-	-	9,27
Parte in proprietà, parte in affitto e parte in uso gratuito	-	-	2,90	-	-	74,44	93,35	103,99	274,68
Conduzione con salariati	102,52	181,32	464,89	384,64	602,63	1.672,14	1.341,40	3.723,24	8.472,78
Solo in proprietà	-	1,65	-	-	-	-	-	-	1,65
Solo in uso gratuito	-	-	-	-	-	-	-	-	-
Conduzione a colonia parziaria appoderata	-	1,65	-	-	-	-	-	-	1,65
Solo in proprietà	0,73	-	-	-	-	-	-	-	0,73
Solo in uso gratuito	-	-	-	-	-	-	-	-	-
Altra forma di conduzione	0,73	-	-	-	-	-	-	-	0,73
Solo in proprietà	484,95	746,24	1.683,46	1.588,44	1.676,50	1.760,16	1.332,44	2.481,87	11.754,06
Solo in affitto	25,66	78,16	306,82	642,45	1.173,76	1.416,85	952,89	116,00	4.712,59
Solo in uso gratuito	9,06	12,40	41,17	33,54	47,93	79,23	52,84	-	276,17
Parte in proprietà e parte in affitto	14,63	67,01	597,32	1.597,51	3.523,65	7.407,12	5.201,83	3.128,47	21.537,54
Parte in proprietà e parte in uso gratuito	9,44	39,97	93,91	151,32	70,64	287,55	73,13	-	725,96
Parte in affitto e parte in uso gratuito	-	5,10	5,88	25,89	16,33	120,98	-	-	174,18
Parte in proprietà, parte in affitto e parte in uso gratuito	-	3,69	34,67	75,55	228,94	480,16	445,87	712,32	1.981,20
TOTALE	543,74	952,57	2.763,23	4.114,70	6.737,75	11.552,05	8.059,00	6.438,66	41.161,70



**Tavola 3.3 - Aziende e relativa superficie per forma di utilizzazione dei terreni, classe di superficie totale e classe di superficie agricola utilizzata (SAU) (superficie in ettari)**

CLASSI DI SUPERFICIE TOTALE	SUPERFICIE AGRICOLA UTILIZZATA				Arboricoltura da legno	Boschi	SUPERFICIE AGRICOLA NON UTILIZZATA			Totale generale
	Seminativi	Coltivazioni legnose agrarie	Prati permanenti e pascoli	Totale aziende con SAU			Totale	Di cui destinata ad attività ricreative	Altra superficie	
AZIENDE										
CLASSI DI SUPERFICIE TOTALE										
Meno di 1 ettaro	990	363	1.011	1.826	10	479	74	-	785	1.830
1 -- 2	925	308	1.074	1.626	1	766	105	4	971	1.629
2 -- 3	689	212	757	1.085	1	606	77	-	753	1.087
3 -- 5	856	253	1.023	1.409	1	813	112	4	1.041	1.410
5 -- 10	1.007	241	1.052	1.510	7	822	156	9	1.191	1.510
10 -- 20	764	120	750	1.079	2	581	143	4	886	1.080
20 -- 30	332	43	308	451	3	227	61	3	395	451
30 -- 50	217	21	185	287	2	126	35	3	266	287
50 -- 100	159	15	135	215	1	98	31	4	190	215
100 ed oltre	60	9	119	148	2	93	50	12	115	148
TOTALE	5.999	1.585	6.414	9.636	30	4.611	844	43	6.593	9.647
CLASSI DI SAU										
Senza superficie	-	-	-	-	1	7	3	1	10	11
Meno di 1 ettaro	1.395	579	1.825	2.751	10	1.321	213	2	1.454	2.751
1 -- 2	1.059	354	1.236	1.802	2	936	141	2	1.175	1.802
2 -- 3	618	181	699	1.003	1	526	85	3	686	1.003
3 -- 5	763	190	818	1.181	6	601	79	7	870	1.181
5 -- 10	869	161	771	1.196	2	526	125	8	931	1.196
10 -- 20	644	73	521	836	3	361	90	7	706	836
20 -- 30	260	24	209	336	3	121	38	3	298	336
30 -- 50	195	12	145	239	-	86	21	1	213	239
50 -- 100	144	7	99	175	1	62	19	4	156	175
100 ed oltre	52	4	91	117	1	64	30	5	94	117
TOTALE	5.999	1.585	6.414	9.636	30	4.611	844	43	6.593	9.647
SUPERFICIE INVESTITA										
CLASSI DI SUPERFICIE TOTALE										
Meno di 1 ettaro	390,82	84,10	374,21	849,13	1,89	120,45	11,48	-	38,70	1.021,65
1 -- 2	756,39	134,25	888,03	1.778,67	0,40	446,82	30,16	2,10	81,30	2.337,35
2 -- 3	813,10	132,03	978,44	1.923,57	0,20	592,45	42,97	-	97,78	2.656,97
3 -- 5	1.605,86	195,49	2.150,16	3.951,51	1,65	1.268,60	77,49	3,34	178,10	5.477,35
5 -- 10	3.898,75	304,18	3.750,97	7.953,90	5,55	2.170,77	192,97	1,58	307,50	10.630,69
10 -- 20	6.218,93	226,00	5.349,85	11.794,78	2,94	2.673,40	275,87	1,25	415,20	15.162,19
20 -- 30	5.025,77	105,76	3.688,02	8.819,55	2,19	1.624,57	208,70	1,43	266,70	10.921,71
30 -- 50	5.849,58	100,41	3.295,23	9.245,22	13,23	1.368,47	156,57	2,12	312,20	11.095,69
50 -- 100	7.919,15	138,38	4.358,28	12.415,81	31,16	1.709,02	206,85	41,39	352,97	14.715,81
100 ed oltre	6.431,12	40,08	27.580,57	34.051,77	7,33	11.222,49	3.554,13	16,38	1.159,53	49.995,25
TOTALE	38.909,47	1.460,68	52.413,76	92.783,91	66,54	23.197,04	4.757,19	69,59	3.209,98	124.014,66
CLASSI DI SAU										
Senza superficie	-	-	-	-	0,08	15,38	2,81	1,14	6,52	24,79
Meno di 1 ettaro	457,05	144,01	812,79	1.413,85	3,46	2.454,59	263,17	0,84	117,18	4.252,25
1 -- 2	862,61	211,26	1.465,08	2.538,95	0,60	1.926,88	174,95	1,73	132,81	4.774,19
2 -- 3	844,76	159,08	1.419,87	2.423,71	2,00	1.325,72	166,42	1,73	123,03	4.040,88
3 -- 5	1.730,87	210,34	2.588,11	4.529,32	6,01	1.823,21	195,70	1,20	220,22	6.774,46
5 -- 10	4.045,48	283,89	4.130,10	8.459,47	0,54	2.635,67	280,65	4,28	364,26	11.740,59
10 -- 20	6.426,51	188,11	5.120,78	11.735,40	3,89	2.193,27	192,39	4,39	411,78	14.536,73
20 -- 30	4.792,74	83,30	3.143,19	8.019,23	42,63	1.366,96	98,99	10,01	258,31	9.786,12
30 -- 50	5.844,43	128,25	3.143,48	9.116,16	-	1.565,62	890,38	1,06	278,39	11.850,55
50 -- 100	7.837,35	26,88	4.075,41	11.939,64	0,62	1.426,93	244,11	40,16	338,84	13.950,14
100 ed oltre	6.067,67	25,56	26.514,95	32.608,18	6,71	6.462,81	2.247,62	3,05	958,64	42.283,96
TOTALE	38.909,47	1.460,68	52.413,76	92.783,91	66,54	23.197,04	4.757,19	69,59	3.209,98	124.014,66



**Tavola 3.4 - Aziende con seminativi e relativa superficie investita per classe di superficie agricola utilizzata (SAU) e principali coltivazioni praticate (superficie in ettari) - TOTALE**

COLTIVAZIONI	CLASSI DI SUPERFICIE AGRICOLA UTILIZZATA								Totale
	Meno di 1	1 -- 2	2 -- 5	5 -- 10	10 -- 20	20 -- 50	50 -- 100	100 ed oltre	
AZIENDE									
SEMINATIVI	888	706	989	710	565	435	134	46	4.473
Cereali	470	479	736	561	441	344	121	34	3.186
Frumento tenero e spelta	18	54	87	68	54	31	17	10	339
Frumento duro	10	16	29	20	11	11	6	1	104
Segale	1	-	2	-	1	2	-	-	6
Orzo	108	97	194	159	136	117	29	14	854
Avena	8	11	9	8	4	1	-	-	41
Granoturco	357	379	608	485	396	320	114	34	2.693
Riso	-	-	-	1	-	-	-	2	3
Sorgo	2	1	1	1	-	1	-	-	6
Altri cereali	2	2	4	10	10	5	6	-	39
Legumi secchi	4	5	5	1	2	-	-	1	18
Patata	19	15	27	8	5	2	-	-	76
Barbabietola da zucchero	1	-	2	-	2	1	3	5	14
Piante sarchiate da foraggio	-	-	-	-	-	-	-	1	1
Piante industriali	7	18	47	45	44	53	37	24	275
Tabacco	-	-	-	-	-	-	-	-	-
Luppolo	-	-	-	-	-	-	-	-	-
Cotone	-	-	-	-	-	-	-	-	-
Lino	-	-	-	-	-	-	-	-	-
Canapa	-	-	-	-	-	-	-	-	-
Piante da semi oleosi	7	13	47	43	44	50	36	24	264
Colza e ravizzone	-	-	1	4	2	1	1	1	10
Girasole	-	-	3	3	4	3	3	4	20
Soia	7	13	43	36	38	47	35	23	242
Altre piante da semi oleosi	-	-	-	-	-	-	-	-	-
Piante aromatiche, medicinali e da condimento	-	5	-	1	-	3	1	-	10
Altre piante industriali	-	-	-	1	-	-	1	-	2
Ortive	70	64	100	55	35	17	6	2	349
In piena aria	63	55	87	36	26	14	5	2	288
In coltivazioni di pieno campo	57	43	69	32	24	13	5	2	245
Pomodoro da mensa	4	5	3	1	-	1	-	-	14
Pomodoro da industria	-	1	-	-	-	-	-	-	1
Altre ortive	54	39	67	31	24	12	5	2	234
In orti stabili o industriali	7	12	22	5	2	2	-	-	50
Pomodoro da mensa	-	1	1	-	-	-	-	-	2
Altre ortive	7	11	21	5	2	2	-	-	48
Protette	15	25	39	27	16	4	1	-	127
In serra	6	11	21	10	3	1	-	-	52
Pomodoro da mensa	2	2	3	2	-	-	-	-	9
Altre ortive	4	10	19	8	3	1	-	-	45
In tunnel, campane, ecc.	12	14	18	18	13	3	1	-	79
Fiori e piante ornamentali	77	41	53	28	4	1	-	-	204
In piena aria	50	25	34	16	2	1	-	-	128
Protetti	60	34	44	23	4	-	-	-	165
In serra	53	29	34	17	3	-	-	-	136
In tunnel, campane, ecc.	21	13	19	11	1	-	-	-	65
Piantine	26	15	14	5	2	3	1	-	66
Orticole	8	2	4	2	-	2	1	-	19
Floricole ed ornamentali	19	11	7	2	1	-	-	-	40
Altre piantine	3	4	5	1	1	1	-	-	15
Foraggere avvicendate	311	180	255	239	273	279	74	30	1.641
Prati avvicendati	253	149	188	152	159	144	32	15	1.092
Erba medica	215	120	138	113	128	122	25	15	876
Altri prati avvicendati	38	32	52	42	42	32	9	3	250
Erbai	58	33	80	119	174	225	63	26	778
Granoturco in erba	4	6	6	20	16	29	3	4	88
Granoturco a maturazione cerosa	13	19	56	77	146	184	57	17	569
Altri erbai monofiti di cereali	-	2	-	5	1	9	1	2	20
Altri erbai	41	6	18	17	17	16	4	4	123
Sementi	-	-	1	1	-	-	-	-	2
Terreni a riposo	6	16	35	40	94	220	92	33	536



**Tavola 3.4 segue - Aziende con seminativi e relativa superficie investita per classe di superficie agricola utilizzata (SAU) e principali coltivazioni praticate (superficie in ettari) - MONTAGNA**

COLTIVAZIONI	CLASSI DI SUPERFICIE AGRICOLA UTILIZZATA								Totale
	Meno di 1	1 -- 2	2 -- 5	5 -- 10	10 -- 20	20 -- 50	50 -- 100	100 ed oltre	
	AZIENDE								
SEMINATIVI	28	34	60	36	31	23	7	6	225
Cereali	7	8	13	13	12	3	2	-	58
Frumento tenero e spelta	-	1	-	-	-	-	-	-	1
Frumento duro	-	1	-	-	-	-	-	-	1
Segale	-	-	1	-	-	-	-	-	1
Orzo	1	-	1	1	2	-	-	-	5
Avena	-	1	1	1	-	-	-	-	3
Granoturco	7	5	9	11	10	3	2	-	47
Riso	-	-	-	-	-	-	-	-	-
Sorgo	-	-	-	-	-	-	-	-	-
Altri cereali	-	-	1	-	-	-	-	-	1
Legumi secchi	3	2	2	-	1	-	-	-	8
Patata	7	8	14	5	2	-	-	-	36
Barbabietola da zucchero	-	-	1	-	-	-	-	-	1
Piante sarchiate da foraggio	-	-	-	-	-	-	-	-	-
Piante industriali	-	2	-	-	-	-	-	-	2
Tabacco	-	-	-	-	-	-	-	-	-
Luppolo	-	-	-	-	-	-	-	-	-
Cotone	-	-	-	-	-	-	-	-	-
Lino	-	-	-	-	-	-	-	-	-
Canapa	-	-	-	-	-	-	-	-	-
Piante da semi oleosi	-	-	-	-	-	-	-	-	-
Colza e ravizzone	-	-	-	-	-	-	-	-	-
Girasole	-	-	-	-	-	-	-	-	-
Soia	-	-	-	-	-	-	-	-	-
Altre piante da semi oleosi	-	-	-	-	-	-	-	-	-
Piante aromatiche, medicinali e da condimento	-	2	-	-	-	-	-	-	2
Altre piante industriali	-	-	-	-	-	-	-	-	-
Ortive	9	10	23	7	7	3	3	1	63
In piena aria	9	8	22	7	7	3	3	1	60
In coltivazioni di pieno campo	9	8	19	7	6	3	3	1	56
Pomodoro da mensa	2	-	2	-	-	-	-	-	4
Pomodoro da industria	-	-	-	-	-	-	-	-	-
Altre ortive	7	8	18	7	6	3	3	1	53
In orti stabili o industriali	1	-	3	-	1	-	-	-	5
Pomodoro da mensa	-	-	-	-	-	-	-	-	-
Altre ortive	1	-	3	-	1	-	-	-	5
Protette	-	2	2	-	-	-	-	-	4
In serra	-	2	2	-	-	-	-	-	4
Pomodoro da mensa	-	-	1	-	-	-	-	-	1
Altre ortive	-	2	2	-	-	-	-	-	4
In tunnel, campane, ecc.	-	-	-	-	-	-	-	-	-
Fiori e piante ornamentali	4	9	4	4	-	-	-	-	21
In piena aria	2	5	1	2	-	-	-	-	10
Protetti	4	8	4	4	-	-	-	-	20
In serra	3	5	3	4	-	-	-	-	15
In tunnel, campane, ecc.	1	5	1	2	-	-	-	-	9
Piantine	2	3	2	1	-	-	1	-	9
Orticole	-	1	1	-	-	-	1	-	3
Floricole ed ornamentali	2	3	-	-	-	-	-	-	5
Altre piantine	1	1	1	1	-	-	-	-	4
Foraggiere avvicendate	4	3	10	13	13	19	2	5	69
Prati avvicendati	3	1	3	4	4	6	-	2	23
Erba medica	1	-	1	1	3	6	-	2	14
Altri prati avvicendati	2	1	3	3	1	-	-	1	11
Erbai	1	2	7	10	10	17	2	3	52
Granoturco in erba	1	2	1	2	-	6	2	1	15
Granoturco a maturazione cerosa	-	-	6	7	8	10	-	1	32
Altri erbai monofiti di cereali	-	-	-	-	-	-	-	1	1
Altri erbai	-	-	-	1	2	1	-	-	4
Sementi	-	-	-	-	-	-	-	-	-
Terreni a riposo	-	-	-	-	1	-	-	-	1



**Tavola 3.4 segue - Aziende con seminativi e relativa superficie investita per classe di superficie agricola utilizzata (SAU) e principali coltivazioni praticate (superficie in ettari) - COLLINA**

COLTIVAZIONI	CLASSI DI SUPERFICIE AGRICOLA UTILIZZATA								Totale
	Meno di 1	1 -- 2	2 -- 5	5 -- 10	10 -- 20	20 -- 50	50 -- 100	100 ed oltre	
	AZIENDE								
SEMINATIVI	130	124	162	113	70	33	9	3	644
Cereali	71	71	97	72	53	23	9	3	399
Frumento tenero e spelta	1	5	17	9	2	4	2	1	41
Frumento duro	1	2	4	7	2	1	1	-	18
Segale	-	-	-	-	1	-	-	-	1
Orzo	13	8	29	25	20	12	3	1	111
Avena	1	2	3	1	1	1	-	-	9
Granoturco	61	62	74	58	44	19	9	3	330
Riso	-	-	-	-	-	-	-	-	-
Sorgo	1	-	-	-	-	-	-	-	1
Altri cereali	-	2	-	3	3	-	-	-	8
Legumi secchi	1	1	1	-	-	-	-	-	3
Patata	2	2	4	-	1	-	-	-	9
Barbabietola da zucchero	-	-	-	-	-	-	-	2	2
Piante sarchiate da foraggio	-	-	-	-	-	-	-	-	-
Piante industriali	1	4	7	11	8	4	3	3	41
Tabacco	-	-	-	-	-	-	-	-	-
Luppolo	-	-	-	-	-	-	-	-	-
Cotone	-	-	-	-	-	-	-	-	-
Lino	-	-	-	-	-	-	-	-	-
Canapa	-	-	-	-	-	-	-	-	-
Piante da semi oleosi	1	3	7	9	8	4	3	3	38
Colza e ravizzone	-	-	-	-	-	1	-	-	1
Girasole	-	-	-	1	-	-	-	1	2
Soia	1	3	7	8	8	4	3	3	37
Altre piante da semi oleosi	-	-	-	-	-	-	-	-	-
Piante aromatiche, medicinali e da condimento	-	1	-	1	-	-	-	-	2
Altre piante industriali	-	-	-	1	-	-	-	-	1
Ortive	17	21	32	21	12	5	2	-	110
In piena aria	15	19	24	9	7	3	2	-	79
In coltivazioni di pieno campo	13	16	21	7	6	3	2	-	68
Pomodoro da mensa	1	3	1	-	-	1	-	-	6
Pomodoro da industria	-	1	-	-	-	-	-	-	1
Altre ortive	12	12	20	7	6	2	2	-	61
In orti stabili o industriali	2	3	6	2	1	1	-	-	15
Pomodoro da mensa	-	-	1	-	-	-	-	-	1
Altre ortive	2	3	5	2	1	1	-	-	14
Protette	5	7	16	16	8	2	-	-	54
In serra	1	3	11	7	2	-	-	-	24
Pomodoro da mensa	-	1	1	1	-	-	-	-	3
Altre ortive	1	3	10	6	2	-	-	-	22
In tunnel, campane, ecc.	5	4	5	10	6	2	-	-	32
Flori e piante ornamentali	31	16	26	15	4	-	-	-	92
In piena aria	20	9	16	10	2	-	-	-	57
Protetti	24	14	20	11	4	-	-	-	73
In serra	22	14	17	8	3	-	-	-	64
In tunnel, campane, ecc.	7	5	7	5	1	-	-	-	25
Piantine	8	7	7	-	1	1	-	-	24
Orticole	4	-	2	-	-	-	-	-	6
Floricole ed ornamentali	6	4	5	-	-	-	-	-	15
Altre piantine	1	3	1	-	1	1	-	-	7
Foraggiere avvicendate	5	14	14	23	20	15	2	1	94
Prati avvicendati	4	12	12	18	14	10	1	1	72
Erba medica	1	5	5	10	10	8	1	1	41
Altri prati avvicendati	3	8	7	8	7	3	1	-	37
Erbai	1	2	2	8	12	10	1	1	37
Granoturco in erba	-	1	1	3	2	2	-	1	10
Granoturco a maturazione cerosa	1	1	1	2	10	8	1	-	24
Altri erbai monofiti di cereali	-	-	-	-	-	-	-	-	-
Altri erbai	-	-	-	3	-	-	-	-	3
Sementi	-	-	1	-	-	-	-	-	1
Terreni a riposo	1	4	10	4	8	7	5	3	42



**Tavola 3.4 segue - Aziende con seminativi e relativa superficie investita per classe di superficie agricola utilizzata (SAU) e principali coltivazioni praticate (superficie in ettari) - PIANURA**

COLTIVAZIONI	CLASSI DI SUPERFICIE AGRICOLA UTILIZZATA								Totale
	Meno di 1	1 -- 2	2 -- 5	5 -- 10	10 -- 20	20 -- 50	50 -- 100	100 ed oltre	
	AZIENDE								
SEMINATIVI	730	548	767	561	464	379	118	37	3.604
Cereali	392	400	626	476	376	318	110	31	2.729
Frumento tenero e spelta	17	48	70	59	52	27	15	9	297
Frumento duro	9	13	25	13	9	10	5	1	85
Segale	1	-	1	-	-	2	-	-	4
Orzo	94	89	164	133	114	105	26	13	738
Avena	7	8	5	6	3	-	-	-	29
Granoturco	289	312	525	416	342	298	103	31	2.316
Riso	-	-	-	1	-	-	-	2	3
Sorgo	1	1	1	1	-	1	-	-	5
Altri cereali	2	-	3	7	7	5	6	-	30
Legumi secchi	-	2	2	1	1	-	-	1	7
Patata	10	5	9	3	2	2	-	-	31
Barbabietola da zucchero	1	-	1	-	2	1	3	3	11
Piante sarchiate da foraggio	-	-	-	-	-	-	-	1	1
Piante industriali	6	12	40	34	36	49	34	21	232
Tabacco	-	-	-	-	-	-	-	-	-
Luppolo	-	-	-	-	-	-	-	-	-
Cotone	-	-	-	-	-	-	-	-	-
Lino	-	-	-	-	-	-	-	-	-
Canapa	-	-	-	-	-	-	-	-	-
Piante da semi oleosi	6	10	40	34	36	46	33	21	226
Colza e ravizzone	-	-	1	4	2	-	1	1	9
Girasole	-	-	3	2	4	3	3	3	18
Soia	6	10	36	28	30	43	32	20	205
Altre piante da semi oleosi	-	-	-	-	-	-	-	-	-
Piante aromatiche, medicinali e da condimento	-	2	-	-	-	3	1	-	6
Altre piante industriali	-	-	-	-	-	-	1	-	1
Ortive	44	33	45	27	16	9	1	1	176
In piena aria	39	28	41	20	12	8	-	1	149
In coltivazioni di pieno campo	35	19	29	18	12	7	-	1	121
Pomodoro da mensa	1	2	-	1	-	-	-	-	4
Pomodoro da industria	-	-	-	-	-	-	-	-	-
Altre ortive	35	19	29	17	12	7	-	1	120
In orti stabili o industriali	4	9	13	3	-	1	-	-	30
Pomodoro da mensa	-	1	-	-	-	-	-	-	1
Altre ortive	4	8	13	3	-	1	-	-	29
Protette	10	16	21	11	8	2	1	-	69
In serra	5	6	8	3	1	1	-	-	24
Pomodoro da mensa	2	1	1	1	-	-	-	-	5
Altre ortive	3	5	7	2	1	1	-	-	19
In tunnel, campane, ecc.	7	10	13	8	7	1	1	-	47
Fiori e piante ornamentali	42	16	23	9	-	1	-	-	91
In piena aria	28	11	17	4	-	1	-	-	61
Protetti	32	12	20	8	-	-	-	-	72
In serra	28	10	14	5	-	-	-	-	57
In tunnel, campane, ecc.	13	3	11	4	-	-	-	-	31
Piantine	16	5	5	4	1	2	-	-	33
Orticole	4	1	1	2	-	2	-	-	10
Floricole ed ornamentali	11	4	2	2	1	-	-	-	20
Altre piantine	1	-	3	-	-	-	-	-	4
Foraggiere avvicendate	302	163	231	203	240	245	70	24	1.478
Prati avvicendati	246	136	173	130	141	128	31	12	997
Erba medica	213	115	132	102	115	108	24	12	821
Altri prati avvicendati	33	23	42	31	34	29	8	2	202
Erbai	56	29	71	101	152	198	60	22	689
Granoturco in erba	3	3	4	15	14	21	1	2	63
Granoturco a maturazione cerosa	12	18	49	68	128	166	56	16	513
Altri erbai monofiti di cereali	-	2	-	5	1	9	1	1	19
Altri erbai	41	6	18	13	15	15	4	4	116
Sementi	-	-	-	1	-	-	-	-	1
Terreni a riposo	5	12	25	36	85	213	87	30	493



**Tavola 3.4 segue - Aziende con seminativi e relativa superficie investita per classe di superficie agricola utilizzata (SAU) e principali coltivazioni praticate (superficie in ettari) - TOTALE**

COLTIVAZIONI	CLASSI DI SUPERFICIE AGRICOLA UTILIZZATA								Totale
	Meno di 1	1 -- 2	2 -- 5	5 -- 10	10 -- 20	20 -- 50	50 -- 100	100 ed oltre	
	SUPERFICIE INVESTITA								
SEMINATIVI	435,81	848,01	2.555,74	4.036,10	6.420,22	10.633,87	7.835,89	6.067,34	38.832,98
Cereali	239,73	555,20	1.786,04	2.777,94	3.980,74	5.542,85	4.148,24	3.372,23	22.402,97
Frumento tenero e spelta	8,26	48,81	144,36	157,08	223,22	159,82	274,38	263,39	1.279,32
Frumento duro	3,82	12,03	44,59	49,57	43,07	69,62	73,46	21,14	317,30
Segale	0,63	-	0,71	-	2,00	13,10	-	-	16,44
Orzo	47,17	81,82	251,76	300,57	460,52	603,10	290,64	332,61	2.368,19
Avena	4,26	11,37	12,55	12,58	27,10	2,00	-	-	69,86
Granoturco	173,72	398,09	1.321,51	2.218,86	3.169,76	4.655,42	3.447,11	2.550,79	17.935,26
Riso	-	-	-	5,00	-	-	-	204,30	209,30
Sorgo	0,65	1,45	1,40	2,13	-	5,69	-	-	11,32
Altri cereali	1,22	1,63	9,16	32,15	55,07	34,10	62,65	-	195,98
Legumi secchi	0,09	2,17	4,57	1,00	8,03	-	-	1,50	17,36
Patata	1,40	1,34	4,39	1,57	2,49	2,50	-	-	13,69
Barbabietola da zucchero	0,10	-	0,14	-	5,50	4,88	50,00	77,56	138,18
Piante sarchiate da foraggio	-	-	-	-	-	-	-	10,00	10,00
Piante industriali	3,92	18,81	102,59	191,51	246,60	430,97	677,69	791,40	2.463,49
Tabacco	-	-	-	-	-	-	-	-	-
Luppolo	-	-	-	-	-	-	-	-	-
Cotone	-	-	-	-	-	-	-	-	-
Lino	-	-	-	-	-	-	-	-	-
Canapa	-	-	-	-	-	-	-	-	-
Piante da semi oleosi	3,92	16,36	102,59	181,51	246,60	422,32	660,72	791,40	2.425,42
Colza e ravizzone	-	-	3,90	16,00	22,51	6,46	6,54	7,39	62,80
Girasole	-	-	7,87	9,81	28,63	5,10	23,89	106,17	181,47
Soia	3,92	16,36	90,82	155,70	195,46	410,76	630,29	677,84	2.181,15
Altre piante da semi oleosi	-	-	-	-	-	-	-	-	-
Piante aromatiche, medicinali e da condimento	-	2,45	-	2,00	-	8,65	13,95	-	27,05
Altre piante industriali	-	-	-	8,00	-	-	3,02	-	11,02
Ortive	19,67	42,87	116,29	150,44	122,73	91,92	46,88	7,75	598,55
In piena aria	15,41	27,76	63,04	50,10	38,97	63,80	0,88	7,75	267,71
In coltivazioni di pieno campo	12,24	17,17	37,51	42,76	31,97	47,80	0,88	7,75	198,08
Pomodoro da mensa	0,09	2,21	0,30	0,13	-	15,00	-	-	17,73
Pomodoro da industria	-	0,13	-	-	-	-	-	-	0,13
Altre ortive	12,15	14,83	37,21	42,63	31,97	32,80	0,88	7,75	180,22
In orti stabili o industriali	3,17	10,59	25,53	7,34	7,00	16,00	-	-	69,63
Pomodoro da mensa	-	0,60	0,10	-	-	-	-	-	0,70
Altre ortive	3,17	9,99	25,43	7,34	7,00	16,00	-	-	68,93
Protette	4,26	15,11	53,25	100,34	83,76	28,12	46,00	-	330,84
In serra	1,44	3,18	18,24	29,43	4,83	4,24	-	-	61,36
Pomodoro da mensa	0,93	0,31	0,25	5,10	-	-	-	-	6,59
Altre ortive	0,51	2,87	17,99	24,33	4,83	4,24	-	-	54,77
In tunnel, campane, ecc.	2,82	11,93	35,01	70,91	78,93	23,88	46,00	-	269,48
Fiori e piante ornamentali	25,44	29,43	75,18	63,72	8,22	3,00	-	-	204,99
In piena aria	14,16	15,71	46,41	25,72	1,14	3,00	-	-	106,14
Protetti	11,28	13,72	28,77	38,00	7,08	-	-	-	98,85
In serra	8,68	9,46	17,92	23,98	3,08	-	-	-	63,12
In tunnel, campane, ecc.	2,60	4,26	10,85	14,02	4,00	-	-	-	35,73
Piantine	8,83	6,70	9,77	8,91	4,00	12,62	0,30	-	51,13
Oricole	1,59	0,35	1,93	0,46	-	12,56	0,30	-	17,19
Floricole ed ornamentali	6,61	5,13	4,84	7,45	3,00	-	-	-	27,03
Altre piantine	0,63	1,22	3,00	1,00	1,00	0,06	-	-	6,91
Foraggiere avvicendate	135,15	176,91	408,53	784,21	1.847,23	3.901,74	2.348,16	1.297,32	10.899,25
Prati avvicendati	111,91	140,53	272,10	337,56	546,81	851,40	400,92	212,28	2.873,51
Erba medica	91,97	111,30	187,30	229,12	363,46	636,53	237,61	186,29	2.043,58
Altri prati avvicendati	19,94	29,23	84,80	108,44	183,35	214,87	163,31	25,99	829,93
Erbai	23,24	36,38	136,43	446,65	1.300,42	3.050,34	1.947,24	1.085,04	8.025,74
Granoturco in erba	1,17	4,98	9,76	63,75	100,68	305,60	56,83	224,27	767,04
Granoturco a maturazione cerosa	6,20	23,88	102,33	313,33	1.126,57	2.553,52	1.840,19	727,45	6.693,47
Altri erbai monofiti di cereali	-	2,43	-	14,68	10,00	81,64	9,00	57,41	175,16
Altri erbai	15,87	5,09	24,34	54,89	63,17	109,58	41,22	75,91	390,07
Sementi	-	-	0,99	5,44	-	-	-	-	6,43
Terreni a riposo	1,48	14,58	47,25	51,36	194,68	643,39	564,62	509,58	2.026,94



**Tavola 3.4 segue - Aziende con seminativi e relativa superficie investita per classe di superficie agricola utilizzata (SAU) e principali coltivazioni praticate (superficie in ettari) - MONTAGNA**

COLTIVAZIONI	CLASSI DI SUPERFICIE AGRICOLA UTILIZZATA								Totale
	Meno di 1	1 -- 2	2 -- 5	5 -- 10	10 -- 20	20 -- 50	50 -- 100	100 ed oltre	
	SUPERFICIE INVESTITA								
SEMINATIVI	3,91	11,98	36,40	64,36	64,01	97,49	13,91	21,50	313,56
Cereali	0,82	2,39	11,31	16,40	24,16	9,30	6,70	-	71,08
Frumento tenero e spelta	-	0,05	-	-	-	-	-	-	0,05
Frumento duro	-	0,01	-	-	-	-	-	-	0,01
Segale	-	-	0,01	-	-	-	-	-	0,01
Orzo	0,11	-	1,71	1,59	1,63	-	-	-	5,04
Avena	-	0,30	0,40	0,01	-	-	-	-	0,71
Granoturco	0,71	2,03	6,19	14,80	22,53	9,30	6,70	-	62,26
Riso	-	-	-	-	-	-	-	-	-
Sorgo	-	-	-	-	-	-	-	-	-
Altri cereali	-	-	3,00	-	-	-	-	-	3,00
Legumi secchi	0,07	0,02	0,21	-	0,09	-	-	-	0,39
Patata	0,20	0,51	1,68	1,29	1,53	-	-	-	5,21
Barbabietola da zucchero	-	-	0,01	-	-	-	-	-	0,01
Piante sarchiate da foraggio	-	-	-	-	-	-	-	-	-
Piante industriali	-	1,20	-	-	-	-	-	-	1,20
Tabacco	-	-	-	-	-	-	-	-	-
Luppolo	-	-	-	-	-	-	-	-	-
Cotone	-	-	-	-	-	-	-	-	-
Lino	-	-	-	-	-	-	-	-	-
Canapa	-	-	-	-	-	-	-	-	-
Piante da semi oleosi	-	-	-	-	-	-	-	-	-
Colza e ravizzone	-	-	-	-	-	-	-	-	-
Girasole	-	-	-	-	-	-	-	-	-
Soia	-	-	-	-	-	-	-	-	-
Altre piante da semi oleosi	-	-	-	-	-	-	-	-	-
Piante aromatiche, medicinali e da condimento	-	1,20	-	-	-	-	-	-	1,20
Altre piante industriali	-	-	-	-	-	-	-	-	-
Ortive	1,49	0,84	9,69	8,77	1,36	0,43	0,08	0,01	22,67
In piena aria	1,49	0,64	8,29	8,77	1,36	0,43	0,08	0,01	21,07
In coltivazioni di pieno campo	1,19	0,64	5,59	8,77	0,36	0,43	0,08	0,01	17,07
Pomodoro da mensa	0,02	-	0,20	-	-	-	-	-	0,22
Pomodoro da industria	-	-	-	-	-	-	-	-	-
Altre ortive	1,17	0,64	5,39	8,77	0,36	0,43	0,08	0,01	16,85
In orti stabili o industriali	0,30	-	2,70	-	1,00	-	-	-	4,00
Pomodoro da mensa	-	-	-	-	-	-	-	-	-
Altre ortive	0,30	-	2,70	-	1,00	-	-	-	4,00
Protette	-	0,20	1,40	-	-	-	-	-	1,60
In serra	-	0,20	1,40	-	-	-	-	-	1,60
Pomodoro da mensa	-	-	0,02	-	-	-	-	-	0,02
Altre ortive	-	0,20	1,38	-	-	-	-	-	1,58
In tunnel, campane, ecc.	-	-	-	-	-	-	-	-	-
Fiori e piante ornamentali	0,78	4,10	2,66	3,20	-	-	-	-	10,74
In piena aria	0,60	2,73	0,74	1,09	-	-	-	-	5,16
Protetti	0,18	1,37	1,92	2,11	-	-	-	-	5,58
In serra	0,16	0,45	1,91	1,01	-	-	-	-	3,53
In tunnel, campane, ecc.	0,02	0,92	0,01	1,10	-	-	-	-	2,05
Piantine	0,27	1,32	0,70	1,00	-	-	0,30	-	3,59
Orticole	-	0,01	0,50	-	-	-	0,30	-	0,81
Floricole ed ornamentali	0,22	1,30	-	-	-	-	-	-	1,52
Altre piantine	0,05	0,01	0,20	1,00	-	-	-	-	1,26
Foraggiere avvicendate	0,28	1,60	10,14	33,70	35,99	87,76	6,83	21,49	197,79
Prati avvicendati	0,18	1,00	4,96	13,29	13,51	19,69	-	11,00	63,63
Erba medica	0,10	-	0,77	2,24	5,11	19,69	-	3,00	30,91
Altri prati avvicendati	0,08	1,00	4,19	11,05	8,40	-	-	8,00	32,72
Erbai	0,10	0,60	5,18	20,41	22,48	68,07	6,83	10,49	134,16
Granoturco in erba	0,10	0,60	0,84	1,30	-	13,13	6,83	4,25	27,05
Granoturco a maturazione cerosa	-	-	4,34	18,46	19,77	52,63	-	0,94	96,14
Altri erbai monofiti di cereali	-	-	-	-	-	-	-	5,30	5,30
Altri erbai	-	-	-	0,65	2,71	2,31	-	-	5,67
Sementi	-	-	-	-	-	-	-	-	-
Terreni a riposo	-	-	-	-	0,88	-	-	-	0,88



**Tavola 3.4 segue - Aziende con seminativi e relativa superficie investita per classe di superficie agricola utilizzata (SAU) e principali coltivazioni praticate (superficie in ettari) - COLLINA**

COLTIVAZIONI	CLASSI DI SUPERFICIE AGRICOLA UTILIZZATA								Totale
	Meno di 1	1 -- 2	2 -- 5	5 -- 10	10 -- 20	20 -- 50	50 -- 100	100 ed oltre	
	SUPERFICIE INVESTITA								
SEMINATIVI	52,33	100,95	303,54	458,59	616,82	546,23	497,46	427,26	3.003,18
Cereali	28,14	56,49	159,15	228,61	371,93	290,36	336,58	187,42	1.658,68
Frumento tenero e spelta	0,66	2,91	18,74	11,66	6,74	21,72	10,64	3,63	76,70
Frumento duro	0,36	2,22	3,50	15,01	1,68	4,00	6,00	-	32,77
Segale	-	-	-	-	2,00	-	-	-	2,00
Orzo	3,82	5,01	35,24	41,49	52,43	57,89	31,00	33,93	260,81
Avena	0,32	1,75	3,54	1,00	2,65	2,00	-	-	11,26
Granoturco	22,92	42,97	98,13	153,00	289,36	204,75	288,94	149,86	1.249,93
Riso	-	-	-	-	-	-	-	-	-
Sorgo	0,06	-	-	-	-	-	-	-	0,06
Altri cereali	-	1,63	-	6,45	17,07	-	-	-	25,15
Legumi secchi	0,02	1,00	0,30	-	-	-	-	-	1,32
Patata	0,15	0,35	0,68	-	0,50	-	-	-	1,68
Barbabietola da zucchero	-	-	-	-	-	-	-	26,47	26,47
Piante sarchiate da foraggio	-	-	-	-	-	-	-	-	-
Piante industriali	0,97	2,41	13,38	50,39	31,67	31,53	85,28	93,34	308,97
Tabacco	-	-	-	-	-	-	-	-	-
Luppolo	-	-	-	-	-	-	-	-	-
Cotone	-	-	-	-	-	-	-	-	-
Lino	-	-	-	-	-	-	-	-	-
Canapa	-	-	-	-	-	-	-	-	-
Piante da semi oleosi	0,97	2,25	13,38	40,39	31,67	31,53	85,28	93,34	298,81
Colza e ravizzone	-	-	-	-	-	6,46	-	-	6,46
Girasole	-	-	-	1,85	-	-	-	1,18	3,03
Soia	0,97	2,25	13,38	38,54	31,67	25,07	85,28	92,16	289,32
Altre piante da semi oleosi	-	-	-	-	-	-	-	-	-
Piante aromatiche, medicinali e da condimento	-	0,16	-	2,00	-	-	-	-	2,16
Altre piante industriali	-	-	-	8,00	-	-	-	-	8,00
Ortive	6,65	13,89	45,48	66,94	59,26	51,23	0,80	-	244,25
In piena aria	5,63	9,08	25,20	15,31	13,31	31,23	0,80	-	100,56
In coltivazioni di pieno campo	4,68	8,33	15,71	10,31	7,31	16,23	0,80	-	63,37
Pomodoro da mensa	0,04	1,76	0,10	-	-	15,00	-	-	16,90
Pomodoro da industria	-	0,13	-	-	-	-	-	-	0,13
Altre ortive	4,64	6,44	15,61	10,31	7,31	1,23	0,80	-	46,34
In orti stabili o industriali	0,95	0,75	9,49	5,00	6,00	15,00	-	-	37,19
Pomodoro da mensa	-	-	0,10	-	-	-	-	-	0,10
Altre ortive	0,95	0,75	9,39	5,00	6,00	15,00	-	-	37,09
Protette	1,02	4,81	20,28	51,63	45,95	20,00	-	-	143,69
In serra	0,08	1,08	9,73	17,26	0,58	-	-	-	28,73
Pomodoro da mensa	-	0,18	0,20	2,10	-	-	-	-	2,48
Altre ortive	0,08	0,90	9,53	15,16	0,58	-	-	-	26,25
In tunnel, campane, ecc.	0,94	3,73	10,55	34,37	45,37	20,00	-	-	114,96
Fiori e piante ornamentali	11,20	9,18	35,74	37,17	8,22	-	-	-	101,51
In piena aria	5,15	4,59	24,90	19,46	1,14	-	-	-	55,24
Protetti	6,05	4,59	10,84	17,71	7,08	-	-	-	46,27
In serra	5,67	3,19	8,84	12,04	3,08	-	-	-	32,82
In tunnel, campane, ecc.	0,38	1,40	2,00	5,67	4,00	-	-	-	13,45
Piantine	3,01	3,00	4,67	-	1,00	0,06	-	-	11,74
Orticole	0,44	-	0,43	-	-	-	-	-	0,87
Floricole ed ornamentali	2,37	1,79	3,74	-	-	-	-	-	7,90
Altre piantine	0,20	1,21	0,50	-	1,00	0,06	-	-	2,97
Foraggiere avvicendate	1,84	11,91	24,80	70,51	126,48	152,59	41,00	57,14	486,27
Prati avvicendati	1,34	10,85	23,20	50,95	67,30	70,51	33,00	17,52	274,67
Erba medica	0,10	2,94	6,45	18,53	27,81	59,06	15,00	17,52	147,41
Altri prati avvicendati	1,24	7,91	16,75	32,42	39,49	11,45	18,00	-	127,26
Erbai	0,50	1,06	1,60	19,56	59,18	82,08	8,00	39,62	211,60
Granoturco in erba	-	0,40	0,60	4,31	14,73	16,87	-	39,62	76,53
Granoturco a maturazione cerosa	0,50	0,66	1,00	7,46	44,45	65,21	8,00	-	127,28
Altri erbai monofiti di cereali	-	-	-	-	-	-	-	-	-
Altri erbai	-	-	-	7,79	-	-	-	-	7,79
Sementi	-	-	0,99	-	-	-	-	-	0,99
Terreni a riposo	0,35	2,72	18,35	4,97	17,76	20,46	33,80	62,89	161,30



**Tavola 3.4 segue - Aziende con seminativi e relativa superficie investita per classe di superficie agricola utilizzata (SAU) e principali coltivazioni praticate (superficie in ettari) - PIANURA**

COLTIVAZIONI	CLASSI DI SUPERFICIE AGRICOLA UTILIZZATA								Totale
	Meno di 1	1 -- 2	2 -- 5	5 -- 10	10 -- 20	20 -- 50	50 -- 100	100 ed oltre	
	SUPERFICIE INVESTITA								
SEMINATIVI	379,57	735,08	2.215,80	3.513,15	5.739,39	9.990,15	7.324,52	5.618,58	35.516,24
Cereali	210,77	496,32	1.615,58	2.532,93	3.584,65	5.243,19	3.804,96	3.184,81	20.673,21
Frumento tenero e spelta	7,60	45,85	125,62	145,42	216,48	138,10	263,74	259,76	1.202,57
Frumento duro	3,46	9,80	41,09	34,56	41,39	65,62	67,46	21,14	284,52
Segale	0,63	-	0,70	-	-	13,10	-	-	14,43
Orzo	43,24	76,81	214,81	257,49	406,46	545,21	259,64	298,68	2.102,34
Avena	3,94	9,32	8,61	11,57	24,45	-	-	-	57,89
Granoturco	150,09	353,09	1.217,19	2.051,06	2.857,87	4.441,37	3.151,47	2.400,93	16.623,07
Riso	-	-	-	5,00	-	-	-	204,30	209,30
Sorgo	0,59	1,45	1,40	2,13	-	5,69	-	-	11,26
Altri cereali	1,22	-	6,16	25,70	38,00	34,10	62,65	-	167,83
Legumi secchi	-	1,15	4,06	1,00	7,94	-	-	1,50	15,65
Patata	1,05	0,48	2,03	0,28	0,46	2,50	-	-	6,80
Barbabietola da zucchero	0,10	-	0,13	-	5,50	4,88	50,00	51,09	111,70
Piante sarchiate da foraggio	-	-	-	-	-	-	-	10,00	10,00
Piante industriali	2,95	15,20	89,21	141,12	214,93	399,44	592,41	698,06	2.153,32
Tabacco	-	-	-	-	-	-	-	-	-
Luppolo	-	-	-	-	-	-	-	-	-
Cotone	-	-	-	-	-	-	-	-	-
Lino	-	-	-	-	-	-	-	-	-
Canapa	-	-	-	-	-	-	-	-	-
Piante da semi oleosi	2,95	14,11	89,21	141,12	214,93	390,79	575,44	698,06	2.126,61
Colza e ravizzone	-	-	3,90	16,00	22,51	-	6,54	7,39	56,34
Girasole	-	-	7,87	7,96	28,63	5,10	23,89	104,99	178,44
Soia	2,95	14,11	77,44	117,16	163,79	385,69	545,01	585,68	1.891,83
Altre piante da semi oleosi	-	-	-	-	-	-	-	-	-
Piante aromatiche, medicinali e da condimento	-	1,09	-	-	-	8,65	13,95	-	23,69
Altre piante industriali	-	-	-	-	-	-	3,02	-	3,02
Ortive	11,53	28,14	61,12	74,73	62,11	40,26	46,00	7,74	331,63
In piena aria	8,29	18,04	29,55	26,02	24,30	32,14	-	7,74	146,08
In coltivazioni di pieno campo	6,37	8,20	16,21	23,68	24,30	31,14	-	7,74	117,64
Pomodoro da mensa	0,03	0,45	-	0,13	-	-	-	-	0,61
Pomodoro da industria	-	-	-	-	-	-	-	-	-
Altre ortive	6,34	7,75	16,21	23,55	24,30	31,14	-	7,74	117,03
In orti stabili o industriali	1,92	9,84	13,34	2,34	-	1,00	-	-	28,44
Pomodoro da mensa	-	0,60	-	-	-	-	-	-	0,60
Altre ortive	1,92	9,24	13,34	2,34	-	1,00	-	-	27,84
Protette	3,24	10,10	31,57	48,71	37,81	8,12	46,00	-	185,55
In serra	1,36	1,90	7,11	12,17	4,25	4,24	-	-	31,03
Pomodoro da mensa	0,93	0,13	0,03	3,00	-	-	-	-	4,09
Altre ortive	0,43	1,77	7,08	9,17	4,25	4,24	-	-	26,94
In tunnel, campane, ecc.	1,88	8,20	24,46	36,54	33,56	3,88	46,00	-	154,52
Fiori e piante ornamentali	13,46	16,15	36,78	23,35	-	3,00	-	-	92,74
In piena aria	8,41	8,39	20,77	5,17	-	3,00	-	-	45,74
Protetti	5,05	7,76	16,01	18,18	-	-	-	-	47,00
In serra	2,85	5,82	7,17	10,93	-	-	-	-	26,77
In tunnel, campane, ecc.	2,20	1,94	8,84	7,25	-	-	-	-	20,23
Piantine	5,55	2,38	4,40	7,91	3,00	12,56	-	-	35,80
Orticole	1,15	0,34	1,00	0,46	-	12,56	-	-	15,51
Floricole ed ornamentali	4,02	2,04	1,10	7,45	3,00	-	-	-	17,61
Altre piantine	0,38	-	2,30	-	-	-	-	-	2,68
Foraggiere avvicendate	133,03	163,40	373,59	680,00	1.684,76	3.661,39	2.300,33	1.218,69	10.215,19
Prati avvicendati	110,39	128,68	243,94	273,32	466,00	761,20	367,92	183,76	2.535,21
Erba medica	91,77	108,36	180,08	208,35	330,54	557,78	222,61	165,77	1.865,26
Altri prati avvicendati	18,62	20,32	63,86	64,97	135,46	203,42	145,31	17,99	669,95
Erbai	22,64	34,72	129,65	406,68	1.218,76	2.900,19	1.932,41	1.034,93	7.679,98
Granoturco in erba	1,07	3,98	8,32	58,14	85,95	275,60	50,00	180,40	663,46
Granoturco a maturazione cerosa	5,70	23,22	96,99	287,41	1.062,35	2.435,68	1.832,19	726,51	6.470,05
Altri erbai monofiti di cereali	-	2,43	-	14,68	10,00	81,64	9,00	52,11	169,86
Altri erbai	15,87	5,09	24,34	46,45	60,46	107,27	41,22	75,91	376,61
Sementi	-	-	-	5,44	-	-	-	-	5,44
Terreni a riposo	1,13	11,86	28,90	46,39	176,04	622,93	530,82	446,69	1.864,76



**Tavola 3.5 - Aziende con coltivazioni legnose agrarie e relativa superficie investita per le principali coltivazioni praticate e per classe di superficie agricola utilizzata (SAU) (superficie in ettari)**

COLTIVAZIONI	CLASSI DI SUPERFICIE AGRICOLA UTILIZZATA								Totale
	Meno di 1	1 -- 2	2 -- 5	5 -- 10	10 -- 20	20 -- 50	50 -- 100	100 ed oltre	
AZIENDE									
COLTIVAZIONI LEGNOSE AGRARIE	579	354	371	161	73	36	7	4	1.585
Vite	344	235	242	110	49	28	5	4	1.017
Olivo per la produzioe di olive	123	69	52	23	7	3	-	1	278
Da tavola	7	9	7	3	-	-	-	-	26
Per olio	118	60	46	20	7	3	-	1	255
Agrumi	-	-	-	-	-	-	-	-	-
Arancio	-	-	-	-	-	-	-	-	-
Mandarino	-	-	-	-	-	-	-	-	-
Clementina e suoi ibridi	-	-	-	-	-	-	-	-	-
Limone	-	-	-	-	-	-	-	-	-
Altri agrumi	-	-	-	-	-	-	-	-	-
Fruttiferi	180	105	142	45	22	8	3	-	505
Frutta fresca di origine temperata	161	81	104	25	12	4	2	-	389
Melo	116	48	74	18	5	3	2	-	266
Pero	84	39	54	12	4	2	2	-	197
Pesco	61	32	37	11	7	2	2	-	152
Nettarina (pesca noce)	13	8	7	4	1	1	-	-	34
Albicocco	42	18	29	6	2	1	-	-	98
Altra frutta	74	41	52	8	6	4	-	-	185
Frutta fresca di origine sub-tropicale	18	10	8	3	2	1	1	-	43
Actinidia (kiwi)	17	9	8	3	2	1	1	-	41
Altra frutta	2	2	1	-	-	-	-	-	5
Frutta a guscio	51	35	63	23	11	5	3	-	191
Mandorlo	10	2	5	-	1	1	2	-	21
Nocciolo	18	3	12	3	-	1	2	-	39
Castagno	19	24	47	21	11	4	2	-	128
Altra frutta	17	12	12	1	1	1	-	-	44
Vivai	39	35	29	22	9	-	-	-	134
Fruttiferi	11	8	5	4	4	-	-	-	32
Piante ornamentali	35	30	21	18	4	-	-	-	108
Altri	10	6	4	2	2	-	-	-	24
SUPERFICIE INVESTITA									
COLTIVAZIONI LEGNOSE AGRARIE	144,01	211,26	369,42	283,89	188,11	211,55	26,88	25,56	1.460,68
Vite	85,26	118,33	222,10	150,82	108,01	188,00	12,05	24,06	908,63
Olivo per la produzioe di olive	23,43	28,73	27,75	29,42	8,71	4,90	-	1,50	124,44
Da tavola	0,54	2,47	2,24	6,25	-	-	-	-	11,50
Per olio	22,89	26,26	25,51	23,17	8,71	4,90	-	1,50	112,94
Agrumi	-	-	-	-	-	-	-	-	-
Arancio	-	-	-	-	-	-	-	-	-
Mandarino	-	-	-	-	-	-	-	-	-
Clementina e suoi ibridi	-	-	-	-	-	-	-	-	-
Limone	-	-	-	-	-	-	-	-	-
Altri agrumi	-	-	-	-	-	-	-	-	-
Fruttiferi	23,09	35,13	88,61	51,62	32,41	16,65	14,83	-	262,34
Frutta fresca di origine temperata	18,92	21,43	49,25	17,37	17,04	3,95	0,84	-	128,80
Melo	6,85	7,45	18,61	8,33	1,64	1,07	0,35	-	44,30
Pero	3,66	2,62	6,31	1,05	5,11	0,57	0,26	-	19,58
Pesco	1,48	2,24	3,59	2,84	4,29	0,57	0,23	-	15,24
Nettarina (pesca noce)	0,30	0,97	0,96	0,23	0,10	0,50	-	-	3,06
Albicocco	0,85	0,66	3,29	0,25	0,85	0,06	-	-	5,96
Altra frutta	5,78	7,49	16,49	4,67	5,05	1,18	-	-	40,66
Frutta fresca di origine sub-tropicale	0,77	2,21	3,27	4,07	0,61	0,50	0,13	-	11,56
Actinidia (kiwi)	0,52	1,15	3,26	4,07	0,61	0,50	0,13	-	10,24
Altra frutta	0,25	1,06	0,01	-	-	-	-	-	1,32
Frutta a guscio	3,40	11,49	36,09	30,18	14,76	12,20	13,86	-	121,98
Mandorlo	0,28	0,06	0,23	-	0,01	0,05	0,24	-	0,87
Nocciolo	0,92	0,08	1,24	1,79	-	0,04	0,23	-	4,30
Castagno	1,66	9,20	30,83	28,35	14,65	12,02	13,39	-	110,10
Altra frutta	0,54	2,15	3,79	0,04	0,10	0,09	-	-	6,71
Vivai	11,97	26,24	27,38	49,23	38,98	-	-	-	153,80
Fruttiferi	1,27	0,98	3,02	8,32	15,31	-	-	-	28,90
Piante ornamentali	8,76	21,81	22,53	39,71	22,13	-	-	-	114,94
Altri	1,94	3,45	1,83	1,20	1,54	-	-	-	9,96



**Tavola 3.6 - Aziende con superficie irrigabile per classe di superficie irrigabile, classe di superficie totale, classe di superficie agricola utilizzata (SAU) e zona altimetrica (superficie in ettari)**

CLASSI DI SUPERFICIE TOTALE	CLASSI DI SUPERFICIE IRRIGABILE								Totale
CLASSI DI SAU ZONE ALTIMETRICHE	Meno di 1	1 -- 2	2 -- 5	5 -- 10	10 -- 20	20 -- 50	50--100	100 ed oltre	
AZIENDE									
CLASSI DI SUPERFICIE TOTALE									
Meno di 1 ettaro	824	-	-	-	-	-	-	-	824
1 -- 2	119	512	-	-	-	-	-	-	631
2 -- 3	34	80	288	-	-	-	-	-	402
3 -- 5	43	37	414	-	-	-	-	-	494
5 -- 10	24	23	107	488	-	-	-	-	642
10 -- 20	12	9	15	69	395	-	-	-	500
20 -- 30	1	3	7	9	47	159	-	-	226
30 -- 50	2	2	3	-	8	168	-	-	183
50 -- 100	1	-	1	-	4	15	97	-	118
100 ed oltre	-	-	1	2	-	6	5	30	44
TOTALE	1.060	666	836	568	454	348	102	30	4.064
CLASSI DI SAU									
Meno di 1 ettaro	916	-	1	-	-	-	-	-	917
1 -- 2	74	583	-	-	-	-	-	-	657
2 -- 3	28	31	340	-	-	-	-	-	399
3 -- 5	21	23	428	2	-	-	-	-	474
5 -- 10	17	16	46	529	-	-	-	-	608
10 -- 20	2	10	14	28	420	-	-	-	474
20 -- 30	-	2	3	7	26	172	1	-	211
30 -- 50	1	1	3	-	4	162	-	-	171
50 -- 100	1	-	-	2	4	9	98	-	114
100 ed oltre	-	-	1	-	-	5	3	30	39
TOTALE	1.060	666	836	568	454	348	102	30	4.064
ZONE ALTIMETRICHE									
Montagna	54	17	7	2	1	-	-	-	81
Collina	186	71	66	40	26	9	1	2	401
Pianura	820	578	763	526	427	339	101	28	3.582
TOTALE	1.060	666	836	568	454	348	102	30	4.064
SUPERFICIE IRRIGABILE									
CLASSI DI SUPERFICIE TOTALE									
Meno di 1 ettaro	414,72	-	-	-	-	-	-	-	414,72
1 -- 2	69,56	704,25	-	-	-	-	-	-	773,81
2 -- 3	15,03	129,14	690,24	-	-	-	-	-	834,41
3 -- 5	13,57	54,29	1.473,46	-	-	-	-	-	1.541,32
5 -- 10	8,64	34,81	415,71	3.379,41	-	-	-	-	3.838,57
10 -- 20	4,93	11,28	50,86	573,74	5.506,39	-	-	-	6.147,20
20 -- 30	0,75	4,51	23,26	64,69	797,57	3.800,15	-	-	4.690,93
30 -- 50	1,11	3,48	9,37	-	121,50	5.941,18	-	-	6.076,64
50 -- 100	0,30	-	3,00	-	60,72	614,11	6.340,96	-	7.019,09
100 ed oltre	-	-	4,80	12,57	-	207,45	458,02	5.201,96	5.884,80
TOTALE	528,61	941,76	2.670,70	4.030,41	6.486,18	10.562,89	6.798,98	5.201,96	37.221,49
CLASSI DI SAU									
Meno di 1 ettaro	467,06	-	2,04	-	-	-	-	-	469,10
1 -- 2	35,21	823,86	-	-	-	-	-	-	859,07
2 -- 3	10,28	41,39	830,29	-	-	-	-	-	881,96
3 -- 5	8,37	33,43	1.611,27	12,98	-	-	-	-	1.666,05
5 -- 10	6,47	24,81	153,25	3.738,58	-	-	-	-	3.923,11
10 -- 20	0,36	13,76	48,20	214,83	5.949,14	-	-	-	6.226,29
20 -- 30	-	2,53	10,48	51,45	412,27	4.155,84	52,37	-	4.684,94
30 -- 50	0,56	1,98	10,37	-	64,05	5.893,43	-	-	5.970,39
50 -- 100	0,30	-	-	12,57	60,72	338,17	6.479,58	-	6.891,34
100 ed oltre	-	-	4,80	-	-	175,45	267,03	5.201,96	5.649,24
TOTALE	528,61	941,76	2.670,70	4.030,41	6.486,18	10.562,89	6.798,98	5.201,96	37.221,49
ZONE ALTIMETRICHE									
Montagna	16,01	22,15	20,25	15,00	10,00	-	-	-	83,41
Collina	73,73	96,72	211,36	252,49	356,48	303,41	96,40	315,91	1.706,50
Pianura	438,87	822,89	2.439,09	3.762,92	6.119,70	10.259,48	6.702,58	4.886,05	35.431,58
TOTALE	528,61	941,76	2.670,70	4.030,41	6.486,18	10.562,89	6.798,98	5.201,96	37.221,49



**Tavola 3.7 - Aziende con allevamenti e relativo numero di capi per specie di bestiame, classe di superficie totale e classe di superficie agricola utilizzata (SAU)**

CLASSI DI SUPERFICIE TOTALE CLASSI DI SAU	SPECIE DI BESTIAME								
	Bovini	Bufalini	Ovini	Caprini	Equini	Suini	Allevamenti avicoli	Conigli	Struzzi
AZIENDE									
CLASSI DI SUPERFICIE TOTALE (in ettari)									
Senza superficie	6	-	2	2	2	1	6	1	2
Meno di 1 ettaro	122	-	53	72	84	59	527	428	1
1 -- 2	277	-	102	99	112	126	613	459	4
2 -- 3	268	-	76	63	120	103	455	321	6
3 -- 5	498	2	106	122	200	181	603	389	1
5 -- 10	698	5	125	128	261	285	689	441	3
10 -- 20	666	3	74	93	230	284	475	276	5
20 -- 30	328	1	46	42	106	131	188	108	2
30 -- 50	212	2	15	25	64	73	107	55	3
50 -- 100	143	-	26	21	48	58	74	48	2
100 ed oltre	73	-	28	26	56	36	36	12	1
<b>TOTALE</b>	<b>3.291</b>	<b>13</b>	<b>653</b>	<b>693</b>	<b>1.283</b>	<b>1.337</b>	<b>3.773</b>	<b>2.538</b>	<b>30</b>
CLASSI DI SAU (in ettari)									
Senza superficie	9	-	2	4	5	1	11	2	2
Meno di 1 ettaro	255	-	105	124	139	118	919	680	2
1 -- 2	384	1	146	107	187	160	722	536	9
2 -- 3	319	-	64	75	132	106	420	280	1
3 -- 5	525	2	95	116	206	197	539	342	2
5 -- 10	611	4	94	108	231	268	513	317	4
10 -- 20	559	4	59	72	180	253	352	224	4
20 -- 30	256	1	29	27	77	88	126	64	4
30 -- 50	182	1	14	18	45	67	82	44	-
50 -- 100	124	-	18	18	29	47	58	40	1
100 ed oltre	67	-	27	24	52	32	31	9	1
<b>TOTALE</b>	<b>3.291</b>	<b>13</b>	<b>653</b>	<b>693</b>	<b>1.283</b>	<b>1.337</b>	<b>3.773</b>	<b>2.538</b>	<b>30</b>
CAPI									
CLASSI DI SUPERFICIE TOTALE (in ettari)									
Senza superficie	1.841	-	2.030	15	7	3	88.815	3	76
Meno di 1 ettaro	455	-	411	444	201	359	149.533	7.589	400
1 -- 2	1.876	-	1.516	626	275	1.137	262.062	8.987	38
2 -- 3	1.679	-	1.772	447	394	4.085	240.675	9.668	151
3 -- 5	4.450	5	3.539	1.282	759	5.547	438.712	25.875	8
5 -- 10	13.031	10	1.645	1.357	899	42.351	545.479	23.457	55
10 -- 20	30.025	92	1.311	1.118	1.019	42.333	917.287	14.514	65
20 -- 30	25.301	2	2.135	612	503	19.694	247.634	2.758	7
30 -- 50	28.948	5	1.209	288	409	44.590	946.025	1.441	581
50 -- 100	33.978	-	978	378	275	36.122	356.477	1.471	7
100 ed oltre	15.121	-	12.365	680	230	63.897	1.320	295	155
<b>TOTALE</b>	<b>156.705</b>	<b>114</b>	<b>28.911</b>	<b>7.247</b>	<b>4.971</b>	<b>260.118</b>	<b>4.194.019</b>	<b>96.058</b>	<b>1.543</b>
CLASSI DI SAU (in ettari)									
Senza superficie	1.892	-	2.030	80	13	3	92.892	17	76
Meno di 1 ettaro	782	-	682	762	306	553	237.266	11.789	444
1 -- 2	3.090	2	2.243	756	532	3.164	279.126	11.282	129
2 -- 3	1.798	-	1.568	625	464	2.811	362.344	8.397	24
3 -- 5	5.058	5	3.407	1.285	761	10.143	300.771	26.474	31
5 -- 10	13.878	8	1.788	1.342	859	39.774	1.124.264	20.271	62
10 -- 20	31.417	94	1.821	859	951	47.018	249.679	13.464	53
20 -- 30	23.834	2	1.824	325	513	12.813	245.594	1.687	564
30 -- 50	27.812	3	567	248	190	45.051	1.004.203	1.117	-
50 -- 100	32.700	-	619	351	168	37.353	296.980	1.350	5
100 ed oltre	14.444	-	12.362	614	214	61.435	900	210	155
<b>TOTALE</b>	<b>156.705</b>	<b>114</b>	<b>28.911</b>	<b>7.247</b>	<b>4.971</b>	<b>260.118</b>	<b>4.194.019</b>	<b>96.058</b>	<b>1.543</b>



**Tavola 3.8 - Aziende con bovini e relativo numero di capi per classe di capi, classe di superficie totale e classe di superficie agricola utilizzata (SAU)**

CLASSI DI SUPERFICIE TOTALE CLASSI DI SAU	CLASSI DI CAPI										Totale
	1 -- 2	3 -- 5	6 -- 9	10 -- 19	20 -- 49	50 -- 99	100 -- 499	500 -- 999	1000 -- 1999	2000 ed oltre	
AZIENDE											
CLASSI DI SUPERFICIE TOTALE (in ettari)											
Senza superficie	-	1	1	-	2	-	-	2	-	-	6
Meno di 1 ettaro	75	33	7	5	1	1	-	-	-	-	122
1 -- 2	153	87	19	11	4	1	2	-	-	-	277
2 -- 3	107	104	35	14	6	-	2	-	-	-	268
3 -- 5	133	166	94	57	31	13	4	-	-	-	498
5 -- 10	95	180	133	145	96	34	13	2	-	-	698
10 -- 20	42	81	86	112	159	109	73	3	1	-	666
20 -- 30	13	20	14	47	74	65	94	-	1	-	328
30 -- 50	4	8	9	16	36	22	114	3	-	-	212
50 -- 100	4	2	4	12	21	12	68	17	3	-	143
100 ed oltre	2	3	3	3	26	12	14	6	4	-	73
TOTALE	628	685	405	422	456	269	384	33	9	-	3.291
CLASSI DI SAU (in ettari)											
Senza superficie	1	1	1	1	3	-	-	2	-	-	9
Meno di 1 ettaro	159	75	13	7	-	1	-	-	-	-	255
1 -- 2	175	132	45	18	7	3	4	-	-	-	384
2 -- 3	111	127	50	19	8	3	1	-	-	-	319
3 -- 5	86	173	122	91	39	11	3	-	-	-	525
5 -- 10	59	120	108	148	122	36	16	2	-	-	611
10 -- 20	21	38	50	93	152	119	82	3	1	-	559
20 -- 30	7	13	6	22	60	56	91	-	1	-	256
30 -- 50	6	3	4	12	24	21	109	3	-	-	182
50 -- 100	1	1	4	9	17	7	64	18	3	-	124
100 ed oltre	2	2	2	2	24	12	14	5	4	-	67
TOTALE	628	685	405	422	456	269	384	33	9	-	3.291
CAPI											
CLASSI DI SUPERFICIE TOTALE (in ettari)											
Senza superficie	-	3	6	-	79	-	-	1.753	-	-	1.841
Meno di 1 ettaro	117	120	50	70	37	61	-	-	-	-	455
1 -- 2	248	310	135	149	89	62	883	-	-	-	1.876
2 -- 3	176	390	248	168	147	-	550	-	-	-	1.679
3 -- 5	236	631	664	720	866	763	570	-	-	-	4.450
5 -- 10	163	710	974	1.938	2.982	2.300	2.406	1.558	-	-	13.031
10 -- 20	77	322	647	1.495	4.926	7.703	11.735	2.000	1.120	-	30.025
20 -- 30	25	80	100	669	2.298	4.788	15.941	-	1.400	-	25.301
30 -- 50	7	29	61	208	1.151	1.539	24.263	1.690	-	-	28.948
50 -- 100	6	8	31	160	672	843	18.117	10.743	3.398	-	33.978
100 ed oltre	4	11	24	49	855	841	4.353	3.840	5.144	-	15.121
TOTALE	1.059	2.614	2.940	5.626	14.102	18.900	78.818	21.584	11.062	-	156.705
CLASSI DI SAU (in ettari)											
Senza superficie	1	3	6	13	116	-	-	1.753	-	-	1.892
Meno di 1 ettaro	254	269	99	99	-	61	-	-	-	-	782
1 -- 2	290	485	314	223	158	187	1.433	-	-	-	3.090
2 -- 3	191	480	349	226	209	193	150	-	-	-	1.798
3 -- 5	151	673	880	1.170	1.099	665	420	-	-	-	5.058
5 -- 10	106	479	805	2.009	3.714	2.442	2.765	1.558	-	-	13.878
10 -- 20	38	151	370	1.259	4.781	8.422	13.276	2.000	1.120	-	31.417
20 -- 30	13	49	44	314	1.919	4.086	16.009	-	1.400	-	23.834
30 -- 50	10	14	25	150	754	1.560	23.609	1.690	-	-	27.812
50 -- 100	1	3	32	130	562	443	16.803	11.328	3.398	-	32.700
100 ed oltre	4	8	16	33	790	841	4.353	3.255	5.144	-	14.444
TOTALE	1.059	2.614	2.940	5.626	14.102	18.900	78.818	21.584	11.062	-	156.705



**Tavola 3.9 - Aziende con vacche da latte e relativo numero di capi per classe di capi, classe di superficie totale e classe di superficie agricola utilizzata (SAU)**

CLASSI DI SUPERFICIE TOTALE CLASSI DI SAU	CLASSI DI CAPI										Totale
	1 -- 2	3 -- 5	6 -- 9	10 -- 19	20 -- 49	50 -- 99	100 -- 499	500 -- 999	1000 -- 1999	2000 ed oltre	
AZIENDE											
CLASSI DI SUPERFICIE TOTALE (in ettari)											
Senza superficie	1	1	-	-	1	-	-	1	-	-	4
Meno di 1 ettaro	21	6	1	2	1	-	-	-	-	-	31
1 -- 2	73	16	2	3	1	-	-	-	-	-	95
2 -- 3	81	30	8	4	2	-	-	-	-	-	125
3 -- 5	129	71	35	18	15	2	-	-	-	-	270
5 -- 10	132	122	70	58	55	4	5	-	-	-	446
10 -- 20	62	74	65	96	131	52	8	-	-	-	488
20 -- 30	14	16	20	48	78	66	16	-	-	-	258
30 -- 50	7	5	11	16	34	47	57	-	-	-	177
50 -- 100	2	3	9	12	19	18	52	1	-	-	116
100 ed oltre	3	2	2	15	21	4	17	2	-	-	66
TOTALE	525	346	223	272	358	193	155	4	-	-	2.076
CLASSI DI SAU (in ettari)											
Senza superficie	1	1	1	-	2	-	-	1	-	-	6
Meno di 1 ettaro	53	14	2	2	-	-	-	-	-	-	71
1 -- 2	125	34	10	6	3	-	-	-	-	-	178
2 -- 3	103	46	12	4	2	1	-	-	-	-	168
3 -- 5	118	102	56	29	17	1	-	-	-	-	323
5 -- 10	75	100	73	72	66	8	5	-	-	-	399
10 -- 20	34	38	44	91	139	56	9	-	-	-	411
20 -- 30	8	5	8	37	64	63	19	-	-	-	204
30 -- 50	4	1	11	9	30	42	55	-	-	-	152
50 -- 100	1	3	5	9	15	18	51	1	-	-	103
100 ed oltre	3	2	1	13	20	4	16	2	-	-	61
TOTALE	525	346	223	272	358	193	155	4	-	-	2.076
CAPI											
CLASSI DI SUPERFICIE TOTALE (in ettari)											
Senza superficie	1	3	-	-	22	-	-	767	-	-	793
Meno di 1 ettaro	33	20	8	29	22	-	-	-	-	-	112
1 -- 2	104	54	13	34	30	-	-	-	-	-	235
2 -- 3	121	105	53	48	42	-	-	-	-	-	369
3 -- 5	197	255	247	244	413	115	-	-	-	-	1.471
5 -- 10	208	442	508	750	1.572	221	754	-	-	-	4.455
10 -- 20	94	290	465	1.337	4.255	3.418	937	-	-	-	10.796
20 -- 30	22	59	148	676	2.668	4.514	1.841	-	-	-	9.928
30 -- 50	9	24	76	231	1.092	3.494	7.195	-	-	-	12.121
50 -- 100	4	14	70	179	576	1.383	10.000	600	-	-	12.826
100 ed oltre	5	8	17	209	629	271	4.033	1.200	-	-	6.372
TOTALE	798	1.274	1.605	3.737	11.321	13.416	24.760	2.567	-	-	59.478
CLASSI DI SAU (in ettari)											
Senza superficie	1	3	8	-	44	-	-	767	-	-	823
Meno di 1 ettaro	82	50	13	29	-	-	-	-	-	-	174
1 -- 2	179	118	68	73	100	-	-	-	-	-	538
2 -- 3	160	161	79	42	42	65	-	-	-	-	549
3 -- 5	184	368	400	393	490	50	-	-	-	-	1.885
5 -- 10	117	378	529	926	1.810	461	754	-	-	-	4.975
10 -- 20	49	146	322	1.282	4.633	3.675	1.037	-	-	-	11.144
20 -- 30	13	23	57	542	2.164	4.431	2.216	-	-	-	9.446
30 -- 50	6	5	80	135	1.014	3.080	7.042	-	-	-	11.362
50 -- 100	2	14	40	131	417	1.383	9.928	600	-	-	12.515
100 ed oltre	5	8	9	184	607	271	3.783	1.200	-	-	6.067
TOTALE	798	1.274	1.605	3.737	11.321	13.416	24.760	2.567	-	-	59.478



**Tavola 3.10 - Aziende con suini e relativo numero di capi per classe di capi, classe di superficie totale e classe di superficie agricola utilizzata (SAU)**

CLASSI DI SUPERFICIE TOTALE CLASSI DI SAU	CLASSI DI CAPI									Totale
	1 -- 2	3 -- 5	6 -- 9	10 -- 19	20 -- 49	50 -- 99	100 -- 499	500 -- 999	1000 ed oltre	
AZIENDE										
CLASSI DI SUPERFICIE TOTALE (in ettari)										
Senza superficie	-	1	-	-	-	-	-	-	-	1
Meno di 1 ettaro	38	12	4	-	2	3	-	-	-	59
1 -- 2	95	17	6	5	-	2	-	1	-	126
2 -- 3	76	15	3	5	1	1	-	-	2	103
3 -- 5	122	42	4	2	2	1	5	1	2	181
5 -- 10	141	64	22	19	7	3	9	11	9	285
10 -- 20	124	64	24	32	11	4	9	6	10	284
20 -- 30	47	31	23	10	4	2	3	3	8	131
30 -- 50	21	19	6	7	5	2	2	-	11	73
50 -- 100	19	13	1	3	8	-	5	1	8	58
100 ed oltre	9	7	7	2	3	-	1	-	7	36
TOTALE	692	285	100	85	43	18	34	23	57	1.337
CLASSI DI SAU (in ettari)										
Senza superficie	-	1	-	-	-	-	-	-	-	1
Meno di 1 ettaro	87	15	9	1	2	4	-	-	-	118
1 -- 2	118	29	3	4	1	2	-	2	1	160
2 -- 3	74	24	2	5	-	-	-	-	1	106
3 -- 5	128	36	10	8	3	2	5	2	3	197
5 -- 10	120	66	22	20	7	5	9	10	9	268
10 -- 20	99	56	27	27	13	3	11	5	12	253
20 -- 30	23	24	14	9	6	1	3	3	5	88
30 -- 50	22	18	5	8	1	1	-	-	12	67
50 -- 100	13	10	1	2	7	-	5	1	8	47
100 ed oltre	8	6	7	1	3	-	1	-	6	32
TOTALE	692	285	100	85	43	18	34	23	57	1.337
CAPI										
CLASSI DI SUPERFICIE TOTALE (in ettari)										
Senza superficie	-	3	-	-	-	-	-	-	-	3
Meno di 1 ettaro	58	39	28	-	45	189	-	-	-	359
1 -- 2	137	60	48	59	-	107	-	726	-	1.137
2 -- 3	113	53	18	52	46	59	-	-	3.744	4.085
3 -- 5	189	162	30	24	60	57	1.022	750	3.253	5.547
5 -- 10	220	238	153	220	208	200	2.086	7.863	31.163	42.351
10 -- 20	202	249	173	396	349	287	2.667	3.842	34.168	42.333
20 -- 30	78	117	167	114	118	114	429	2.307	16.250	19.694
30 -- 50	35	69	42	102	175	117	500	-	43.550	44.590
50 -- 100	31	55	7	45	257	-	1.097	700	33.930	36.122
100 ed oltre	14	27	49	25	63	-	400	-	63.319	63.897
TOTALE	1.077	1.072	715	1.037	1.321	1.130	8.201	16.188	229.377	260.118
CLASSI DI SAU (in ettari)										
Senza superficie	-	3	-	-	-	-	-	-	-	3
Meno di 1 ettaro	130	50	65	15	45	248	-	-	-	553
1 -- 2	168	100	23	44	46	107	-	1.476	1.200	3.164
2 -- 3	110	91	14	52	-	-	-	-	2.544	2.811
3 -- 5	205	140	70	86	80	114	1.022	1.673	6.753	10.143
5 -- 10	195	250	155	241	223	347	2.086	6.811	29.466	39.774
10 -- 20	160	215	195	337	416	210	2.995	3.221	39.269	47.018
20 -- 30	39	90	104	100	172	54	601	2.307	9.346	12.813
30 -- 50	36	67	33	115	40	50	-	-	44.710	45.051
50 -- 100	22	44	7	32	236	-	1.097	700	35.215	37.353
100 ed oltre	12	22	49	15	63	-	400	-	60.874	61.435
TOTALE	1.077	1.072	715	1.037	1.321	1.130	8.201	16.188	229.377	260.118



**Tavola 3.11 - Aziende con ovini e relativo numero di capi per classe di capi, classe di superficie totale e classe di superficie agricola utilizzata (SAU)**

	CLASSI DI CAPI										
CLASSI DI SUPERFICIE TOTALE											
CLASSI DI SAU	1 -- 2	3 -- 9	10 -- 19	20 -- 49	50 -- 99	100 -- 499	500 -- 999	1000 -- 2999	3000 -- 4999	5000 ed oltre	Totale
AZIENDE											
CLASSI DI SUPERFICIE TOTALE (in ettari)											
Senza superficie	-	-	-	-	-	-	1	1	-	-	2
Meno di 1 ettaro	9	30	10	4	-	-	-	-	-	-	53
1 -- 2	13	54	22	9	1	3	-	-	-	-	102
2 -- 3	13	46	13	1	1	1	-	1	-	-	76
3 -- 5	15	50	21	13	3	1	3	-	-	-	106
5 -- 10	25	58	25	13	3	1	-	-	-	-	125
10 -- 20	8	23	18	20	4	1	-	-	-	-	74
20 -- 30	5	13	11	11	3	2	1	-	-	-	46
30 -- 50	2	6	2	1	1	2	1	-	-	-	15
50 -- 100	2	10	4	5	3	2	-	-	-	-	26
100 ed oltre	-	9	3	1	3	1	5	6	-	-	28
TOTALE	92	299	129	78	22	14	11	8	-	-	653
CLASSE DI SAU (in ettari)											
Senza superficie	-	-	-	-	-	-	1	1	-	-	2
Meno di 1 ettaro	21	63	17	4	-	-	-	-	-	-	105
1 -- 2	19	79	29	12	3	4	-	-	-	-	146
2 -- 3	7	32	16	8	-	-	-	1	-	-	64
3 -- 5	17	41	17	14	2	1	3	-	-	-	95
5 -- 10	14	35	24	15	4	2	-	-	-	-	94
10 -- 20	7	20	13	14	4	-	1	-	-	-	59
20 -- 30	3	10	6	4	2	3	1	-	-	-	29
30 -- 50	2	4	1	4	1	2	-	-	-	-	14
50 -- 100	2	7	3	2	3	1	-	-	-	-	18
100 ed oltre	-	8	3	1	3	1	5	6	-	-	27
TOTALE	92	299	129	78	22	14	11	8	-	-	653
CAPI											
CLASSI DI SUPERFICIE TOTALE (in ettari)											
Senza superficie	-	-	-	-	-	-	950	1.080	-	-	2.030
Meno di 1 ettaro	15	163	120	113	-	-	-	-	-	-	411
1 -- 2	20	278	298	240	60	620	-	-	-	-	1.516
2 -- 3	21	249	162	35	55	250	-	1.000	-	-	1.772
3 -- 5	24	256	263	355	163	240	2.238	-	-	-	3.539
5 -- 10	41	316	341	356	191	400	-	-	-	-	1.645
10 -- 20	13	108	243	595	202	150	-	-	-	-	1.311
20 -- 30	7	61	142	315	200	510	900	-	-	-	2.135
30 -- 50	2	37	20	30	80	240	800	-	-	-	1.209
50 -- 100	3	52	59	124	190	550	-	-	-	-	978
100 ed oltre	-	39	39	35	232	300	3.120	8.600	-	-	12.365
TOTALE	146	1.559	1.687	2.198	1.373	3.260	8.008	10.680	-	-	28.911
CLASSE DI SAU (in ettari)											
Senza superficie	-	-	-	-	-	-	950	1.080	-	-	2.030
Meno di 1 ettaro	34	323	212	113	-	-	-	-	-	-	682
1 -- 2	29	444	369	363	168	870	-	-	-	-	2.243
2 -- 3	11	146	216	195	-	-	-	1.000	-	-	1.568
3 -- 5	31	218	217	353	110	240	2.238	-	-	-	3.407
5 -- 10	20	191	332	452	243	550	-	-	-	-	1.788
10 -- 20	12	100	176	423	210	-	900	-	-	-	1.821
20 -- 30	4	47	73	110	140	650	800	-	-	-	1.824
30 -- 50	2	21	10	104	80	350	-	-	-	-	567
50 -- 100	3	33	43	50	190	300	-	-	-	-	619
100 ed oltre	-	36	39	35	232	300	3.120	8.600	-	-	12.362
TOTALE	146	1.559	1.687	2.198	1.373	3.260	8.008	10.680	-	-	28.911



**Tavola 3.12 - Aziende con polli da carne e relativo numero di capi per classe di capi, classe di superficie totale e classe di superficie agricola utilizzata (SAU)**

CLASSI DI SUPERFICIE TOTALE CLASSI DI SAU	CLASSI DI CAPI									Totale
	Meno di 50	50 -- 100	100 -- 500	500 -- 1000	1000 -- 5000	5000 -- 10000	10000 -- 25000	25000 -- 50000	50000 ed oltre	
AZIENDE										
CLASSI DI SUPERFICIE TOTALE (in ettari)										
Senza superficie	-	-	-	-	-	1	1	-	-	2
Meno di 1 ettaro	276	9	2	-	-	-	-	-	-	287
1 -- 2	309	16	5	-	1	-	-	-	1	332
2 -- 3	251	8	7	1	2	2	1	2	-	274
3 -- 5	272	22	8	-	2	1	1	3	2	311
5 -- 10	333	19	7	-	1	1	3	4	-	368
10 -- 20	231	15	11	1	-	-	2	1	1	262
20 -- 30	95	6	4	-	-	-	-	-	1	106
30 -- 50	50	3	1	-	-	-	-	-	1	55
50 -- 100	37	4	2	-	-	-	-	-	1	44
100 ed oltre	13	-	3	-	-	-	-	-	-	16
TOTALE	1.867	102	50	2	6	5	8	10	7	2.057
CLASSI DI SAU (in ettari)										
Senza superficie	-	-	-	-	-	1	1	-	-	2
Meno di 1 ettaro	446	19	4	-	-	-	-	-	1	470
1 -- 2	369	21	7	1	2	-	-	1	-	401
2 -- 3	218	9	6	-	1	3	2	2	-	241
3 -- 5	256	12	10	-	3	-	2	2	2	287
5 -- 10	252	17	10	-	-	1	2	4	1	287
10 -- 20	184	15	6	1	-	-	1	1	-	208
20 -- 30	61	6	3	-	-	-	-	-	1	71
30 -- 50	38	1	1	-	-	-	-	-	1	41
50 -- 100	31	2	2	-	-	-	-	-	1	36
100 ed oltre	12	-	1	-	-	-	-	-	-	13
TOTALE	1.867	102	50	2	6	5	8	10	7	2.057
CAPI										
CLASSI DI SUPERFICIE TOTALE (in ettari)										
Senza superficie	-	-	-	-	-	5.000	20.000	-	-	25.000
Meno di 1 ettaro	3.743	530	210	-	-	-	-	-	-	4.483
1 -- 2	4.610	860	550	-	2.500	-	-	-	50.000	58.520
2 -- 3	3.773	475	800	500	5.000	14.900	15.000	70.000	-	110.448
3 -- 5	3.960	1.170	1.530	-	5.090	8.000	11.000	81.000	170.000	281.750
5 -- 10	5.239	1.060	1.100	-	1.000	8.000	42.000	139.000	-	197.399
10 -- 20	4.171	800	1.580	500	-	-	30.000	26.000	600.000	663.051
20 -- 30	1.596	360	600	-	-	-	-	-	204.300	206.856
30 -- 50	870	170	100	-	-	-	-	-	800.000	801.140
50 -- 100	667	240	200	-	-	-	-	-	200.000	201.107
100 ed oltre	265	-	550	-	-	-	-	-	-	815
TOTALE	28.894	5.665	7.220	1.000	13.590	35.900	118.000	316.000	2.024.300	2.550.569
CLASSI DI SAU (in ettari)										
Senza superficie	-	-	-	-	-	5.000	20.000	-	-	25.000
Meno di 1 ettaro	6.096	1.070	460	-	-	-	-	-	50.000	57.626
1 -- 2	5.585	1.140	800	500	4.000	-	-	40.000	-	52.025
2 -- 3	3.297	505	700	-	3.500	22.900	35.000	60.000	-	125.902
3 -- 5	3.681	620	1.810	-	6.090	-	33.000	51.000	170.000	266.201
5 -- 10	4.380	1.020	1.610	-	-	8.000	20.000	139.000	600.000	774.010
10 -- 20	3.384	780	770	500	-	-	10.000	26.000	-	41.434
20 -- 30	928	380	450	-	-	-	-	-	204.300	206.058
30 -- 50	747	50	100	-	-	-	-	-	800.000	800.897
50 -- 100	571	100	250	-	-	-	-	-	200.000	200.921
100 ed oltre	225	-	270	-	-	-	-	-	-	495
TOTALE	28.894	5.665	7.220	1.000	13.590	35.900	118.000	316.000	2.024.300	2.550.569



**Tavola 3.13 - Aziende con galline da uova e relativo numero di capi per classe di capi, classe di superficie totale e classe di superficie agricola utilizzata (SAU)**

CLASSI DI SUPERFICIE TOTALE CLASSI DI SAU	CLASSI DI CAPI										Totale
	Meno di 50	50 --100	100 -- 500	500 --1000	1000 -- 3000	3000 -- 5000	5000 -- 10000	10000 -- 25000	25000 -- 50000	50000 ed oltre	
AZIENDE											
CLASSI DI SUPERFICIE TOTALE (in ettari)											
Senza superficie	2	-	-	-	-	-	1	1	1	-	5
Meno di 1 ettaro	477	5	1	-	-	-	-	-	-	2	485
1 -- 2	558	7	2	-	-	1	-	1	1	1	571
2 -- 3	402	8	1	1	-	1	-	-	1	1	415
3 -- 5	547	8	3	-	1	-	1	1	1	1	563
5 -- 10	609	7	4	-	2	-	1	4	1	3	631
10 -- 20	424	8	3	-	-	1	-	1	3	1	441
20 -- 30	154	10	3	-	-	-	-	-	-	-	167
30 -- 50	92	4	1	-	-	-	-	1	1	1	100
50 -- 100	61	3	-	-	-	-	-	-	-	2	66
100 ed oltre	33	1	-	-	-	-	-	-	-	-	34
TOTALE	3.359	61	18	1	3	3	3	9	9	12	3.478
CLASSI DI SAU (in ettari)											
Senza superficie	6	-	-	-	-	1	1	1	1	-	10
Meno di 1 ettaro	845	6	2	-	-	-	-	-	1	2	856
1 -- 2	644	14	2	-	-	-	-	2	1	1	664
2 -- 3	376	4	3	1	-	1	-	-	2	2	389
3 -- 5	486	7	3	-	1	-	1	1	-	-	499
5 -- 10	445	12	2	-	2	1	1	4	1	3	471
10 -- 20	309	4	3	-	-	-	-	-	2	1	319
20 -- 30	100	10	2	-	-	-	-	-	-	-	112
30 -- 50	70	2	1	-	-	-	-	1	1	2	77
50 -- 100	49	1	-	-	-	-	-	-	-	1	51
100 ed oltre	29	1	-	-	-	-	-	-	-	-	30
TOTALE	3.359	61	18	1	3	3	3	9	9	12	3.478
CAPI											
CLASSI DI SUPERFICIE TOTALE (in ettari)											
Senza superficie	15	-	-	-	-	-	5.500	13.000	43.000	-	61.515
Meno di 1 ettaro	4.714	250	100	-	-	-	-	-	-	139.000	144.064
1 -- 2	6.004	400	200	-	-	4.000	-	19.000	30.000	123.000	182.604
2 -- 3	4.749	430	300	500	-	4.000	-	-	29.000	70.500	109.479
3 -- 5	6.190	420	454	-	1.500	-	5.000	12.500	32.000	90.000	148.064
5 -- 10	7.843	400	750	-	3.000	-	5.000	64.500	30.000	178.200	289.693
10 -- 20	5.507	440	300	-	-	4.000	-	15.000	110.000	100.000	235.247
20 -- 30	2.129	530	400	-	-	-	-	-	-	-	3.059
30 -- 50	1.211	200	100	-	-	-	-	20.000	33.000	70.000	124.511
50 -- 100	935	150	-	-	-	-	-	-	-	109.000	110.085
100 ed oltre	416	50	-	-	-	-	-	-	-	-	466
TOTALE	39.713	3.270	2.604	500	4.500	12.000	15.500	144.000	307.000	879.700	1.408.787
CLASSI DI SAU (in ettari)											
Senza superficie	85	-	-	-	-	4.000	5.500	13.000	43.000	-	65.585
Meno di 1 ettaro	8.520	300	200	-	-	-	-	-	30.000	139.000	178.020
1 -- 2	7.103	790	200	-	-	-	-	34.000	29.000	123.000	194.093
2 -- 3	4.605	210	654	500	-	4.000	-	-	57.000	160.500	227.469
3 -- 5	6.043	370	550	-	1.500	-	5.000	12.500	-	-	25.963
5 -- 10	5.978	670	300	-	3.000	4.000	5.000	64.500	30.000	178.200	291.648
10 -- 20	3.992	200	300	-	-	-	-	-	85.000	100.000	189.492
20 -- 30	1.364	530	300	-	-	-	-	-	-	-	2.194
30 -- 50	932	100	100	-	-	-	-	20.000	33.000	129.000	183.132
50 -- 100	755	50	-	-	-	-	-	-	-	50.000	50.805
100 ed oltre	336	50	-	-	-	-	-	-	-	-	386
TOTALE	39.713	3.270	2.604	500	4.500	12.000	15.500	144.000	307.000	879.700	1.408.787



**Tavola 3.14 - Aziende che utilizzano mezzi meccanici aziendali ed extraziendali per titolo di possesso dei mezzi meccanici, tipo di mezzo utilizzato e zona altimetrica**

MEZZI MECCANICI	Totale aziende	DI PROPRIETÀ SOLO DELL'AZIENDA			In comproprietà	Forniti da terzi
		Aziende	NUMERO MEZZI			
			Totale	Di età inferiore a 10 anni		
TOTALE						
TOTALE	7.952	7.162	-	-	397	2.208
Trattrici	5.732	5.077	9.418	2.785	271	837
Di potenza inferiore a 40 Kw	2.684	2.573	2.852	707	134	111
Da 40 Kw a meno di 60 Kw	2.782	2.512	3.279	854	121	287
Da 60 Kw a meno di 100 Kw	1.983	1.686	2.527	870	90	321
Di 100 Kw e oltre	684	522	760	354	39	172
Motocoltivatori, motozappe, motofresatrici e motofalciatrici	5.998	5.573	8.014	2.357	254	485
Mietitrebbiatrici	1.718	183	195	34	15	1.624
Macchine per la raccolta completamente automatizzata di:						
Patata	4	4	4	1	1	-
Altri prodotti	144	69	90	37	4	76
Apparecchi meccanici distribuzione dei prodotti fitoiatrici	1.302	900	998	283	37	406
Macchine per la fertilizzazione	1.766	1.339	1.635	303	51	431
Altri mezzi meccanici	2.325	2.133	-	-	75	228
MONTAGNA						
TOTALE	2.755	2.739	-	-	84	54
Trattrici	1.623	1.610	2.056	867	63	23
Di potenza inferiore a 40 Kw	1.096	1.084	1.153	400	33	19
Da 40 Kw a meno di 60 Kw	589	586	663	333	26	5
Da 60 Kw a meno di 100 Kw	181	180	219	122	14	1
Di 100 Kw e oltre	20	20	21	12	1	-
Motocoltivatori, motozappe, motofresatrici e motofalciatrici	2.403	2.385	3.289	1.329	67	34
Mietitrebbiatrici	4	4	5	2	-	-
Macchine per la raccolta completamente automatizzata di:						
Patata	-	-	-	-	-	-
Altri prodotti	29	27	34	15	1	1
Apparecchi meccanici distribuzione dei prodotti fitoiatrici	58	57	60	32	1	1
Macchine per la fertilizzazione	190	187	210	51	11	3
Altri mezzi meccanici	1.134	1.128	-	-	12	10
COLLINA						
TOTALE	1.603	1.528	-	-	130	195
Trattrici	1.050	975	1.634	510	81	98
Di potenza inferiore a 40 Kw	598	579	665	171	51	16
Da 40 Kw a meno di 60 Kw	440	407	529	151	31	34
Da 60 Kw a meno di 100 Kw	270	237	343	141	26	40
Di 100 Kw e oltre	79	68	97	47	14	13
Motocoltivatori, motozappe, motofresatrici e motofalciatrici	1.279	1.238	2.044	695	94	54
Mietitrebbiatrici	106	16	17	7	-	93
Macchine per la raccolta completamente automatizzata di:						
Patata	1	1	1	-	-	-
Altri prodotti	34	20	30	13	2	15
Apparecchi meccanici distribuzione dei prodotti fitoiatrici	206	198	233	87	14	14
Macchine per la fertilizzazione	150	143	171	48	6	9
Altri mezzi meccanici	541	526	-	-	47	20
PIANURA						
TOTALE	3.594	2.895	-	-	183	1.959
Trattrici	3.059	2.492	5.728	1.408	127	716
Di potenza inferiore a 40 Kw	990	910	1.034	136	50	76
Da 40 Kw a meno di 60 Kw	1.753	1.519	2.087	370	64	248
Da 60 Kw a meno di 100 Kw	1.532	1.269	1.965	607	50	280
Di 100 Kw e oltre	585	434	642	295	24	159
Motocoltivatori, motozappe, motofresatrici e motofalciatrici	2.316	1.950	2.681	333	93	397
Mietitrebbiatrici	1.608	163	173	25	15	1.531
Macchine per la raccolta completamente automatizzata di:						
Patata	3	3	3	1	1	-
Altri prodotti	81	22	26	9	1	60
Apparecchi meccanici distribuzione dei prodotti fitoiatrici	1.038	645	705	164	22	391
Macchine per la fertilizzazione	1.426	1.009	1.254	204	34	419
Altri mezzi meccanici	650	479	-	-	16	198



**Tavola 3.15 - Aziende e relativo numero di giornate di lavoro aziendale, per classe di giornate di lavoro, classe di superficie totale e classe di superficie agricola utilizzata (SAU)**

CLASSI DI SUPERFICIE TOTALE CLASSI DI SAU	CLASSI DI GIORNATE DI LAVORO								Totale
	Meno di 50	50 -- 100	100 -- 200	200 -- 300	300 -- 500	500 -- 1000	1000 -- 2500	2500 ed oltre	
AZIENDE									
CLASSI DI SUPERFICIE TOTALE (in ettari)									
Senza superficie	6	2	2	1	8	2	1	-	22
Meno di 1 ettaro	1.032	285	241	91	126	46	9	-	1.830
1 -- 2	727	240	273	129	170	77	13	-	1.629
2 -- 3	388	160	192	112	152	69	13	1	1.087
3 -- 5	346	171	264	172	292	140	23	2	1.410
5 -- 10	230	142	226	193	403	257	56	3	1.510
10 -- 20	97	63	102	92	339	307	77	3	1.080
20 -- 30	35	16	22	23	126	158	69	2	451
30 -- 50	15	6	12	9	55	103	86	1	287
50 -- 100	16	4	6	5	39	73	68	4	215
100 ed oltre	26	11	4	3	26	37	35	6	148
TOTALE	2.918	1.100	1.344	830	1.736	1.269	450	22	9.669
CLASSI DI SAU (in ettari)									
Senza superficie	8	3	3	2	9	6	1	1	33
Meno di 1 ettaro	1.408	464	410	168	214	74	13	-	2.751
1 -- 2	716	254	309	169	230	103	20	1	1.802
2 -- 3	301	126	186	124	171	77	18	-	1.003
3 -- 5	241	129	172	159	292	161	23	4	1.181
5 -- 10	146	72	168	124	362	262	61	1	1.196
10 -- 20	45	34	71	60	277	271	74	4	836
20 -- 30	22	3	15	12	86	134	64	-	336
30 -- 50	12	4	5	6	40	93	78	1	239
50 -- 100	6	2	4	4	33	55	66	5	175
100 ed oltre	13	9	1	2	22	33	32	5	117
TOTALE	2.918	1.100	1.344	830	1.736	1.269	450	22	9.669
GIORNATE DI LAVORO AZIENDALE									
CLASSI DI SUPERFICIE TOTALE (in ettari)									
Senza superficie	107	102	220	200	2.885	1.490	1.095	-	6.099
Meno di 1 ettaro	16.094	18.608	31.951	20.636	44.712	31.771	12.072	-	175.844
1 -- 2	12.863	16.007	36.181	29.495	61.251	51.938	16.509	-	224.244
2 -- 3	7.513	10.904	26.385	26.501	56.686	44.263	18.010	3.200	193.462
3 -- 5	6.862	11.464	36.846	39.843	108.650	95.878	30.808	8.912	339.263
5 -- 10	4.978	9.592	31.528	45.066	150.976	175.509	78.467	9.512	505.628
10 -- 20	1.941	4.261	14.514	21.604	126.654	212.090	97.950	20.506	499.520
20 -- 30	649	1.020	3.078	5.355	48.355	114.062	88.519	5.708	266.746
30 -- 50	315	365	1.748	1.950	20.647	77.514	112.150	3.648	218.337
50 -- 100	276	242	838	1.120	14.527	53.097	93.260	11.475	174.835
100 ed oltre	417	737	570	760	10.055	26.803	51.866	27.244	118.452
TOTALE	52.015	73.302	183.859	192.530	645.398	884.415	600.706	90.205	2.722.430
CLASSI DI SAU (in ettari)									
Senza superficie	167	193	340	440	3.185	4.160	1.095	6.350	15.930
Meno di 1 ettaro	23.627	30.359	54.716	38.502	76.330	50.549	16.992	-	291.075
1 -- 2	12.834	17.149	41.953	39.399	85.211	68.671	26.589	3.200	295.006
2 -- 3	5.936	8.651	25.763	28.746	62.864	52.318	23.841	-	208.119
3 -- 5	4.607	8.680	24.012	37.278	109.721	108.458	30.618	18.621	341.995
5 -- 10	3.158	4.748	23.703	28.810	134.919	181.776	84.368	3.607	465.089
10 -- 20	773	2.338	9.744	13.954	104.117	186.015	97.990	16.060	430.991
20 -- 30	399	170	2.195	2.761	32.994	98.031	78.347	-	214.897
30 -- 50	213	267	697	1.210	15.297	70.317	101.755	3.648	193.404
50 -- 100	71	150	631	920	12.272	40.478	91.191	14.181	159.894
100 ed oltre	230	597	105	510	8.488	23.642	47.920	24.538	106.030
TOTALE	52.015	73.302	183.859	192.530	645.398	884.415	600.706	90.205	2.722.430



**Tavola 3.16 - Aziende per categoria di manodopera familiare, classe di superficie totale, classe di superficie agricola utilizzata (SAU) e sesso**

		FAMILIARI E PARENTI DEL CONDUTTORE					
CLASSI DI SUPERFICIE TOTALE CLASSI DI SAU	Conduttore	CONIUGE		ALTRI FAMILIARI DEL CONDUTTORE		Parenti del conduttore	Totale
		Totale	Di cui che lavora in azienda	Totale	Di cui che lavorano in azienda		
TOTALE							
CLASSI DI SUPERFICIE TOTALE (in ettari)							
Senza superficie	20	13	4	10	3	1	20
Meno di 1 ettaro	1.818	1.181	379	920	156	126	1.818
1 -- 2	1.615	1.001	384	807	207	156	1.615
2 -- 3	1.083	650	312	574	192	119	1.083
3 -- 5	1.391	847	478	810	313	182	1.391
5 -- 10	1.496	896	518	923	414	237	1.496
10 -- 20	1.062	628	378	718	394	181	1.062
20 -- 30	441	284	169	321	177	125	441
30 -- 50	280	167	92	207	133	92	280
50 -- 100	204	126	69	151	99	73	204
100 ed oltre	105	61	45	72	46	29	105
TOTALE	9.515	5.854	2.828	5.513	2.134	1.321	9.515
CLASSI DI SAU (in ettari)							
Senza superficie	30	20	6	17	6	1	30
Meno di 1 ettaro	2.732	1.724	632	1.360	300	233	2.732
1 -- 2	1.785	1.102	503	947	295	190	1.785
2 -- 3	993	600	293	535	199	124	993
3 -- 5	1.166	693	415	701	272	163	1.166
5 -- 10	1.178	697	396	760	370	183	1.178
10 -- 20	818	498	287	583	311	154	818
20 -- 30	328	210	120	243	142	101	328
30 -- 50	230	146	75	178	115	78	230
50 -- 100	167	111	60	125	85	70	167
100 ed oltre	88	53	41	64	39	24	88
TOTALE	9.515	5.854	2.828	5.513	2.134	1.321	9.515
MASCHI							
CLASSI DI SUPERFICIE TOTALE (in ettari)							
Senza superficie	15	3	1	8	3	1	19
Meno di 1 ettaro	1.463	180	120	674	136	117	1.716
1 -- 2	1.288	175	129	620	181	145	1.535
2 -- 3	829	127	104	432	165	110	1.027
3 -- 5	1.038	215	173	607	264	167	1.336
5 -- 10	1.130	240	190	734	347	207	1.453
10 -- 20	871	120	96	563	331	163	1.038
20 -- 30	373	38	24	250	147	116	426
30 -- 50	255	11	8	171	122	86	276
50 -- 100	189	9	8	134	94	66	203
100 ed oltre	98	6	5	57	39	26	105
TOTALE	7.549	1.124	858	4.250	1.829	1.204	9.134
CLASSI DI SAU (in ettari)							
Senza superficie	23	3	1	15	5	1	29
Meno di 1 ettaro	2.169	284	205	1.006	258	218	2.584
1 -- 2	1.415	193	156	726	255	177	1.694
2 -- 3	747	140	99	402	171	115	942
3 -- 5	850	216	178	528	228	142	1.132
5 -- 10	908	169	134	610	310	154	1.148
10 -- 20	695	80	58	459	260	144	805
20 -- 30	287	22	14	196	122	92	319
30 -- 50	211	9	7	150	108	75	227
50 -- 100	159	5	4	109	80	65	166
100 ed oltre	85	3	2	49	32	21	88
TOTALE	7.549	1.124	858	4.250	1.829	1.204	9.134



**Tavola 3.16 segue - Aziende per categoria di manodopera familiare, classe di superficie totale, classe di superficie agricola utilizzata (SAU) e sesso**

		FAMILIARI E PARENTI DEL CONDUTTORE						
CLASSI DI SUPERFICIE TOTALE CLASSI DI SAU	Conduttore	CONIUGE		ALTRI FAMILIARI DEL CONDUTTORE		Parenti del conduttore	Totale	
		Totale	Di cui che lavora in azienda	Totale	Di cui che lavorano in azienda			
FEMMINE								
CLASSI DI SUPERFICIE TOTALE (in ettari)								
Senza superficie	5	10	3	4	-	1	16	
Meno di 1 ettaro	355	1.001	259	541	39	21	1.442	
1 -- 2	327	826	255	429	45	26	1.249	
2 -- 3	254	523	208	314	46	21	854	
3 -- 5	353	632	305	480	106	44	1.096	
5 -- 10	366	656	328	531	130	66	1.172	
10 -- 20	191	508	282	429	122	42	831	
20 -- 30	68	246	145	211	67	31	377	
30 -- 50	25	156	84	129	34	27	223	
50 -- 100	15	117	61	97	28	19	161	
100 ed oltre	7	55	40	50	17	10	80	
TOTALE	1.966	4.730	1.970	3.215	634	308	7.501	
CLASSI DI SAU (in ettari)								
Senza superficie	7	17	5	8	1	1	25	
Meno di 1 ettaro	563	1.440	427	780	77	33	2.140	
1 -- 2	370	909	347	506	73	37	1.392	
2 -- 3	246	460	194	307	61	32	789	
3 -- 5	316	477	237	422	90	39	902	
5 -- 10	270	528	262	434	119	59	921	
10 -- 20	123	418	229	361	93	33	655	
20 -- 30	41	188	106	162	53	25	283	
30 -- 50	19	137	68	112	29	22	190	
50 -- 100	8	106	56	77	22	17	134	
100 ed oltre	3	50	39	46	16	10	70	
TOTALE	1.966	4.730	1.970	3.215	634	308	7.501	



**Tavola 3.17 - Aziende per categoria di altra manodopera aziendale, classe di superficie totale, classe di superficie agricola utilizzata (SAU) e sesso**

ALTRA MANODOPERA AZIENDALE					
CLASSI DI SUPERFICIE TOTALE CLASSI DI SAU	DIRIGENTI E IMPIEGATI		OPERAI ED ASSIMILATI		Totale
	A tempo indeterminato	A tempo determinato	A tempo indeterminato	A tempo determinato	
TOTALE					
CLASSI DI SUPERFICIE TOTALE (in ettari)					
Senza superficie	2	-	2	-	4
Meno di 1 ettaro	13	2	17	12	37
1 -- 2	12	2	13	15	40
2 -- 3	7	2	17	10	32
3 -- 5	22	5	33	24	66
5 -- 10	15	5	43	33	72
10 -- 20	16	3	35	27	65
20 -- 30	10	6	25	15	38
30 -- 50	6	2	27	14	39
50 -- 100	11	1	48	12	60
100 ed oltre	31	5	38	21	68
TOTALE	145	33	298	183	521
CLASSI DI SAU (in ettari)					
Senza superficie	3	-	2	2	6
Meno di 1 ettaro	19	2	20	18	51
1 -- 2	18	4	24	21	60
2 -- 3	11	6	24	21	51
3 -- 5	17	2	26	19	50
5 -- 10	13	3	49	34	78
10 -- 20	14	5	35	24	57
20 -- 30	9	4	19	9	30
30 -- 50	11	2	28	9	38
50 -- 100	10	1	41	11	52
100 ed oltre	20	4	30	15	48
TOTALE	145	33	298	183	521
MASCHI					
CLASSI DI SUPERFICIE TOTALE (in ettari)					
Senza superficie	1	-	2	-	3
Meno di 1 ettaro	12	1	15	12	35
1 -- 2	10	2	12	15	38
2 -- 3	5	2	16	10	32
3 -- 5	19	2	32	24	63
5 -- 10	11	5	43	31	70
10 -- 20	15	3	33	26	63
20 -- 30	9	5	24	13	37
30 -- 50	6	2	26	13	38
50 -- 100	11	1	48	12	60
100 ed oltre	31	4	38	21	67
TOTALE	130	27	289	177	506
CLASSI DI SAU (in ettari)					
Senza superficie	2	-	2	2	5
Meno di 1 ettaro	17	1	18	18	49
1 -- 2	16	3	22	21	56
2 -- 3	8	4	22	20	48
3 -- 5	14	2	26	19	50
5 -- 10	10	3	48	32	76
10 -- 20	13	5	34	23	56
20 -- 30	9	3	19	8	30
30 -- 50	11	2	27	8	37
50 -- 100	10	1	41	11	52
100 ed oltre	20	3	30	15	47
TOTALE	130	27	289	177	506



**Tavola 3.17 segue - Aziende per categoria di altra manodopera aziendale, classe di superficie totale, classe di superficie agricola utilizzata (SAU) e sesso**

	ALTRA MANODOPERA AZIENDALE				
CLASSI DI SUPERFICIE TOTALE CLASSI DI SAU	DIRIGENTI E IMPIEGATI		OPERAI ED ASSIMILATI		Totale
	A tempo indeterminato	A tempo determinato	A tempo indeterminato	A tempo determinato	
FEMMINE					
CLASSI DI SUPERFICIE TOTALE (in ettari)					
Senza superficie	1	-	-	-	1
Meno di 1 ettaro	2	1	2	-	5
1 -- 2	2	-	3	-	5
2 -- 3	3	-	5	-	6
3 -- 5	5	3	6	2	12
5 -- 10	6	-	6	4	13
10 -- 20	3	-	5	3	10
20 -- 30	3	1	4	4	10
30 -- 50	2	1	1	3	6
50 -- 100	-	-	1	1	2
100 ed oltre	5	2	3	3	10
TOTALE	32	8	36	20	80
CLASSI DI SAU (in ettari)					
Senza superficie	1	-	-	1	2
Meno di 1 ettaro	3	1	2	-	6
1 -- 2	3	1	6	-	8
2 -- 3	4	2	4	1	9
3 -- 5	4	-	6	2	10
5 -- 10	5	-	10	5	16
10 -- 20	4	-	1	4	9
20 -- 30	2	1	2	2	5
30 -- 50	2	1	2	1	5
50 -- 100	-	1	1	1	3
100 ed oltre	4	1	2	3	7
TOTALE	32	8	36	20	80



**Tavola 3.18 - Aziende interessate al contoterzismo e relativo numero di giornate di lavoro secondo l'utilizzazione dei mezzi meccanici per classe di superficie totale e classe di superficie agricola utilizzata (SAU)**

CLASSI DI SUPERFICIE TOTALE CLASSI DI SAU	AZIENDE CHE UTILIZZANO MEZZI MECCANICI						
	IN ALTRE AZIENDE AGRICOLE			IN AZIENDA E FORNITI DA			
	Totale	Di proprietà solo dell'azienda	In comproprietà	Totale	Altre aziende agricole	Organismi associativi	Imprese di esercizio e noleggio
AZIENDE							
CLASSI DI SUPERFICIE TOTALE (in ettari)							
Senza superficie	-	-	-	-	-	-	-
Meno di 1 ettaro	8	8	-	448	338	26	98
1 -- 2	2	2	-	359	251	21	103
2 -- 3	2	2	-	221	140	21	64
3 -- 5	9	9	-	255	149	19	99
5 -- 10	13	13	-	309	142	34	140
10 -- 20	16	16	-	284	112	24	156
20 -- 30	15	15	-	132	50	11	72
30 -- 50	8	8	-	106	40	13	53
50 -- 100	6	6	-	75	17	10	48
100 ed oltre	2	2	-	19	6	-	14
<b>TOTALE</b>	<b>81</b>	<b>81</b>	<b>-</b>	<b>2.208</b>	<b>1.245</b>	<b>179</b>	<b>847</b>
CLASSI DI SAU (in ettari)							
Senza superficie	-	-	-	-	-	-	-
Meno di 1 ettaro	9	9	-	517	392	28	111
1 -- 2	3	3	-	366	251	24	109
2 -- 3	3	3	-	200	129	20	56
3 -- 5	10	10	-	243	131	17	104
5 -- 10	12	12	-	310	141	35	141
10 -- 20	16	16	-	263	98	22	151
20 -- 30	13	13	-	120	43	11	67
30 -- 50	9	9	-	103	40	12	51
50 -- 100	4	4	-	69	15	10	44
100 ed oltre	2	2	-	17	5	-	13
<b>TOTALE</b>	<b>81</b>	<b>81</b>	<b>-</b>	<b>2.208</b>	<b>1.245</b>	<b>179</b>	<b>847</b>
GIORNATE DI LAVORO EFFETTUATE							
CLASSI DI SUPERFICIE TOTALE (in ettari)							
Senza superficie	-	-	-	-	-	-	-
Meno di 1 ettaro	174	174	-	1.436	1.019	163	254
1 -- 2	21	21	-	1.179	815	97	267
2 -- 3	220	220	-	842	532	138	172
3 -- 5	512	512	-	992	531	121	340
5 -- 10	741	741	-	1.333	631	192	510
10 -- 20	1.225	1.225	-	1.397	607	109	681
20 -- 30	740	740	-	802	308	56	438
30 -- 50	331	331	-	636	218	86	332
50 -- 100	309	309	-	680	130	60	490
100 ed oltre	240	240	-	787	191	-	596
<b>TOTALE</b>	<b>4.513</b>	<b>4.513</b>	<b>-</b>	<b>10.084</b>	<b>4.982</b>	<b>1.022</b>	<b>4.080</b>
CLASSI DI SAU (in ettari)							
Senza superficie	-	-	-	-	-	-	-
Meno di 1 ettaro	194	194	-	1.679	1.192	176	311
1 -- 2	171	171	-	1.229	838	114	277
2 -- 3	460	460	-	777	505	128	144
3 -- 5	293	293	-	980	501	111	368
5 -- 10	740	740	-	1.362	647	197	518
10 -- 20	1.288	1.288	-	1.334	542	99	693
20 -- 30	497	497	-	692	231	56	405
30 -- 50	359	359	-	626	222	81	323
50 -- 100	271	271	-	683	128	60	495
100 ed oltre	240	240	-	722	176	-	546
<b>TOTALE</b>	<b>4.513</b>	<b>4.513</b>	<b>-</b>	<b>10.084</b>	<b>4.982</b>	<b>1.022</b>	<b>4.080</b>







## **Capitolo 4 – Dati comunali**







**Tavola 4.1 - Aziende per forma di conduzione, comune e zona altimetrica**

COMUNI ZONE ALTIMETRICHE	CONDUZIONE DIRETTA DEL COLTIVATORE				Conduzione con salariati	Conduzione a colonia parziaria appoderata	Altra forma di conduzione	Totale generale
	Con solo manodopera familiare	Con manodopera familiare prevalente	Con manodopera extrafamiliare prevalente	Totale				
Adrara San Martino	36	-	-	36	1	-	-	37
Adrara San Rocco	16	-	-	16	1	-	-	17
Albano Sant'Alessandro	36	-	2	38	2	-	-	40
Albino	116	-	-	116	1	-	-	117
Algua	3	-	-	3	-	-	-	3
Alme'	7	-	-	7	-	-	-	7
Almenno San Bartolomeo	23	1	-	24	-	-	-	24
Almenno San Salvatore	17	-	1	18	1	-	-	19
Alzano Lombardo	202	3	6	211	2	-	-	213
Ambivere	5	-	-	5	2	-	-	7
Antegnate	62	1	1	64	1	-	-	65
Arcene	30	3	-	33	1	-	-	34
Ardesio	123	3	-	126	1	-	-	127
Arzago d'Adda	35	1	1	37	6	-	-	43
Averara	5	-	-	5	2	-	-	7
Aviatico	11	-	-	11	1	-	-	12
Azzano San Paolo	26	1	1	28	1	-	-	29
Azzone	8	-	-	8	-	-	-	8
Bagnatica	8	1	1	10	1	1	-	12
Barbata	14	4	1	19	1	-	-	20
Bariano	11	-	1	12	35	-	-	47
Barzana	4	-	-	4	1	-	-	5
Bedulita	24	-	-	24	-	-	-	24
Berbenno	46	-	-	46	-	-	-	46
Bergamo	93	8	3	104	10	-	-	114
Berzo San Fermo	27	1	-	28	1	-	-	29
Bianzano	29	-	-	29	1	-	-	30
Bielle	19	-	-	19	-	-	-	19
Bolgare	40	1	-	41	1	-	-	42
Boltiere	13	3	-	16	-	-	-	16
Bonate Sopra	57	1	1	59	3	-	-	62
Bonate Sotto	33	-	-	33	6	-	-	39
Borgo di Terzo	14	-	-	14	1	-	-	15
Bossico	41	-	-	41	1	-	-	42
Bottanuco	45	1	-	46	-	-	-	46
Bracca	2	-	-	2	-	-	-	2
Branzi	14	-	-	14	1	-	-	15
Brembate	24	-	-	24	1	-	-	25
Brembate di Sopra	17	1	-	18	1	-	-	19
Brembilla	84	-	-	84	-	-	-	84
Brignano Gera d'Adda	80	3	-	83	-	-	-	83
Brumano	7	-	-	7	-	-	-	7
Brusaporto	18	-	-	18	3	-	-	21
Calcinate	80	3	-	83	14	-	-	97
Calcio	88	1	1	90	1	-	-	91
Calusco d'Adda	79	-	-	79	-	-	-	79
Calvenzano	47	2	-	49	1	-	-	50
Camerata Cornello	35	-	-	35	1	-	-	36
Canonica d'Adda	6	1	-	7	-	-	-	7
Capizzone	13	-	-	13	-	-	-	13
Capriate San Gervasio	13	-	2	15	2	-	-	17
Caprino Bergamasco	15	2	-	17	-	-	-	17
Caravaggio	57	3	-	60	79	-	-	139
Carobbio degli Angeli	21	3	4	28	3	-	-	31
Carona	10	-	-	10	1	-	-	11
Carvico	34	-	-	34	2	-	-	36
Casazza	30	-	-	30	1	-	-	31
Casirate d'Adda	43	2	-	45	-	-	-	45
Casnigo	57	-	-	57	3	-	-	60
Cassiglio	1	-	-	1	1	-	-	2
Castelli Calepio	45	2	1	48	2	-	-	50
Castel Rozzone	5	-	-	5	-	-	-	5
Castione della Presolana	25	-	-	25	5	-	-	30
Castro	1	-	-	1	-	-	-	1
Cavernago	5	1	1	7	2	-	-	9
Cazzano Sant'Andrea	7	-	1	8	-	-	-	8
Cenate Sopra	116	2	-	118	2	-	-	120



**Tavola 4.1 - Aziende per forma di conduzione, comune e zona altimetrica**

COMUNI ZONE ALTIMETRICHE	CONDUZIONE DIRETTA DEL COLTIVATORE				Conduzione con salariati	Conduzione a colonia parziaria appoderata	Altra forma di conduzione	Totale generale
	Con solo manodopera familiare	Con manodopera familiare prevalente	Con manodopera extrafamiliare prevalente	Totale				
Cenate Sotto	44	1	-	45	7	-	-	52
Cene	101	5	2	108	1	-	-	109
Cerete	6	-	-	6	1	-	-	7
Chignolo d'Isola	16	-	-	16	1	-	-	17
Chiuduno	60	2	1	63	2	-	-	65
Cisano Bergamasco	10	1	2	13	1	-	-	14
Ciserano	44	1	-	45	-	-	-	45
Cividate al Piano	53	2	-	55	15	-	-	70
Clusone	118	1	8	127	4	-	-	131
Colere	4	-	-	4	-	-	-	4
Cologno al Serio	62	4	1	67	88	-	-	155
Colzate	86	-	-	86	1	-	-	87
Comun Nuovo	11	1	-	12	1	-	-	13
Corna Imagna	6	-	-	6	-	-	-	6
Cornalba	6	-	-	6	-	-	-	6
Cortenova	41	1	-	42	4	-	-	46
Costa di Mezzate	11	2	-	13	3	-	-	16
Costa di Serina	13	-	1	14	-	-	-	14
Costa Valle Imagna	12	-	-	12	-	-	-	12
Costa Volpino	26	1	-	27	1	-	-	28
Covo	76	1	-	77	11	-	-	88
Credaro	12	1	1	14	3	-	-	17
Curno	19	2	-	21	2	-	-	23
Cusio	5	-	-	5	1	-	-	6
Dalmine	32	-	-	32	1	-	-	33
Dossena	14	-	-	14	-	-	-	14
Endine Gaiano	52	-	-	52	-	-	-	52
Entratico	10	-	-	10	1	-	-	11
Fara Gera d'Adda	46	-	1	47	1	-	-	48
Fara Olivana con Sola	43	-	-	43	-	-	-	43
Filago	16	1	-	17	2	-	-	19
Fino del Monte	5	-	-	5	1	-	-	6
Fiorano al Serio	6	-	-	6	-	-	-	6
Fontanella	58	6	2	66	8	-	-	74
Fonteno	50	-	-	50	2	-	-	52
Foppolo	3	1	-	4	-	-	-	4
Foresto Sparso	152	-	1	153	2	-	-	155
Fornovo San Giovanni	42	1	-	43	9	-	-	52
Fuipiano Valle Imagna	12	-	-	12	1	-	-	13
Gandellino	26	2	-	28	1	-	-	29
Gandino	44	1	-	45	1	-	-	46
Gandosso	38	-	-	38	1	-	-	39
Gaverina Terme	39	-	-	39	2	-	-	41
Gazzaniga	60	-	-	60	-	-	-	60
Gerosa	29	-	-	29	-	-	-	29
Ghisalba	32	4	1	37	21	-	-	58
Gorlago	20	1	1	22	2	-	-	24
Gorle	6	-	1	7	-	-	-	7
Gorno	41	-	-	41	1	-	-	42
Grassobbio	35	-	1	36	-	-	-	36
Gromo	36	1	-	37	3	-	-	40
Grone	15	1	-	16	1	-	-	17
Grumello del Monte	64	1	-	65	5	-	-	70
Isola di Fondra	9	-	-	9	-	-	-	9
Isso	18	-	1	19	4	-	-	23
Lallio	2	2	-	4	-	-	-	4
Leffe	46	1	-	47	-	-	-	47
Lenna	2	1	-	3	-	-	-	3
Levate	21	2	-	23	2	-	-	25
Locatello	19	-	-	19	-	-	-	19
Lovere	4	-	-	4	-	-	1	5
Lurano	26	2	-	28	5	-	-	33
Luzzana	6	-	-	6	1	-	-	7
Madone	2	1	-	3	4	-	-	7
Mapello	64	-	-	64	19	-	-	83
Martinengo	98	7	2	107	57	-	-	164
Medolago	21	-	-	21	-	-	-	21



**Tavola 4.1 - Aziende per forma di conduzione, comune e zona altimetrica**

COMUNI ZONE ALTIMETRICHE	CONDUZIONE DIRETTA DEL COLTIVATORE				Conduzione con salariati	Conduzione a colonia parziaria appoderata	Altra forma di conduzione	Totale generale
	Con solo manodopera familiare	Con manodopera familiare prevalente	Con manodopera extrafamiliare prevalente	Totale				
Mezzoldo	11	-	-	11	2	-	-	13
Misano di Gera d'Adda	31	1	-	32	-	-	-	32
Moio de' Calvi	1	-	-	1	-	-	-	1
Monasterolo del Castello	30	-	-	30	-	-	-	30
Montello	1	-	-	1	-	-	-	1
Morengo	24	-	-	24	14	-	-	38
Mornico al Serio	52	1	-	53	3	-	1	57
Mozzanica	34	-	1	35	21	-	-	56
Mozzo	5	1	-	6	2	-	-	8
Nembro	116	1	-	117	1	-	-	118
Olmo al Brembo	19	1	-	20	1	-	-	21
Oltre il Colle	124	-	-	124	1	-	-	125
Oltressenda Alta	32	-	-	32	2	-	-	34
Oneta	114	-	-	114	-	-	-	114
Onore	9	-	-	9	1	-	-	10
Orio al Serio	1	-	-	1	-	-	-	1
Ornica	2	-	-	2	1	-	-	3
Osio Sopra	21	-	-	21	3	-	-	24
Osio Sotto	19	-	-	19	15	-	-	34
Pagazzano	16	-	-	16	1	-	-	17
Paladina	7	-	-	7	-	-	-	7
Palazzago	47	-	-	47	2	-	-	49
Palosco	55	2	-	57	33	-	-	90
Parre	30	-	-	30	-	-	-	30
Parzanica	44	-	-	44	1	-	-	45
Pedrengo	15	-	1	16	1	-	-	17
Peia	29	-	-	29	-	-	-	29
Pianico	33	-	1	34	1	-	-	35
Piario	4	-	-	4	-	-	-	4
Piazza Brembana	3	-	-	3	1	-	-	4
Piazzatorre	1	-	-	1	3	-	-	4
Piazzolo	2	-	-	2	2	-	-	4
Pognano	35	-	-	35	-	-	-	35
Ponte Nossia	2	-	-	2	-	-	-	2
Ponteranica	25	-	-	25	-	-	-	25
Ponte San Pietro	20	-	-	20	-	-	-	20
Pontida	27	-	-	27	1	1	-	29
Pontirolo Nuovo	42	1	-	43	2	-	-	45
Pradalunga	30	-	-	30	-	-	-	30
Predore	140	2	4	146	3	-	-	149
Premolo	18	-	-	18	1	-	-	19
Presezzo	15	-	-	15	1	-	-	16
Pumenengo	63	1	-	64	15	-	-	79
Ranica	57	-	1	58	-	-	-	58
Ranzanico	21	-	-	21	1	-	-	22
Riva di Solto	64	-	2	66	2	-	-	68
Rogno	25	-	2	27	1	-	-	28
Romano di Lombardia	177	5	-	182	43	-	-	225
Roncobello	1	-	-	1	1	-	-	2
Roncola	78	-	-	78	1	-	-	79
Rota d'Imagna	14	-	-	14	-	-	-	14
Rovetta	18	-	-	18	2	-	-	20
San Giovanni Bianco	108	-	-	108	-	-	-	108
San Paolo d'Argon	20	1	-	21	5	-	-	26
San Pellegrino Terme	176	2	-	178	1	-	-	179
Santa Brigida	6	-	-	6	1	-	-	7
Sant'Omobono Imagna	22	1	-	23	-	-	-	23
Sarnico	9	1	1	11	2	-	-	13
Scanzorosciate	40	4	5	49	2	-	-	51
Schilpario	15	-	-	15	-	-	-	15
Sedrina	15	-	-	15	-	-	-	15
Selvino	9	-	-	9	1	-	-	10
Seriate	88	1	1	90	1	-	-	91
Serina	59	-	-	59	2	-	-	61
Solto Collina	31	-	-	31	1	-	-	32
Solza	8	-	-	8	3	-	-	11
Songavazzo	9	-	-	9	1	-	-	10



**Tavola 4.1 - Aziende per forma di conduzione, comune e zona altimetrica**

COMUNI ZONE ALTIMETRICHE	CONDUZIONE DIRETTA DEL COLTIVATORE				Conduzione con salariati	Conduzione a colonia parziaria appoderata	Altra forma di conduzione	Totale generale
	Con solo manodopera familiare	Con manodopera familiare prevalente	Con manodopera extrafamiliare prevalente	Totale				
Sorisole	126	-	1	127	1	-	-	128
Sotto il Monte Giovanni XXIII	87	1	1	89	1	-	-	90
Sovere	109	1	1	111	3	-	-	114
Spinone al Lago	16	-	-	16	-	-	-	16
Spirano	79	2	-	81	3	-	-	84
Stezzano	32	3	1	36	4	-	-	40
Strozza	61	-	-	61	-	-	-	61
Suisio	11	1	-	12	7	-	-	19
Taleggio	31	-	-	31	-	-	-	31
Tavernola Bergamasca	68	-	-	68	2	-	-	70
Telgate	29	5	-	34	2	-	-	36
Terno d'Isola	22	1	-	23	1	-	-	24
Torre Boldone	9	1	2	12	-	-	-	12
Torre de' Roveri	33	1	2	36	-	-	-	36
Torre Pallavicina	46	-	2	48	7	-	-	55
Trescore Balneario	51	9	1	61	4	-	-	65
Treviglio	235	5	1	241	15	-	-	256
Treviolo	63	4	3	70	-	-	-	70
Ubiale Clanezzo	3	-	1	4	1	-	-	5
Urgnano	241	1	-	242	5	-	-	247
Valbondione	77	-	-	77	9	-	-	86
Valbrembo	28	2	-	30	-	-	-	30
Valgoglio	68	-	-	68	1	-	2	71
Valleve	5	-	-	5	1	-	-	6
Valnegra	2	-	-	2	-	-	-	2
Valsecca	34	-	-	34	-	-	-	34
Valtorta	15	-	-	15	1	-	-	16
Vedeseta	9	-	-	9	-	-	-	9
Verdellino	16	-	-	16	-	-	-	16
Verdello	56	2	-	58	16	-	-	74
Vertova	44	-	-	44	-	-	-	44
Viadanica	9	-	-	9	1	-	-	10
Vigano San Martino	4	-	-	4	2	-	-	6
Vigolo	77	-	-	77	1	-	-	78
Villa d'Adda	82	4	1	87	7	-	-	94
Villa d'Alme'	30	1	-	31	-	-	-	31
Villa di Serio	24	-	1	25	3	-	-	28
Villa d'Ogna	17	-	-	17	2	-	-	19
Villongo	13	1	-	14	1	-	-	15
Vilminore di Scalve	30	-	-	30	1	-	-	31
Zandobbio	11	2	-	13	1	-	-	14
Zanica	82	1	-	83	43	-	-	126
Zogno	119	-	-	119	-	-	-	119
<b>TOTALE</b>	<b>9.187</b>	<b>195</b>	<b>93</b>	<b>9.475</b>	<b>868</b>	<b>2</b>	<b>4</b>	<b>10.349</b>
ZONE ALTIMETRICHE								
Montagna	3.852	26	23	3.901	107	-	3	4.011
Collina	1.906	55	39	2.000	101	1	-	2.102
Pianura	3.429	114	31	3.574	660	1	1	4.236
<b>TOTALE</b>	<b>9.187</b>	<b>195</b>	<b>93</b>	<b>9.475</b>	<b>868</b>	<b>2</b>	<b>4</b>	<b>10.349</b>



**Tavola 4.2 - Superficie totale per forma di conduzione delle aziende, comune e zona altimetrica (superficie in ettari)**

COMUNI ZONE ALTIMETRICHE	CONDUZIONE DIRETTA DEL COLTIVATORE				Conduzione con salariati	Conduzione a colonia parziaria appoderata	Altra forma di conduzione	Totale generale
	Con solo manodopera familiare	Con manodopera familiare prevalente	Con manodopera extrafamiliare prevalente	Totale				
Adrara San Martino	463,81	-	-	463,81	4,72	-	-	468,53
Adrara San Rocco	128,38	-	-	128,38	291,97	-	-	420,35
Albano Sant'Alessandro	197,16	-	7,80	204,96	27,00	-	-	231,96
Albino	892,95	-	-	892,95	211,05	-	-	1.104,00
Algua	71,92	-	-	71,92	-	-	-	71,92
Alme'	28,91	-	-	28,91	-	-	-	28,91
Almenno San Bartolomeo	185,73	1,50	-	187,23	-	-	-	187,23
Almenno San Salvatore	137,68	-	42,89	180,57	1,20	-	-	181,77
Alzano Lombardo	795,77	35,64	68,62	900,03	22,57	-	-	922,60
Ambivere	38,37	-	-	38,37	15,22	-	-	53,59
Antegnate	826,00	2,00	62,00	890,00	3,01	-	-	893,01
Arcene	178,10	72,45	-	250,55	3,80	-	-	254,35
Ardesio	3.057,10	628,55	-	3.685,65	1.084,15	-	-	4.769,80
Arzago d'Adda	506,27	68,69	72,91	647,87	39,64	-	-	687,51
Averara	4,87	-	-	4,87	449,44	-	-	454,31
Aviatico	136,96	-	-	136,96	18,80	-	-	155,76
Azzano San Paolo	218,29	8,13	17,74	244,16	14,04	-	-	258,20
Azzone	277,40	-	-	277,40	-	-	-	277,40
Bagnatica	128,64	34,05	197,16	359,85	2,44	1,70	-	363,99
Barbata	297,87	150,37	264,16	712,40	3,91	-	-	716,31
Bariano	133,30	-	13,74	147,04	251,81	-	-	398,85
Barzana	37,30	-	-	37,30	2,77	-	-	40,07
Bedulita	140,42	-	-	140,42	-	-	-	140,42
Berbenno	369,60	-	-	369,60	-	-	-	369,60
Bergamo	497,91	52,25	59,37	609,53	146,66	-	-	756,19
Berzo San Fermo	262,45	15,00	-	277,45	47,11	-	-	324,56
Bianzano	183,35	-	-	183,35	440,00	-	-	623,35
Blello	547,43	-	-	547,43	-	-	-	547,43
Bolgare	297,47	1,06	-	298,53	16,44	-	-	314,97
Boltiere	155,47	5,91	-	161,38	-	-	-	161,38
Bonate Sopra	240,87	60,00	12,18	313,05	15,26	-	-	328,31
Bonate Sotto	254,02	-	-	254,02	19,06	-	-	273,08
Borgo di Terzo	53,15	-	-	53,15	19,72	-	-	72,87
Bossico	581,76	-	-	581,76	280,00	-	-	861,76
Bottanuco	262,45	108,49	-	370,94	-	-	-	370,94
Bracca	4,99	-	-	4,99	-	-	-	4,99
Branzi	1.023,49	-	-	1.023,49	1.488,78	-	-	2.512,27
Brembate	334,98	-	-	334,98	1,31	-	-	336,29
Brembate di Sopra	133,67	29,40	-	163,07	0,75	-	-	163,82
Brembilla	412,69	-	-	412,69	-	-	-	412,69
Brignano Gera d'Adda	762,80	156,88	-	919,68	-	-	-	919,68
Brumano	62,24	-	-	62,24	-	-	-	62,24
Brusaporto	125,51	-	-	125,51	276,96	-	-	402,47
Calcinate	784,24	11,11	-	795,35	53,16	-	-	848,51
Calcio	941,22	32,66	192,68	1.166,56	28,79	-	-	1.195,35
Calusco d'Adda	273,10	-	-	273,10	-	-	-	273,10
Calvenzano	237,01	162,60	-	399,61	15,51	-	-	415,12
Camerata Cornello	406,01	-	-	406,01	6,95	-	-	412,96
Canonica d'Adda	142,79	2,10	-	144,89	-	-	-	144,89
Capizzone	71,35	-	-	71,35	-	-	-	71,35
Capriate San Gervasio	104,05	-	10,50	114,55	26,86	-	-	141,41
Caprino Bergamasco	86,08	7,01	-	93,09	-	-	-	93,09
Caravaggio	377,90	78,28	-	456,18	1.935,16	-	-	2.391,34
Carobbio degli Angeli	104,52	62,68	28,97	196,17	30,21	-	-	226,38
Carona	33,13	-	-	33,13	359,43	-	-	392,56
Carvico	84,85	-	-	84,85	8,56	-	-	93,41
Casazza	375,84	-	-	375,84	3,66	-	-	379,50
Casirate d'Adda	792,91	3,60	-	796,51	-	-	-	796,51
Casnigo	554,11	-	-	554,11	361,74	-	-	915,85
Cassiglio	7,44	-	-	7,44	1.208,44	-	-	1.215,88
Castelli Calepio	248,10	3,31	1,71	253,12	4,62	-	-	257,74
Castel Rozzone	61,15	-	-	61,15	-	-	-	61,15
Castione della Presolana	349,92	-	-	349,92	2.412,73	-	-	2.762,65
Castro	4,00	-	-	4,00	-	-	-	4,00
Cavernago	99,12	0,00	65,65	164,77	334,54	-	-	499,31
Cazzano Sant'Andrea	141,01	-	6,60	147,61	-	-	-	147,61
Cenate Sopra	581,34	10,03	-	591,37	4,73	-	-	596,10



**Tavola 4.2 - Superficie totale per forma di conduzione delle aziende, comune e zona altimetrica (superficie in ettari)**

COMUNI ZONE ALTIMETRICHE	CONDUZIONE DIRETTA DEL COLTIVATORE				Conduzione con salariati	Conduzione a colonia parziaria appoderata	Altra forma di conduzione	Totale generale
	Con solo manodopera familiare	Con manodopera familiare prevalente	Con manodopera extrafamiliare prevalente	Totale				
Cenate Sotto	148,37	5,11	-	153,48	65,31	-	-	218,79
Cene	810,87	31,63	45,05	887,55	3,00	-	-	890,55
Cerete	112,62	-	-	112,62	22,00	-	-	134,62
Chignolo d'Isola	363,28	-	-	363,28	45,62	-	-	408,90
Chiuduno	269,98	19,82	25,07	314,87	40,17	-	-	355,04
Cisano Bergamasco	53,84	7,58	32,34	93,76	4,52	-	-	98,28
Ciserano	210,47	0,38	-	210,85	-	-	-	210,85
Civitate al Piano	457,45	46,06	-	503,51	311,91	-	-	815,42
Clusone	2.089,23	50,57	813,19	2.952,99	1.689,23	-	-	4.642,22
Colere	32,49	-	-	32,49	-	-	-	32,49
Cologno al Serio	705,42	184,61	74,00	964,03	323,85	-	-	1.287,88
Colzate	433,45	-	-	433,45	231,20	-	-	664,65
Comun Nuovo	91,94	5,98	-	97,92	354,42	-	-	452,34
Corna Imagna	55,61	-	-	55,61	-	-	-	55,61
Cornalba	56,35	-	-	56,35	-	-	-	56,35
Cortenova	305,62	8,00	-	313,62	71,33	-	-	384,95
Costa di Mezzate	271,14	15,11	-	286,25	210,54	-	-	496,79
Costa di Serina	119,56	-	23,13	142,69	-	-	-	142,69
Costa Valle Imagna	124,38	-	-	124,38	-	-	-	124,38
Costa Volpino	228,62	3,29	-	231,91	1,60	-	-	233,51
Covo	830,13	4,00	-	834,13	201,12	-	-	1.035,25
Credaro	66,98	75,00	4,19	146,17	28,07	-	-	174,24
Curno	131,10	11,35	-	142,45	144,62	-	-	287,07
Cusio	38,08	-	-	38,08	451,53	-	-	489,61
Dalmine	249,43	-	-	249,43	9,47	-	-	258,90
Dossena	188,68	-	-	188,68	-	-	-	188,68
Endine Gaiano	435,88	-	-	435,88	-	-	-	435,88
Entratico	113,28	-	-	113,28	53,88	-	-	167,16
Fara Gera d'Adda	641,82	-	15,00	656,82	50,00	-	-	706,82
Fara Olivana con Sola	461,23	-	-	461,23	-	-	-	461,23
Filago	61,68	8,86	-	70,54	51,40	-	-	121,94
Fino del Monte	96,93	-	-	96,93	162,23	-	-	259,16
Fiorano al Serio	76,34	-	-	76,34	-	-	-	76,34
Fontanella	1.228,97	320,70	128,58	1.678,25	163,65	-	-	1.841,90
Fonteno	316,93	-	-	316,93	299,47	-	-	616,40
Foppolo	70,65	80,58	-	151,23	-	-	-	151,23
Foresto Sparso	517,16	-	0,90	518,06	19,38	-	-	537,44
Fornovo San Giovanni	420,87	33,44	-	454,31	103,99	-	-	558,30
Fuipiano Valle Imagna	66,87	-	-	66,87	5,00	-	-	71,87
Gandellino	570,95	593,46	-	1.164,41	469,85	-	-	1.634,26
Gandino	788,80	7,90	-	796,70	0,55	-	-	797,25
Gandosso	241,65	-	-	241,65	25,84	-	-	267,49
Gaverina Terme	280,86	-	-	280,86	173,70	-	-	454,56
Gazzaniga	527,70	-	-	527,70	-	-	-	527,70
Gerosa	267,93	-	-	267,93	-	-	-	267,93
Ghisalba	166,72	156,05	3,03	325,80	334,09	-	-	659,89
Gorlago	171,25	8,00	215,86	395,11	0,99	-	-	396,10
Gorle	51,13	-	0,80	51,93	-	-	-	51,93
Gorno	788,21	-	-	788,21	828,26	-	-	1.616,47
Grassobbio	223,77	-	103,32	327,09	-	-	-	327,09
Gromo	2.089,47	7,33	-	2.096,80	947,90	-	-	3.044,70
Grone	129,29	4,70	-	133,99	3,50	-	-	137,49
Grumello del Monte	242,07	19,78	-	261,85	109,75	-	-	371,60
Isola di Fondra	326,66	-	-	326,66	-	-	-	326,66
Isso	247,16	-	1,90	249,06	273,80	-	-	522,86
Lallio	17,17	50,06	-	67,23	-	-	-	67,23
Leffe	326,09	4,40	-	330,49	-	-	-	330,49
Lenna	74,09	21,67	-	95,76	-	-	-	95,76
Levate	89,23	65,96	-	155,19	131,77	-	-	286,96
Locatello	100,86	-	-	100,86	-	-	-	100,86
Lovere	17,73	-	-	17,73	-	-	1,44	19,17
Lurano	278,91	7,68	-	286,59	6,45	-	-	293,04
Luzzana	56,52	-	-	56,52	79,19	-	-	135,71
Madone	28,10	69,60	-	97,70	3,58	-	-	101,28
Mapello	370,35	-	-	370,35	145,01	-	-	515,36
Martinengo	1.176,76	507,49	73,35	1.757,60	312,40	-	-	2.070,00
Medolago	88,10	-	-	88,10	-	-	-	88,10



**Tavola 4.2 - Superficie totale per forma di conduzione delle aziende, comune e zona altimetrica (superficie in ettari)**

COMUNI ZONE ALTIMETRICHE	CONDUZIONE DIRETTA DEL COLTIVATORE				Conduzione con salariati	Conduzione a colonia parziaria appoderata	Altra forma di conduzione	Totale generale
	Con solo manodopera familiare	Con manodopera familiare prevalente	Con manodopera extrafamiliare prevalente	Totale				
Mezzoldo	178,56	-	-	178,56	739,29	-	-	917,85
Misano di Gera d'Adda	369,59	101,90	-	471,49	-	-	-	471,49
Moio de' Calvi	6,60	-	-	6,60	-	-	-	6,60
Monasterolo del Castello	112,10	-	-	112,10	-	-	-	112,10
Montello	4,98	-	-	4,98	-	-	-	4,98
Morengo	255,38	-	-	255,38	436,31	-	-	691,69
Mornico al Serio	474,93	54,69	-	529,62	50,50	-	0,75	580,87
Mozzanica	463,94	-	2,28	466,22	89,31	-	-	555,53
Mozzo	31,07	5,09	-	36,16	7,69	-	-	43,85
Nembro	410,19	0,38	-	410,57	5,53	-	-	416,10
Olmo al Brembo	41,64	10,33	-	51,97	524,13	-	-	576,10
Oltre il Colle	2.140,54	-	-	2.140,54	345,35	-	-	2.485,89
Oltressenda Alta	1.355,40	-	-	1.355,40	26,06	-	-	1.381,46
Oneta	838,62	-	-	838,62	-	-	-	838,62
Onore	232,98	-	-	232,98	461,17	-	-	694,15
Orio al Serio	6,72	-	-	6,72	-	-	-	6,72
Ornica	12,60	-	-	12,60	987,85	-	-	1.000,45
Osio Sopra	306,01	-	-	306,01	50,81	-	-	356,82
Osio Sotto	48,65	-	-	48,65	201,62	-	-	250,27
Pagazzano	276,66	-	-	276,66	306,04	-	-	582,70
Paladina	89,58	-	-	89,58	-	-	-	89,58
Palazzago	215,73	-	-	215,73	4,14	-	-	219,87
Palosco	417,24	59,00	-	476,24	46,64	-	-	522,88
Parre	997,31	-	-	997,31	-	-	-	997,31
Parzanica	165,79	-	-	165,79	219,39	-	-	385,18
Pedrengo	122,84	-	1,70	124,54	5,70	-	-	130,24
Peia	212,35	-	-	212,35	-	-	-	212,35
Pianico	193,02	-	2,26	195,28	134,38	-	-	329,66
Piario	64,36	-	-	64,36	-	-	-	64,36
Piazza Brembana	21,18	-	-	21,18	226,00	-	-	247,18
Piazzatorre	112,21	-	-	112,21	1.887,85	-	-	2.000,06
Piazzolo	53,15	-	-	53,15	439,86	-	-	493,01
Pognano	259,37	-	-	259,37	-	-	-	259,37
Ponte Nossa	24,77	-	-	24,77	-	-	-	24,77
Ponteranica	356,27	-	-	356,27	-	-	-	356,27
Ponte San Pietro	50,99	-	-	50,99	-	-	-	50,99
Pontida	168,81	-	-	168,81	12,00	2,65	-	183,46
Pontirolo Nuovo	407,27	86,27	-	493,54	63,62	-	-	557,16
Pradalunga	196,92	-	-	196,92	-	-	-	196,92
Predore	304,46	38,68	23,88	367,02	216,52	-	-	583,54
Premolo	112,15	-	-	112,15	1.285,25	-	-	1.397,40
Presezzo	34,50	-	-	34,50	2,16	-	-	36,66
Pumenengo	628,31	1,00	-	629,31	94,62	-	-	723,93
Ranica	170,71	-	6,80	177,51	-	-	-	177,51
Ranzanico	84,19	-	-	84,19	131,20	-	-	215,39
Riva di Solto	165,37	-	17,94	183,31	44,10	-	-	227,41
Rogno	224,52	-	399,59	624,11	175,00	-	-	799,11
Romano di Lombardia	1.147,60	116,42	-	1.264,02	81,74	-	-	1.345,76
Roncobello	5,70	-	-	5,70	1.556,75	-	-	1.562,45
Roncola	454,49	-	-	454,49	3,50	-	-	457,99
Rota d'Imagna	127,85	-	-	127,85	-	-	-	127,85
Rovetta	1.011,24	-	-	1.011,24	764,94	-	-	1.776,18
San Giovanni Bianco	899,10	-	-	899,10	-	-	-	899,10
San Paolo d'Argon	109,61	6,44	-	116,05	41,84	-	-	157,89
San Pellegrino Terme	765,01	4,58	-	769,59	112,50	-	-	882,09
Santa Brigida	70,96	-	-	70,96	744,22	-	-	815,18
Sant'Omobono Imagna	189,38	11,75	-	201,13	-	-	-	201,13
Sarnico	50,71	119,25	7,41	177,37	77,94	-	-	255,31
Scanzorosciate	333,30	59,50	64,06	456,86	67,00	-	-	523,86
Schilpario	720,04	-	-	720,04	-	-	-	720,04
Sedrina	146,77	-	-	146,77	-	-	-	146,77
Selvino	27,67	-	-	27,67	53,69	-	-	81,36
Seriate	405,09	2,73	0,05	407,87	2,46	-	-	410,33
Serina	1.128,59	-	-	1.128,59	290,96	-	-	1.419,55
Solto Collina	542,57	-	-	542,57	144,74	-	-	687,31
Solza	65,17	-	-	65,17	5,03	-	-	70,20
Songavazzo	102,00	-	-	102,00	616,33	-	-	718,33



**Tavola 4.2 - Superficie totale per forma di conduzione delle aziende, comune e zona altimetrica (superficie in ettari)**

COMUNI ZONE ALTIMETRICHE	CONDUZIONE DIRETTA DEL COLTIVATORE				Conduzione con salariati	Conduzione a colonia parziaria appoderata	Altra forma di conduzione	Totale generale
	Con solo manodopera familiare	Con manodopera familiare prevalente	Con manodopera extrafamiliare prevalente	Totale				
Sorisole	476,43	-	12,81	489,24	3,00	-	-	492,24
Sotto il Monte Giovanni XXIII	293,65	13,30	19,07	326,02	1,58	-	-	327,60
Sovere	570,45	1,20	8,00	579,65	364,51	-	-	944,16
Spinone al Lago	84,69	-	-	84,69	-	-	-	84,69
Spirano	537,59	35,44	-	573,03	436,95	-	-	1.009,98
Stezzano	277,87	45,73	0,60	324,20	90,22	-	-	414,42
Strozza	127,56	-	-	127,56	-	-	-	127,56
Suisio	119,81	0,78	-	120,59	16,82	-	-	137,41
Taleggio	960,84	-	-	960,84	-	-	-	960,84
Tavernola Bergamasca	284,75	-	-	284,75	183,50	-	-	468,25
Telgate	282,25	90,32	-	372,57	27,40	-	-	399,97
Terno d'Isola	173,78	28,12	-	201,90	14,63	-	-	216,53
Torre Boldone	48,07	6,97	9,91	64,95	-	-	-	64,95
Torre de' Roveri	124,67	5,30	56,62	186,59	-	-	-	186,59
Torre Pallavicina	580,69	-	82,52	663,21	102,77	-	-	765,98
Trescore Balneario	351,47	99,75	58,00	509,22	16,67	-	-	525,89
Treviglio	1.781,64	128,07	8,27	1.917,98	196,54	-	-	2.114,52
Treviolo	365,40	135,97	30,74	532,11	-	-	-	532,11
Ubiale Clanezzo	67,96	-	224,65	292,61	2,50	-	-	295,11
Urgnano	896,18	206,16	-	1.102,34	176,13	-	-	1.278,47
Valbondione	1.706,65	-	-	1.706,65	3.057,52	-	-	4.764,17
Valbrembo	226,64	22,07	-	248,71	-	-	-	248,71
Valgoglio	1.086,30	-	-	1.086,30	644,39	-	2,02	1.732,71
Valleve	424,22	-	-	424,22	337,85	-	-	762,07
Valnegra	13,11	-	-	13,11	-	-	-	13,11
Valsecca	113,46	-	-	113,46	-	-	-	113,46
Valtorta	699,22	-	-	699,22	2.174,30	-	-	2.873,52
Vedeseta	816,91	-	-	816,91	-	-	-	816,91
Verdellino	73,35	-	-	73,35	-	-	-	73,35
Verdello	217,04	9,19	-	226,23	207,11	-	-	433,34
Vertova	570,64	-	-	570,64	-	-	-	570,64
Viadanica	64,76	-	-	64,76	172,20	-	-	236,96
Vigano San Martino	27,87	-	-	27,87	137,20	-	-	165,07
Vigolo	478,37	-	-	478,37	553,22	-	-	1.031,59
Villa d'Adda	174,55	28,89	0,66	204,10	55,57	-	-	259,67
Villa d'Alme'	226,71	2,02	-	228,73	-	-	-	228,73
Villa di Serio	148,61	-	3,40	152,01	16,05	-	-	168,06
Villa d'Ogna	467,84	-	-	467,84	11,23	-	-	479,07
Villongo	187,71	8,95	-	196,66	3,00	-	-	199,66
Vilminore di Scalve	841,37	-	-	841,37	1.781,75	-	-	2.623,12
Zandobbio	97,60	11,17	-	108,77	20,05	-	-	128,82
Zanica	774,56	73,64	-	848,20	202,34	-	-	1.050,54
Zogno	771,76	-	-	771,76	-	-	-	771,76
<b>TOTALE</b>	<b>85.340,30</b>	<b>5.870,95</b>	<b>3.725,61</b>	<b>94.936,86</b>	<b>45.750,55</b>	<b>4,35</b>	<b>4,21</b>	<b>140.695,97</b>
ZONE ALTIMETRICHE								
Montagna	46.537,36	1.515,62	1.564,29	49.617,27	35.608,10	-	3,46	85.228,83
Collina	9.253,03	669,63	726,46	10.649,12	1.080,83	2,65	-	11.732,60
Pianura	29.549,91	3.685,70	1.434,86	34.670,47	9.061,62	1,70	0,75	43.734,54
<b>TOTALE</b>	<b>85.340,30</b>	<b>5.870,95</b>	<b>3.725,61</b>	<b>94.936,86</b>	<b>45.750,55</b>	<b>4,35</b>	<b>4,21</b>	<b>140.695,97</b>



**Tavola 4.3 - Superficie agricola utilizzata (SAU) per forma di conduzione delle aziende, comune e zona altimetrica**  
(superficie in ettari)

COMUNI ZONE ALTIMETRICHE	CONDUZIONE DIRETTA DEL COLTIVATORE				Conduzione con salariati	Conduzione a colonia parziaria appoderata	Altra forma di conduzione	Totale generale
	Con solo manodopera familiare	Con manodopera familiare prevalente	Con manodopera extrafamiliare prevalente	Totale				
Adrara San Martino	346,94	-	-	346,94	1,79	-	-	348,73
Adrara San Rocco	105,49	-	-	105,49	-	-	-	105,49
Albano Sant'Alessandro	126,94	-	6,80	133,74	14,00	-	-	147,74
Albino	652,26	-	-	652,26	-	-	-	652,26
Algua	36,52	-	-	36,52	-	-	-	36,52
Alme'	25,41	-	-	25,41	-	-	-	25,41
Almenno San Bartolomeo	78,41	1,20	-	79,61	-	-	-	79,61
Almenno San Salvatore	118,54	-	13,20	131,74	1,00	-	-	132,74
Alzano Lombardo	312,53	8,12	18,65	339,30	12,18	-	-	351,48
Ambivere	32,10	-	-	32,10	10,43	-	-	42,53
Antegnate	792,80	2,00	57,00	851,80	0,01	-	-	851,81
Arcene	172,87	69,47	-	242,34	2,80	-	-	245,14
Ardesio	1.699,60	405,45	-	2.105,05	563,73	-	-	2.668,78
Arzago d'Adda	473,08	65,45	46,51	585,04	38,57	-	-	623,61
Averara	2,75	-	-	2,75	1,32	-	-	4,07
Aviatico	91,18	-	-	91,18	-	-	-	91,18
Azzano San Paolo	200,60	4,98	17,54	223,12	11,82	-	-	234,94
Azzone	277,32	-	-	277,32	-	-	-	277,32
Bagnatica	124,45	32,05	193,10	349,60	2,44	1,65	-	353,69
Barbata	287,37	146,23	257,17	690,77	3,91	-	-	694,68
Bariano	129,32	-	10,74	140,06	245,07	-	-	385,13
Barzana	36,60	-	-	36,60	2,76	-	-	39,36
Bedulita	124,65	-	-	124,65	-	-	-	124,65
Berbenno	258,34	-	-	258,34	-	-	-	258,34
Bergamo	440,21	44,15	24,01	508,37	109,69	-	-	618,06
Berzo San Fermo	190,25	11,00	-	201,25	17,00	-	-	218,25
Bianzano	67,47	-	-	67,47	-	-	-	67,47
Biello	522,50	-	-	522,50	-	-	-	522,50
Bolgare	282,92	1,06	-	283,98	1,50	-	-	285,48
Boltiere	140,03	3,55	-	143,58	-	-	-	143,58
Bonate Sopra	227,98	55,00	10,78	293,76	10,62	-	-	304,38
Bonate Sotto	200,44	-	-	200,44	14,97	-	-	215,41
Borgo di Terzo	19,30	-	-	19,30	-	-	-	19,30
Bossico	532,12	-	-	532,12	12,09	-	-	544,21
Bottanuco	245,39	95,31	-	340,70	-	-	-	340,70
Bracca	3,39	-	-	3,39	-	-	-	3,39
Branzi	832,67	-	-	832,67	662,01	-	-	1.494,68
Brembate	318,07	-	-	318,07	1,17	-	-	319,24
Brembate di Sopra	118,48	27,40	-	145,88	0,75	-	-	146,63
Brembilla	207,20	-	-	207,20	-	-	-	207,20
Brignano Gera d'Adda	720,36	142,45	-	862,81	-	-	-	862,81
Brumano	53,55	-	-	53,55	-	-	-	53,55
Brusaporto	95,21	-	-	95,21	230,27	-	-	325,48
Calcinato	760,28	10,57	-	770,85	51,73	-	-	822,58
Calcio	886,35	31,87	182,18	1.100,40	28,79	-	-	1.129,19
Calusco d'Adda	226,21	-	-	226,21	-	-	-	226,21
Calvenzano	226,16	153,30	-	379,46	15,51	-	-	394,97
Camerata Cornello	236,87	-	-	236,87	2,66	-	-	239,53
Canonica d'Adda	135,78	2,10	-	137,88	-	-	-	137,88
Capizzone	32,31	-	-	32,31	-	-	-	32,31
Capriate San Gervasio	100,70	-	9,10	109,80	23,80	-	-	133,60
Caprino Bergamasco	67,35	5,40	-	72,75	-	-	-	72,75
Caravaggio	337,01	74,20	-	411,21	1.888,31	-	-	2.299,52
Carobbio degli Angeli	91,25	59,00	19,52	169,77	18,11	-	-	187,88
Carona	3,21	-	-	3,21	-	-	-	3,21
Carvico	63,74	-	-	63,74	3,95	-	-	67,69
Casazza	129,42	-	-	129,42	3,33	-	-	132,75
Casirate d'Adda	737,40	3,47	-	740,87	-	-	-	740,87
Casnigo	432,61	-	-	432,61	5,01	-	-	437,62
Cassiglio	7,27	-	-	7,27	-	-	-	7,27
Castelli Calepio	220,10	2,50	1,41	224,01	4,05	-	-	228,06
Castel Rozzone	54,07	-	-	54,07	-	-	-	54,07
Castione della Presolana	283,60	-	-	283,60	1.272,23	-	-	1.555,83
Castro	4,00	-	-	4,00	-	-	-	4,00
Cavernago	94,02	-	65,46	159,48	304,94	-	-	464,42
Cazzano Sant'Andrea	112,87	-	6,60	119,47	-	-	-	119,47
Cenate Sopra	186,77	4,26	-	191,03	3,24	-	-	194,27



**Tavola 4.3 - Superficie agricola utilizzata (SAU) per forma di conduzione delle aziende, comune e zona altimetrica**  
(superficie in ettari)

COMUNI ZONE ALTIMETRICHE	CONDUZIONE DIRETTA DEL COLTIVATORE				Conduzione con salariati	Conduzione a colonia parziaria appoderata	Altra forma di conduzione	Totale generale
	Con solo manodopera familiare	Con manodopera familiare prevalente	Con manodopera extrafamiliare prevalente	Totale				
Cenate Sotto	94,03	4,68	-	98,71	30,91	-	-	129,62
Cene	556,42	20,09	6,42	582,93	1,20	-	-	584,13
Cerete	103,69	-	-	103,69	22,00	-	-	125,69
Chignolo d'Isola	328,63	-	-	328,63	39,89	-	-	368,52
Chiusduno	210,49	18,05	25,04	253,58	33,42	-	-	287,00
Cisano Bergamasco	21,63	2,10	16,79	40,52	3,09	-	-	43,61
Ciserano	207,83	0,36	-	208,19	-	-	-	208,19
Cividate al Piano	444,65	44,84	-	489,49	304,66	-	-	794,15
Clusone	1.562,54	9,60	159,86	1.732,00	843,02	-	-	2.575,02
Colere	31,00	-	-	31,00	-	-	-	31,00
Cologno al Serio	684,39	180,94	70,51	935,84	276,39	-	-	1.212,23
Colzate	267,89	-	-	267,89	-	-	-	267,89
Comun Nuovo	91,94	5,98	-	97,92	352,78	-	-	450,70
Corna Imagna	39,57	-	-	39,57	-	-	-	39,57
Cornalba	44,48	-	-	44,48	-	-	-	44,48
Cortenova	288,40	8,00	-	296,40	67,14	-	-	363,54
Costa di Mezzate	215,19	14,93	-	230,12	190,91	-	-	421,03
Costa di Serina	75,04	-	10,37	85,41	-	-	-	85,41
Costa Valle Imagna	91,59	-	-	91,59	-	-	-	91,59
Costa Volpino	173,58	2,70	-	176,28	1,60	-	-	177,88
Covo	805,47	3,00	-	808,47	195,50	-	-	1.003,97
Credaro	46,51	75,00	4,19	125,70	19,29	-	-	144,99
Curno	110,87	8,95	-	119,82	82,47	-	-	202,29
Cusio	33,50	-	-	33,50	-	-	-	33,50
Dalmine	231,62	-	-	231,62	9,27	-	-	240,89
Dossena	132,99	-	-	132,99	-	-	-	132,99
Endine Gaiano	358,38	-	-	358,38	-	-	-	358,38
Entratico	88,50	-	-	88,50	-	-	-	88,50
Fara Gera d'Adda	587,08	-	14,00	601,08	47,00	-	-	648,08
Fara Olivana con Sola	422,38	-	-	422,38	-	-	-	422,38
Filago	56,44	8,41	-	64,85	48,16	-	-	113,01
Fino del Monte	87,63	-	-	87,63	-	-	-	87,63
Fiorano al Serio	58,79	-	-	58,79	-	-	-	58,79
Fontanella	1.175,20	313,49	125,78	1.614,47	118,28	-	-	1.732,75
Fonteno	172,74	-	-	172,74	71,37	-	-	244,11
Foppolo	38,34	50,65	-	88,99	-	-	-	88,99
Foresto Sparso	313,97	-	0,90	314,87	11,69	-	-	326,56
Fornovo San Giovanni	403,79	32,72	-	436,51	103,19	-	-	539,70
Fuipiano Valle Imagna	57,88	-	-	57,88	3,45	-	-	61,33
Gandellino	54,12	581,46	-	635,58	-	-	-	635,58
Gandino	614,85	4,95	-	619,80	0,55	-	-	620,35
Gandosso	125,27	-	-	125,27	23,19	-	-	148,46
Gaverina Terme	203,59	-	-	203,59	20,00	-	-	223,59
Gazzaniga	229,14	-	-	229,14	-	-	-	229,14
Gerosa	175,93	-	-	175,93	-	-	-	175,93
Ghisalba	161,09	147,58	2,99	311,66	327,93	-	-	639,59
Gorlago	148,00	6,01	211,39	365,40	0,99	-	-	366,39
Gorle	42,94	-	0,60	43,54	-	-	-	43,54
Gorno	473,35	-	-	473,35	276,71	-	-	750,06
Grassobbio	212,38	-	97,31	309,69	-	-	-	309,69
Gromo	1.942,55	-	-	1.942,55	2,18	-	-	1.944,73
Grone	94,94	3,00	-	97,94	-	-	-	97,94
Grumello del Monte	190,10	19,03	-	209,13	65,24	-	-	274,37
Isola di Fondra	302,96	-	-	302,96	-	-	-	302,96
Isso	237,35	-	1,50	238,85	266,21	-	-	505,06
Lallio	16,94	41,96	-	58,90	-	-	-	58,90
Lefte	244,42	3,29	-	247,71	-	-	-	247,71
Lenna	66,46	18,03	-	84,49	-	-	-	84,49
Levate	83,26	60,26	-	143,52	127,41	-	-	270,93
Locatello	85,08	-	-	85,08	-	-	-	85,08
Lovere	16,01	-	-	16,01	-	-	0,99	17,00
Lurano	274,94	5,05	-	279,99	6,45	-	-	286,44
Luzzana	16,39	-	-	16,39	-	-	-	16,39
Madone	25,92	67,29	-	93,21	2,12	-	-	95,33
Mapello	301,50	-	-	301,50	103,33	-	-	404,83
Martinengo	1.139,88	488,12	61,35	1.689,35	305,22	-	-	1.994,57
Medolago	75,19	-	-	75,19	-	-	-	75,19



**Tavola 4.3 - Superficie agricola utilizzata (SAU) per forma di conduzione delle aziende, comune e zona altimetrica**  
(superficie in ettari)

COMUNI ZONE ALTIMETRICHE	CONDUZIONE DIRETTA DEL COLTIVATORE				Conduzione con salariati	Conduzione a colonia parziaria appoderata	Altra forma di conduzione	Totale generale
	Con solo manodopera familiare	Con manodopera familiare prevalente	Con manodopera extrafamiliare prevalente	Totale				
Mezzoldo	87,52	-	-	87,52	-	-	-	87,52
Misano di Gera d'Adda	351,13	101,42	-	452,55	-	-	-	452,55
Moio de' Calvi	4,40	-	-	4,40	-	-	-	4,40
Monasterolo del Castello	79,73	-	-	79,73	-	-	-	79,73
Montello	3,90	-	-	3,90	-	-	-	3,90
Morengo	249,90	-	-	249,90	388,61	-	-	638,51
Mornico al Serio	458,89	52,19	-	511,08	49,70	-	0,73	561,51
Mozzanica	442,68	-	2,27	444,95	78,68	-	-	523,63
Mozzo	20,14	4,42	-	24,56	5,77	-	-	30,33
Nembro	175,24	0,22	-	175,46	1,70	-	-	177,16
Olmo al Brembo	32,86	8,33	-	41,19	-	-	-	41,19
Oltre il Colle	1.622,41	-	-	1.622,41	-	-	-	1.622,41
Oltressenda Alta	971,44	-	-	971,44	8,07	-	-	979,51
Oneta	59,91	-	-	59,91	-	-	-	59,91
Onore	179,10	-	-	179,10	138,24	-	-	317,34
Orio al Serio	6,46	-	-	6,46	-	-	-	6,46
Ornica	8,28	-	-	8,28	596,00	-	-	604,28
Osio Sopra	305,01	-	-	305,01	50,31	-	-	355,32
Osio Sotto	40,75	-	-	40,75	195,38	-	-	236,13
Pagazzano	266,04	-	-	266,04	306,04	-	-	572,08
Paladina	71,37	-	-	71,37	-	-	-	71,37
Palazzago	149,53	-	-	149,53	2,38	-	-	151,91
Palosco	400,57	57,30	-	457,87	43,48	-	-	501,35
Parre	790,83	-	-	790,83	-	-	-	790,83
Parzanica	91,86	-	-	91,86	9,39	-	-	101,25
Pedrengo	117,57	-	1,70	119,27	2,90	-	-	122,17
Peia	147,97	-	-	147,97	-	-	-	147,97
Pianico	142,88	-	0,95	143,83	12,82	-	-	156,65
Piario	64,28	-	-	64,28	-	-	-	64,28
Piazza Brembana	12,55	-	-	12,55	-	-	-	12,55
Piazzatorre	33,71	-	-	33,71	52,21	-	-	85,92
Piazzolo	23,37	-	-	23,37	-	-	-	23,37
Pognano	254,47	-	-	254,47	-	-	-	254,47
Ponte Nossà	18,37	-	-	18,37	-	-	-	18,37
Ponteranica	285,95	-	-	285,95	-	-	-	285,95
Ponte San Pietro	48,72	-	-	48,72	-	-	-	48,72
Pontida	105,00	-	-	105,00	8,90	0,55	-	114,45
Pontirolo Nuovo	384,63	80,99	-	465,62	62,99	-	-	528,61
Pradalunga	61,99	-	-	61,99	-	-	-	61,99
Predore	117,26	9,98	4,20	131,44	-	-	-	131,44
Premolo	83,83	-	-	83,83	536,25	-	-	620,08
Presezzo	34,14	-	-	34,14	2,11	-	-	36,25
Pumenengo	600,85	1,00	-	601,85	89,62	-	-	691,47
Ranica	86,90	-	5,40	92,30	-	-	-	92,30
Ranzanico	63,00	-	-	63,00	6,60	-	-	69,60
Riva di Solto	94,09	-	0,92	95,01	21,65	-	-	116,66
Rogno	200,49	-	-	200,49	175,00	-	-	375,49
Romano di Lombardia	1.104,31	112,61	-	1.216,92	78,46	-	-	1.295,38
Roncobello	3,30	-	-	3,30	349,50	-	-	352,80
Roncola	324,61	-	-	324,61	2,50	-	-	327,11
Rota d'Imagna	71,02	-	-	71,02	-	-	-	71,02
Rovetta	850,12	-	-	850,12	106,68	-	-	956,80
San Giovanni Bianco	448,46	-	-	448,46	-	-	-	448,46
San Paolo d'Argon	68,54	6,14	-	74,68	26,10	-	-	100,78
San Pellegrino Terme	264,05	2,35	-	266,40	49,50	-	-	315,90
Santa Brigida	63,79	-	-	63,79	-	-	-	63,79
Sant'Omobono Imagna	147,63	6,80	-	154,43	-	-	-	154,43
Sarnico	31,50	33,75	4,20	69,45	16,59	-	-	86,04
Scanzorosciate	210,20	35,82	42,32	288,34	41,50	-	-	329,84
Schilpario	674,85	-	-	674,85	-	-	-	674,85
Sedrina	68,08	-	-	68,08	-	-	-	68,08
Selvino	13,01	-	-	13,01	13,00	-	-	26,01
Seriate	382,09	1,90	0,05	384,04	2,34	-	-	386,38
Serina	846,33	-	-	846,33	4,60	-	-	850,93
Solto Collina	427,09	-	-	427,09	-	-	-	427,09
Solza	48,76	-	-	48,76	4,65	-	-	53,41
Songavazzo	76,20	-	-	76,20	198,38	-	-	274,58



**Tavola 4.3 - Superficie agricola utilizzata (SAU) per forma di conduzione delle aziende, comune e zona altimetrica**  
(superficie in ettari)

COMUNI ZONE ALTIMETRICHE	CONDUZIONE DIRETTA DEL COLTIVATORE				Conduzione con salariati	Conduzione a colonia parziaria appoderata	Altra forma di conduzione	Totale generale
	Con solo manodopera familiare	Con manodopera familiare prevalente	Con manodopera extrafamiliare prevalente	Totale				
Sorisole	275,34	-	4,31	279,65	2,00	-	-	281,65
Sotto il Monte Giovanni XXIII	160,90	6,00	10,36	177,26	-	-	-	177,26
Sovere	365,63	1,10	5,50	372,23	8,00	-	-	380,23
Spinone al Lago	56,17	-	-	56,17	-	-	-	56,17
Spirano	519,43	27,09	-	546,52	409,50	-	-	956,02
Stezzano	273,17	43,77	0,50	317,44	88,46	-	-	405,90
Strozza	62,28	-	-	62,28	-	-	-	62,28
Suisio	108,58	0,78	-	109,36	16,39	-	-	125,75
Taleggio	543,03	-	-	543,03	-	-	-	543,03
Tavernola Bergamasca	169,51	-	-	169,51	3,10	-	-	172,61
Telgate	248,18	84,69	-	332,87	26,49	-	-	359,36
Terno d'Isola	163,69	28,00	-	191,69	14,63	-	-	206,32
Torre Boldone	34,61	6,87	6,50	47,98	-	-	-	47,98
Torre de' Roveri	86,00	5,30	40,42	131,72	-	-	-	131,72
Torre Pallavicina	564,58	-	78,04	642,62	97,40	-	-	740,02
Trescore Balneario	235,84	57,28	20,10	313,22	14,25	-	-	327,47
Treviglio	1.666,03	118,81	6,00	1.790,84	187,82	-	-	1.978,66
Treviolo	330,87	117,41	22,34	470,62	-	-	-	470,62
Ubiale Clanezzo	62,70	-	4,36	67,06	-	-	-	67,06
Urgnano	853,86	192,04	-	1.045,90	169,67	-	-	1.215,57
Valbondione	629,95	-	-	629,95	2.938,87	-	-	3.568,82
Valbrembo	217,90	20,42	-	238,32	-	-	-	238,32
Valgoglio	920,90	-	-	920,90	405,31	-	2,01	1.328,22
Valleve	351,83	-	-	351,83	-	-	-	351,83
Valnegrà	13,11	-	-	13,11	-	-	-	13,11
Valsecca	53,77	-	-	53,77	-	-	-	53,77
Valtorta	640,60	-	-	640,60	-	-	-	640,60
Vedeseta	782,54	-	-	782,54	-	-	-	782,54
Verdellino	69,20	-	-	69,20	-	-	-	69,20
Verdello	215,91	7,80	-	223,71	164,41	-	-	388,12
Vertova	198,36	-	-	198,36	-	-	-	198,36
Viadanica	63,80	-	-	63,80	-	-	-	63,80
Vigano San Martino	16,49	-	-	16,49	0,40	-	-	16,89
Vigolo	358,26	-	-	358,26	22,45	-	-	380,71
Villa d'Adda	106,36	23,74	-	130,10	19,66	-	-	149,76
Villa d'Alme'	141,79	1,95	-	143,74	-	-	-	143,74
Villa di Serio	102,02	-	3,00	105,02	7,89	-	-	112,91
Villa d'Ogna	169,62	-	-	169,62	0,53	-	-	170,15
Villongo	107,21	5,41	-	112,62	3,00	-	-	115,62
Vilminore di Scalve	835,24	-	-	835,24	1.781,75	-	-	2.616,99
Zandobbio	53,24	7,17	-	60,41	15,18	-	-	75,59
Zanica	737,41	72,14	-	809,55	196,37	-	-	1.005,92
Zogno	471,79	-	-	471,79	-	-	-	471,79
<b>TOTALE</b>	<b>65.436,18</b>	<b>5.055,05</b>	<b>2.012,21</b>	<b>72.503,44</b>	<b>20.333,90</b>	<b>2,20</b>	<b>3,73</b>	<b>92.843,27</b>
ZONE ALTIMETRICHE								
Montagna	31.707,75	1.138,78	199,18	33.045,71	11.224,05	-	3,00	44.272,76
Collina	5.827,49	439,15	478,51	6.745,15	629,71	0,55	-	7.375,41
Pianura	27.900,94	3.477,12	1.334,52	32.712,58	8.480,14	1,65	0,73	41.195,10
<b>TOTALE</b>	<b>65.436,18</b>	<b>5.055,05</b>	<b>2.012,21</b>	<b>72.503,44</b>	<b>20.333,90</b>	<b>2,20</b>	<b>3,73</b>	<b>92.843,27</b>



**Tavola 4.4 - Aziende per titolo di possesso dei terreni, comune e zona altimetrica**

COMUNI ZONE ALTIMETRICHE	TITOLO DI POSSESSO DEI TERRENI							Totale
	Proprietà	Affitto	Uso gratuito	Parte in proprietà e parte in affitto	Parte in proprietà e parte in uso gratuito	Parte in affitto e parte in uso gratuito	Parte in proprietà, parte in affitto e parte in uso gratuito	
Adrara San Martino	21	2	-	7	6	-	1	37
Adrara San Rocco	15	-	-	2	-	-	-	17
Albano Sant'Alessandro	31	5	2	1	-	1	-	40
Albino	67	7	3	9	27	1	3	117
Algua	2	-	-	1	-	-	-	3
Alme'	1	1	-	3	-	-	2	7
Almenno San Bartolomeo	15	2	1	2	1	-	3	24
Almenno San Salvatore	6	5	-	1	4	1	2	19
Alzano Lombardo	184	2	4	4	18	-	1	213
Ambivere	6	-	-	-	1	-	-	7
Antegnate	29	6	-	30	-	-	-	65
Arcene	19	6	-	9	-	-	-	34
Ardesio	116	2	-	9	-	-	-	127
Arzago d'Adda	13	10	-	19	-	-	1	43
Averara	4	1	-	2	-	-	-	7
Aviatico	5	-	-	-	7	-	-	12
Azzano San Paolo	12	6	-	11	-	-	-	29
Azzone	1	2	2	2	1	-	-	8
Bagnatica	4	2	2	2	-	-	1	11
Barbata	5	-	-	15	-	-	-	20
Bariano	23	7	-	17	-	-	-	47
Barzana	2	1	-	2	-	-	-	5
Bedulita	19	-	1	1	3	-	-	24
Berbenno	40	-	1	2	1	-	2	46
Bergamo	60	20	10	18	4	-	2	114
Berzo San Fermo	16	-	1	3	8	-	1	29
Bianzano	21	2	1	2	4	-	-	30
Blello	16	-	-	2	1	-	-	19
Bolgare	40	-	-	1	-	-	-	41
Boltiere	11	-	-	3	-	-	2	16
Bonate Sopra	44	-	4	7	4	1	2	62
Bonate Sotto	34	-	-	5	-	-	-	39
Borgo di Terzo	15	-	-	-	-	-	-	15
Bossico	22	1	-	17	1	-	1	42
Bottanuco	27	2	1	10	3	1	2	46
Bracca	-	-	1	-	1	-	-	2
Branzi	3	5	-	6	-	-	1	15
Brembate	10	4	-	8	-	-	3	25
Brembate di Sopra	8	1	-	6	2	-	2	19
Brembilla	74	-	-	3	6	1	-	84
Brignano Gera d'Adda	44	5	-	34	-	-	-	83
Brumano	5	-	-	2	-	-	-	7
Brusaporto	11	1	-	2	6	1	-	21
Calcinante	65	6	6	9	9	1	1	97
Calcio	52	5	1	31	1	1	-	91
Calusco d'Adda	63	5	2	8	-	-	1	79
Calvenzano	29	5	3	11	2	-	-	50
Camerata Cornello	28	1	4	3	-	-	-	36
Canonica d'Adda	1	-	-	3	-	1	2	7
Capizzone	13	-	-	-	-	-	-	13
Capriate San Gervasio	9	2	-	4	1	-	1	17
Caprino Bergamasco	9	3	-	-	3	2	-	17
Caravaggio	66	7	-	64	-	-	-	137
Carobbio degli Angeli	13	4	1	11	2	-	-	31
Carona	7	-	2	-	2	-	-	11
Carvico	26	1	2	3	2	-	1	35
Casazza	27	-	-	2	1	-	-	30
Casirate d'Adda	12	9	-	24	-	-	-	45
Casnigo	18	1	9	3	18	4	7	60
Cassiglio	1	-	-	1	-	-	-	2
Castelli Calepio	35	-	-	15	-	-	-	50
Castel Rozzone	-	1	-	1	2	-	1	5
Castione della Presolana	16	1	-	7	3	-	2	29
Castro	-	-	-	1	-	-	-	1
Cavernago	4	2	-	1	1	-	-	8
Cazzano Sant'Andrea	6	-	2	-	-	-	-	8
Cenate Sopra	107	6	1	2	3	-	1	120



**Tavola 4.4 - Aziende per titolo di possesso dei terreni, comune e zona altimetrica**

COMUNI ZONE ALTIMETRICHE	TITOLO DI POSSESSO DEI TERRENI							Totale
	Proprietà	Affitto	Uso gratuito	Parte in proprietà e parte in affitto	Parte in proprietà e parte in uso gratuito	Parte in affitto e parte in uso gratuito	Parte in proprietà, parte in affitto e parte in uso gratuito	
Cenate Sotto	38	5	1	7	1	-	-	52
Cene	74	6	3	13	11	2	-	109
Cerete	3	-	-	4	-	-	-	7
Chignolo d'Isola	4	3	1	4	3	-	2	17
Chiusduno	46	3	1	8	4	-	3	65
Cisano Bergamasco	9	-	-	4	-	-	1	14
Ciserano	22	6	-	12	4	-	1	45
Cividate al Piano	37	6	-	25	1	-	1	70
Clusone	89	15	-	25	-	-	2	131
Colere	2	-	-	-	2	-	-	4
Cologno al Serio	103	7	-	33	4	1	7	155
Colzate	9	67	-	5	3	-	3	87
Comun Nuovo	7	3	1	2	-	-	-	13
Corna Imagna	4	-	-	2	-	-	-	6
Cornalba	2	1	-	2	-	-	1	6
Cortenova	27	5	-	12	-	-	-	44
Costa di Mezzate	6	-	-	8	1	-	1	16
Costa di Serina	5	1	-	4	3	1	-	14
Costa Valle Imagna	4	-	1	1	6	-	-	12
Costa Volpino	10	4	3	10	-	1	-	28
Covo	37	11	-	29	6	1	4	88
Credaro	7	2	1	4	2	-	1	17
Curno	16	1	-	6	-	-	-	23
Cusio	4	1	-	1	-	-	-	6
Dalmine	17	3	1	5	4	-	3	33
Dossena	4	2	-	8	-	-	-	14
Endine Gaiano	36	3	-	10	3	-	-	52
Entratico	7	1	-	2	1	-	-	11
Fara Gera d'Adda	16	10	1	20	-	1	-	48
Fara Olivana con Sola	12	28	-	3	-	-	-	43
Filago	7	-	3	5	4	-	-	19
Fino del Monte	1	1	-	3	1	-	-	6
Fiorano al Serio	6	-	-	-	-	-	-	6
Fontanella	22	10	-	42	-	-	-	74
Fonteno	46	-	-	4	2	-	-	52
Foppolo	-	-	-	2	1	-	1	4
Foresto Sparso	151	2	-	2	-	-	-	155
Fornovo San Giovanni	26	-	-	23	1	-	-	50
Fuipiano Valle Imagna	5	-	-	6	1	-	1	13
Gandellino	18	2	1	4	2	1	1	29
Gandino	18	1	3	16	6	1	1	46
Gandosso	36	1	-	1	-	-	1	39
Gaverina Terme	24	-	2	1	12	1	1	41
Gazzaniga	27	2	3	9	17	-	2	60
Gerosa	21	1	-	7	-	-	-	29
Ghisalba	34	6	1	10	5	2	-	58
Gorlago	10	-	1	7	4	-	1	23
Gorle	1	6	-	-	-	-	-	7
Gorno	26	6	4	5	-	-	-	41
Grassobbio	19	5	2	6	1	-	3	36
Gromo	17	5	-	17	-	-	1	40
Grone	10	-	-	1	5	-	1	17
Grumello del Monte	43	7	-	12	5	2	1	70
Isola di Fondra	2	-	-	6	-	-	1	9
Isso	9	4	-	10	-	-	-	23
Lallio	1	1	-	1	1	-	-	4
Leffe	20	6	1	10	8	-	2	47
Lenna	-	-	-	2	-	-	1	3
Levate	21	2	-	1	1	-	-	25
Locatello	12	-	1	-	6	-	-	19
Lovere	1	1	1	1	-	1	-	5
Lurano	23	6	-	4	-	-	-	33
Luzzana	5	1	-	1	-	-	-	7
Madone	4	-	-	3	-	-	-	7
Mapello	63	4	-	8	7	-	1	83
Martinengo	106	3	2	48	3	-	2	164
Medolago	14	-	1	3	2	-	1	21



**Tavola 4.4 - Aziende per titolo di possesso dei terreni, comune e zona altimetrica**

COMUNI ZONE ALTIMETRICHE	TITOLO DI POSSESSO DEI TERRENI							Totale
	Proprietà	Affitto	Uso gratuito	Parte in proprietà e parte in affitto	Parte in proprietà e parte in uso gratuito	Parte in affitto e parte in uso gratuito	Parte in proprietà, parte in affitto e parte in uso gratuito	
Mezzoldo	10	-	1	-	-	2	-	13
Misano di Gera d'Adda	11	1	-	19	-	-	-	31
Moio de' Calvi	-	-	-	-	1	-	-	1
Monasterolo del Castello	27	1	-	1	1	-	-	30
Montello	-	1	-	-	-	-	-	1
Morengo	31	-	-	7	-	-	-	38
Mornico al Serio	35	1	-	20	1	-	-	57
Mozzanica	26	4	-	24	1	-	1	56
Mozzo	5	2	1	-	-	-	-	8
Nembro	94	1	6	3	14	-	-	118
Olmo al Brembo	13	-	-	3	-	1	1	18
Oltre il Colle	106	2	-	16	1	-	-	125
Oltressenda Alta	24	2	1	6	-	1	-	34
Oneta	114	-	-	-	-	-	-	114
Onore	4	1	1	-	-	-	4	10
Orio al Serio	-	-	-	-	1	-	-	1
Ornica	3	-	-	-	-	-	-	3
Osio Sopra	7	1	1	14	-	-	1	24
Osio Sotto	24	4	-	4	1	-	1	34
Pagazzano	9	4	-	4	-	-	-	17
Paladina	4	2	-	-	-	-	1	7
Palazzago	30	5	5	7	1	-	1	49
Palosco	60	3	1	19	5	-	2	90
Parre	7	3	9	3	3	-	4	29
Parzanica	36	-	1	1	5	2	-	45
Pedrengo	12	-	1	-	1	-	3	17
Peia	18	-	5	-	5	-	1	29
Pianico	17	-	4	4	9	-	1	35
Piario	3	-	-	1	-	-	-	4
Piazza Brembana	2	-	1	-	-	-	-	3
Piazzatorre	3	1	-	-	-	-	-	4
Piazzolo	3	-	-	-	1	-	-	4
Pognano	23	3	-	9	-	-	-	35
Ponte Nossa	-	-	-	2	-	-	-	2
Ponteranica	23	2	-	-	-	-	-	25
Ponte San Pietro	16	2	-	1	-	-	-	19
Pontida	15	-	4	2	6	-	2	29
Pontirolo Nuovo	17	4	-	22	1	-	1	45
Pradalunga	27	1	1	-	1	-	-	30
Predore	138	1	3	1	6	-	-	149
Premolo	11	2	-	6	-	-	-	19
Presezzo	12	1	-	3	-	-	-	16
Pumenengo	47	3	-	28	-	-	1	79
Ranica	50	1	2	5	-	-	-	58
Ranzanico	14	-	2	2	4	-	-	22
Riva di Solto	57	1	1	4	3	2	-	68
Rogno	11	4	1	11	-	-	-	27
Romano di Lombardia	163	10	1	39	6	1	5	225
Roncobello	1	-	-	-	1	-	-	2
Roncola	77	-	-	1	1	-	-	79
Rota d'Imagna	13	-	-	1	-	-	-	14
Rovetta	4	4	-	9	3	-	-	20
San Giovanni Bianco	83	4	3	16	2	-	-	108
San Paolo d'Argon	14	5	-	5	-	-	2	26
San Pellegrino Terme	175	1	1	2	-	-	-	179
Santa Brigida	2	1	-	4	-	-	-	7
Sant'Omobono Imagna	12	4	-	2	3	-	2	23
Sarnico	12	-	-	1	-	-	-	13
Scanzorosciate	30	9	1	8	2	-	1	51
Schilpario	2	2	-	11	-	-	-	15
Sedrina	12	2	-	-	1	-	-	15
Selvino	7	-	1	1	1	-	-	10
Seriate	62	11	2	7	7	1	1	91
Serina	37	3	2	10	5	2	2	61
Solto Collina	6	1	1	3	12	1	8	32
Solza	8	-	-	2	1	-	-	11
Songavazzo	9	-	-	1	-	-	-	10



**Tavola 4.4 - Aziende per titolo di possesso dei terreni, comune e zona altimetrica**

COMUNI ZONE ALTIMETRICHE	TITOLO DI POSSESSO DEI TERRENI							Totale
	Proprietà	Affitto	Uso gratuito	Parte in proprietà e parte in affitto	Parte in proprietà e parte in uso gratuito	Parte in affitto e parte in uso gratuito	Parte in proprietà, parte in affitto e parte in uso gratuito	
Sorisole	98	5	4	7	9	-	5	128
Sotto il Monte Giovanni XXIII	73	1	2	5	6	1	2	90
Sovere	64	12	3	12	18	2	3	114
Spinone al Lago	11	1	-	4	-	-	-	16
Spirano	59	7	1	12	4	-	1	84
Stezzano	20	5	-	15	-	-	-	40
Strozza	58	1	1	1	-	-	-	61
Suisio	13	-	-	6	-	-	-	19
Taleggio	3	2	2	11	3	-	10	31
Tavernola Bergamasca	62	7	-	1	-	-	-	70
Telgate	22	1	-	12	-	-	-	35
Terno d'Isola	15	2	-	6	-	-	1	24
Torre Boldone	11	1	-	-	-	-	-	12
Torre de' Roveri	26	4	-	4	1	-	1	36
Torre Pallavicina	24	5	1	22	2	-	1	55
Trescore Balneario	36	9	1	9	8	1	1	65
Treviglio	146	37	3	65	2	-	-	253
Treviolo	57	2	1	10	-	-	-	70
Ubiale Clanezzo	1	2	1	1	-	-	-	5
Urgnano	188	8	-	41	6	1	3	247
Valbondione	86	-	-	-	-	-	-	86
Valbrembo	19	1	-	7	1	-	2	30
Valgoglio	53	6	2	4	3	-	2	70
Valleve	1	2	-	1	2	-	-	6
Valnegrà	1	-	-	-	-	-	-	1
Valsecca	33	-	-	-	-	-	1	34
Valtorta	1	2	-	13	-	-	-	16
Vedeseta	-	4	-	5	-	-	-	9
Verdellino	12	-	1	1	1	-	1	16
Verdello	63	5	-	6	-	-	-	74
Vertova	34	-	-	2	6	-	2	44
Viadanica	7	-	-	1	2	-	-	10
Vigano San Martino	6	-	-	-	-	-	-	6
Vigolo	52	-	2	3	18	-	3	78
Villa d'Adda	83	4	2	3	2	-	-	94
Villa d'Alme'	16	1	1	4	5	3	1	31
Villa di Serio	19	3	2	-	1	2	1	28
Villa d'Ogna	12	1	-	4	-	-	2	19
Villongo	10	3	-	1	-	-	1	15
Vilminore di Scalve	6	4	-	21	-	-	-	31
Zandobbio	8	2	-	3	1	-	-	14
Zanica	84	5	1	29	4	-	2	125
Zogno	58	-	8	8	45	-	-	119
<b>TOTALE</b>	<b>6.793</b>	<b>720</b>	<b>210</b>	<b>1.769</b>	<b>580</b>	<b>54</b>	<b>194</b>	<b>10.320</b>
ZONE ALTIMETRICHE								
Montagna	2.720	236	108	481	345	27	83	4.000
Collina	1.557	133	55	184	118	13	40	2.100
Pianura	2.516	351	47	1.104	117	14	71	4.220
<b>TOTALE</b>	<b>6.793</b>	<b>720</b>	<b>210</b>	<b>1.769</b>	<b>580</b>	<b>54</b>	<b>194</b>	<b>10.320</b>



**Tavola 4.5 - Superficie totale per titolo di possesso dei terreni, comune e zona altimetrica** (*superficie in ettari*)

COMUNI ZONE ALTIMETRICHE	TITOLO DI POSSESSO DEI TERRENI							Totale
	Proprietà	Affitto	Uso gratuito	Parte in proprietà e parte in affitto	Parte in proprietà e parte in uso gratuito	Parte in affitto e parte in uso gratuito	Parte in proprietà, parte in affitto e parte in uso gratuito	
Adrara San Martino	205,62	9,82	-	132,58	97,63	-	22,88	468,53
Adrara San Rocco	393,88	-	-	26,47	-	-	-	420,35
Albano Sant'Alessandro	194,38	30,07	2,20	4,90	-	0,41	-	231,96
Albino	412,74	53,82	10,04	74,02	313,85	9,73	229,80	1.104,00
Algua	27,09	-	-	44,83	-	-	-	71,92
Alme'	3,58	1,57	-	8,29	-	-	15,47	28,91
Almenno San Bartolomeo	116,77	11,30	0,06	6,75	2,85	-	49,50	187,23
Almenno San Salvatore	20,90	56,26	-	1,43	7,79	1,20	94,19	181,77
Alzano Lombardo	620,30	17,85	16,29	72,79	159,69	-	35,68	922,60
Ambivere	50,14	-	-	-	3,45	-	-	53,59
Antegnate	194,51	16,00	-	682,50	-	-	-	893,01
Arcene	78,24	28,36	-	147,75	-	-	-	254,35
Ardesio	2.997,34	8,27	-	1.764,19	-	-	-	4.769,80
Arzago d'Adda	61,24	176,36	-	435,51	-	-	14,40	687,51
Averara	450,92	2,54	-	0,85	-	-	-	454,31
Aviatico	46,61	-	-	-	109,15	-	-	155,76
Azzano San Paolo	66,90	29,35	-	161,95	-	-	-	258,20
Azzone	5,07	254,78	7,01	8,02	2,52	-	-	277,40
Bagnatica	3,69	71,44	3,13	88,57	-	-	197,16	363,99
Barbata	35,85	-	-	680,46	-	-	-	716,31
Bariano	44,82	62,05	-	291,98	-	-	-	398,85
Barzana	1,76	2,77	-	35,54	-	-	-	40,07
Bedulita	88,31	-	7,86	17,92	26,33	-	-	140,42
Berbenno	199,84	-	7,61	51,86	46,30	-	63,99	369,60
Bergamo	181,87	127,14	79,04	332,28	19,32	-	16,54	756,19
Berzo San Fermo	193,89	-	7,52	35,68	76,96	-	10,51	324,56
Bianzano	534,69	16,43	9,57	25,89	36,77	-	-	623,35
Bielle	37,73	-	-	504,40	5,30	-	-	547,43
Bolgare	276,97	-	-	38,00	-	-	-	314,97
Boltiere	54,02	-	-	65,80	-	-	41,56	161,38
Bonate Sopra	69,64	-	3,82	217,80	8,45	3,12	25,48	328,31
Bonate Sotto	156,96	-	-	116,12	-	-	-	273,08
Borgo di Terzo	72,87	-	-	-	-	-	-	72,87
Bossico	385,13	3,31	-	463,89	3,12	-	6,31	861,76
Bottanuco	63,59	2,57	0,46	236,33	9,88	1,98	56,13	370,94
Bracca	-	-	1,47	-	3,52	-	-	4,99
Branzi	1.490,33	121,31	-	896,76	-	-	3,87	2.512,27
Brembate	27,54	11,20	-	266,04	-	-	31,51	336,29
Brembate di Sopra	37,74	0,75	-	72,33	4,53	-	48,47	163,82
Brembilla	322,75	-	-	53,03	34,00	2,91	-	412,69
Brignano Gera d'Adda	148,76	35,32	-	735,60	-	-	-	919,68
Brumano	22,20	-	-	40,04	-	-	-	62,24
Brusaporto	310,92	0,07	-	27,24	46,07	18,17	-	402,47
Calcinate	253,29	161,44	92,49	194,53	48,61	49,99	48,16	848,51
Calcio	266,01	122,22	0,93	741,55	28,79	35,85	-	1.195,35
Calusco d'Adda	109,55	3,24	5,01	135,72	-	-	19,58	273,10
Calvenzano	54,66	12,97	3,49	339,96	4,04	-	-	415,12
Camerata Cornello	255,56	8,20	47,84	101,36	-	-	-	412,96
Canonica d'Adda	2,10	-	-	91,98	-	10,00	40,81	144,89
Capizzone	71,35	-	-	-	-	-	-	71,35
Capriate San Gervasio	53,28	36,33	-	44,59	2,97	-	4,24	141,41
Caprino Bergamasco	30,82	18,79	-	-	16,30	27,18	-	93,09
Caravaggio	698,01	23,84	-	1.669,49	-	-	-	2.391,34
Carobbio degli Angeli	51,42	35,32	1,05	126,74	11,85	-	-	226,38
Carona	384,82	-	1,94	-	5,80	-	-	392,56
Carvico	38,54	6,60	1,63	40,66	3,38	-	2,60	93,41
Casazza	320,23	-	-	37,93	21,34	-	-	379,50
Casirate d'Adda	83,81	153,95	-	558,75	-	-	-	796,51
Casnigo	424,89	4,81	62,85	26,86	83,11	70,10	243,23	915,85
Cassiglio	1.208,44	-	-	7,44	-	-	-	1.215,88
Castelli Calepio	105,44	-	-	152,30	-	-	-	257,74
Castel Rozzone	-	10,23	-	2,31	19,77	-	28,84	61,15
Castione della Presolana	894,94	1.585,78	-	206,20	47,34	-	28,39	2.762,65
Castro	-	-	-	4,00	-	-	-	4,00
Cavernago	344,36	129,64	-	12,14	13,17	-	-	499,31
Cazzano Sant'Andrea	82,75	-	64,86	-	-	-	-	147,61
Cenate Sopra	441,89	97,82	3,65	10,65	17,09	-	25,00	596,10



**Tavola 4.5 - Superficie totale per titolo di possesso dei terreni, comune e zona altimetrica** (*superficie in ettari*)

COMUNI ZONE ALTIMETRICHE	TITOLO DI POSSESSO DEI TERRENI							Totale
	Proprietà	Affitto	Uso gratuito	Parte in proprietà e parte in affitto	Parte in proprietà e parte in uso gratuito	Parte in affitto e parte in uso gratuito	Parte in proprietà, parte in affitto e parte in uso gratuito	
Cenate Sotto	136,25	33,29	0,75	37,71	10,79	-	-	218,79
Cene	398,72	149,21	18,78	198,44	109,18	16,22	-	890,55
Cerete	50,98	-	-	83,64	-	-	-	134,62
Chignolo d'Isola	50,51	101,71	0,66	149,20	7,22	-	99,60	408,90
Chiuduno	160,23	59,88	5,64	77,73	11,36	-	40,20	355,04
Cisano Bergamasco	65,81	-	-	30,27	-	-	2,20	98,28
Ciserano	38,80	32,20	-	124,74	9,30	-	5,81	210,85
Cividate al Piano	257,29	46,93	-	503,53	3,44	-	4,23	815,42
Clusone	3.167,09	79,55	-	1.331,63	-	-	63,95	4.642,22
Colere	11,84	-	-	-	20,65	-	-	32,49
Cologno al Serio	305,15	184,45	-	428,60	25,90	2,84	340,94	1.287,88
Colzate	263,56	76,28	-	41,49	31,61	-	251,71	664,65
Comun Nuovo	65,28	13,99	6,70	366,37	-	-	-	452,34
Corna Imagna	33,59	-	-	22,02	-	-	-	55,61
Cornalba	5,07	16,66	-	31,91	-	-	2,71	56,35
Cortenova	271,27	9,48	-	104,20	-	-	-	384,95
Costa di Mezzate	350,94	-	-	137,76	1,52	-	6,57	496,79
Costa di Serina	52,04	23,13	-	37,75	23,12	6,65	-	142,69
Costa Valle Imagna	8,57	-	21,34	23,18	71,29	-	-	124,38
Costa Volpino	43,38	67,21	8,56	113,09	-	1,27	-	233,51
Covo	173,92	106,41	-	514,23	164,00	5,61	71,08	1.035,25
Credaro	35,38	26,97	4,75	85,76	11,88	-	9,50	174,24
Curno	220,11	10,68	-	56,28	-	-	-	287,07
Cusio	462,90	4,53	-	22,18	-	-	-	489,61
Dalmine	99,92	15,34	0,05	108,84	15,48	-	19,27	258,90
Dossena	33,59	17,38	-	137,71	-	-	-	188,68
Endine Gaiano	167,50	38,30	-	213,51	16,57	-	-	435,88
Entratico	82,94	6,34	-	62,38	15,50	-	-	167,16
Fara Gera d'Adda	37,64	190,08	2,40	436,70	-	40,00	-	706,82
Fara Olivana con Sola	66,89	361,61	-	32,73	-	-	-	461,23
Filago	28,93	-	6,02	71,35	15,64	-	-	121,94
Fino del Monte	162,23	11,22	-	76,13	9,58	-	-	259,16
Fiorano al Serio	76,34	-	-	-	-	-	-	76,34
Fontanella	283,48	326,85	-	1.231,57	-	-	-	1.841,90
Fonteno	452,52	-	-	127,85	36,03	-	-	616,40
Foppolo	-	-	-	106,99	40,63	-	3,61	151,23
Foresto Sparso	509,15	3,92	-	24,37	-	-	-	537,44
Fornovo San Giovanni	76,74	-	-	480,35	1,21	-	-	558,30
Fuipiano Valle Imagna	17,18	-	-	40,25	7,34	-	7,10	71,87
Gandellino	975,96	586,12	2,00	29,43	33,73	5,42	1,60	1.634,26
Gandino	67,26	48,83	15,41	530,95	15,07	46,18	73,55	797,25
Gandosso	224,77	2,58	-	25,84	-	-	14,30	267,49
Gaverina Terme	213,46	-	24,51	8,02	164,57	28,00	16,00	454,56
Gazzaniga	169,91	51,11	11,12	143,45	135,60	-	16,51	527,70
Gerosa	127,88	4,00	-	136,05	-	-	-	267,93
Ghisalba	276,11	27,12	3,12	329,87	18,22	5,45	-	659,89
Gorlago	43,28	-	0,33	295,65	21,90	-	34,94	396,10
Gorle	0,12	51,81	-	-	-	-	-	51,93
Gorno	905,38	24,25	10,52	676,32	-	-	-	1.616,47
Grassobbio	66,70	40,31	3,69	200,30	1,38	-	14,71	327,09
Gromo	1.037,65	135,94	-	1.826,49	-	-	44,62	3.044,70
Grone	67,28	-	-	10,00	33,21	-	27,00	137,49
Grumello del Monte	160,46	47,79	-	93,27	17,13	43,95	9,00	371,60
Isola di Fondra	5,57	-	-	314,44	-	-	6,65	326,66
Isso	131,91	51,85	-	339,10	-	-	-	522,86
Lallio	0,33	15,16	-	34,90	16,84	-	-	67,23
Leffe	54,73	23,92	1,21	199,30	39,45	-	11,88	330,49
Lenna	-	-	-	87,21	-	-	8,55	95,76
Levate	143,60	27,71	-	112,48	3,17	-	-	286,96
Locatello	38,29	-	3,53	-	59,04	-	-	100,86
Lovere	1,44	5,04	2,46	3,69	-	6,54	-	19,17
Lurano	185,57	18,86	-	88,61	-	-	-	293,04
Luzzana	126,68	7,72	-	1,31	-	-	-	135,71
Madone	3,58	-	-	97,70	-	-	-	101,28
Mapello	227,26	38,54	-	196,65	39,50	-	13,41	515,36
Martinengo	929,77	8,21	20,65	1.035,82	54,23	-	21,32	2.070,00
Medolago	40,73	-	7,29	26,13	2,75	-	11,20	88,10



**Tavola 4.5 - Superficie totale per titolo di possesso dei terreni, comune e zona altimetrica** (*superficie in ettari*)

COMUNI ZONE ALTIMETRICHE	TITOLO DI POSSESSO DEI TERRENI							Totale
	Proprietà	Affitto	Uso gratuito	Parte in proprietà e parte in affitto	Parte in proprietà e parte in uso gratuito	Parte in affitto e parte in uso gratuito	Parte in proprietà, parte in affitto e parte in uso gratuito	
Mezzoldo	843,45	-	0,01	-	-	74,39	-	917,85
Misano di Gera d'Adda	122,13	0,63	-	348,73	-	-	-	471,49
Moio de' Calvi	-	-	-	-	6,60	-	-	6,60
Monasterolo del Castello	82,54	6,50	-	14,06	9,00	-	-	112,10
Montello	-	4,98	-	-	-	-	-	4,98
Morengo	518,56	-	-	173,13	-	-	-	691,69
Mornico al Serio	234,31	5,96	-	334,29	6,31	-	-	580,87
Mozzanica	71,13	44,79	-	421,68	0,62	-	17,31	555,53
Mozzo	38,91	3,91	1,03	-	-	-	-	43,85
Nembro	280,55	7,71	20,82	30,12	76,90	-	-	416,10
Olmo al Brembo	545,35	-	-	13,33	-	7,09	10,33	576,10
Oltre il Colle	975,42	199,08	-	1.305,46	5,93	-	-	2.485,89
Oltressenda Alta	600,88	23,72	9,68	733,19	-	13,99	-	1.381,46
Oneta	838,62	-	-	-	-	-	-	838,62
Onore	475,56	72,48	6,18	-	-	-	139,93	694,15
Orio al Serio	-	-	-	-	6,72	-	-	6,72
Ornica	1.000,45	-	-	-	-	-	-	1.000,45
Osio Sopra	25,76	8,62	4,05	228,39	-	-	90,00	356,82
Osio Sotto	68,74	47,65	-	19,63	18,52	-	95,73	250,27
Pagazzano	79,10	53,86	-	449,74	-	-	-	582,70
Paladina	33,69	2,84	-	-	-	-	53,05	89,58
Palazzago	103,33	31,90	20,56	57,21	3,30	-	3,57	219,87
Palosco	181,61	10,60	1,96	291,96	28,71	-	8,04	522,88
Parre	73,70	9,07	355,04	30,37	102,06	-	427,07	997,31
Parzanica	331,87	-	0,64	1,53	19,12	32,02	-	385,18
Pedrengo	52,06	-	0,20	-	22,36	-	55,62	130,24
Peia	65,95	-	53,19	-	58,14	-	35,07	212,35
Pianico	170,58	-	6,60	106,75	29,73	-	16,00	329,66
Piario	16,99	-	-	47,37	-	-	-	64,36
Piazza Brembana	226,16	-	21,02	-	-	-	-	247,18
Piazzatorre	1.887,85	112,21	-	-	-	-	-	2.000,06
Piazzolo	440,26	-	-	-	52,75	-	-	493,01
Pognano	103,97	41,68	-	113,72	-	-	-	259,37
Ponte Nossà	-	-	-	24,77	-	-	-	24,77
Ponteranica	129,27	227,00	-	-	-	-	-	356,27
Ponte San Pietro	20,45	2,34	-	28,20	-	-	-	50,99
Pontida	88,41	-	6,52	8,72	46,45	-	33,36	183,46
Pontirolo Nuovo	91,01	55,77	-	317,46	6,65	-	86,27	557,16
Pradalunga	171,04	2,95	9,93	-	13,00	-	-	196,92
Predore	511,59	3,90	4,34	2,00	61,71	-	-	583,54
Premolo	1.310,68	5,98	-	80,74	-	-	-	1.397,40
Presezzo	14,63	8,83	-	13,20	-	-	-	36,66
Pumenengo	241,60	10,72	-	420,17	-	-	51,44	723,93
Ranica	117,16	0,81	10,22	49,32	-	-	-	177,51
Ranzanico	151,92	-	5,57	37,12	20,78	-	-	215,39
Riva di Solto	165,00	3,74	2,68	11,81	16,78	27,40	-	227,41
Rogno	594,90	87,56	0,41	116,24	-	-	-	799,11
Romano di Lombardia	373,62	106,90	1,32	713,78	12,55	6,74	130,85	1.345,76
Roncobello	1.556,75	-	-	-	5,70	-	-	1.562,45
Roncola	425,22	-	-	12,00	20,77	-	-	457,99
Rota d'Imagna	123,18	-	-	4,67	-	-	-	127,85
Rovetta	877,57	58,78	-	788,81	51,02	-	-	1.776,18
San Giovanni Bianco	483,13	46,52	7,58	351,21	10,66	-	-	899,10
San Paolo d'Argon	62,77	26,94	-	45,88	-	-	22,30	157,89
San Pellegrino Terme	855,33	7,50	1,51	17,75	-	-	-	882,09
Santa Brigida	745,26	0,03	-	69,89	-	-	-	815,18
Sant'Omobono Imagna	72,12	44,63	-	30,09	21,02	-	33,27	201,13
Sarnico	244,78	-	-	10,53	-	-	-	255,31
Scanzorosciate	296,75	105,41	0,92	106,84	11,10	-	2,84	523,86
Schilpario	40,10	270,15	-	409,79	-	-	-	720,04
Sedrina	97,82	36,66	-	-	12,29	-	-	146,77
Selvino	21,44	-	1,20	5,03	53,69	-	-	81,36
Seriate	107,62	122,37	2,04	134,08	27,69	2,73	13,80	410,33
Serina	578,96	11,76	0,87	261,82	49,47	476,80	39,87	1.419,55
Solto Collina	152,92	2,00	7,00	18,28	446,26	1,20	59,65	687,31
Solza	10,65	-	-	57,95	1,60	-	-	70,20
Songavazzo	666,72	-	-	51,61	-	-	-	718,33



**Tavola 4.5 - Superficie totale per titolo di possesso dei terreni, comune e zona altimetrica** (*superficie in ettari*)

COMUNI ZONE ALTIMETRICHE	TITOLO DI POSSESSO DEI TERRENI							Totale
	Proprietà	Affitto	Uso gratuito	Parte in proprietà e parte in affitto	Parte in proprietà e parte in uso gratuito	Parte in affitto e parte in uso gratuito	Parte in proprietà, parte in affitto e parte in uso gratuito	
Sorisole	256,41	4,46	7,02	41,35	23,32	-	159,68	492,24
Sotto il Monte Giovanni XXIII	194,87	20,51	1,02	45,62	11,42	21,78	32,38	327,60
Sovere	583,22	41,71	5,55	116,78	90,24	3,70	102,96	944,16
Spinone al Lago	38,12	3,94	-	42,63	-	-	-	84,69
Spirano	113,25	20,21	5,42	581,22	283,73	-	6,15	1.009,98
Stezzano	161,33	47,69	-	205,40	-	-	-	414,42
Strozza	113,68	0,50	2,04	11,34	-	-	-	127,56
Suisio	38,80	-	-	98,61	-	-	-	137,41
Taleggio	270,62	16,29	61,87	154,97	29,00	-	428,09	960,84
Tavernola Bergamasca	374,17	55,19	-	38,89	-	-	-	468,25
Telgate	153,41	31,25	-	215,31	-	-	-	399,97
Terno d'Isola	51,01	11,09	-	140,14	-	-	14,29	216,53
Torre Boldone	61,64	3,31	-	-	-	-	-	64,95
Torre de' Roveri	67,60	63,65	-	31,75	6,59	-	17,00	186,59
Torre Pallavicina	240,88	127,40	1,55	373,08	11,90	-	11,17	765,98
Trescore Balneario	337,18	41,17	10,80	95,63	36,42	1,67	3,02	525,89
Treviglio	499,03	342,33	17,83	1.228,38	26,95	-	-	2.114,52
Treviolo	173,59	26,26	56,14	276,12	-	-	-	532,11
Ubale Clanezzo	6,00	227,15	60,00	1,96	-	-	-	295,11
Urgnano	330,64	121,38	-	647,32	18,34	17,45	143,34	1.278,47
Valbondione	4.764,17	-	-	-	-	-	-	4.764,17
Valbrembo	26,70	5,71	-	45,69	1,67	-	168,94	248,71
Valgoglio	888,35	17,40	2,39	784,04	10,11	-	30,42	1.732,71
Valleve	337,85	264,03	-	154,57	5,62	-	-	762,07
Valnegrà	13,11	-	-	-	-	-	-	13,11
Valsecca	101,43	-	-	-	-	-	12,03	113,46
Valtorta	2.174,30	59,67	-	639,55	-	-	-	2.873,52
Vedeseta	-	23,18	-	793,73	-	-	-	816,91
Verdellino	12,65	-	0,59	4,45	5,40	-	50,26	73,35
Verdello	315,12	49,50	-	68,72	-	-	-	433,34
Vertova	420,01	-	-	33,09	99,96	-	17,58	570,64
Viadanica	199,82	-	-	20,99	16,15	-	-	236,96
Vigano San Martino	165,07	-	-	-	-	-	-	165,07
Vigolo	759,33	-	0,30	21,68	168,79	-	81,49	1.031,59
Villa d'Adda	186,60	7,63	2,36	60,53	2,55	-	-	259,67
Villa d'Alme'	96,90	11,11	5,00	35,78	61,22	16,70	2,02	228,73
Villa di Serio	60,94	3,46	75,36	-	3,28	22,27	2,75	168,06
Villa d'Ogna	316,19	8,32	-	126,79	-	-	27,77	479,07
Villongo	134,88	54,83	-	8,95	-	-	1,00	199,66
Vilminore di Scalve	1.798,99	78,34	-	745,79	-	-	-	2.623,12
Zandobbio	27,01	34,69	-	61,29	5,83	-	-	128,82
Zanica	445,80	126,15	14,53	371,64	50,32	-	42,10	1.050,54
Zogno	288,89	-	45,28	139,23	298,36	-	-	771,76
<b>TOTALE</b>	<b>71.323,08</b>	<b>10.679,31</b>	<b>1.561,45</b>	<b>45.270,40</b>	<b>5.259,20</b>	<b>1.164,70</b>	<b>5.437,83</b>	<b>140.695,97</b>
ZONE ALTIMETRICHE								
Montagna	52.519,18	5.240,41	1.018,89	19.470,37	3.544,42	829,61	2.605,95	85.228,83
Collina	6.284,08	1.272,23	275,99	2.411,48	658,16	135,16	695,50	11.732,60
Pianura	12.519,82	4.166,67	266,57	23.388,55	1.056,62	199,93	2.136,38	43.734,54
<b>TOTALE</b>	<b>71.323,08</b>	<b>10.679,31</b>	<b>1.561,45</b>	<b>45.270,40</b>	<b>5.259,20</b>	<b>1.164,70</b>	<b>5.437,83</b>	<b>140.695,97</b>



**Tavola 4.6 - Superficie agricola utilizzata (SAU) per titolo di possesso dei terreni, comune e zona altimetrica (superficie in ettari)**

COMUNI ZONE ALTIMETRICHE	TITOLO DI POSSESSO DEI TERRENI							Totale
	Proprietà	Affitto	Uso gratuito	Parte in proprietà e parte in affitto	Parte in proprietà e parte in uso gratuito	Parte in affitto e parte in uso gratuito	Parte in proprietà, parte in affitto e parte in uso gratuito	
Adrara San Martino	136,06	7,35	3,00	110,27	71,22	-	20,83	348,73
Adrara San Rocco	82,12	-	-	23,37	-	-	-	105,49
Albano Sant'Alessandro	112,51	27,87	2,20	4,90	-	0,26	-	147,74
Albino	102,89	30,89	52,98	43,59	192,94	42,76	186,21	652,26
Algua	11,09	-	-	25,43	-	-	-	36,52
Alme'	2,54	4,34	-	3,49	-	-	15,04	25,41
Almenno San Bartolomeo	31,85	6,89	0,02	3,70	0,31	-	36,84	79,61
Almenno San Salvatore	11,16	21,11	-	-	5,44	1,00	94,03	132,74
Alzano Lombardo	214,93	12,98	10,78	28,74	69,35	-	14,70	351,48
Ambivere	39,58	-	-	-	2,95	-	-	42,53
Antegnate	183,91	15,50	-	652,40	-	-	-	851,81
Arcene	74,63	26,65	-	143,86	-	-	-	245,14
Ardesio	1.231,31	7,27	-	1.430,20	-	-	-	2.668,78
Arzago d'Adda	58,88	170,35	-	380,31	-	-	14,07	623,61
Averara	1,94	1,87	-	0,26	-	-	-	4,07
Aviatico	14,43	-	-	-	76,75	-	-	91,18
Azzano San Paolo	57,64	26,40	-	150,90	-	-	-	234,94
Azzone	5,05	254,77	7,00	8,00	2,50	-	-	277,32
Bagnatica	3,64	101,39	3,04	52,52	-	-	193,10	353,69
Barbata	33,25	-	-	661,43	-	-	-	694,68
Bariano	44,11	59,89	-	281,13	-	-	-	385,13
Barzana	1,74	2,76	-	34,86	-	-	-	39,36
Bedulita	77,27	-	6,95	16,90	23,53	-	-	124,65
Berbenno	112,50	-	6,84	30,61	46,30	-	62,09	258,34
Bergamo	110,68	112,69	71,64	291,25	16,52	-	15,28	618,06
Berzo San Fermo	113,64	-	5,29	33,72	57,60	-	8,00	218,25
Bianzano	28,42	4,35	3,51	2,81	28,38	-	-	67,47
Blello	29,05	-	-	490,10	3,35	-	-	522,50
Bolgare	249,48	-	-	36,00	-	-	-	285,48
Boltiere	46,26	-	-	61,95	-	-	35,37	143,58
Bonate Sopra	59,77	-	3,31	206,12	8,05	3,04	24,09	304,38
Bonate Sotto	107,21	-	-	108,20	-	-	-	215,41
Borgo di Terzo	19,30	-	-	-	-	-	-	19,30
Bossico	82,63	2,98	-	449,17	3,12	-	6,31	544,21
Bottanuco	57,24	2,57	0,46	218,46	9,30	1,77	50,90	340,70
Bracca	-	-	0,70	-	2,69	-	-	3,39
Branzi	663,23	121,29	-	706,29	-	-	3,87	1.494,68
Brembate	26,13	16,86	-	247,26	-	-	28,99	319,24
Brembate di Sopra	31,96	0,75	-	62,63	4,02	-	47,27	146,63
Brembilla	146,76	-	8,72	39,40	9,71	2,61	-	207,20
Brignano Gera d'Adda	132,40	42,99	-	687,42	-	-	-	862,81
Brumano	17,28	-	-	36,27	-	-	-	53,55
Brusaporto	254,00	3,32	-	26,56	41,60	-	-	325,48
Calcinate	245,24	155,74	90,10	187,66	46,89	49,39	47,56	822,58
Calcio	246,77	119,03	0,89	698,62	28,79	35,09	-	1.129,19
Calusco d'Adda	74,68	2,65	4,85	126,66	-	-	17,37	226,21
Calvenzano	53,02	17,47	3,46	316,98	4,04	-	-	394,97
Camerata Cornello	130,62	5,59	29,66	73,66	-	-	-	239,53
Canonica d'Adda	2,10	-	-	87,69	-	9,00	39,09	137,88
Capizzone	32,31	-	-	-	-	-	-	32,31
Capriate San Gervasio	47,12	39,89	-	39,53	2,82	-	4,24	133,60
Caprino Bergamasco	20,17	20,74	-	-	13,26	18,58	-	72,75
Caravaggio	649,39	275,39	-	1.374,74	-	-	-	2.299,52
Carobbio degli Angeli	42,20	39,63	1,05	95,00	10,00	-	-	187,88
Carona	0,52	-	1,47	-	1,22	-	-	3,21
Carvico	19,60	26,47	0,97	16,00	2,65	2,00	-	67,69
Casazza	83,78	-	-	30,13	18,84	-	-	132,75
Casirate d'Adda	77,85	199,62	-	463,40	-	-	-	740,87
Casnigo	40,80	24,39	48,55	20,90	50,51	40,08	212,39	437,62
Cassiglio	-	-	-	7,27	-	-	-	7,27
Castelli Calepio	91,41	3,64	-	133,01	-	-	-	228,06
Castel Rozzone	6,34	9,00	-	1,81	8,92	-	28,00	54,07
Castione della Presolana	172,97	1.142,11	-	170,34	44,89	-	25,52	1.555,83
Castro	-	-	-	4,00	-	-	-	4,00
Cavernago	313,77	125,94	-	11,84	12,87	-	-	464,42
Cazzano Sant'Andrea	63,65	-	55,82	-	-	-	-	119,47
Cenate Sopra	127,16	25,04	3,19	8,17	8,04	-	22,67	194,27



**Tavola 4.6 - Superficie agricola utilizzata (SAU) per titolo di possesso dei terreni, comune e zona altimetrica (superficie in ettari)**

COMUNI ZONE ALTIMETRICHE	TITOLO DI POSSESSO DEI TERRENI							Totale
	Proprietà	Affitto	Uso gratuito	Parte in proprietà e parte in affitto	Parte in proprietà e parte in uso gratuito	Parte in affitto e parte in uso gratuito	Parte in proprietà, parte in affitto e parte in uso gratuito	
Cenate Sotto	82,61	10,73	0,75	29,14	6,39	-	-	129,62
Cene	228,31	117,22	10,27	137,19	76,84	14,30	-	584,13
Cerete	50,51	-	-	75,18	-	-	-	125,69
Chignolo d'Isola	43,97	84,08	0,66	137,98	6,93	-	94,90	368,52
Chioduno	119,53	47,35	2,51	69,47	8,91	-	39,23	287,00
Cisano Bergamasco	33,31	-	-	9,14	-	-	1,16	43,61
Ciserano	38,23	31,95	-	123,15	9,11	-	5,75	208,19
Cividate al Piano	347,47	45,48	-	393,58	3,44	-	4,18	794,15
Clusone	1.293,37	67,12	-	1.160,12	-	-	54,41	2.575,02
Colere	11,00	-	-	-	20,00	-	-	31,00
Cologno al Serio	289,62	159,90	9,13	397,97	15,91	2,84	336,86	1.212,23
Colzate	39,58	-	-	0,57	50,81	-	176,93	267,89
Comun Nuovo	65,28	13,99	6,70	364,73	-	-	-	450,70
Corna Imagna	26,14	-	-	13,43	-	-	-	39,57
Cornalba	0,01	10,55	-	31,29	-	-	2,63	44,48
Cortenova	255,17	9,48	-	98,89	-	-	-	363,54
Costa di Mezzate	289,13	-	-	125,91	0,99	5,00	-	421,03
Costa di Serina	24,25	10,37	-	29,99	16,26	4,54	-	85,41
Costa Valle Imagna	37,77	-	21,34	12,00	20,48	-	-	91,59
Costa Volpino	34,11	90,74	3,88	49,15	-	-	-	177,88
Covo	166,52	165,21	-	468,40	161,30	5,61	36,93	1.003,97
Credaro	21,21	18,79	4,75	85,13	5,61	-	9,50	144,99
Curno	150,75	10,68	-	40,86	-	-	-	202,29
Cusio	7,91	4,50	-	21,09	-	-	-	33,50
Dalmine	87,01	14,15	8,21	115,69	6,23	-	9,60	240,89
Dossena	15,83	16,53	-	100,63	-	-	-	132,99
Endine Gaiano	122,63	33,77	-	187,29	14,69	-	-	358,38
Entratico	16,16	5,34	-	54,00	13,00	-	-	88,50
Fara Gera d'Adda	30,73	180,23	2,20	398,42	-	36,50	-	648,08
Fara Olivana con Sola	61,43	331,95	-	29,00	-	-	-	422,38
Filago	27,41	-	10,49	65,84	9,27	-	-	113,01
Fino del Monte	-	7,01	-	71,64	8,98	-	-	87,63
Fiorano al Serio	58,79	-	-	-	-	-	-	58,79
Fontanella	215,18	319,59	-	1.197,98	-	-	-	1.732,75
Fonteno	137,93	-	-	83,26	22,92	-	-	244,11
Foppolo	-	-	-	77,06	9,05	-	2,88	88,99
Foresto Sparso	314,53	3,12	-	8,91	-	-	-	326,56
Fornovo San Giovanni	73,84	-	-	464,84	1,02	-	-	539,70
Fuipiano Valle Imagna	11,88	-	-	37,50	6,50	-	5,45	61,33
Gandellino	13,29	590,80	1,73	18,86	9,31	1,59	-	635,58
Gandino	35,98	29,37	1,65	454,67	-	36,72	61,96	620,35
Gandosso	113,87	1,20	-	23,19	-	-	10,20	148,46
Gaverina Terme	42,93	-	22,45	3,72	124,49	20,00	10,00	223,59
Gazzaniga	71,03	50,80	5,63	42,40	47,68	-	11,60	229,14
Gerosa	57,64	2,90	-	115,39	-	-	-	175,93
Ghisalba	266,81	30,51	3,12	321,54	16,18	1,43	-	639,59
Gorlago	30,39	-	0,33	284,94	17,57	-	33,16	366,39
Gorle	0,06	43,48	-	-	-	-	-	43,54
Gorno	336,53	16,72	8,24	388,57	-	-	-	750,06
Grassobbio	64,35	35,07	3,69	193,03	1,38	-	12,17	309,69
Gromo	49,59	134,37	-	1.716,15	-	-	44,62	1.944,73
Grone	44,11	-	3,74	-	24,69	-	25,40	97,94
Grumello del Monte	107,12	49,37	-	74,98	11,28	23,97	7,65	274,37
Isola di Fondra	0,91	-	-	295,41	-	-	6,64	302,96
Isso	126,80	75,01	-	303,25	-	-	-	505,06
Lallio	0,20	7,80	-	34,16	16,74	-	-	58,90
Lefte	27,63	35,02	1,02	154,13	26,26	-	3,65	247,71
Lenna	-	-	-	76,24	-	-	8,25	84,49
Levate	130,99	27,71	-	110,50	1,73	-	-	270,93
Locatello	34,26	-	3,53	-	47,29	-	-	85,08
Lovere	0,99	5,01	2,39	3,54	-	5,07	-	17,00
Lurano	179,91	18,86	-	87,67	-	-	-	286,44
Luzzana	11,05	4,04	-	1,30	-	-	-	16,39
Madone	2,12	-	-	93,21	-	-	-	95,33
Mapello	143,63	30,03	0,93	183,25	34,66	-	12,33	404,83
Martinengo	892,59	85,84	19,99	944,54	51,61	-	-	1.994,57
Medolago	31,87	-	5,29	24,28	2,75	-	11,00	75,19



**Tavola 4.6 - Superficie agricola utilizzata (SAU) per titolo di possesso dei terreni, comune e zona altimetrica (superficie in ettari)**

COMUNI ZONE ALTIMETRICHE	TITOLO DI POSSESSO DEI TERRENI							Totale
	Proprietà	Affitto	Uso gratuito	Parte in proprietà e parte in affitto	Parte in proprietà e parte in uso gratuito	Parte in affitto e parte in uso gratuito	Parte in proprietà, parte in affitto e parte in uso gratuito	
Mezzoldo	13,14	-	0,01	-	-	74,37	-	87,52
Misano di Gera d'Adda	119,31	12,56	-	320,68	-	-	-	452,55
Moio de' Calvi	-	-	-	-	4,40	-	-	4,40
Monasterolo del Castello	62,32	6,35	-	8,06	3,00	-	-	79,73
Montello	-	3,90	-	-	-	-	-	3,90
Morengo	467,79	-	-	170,72	-	-	-	638,51
Mornico al Serio	223,77	31,44	-	300,01	6,29	-	-	561,51
Mozzanica	51,75	101,80	-	352,48	0,62	-	16,98	523,63
Mozzo	26,77	2,59	0,97	-	-	-	-	30,33
Nembro	123,97	4,07	9,68	12,27	27,17	-	-	177,16
Olmo al Brembo	16,53	-	-	9,46	-	6,87	8,33	41,19
Oltre il Colle	303,18	203,63	-	1.112,03	3,57	-	-	1.622,41
Oltressenda Alta	268,21	14,98	5,75	678,02	-	12,55	-	979,51
Oneta	59,91	-	-	-	-	-	-	59,91
Onore	145,51	65,25	3,00	-	-	-	103,58	317,34
Orio al Serio	-	-	-	-	6,46	-	-	6,46
Ornica	604,28	-	-	-	-	-	-	604,28
Osio Sopra	24,26	8,62	4,05	228,39	-	-	90,00	355,32
Osio Sotto	60,49	52,11	-	11,66	18,52	-	93,35	236,13
Pagazzano	79,10	53,86	-	439,12	-	-	-	572,08
Paladina	20,53	2,84	-	-	-	-	48,00	71,37
Palazzago	66,95	22,59	10,03	47,01	2,65	-	2,68	151,91
Palosco	172,72	35,53	3,25	259,33	26,45	-	4,07	501,35
Parre	53,64	8,12	245,76	25,04	43,03	-	415,24	790,83
Parzanica	69,99	-	0,63	0,42	7,98	22,23	-	101,25
Pedrengo	50,89	-	0,10	-	20,80	-	50,38	122,17
Peia	40,22	-	41,34	-	46,08	-	20,33	147,97
Pianico	33,40	-	1,76	94,92	13,42	-	13,15	156,65
Piario	16,93	-	-	47,35	-	-	-	64,28
Piazza Brembana	0,16	-	12,39	-	-	-	-	12,55
Piazzatorre	52,21	33,71	-	-	-	-	-	85,92
Piazzolo	0,37	-	-	-	23,00	-	-	23,37
Pognano	102,22	39,53	-	112,72	-	-	-	254,47
Ponte Nossia	-	-	-	18,37	-	-	-	18,37
Ponteranica	58,96	226,99	-	-	-	-	-	285,95
Ponte San Pietro	19,16	1,86	-	27,70	-	-	-	48,72
Pontida	47,40	-	4,40	21,66	29,27	11,72	-	114,45
Pontirolo Nuovo	84,16	54,29	-	304,22	4,95	-	80,99	528,61
Pradalunga	46,37	-	6,62	-	9,00	-	-	61,99
Predore	110,11	1,97	2,76	1,56	15,04	-	-	131,44
Premolo	549,91	5,93	-	64,24	-	-	-	620,08
Presezzo	14,30	8,83	-	13,12	-	-	-	36,25
Pumenengo	223,95	29,60	-	389,97	-	-	47,95	691,47
Ranica	55,48	0,35	5,10	31,37	-	-	-	92,30
Ranzanico	14,92	-	1,98	35,85	16,85	-	-	69,60
Riva di Solto	66,12	1,60	2,00	9,76	16,68	20,50	-	116,66
Rogno	187,09	111,09	0,38	76,93	-	-	-	375,49
Romano di Lombardia	353,29	112,94	1,32	691,10	12,31	6,28	118,14	1.295,38
Roncobello	349,50	-	-	-	3,30	-	-	352,80
Roncola	301,71	-	-	9,00	16,40	-	-	327,11
Rota d'Imagna	68,88	-	-	2,14	-	-	-	71,02
Rovetta	222,51	52,82	-	641,87	39,60	-	-	956,80
San Giovanni Bianco	213,96	41,52	6,11	180,48	6,39	-	-	448,46
San Paolo d'Argon	35,59	9,39	-	35,50	-	-	20,30	100,78
San Pellegrino Terme	300,36	3,31	0,67	11,56	-	-	-	315,90
Santa Brigida	0,79	0,03	-	62,97	-	-	-	63,79
Sant'Omobono Imagna	48,66	37,15	-	25,63	14,01	-	28,98	154,43
Sarnico	76,91	-	-	9,13	-	-	-	86,04
Scanzorosciate	198,45	50,74	0,92	66,31	10,58	-	2,84	329,84
Schilpario	0,05	270,14	-	404,66	-	-	-	674,85
Sedrino	39,65	22,36	-	-	6,07	-	-	68,08
Selvino	8,63	-	1,18	3,20	13,00	-	-	26,01
Seriate	97,97	117,74	1,90	132,07	21,20	1,90	13,60	386,38
Serina	93,42	9,48	1,19	235,93	22,30	460,90	27,71	850,93
Solto Collina	10,33	2,00	287,40	13,52	66,38	1,10	46,36	427,09
Solza	8,40	-	-	43,46	1,55	-	-	53,41
Songavazzo	236,73	-	-	37,85	-	-	-	274,58



**Tavola 4.6 - Superficie agricola utilizzata (SAU) per titolo di possesso dei terreni, comune e zona altimetrica (superficie in ettari)**

COMUNI ZONE ALTIMETRICHE	TITOLO DI POSSESSO DEI TERRENI							Totale
	Proprietà	Affitto	Uso gratuito	Parte in proprietà e parte in affitto	Parte in proprietà e parte in uso gratuito	Parte in affitto e parte in uso gratuito	Parte in proprietà, parte in affitto e parte in uso gratuito	
Sorisole	131,47	3,24	4,99	35,91	16,71	4,24	85,09	281,65
Sotto il Monte Giovanni XXIII	72,67	20,11	1,99	31,19	7,21	14,64	29,45	177,26
Sovere	132,92	28,73	4,83	84,64	72,77	3,64	52,70	380,23
Spinone al Lago	10,65	3,94	-	41,58	-	-	-	56,17
Spirano	344,99	23,27	4,45	555,31	22,50	-	5,50	956,02
Stezzano	157,16	45,55	-	203,19	-	-	-	405,90
Strozza	52,42	9,85	0,01	-	-	-	-	62,28
Suisio	36,10	-	-	89,65	-	-	-	125,75
Taleggio	6,02	16,00	49,67	97,11	22,40	-	351,83	543,03
Tavernola Bergamasca	107,23	31,55	-	33,83	-	-	-	172,61
Telgate	126,37	30,51	-	202,48	-	-	-	359,36
Terno d'Isola	49,90	10,98	-	131,15	-	-	14,29	206,32
Torre Boldone	45,17	2,81	-	-	-	-	-	47,98
Torre de' Roveri	45,92	42,88	-	25,31	3,71	-	13,90	131,72
Torre Pallavicina	226,91	151,92	1,53	337,49	11,87	-	10,30	740,02
Trescore Balneario	182,80	32,62	10,80	75,61	23,97	1,67	-	327,47
Treviglio	442,17	350,63	17,49	1.142,23	26,14	-	-	1.978,66
Treviolo	146,37	31,26	52,84	240,15	-	-	-	470,62
Ubiale Clanezzo	1,35	5,96	59,75	-	-	-	-	67,06
Urgnano	367,47	130,69	-	545,01	17,78	16,33	138,29	1.215,57
Valbondione	3.568,82	-	-	-	-	-	-	3.568,82
Valbrembo	22,63	5,68	-	41,21	1,51	-	167,29	238,32
Valgoglio	503,17	15,37	0,56	783,44	7,57	-	18,11	1.328,22
Valleve	-	224,77	-	122,12	4,94	-	-	351,83
Valnegra	13,11	-	-	-	-	-	-	13,11
Valsecca	42,74	-	-	-	-	-	11,03	53,77
Valtorta	-	54,19	-	586,41	-	-	-	640,60
Vedeseta	-	17,71	-	764,83	-	-	-	782,54
Verdellino	11,99	-	0,59	4,04	5,01	-	47,57	69,20
Verdello	269,90	49,50	-	68,72	-	-	-	388,12
Vertova	134,78	-	-	14,38	35,93	-	13,27	198,36
Viadanica	27,46	-	-	20,96	15,38	-	-	63,80
Vigano San Martino	16,89	-	-	-	-	-	-	16,89
Vigolo	151,21	-	0,29	17,16	150,77	-	61,28	380,71
Villa d'Adda	86,31	7,16	1,50	52,42	2,37	-	-	149,76
Villa d'Alme'	41,79	12,36	6,66	17,67	50,11	13,20	1,95	143,74
Villa di Serio	28,91	9,06	62,79	-	-	9,40	2,75	112,91
Villa d'Ogna	24,80	8,08	-	117,06	-	-	20,21	170,15
Villongo	90,38	18,83	-	5,41	-	-	1,00	115,62
Vilminore di Scalve	1.800,33	77,54	-	739,12	-	-	-	2.616,99
Zandobbio	17,12	2,35	-	56,12	-	-	-	75,59
Zanica	429,19	113,03	13,87	358,66	50,11	-	41,06	1.005,92
Zogno	154,24	-	34,84	113,52	169,19	-	-	471,79
<b>TOTALE</b>	<b>32.603,77</b>	<b>9.865,90</b>	<b>1.583,17</b>	<b>39.959,14</b>	<b>3.153,90</b>	<b>1.044,69</b>	<b>4.632,70</b>	<b>92.843,27</b>
ZONE ALTIMETRICHE								
Montagna	17.583,42	4.214,83	1.087,24	16.457,44	2.028,25	769,83	2.131,75	44.272,76
Collina	3.234,67	938,48	217,98	1.964,16	399,69	100,68	519,75	7.375,41
Pianura	11.785,68	4.712,59	277,95	21.537,54	725,96	174,18	1.981,20	41.195,10
<b>TOTALE</b>	<b>32.603,77</b>	<b>9.865,90</b>	<b>1.583,17</b>	<b>39.959,14</b>	<b>3.153,90</b>	<b>1.044,69</b>	<b>4.632,70</b>	<b>92.843,27</b>



**Tavola 4.7 - Aziende per classe di superficie totale, comune e zona altimetrica**

COMUNI ZONE ALTIMETRICHE	CLASSI DI SUPERFICIE TOTALE (superficie in ettari)									Totale
	Senza superficie	Meno di 1	1 -- 2	2 -- 5	5 -- 10	10 -- 20	20 -- 50	50 -- 100	100 ed oltre	
Adrara San Martino	-	-	1	9	11	8	8	-	-	37
Adrara San Rocco	-	-	2	8	2	3	1	-	1	17
Albano Sant'Alessandro	-	18	7	6	6	-	2	-	1	40
Albino	-	22	23	33	21	8	7	1	2	117
Algua	-	-	-	-	-	2	1	-	-	3
Alme'	-	1	1	3	2	-	-	-	-	7
Almenno San Bartolomeo	-	4	4	7	5	2	2	-	-	24
Almenno San Salvatore	-	4	3	8	1	1	1	1	-	19
Alzano Lombardo	-	60	41	68	22	15	6	1	-	213
Ambivere	-	-	1	2	3	-	1	-	-	7
Antegnate	-	3	13	12	17	9	6	4	1	65
Arcene	-	9	4	6	5	8	1	1	-	34
Ardesio	-	33	26	32	9	7	7	3	10	127
Arzago d'Adda	-	4	4	8	5	11	8	3	-	43
Averara	-	2	3	1	-	-	-	-	1	7
Aviatico	-	2	-	1	2	5	2	-	-	12
Azzano San Paolo	-	2	4	9	5	7	1	1	-	29
Azzone	-	-	1	2	3	-	-	-	2	8
Bagnatica	1	3	2	1	-	-	3	1	1	12
Barbata	-	-	1	2	3	6	4	3	1	20
Bariano	-	10	9	11	4	8	3	2	-	47
Barzana	-	2	-	1	-	1	1	-	-	5
Bedulita	-	1	1	11	7	4	-	-	-	24
Berbenno	-	11	8	11	8	3	4	1	-	46
Bergamo	-	34	21	24	14	11	8	2	-	114
Berzo San Fermo	-	-	1	6	9	10	3	-	-	29
Bianzano	-	1	5	12	5	4	2	-	1	30
Bielle	-	4	5	6	3	-	-	-	1	19
Bolgare	1	1	7	19	4	4	6	-	-	42
Boltiere	-	3	4	2	2	1	4	-	-	16
Bonate Sopra	-	31	13	8	2	4	2	2	-	62
Bonate Sotto	-	12	9	7	4	4	1	2	-	39
Borgo di Terzo	-	3	5	2	2	3	-	-	-	15
Bossico	-	3	2	23	5	6	1	-	2	42
Bottanuco	-	12	10	13	3	5	-	2	1	46
Bracca	-	-	1	1	-	-	-	-	-	2
Branzi	-	4	2	2	3	1	-	-	3	15
Brembate	-	5	4	4	4	5	1	1	1	25
Brembate di Sopra	-	4	4	4	1	2	4	-	-	19
Brembilla	-	9	13	37	14	9	2	-	-	84
Brignano Gera d'Adda	-	21	15	10	9	13	10	5	-	83
Brumano	-	1	2	1	1	1	1	-	-	7
Brusaporto	-	4	6	4	-	4	2	-	1	21
Calcinате	-	22	9	33	11	9	11	2	-	97
Calcio	-	13	13	19	15	19	7	4	1	91
Calusco d'Adda	-	46	12	11	2	5	3	-	-	79
Calvenzano	-	24	8	6	3	3	3	3	-	50
Camerata Cornello	-	3	2	9	8	8	5	1	-	36
Canonica d'Adda	-	-	-	3	-	1	2	1	-	7
Capizzone	-	1	5	2	2	2	1	-	-	13
Capriate San Gervasio	-	-	3	8	3	-	3	-	-	17
Caprino Bergamasco	-	1	2	7	6	1	-	-	-	17
Caravaggio	2	22	16	29	14	19	25	9	3	139
Carobbio degli Angeli	-	2	5	11	7	3	3	-	-	31
Carona	-	3	3	2	1	1	-	-	1	11
Carvico	1	16	7	5	5	2	-	-	-	36
Casazza	1	-	4	14	5	2	4	-	1	31
Casirate d'Adda	-	2	5	3	5	15	14	1	-	45
Casnigo	-	1	5	26	12	9	5	1	1	60
Cassiglio	-	-	-	-	1	-	-	-	1	2
Castelli Calepio	-	9	12	14	7	5	3	-	-	50
Castel Rozzone	-	-	-	1	2	1	1	-	-	5
Castione della Presolana	1	-	4	4	8	6	4	1	2	30
Castro	-	-	-	1	-	-	-	-	-	1
Cavernago	1	-	-	1	2	2	-	2	1	9
Cazzano Sant'Andrea	-	1	-	-	2	2	3	-	-	8
Cenate Sopra	-	15	36	42	12	10	3	2	-	120



Tavola 4.7 - Aziende per classe di superficie totale, comune e zona altimetrica

COMUNI ZONE ALTIMETRICHE	CLASSI DI SUPERFICIE TOTALE (superficie in ettari)									Totale
	Senza superficie	Meno di 1	1 -- 2	2 -- 5	5 -- 10	10 -- 20	20 -- 50	50 -- 100	100 ed oltre	
Cenate Sotto	-	10	10	19	7	5	1	-	-	52
Cene	-	8	20	35	21	16	7	2	-	109
Cerete	-	-	-	-	2	2	3	-	-	7
Chignolo d'Isola	-	2	2	3	1	-	6	3	-	17
Chiuduno	-	17	12	16	9	7	4	-	-	65
Cisano Bergamasco	-	-	1	7	2	3	1	-	-	14
Ciserano	-	9	11	13	7	2	3	-	-	45
Civate al Piano	-	7	18	15	12	7	9	1	1	70
Clusone	-	6	17	41	23	20	10	6	8	131
Colere	-	-	-	1	2	1	-	-	-	4
Cologno al Serio	-	50	30	38	18	5	9	1	4	155
Colzate	-	44	22	7	9	1	1	1	2	87
Comun Nuovo	-	2	1	1	6	1	1	-	1	13
Corna Imagna	-	-	-	1	1	4	-	-	-	6
Cornalba	-	1	-	1	1	2	1	-	-	6
Cortenova	2	3	3	20	10	4	2	2	-	46
Costa di Mezzate	-	-	1	3	6	1	2	1	2	16
Costa di Serina	-	-	3	-	4	5	2	-	-	14
Costa Valle Imagna	-	1	2	2	4	-	3	-	-	12
Costa Volpino	-	3	4	10	4	3	3	1	-	28
Covo	-	2	13	20	25	13	11	4	-	88
Credaro	-	-	3	5	5	3	-	1	-	17
Curno	-	3	3	6	5	3	2	-	1	23
Cusio	-	-	1	2	1	-	1	-	1	6
Dalmine	-	6	6	5	10	4	1	1	-	33
Dossena	-	-	-	1	5	5	3	-	-	14
Endine Gaiano	-	1	10	14	13	9	4	1	-	52
Entratico	-	-	2	1	3	2	2	1	-	11
Fara Gera d'Adda	-	4	4	14	3	12	9	2	-	48
Fara Olivana con Sola	-	2	5	2	16	15	3	-	-	43
Filago	-	9	2	2	3	-	3	-	-	19
Fino del Monte	-	-	-	1	2	1	-	1	1	6
Fiorano al Serio	-	2	-	1	1	1	-	1	-	6
Fontanella	-	1	4	8	11	20	21	7	2	74
Fonteno	-	4	10	14	13	6	3	-	2	52
Foppolo	-	-	-	1	-	-	2	1	-	4
Foresto Sparso	-	30	41	54	21	8	1	-	-	155
Fornovo San Giovanni	2	14	5	7	7	7	9	1	-	52
Fuipiano Valle Imagna	-	-	4	3	4	2	-	-	-	13
Gandellino	-	2	2	7	6	3	4	2	3	29
Gandino	-	4	8	11	12	1	7	2	1	46
Gandosso	-	8	7	15	4	1	3	1	-	39
Gaverina Terme	-	4	9	11	7	5	3	1	1	41
Gazzaniga	-	1	8	23	13	9	5	1	-	60
Gerosa	-	-	2	14	4	4	5	-	-	29
Ghisalba	-	16	11	11	8	6	2	3	1	58
Gorlago	1	3	3	3	8	3	2	-	1	24
Gorle	-	2	-	2	1	1	1	-	-	7
Gorno	1	5	10	14	9	-	-	-	3	42
Grassobbio	-	11	9	5	4	2	4	-	1	36
Gromo	-	1	4	14	8	2	4	2	5	40
Grone	-	-	1	6	6	2	2	-	-	17
Grumello del Monte	-	17	16	13	16	5	3	-	-	70
Isola di Fondra	-	1	-	2	2	1	1	1	1	9
Isso	-	1	3	3	4	5	4	2	1	23
Lallio	-	1	-	-	-	2	1	-	-	4
Leffe	-	10	8	14	7	5	2	1	-	47
Lenna	-	-	-	-	1	-	1	1	-	3
Levate	-	7	7	3	2	3	1	1	1	25
Locatello	-	5	4	3	2	4	1	-	-	19
Lovere	-	-	1	2	2	-	-	-	-	5
Lurano	-	12	9	5	2	1	3	-	1	33
Luzzana	-	-	1	2	2	-	1	1	-	7
Madone	-	3	2	-	-	-	1	1	-	7
Mapello	-	23	24	18	6	6	3	3	-	83
Martinengo	-	37	24	29	33	18	13	8	2	164
Medolago	-	7	5	2	4	2	1	-	-	21



**Tavola 4.7 - Aziende per classe di superficie totale, comune e zona altimetrica**

COMUNI ZONE ALTIMETRICHE	CLASSI DI SUPERFICIE TOTALE (superficie in ettari)									Totale
	Senza superficie	Meno di 1	1 -- 2	2 -- 5	5 -- 10	10 -- 20	20 -- 50	50 -- 100	100 ed oltre	
Mezzoldo	-	1	2	2	3	1	-	3	1	13
Misano di Gera d'Adda	1	5	3	5	4	7	6	-	1	32
Moio de' Calvi	-	-	-	-	1	-	-	-	-	1
Monasterolo del Castello	-	3	8	11	5	3	-	-	-	30
Montello	-	-	-	1	-	-	-	-	-	1
Morengo	-	6	7	12	5	2	4	1	1	38
Mornico al Serio	-	1	10	19	12	7	6	2	-	57
Mozzanica	-	12	8	9	8	7	12	-	-	56
Mozzo	-	1	1	3	1	2	-	-	-	8
Nembro	-	51	17	26	13	6	5	-	-	118
Olmo al Brembo	3	1	8	5	2	1	-	-	1	21
Oltre il Colle	-	15	21	50	20	7	1	2	9	125
Oltressenda Alta	-	1	-	6	7	11	6	1	2	34
Oneta	-	10	17	40	24	15	6	2	-	114
Onore	-	-	1	1	2	2	1	2	1	10
Orio al Serio	-	-	-	-	1	-	-	-	-	1
Ornica	-	-	-	-	2	-	-	-	1	3
Osio Sopra	-	1	1	6	5	6	3	2	-	24
Osio Sotto	-	10	6	11	2	3	1	1	-	34
Pagazzano	-	1	2	4	4	1	2	1	2	17
Paladina	-	1	3	-	-	1	1	1	-	7
Palazzago	-	5	4	26	9	5	-	-	-	49
Palosco	-	37	14	14	8	8	8	1	-	90
Parre	1	3	1	6	4	4	6	3	2	30
Parzanica	-	12	12	14	1	2	3	-	1	45
Pedrengo	-	3	4	4	3	-	3	-	-	17
Peia	-	7	9	5	2	1	5	-	-	29
Pianico	-	12	6	8	4	2	1	1	1	35
Piario	-	-	-	1	2	-	1	-	-	4
Piazza Brembana	1	1	-	-	-	-	1	-	1	4
Piazzatorre	-	-	-	-	1	-	-	-	3	4
Piazzolo	-	1	-	-	-	-	-	1	2	4
Pognano	-	5	8	7	5	8	2	-	-	35
Ponte Nossà	-	-	-	-	-	2	-	-	-	2
Ponteranica	-	-	4	13	5	-	1	-	2	25
Ponte San Pietro	1	11	4	3	-	-	1	-	-	20
Pontida	-	4	2	9	8	4	2	-	-	29
Pontirolo Nuovo	-	2	4	11	15	5	6	2	-	45
Pradalunga	-	-	4	14	6	4	2	-	-	30
Predore	-	63	40	29	9	5	2	-	1	149
Premolo	-	3	4	7	1	1	2	-	1	19
Presezzo	-	7	4	2	3	-	-	-	-	16
Pumenengo	-	6	8	23	19	14	7	2	-	79
Ranica	-	22	14	11	7	4	-	-	-	58
Ranzanico	-	8	4	5	2	1	1	-	1	22
Riva di Solto	-	36	9	14	3	3	3	-	-	68
Rogno	1	3	-	9	5	4	3	1	2	28
Romano di Lombardia	-	99	22	35	28	23	15	3	-	225
Roncobello	-	-	-	-	1	-	-	-	1	2
Roncola	-	11	9	30	12	14	3	-	-	79
Rota d'Imagna	-	-	1	5	5	2	1	-	-	14
Rovetta	-	1	1	2	2	2	5	4	3	20
San Giovanni Bianco	-	11	19	34	20	14	7	3	-	108
San Paolo d'Argon	-	4	5	8	4	2	3	-	-	26
San Pellegrino Terme	-	27	49	53	31	16	1	1	1	179
Santa Brigida	-	1	1	3	-	-	-	1	1	7
Sant'Omobono Imagna	-	-	2	6	6	8	1	-	-	23
Sarnico	-	2	2	2	1	4	-	1	1	13
Scanzorosciate	-	6	6	13	12	5	7	2	-	51
Schilpario	-	1	-	2	2	4	2	2	2	15
Sedrina	-	1	2	4	1	5	2	-	-	15
Selvino	-	1	1	5	2	-	-	1	-	10
Seriate	-	30	21	25	6	4	3	2	-	91
Serina	-	5	5	20	15	7	4	1	4	61
Solto Collina	-	3	3	12	5	6	1	-	2	32
Solza	-	6	2	2	-	-	-	1	-	11
Songavazzo	-	-	1	4	2	-	1	1	1	10



**Tavola 4.7 - Aziende per classe di superficie totale, comune e zona altimetrica**

COMUNI ZONE ALTIMETRICHE	CLASSI DI SUPERFICIE TOTALE (superficie in ettari)									Totale
	Senza superficie	Meno di 1	1 -- 2	2 -- 5	5 -- 10	10 -- 20	20 -- 50	50 -- 100	100 ed oltre	
Sorisole	-	35	36	40	11	3	1	2	-	128
Sotto il Monte Giovanni XXIII	-	35	21	20	3	8	3	-	-	90
Sovere	-	26	29	31	11	7	7	2	1	114
Spinone al Lago	-	6	3	4	-	1	2	-	-	16
Spirano	-	38	15	16	6	1	3	2	3	84
Stezzano	-	2	1	19	10	3	3	2	-	40
Strozza	-	24	13	19	4	1	-	-	-	61
Suisio	-	6	3	6	-	3	-	1	-	19
Taleggio	-	-	3	3	4	10	8	1	2	31
Tavernola Bergamasca	-	27	9	18	8	5	2	-	1	70
Telgate	1	4	3	8	9	4	6	1	-	36
Terno d'Isola	-	7	4	5	1	4	2	1	-	24
Torre Boldone	-	3	2	2	3	2	-	-	-	12
Torre de' Roveri	-	5	9	8	11	2	-	1	-	36
Torre Pallavicina	-	-	4	6	20	18	5	1	1	55
Trescore Balneario	-	11	11	18	15	4	3	3	-	65
Treviglio	3	42	47	63	41	31	26	2	1	256
Treviolo	-	31	9	13	4	3	8	2	-	70
Ubiale Clanezzo	-	-	1	1	1	-	-	1	1	5
Urgnano	-	108	47	44	22	14	8	2	2	247
Valbondione	-	7	15	16	8	15	9	9	7	86
Valbrembo	-	12	6	6	2	2	1	-	1	30
Valgoglio	1	9	26	14	11	6	1	1	2	71
Valleve	-	-	1	1	-	1	-	-	3	6
Valnegrà	1	-	-	-	-	1	-	-	-	2
Valsecca	-	8	10	11	2	2	1	-	-	34
Valtorta	-	-	-	2	3	3	3	2	3	16
Vedeseta	-	1	-	-	3	1	2	-	2	9
Verdellino	-	6	6	2	1	-	-	1	-	16
Verdello	-	34	14	10	8	4	3	-	1	74
Vertova	-	-	-	10	14	14	5	-	1	44
Viadanica	-	-	-	4	4	-	1	-	1	10
Vigano San Martino	-	-	-	3	1	1	-	-	1	6
Vigolo	-	13	7	28	13	12	4	-	1	78
Villa d'Adda	-	40	26	14	8	4	2	-	-	94
Villa d'Alme'	-	3	4	8	10	4	2	-	-	31
Villa di Serio	-	7	7	8	2	3	-	1	-	28
Villa d'Ogna	-	1	6	4	3	2	1	-	2	19
Villongo	-	1	3	3	5	-	2	1	-	15
Vilminore di Scalve	-	1	1	7	10	1	4	3	4	31
Zandobbio	-	1	1	6	3	-	3	-	-	14
Zanica	1	24	17	38	18	13	11	4	-	126
Zogno	-	4	13	51	32	13	5	1	-	119
<b>TOTALE</b>	<b>29</b>	<b>2.108</b>	<b>1.746</b>	<b>2.615</b>	<b>1.572</b>	<b>1.112</b>	<b>754</b>	<b>232</b>	<b>181</b>	<b>10.349</b>
ZONE ALTIMETRICHE										
Montagna	11	577	652	1.148	677	461	267	84	134	4.011
Collina	2	510	436	584	301	155	85	24	5	2.102
Pianura	16	1.021	658	883	594	496	402	124	42	4.236
<b>TOTALE</b>	<b>29</b>	<b>2.108</b>	<b>1.746</b>	<b>2.615</b>	<b>1.572</b>	<b>1.112</b>	<b>754</b>	<b>232</b>	<b>181</b>	<b>10.349</b>



**Tavola 4.8 - Superficie totale per classe di superficie, comune e zona altimetrica (superficie in ettari)**

COMUNI ZONE ALTIMETRICHE	CLASSI DI SUPERFICIE TOTALE								Totale
	Meno di 1	1 – 2	2 -- 5	5 --10	10 - 20	20 -- 50	50 -- 100	100 ed oltre	
Adrara San Martino	-	1,15	30,56	84,57	126,21	226,04	-	-	468,53
Adrara San Rocco	-	3,52	26,56	12,41	37,92	47,97	-	291,97	420,35
Albano Sant'Alessandro	9,37	10,01	17,78	44,30	-	40,00	-	110,50	231,96
Albino	11,88	34,52	103,19	152,14	119,00	236,76	62,26	384,25	1.104,00
Algua	-	-	-	-	27,09	44,83	-	-	71,92
Alme'	0,93	1,57	10,94	15,47	-	-	-	-	28,91
Almenno San Bartolomeo	1,56	6,97	25,55	37,18	28,45	87,52	-	-	187,23
Almenno San Salvatore	2,58	3,63	24,89	6,27	13,59	42,89	87,92	-	181,77
Alzano Lombardo	29,45	59,39	207,15	155,55	219,95	198,59	52,52	-	922,60
Ambivere	-	1,55	8,25	21,55	-	22,24	-	-	53,59
Antegnate	1,50	13,00	33,01	113,50	107,00	183,00	299,00	143,00	893,01
Arcene	5,23	5,54	20,20	42,17	97,60	24,77	58,84	-	254,35
Ardesio	22,08	35,20	102,75	64,93	105,69	256,35	245,13	3.937,67	4.769,80
Arzago d'Adda	2,51	4,70	27,56	29,53	168,48	243,40	211,33	-	687,51
Averara	0,85	4,02	2,54	-	-	-	-	446,90	454,31
Aviatico	0,93	-	2,98	14,94	85,86	51,05	-	-	155,76
Azzano San Paolo	1,58	5,00	31,77	36,97	104,70	27,96	50,22	-	258,20
Azzone	-	1,06	4,53	17,03	-	-	-	254,78	277,40
Bagnatica	0,96	3,42	2,44	-	-	105,49	54,52	197,16	363,99
Barbata	-	1,05	6,88	26,70	85,17	134,97	197,38	264,16	716,31
Bariano	5,44	12,24	32,33	24,15	107,22	98,57	118,90	-	398,85
Barzana	1,76	-	2,77	-	10,54	25,00	-	-	40,07
Bedulita	0,39	1,77	38,80	41,27	58,19	-	-	-	140,42
Berbenno	5,45	11,46	39,50	51,21	41,00	164,93	56,05	-	369,60
Bergamo	17,00	27,12	78,26	95,40	147,38	238,98	152,05	-	756,19
Berzo San Fermo	-	1,99	21,60	57,82	131,30	111,85	-	-	324,56
Bianzano	0,85	7,41	39,73	31,61	57,88	45,87	-	440,00	623,35
Bilello	1,73	7,26	20,13	22,01	-	-	-	496,30	547,43
Bolgare	0,63	11,30	58,69	23,61	64,46	156,28	-	-	314,97
Boltiere	1,16	6,23	7,86	10,93	14,58	120,62	-	-	161,38
Bonate Sopra	17,52	17,94	25,82	11,77	53,27	49,30	152,69	-	328,31
Bonate Sotto	7,87	13,41	19,22	28,80	53,00	25,83	124,95	-	273,08
Borgo di Terzo	1,64	7,96	6,19	15,15	41,93	-	-	-	72,87
Bossico	2,72	2,54	85,65	32,11	91,36	27,38	-	620,00	861,76
Bottanuco	6,07	14,45	37,32	24,90	73,89	-	105,82	108,49	370,94
Bracca	-	1,47	3,52	-	-	-	-	-	4,99
Branzi	2,97	3,07	8,31	17,72	11,37	-	-	2.468,83	2.512,27
Brembate	2,47	6,47	10,78	29,21	55,84	31,37	93,27	106,88	336,29
Brembate di Sopra	3,13	6,19	10,00	7,86	23,47	113,17	-	-	163,82
Brembilla	6,37	19,85	125,51	102,33	113,89	44,74	-	-	412,69
Brignano Gera d'Adda	11,53	20,74	31,15	63,25	185,84	287,62	319,55	-	919,68
Brumano	0,69	3,51	3,94	6,90	11,10	36,10	-	-	62,24
Brusaporto	0,94	9,24	14,03	-	59,05	48,00	-	271,21	402,47
Calcinante	10,67	13,85	103,28	76,11	107,03	397,41	140,16	-	848,51
Calcio	9,91	19,08	63,03	101,50	266,09	246,66	296,40	192,68	1.195,35
Calusco d'Adda	24,96	16,33	34,58	11,20	80,31	105,72	-	-	273,10
Calvenzano	9,25	11,30	16,70	24,61	53,44	71,05	228,77	-	415,12
Camerata Cornello	1,97	2,43	30,05	58,37	115,49	138,15	66,50	-	412,96
Canonica d'Adda	-	-	6,92	-	10,00	74,63	53,34	-	144,89
Capizzone	0,74	5,93	5,90	14,07	24,39	20,32	-	-	71,35
Capriate San Gervasio	-	4,47	31,51	20,16	-	85,27	-	-	141,41
Caprino Bergamasco	0,20	2,85	27,08	43,98	18,98	-	-	-	93,09
Caravaggio	12,98	23,31	97,15	97,11	287,30	779,26	612,59	481,64	2.391,34
Carobbio degli Angeli	0,80	7,19	34,57	59,08	50,16	74,58	-	-	226,38
Carona	1,63	4,54	7,62	5,17	14,17	-	-	359,43	392,56
Carvico	7,99	8,62	13,50	31,40	31,90	-	-	-	93,41
Casazza	-	6,85	43,80	37,31	22,71	107,83	-	161,00	379,50
Casirate d'Adda	1,25	7,37	8,13	40,62	221,75	459,04	58,35	-	796,51
Casnigo	0,58	8,28	93,03	88,00	135,06	142,01	94,04	354,85	915,85
Cassiglio	-	-	-	7,44	-	-	-	1.208,44	1.215,88
Castelli Calepio	7,05	18,66	46,20	47,99	65,66	72,18	-	-	257,74
Castel Rozzone	-	-	2,31	19,77	10,23	28,84	-	-	61,15
Castione della Presolana	-	6,65	15,71	53,17	89,43	133,51	87,73	2.376,45	2.762,65
Castro	-	-	4,00	-	-	-	-	-	4,00
Cavernago	-	-	3,51	13,64	25,31	-	129,64	327,21	499,31
Cazzano Sant'Andrea	0,90	-	-	12,99	33,27	100,45	-	-	147,61
Cenate Sopra	10,89	52,37	126,23	76,55	132,77	75,76	121,53	-	596,10



**Tavola 4.8 - Superficie totale per classe di superficie, comune e zona altimetrica (superficie in ettari)**

COMUNI ZONE ALTIMETRICHE	CLASSI DI SUPERFICIE TOTALE								Totale
	Meno di 1	1 – 2	2 -- 5	5 -- 10	10 - 20	20 -- 50	50 -- 100	100 ed oltre	
Cenate Sotto	5,60	15,22	64,61	44,70	65,09	23,57	-	-	218,79
Cene	6,52	28,35	119,73	152,39	234,18	189,89	159,49	-	890,55
Cerete	-	-	-	19,61	28,98	86,03	-	-	134,62
Chignolo d'Isola	1,56	2,63	8,58	8,09	-	188,18	199,86	-	408,90
Chioduno	8,26	16,96	55,11	68,48	101,86	104,37	-	-	355,04
Cisano Bergamasco	-	1,12	22,99	13,86	38,01	22,30	-	-	98,28
Ciserano	5,33	16,26	43,41	44,67	32,20	68,98	-	-	210,85
Cividate al Piano	4,45	26,09	51,90	78,98	102,21	273,23	98,56	180,00	815,42
Clusone	4,30	24,82	143,67	156,32	273,12	325,79	342,29	3.371,91	4.642,22
Colere	-	-	3,33	14,53	14,63	-	-	-	32,49
Cologno al Serio	27,97	44,95	123,59	142,30	86,03	239,13	74,00	549,91	1.287,88
Colzate	28,98	29,87	23,63	65,68	17,31	21,76	54,33	423,09	664,65
Comun Nuovo	1,85	1,72	2,99	40,33	11,95	39,08	-	354,42	452,34
Corna Imagna	-	-	3,77	5,23	46,61	-	-	-	55,61
Cornalba	0,02	-	2,71	5,05	26,66	21,91	-	-	56,35
Cortenova	1,26	4,58	65,06	73,10	48,91	58,18	133,86	-	384,95
Costa di Mezzate	-	1,52	10,91	45,65	10,60	42,49	54,90	330,72	496,79
Costa di Serina	-	4,18	-	22,68	69,74	46,09	-	-	142,69
Costa Valle Imagna	0,99	3,37	5,94	28,27	-	85,81	-	-	124,38
Costa Volpino	1,00	5,01	30,90	28,74	32,41	82,52	52,93	-	233,51
Covo	1,74	18,58	68,21	180,82	172,00	324,74	269,16	-	1.035,25
Credaro	-	3,60	19,96	37,33	38,35	-	75,00	-	174,24
Curno	1,98	4,64	17,56	35,18	32,53	53,56	-	141,62	287,07
Cusio	-	1,45	8,08	6,37	-	22,18	-	451,53	489,61
Dalmine	1,66	9,06	17,78	68,72	51,09	20,07	90,52	-	258,90
Dossena	-	-	2,03	31,88	78,30	76,47	-	-	188,68
Endine Gaiano	0,63	14,75	45,38	87,35	130,95	90,34	66,48	-	435,88
Entratico	-	2,94	2,98	19,12	25,86	62,38	53,88	-	167,16
Fara Gera d'Adda	2,29	5,90	46,80	18,01	168,11	356,01	109,70	-	706,82
Fara Olivana con Sola	1,04	7,04	5,76	130,83	240,22	76,34	-	-	461,23
Filago	4,54	3,78	5,23	24,64	-	83,75	-	-	121,94
Fino del Monte	-	-	4,35	15,79	11,22	-	65,57	162,23	259,16
Fiorano al Serio	1,00	-	3,86	8,41	11,07	-	52,00	-	76,34
Fontanella	0,87	6,88	31,30	81,58	294,23	665,79	500,03	261,22	1.841,90
Fonteno	2,45	15,04	49,88	97,56	80,95	71,05	-	299,47	616,40
Foppolo	-	-	3,61	-	-	67,04	80,58	-	151,23
Foresto Sparso	19,28	61,65	166,88	147,06	119,39	23,18	-	-	537,44
Fornovo San Giovanni	8,57	7,11	22,56	50,26	111,24	286,25	72,31	-	558,30
Fuipiano Valle Imagna	-	5,68	8,55	27,44	30,20	-	-	-	71,87
Gandellino	1,25	3,47	21,45	44,30	44,62	118,34	115,89	1.284,94	1.634,26
Gandino	2,21	10,56	33,81	80,17	11,90	246,71	144,13	267,76	797,25
Gandosso	3,28	9,19	45,30	33,67	14,30	74,59	87,16	-	267,49
Gaverina Terme	2,48	13,25	33,46	46,30	68,30	79,77	65,30	145,70	454,56
Gazzaniga	0,76	10,91	72,62	91,29	121,40	145,47	85,25	-	527,70
Gerosa	-	3,02	44,70	30,60	55,66	133,95	-	-	267,93
Ghisalba	8,50	15,57	33,92	58,30	80,04	80,35	248,31	134,90	659,89
Gorlago	1,97	4,05	13,08	54,91	43,63	62,60	-	215,86	396,10
Gorle	0,92	-	8,26	5,62	13,20	23,93	-	-	51,93
Gorno	2,65	14,90	44,74	60,28	-	-	-	1.493,90	1.616,47
Grassobbio	5,12	14,51	14,30	29,28	25,54	135,02	-	103,32	327,09
Gromo	0,83	5,39	52,61	56,98	28,41	117,86	138,47	2.644,15	3.044,70
Grone	-	1,00	22,52	46,71	20,26	47,00	-	-	137,49
Grumello del Monte	8,89	23,43	42,03	110,30	76,28	110,67	-	-	371,60
Isola di Fondra	0,73	-	8,24	11,73	18,03	27,10	78,43	182,40	326,66
Isso	0,93	5,20	10,18	26,84	77,48	141,42	148,87	111,94	522,86
Lallio	0,33	-	-	-	32,00	34,90	-	-	67,23
Lefte	6,60	10,95	47,73	48,93	79,58	51,02	85,68	-	330,49
Lenna	-	-	-	8,55	-	21,67	65,54	-	95,76
Levate	2,60	9,79	7,95	18,52	47,00	32,64	55,98	112,48	286,96
Locatello	2,67	5,82	9,16	10,43	51,07	21,71	-	-	100,86
Lovere	-	1,44	6,15	11,58	-	-	-	-	19,17
Lurano	6,26	13,78	19,32	15,72	13,31	87,87	-	136,78	293,04
Luzzana	-	1,31	6,29	17,61	-	31,31	79,19	-	135,71
Madone	1,98	3,00	-	-	-	26,70	69,60	-	101,28
Mapello	14,82	33,42	54,98	42,23	76,09	67,05	226,77	-	515,36
Martinengo	23,49	34,08	96,97	241,30	250,09	464,68	578,13	381,26	2.070,00
Medolago	4,19	6,47	4,44	28,44	21,80	22,76	-	-	88,10



**Tavola 4.8 - Superficie totale per classe di superficie, comune e zona altimetrica (superficie in ettari)**

COMUNI ZONE ALTIMETRICHE	CLASSI DI SUPERFICIE TOTALE								Totale
	Meno di 1	1 – 2	2 -- 5	5 -- 10	10 - 20	20 -- 50	50 -- 100	100 ed oltre	
Mezzoldo	0,01	2,91	6,66	20,27	15,17	-	214,40	658,43	917,85
Misano di Gera d'Adda	3,28	4,29	16,90	32,14	113,24	199,74	-	101,90	471,49
Moio de' Calvi	-	-	-	6,60	-	-	-	-	6,60
Monasterolo del Castello	1,45	9,05	32,19	33,00	36,41	-	-	-	112,10
Montello	-	-	4,98	-	-	-	-	-	4,98
Morengo	3,08	10,10	36,95	33,51	23,90	112,97	62,00	409,18	691,69
Mornico al Serio	0,75	16,05	56,36	88,31	105,71	200,58	113,11	-	580,87
Mozzanica	7,61	13,15	29,71	60,69	110,24	334,13	-	-	555,53
Mozzo	0,09	1,03	11,51	5,09	26,13	-	-	-	43,85
Nembro	21,49	25,32	80,26	97,60	79,63	111,80	-	-	416,10
Olmo al Brembo	0,50	11,52	15,38	14,24	10,33	-	-	524,13	576,10
Oltre il Colle	10,57	31,13	167,38	135,52	90,39	32,34	163,99	1.854,57	2.485,89
Oltressenda Alta	0,45	-	17,13	48,63	160,84	174,56	57,64	922,21	1.381,46
Oneta	7,35	28,33	136,91	167,31	195,72	163,14	139,86	-	838,62
Onore	-	1,62	4,25	14,70	30,04	30,05	152,32	461,17	694,15
Orio al Serio	-	-	-	6,72	-	-	-	-	6,72
Ornica	-	-	-	12,60	-	-	-	987,85	1.000,45
Osio Sopra	0,04	1,91	21,14	35,21	86,97	71,55	140,00	-	356,82
Osio Sotto	5,98	8,18	38,18	13,34	47,86	41,00	95,73	-	250,27
Pagazzano	0,99	2,88	13,01	29,10	19,00	53,00	55,00	409,72	582,70
Paladina	0,52	4,38	-	-	10,76	20,87	53,05	-	89,58
Palazzago	2,11	6,04	86,24	59,04	66,44	-	-	-	219,87
Palosco	18,71	19,97	45,93	53,87	110,93	222,47	51,00	-	522,88
Parre	2,49	1,50	18,88	33,37	50,65	143,32	163,92	583,18	997,31
Parzanica	7,02	17,76	44,03	5,24	23,85	67,89	-	219,39	385,18
Pedrengo	1,30	5,90	12,29	21,33	-	89,42	-	-	130,24
Peia	2,71	11,93	15,00	15,20	11,06	156,45	-	-	212,35
Pianico	5,72	8,00	24,37	25,12	28,12	21,08	82,87	134,38	329,66
Piario	-	-	3,00	13,99	-	47,37	-	-	64,36
Piazza Brembana	0,16	-	-	-	-	21,02	-	226,00	247,18
Piazzatorre	-	-	-	6,31	-	-	-	1.993,75	2.000,06
Piazzolo	0,40	-	-	-	-	-	52,75	439,86	493,01
Pognano	2,68	9,97	24,32	37,51	124,06	60,83	-	-	259,37
Ponte Nossa	-	-	-	-	24,77	-	-	-	24,77
Ponteranica	-	5,69	40,25	34,58	-	48,75	-	227,00	356,27
Ponte San Pietro	6,35	5,52	10,92	-	-	28,20	-	-	50,99
Pontida	1,97	2,71	25,65	51,55	56,36	45,22	-	-	183,46
Pontirolo Nuovo	1,15	5,23	38,32	106,04	89,43	167,84	149,15	-	557,16
Pradalunga	-	4,91	40,82	39,41	58,82	52,96	-	-	196,92
Predore	29,29	55,45	90,39	59,42	83,37	67,02	-	198,60	583,54
Premolo	1,09	6,09	25,13	8,95	13,50	57,39	-	1.285,25	1.397,40
Presezzo	2,94	5,54	6,75	21,43	-	-	-	-	36,66
Pumenengo	2,81	11,54	74,49	139,05	183,38	178,72	133,94	-	723,93
Ranica	13,56	20,87	34,93	50,68	57,47	-	-	-	177,51
Ranzanico	4,18	5,86	18,56	11,49	10,24	33,86	-	131,20	215,39
Riva di Solto	14,53	13,34	42,27	20,24	51,52	85,51	-	-	227,41
Rogno	1,53	-	28,98	34,91	60,05	99,05	99,49	475,10	799,11
Romano di Lombardia	51,31	31,58	116,07	198,10	326,86	426,72	195,12	-	1.345,76
Roncobello	-	-	-	5,70	-	-	-	1.556,75	1.562,45
Roncola	6,03	13,24	103,16	88,95	180,97	65,64	-	-	457,99
Rota d'Imagna	-	1,59	21,39	34,67	25,23	44,97	-	-	127,85
Rovetta	0,25	1,49	7,02	16,36	25,32	164,29	307,13	1.254,32	1.776,18
San Giovanni Bianco	7,53	29,13	114,12	136,34	199,36	171,07	241,55	-	899,10
San Paolo d'Argon	3,02	6,21	27,46	29,64	28,56	63,00	-	-	157,89
San Pellegrino Terme	13,92	68,21	183,28	214,43	216,84	22,56	50,35	112,50	882,09
Santa Brigida	0,03	1,04	10,77	-	-	-	59,12	744,22	815,18
Sant'Omobono Imagna	-	2,96	21,26	44,69	109,82	22,40	-	-	201,13
Sarnico	1,24	2,74	7,91	7,41	54,58	-	62,18	119,25	255,31
Scanzorosciate	3,18	9,54	44,84	88,48	62,68	210,74	104,40	-	523,86
Schilpario	0,05	-	6,82	18,76	54,78	60,91	166,12	412,60	720,04
Sedrina	0,85	3,43	16,60	8,88	59,55	57,46	-	-	146,77
Selvino	0,33	1,20	15,83	10,31	-	-	53,69	-	81,36
Seriate	16,07	30,54	82,15	42,58	52,67	72,60	113,72	-	410,33
Serina	3,04	8,62	72,20	97,95	99,95	122,68	80,49	934,62	1.419,55
Solto Collina	1,81	4,30	37,30	33,56	79,80	24,80	-	505,74	687,31
Solza	2,53	3,11	7,26	-	-	-	57,30	-	70,20
Songavazzo	-	1,55	12,13	13,39	-	23,32	51,61	616,33	718,33



**Tavola 4.8 - Superficie totale per classe di superficie, comune e zona altimetrica (superficie in ettari)**

COMUNI ZONE ALTIMETRICHE	CLASSI DI SUPERFICIE TOTALE								Totale
	Meno di 1	1 – 2	2 -- 5	5 -- 10	10 - 20	20 -- 50	50 -- 100	100 ed oltre	
Sorisole	20,63	50,57	126,50	77,24	36,35	33,52	147,43	-	492,24
Sotto il Monte Giovanni XXIII	20,73	29,36	57,83	21,87	127,09	70,72	-	-	327,60
Sovere	16,87	36,39	92,72	76,42	93,12	195,09	162,11	271,44	944,16
Spinone al Lago	4,07	4,70	13,81	-	10,01	52,10	-	-	84,69
Spirano	20,96	22,02	51,11	37,70	14,94	80,62	114,91	667,72	1.009,98
Stezzano	1,16	1,56	66,67	71,31	42,99	85,98	144,75	-	414,42
Strozza	15,16	17,58	56,69	26,79	11,34	-	-	-	127,56
Suisio	3,93	4,35	21,50	-	41,42	-	66,21	-	137,41
Taleggio	-	3,99	8,00	30,94	146,39	247,92	67,71	455,89	960,84
Tavernola Bergamasca	14,32	11,40	54,94	60,76	81,52	62,12	-	183,19	468,25
Telgate	2,81	4,85	30,38	68,93	48,12	179,39	65,49	-	399,97
Terno d'Isola	4,47	4,48	14,13	6,44	49,88	55,40	81,73	-	216,53
Torre Boldone	1,81	3,32	8,22	17,74	33,86	-	-	-	64,95
Torre de' Roveri	1,96	13,77	17,81	70,39	32,66	-	50,00	-	186,59
Torre Pallavicina	-	5,60	19,14	144,64	270,59	138,76	66,01	121,24	765,98
Trescore Balneario	5,64	16,15	58,99	103,10	47,64	88,05	206,32	-	525,89
Treviglio	26,72	62,62	191,17	295,41	446,66	843,37	133,64	114,93	2.114,52
Treviolo	11,14	12,12	39,54	28,78	34,12	258,09	148,32	-	532,11
Ubiale Clanezzo	-	1,96	2,50	6,00	-	-	60,00	224,65	295,11
Urgnano	59,16	65,46	145,80	151,20	200,22	231,31	111,64	313,68	1.278,47
Valbondione	4,00	22,18	51,01	49,80	196,76	301,67	597,74	3.541,01	4.764,17
Valbrembo	7,52	9,37	20,80	12,05	30,03	20,12	-	148,82	248,71
Valgoglio	6,27	38,77	39,21	76,97	78,04	28,05	55,17	1.410,23	1.732,71
Valleve	-	1,96	3,66	-	14,57	-	-	741,88	762,07
Valnegrà	-	-	-	-	13,11	-	-	-	13,11
Valsecca	3,40	13,43	32,58	12,12	24,38	27,55	-	-	113,46
Valtorta	-	-	8,17	19,07	34,53	144,13	113,24	2.554,38	2.873,52
Vedeseta	0,16	-	-	23,02	12,51	75,18	-	706,04	816,91
Verdellino	3,59	7,60	6,50	5,40	-	-	50,26	-	73,35
Verdello	18,97	22,00	29,77	44,56	57,72	70,82	-	189,50	433,34
Vertova	-	-	39,50	98,61	183,72	115,68	-	133,13	570,64
Viadanica	-	-	10,56	33,21	-	20,99	-	172,20	236,96
Vigano San Martino	-	-	9,26	5,30	16,86	-	-	133,65	165,07
Vigolo	5,60	10,64	89,52	93,82	166,35	112,44	-	553,22	1.031,59
Villa d'Adda	23,85	36,71	45,72	51,38	50,18	51,83	-	-	259,67
Villa d'Alme'	2,28	6,20	26,08	71,62	52,62	69,93	-	-	228,73
Villa di Serio	2,05	10,15	21,61	19,12	40,77	-	74,36	-	168,06
Villa d'Ogna	0,35	8,34	12,35	23,53	31,84	25,72	-	376,94	479,07
Villongo	0,50	3,90	9,00	37,26	-	73,95	75,05	-	199,66
Vilminore di Scalve	0,85	1,80	22,43	62,32	10,00	94,47	214,77	2.216,48	2.623,12
Zandobbio	0,92	1,10	19,28	21,96	-	85,56	-	-	128,82
Zanica	14,14	23,24	119,75	117,62	176,39	330,04	269,36	-	1.050,54
Zogno	2,63	19,06	178,31	212,11	164,20	125,69	69,76	-	771,76
<b>TOTALE</b>	<b>1.165,78</b>	<b>2.503,11</b>	<b>8.513,76</b>	<b>11.051,08</b>	<b>15.601,75</b>	<b>22.507,18</b>	<b>15.878,58</b>	<b>63.474,73</b>	<b>140.695,97</b>
ZONE ALTIMETRICHE									
Montagna	327,41	935,34	3.807,43	4.700,73	6.375,59	7.826,84	5.821,06	55.434,43	85.228,83
Collina	279,14	626,24	1.849,67	2.117,04	2.155,89	2.402,39	1.629,62	672,61	11.732,60
Pianura	559,23	941,53	2.856,66	4.233,31	7.070,27	12.277,95	8.427,90	7.367,69	43.734,54
<b>TOTALE</b>	<b>1.165,78</b>	<b>2.503,11</b>	<b>8.513,76</b>	<b>11.051,08</b>	<b>15.601,75</b>	<b>22.507,18</b>	<b>15.878,58</b>	<b>63.474,73</b>	<b>140.695,97</b>



**Tavola 4.9 - Aziende per classe di superficie agricola utilizzata (SAU), comune e zona altimetrica**

COMUNI ZONE ALTIMETRICHE	CLASSI DI SUPERFICIE AGRICOLA UTILIZZATA (in ettari)									Totale
	Senza superficie	Meno di 1	1 -- 2	2 -- 5	5 -- 10	10 -- 20	20 -- 50	50 -- 100	100 ed oltre	
Adrara San Martino	-	2	6	9	7	8	5	-	-	37
Adrara San Rocco	1	1	2	9	1	2	1	-	-	17
Albano Sant'Alessandro	1	20	6	7	3	2	-	1	-	40
Albino	2	43	29	21	9	7	4	1	1	117
Algua	-	-	-	1	1	-	1	-	-	3
Alme'	-	1	1	3	2	-	-	-	-	7
Almenno San Bartolomeo	-	10	4	6	3	-	1	-	-	24
Almenno San Salvatore	1	6	5	3	2	1	-	1	-	19
Alzano Lombardo	14	125	39	16	8	10	1	-	-	213
Ambivere	-	-	1	4	1	-	1	-	-	7
Antegnate	-	4	13	12	18	8	5	4	1	65
Arcene	-	9	4	6	7	6	1	1	-	34
Ardesio	14	43	30	21	7	2	2	-	8	127
Arzago d'Adda	-	5	5	6	5	11	9	2	-	43
Averara	1	4	2	-	-	-	-	-	-	7
Aviatico	4	-	-	-	3	5	-	-	-	12
Azzano San Paolo	-	4	4	8	5	6	2	-	-	29
Azzone	-	-	1	2	3	-	-	-	2	8
Bagnatica	1	3	2	1	-	-	3	1	1	12
Barbata	-	-	1	2	3	7	3	3	1	20
Bariano	-	10	9	11	4	8	4	1	-	47
Barzana	-	2	-	1	-	1	1	-	-	5
Bedulita	-	1	1	16	2	4	-	-	-	24
Berbenno	1	18	6	14	2	1	3	1	-	46
Bergamo	-	40	22	23	14	8	5	2	-	114
Berzo San Fermo	-	-	2	13	5	7	2	-	-	29
Bianzano	4	8	9	6	1	2	-	-	-	30
Blello	-	5	4	7	2	-	-	-	1	19
Bolgare	1	1	10	19	2	3	6	-	-	42
Boltiere	-	4	4	3	-	2	3	-	-	16
Bonate Sopra	1	32	13	6	3	3	2	2	-	62
Bonate Sotto	-	14	11	4	3	4	2	1	-	39
Borgo di Terzo	1	9	1	4	-	-	-	-	-	15
Bossico	-	5	2	21	8	4	1	-	1	42
Bottanuco	1	14	8	12	3	5	-	3	-	46
Bracca	-	1	-	1	-	-	-	-	-	2
Branzi	-	5	1	3	2	1	-	-	3	15
Brembate	-	5	4	4	5	4	1	1	1	25
Brembate di Sopra	-	5	5	2	1	3	3	-	-	19
Brembilla	-	24	24	28	6	2	-	-	-	84
Brignano Gera d'Adda	-	23	14	9	11	14	7	5	-	83
Brumano	-	1	2	2	1	-	1	-	-	7
Brusaporto	-	4	6	5	1	2	2	-	1	21
Calcinate	-	23	10	32	13	6	11	2	-	97
Calcio	-	14	14	21	12	18	7	4	1	91
Calusco d'Adda	5	50	7	9	2	3	3	-	-	79
Calvenzano	-	24	8	7	2	3	3	3	-	50
Camerata Cornello	-	6	7	8	7	5	3	-	-	36
Canonica d'Adda	-	-	1	2	1	-	2	1	-	7
Capizzone	-	7	2	3	-	1	-	-	-	13
Capriate San Gervasio	-	1	2	8	3	-	3	-	-	17
Caprino Bergamasco	-	2	2	8	4	1	-	-	-	17
Caravaggio	5	22	17	26	13	21	23	9	3	139
Carobbio degli Angeli	-	2	10	6	8	3	2	-	-	31
Carona	6	5	-	-	-	-	-	-	-	11
Carvico	4	19	4	5	2	2	-	-	-	36
Casazza	3	4	8	9	3	2	2	-	-	31
Casirate d'Adda	-	4	4	2	8	13	13	1	-	45
Casnigo	1	5	13	22	7	8	3	1	-	60
Cassiglio	1	-	-	-	1	-	-	-	-	2
Castelli Calepio	-	11	14	12	6	4	3	-	-	50
Castel Rozzone	-	-	1	-	3	-	1	-	-	5
Castione della Presolana	1	1	4	9	2	7	3	2	1	30
Castro	-	-	-	1	-	-	-	-	-	1
Cavernago	1	-	-	2	1	2	-	2	1	9
Cazzano Sant'Andrea	1	-	-	-	2	2	3	-	-	8
Cenate Sopra	10	58	26	19	6	-	1	-	-	120



**Tavola 4.9 - Aziende per classe di superficie agricola utilizzata (SAU), comune e zona altimetrica**

COMUNI ZONE ALTIMETRICHE	CLASSI DI SUPERFICIE AGRICOLA UTILIZZATA (in ettari)									Totale
	Senza superficie	Meno di 1	1 -- 2	2 -- 5	5 -- 10	10 -- 20	20 -- 50	50 -- 100	100 ed oltre	
Cenate Sotto	-	15	13	17	5	2	-	-	-	52
Cene	1	22	20	35	15	13	2	1	-	109
Cerete	-	-	-	-	2	2	3	-	-	7
Chignolo d'Isola	-	2	3	2	1	1	5	3	-	17
Chioduno	-	26	9	14	7	5	4	-	-	65
Cisano Bergamasco	1	1	2	8	1	1	-	-	-	14
Ciserano	-	9	11	13	7	2	3	-	-	45
Cividate al Piano	-	9	16	15	13	6	9	1	1	70
Clusone	-	12	26	46	16	15	8	2	6	131
Colere	-	-	-	1	2	1	-	-	-	4
Cologno al Serio	-	52	31	36	17	6	8	1	4	155
Colzate	70	3	1	8	2	1	1	-	1	87
Comun Nuovo	-	2	1	1	6	1	1	-	1	13
Corna Imagna	-	-	-	2	3	1	-	-	-	6
Cornalba	1	1	-	1	1	1	1	-	-	6
Cortenuova	2	3	3	20	11	3	3	1	-	46
Costa di Mezzate	-	1	1	4	5	1	1	2	1	16
Costa di Serina	-	2	1	4	4	3	-	-	-	14
Costa Valle Imagna	-	2	2	3	2	1	2	-	-	12
Costa Volpino	-	4	5	10	5	2	1	1	-	28
Covo	1	2	14	18	26	13	10	4	-	88
Credaro	-	1	2	10	2	1	-	1	-	17
Curno	-	4	4	5	5	3	1	1	-	23
Cusio	1	-	1	3	-	-	1	-	-	6
Dalmine	-	8	4	8	9	3	-	1	-	33
Dossena	-	-	1	4	2	6	1	-	-	14
Endine Gaiano	-	2	13	19	6	10	1	1	-	52
Entratico	1	1	2	2	2	1	2	-	-	11
Fara Gera d'Adda	1	5	4	14	2	11	10	1	-	48
Fara Olivana con Sola	-	2	5	2	17	15	2	-	-	43
Filago	-	9	3	1	3	-	3	-	-	19
Fino del Monte	1	-	-	1	3	-	-	1	-	6
Fiorano al Serio	-	2	1	1	1	-	1	-	-	6
Fontanella	1	1	4	10	10	19	21	6	2	74
Fonteno	-	15	10	14	9	3	-	1	-	52
Foppolo	-	-	-	1	1	-	1	1	-	4
Foresto Sparso	3	66	40	31	11	3	1	-	-	155
Fornovo San Giovanni	2	14	6	6	7	8	8	1	-	52
Fuipiano Valle Imagna	-	1	4	4	2	2	-	-	-	13
Gandellino	11	3	4	6	4	-	-	-	1	29
Gandino	20	4	1	7	4	-	7	2	1	46
Gandosso	-	16	13	4	1	3	2	-	-	39
Gaverina Terme	1	6	12	11	4	4	2	1	-	41
Gazzaniga	2	17	14	14	7	4	2	-	-	60
Gerosa	-	1	9	10	4	2	3	-	-	29
Ghisalba	-	16	12	11	8	5	2	3	1	58
Gorlago	4	3	1	5	5	3	2	-	1	24
Gorle	-	2	-	3	-	1	1	-	-	7
Gorno	1	6	19	10	3	-	-	-	3	42
Grassobbio	-	12	9	4	5	2	3	1	-	36
Gromo	4	3	3	14	7	1	3	1	4	40
Grone	1	2	2	4	6	1	1	-	-	17
Grumello del Monte	-	23	15	14	11	6	1	-	-	70
Isola di Fondra	-	2	-	1	3	1	-	1	1	9
Isso	-	1	3	4	3	5	4	2	1	23
Lallio	-	1	-	-	1	1	1	-	-	4
Leffe	-	16	10	11	3	5	1	1	-	47
Lenna	-	-	-	-	1	1	-	1	-	3
Levate	-	7	9	1	2	3	1	1	1	25
Locatello	-	7	2	4	4	2	-	-	-	19
Lovere	-	1	-	2	2	-	-	-	-	5
Lurano	-	12	9	5	2	1	3	-	1	33
Luzzana	1	-	4	1	1	-	-	-	-	7
Madone	-	5	-	-	-	-	1	1	-	7
Mapello	-	35	20	12	7	5	1	3	-	83
Martinengo	-	37	25	29	32	18	13	8	2	164
Medolago	1	7	4	2	5	2	-	-	-	21



**Tavola 4.9 - Aziende per classe di superficie agricola utilizzata (SAU), comune e zona altimetrica**

COMUNI ZONE ALTIMETRICHE	CLASSI DI SUPERFICIE AGRICOLA UTILIZZATA (in ettari)									Totale
	Senza superficie	Meno di 1	1 -- 2	2 -- 5	5 -- 10	10 -- 20	20 -- 50	50 -- 100	100 ed oltre	
Mezzoldo	3	4	-	4	1	-	-	1	-	13
Misano di Gera d'Adda	2	5	2	5	5	6	6	-	1	32
Moio de' Calvi	-	-	-	1	-	-	-	-	-	1
Monasterolo del Castello	1	8	7	9	3	2	-	-	-	30
Montello	-	-	-	1	-	-	-	-	-	1
Morengo	-	7	7	11	5	2	4	1	1	38
Mornico al Serio	-	1	12	18	11	7	6	2	-	57
Mozzanica	2	14	8	6	7	9	10	-	-	56
Mozzo	-	2	-	4	1	1	-	-	-	8
Nembro	9	64	20	14	9	2	-	-	-	118
Olmo al Brembo	4	4	7	4	2	-	-	-	-	21
Oltre il Colle	13	46	24	21	7	3	1	3	7	125
Oltressenda Alta	6	4	5	5	7	3	2	-	2	34
Oneta	54	41	11	5	3	-	-	-	-	114
Onore	-	-	1	3	2	-	1	2	1	10
Orio al Serio	-	-	-	-	1	-	-	-	-	1
Ornica	-	-	-	1	1	-	-	-	1	3
Osio Sopra	-	1	1	7	4	6	3	2	-	24
Osio Sotto	-	11	8	8	3	2	1	1	-	34
Pagazzano	-	1	2	4	4	1	2	2	1	17
Paladina	-	1	3	-	2	-	1	-	-	7
Palazzago	1	8	11	22	4	3	-	-	-	49
Palosco	-	37	17	13	7	7	8	1	-	90
Parre	2	5	-	8	3	6	4	-	2	30
Parzanica	1	22	9	8	3	2	-	-	-	45
Pedrengo	-	3	4	5	2	-	3	-	-	17
Peia	1	10	9	2	2	2	3	-	-	29
Pianico	1	19	5	4	2	2	1	1	-	35
Piario	-	-	-	1	2	-	1	-	-	4
Piazza Brembana	2	1	-	-	-	1	-	-	-	4
Piazzatorre	-	1	-	1	-	-	2	-	-	4
Piazzolo	2	1	-	-	-	-	1	-	-	4
Pognano	-	5	8	7	5	8	2	-	-	35
Ponte Nossia	-	-	-	-	2	-	-	-	-	2
Ponteranica	-	6	8	8	-	-	1	-	2	25
Ponte San Pietro	1	11	4	3	-	-	1	-	-	20
Pontida	-	6	6	9	5	3	-	-	-	29
Pontirolo Nuovo	-	2	5	14	11	5	6	2	-	45
Pradalunga	19	3	2	1	3	1	1	-	-	30
Predore	9	105	27	4	3	1	-	-	-	149
Premolo	-	5	7	3	1	-	2	-	1	19
Presezzo	-	7	4	2	3	-	-	-	-	16
Pumenengo	1	7	7	24	19	12	8	1	-	79
Ranica	26	14	4	9	4	1	-	-	-	58
Ranzanico	-	12	4	3	2	-	1	-	-	22
Riva di Solto	1	42	10	10	2	3	-	-	-	68
Rogno	3	6	-	7	5	3	3	-	1	28
Romano di Lombardia	-	101	21	38	24	24	14	3	-	225
Roncobello	-	-	-	1	-	-	-	-	1	2
Roncola	2	13	14	26	17	6	1	-	-	79
Rota d'Imagna	-	1	1	9	1	2	-	-	-	14
Rovetta	1	1	1	2	3	1	6	3	2	20
San Giovanni Bianco	3	26	29	27	10	11	1	1	-	108
San Paolo d'Argon	-	11	3	4	5	3	-	-	-	26
San Pellegrino Terme	25	85	31	27	9	-	2	-	-	179
Santa Brigida	1	2	-	3	-	-	-	1	-	7
Sant'Omobono Imagna	-	-	3	9	5	6	-	-	-	23
Sarnico	-	3	2	4	2	1	1	-	-	13
Scanzorosciate	-	10	7	11	15	3	5	-	-	51
Schilpario	1	1	-	2	2	4	1	2	2	15
Sedrina	-	2	4	3	4	2	-	-	-	15
Selvino	3	1	2	2	1	1	-	-	-	10
Seriate	-	33	19	25	6	3	3	2	-	91
Serina	6	14	8	19	6	3	2	1	2	61
Solto Collina	1	5	3	14	3	4	1	-	1	32
Solza	-	6	2	2	-	-	1	-	-	11
Songavazzo	-	-	3	2	2	1	1	-	1	10



**Tavola 4.9 - Aziende per classe di superficie agricola utilizzata (SAU), comune e zona altimetrica**

COMUNI ZONE ALTIMETRICHE	CLASSI DI SUPERFICIE AGRICOLA UTILIZZATA (in ettari)									Totale
	Senza superficie	Meno di 1	1 -- 2	2 -- 5	5 -- 10	10 -- 20	20 -- 50	50 -- 100	100 ed oltre	
Sorisole	4	67	31	19	4	-	3	-	-	128
Sotto il Monte Giovanni XXIII	12	50	10	10	3	3	2	-	-	90
Sovere	1	39	33	20	11	8	2	-	-	114
Spinone al Lago	1	7	2	4	-	1	1	-	-	16
Spirano	-	40	15	16	4	1	3	2	3	84
Stezzano	-	2	3	17	10	3	3	2	-	40
Strozza	1	43	9	7	1	-	-	-	-	61
Suisio	-	7	2	6	1	2	-	1	-	19
Taleggio	1	-	5	4	7	7	5	1	1	31
Tavernola Bergamasca	2	32	8	22	4	1	1	-	-	70
Telgate	2	5	4	8	7	3	6	1	-	36
Terno d'Isola	-	7	4	5	1	5	1	1	-	24
Torre Boldone	-	3	2	4	2	1	-	-	-	12
Torre de' Roveri	-	9	11	10	3	2	1	-	-	36
Torre Pallavicina	-	1	3	6	20	18	5	1	1	55
Trescore Balneario	1	15	15	16	10	5	2	1	-	65
Treviglio	3	53	42	63	38	29	25	2	1	256
Treviolo	-	31	11	12	4	5	5	2	-	70
Ubiale Clanezzo	1	-	2	1	-	-	-	1	-	5
Urgnano	-	109	49	44	20	13	8	2	2	247
Valbondione	22	15	19	8	3	6	4	4	5	86
Valbrembo	-	14	6	4	2	3	-	-	1	30
Valgoglio	6	22	22	11	4	4	-	-	2	71
Valleve	1	-	1	1	-	1	-	-	2	6
Valnegrà	1	-	-	-	-	1	-	-	-	2
Valsecca	3	16	6	6	1	2	-	-	-	34
Valtorta	1	-	-	3	4	1	4	1	2	16
Vedeseta	1	-	-	1	2	1	2	-	2	9
Verdellino	-	8	5	1	1	-	1	-	-	16
Verdello	-	35	13	10	8	4	3	-	1	74
Vertova	-	5	7	20	11	-	1	-	-	44
Viadanica	1	-	-	4	4	-	1	-	-	10
Vigano San Martino	1	1	2	1	1	-	-	-	-	6
Vigolo	-	17	17	20	12	9	3	-	-	78
Villa d'Adda	7	57	13	12	2	1	2	-	-	94
Villa d'Alme'	-	9	5	9	5	2	1	-	-	31
Villa di Serio	1	9	7	7	3	-	-	1	-	28
Villa d'Ogna	1	7	5	1	2	2	-	-	1	19
Villongo	-	1	3	5	3	2	1	-	-	15
Vilminore di Scalve	-	1	2	7	10	-	4	3	4	31
Zandobbio	-	2	7	1	2	1	1	-	-	14
Zanica	1	25	20	35	18	12	11	4	-	126
Zogno	-	19	29	49	17	2	2	1	-	119
<b>TOTALE</b>	<b>501</b>	<b>2.963</b>	<b>1.802</b>	<b>2.184</b>	<b>1.196</b>	<b>836</b>	<b>575</b>	<b>175</b>	<b>117</b>	<b>10.349</b>
ZONE ALTIMETRICHE										
Montagna	366	1.046	717	923	424	268	144	46	77	4.011
Collina	100	828	419	404	194	95	49	10	3	2.102
Pianura	35	1.089	666	857	578	473	382	119	37	4.236
<b>TOTALE</b>	<b>501</b>	<b>2.963</b>	<b>1.802</b>	<b>2.184</b>	<b>1.196</b>	<b>836</b>	<b>575</b>	<b>175</b>	<b>117</b>	<b>10.349</b>



**Tavola 4.10 - Superficie agricola utilizzata (SAU) per classe di SAU, comune e zona altimetrica (superficie in ettari)**

COMUNI ZONE ALTIMETRICHE	CLASSI DI SUPERFICIE AGRICOLA UTILIZZATA								Totale
	Meno di 1	1 -- 2	2 -- 5	5 -- 10	10 -- 20	20 -- 50	50 -- 100	100 ed oltre	
Adrara San Martino	1,09	9,14	29,21	50,61	117,08	141,60	-	-	348,73
Adrara San Rocco	0,76	3,42	29,08	7,59	23,37	41,27	-	-	105,49
Albano Sant'Alessandro	8,82	8,52	23,00	19,40	28,00	-	60,00	-	147,74
Albino	23,45	43,67	65,06	63,14	104,46	123,30	56,01	173,17	652,26
Algua	-	-	3,46	7,63	-	25,43	-	-	36,52
Alme'	0,93	1,56	7,88	15,04	-	-	-	-	25,41
Almenno San Bartolomeo	4,27	6,77	18,57	18,18	-	31,82	-	-	79,61
Almenno San Salvatore	3,26	7,51	8,23	12,72	13,20	-	87,82	-	132,74
Alzano Lombardo	43,97	51,97	43,23	54,13	127,42	30,76	-	-	351,48
Ambivere	-	1,25	11,95	7,16	-	22,17	-	-	42,53
Antegnate	1,51	13,00	31,40	119,40	102,50	159,00	286,00	139,00	851,81
Arcene	5,21	5,26	19,20	59,42	74,92	24,75	56,38	-	245,14
Ardesio	26,90	41,77	59,16	54,20	24,16	72,20	-	2.390,39	2.668,78
Arzago d'Adda	3,39	7,38	22,15	28,38	160,90	268,79	132,62	-	623,61
Averara	1,54	2,53	-	-	-	-	-	-	4,07
Aviatico	-	-	-	20,17	71,01	-	-	-	91,18
Azzano San Paolo	2,74	6,04	28,92	35,80	86,77	74,67	-	-	234,94
Azzone	-	1,05	4,50	17,00	-	-	-	254,77	277,32
Bagnatica	0,87	3,37	2,44	-	-	101,39	52,52	193,10	353,69
Barbata	-	1,05	6,88	25,84	102,34	109,37	192,03	257,17	694,68
Bariano	5,44	12,05	31,83	23,80	102,56	143,41	66,04	-	385,13
Barzana	1,74	-	2,76	-	10,26	24,60	-	-	39,36
Bedulita	0,38	1,41	55,59	12,16	55,11	-	-	-	124,65
Berbenno	8,54	7,64	43,46	12,80	13,92	120,98	51,00	-	258,34
Bergamo	20,46	26,82	72,63	95,40	115,82	136,94	149,99	-	618,06
Berzo San Fermo	-	3,88	47,96	31,84	86,85	47,72	-	-	218,25
Bianzano	5,84	13,63	19,47	5,14	23,39	-	-	-	67,47
Blello	2,54	5,14	18,52	14,30	-	-	-	482,00	522,50
Bolgare	0,63	14,97	58,83	13,15	46,33	151,57	-	-	285,48
Boltiere	1,06	6,49	13,54	-	32,62	89,87	-	-	143,58
Bonate Sopra	16,66	17,43	19,34	18,12	37,89	47,95	146,99	-	304,38
Bonate Sotto	7,99	15,86	10,85	19,46	45,13	51,22	64,90	-	215,41
Borgo di Terzo	5,36	1,00	12,94	-	-	-	-	-	19,30
Bossico	3,71	3,34	66,93	56,94	51,20	22,09	-	340,00	544,21
Bottanuco	7,18	10,59	32,24	21,20	71,28	-	198,21	-	340,70
Bracca	0,70	-	2,69	-	-	-	-	-	3,39
Branzi	3,81	1,59	10,66	11,78	11,32	-	-	1.455,52	1.494,68
Brembate	2,21	6,29	10,14	38,17	41,31	30,00	88,51	102,61	319,24
Brembate di Sopra	3,85	8,17	5,65	7,76	37,22	83,98	-	-	146,63
Brembilla	12,71	32,89	87,94	40,28	33,38	-	-	-	207,20
Brignano Gera d'Adda	12,72	19,15	27,09	79,35	214,21	205,07	305,22	-	862,81
Brumano	0,68	3,00	6,95	9,70	-	33,22	-	-	53,55
Brusaporto	0,56	8,95	16,87	5,40	24,04	45,00	-	224,66	325,48
Calcinato	10,74	16,23	101,44	97,12	74,74	384,86	137,45	-	822,58
Calcio	9,49	19,76	74,78	82,91	241,11	236,82	282,14	182,18	1.129,19
Calusco d'Adda	25,38	10,14	28,18	13,32	47,22	101,97	-	-	226,21
Calvenzano	9,08	10,61	20,25	15,50	52,48	69,88	217,17	-	394,97
Camerata Cornello	3,22	9,21	26,47	46,94	62,69	91,00	-	-	239,53
Canonica d'Adda	-	1,99	4,60	9,00	-	68,95	53,34	-	137,88
Capizzone	4,27	2,33	12,09	-	13,62	-	-	-	32,31
Capriate San Gervasio	0,95	3,07	28,12	19,01	-	82,45	-	-	133,60
Caprino Bergamasco	0,91	2,46	26,04	24,76	18,58	-	-	-	72,75
Caravaggio	12,52	24,65	86,96	91,05	309,42	703,85	599,51	471,56	2.299,52
Carobbio degli Angeli	0,78	14,28	18,32	57,50	45,50	51,50	-	-	187,88
Carona	3,21	-	-	-	-	-	-	-	3,21
Carvico	7,51	5,19	12,52	14,47	28,00	-	-	-	67,69
Casazza	2,89	11,77	22,79	16,40	33,87	45,03	-	-	132,75
Casirate d'Adda	2,61	6,20	5,69	63,86	194,92	412,11	55,48	-	740,87
Casnigo	3,47	20,51	72,61	47,13	111,53	88,63	93,74	-	437,62
Cassiglio	-	-	-	7,27	-	-	-	-	7,27
Castelli Calepio	5,28	19,59	37,25	40,93	53,02	71,99	-	-	228,06
Castel Rozzone	-	1,81	-	24,26	-	28,00	-	-	54,07
Castione della Presolana	0,90	5,02	33,78	12,70	95,43	93,30	172,59	1.142,11	1.555,83
Castro	-	-	4,00	-	-	-	-	-	4,00
Cavernago	-	-	7,17	6,02	24,71	-	125,94	300,58	464,42
Cazzano Sant'Andrea	-	-	-	11,99	26,23	81,25	-	-	119,47
Cenate Sopra	28,27	34,83	63,54	44,96	-	22,67	-	-	194,27



**Tavola 4.10 - Superficie agricola utilizzata (SAU) per classe di SAU, comune e zona altimetrica (superficie in ettari)**

COMUNI ZONE ALTIMETRICHE	CLASSI DI SUPERFICIE AGRICOLA UTILIZZATA								Totale
	Meno di 1	1 -- 2	2 -- 5	5 -- 10	10 -- 20	20 -- 50	50 -- 100	100 ed oltre	
Cenate Sotto	7,27	18,92	52,30	29,13	22,00	-	-	-	129,62
Cene	13,16	27,57	105,35	99,11	192,48	65,94	80,52	-	584,13
Cerete	-	-	-	14,60	28,51	82,58	-	-	125,69
Chignolo d'Isola	1,56	4,28	5,83	8,09	18,57	135,54	194,65	-	368,52
Chioduno	11,85	11,94	44,75	54,56	69,34	94,56	-	-	287,00
Cisano Bergamasco	0,20	2,97	23,65	5,79	11,00	-	-	-	43,61
Ciserano	5,22	16,04	42,83	43,89	32,14	68,07	-	-	208,19
Cividate al Piano	5,93	22,93	50,71	86,18	89,30	266,04	97,06	176,00	794,15
Clusone	6,40	37,31	147,22	103,44	200,18	262,33	125,92	1.692,22	2.575,02
Colere	-	-	3,00	14,00	14,00	-	-	-	31,00
Cologno al Serio	29,37	47,46	116,74	133,78	103,13	207,44	70,51	503,80	1.212,23
Colzate	1,85	1,61	31,03	14,58	13,62	28,27	-	176,93	267,89
Comun Nuovo	1,85	1,72	2,99	40,33	11,95	39,08	-	352,78	450,70
Corna Imagna	-	-	6,36	20,80	12,41	-	-	-	39,57
Cornalba	0,01	-	2,63	9,50	10,55	21,79	-	-	44,48
Cortenova	1,26	4,58	63,40	81,14	36,90	101,22	75,04	-	363,54
Costa di Mezzate	0,99	1,56	14,03	36,45	19,58	21,31	144,70	182,41	421,03
Costa di Serina	1,41	1,45	16,46	32,79	33,30	-	-	-	85,41
Costa Valle Imagna	1,05	3,01	8,10	14,67	12,00	52,76	-	-	91,59
Costa Volpino	1,01	6,71	27,13	39,85	29,00	22,18	52,00	-	177,88
Covo	1,69	20,25	61,86	185,34	178,14	295,40	261,29	-	1.003,97
Credaro	0,50	2,50	38,70	17,50	10,79	-	75,00	-	144,99
Curno	2,70	6,40	13,67	36,96	39,53	23,56	79,47	-	202,29
Cusio	-	1,00	11,41	-	-	21,09	-	-	33,50
Dalmine	2,45	6,69	29,74	66,13	45,63	-	90,25	-	240,89
Dossena	-	1,66	14,61	11,73	82,80	22,19	-	-	132,99
Endine Gaiano	1,11	16,73	60,21	44,34	153,51	22,87	59,61	-	358,38
Entratico	0,90	2,80	7,26	10,54	13,00	54,00	-	-	88,50
Fara Gera d'Adda	2,95	6,26	46,10	17,15	149,76	375,16	50,70	-	648,08
Fara Olivana con Sola	0,98	6,55	5,25	129,80	229,00	50,80	-	-	422,38
Filago	4,20	4,06	2,66	22,13	-	79,96	-	-	113,01
Fino del Monte	-	-	4,08	21,94	-	-	61,61	-	87,63
Fiorano al Serio	0,65	1,76	2,32	8,86	-	45,20	-	-	58,79
Fontanella	0,87	6,86	39,75	76,44	275,58	643,70	430,15	259,40	1.732,75
Fonteno	8,78	13,40	46,51	67,25	43,01	-	65,16	-	244,11
Foppolo	-	-	2,88	9,05	-	26,41	50,65	-	88,99
Foresto Sparso	37,29	56,38	94,32	73,18	44,52	20,87	-	-	326,56
Fornovo San Giovanni	8,54	8,68	18,70	48,98	128,07	255,02	71,71	-	539,70
Fuipiano Valle Imagna	0,85	6,23	14,40	11,95	27,90	-	-	-	61,33
Gandellino	1,19	6,33	21,56	25,04	-	-	-	581,46	635,58
Gandino	2,35	1,65	24,68	28,54	-	185,13	128,29	249,71	620,35
Gandosso	7,83	15,83	10,71	8,29	39,95	65,85	-	-	148,46
Gaverina Terme	3,49	13,39	32,57	26,25	50,47	45,42	52,00	-	223,59
Gazzaniga	10,21	18,09	46,02	46,29	52,78	55,75	-	-	229,14
Gerosa	0,75	13,59	30,71	32,38	23,56	74,94	-	-	175,93
Ghisalba	8,25	17,30	35,69	62,21	67,35	77,17	239,30	132,32	639,59
Gorlago	1,25	1,07	19,08	32,69	41,98	58,93	-	211,39	366,39
Gorle	0,66	-	11,08	-	11,80	20,00	-	-	43,54
Gorno	2,81	28,59	38,49	21,78	-	-	-	658,39	750,06
Grassobbio	5,89	13,90	11,36	38,08	32,38	110,77	97,31	-	309,69
Gromo	2,34	3,63	47,91	52,55	10,32	88,07	84,62	1.655,29	1.944,73
Grone	1,10	2,20	12,94	42,30	14,00	25,40	-	-	97,94
Grumello del Monte	10,38	20,98	39,25	75,11	96,55	32,10	-	-	274,37
Isola di Fondra	0,91	-	3,38	19,88	18,02	-	78,40	182,37	302,96
Isso	0,74	4,50	15,04	21,06	73,88	136,80	144,37	108,67	505,06
Lallio	0,20	-	-	7,80	16,74	34,16	-	-	58,90
Lefte	10,18	12,73	31,64	20,44	70,97	26,98	74,77	-	247,71
Lenna	-	-	-	8,25	18,03	-	58,21	-	84,49
Levate	2,42	12,87	2,08	15,12	44,62	29,64	53,68	110,50	270,93
Locatello	2,95	2,31	13,56	30,18	36,08	-	-	-	85,08
Lovere	0,99	-	5,93	10,08	-	-	-	-	17,00
Lurano	6,18	13,78	15,74	15,72	13,31	86,93	-	134,78	286,44
Luzzana	-	6,00	4,04	6,35	-	-	-	-	16,39
Madone	3,10	-	-	-	-	24,94	67,29	-	95,33
Mapello	20,67	27,70	36,93	46,32	66,05	20,83	186,33	-	404,83
Martinengo	23,30	35,42	95,74	228,74	243,53	446,89	548,29	372,66	1.994,57
Medolago	3,74	4,86	4,12	34,86	27,61	-	-	-	75,19



**Tavola 4.10 - Superficie agricola utilizzata (SAU) per classe di SAU, comune e zona altimetrica (superficie in ettari)**

COMUNI ZONE ALTIMETRICHE	CLASSI DI SUPERFICIE AGRICOLA UTILIZZATA								Totale
	Meno di 1	1 -- 2	2 -- 5	5 -- 10	10 -- 20	20 -- 50	50 -- 100	100 ed oltre	
Mezzoldo	1,49	-	11,66	7,47	-	-	66,90	-	87,52
Misano di Gera d'Adda	3,28	2,35	16,85	40,39	101,11	187,15	-	101,42	452,55
Moio de' Calvi	-	-	4,40	-	-	-	-	-	4,40
Monasterolo del Castello	4,78	7,00	26,04	19,91	22,00	-	-	-	79,73
Montello	-	-	3,90	-	-	-	-	-	3,90
Morengo	3,54	10,04	34,29	33,02	23,26	111,15	61,59	361,62	638,51
Mornico al Serio	0,73	18,85	53,15	79,63	102,31	197,23	109,61	-	561,51
Mozzanica	8,43	13,56	20,98	53,69	144,68	282,29	-	-	523,63
Mozzo	1,01	-	12,74	5,67	10,91	-	-	-	30,33
Nembro	18,48	29,35	42,97	63,44	22,92	-	-	-	177,16
Olmo al Brembo	3,14	9,54	13,31	15,20	-	-	-	-	41,19
Oltre il Colle	17,37	32,81	64,65	48,82	43,30	29,72	237,22	1.148,52	1.622,41
Oltressenda Alta	1,35	7,55	13,73	49,11	43,25	70,05	-	794,47	979,51
Oneta	7,70	15,49	16,86	19,86	-	-	-	-	59,91
Onore	-	1,00	9,27	19,53	-	23,05	126,25	138,24	317,34
Orio al Serio	-	-	-	6,46	-	-	-	-	6,46
Ornica	-	-	3,25	5,03	-	-	-	596,00	604,28
Osio Sopra	0,04	1,91	25,27	29,58	86,97	71,55	140,00	-	355,32
Osio Sotto	6,12	11,56	26,49	21,10	36,51	41,00	93,35	-	236,13
Pagazzano	0,99	2,88	13,01	29,10	19,00	53,00	148,06	306,04	572,08
Paladina	0,42	4,38	-	18,57	-	48,00	-	-	71,37
Palazzago	3,68	18,38	66,69	27,28	35,88	-	-	-	151,91
Palosco	17,98	23,38	44,36	51,80	96,52	217,31	50,00	-	501,35
Parre	3,34	-	25,65	26,45	76,26	100,76	-	558,37	790,83
Parzanica	10,81	14,54	23,51	23,81	28,58	-	-	-	101,25
Pedrengo	1,20	5,41	14,51	15,19	-	85,86	-	-	122,17
Peia	5,13	11,04	5,59	13,38	36,00	76,83	-	-	147,97
Pianico	7,75	7,84	10,38	12,41	25,97	20,48	71,82	-	156,65
Piario	-	-	2,98	13,95	-	47,35	-	-	64,28
Piazza Brembana	0,16	-	-	-	12,39	-	-	-	12,55
Piazzatorre	0,14	-	2,62	-	-	83,16	-	-	85,92
Piazzolo	0,37	-	-	-	-	23,00	-	-	23,37
Pognano	2,68	9,97	23,97	36,68	120,34	60,83	-	-	254,47
Ponte Nossa	-	-	-	18,37	-	-	-	-	18,37
Ponteranica	3,97	9,36	24,79	-	-	20,84	-	226,99	285,95
Ponte San Pietro	5,63	5,42	9,97	-	-	27,70	-	-	48,72
Pontida	2,82	9,30	27,32	37,39	37,62	-	-	-	114,45
Pontirolo Nuovo	1,05	7,03	51,72	77,91	83,07	164,17	143,66	-	528,61
Pradalunga	1,33	3,03	2,00	22,68	12,95	20,00	-	-	61,99
Predore	46,03	39,47	11,40	24,29	10,25	-	-	-	131,44
Premolo	2,58	10,50	12,66	8,71	-	49,38	-	536,25	620,08
Presezzo	2,68	5,52	6,70	21,35	-	-	-	-	36,25
Pumenengo	3,45	9,77	76,94	140,67	157,57	222,07	81,00	-	691,47
Ranica	6,67	6,31	33,55	32,37	13,40	-	-	-	92,30
Ranzanico	5,36	6,37	8,15	16,37	-	33,35	-	-	69,60
Riva di Solto	15,75	13,73	26,35	14,53	46,30	-	-	-	116,66
Rogno	2,72	-	23,69	37,99	46,39	89,70	-	175,00	375,49
Romano di Lombardia	48,86	28,44	124,69	169,81	335,92	395,71	191,95	-	1.295,38
Roncobello	-	-	3,30	-	-	-	-	349,50	352,80
Roncola	7,06	18,37	76,97	118,94	82,72	23,05	-	-	327,11
Rota d'Imagna	0,03	1,92	32,50	5,60	30,97	-	-	-	71,02
Rovetta	0,23	1,47	6,85	24,12	10,05	168,99	235,07	510,02	956,80
San Giovanni Bianco	15,52	38,69	88,62	66,51	146,46	20,32	72,34	-	448,46
San Paolo d'Argon	5,59	4,65	13,30	28,64	48,60	-	-	-	100,78
San Pellegrino Terme	36,47	45,00	80,95	59,44	-	94,04	-	-	315,90
Santa Brigida	0,82	-	8,38	-	-	-	54,59	-	63,79
Sant'Omobono Imagna	-	4,19	30,00	39,45	80,79	-	-	-	154,43
Sarnico	1,42	2,90	15,70	17,33	14,94	33,75	-	-	86,04
Scanzorosciate	5,90	10,24	37,01	107,77	38,32	130,60	-	-	329,84
Schilpario	0,05	-	6,80	18,74	49,72	20,85	166,09	412,60	674,85
Sedrina	0,99	5,99	8,64	24,01	28,45	-	-	-	68,08
Selvino	0,31	2,24	5,46	5,00	13,00	-	-	-	26,01
Seriate	15,39	25,92	80,20	41,86	40,43	69,67	112,91	-	386,38
Serina	8,49	13,02	57,72	39,75	38,83	70,12	98,36	524,64	850,93
Solto Collina	2,70	4,16	44,38	19,49	52,66	22,80	-	280,90	427,09
Solza	2,05	2,95	5,55	-	-	42,86	-	-	53,41
Songavazzo	-	3,84	5,24	12,99	16,28	37,85	-	198,38	274,58



**Tavola 4.10 - Superficie agricola utilizzata (SAU) per classe di SAU, comune e zona altimetrica (superficie in ettari)**

COMUNI ZONE ALTIMETRICHE	CLASSI DI SUPERFICIE AGRICOLA UTILIZZATA								Totale
	Meno di 1	1 -- 2	2 -- 5	5 -- 10	10 -- 20	20 -- 50	50 -- 100	100 ed oltre	
Sorisole	35,57	45,07	57,58	29,37	-	114,06	-	-	281,65
Sotto il Monte Giovanni XXIII	21,80	13,89	32,63	21,77	39,99	47,18	-	-	177,26
Sovere	23,99	47,46	54,84	79,43	119,31	55,20	-	-	380,23
Spinone al Lago	3,95	2,43	13,03	-	10,01	26,75	-	-	56,17
Spirano	21,93	22,00	51,77	25,09	14,94	70,29	104,70	645,30	956,02
Stezzano	1,06	4,89	61,73	69,96	41,12	83,92	143,22	-	405,90
Strozza	19,12	12,50	21,16	9,50	-	-	-	-	62,28
Suisio	3,31	2,77	20,70	5,31	30,10	-	63,56	-	125,75
Taleggio	-	6,88	15,38	57,56	95,41	143,95	56,71	167,14	543,03
Tavernola Bergamasca	16,28	11,72	65,00	29,10	16,68	33,83	-	-	172,61
Telgate	3,75	6,05	26,55	50,77	36,42	172,82	63,00	-	359,36
Terno d'Isola	4,15	4,17	13,75	6,44	69,08	28,00	80,73	-	206,32
Torre Boldone	1,29	2,77	13,05	14,24	16,63	-	-	-	47,98
Torre de' Roveri	4,15	15,06	36,14	17,07	25,30	34,00	-	-	131,72
Torre Pallavicina	0,91	4,37	18,43	139,84	257,93	136,44	64,86	117,24	740,02
Trescore Balneario	7,10	21,29	47,96	61,79	78,07	52,63	58,63	-	327,47
Treviglio	34,47	57,34	188,95	265,51	404,49	785,58	129,72	112,60	1.978,66
Treviolo	10,40	14,56	32,49	28,77	68,47	173,09	142,84	-	470,62
Ubiale Clanezzo	-	2,95	4,36	-	-	-	59,75	-	67,06
Urgnano	56,36	67,73	145,80	138,05	181,66	225,31	104,63	296,03	1.215,57
Valbondione	6,10	23,68	23,24	21,61	81,53	101,79	276,95	3.033,92	3.568,82
Valbrembo	8,58	8,74	14,00	11,21	48,36	-	-	147,43	238,32
Valgoglio	13,55	31,49	31,65	26,36	54,07	-	-	1.171,10	1.328,22
Valleve	-	1,50	3,44	-	12,57	-	-	334,32	351,83
Valnegrà	-	-	-	-	13,11	-	-	-	13,11
Valsecca	3,99	6,74	16,34	5,12	21,58	-	-	-	53,77
Valtorta	-	-	11,78	29,25	10,35	178,92	52,78	357,52	640,60
Vedeseta	-	-	3,24	14,47	12,37	63,02	-	689,44	782,54
Verdellino	5,31	7,27	4,04	5,01	-	47,57	-	-	69,20
Verdello	19,34	20,81	29,07	43,56	57,72	70,82	-	146,80	388,12
Vertova	3,39	9,32	68,53	78,34	-	38,78	-	-	198,36
Viadanica	-	-	10,47	32,37	-	20,96	-	-	63,80
Vigano San Martino	0,40	2,57	4,50	9,42	-	-	-	-	16,89
Vigolo	7,69	25,08	66,02	87,99	121,20	72,73	-	-	380,71
Villa d'Adda	25,77	16,77	33,76	14,45	13,00	46,01	-	-	149,76
Villa d'Alme'	5,71	7,70	31,71	35,66	26,46	36,50	-	-	143,74
Villa di Serio	2,19	9,60	19,23	21,68	-	-	60,21	-	112,91
Villa d'Ogna	3,30	7,86	4,00	16,50	32,83	-	-	105,66	170,15
Villongo	0,50	3,10	14,70	19,41	32,86	45,05	-	-	115,62
Vilminore di Scalve	0,82	3,69	24,61	65,06	-	94,19	213,80	2.214,82	2.616,99
Zandobbio	1,19	10,44	2,03	13,26	15,18	33,49	-	-	75,59
Zanica	14,63	29,45	110,99	117,59	155,74	324,13	253,39	-	1.005,92
Zogno	13,44	38,42	158,81	125,05	22,79	44,35	68,93	-	471,79
<b>TOTALE</b>	<b>1.473,21</b>	<b>2.538,95</b>	<b>6.953,03</b>	<b>8.459,47</b>	<b>11.735,40</b>	<b>17.135,39</b>	<b>11.939,64</b>	<b>32.608,18</b>	<b>92.843,27</b>
ZONE ALTIMETRICHE									
Montagna	517,51	1.003,98	2.926,81	3.005,52	3.683,50	4.201,64	3.202,66	25.731,14	44.272,76
Collina	378,56	582,40	1.262,99	1.339,25	1.314,15	1.381,70	677,98	438,38	7.375,41
Pianura	577,14	952,57	2.763,23	4.114,70	6.737,75	11.552,05	8.059,00	6.438,66	41.195,10
<b>TOTALE</b>	<b>1.473,21</b>	<b>2.538,95</b>	<b>6.953,03</b>	<b>8.459,47</b>	<b>11.735,40</b>	<b>17.135,39</b>	<b>11.939,64</b>	<b>32.608,18</b>	<b>92.843,27</b>



**Tavola 4.11 - Superficie aziendale secondo l'utilizzazione dei terreni per comune e zona altimetrica (superficie in ettari)**

COMUNI ZONE ALTIMETRICHE	SUPERFICIE AGRICOLA UTILIZZATA				Arboricoltura da legno	Boschi	SUPERFICIE AGRARIA NON UTILIZZATA		Altra superficie	Totale
	Seminativi	Coltivazioni legnose agrarie	Prati permanenti e pascoli	Totale			Totale	Di cui destinata ad attività ricreative		
Adrara San Martino	0,84	6,55	341,34	348,73	-	111,99	0,18	-	7,63	468,53
Adrara San Rocco	0,87	0,39	104,23	105,49	-	254,20	60,04	-	0,62	420,35
Albano Sant'Alessandro	43,46	20,04	84,24	147,74	-	80,62	2,15	-	1,45	231,96
Albino	4,80	13,79	633,67	652,26	-	438,91	1,54	-	11,29	1.104,00
Algua	-	-	36,52	36,52	-	30,98	1,26	-	3,16	71,92
Alme'	1,28	2,27	21,86	25,41	-	3,10	0,03	-	0,37	28,91
Almenno San Bartolomeo	39,62	10,21	29,78	79,61	-	94,94	11,81	-	0,87	187,23
Almenno San Salvatore	95,52	18,78	18,44	132,74	-	41,17	6,53	0,63	1,33	181,77
Alzano Lombardo	43,10	5,69	302,69	351,48	1,96	499,14	57,93	-	12,09	922,60
Ambivere	10,23	7,88	24,42	42,53	-	8,76	1,68	-	0,62	53,59
Antegnate	842,81	-	9,00	851,81	-	-	1,00	-	40,20	893,01
Arcene	206,39	-	38,75	245,14	-	0,11	2,72	-	6,38	254,35
Ardesio	0,01	-	2.668,77	2.668,78	-	1.977,20	123,22	0,20	0,60	4.769,80
Arzago d'Adda	343,49	-	280,12	623,61	11,27	22,72	-	-	29,91	687,51
Averara	0,70	-	3,37	4,07	-	424,03	23,10	-	3,11	454,31
Aviatico	0,04	-	91,14	91,18	-	41,58	19,85	-	3,15	155,76
Azzano San Paolo	208,08	-	26,86	234,94	-	0,94	1,62	-	20,70	258,20
Azzone	-	-	277,32	277,32	-	-	-	-	0,08	277,40
Bagnatica	199,76	0,74	153,19	353,69	-	-	0,06	0,06	10,24	363,99
Barbata	670,35	-	24,33	694,68	-	-	-	-	21,63	716,31
Bariano	358,08	-	27,05	385,13	-	-	1,10	-	12,62	398,85
Barzana	14,76	-	24,60	39,36	-	0,71	-	-	-	40,07
Bedulita	-	-	124,65	124,65	-	15,43	-	-	0,34	140,42
Berbenno	4,27	0,02	254,05	258,34	1,00	101,46	0,62	-	8,18	369,60
Bergamo	421,09	38,02	158,95	618,06	-	82,70	7,23	0,20	48,20	756,19
Berzo San Fermo	14,23	12,18	191,84	218,25	-	105,58	0,53	-	0,20	324,56
Bianzano	1,09	1,46	64,92	67,47	-	554,95	0,20	-	0,73	623,35
Blello	-	-	522,50	522,50	-	2,46	21,39	-	1,08	547,43
Bolgare	272,01	4,13	9,34	285,48	-	14,94	0,50	-	14,05	314,97
Boltiere	127,01	1,51	15,06	143,58	-	0,73	2,20	-	14,87	161,38
Bonate Sopra	252,53	4,22	47,63	304,38	-	15,90	2,34	-	5,69	328,31
Bonate Sotto	213,09	1,69	0,63	215,41	-	18,40	4,89	-	34,38	273,08
Borgo di Terzo	2,27	2,47	14,56	19,30	0,30	43,50	6,86	-	2,91	72,87
Bossico	2,00	2,37	539,84	544,21	-	260,25	55,40	1,50	1,90	861,76
Bottanuco	319,30	2,55	18,85	340,70	-	23,69	0,70	-	5,85	370,94
Bracca	-	-	3,39	3,39	-	0,80	0,65	-	0,15	4,99
Branzi	-	-	1.494,68	1.494,68	-	1.017,51	-	-	0,08	2.512,27
Brembate	286,82	3,31	29,11	319,24	-	8,17	3,68	1,06	5,20	336,29
Brembate di Sopra	104,66	0,56	41,41	146,63	-	11,71	2,03	-	3,45	163,82
Brembilla	1,39	-	205,81	207,20	-	202,62	-	-	2,87	412,69
Brignano Gera d'Adda	791,19	-	71,62	862,81	-	3,06	-	-	53,81	919,68
Brumano	0,86	-	52,69	53,55	-	7,51	0,35	-	0,83	62,24
Brusaporto	285,67	10,05	29,76	325,48	-	64,06	2,48	-	10,45	402,47
Calcinate	782,78	-	39,80	822,58	-	1,63	0,07	-	24,23	848,51
Calcio	1.013,12	-	116,07	1.129,19	-	4,89	1,20	-	60,07	1.195,35
Calusco d'Adda	196,38	4,48	25,35	226,21	-	39,50	0,74	-	6,65	273,10
Calvenzano	297,50	2,83	94,64	394,97	0,40	1,34	3,03	-	15,38	415,12
Camerata Cornello	-	-	239,53	239,53	-	131,12	25,38	-	16,93	412,96
Canonica d'Adda	62,64	-	75,24	137,88	-	4,48	-	-	2,53	144,89
Capizzone	-	2,66	29,65	32,31	-	14,25	23,20	-	1,59	71,35
Capriate San Gervasio	116,33	1,00	16,27	133,60	-	4,44	0,20	-	3,17	141,41
Caprino Bergamasco	10,85	0,95	60,95	72,75	-	19,08	0,20	-	1,06	93,09
Caravaggio	1.865,02	2,60	431,90	2.299,52	5,22	16,57	5,87	2,75	64,16	2.391,34
Carobbio degli Angeli	171,29	8,65	7,94	187,88	-	4,49	2,08	-	31,93	226,38
Carona	0,01	-	3,20	3,21	-	389,35	-	-	-	392,56
Carvico	41,85	1,42	24,42	67,69	-	24,54	1,12	-	0,06	93,41
Casazza	10,79	1,00	120,96	132,75	-	206,97	30,88	-	8,90	379,50
Casirate d'Adda	369,89	0,89	370,09	740,87	-	13,06	-	-	42,58	796,51
Casnigo	1,93	0,57	435,12	437,62	-	241,37	231,84	-	5,02	915,85
Cassiglio	-	-	7,27	7,27	-	903,27	21,42	0,35	283,92	1.215,88
Castelli Calepio	143,77	43,81	40,48	228,06	-	25,05	4,51	-	0,12	257,74
Castel Rozzone	28,68	1,07	24,32	54,07	-	-	2,92	-	4,16	61,15
Castione della Presolana	0,76	0,23	1.554,84	1.555,83	-	730,52	405,61	10,00	70,69	2.762,65
Castro	-	-	4,00	4,00	-	-	-	-	-	4,00
Cavernago	454,94	-	9,48	464,42	2,00	11,30	0,15	0,15	21,44	499,31
Cazzano Sant'Andrea	-	-	119,47	119,47	-	23,54	4,40	-	0,20	147,61
Cenate Sopra	16,12	31,74	146,41	194,27	-	366,04	22,43	3,00	13,36	596,10



**Tavola 4.11 - Superficie aziendale secondo l'utilizzazione dei terreni per comune e zona altimetrica (superficie in ettari)**

COMUNI ZONE ALTIMETRICHE	SUPERFICIE AGRICOLA UTILIZZATA				Arboricoltura da legno	SUPERFICIE AGRARIA NON UTILIZZATA			Altra superficie	Totale
	Seminativi	Coltivazioni legnose agrarie	Prati permanenti e pascoli	Totale		Totale	Di cui destinata ad attività ricreative			
Cenate Sotto	29,27	33,23	67,12	129,62	-	54,91	19,13	1,30	15,13	218,79
Cene	1,80	0,40	581,93	584,13	-	289,48	1,35	0,80	15,59	890,55
Cerete	5,45	-	120,24	125,69	-	8,76	-	-	0,17	134,62
Chignolo d'Isola	352,77	-	15,75	368,52	0,99	30,15	1,71	-	7,53	408,90
Chiusduno	126,32	65,54	95,14	287,00	0,20	52,73	6,32	0,70	8,79	355,04
Cisano Bergamasco	12,43	2,86	28,32	43,61	-	28,99	24,09	-	1,59	98,28
Ciserano	157,24	-	50,95	208,19	-	-	-	-	2,66	210,85
Cividate al Piano	793,25	-	0,90	794,15	-	-	-	-	21,27	815,42
Clusone	76,18	1,70	2.497,14	2.575,02	-	1.462,13	594,59	-	10,48	4.642,22
Colere	-	-	31,00	31,00	-	-	-	-	1,49	32,49
Cologno al Serio	1.133,36	0,94	77,93	1.212,23	-	9,22	0,19	-	66,24	1.287,88
Colzate	0,27	-	267,62	267,89	-	176,06	219,46	-	1,24	664,65
Comun Nuovo	445,66	-	5,04	450,70	-	-	-	-	1,64	452,34
Corna Imagna	0,48	-	39,09	39,57	-	15,94	0,01	-	0,09	55,61
Cornalba	-	-	44,48	44,48	-	10,64	-	-	1,23	56,35
Cortenova	358,37	2,66	2,51	363,54	-	-	19,15	0,26	2,26	384,95
Costa di Mezzate	404,99	12,85	3,19	421,03	-	45,95	1,44	-	28,37	496,79
Costa di Serina	0,43	0,05	84,93	85,41	-	55,09	1,30	-	0,89	142,69
Costa Valle Imagna	1,90	-	89,69	91,59	-	31,75	-	-	1,04	124,38
Costa Volpino	35,67	1,00	141,21	177,88	-	38,65	-	-	16,98	233,51
Covo	997,94	-	6,03	1.003,97	2,07	-	0,30	-	28,91	1.035,25
Credaro	87,66	8,65	48,68	144,99	-	29,25	-	-	-	174,24
Curno	113,80	4,02	84,47	202,29	-	46,68	23,14	-	14,96	287,07
Cusio	-	-	33,50	33,50	-	349,07	101,43	-	5,61	489,61
Dalmine	148,73	0,43	91,73	240,89	-	7,66	4,70	-	5,65	258,90
Dossena	-	-	132,99	132,99	-	54,31	-	-	1,38	188,68
Endine Gaiano	5,79	33,72	318,87	358,38	-	71,81	-	-	5,69	435,88
Entratico	-	3,00	85,50	88,50	-	71,27	0,93	-	6,46	167,16
Fara Gera d'Adda	308,85	7,50	331,73	648,08	0,98	20,81	8,50	-	28,45	706,82
Fara Olivana con Sola	413,20	-	9,18	422,38	-	-	16,21	-	22,64	461,23
Filago	107,01	-	6,00	113,01	-	7,50	0,39	-	1,04	121,94
Fino del Monte	2,44	-	85,19	87,63	-	161,24	0,60	-	9,69	259,16
Fiorano al Serio	0,05	-	58,74	58,79	-	16,30	0,03	-	1,22	76,34
Fontanella	1.433,28	-	299,47	1.732,75	49,57	-	9,17	8,31	50,41	1.841,90
Fonteno	1,09	-	243,02	244,11	-	219,75	134,29	0,23	18,25	616,40
Foppolo	0,04	-	88,95	88,99	-	2,21	50,85	29,93	9,18	151,23
Foresto Sparso	29,51	52,23	244,82	326,56	-	209,72	-	-	1,16	537,44
Fornovo San Giovanni	538,76	-	0,94	539,70	-	-	-	-	18,60	558,30
Fuipiano Valle Imagna	-	-	61,33	61,33	-	7,20	0,50	-	2,84	71,87
Gandellino	0,67	0,23	634,68	635,58	-	990,95	6,26	-	1,47	1.634,26
Gandino	0,55	-	619,80	620,35	-	151,42	24,02	-	1,46	797,25
Gandosso	31,11	65,44	51,91	148,46	-	108,36	8,40	-	2,27	267,49
Gaverina Terme	0,63	0,20	222,76	223,59	-	226,34	1,15	-	3,48	454,56
Gazzaniga	0,10	10,97	218,07	229,14	-	250,94	45,60	-	2,02	527,70
Gerosa	1,27	-	174,66	175,93	-	64,70	15,63	-	11,67	267,93
Ghisalba	629,43	2,39	7,77	639,59	0,03	0,21	-	-	20,06	659,89
Gorlago	314,57	5,29	46,53	366,39	-	15,48	-	-	14,23	396,10
Gorle	30,88	0,06	12,60	43,54	-	-	-	-	8,39	51,93
Gorno	-	-	750,06	750,06	-	276,61	588,58	-	1,22	1.616,47
Grassobbio	308,61	-	1,08	309,69	-	3,74	2,82	-	10,84	327,09
Gromo	0,50	-	1.944,23	1.944,73	-	809,41	82,00	-	208,56	3.044,70
Grone	0,33	1,22	96,39	97,94	-	24,73	-	-	14,82	137,49
Grumello del Monte	127,09	104,94	42,34	274,37	-	77,75	6,18	0,43	13,30	371,60
Isola di Fondra	0,02	-	302,94	302,96	-	23,53	0,02	-	0,15	326,66
Isso	482,23	0,50	22,33	505,06	-	0,03	-	-	17,77	522,86
Lallio	58,70	-	0,20	58,90	-	0,13	5,86	-	2,34	67,23
Lefte	2,64	0,01	245,06	247,71	-	79,42	0,20	-	3,16	330,49
Lenna	0,89	-	83,60	84,49	-	3,56	1,12	-	6,59	95,76
Levate	239,09	10,52	21,32	270,93	-	0,68	7,99	-	7,36	286,96
Locatello	-	-	85,08	85,08	-	15,78	-	-	-	100,86
Lovere	0,07	0,50	16,43	17,00	-	1,53	0,45	0,45	0,19	19,17
Lurano	268,61	0,70	17,13	286,44	-	1,89	2,63	-	2,08	293,04
Luzzana	0,06	3,29	13,04	16,39	-	116,22	-	-	3,10	135,71
Madone	91,23	-	4,10	95,33	-	3,18	-	-	2,77	101,28
Mapello	349,12	27,94	27,77	404,83	-	88,45	13,49	0,30	8,59	515,36
Martinengo	1.923,64	11,98	58,95	1.994,57	-	0,27	1,43	-	73,73	2.070,00
Medolago	68,78	1,16	5,25	75,19	-	11,59	0,13	-	1,19	88,10



**Tavola 4.11 - Superficie aziendale secondo l'utilizzazione dei terreni per comune e zona altimetrica (superficie in ettari)**

COMUNI ZONE ALTIMETRICHE	SUPERFICIE AGRICOLA UTILIZZATA				Arboricoltura da legno	SUPERFICIE AGRARIA NON UTILIZZATA			Altra superficie	Totale
	Seminativi	Coltivazioni legnose agrarie	Prati permanenti e pascoli	Totale		Totale	Di cui destinata ad attività ricreative			
Mezzoldo	0,12	-	87,40	87,52	-	751,87	78,31	0,08	0,15	917,85
Misano di Gera d'Adda	314,81	-	137,74	452,55	1,94	-	9,24	-	7,76	471,49
Moio de' Calvi	-	-	4,40	4,40	-	2,20	-	-	-	6,60
Monasterolo del Castello	5,65	6,80	67,28	79,73	-	31,87	-	-	0,50	112,10
Montello	3,90	-	-	3,90	-	0,99	-	-	0,09	4,98
Morengo	638,51	-	-	638,51	6,71	13,00	0,10	-	33,37	691,69
Mornico al Serio	541,62	-	19,89	561,51	-	-	-	-	19,36	580,87
Mozzanica	378,77	-	144,86	523,63	4,03	17,20	0,75	-	9,92	555,53
Mozzo	14,74	5,69	9,90	30,33	0,02	0,60	10,54	-	2,36	43,85
Nembro	4,00	23,99	149,17	177,16	-	233,17	2,15	-	3,62	416,10
Olmo al Brembo	-	-	41,19	41,19	-	519,34	12,86	-	2,71	576,10
Oltre il Colle	1,03	-	1.621,38	1.622,41	-	379,70	285,82	1,00	197,96	2.485,89
Oltressenda Alta	0,01	-	979,50	979,51	-	296,99	100,80	-	4,16	1.381,46
Oneta	1,36	-	58,55	59,91	-	297,67	476,26	-	4,78	838,62
Onore	2,25	-	315,09	317,34	-	193,96	2,20	2,20	180,65	694,15
Orio al Serio	1,04	-	5,42	6,46	-	-	0,13	-	0,13	6,72
Ornica	-	-	604,28	604,28	-	264,50	0,20	0,20	131,47	1.000,45
Osio Sopra	337,72	2,60	15,00	355,32	-	1,00	-	-	0,50	356,82
Osio Sotto	208,49	1,30	26,34	236,13	0,04	7,09	0,20	-	6,81	250,27
Pagazzano	572,08	-	-	572,08	0,62	-	10,00	-	-	582,70
Paladina	26,14	1,20	44,03	71,37	-	18,16	-	-	0,05	89,58
Palazzago	28,95	22,06	100,90	151,91	-	53,79	6,97	0,61	7,20	219,87
Palosco	466,90	0,12	34,33	501,35	-	1,08	0,12	0,12	20,33	522,88
Parre	-	0,50	790,33	790,83	-	192,84	12,60	-	1,04	997,31
Parzanica	0,31	9,17	91,77	101,25	-	237,07	2,17	0,05	44,69	385,18
Pedrengo	27,18	2,96	92,03	122,17	-	0,60	2,51	-	4,96	130,24
Peia	0,07	-	147,90	147,97	-	61,43	0,09	-	2,86	212,35
Pianico	1,26	2,09	153,30	156,65	-	168,67	0,87	0,30	3,47	329,66
Piario	0,30	-	63,98	64,28	-	-	-	-	0,08	64,36
Piazza Brembana	-	-	12,55	12,55	-	107,03	125,10	-	2,50	247,18
Piazzatorre	-	-	85,92	85,92	-	1.087,92	783,43	-	42,79	2.000,06
Piazzolo	0,01	-	23,36	23,37	-	431,63	37,73	-	0,28	493,01
Pognano	233,10	1,00	20,37	254,47	-	0,53	1,30	-	3,07	259,37
Ponte Nossa	0,04	-	18,33	18,37	-	6,35	-	-	0,05	24,77
Ponteranica	222,74	6,73	56,48	285,95	-	70,11	-	-	0,21	356,27
Ponte San Pietro	46,43	1,14	1,15	48,72	-	0,04	0,57	-	1,66	50,99
Pontida	49,23	19,42	45,80	114,45	-	65,01	1,14	-	2,86	183,46
Pontirolo Nuovo	367,06	4,01	157,54	528,61	-	3,32	-	-	25,23	557,16
Pradalunga	3,00	1,31	57,68	61,99	-	133,12	1,00	-	0,81	196,92
Predore	0,37	29,64	101,43	131,44	-	445,10	2,41	-	4,59	583,54
Premolo	0,07	-	620,01	620,08	-	463,46	0,59	0,59	313,27	1.397,40
Presezzo	33,51	0,33	2,41	36,25	-	0,09	-	-	0,32	36,66
Pumenengo	546,75	-	144,72	691,47	9,50	2,52	-	-	20,44	723,93
Ranica	3,21	4,10	84,99	92,30	-	81,33	0,79	-	3,09	177,51
Ranzanico	1,77	3,42	64,41	69,60	-	141,29	2,78	0,34	1,72	215,39
Riva di Solto	12,99	46,07	57,60	116,66	-	67,64	18,52	0,43	24,59	227,41
Rogno	52,36	2,99	320,14	375,49	-	264,06	154,10	-	5,46	799,11
Romano di Lombardia	1.272,18	5,51	17,69	1.295,38	3,73	0,09	1,92	-	44,64	1.345,76
Roncobello	-	-	352,80	352,80	-	1.096,55	42,70	-	70,40	1.562,45
Roncola	-	0,93	326,18	327,11	-	117,77	13,11	-	-	457,99
Rota d'Imagna	1,61	-	69,41	71,02	-	56,68	-	-	0,15	127,85
Rovetta	24,39	0,53	931,88	956,80	-	535,32	280,66	-	3,40	1.776,18
San Giovanni Bianco	1,14	-	447,32	448,46	-	364,17	31,83	-	54,64	899,10
San Paolo d'Argon	83,94	9,97	6,87	100,78	-	6,93	26,77	-	23,41	157,89
San Pellegrino Terme	0,85	1,19	313,86	315,90	-	453,99	93,84	-	18,36	882,09
Santa Brigida	-	-	63,79	63,79	-	680,79	-	-	70,60	815,18
Sant'Omobono Imagna	-	7,50	146,93	154,43	-	46,70	-	-	-	201,13
Sarnico	17,42	11,26	57,36	86,04	-	163,70	2,33	-	3,24	255,31
Scanzosorate	77,64	104,77	147,43	329,84	-	152,49	21,35	0,28	20,18	523,86
Schilpario	0,02	2,26	672,57	674,85	-	45,07	-	-	0,12	720,04
Sedrina	0,44	-	67,64	68,08	-	74,99	0,70	0,70	3,00	146,77
Selvino	-	-	26,01	26,01	-	55,24	-	-	0,11	81,36
Seriate	330,72	1,37	54,29	386,38	0,40	5,51	4,11	-	13,93	410,33
Serina	3,78	0,39	846,76	850,93	-	400,26	155,84	11,87	12,52	1.419,55
Solto Collina	15,76	7,36	403,97	427,09	-	259,24	-	-	0,98	687,31
Solza	53,41	-	-	53,41	-	13,43	-	-	3,36	70,20
Songavazzo	12,13	-	262,45	274,58	-	388,60	54,07	-	1,08	718,33



**Tavola 4.11 - Superficie aziendale secondo l'utilizzazione dei terreni per comune e zona altimetrica (superficie in ettari)**

COMUNI ZONE ALTIMETRICHE	SUPERFICIE AGRICOLA UTILIZZATA				Arboricultu- ra da legno	SUPERFICIE AGRARIA NON UTILIZZATA			Altra superficie	Totale
	Seminativi	Coltivazioni legnose agrarie	Prati permanenti e pascoli	Totale		Boschi	Totale	Di cui destinata ad attività ricreative		
Sorisole	44,08	22,23	215,34	281,65	-	200,38	0,02	-	10,19	492,24
Sotto il Monte Giovanni XXIII	96,31	17,68	63,27	177,26	-	128,56	13,91	-	7,87	327,60
Sovere	8,65	15,44	356,14	380,23	-	553,93	0,50	-	9,50	944,16
Spinone al Lago	1,62	1,04	53,51	56,17	-	28,52	-	-	-	84,69
Spirano	650,92	10,50	294,60	956,02	-	2,41	-	-	51,55	1.009,98
Stezzano	380,00	-	25,90	405,90	-	1,72	-	-	6,80	414,42
Strozza	0,68	1,94	59,66	62,28	-	55,93	9,35	-	-	127,56
Suisio	122,79	0,69	2,27	125,75	-	10,84	0,10	-	0,72	137,41
Taleggio	0,18	-	542,85	543,03	-	383,31	32,40	-	2,10	960,84
Tavernola Bergamasca	1,65	43,53	127,43	172,61	-	293,37	0,72	-	1,55	468,25
Telgate	296,81	1,38	61,17	359,36	-	17,15	0,26	-	23,20	399,97
Terno d'Isola	177,65	0,66	28,01	206,32	-	5,23	-	-	4,98	216,53
Torre Boldone	19,05	1,53	27,40	47,98	-	14,77	-	-	2,20	64,95
Torre de' Roveri	25,94	64,56	41,22	131,72	-	47,11	2,55	-	5,21	186,59
Torre Pallavicina	727,80	2,00	10,22	740,02	-	3,82	-	-	22,14	765,98
Trescore Balneario	72,73	70,62	184,12	327,47	2,00	179,95	0,83	-	15,64	525,89
Treviglio	1.326,89	5,34	646,43	1.978,66	-	19,58	1,14	-	115,14	2.114,52
Treviolo	416,08	1,80	52,74	470,62	-	30,67	7,33	-	23,49	532,11
Ubiale Clanezzo	0,76	2,60	63,70	67,06	-	159,91	62,69	-	5,45	295,11
Urgnano	1.107,65	5,39	102,53	1.215,57	0,14	9,25	4,89	-	48,62	1.278,47
Valbondione	-	-	3.568,82	3.568,82	-	1.154,49	25,00	-	15,86	4.764,17
Valbrembo	177,24	12,78	48,30	238,32	-	3,09	-	-	7,30	248,71
Valgoglio	0,15	-	1.328,07	1.328,22	-	402,81	0,52	-	1,16	1.732,71
Valleve	-	-	351,83	351,83	-	188,30	161,37	-	60,57	762,07
Valnegrà	-	-	13,11	13,11	-	-	-	-	-	13,11
Valsecca	0,07	-	53,70	53,77	0,40	58,73	0,46	-	0,10	113,46
Valtorta	-	-	640,60	640,60	-	952,32	1.265,38	-	15,22	2.873,52
Vedeseta	-	-	782,54	782,54	0,08	4,24	28,99	-	1,06	816,91
Verdellino	61,99	-	7,21	69,20	-	0,26	-	-	3,89	73,35
Verdello	349,82	0,24	38,06	388,12	-	-	0,62	0,39	44,60	433,34
Vertova	0,05	-	198,31	198,36	-	310,95	58,65	-	2,68	570,64
Viadanica	3,26	-	60,54	63,80	-	172,86	0,06	-	0,24	236,96
Vigano San Martino	0,45	0,36	16,08	16,89	-	147,91	-	-	0,27	165,07
Vigolo	0,41	4,08	376,22	380,71	-	627,23	7,90	1,00	15,75	1.031,59
Villa d'Adda	48,52	21,93	79,31	149,76	-	90,10	13,35	-	6,46	259,67
Villa d'Alme'	10,45	23,95	109,34	143,74	-	83,11	0,12	0,12	1,76	228,73
Villa di Serio	9,78	26,38	76,75	112,91	-	51,35	3,59	-	0,21	168,06
Villa d'Ogna	0,01	-	170,14	170,15	-	296,42	12,05	-	0,45	479,07
Villongo	10,37	8,32	96,93	115,62	-	83,94	-	-	0,10	199,66
Vilminore di Scalve	-	-	2.616,99	2.616,99	-	-	0,32	-	5,81	2.623,12
Zandobbio	17,63	3,90	54,06	75,59	-	50,41	-	-	2,82	128,82
Zanica	910,00	5,66	90,26	1.005,92	-	4,08	0,91	-	39,63	1.050,54
Zogno	1,55	-	470,24	471,79	-	226,51	47,58	-	25,88	771,76
TOTALE	38.948,40	1.481,11	52.413,76	92.843,27	105,60	35.783,84	7.906,00	82,89	4.057,26	140.695,97
ZONE ALTIMETRICHE										
Montagna	348,76	288,12	43.635,88	44.272,76	1,78	31.375,70	7.411,89	62,22	2.166,70	85.228,83
Collina	3.028,15	1.023,18	3.324,08	7.375,41	4,16	3.761,62	292,11	7,57	299,30	11.732,60
Pianura	35.571,49	169,81	5.453,80	41.195,10	99,66	646,52	202,00	13,10	1.591,26	43.734,54
TOTALE	38.948,40	1.481,11	52.413,76	92.843,27	105,60	35.783,84	7.906,00	82,89	4.057,26	140.695,97



**Tavola 4.12 - Aziende con seminativi e relativa superficie per le principali coltivazioni praticate, comune e zona altimetrica**  
(superficie in ettari)

COMUNI ZONE ALTIMETRICHE	Totale aziende	CEREALI				COLTIVAZIONI ORTIVE		COLTIVAZIONI FORAGGERE AVVICENDATE	
		TOTALE		FRUMENTO		Aziende	Superficie	Aziende	Superficie
		Aziende	Superficie	Aziende	Superficie				
Adrara San Martino	2	1	0,83	-	-	-	-	-	-
Adrara San Rocco	7	-	-	-	-	1	0,58	-	-
Albano Sant'Alessandro	19	11	15,73	-	-	3	10,31	1	9,90
Albino	93	-	-	-	-	1	0,61	1	0,50
Algua	-	-	-	-	-	-	-	-	-
Alme'	4	-	-	-	-	-	-	-	-
Almenno San Bartolomeo	23	4	19,44	1	1,00	3	1,44	5	4,06
Almenno San Salvatore	17	5	68,06	3	11,54	2	0,42	1	0,50
Alzano Lombardo	95	1	6,54	-	-	2	30,11	-	-
Ambivere	7	2	1,27	-	-	1	0,21	1	2,31
Antegnate	63	53	449,00	9	26,00	1	5,00	13	362,90
Arcene	26	18	109,10	5	28,79	2	1,44	7	64,90
Ardesio	1	-	-	-	-	-	-	-	-
Arzago d'Adda	35	20	156,85	3	8,04	3	2,33	18	140,82
Averara	1	-	-	-	-	-	-	-	-
Aviatico	2	-	-	-	-	-	-	-	-
Azzano San Paolo	27	20	145,79	2	11,26	5	16,96	9	17,13
Azzone	-	-	-	-	-	-	-	-	-
Bagnatica	8	7	108,00	5	24,38	-	-	5	81,63
Barbata	20	16	304,16	-	-	-	-	12	225,14
Bariano	47	35	154,48	12	18,40	1	1,00	15	145,02
Barzana	4	3	6,59	1	0,50	-	-	2	8,17
Bedulita	-	-	-	-	-	-	-	-	-
Berbenno	12	1	3,00	-	-	3	0,44	-	-
Bergamo	71	33	241,26	4	9,53	23	22,70	7	57,33
Berzo San Fermo	5	3	10,93	-	-	-	-	2	3,30
Bianzano	16	2	0,36	1	0,01	-	-	-	-
Blello	-	-	-	-	-	-	-	-	-
Bolgare	35	22	99,26	7	19,92	9	44,61	23	126,14
Boltiere	15	10	62,99	4	3,49	-	-	8	60,75
Bonate Sopra	58	51	180,18	10	9,36	-	-	8	23,16
Bonate Sotto	38	32	173,61	14	16,15	1	0,04	19	24,57
Borgo di Terzo	11	1	0,50	-	-	3	0,33	-	-
Bossico	6	-	-	-	-	-	-	-	-
Bottanuco	43	35	180,38	9	4,27	1	0,04	5	110,76
Bracca	-	-	-	-	-	-	-	-	-
Branzi	-	-	-	-	-	-	-	-	-
Brembate	21	17	151,19	5	15,31	2	0,78	3	120,09
Brembate di Sopra	16	12	58,82	7	14,87	1	0,21	4	39,21
Brembilla	74	-	-	-	-	-	-	-	-
Brignano Gera d'Adda	73	53	324,90	4	10,62	3	7,93	33	358,61
Brumano	4	-	-	-	-	2	0,37	-	-
Brusaporto	17	9	203,77	7	55,90	-	-	6	49,75
Calcinate	91	69	570,41	12	51,76	2	12,00	39	103,24
Calcio	82	66	529,42	10	24,99	-	-	28	437,49
Calusco d'Adda	69	65	188,29	11	25,17	-	-	4	5,73
Calvenzano	34	18	157,86	-	-	10	1,93	10	80,60
Camerata Cornello	-	-	-	-	-	-	-	-	-
Canonica d'Adda	5	1	0,72	-	-	-	-	4	57,71
Capizzone	-	-	-	-	-	-	-	-	-
Capriate San Gervasio	16	13	101,50	-	-	-	-	-	-
Caprino Bergamasco	10	7	7,60	5	2,54	1	0,01	-	-
Caravaggio	122	92	1.010,58	3	8,24	11	6,50	34	532,71
Carobbio degli Angeli	26	8	31,55	2	7,62	8	62,78	12	75,50
Carona	1	-	-	-	-	-	-	-	-
Carvico	25	23	41,61	2	2,26	-	-	-	-
Casazza	19	2	4,00	-	-	-	-	3	6,10
Casirate d'Adda	38	19	170,09	2	4,93	-	-	23	181,55
Casnigo	38	-	-	-	-	-	-	-	-
Cassiglio	-	-	-	-	-	-	-	-	-
Castelli Calepio	26	22	143,07	2	3,39	2	0,15	-	-
Castel Rozzone	4	4	16,53	2	2,38	-	-	2	8,03
Castione della Presolana	7	-	-	-	-	1	0,31	-	-
Castro	-	-	-	-	-	-	-	-	-
Cavernago	8	7	313,97	4	69,98	1	7,74	5	13,26
Cazzano Sant'Andrea	-	-	-	-	-	-	-	-	-
Cenate Sopra	75	8	6,27	2	0,36	2	5,45	2	3,50



**Tavola 4.12 - Aziende con seminativi e relativa superficie per le principali coltivazioni praticate, comune e zona altimetrica**  
(superficie in ettari)

COMUNI ZONE ALTIMETRICHE	Totale aziende	CEREALI				COLTIVAZIONI ORTIVE		COLTIVAZIONI FORAGGERE AVVICENDATE	
		TOTALE		FRUMENTO		Aziende	Superficie	Aziende	Superficie
		Aziende	Superficie	Aziende	Superficie				
Cenate Sotto	17	1	0,02	-	-	7	13,95	7	14,97
Cene	68	-	-	-	-	2	0,02	-	-
Cerete	4	1	0,13	-	-	3	0,13	2	4,53
Chignolo d'Isola	17	16	302,48	4	16,81	-	-	-	-
Chioduno	31	20	100,68	7	17,91	5	16,81	-	-
Cisano Bergamasco	7	1	1,91	1	1,91	4	6,38	-	-
Ciserano	41	35	122,00	4	5,34	3	6,51	9	17,74
Civitate al Piano	70	60	375,36	6	14,50	-	-	25	392,15
Clusone	77	-	-	-	-	7	6,17	21	62,35
Colere	-	-	-	-	-	-	-	-	-
Cologno al Serio	144	115	568,38	10	51,94	4	1,83	48	244,37
Colzate	13	-	-	-	-	-	-	-	-
Comun Nuovo	13	8	285,14	2	34,00	1	3,00	7	27,84
Corna Imagna	4	-	-	-	-	2	0,07	-	-
Cornalba	-	-	-	-	-	-	-	-	-
Cortenova	43	39	309,71	4	5,70	-	-	8	33,01
Costa di Mezzate	14	10	229,07	4	64,38	4	12,99	7	38,06
Costa di Serina	9	-	-	-	-	1	0,01	-	-
Costa Valle Imagna	1	1	0,95	-	-	-	-	1	0,95
Costa Volpino	12	10	25,70	-	-	-	-	2	9,47
Covo	87	74	538,27	14	57,03	1	1,59	32	371,03
Credaro	10	7	47,18	-	-	2	3,29	1	33,00
Curno	21	14	48,94	3	4,10	9	7,14	10	52,47
Cusio	-	-	-	-	-	-	-	-	-
Dalmine	30	17	73,05	2	4,64	5	5,46	14	64,79
Dossena	-	-	-	-	-	-	-	-	-
Endine Gaiano	45	5	5,21	-	-	-	-	-	-
Entratico	-	-	-	-	-	-	-	-	-
Fara Gera d'Adda	28	13	99,69	-	-	2	1,06	23	183,46
Fara Olivana con Sola	40	34	197,65	2	6,00	-	-	26	207,95
Filago	19	10	49,14	3	1,65	1	0,02	11	32,38
Fino del Monte	2	-	-	-	-	1	0,01	1	2,24
Fiorano al Serio	5	-	-	-	-	-	-	-	-
Fontanella	73	56	530,50	1	1,93	1	1,00	39	776,63
Fonteno	51	-	-	-	-	-	-	-	-
Foppolo	4	-	-	-	-	-	-	-	-
Foresto Sparso	35	6	14,59	1	0,33	2	1,95	-	-
Fornovo San Giovanni	49	27	175,95	2	5,09	-	-	39	290,84
Fuipiano Valle Imagna	-	-	-	-	-	-	-	-	-
Gandellino	5	-	-	-	-	-	-	-	-
Gandino	1	-	-	-	-	-	-	-	-
Gandosso	20	4	13,60	-	-	2	0,12	2	3,04
Gaverina Terme	35	-	-	-	-	-	-	-	-
Gazzaniga	4	-	-	-	-	-	-	-	-
Gerosa	8	-	-	-	-	4	0,09	-	-
Ghisalba	52	36	331,67	7	39,79	2	0,81	28	224,74
Gorlago	12	10	92,60	-	-	1	2,18	10	131,82
Gorle	6	5	28,08	3	4,96	1	0,01	1	2,00
Gorno	-	-	-	-	-	-	-	-	-
Grassobbio	35	27	210,58	1	0,49	-	-	23	50,11
Gromo	3	-	-	-	-	1	0,14	-	-
Grone	2	1	0,23	-	-	-	-	-	-
Grumello del Monte	33	22	70,51	1	1,00	1	0,01	17	48,93
Isola di Fondra	2	-	-	-	-	-	-	-	-
Isso	21	16	191,48	2	9,45	-	-	13	275,99
Lallio	3	3	42,02	1	12,40	1	0,28	-	-
Lefte	30	1	2,00	-	-	-	-	-	-
Lenna	2	-	-	-	-	-	-	-	-
Levate	21	14	162,35	5	14,38	3	6,38	3	34,97
Locatello	-	-	-	-	-	-	-	-	-
Lovere	3	-	-	-	-	-	-	-	-
Lurano	18	12	198,32	3	17,23	3	5,77	8	23,03
Luzzana	4	-	-	-	-	1	0,02	-	-
Madone	7	6	52,29	2	0,38	-	-	4	23,50
Mapello	66	55	241,45	4	3,77	1	0,49	2	9,00
Martinengo	140	128	1.365,61	14	55,27	2	9,96	35	412,99
Medolago	19	18	56,43	-	-	1	0,20	1	0,20



**Tavola 4.12 - Aziende con seminativi e relativa superficie per le principali coltivazioni praticate, comune e zona altimetrica**  
(superficie in ettari)

COMUNI ZONE ALTIMETRICHE	Totale aziende	CEREALI				COLTIVAZIONI ORTIVE		COLTIVAZIONI FORAGGERE AVVICENDATE	
		TOTALE		FRUMENTO		Aziende	Superficie	Aziende	Superficie
		Aziende	Superficie	Aziende	Superficie				
Mezzoldo	4	-	-	-	-	-	-	-	-
Misano di Gera d'Adda	26	20	215,59	-	-	-	-	12	85,39
Moio de' Calvi	-	-	-	-	-	-	-	-	-
Monasterolo del Castello	11	1	1,00	-	-	8	3,73	-	-
Montello	1	1	1,44	1	0,72	-	-	1	2,46
Morengo	38	23	454,23	2	55,06	-	-	13	45,42
Mornico al Serio	54	47	382,20	5	31,06	2	2,01	16	103,49
Mozzanica	49	41	227,38	2	2,38	-	-	12	117,69
Mozzo	5	3	13,95	1	4,93	1	0,01	1	0,48
Nembro	17	7	0,64	7	0,64	-	-	-	-
Olmo al Brembo	-	-	-	-	-	-	-	-	-
Oltre il Colle	76	-	-	-	-	-	-	-	-
Oltressenda Alta	1	-	-	-	-	-	-	-	-
Oneta	56	-	-	-	-	1	0,22	-	-
Onore	2	1	1,70	-	-	1	0,06	-	-
Orio al Serio	1	1	0,91	-	-	-	-	-	-
Ornica	-	-	-	-	-	-	-	-	-
Osio Sopra	24	12	84,04	3	4,40	-	-	20	196,86
Osio Sotto	23	18	122,23	7	36,58	1	0,01	7	16,70
Pagazzano	17	15	506,97	1	9,03	-	-	7	33,42
Paladina	3	3	19,75	2	4,00	1	0,44	1	3,76
Palazzago	29	15	13,98	5	1,50	4	0,86	2	10,47
Palosco	86	49	213,36	7	19,02	-	-	54	214,64
Parre	-	-	-	-	-	-	-	-	-
Parzanica	22	-	-	-	-	-	-	-	-
Pedrengo	8	6	25,27	1	2,28	2	0,20	-	-
Peia	2	-	-	-	-	-	-	-	-
Pianico	10	1	0,10	-	-	2	0,17	-	-
Piario	1	1	0,30	-	-	-	-	-	-
Piazza Brembana	-	-	-	-	-	-	-	-	-
Piazzatorre	-	-	-	-	-	-	-	-	-
Piazzolo	1	-	-	-	-	-	-	-	-
Pognano	35	28	180,10	4	9,20	-	-	18	27,96
Ponte Nossia	2	1	0,01	-	-	-	-	-	-
Ponteranica	4	4	120,19	1	3,63	1	0,11	-	-
Ponte San Pietro	18	16	40,07	3	1,23	1	0,13	4	2,99
Pontida	21	12	32,77	-	-	-	-	-	-
Pontirolo Nuovo	39	31	228,34	10	22,10	4	3,73	13	57,26
Pradalunga	1	-	-	-	-	1	2,81	-	-
Predore	10	-	-	-	-	-	-	-	-
Premolo	7	-	-	-	-	-	-	-	-
Presezzo	15	13	18,16	3	4,16	-	-	2	0,95
Pumenengo	70	64	335,22	10	26,96	1	2,00	19	178,99
Ranica	22	2	1,26	-	-	1	0,50	-	-
Ranzanico	18	1	0,10	-	-	1	0,81	2	0,12
Riva di Solto	6	-	-	-	-	-	-	5	12,96
Rogno	16	8	6,67	-	-	-	-	12	45,67
Romano di Lombardia	217	143	974,89	8	24,82	2	1,39	109	215,89
Roncobello	-	-	-	-	-	-	-	-	-
Roncola	-	-	-	-	-	-	-	-	-
Rota d'Imagna	5	-	-	-	-	3	0,93	-	-
Rovetta	12	3	2,06	-	-	-	-	8	20,35
San Giovanni Bianco	103	-	-	-	-	-	-	-	-
San Paolo d'Argon	19	5	16,50	-	-	4	27,00	4	24,60
San Pellegrino Terme	29	-	-	-	-	-	-	-	-
Santa Brigida	-	-	-	-	-	-	-	-	-
Sant'Omobono Imagna	-	-	-	-	-	-	-	-	-
Sarnico	5	3	15,67	1	2,60	-	-	1	0,60
Scanzorosciate	28	16	47,06	4	3,07	4	3,57	3	13,06
Schilpario	1	-	-	-	-	-	-	-	-
Sedrina	15	-	-	-	-	1	0,01	-	-
Selvino	-	-	-	-	-	-	-	-	-
Seriate	64	46	195,31	12	23,46	2	4,70	30	87,23
Serina	24	-	-	-	-	2	3,06	-	-
Solto Collina	27	-	-	-	-	3	0,97	2	13,31
Solza	11	10	48,96	-	-	-	-	2	1,30
Songavazzo	5	-	-	-	-	1	0,04	4	11,98



**Tavola 4.12 - Aziende con seminativi e relativa superficie per le principali coltivazioni praticate, comune e zona altimetrica**  
(superficie in ettari)

COMUNI ZONE ALTIMETRICHE	Totale aziende	CEREALI				COLTIVAZIONI ORTIVE		COLTIVAZIONI FORAGGERE AVVICENDATE	
		TOTALE		FRUMENTO		Aziende	Superficie	Aziende	Superficie
		Aziende	Superficie	Aziende	Superficie				
Sorisole	19	8	42,85	1	2,00	1	0,10	-	-
Sotto il Monte Giovanni XXIII	41	32	59,06	3	2,95	-	-	2	8,78
Sovere	51	5	0,81	-	-	-	-	1	1,50
Spinone al Lago	9	-	-	-	-	1	0,40	1	1,00
Spirano	73	54	304,26	-	-	3	0,54	52	280,95
Stezzano	40	33	205,63	6	21,50	7	16,27	16	89,60
Strozza	17	3	0,37	1	0,05	2	0,04	-	-
Suisio	19	17	107,40	3	40,23	-	-	-	-
Taleggio	7	-	-	-	-	-	-	-	-
Tavernola Bergamasca	14	1	0,01	-	-	1	0,01	1	1,46
Telgate	30	23	227,58	2	3,43	1	1,60	10	30,74
Terno d'Isola	23	21	119,93	3	7,36	-	-	2	1,41
Torre Boldone	7	2	3,65	-	-	1	4,50	1	3,98
Torre de' Roveri	24	-	-	-	-	8	15,16	4	8,77
Torre Pallavicina	55	53	584,00	2	3,84	2	0,72	18	58,01
Trescore Balneario	44	13	44,66	3	5,48	2	8,68	2	2,50
Treviglio	186	135	658,78	12	43,79	19	32,90	58	468,87
Treviolo	52	32	292,77	9	110,57	11	74,61	12	29,77
Ubiale Clanezzo	1	1	0,66	-	-	1	0,10	-	-
Urgnano	208	128	710,74	8	26,73	6	9,81	97	224,32
Valbondione	-	-	-	-	-	-	-	-	-
Valbrembo	19	11	113,02	1	10,80	3	2,16	2	15,13
Valgoglio	13	-	-	-	-	-	-	-	-
Valleve	-	-	-	-	-	-	-	-	-
Valnegrà	-	-	-	-	-	-	-	-	-
Valsecca	3	-	-	-	-	-	-	-	-
Valtorta	-	-	-	-	-	-	-	-	-
Vedeseta	-	-	-	-	-	-	-	-	-
Verdellino	15	12	32,15	6	4,42	3	0,55	5	24,69
Verdello	69	37	219,63	5	33,28	2	0,23	40	106,36
Vertova	1	-	-	-	-	-	-	-	-
Viadanica	8	1	3,00	-	-	1	0,01	-	-
Vigano San Martino	1	1	0,45	-	-	-	-	-	-
Vigolo	34	-	-	-	-	-	-	-	-
Villa d'Adda	52	35	43,88	3	19,68	6	1,92	-	-
Villa d'Alme'	15	2	6,57	-	-	3	0,65	2	2,31
Villa di Serio	7	2	8,07	1	0,85	1	0,20	1	1,26
Villa d'Ogna	1	-	-	-	-	-	-	-	-
Villongo	6	3	5,07	-	-	-	-	-	-
Vilminore di Scalve	-	-	-	-	-	-	-	-	-
Zandobbio	7	4	11,25	1	0,60	1	1,80	1	4,15
Zanica	113	86	388,90	9	26,93	6	5,54	75	355,07
Zogno	98	-	-	-	-	-	-	-	-
<b>TOTALE</b>	<b>6.146</b>	<b>3.265</b>	<b>22.434,91</b>	<b>462</b>	<b>1.602,66</b>	<b>349</b>	<b>598,55</b>	<b>1.641</b>	<b>10.909,25</b>
ZONE ALTIMETRICHE									
Montagna	1.418	58	71,08	2	0,06	63	22,67	69	197,79
Collina	1.003	421	1.664,41	68	110,66	110	244,25	94	486,27
Pianura	3.725	2.786	20.699,42	392	1.491,94	176	331,63	1.478	10.225,19
<b>TOTALE</b>	<b>6.146</b>	<b>3.265</b>	<b>22.434,91</b>	<b>462</b>	<b>1.602,66</b>	<b>349</b>	<b>598,55</b>	<b>1.641</b>	<b>10.909,25</b>



**Tavola 4.13 - Aziende con coltivazioni legnose agrarie e relativa superficie per le principali coltivazioni praticate, comune e zona altimetrica (superficie in ettari)**

COMUNI ZONE ALTIMETRICHE	Totale aziende	VITE		OLIVO		AGRUMI		FRUTTIFERI	
		Aziende	Superficie	Aziende	Superficie	Aziende	Superficie	Aziende	Superficie
Adrara San Martino	12	11	5,61	1	0,70	-	-	1	0,23
Adrara San Rocco	3	3	0,39	-	-	-	-	-	-
Albano Sant'Alessandro	18	13	14,67	1	0,10	-	-	3	1,40
Albino	12	-	-	-	-	-	-	10	12,69
Algua	-	-	-	-	-	-	-	-	-
Alme'	2	-	-	-	-	-	-	-	-
Almenno San Bartolomeo	10	6	7,15	-	-	-	-	6	3,06
Almenno San Salvatore	14	11	17,64	-	-	-	-	4	0,97
Alzano Lombardo	12	8	4,18	-	-	-	-	3	0,57
Ambivere	3	3	2,22	-	-	-	-	-	-
Antegnate	-	-	-	-	-	-	-	-	-
Arcene	-	-	-	-	-	-	-	-	-
Ardesio	-	-	-	-	-	-	-	-	-
Arzago d'Adda	-	-	-	-	-	-	-	-	-
Averara	-	-	-	-	-	-	-	-	-
Aviatico	-	-	-	-	-	-	-	-	-
Azzano San Paolo	-	-	-	-	-	-	-	-	-
Azzone	-	-	-	-	-	-	-	-	-
Bagnatica	3	3	0,74	-	-	-	-	-	-
Barbata	-	-	-	-	-	-	-	-	-
Bariano	-	-	-	-	-	-	-	-	-
Barzana	-	-	-	-	-	-	-	-	-
Bedulita	-	-	-	-	-	-	-	-	-
Berbenno	1	1	0,02	-	-	-	-	-	-
Bergamo	25	13	15,54	-	-	-	-	9	7,31
Berzo San Fermo	18	18	12,18	-	-	-	-	-	-
Bianzano	5	4	0,53	-	-	-	-	2	0,93
Blello	-	-	-	-	-	-	-	-	-
Bolgare	3	1	0,20	-	-	-	-	1	2,80
Boltiere	2	-	-	-	-	-	-	-	-
Bonate Sopra	3	1	0,20	-	-	-	-	-	-
Bonate Sotto	5	4	0,55	-	-	-	-	-	-
Borgo di Terzo	11	11	2,34	-	-	-	-	2	0,13
Bossico	1	-	-	1	2,37	-	-	-	-
Bottanuco	2	-	-	1	0,57	-	-	-	-
Bracca	-	-	-	-	-	-	-	-	-
Branzi	-	-	-	-	-	-	-	-	-
Brembate	6	3	1,29	-	-	-	-	-	-
Brembate di Sopra	4	4	0,56	-	-	-	-	-	-
Brembilla	-	-	-	-	-	-	-	-	-
Brignano Gera d'Adda	-	-	-	-	-	-	-	-	-
Brumano	-	-	-	-	-	-	-	-	-
Brusaporto	6	4	9,48	-	-	-	-	2	0,57
Calcinate	-	-	-	-	-	-	-	-	-
Calcio	-	-	-	-	-	-	-	-	-
Calusco d'Adda	8	6	3,35	-	-	-	-	1	0,11
Calvenzano	3	-	-	-	-	-	-	3	2,83
Camerata Cornello	-	-	-	-	-	-	-	-	-
Canonica d'Adda	-	-	-	-	-	-	-	-	-
Capizzone	3	-	-	-	-	-	-	3	2,66
Capriate San Gervasio	1	-	-	-	-	-	-	-	-
Caprino Bergamasco	3	1	0,27	-	-	-	-	2	0,68
Caravaggio	3	-	-	-	-	-	-	2	1,26
Carobbio degli Angeli	9	9	8,15	-	-	-	-	-	-
Carona	-	-	-	-	-	-	-	-	-
Carvico	6	4	0,99	1	0,10	-	-	1	0,15
Casazza	1	-	-	-	-	-	-	1	1,00
Casirate d'Adda	2	-	-	-	-	-	-	1	0,26
Casnigo	1	-	-	-	-	-	-	1	0,57
Cassiglio	-	-	-	-	-	-	-	-	-
Castelli Calepio	41	39	39,47	5	2,44	-	-	3	0,72
Castel Rozzone	1	1	1,07	-	-	-	-	-	-
Castione della Presolana	1	-	-	-	-	-	-	1	0,23
Castro	-	-	-	-	-	-	-	-	-
Cavernago	-	-	-	-	-	-	-	-	-
Cazzano Sant'Andrea	-	-	-	-	-	-	-	-	-
Cenate Sopra	66	49	20,36	17	7,67	-	-	24	3,71



**Tavola 4.13 - Aziende con coltivazioni legnose agrarie e relativa superficie per le principali coltivazioni praticate, comune e zona altimetrica (superficie in ettari)**

COMUNI ZONE ALTIMETRICHE	Totale aziende	VITE		OLIVO		AGRUMI		FRUTTIFERI	
		Aziende	Superficie	Aziende	Superficie	Aziende	Superficie	Aziende	Superficie
Cenate Sotto	41	34	24,61	5	5,00	-	-	11	3,27
Cene	1	-	-	-	-	-	-	-	-
Cerete	-	-	-	-	-	-	-	-	-
Chignolo d'Isola	-	-	-	-	-	-	-	-	-
Chiusduno	55	53	59,41	4	1,43	-	-	4	1,15
Cisano Bergamasco	5	2	0,12	-	-	-	-	4	0,84
Ciserano	-	-	-	-	-	-	-	-	-
Cividate al Piano	-	-	-	-	-	-	-	-	-
Clusone	2	-	-	-	-	-	-	1	1,20
Colere	-	-	-	-	-	-	-	-	-
Cologno al Serio	4	-	-	-	-	-	-	2	0,42
Colzate	-	-	-	-	-	-	-	-	-
Comun Nuovo	-	-	-	-	-	-	-	-	-
Corna Imagna	-	-	-	-	-	-	-	-	-
Cornalba	-	-	-	-	-	-	-	-	-
Cortenova	2	1	2,00	-	-	-	-	1	0,66
Costa di Mezzate	4	4	12,85	-	-	-	-	-	-
Costa di Serina	1	-	-	-	-	-	-	-	-
Costa Valle Imagna	-	-	-	-	-	-	-	-	-
Costa Volpino	1	-	-	1	1,00	-	-	-	-
Covo	-	-	-	-	-	-	-	-	-
Credaro	12	11	6,72	1	0,20	-	-	2	1,33
Curno	3	-	-	-	-	-	-	2	0,60
Cusio	-	-	-	-	-	-	-	-	-
Dalmine	1	-	-	-	-	-	-	-	-
Dossena	-	-	-	-	-	-	-	-	-
Endine Gaiano	20	5	1,53	-	-	-	-	18	32,19
Entratico	7	7	3,00	-	-	-	-	-	-
Fara Gera d'Adda	2	-	-	-	-	-	-	2	7,50
Fara Olivana con Sola	-	-	-	-	-	-	-	-	-
Filago	-	-	-	-	-	-	-	-	-
Fino del Monte	-	-	-	-	-	-	-	-	-
Fiorano al Serio	-	-	-	-	-	-	-	-	-
Fontanella	-	-	-	-	-	-	-	-	-
Fonteno	-	-	-	-	-	-	-	-	-
Foppolo	-	-	-	-	-	-	-	-	-
Foresto Sparso	113	92	40,90	28	5,19	-	-	37	5,74
Fornovo San Giovanni	-	-	-	-	-	-	-	-	-
Fuipiano Valle Imagna	-	-	-	-	-	-	-	-	-
Gandellino	1	-	-	-	-	-	-	1	0,23
Gandino	-	-	-	-	-	-	-	-	-
Gandosso	29	27	62,39	3	2,23	-	-	2	0,22
Gaverina Terme	1	1	0,20	-	-	-	-	-	-
Gazzaniga	16	-	-	-	-	-	-	15	10,82
Gerosa	-	-	-	-	-	-	-	-	-
Ghisalba	4	-	-	-	-	-	-	1	0,80
Gorlago	9	6	3,99	-	-	-	-	1	0,66
Gorle	1	-	-	-	-	-	-	-	-
Gorno	-	-	-	-	-	-	-	-	-
Grassobbio	-	-	-	-	-	-	-	-	-
Gromo	-	-	-	-	-	-	-	-	-
Grone	3	3	1,22	-	-	-	-	-	-
Grumello del Monte	47	45	100,32	7	2,48	-	-	1	0,19
Isola di Fondra	-	-	-	-	-	-	-	-	-
Isso	1	-	-	-	-	-	-	1	0,50
Lallio	-	-	-	-	-	-	-	-	-
Lefte	1	-	-	-	-	-	-	1	0,01
Lenna	-	-	-	-	-	-	-	-	-
Levate	1	-	-	-	-	-	-	-	-
Locatello	-	-	-	-	-	-	-	-	-
Lovere	3	2	0,20	2	0,09	-	-	3	0,21
Lurano	1	-	-	-	-	-	-	1	0,70
Luzzana	5	4	3,25	-	-	-	-	2	0,04
Madone	-	-	-	-	-	-	-	-	-
Mapello	39	31	21,29	-	-	-	-	8	2,96
Martinengo	3	-	-	-	-	-	-	1	1,53
Medolago	2	-	-	-	-	-	-	1	0,07



**Tavola 4.13 - Aziende con coltivazioni legnose agrarie e relativa superficie per le principali coltivazioni praticate, comune e zona altimetrica (superficie in ettari)**

COMUNI ZONE ALTIMETRICHE	Totale aziende	VITE		OLIVO		AGRUMI		FRUTTIFERI	
		Aziende	Superficie	Aziende	Superficie	Aziende	Superficie	Aziende	Superficie
Mezzoldo	-	-	-	-	-	-	-	-	-
Misano di Gera d'Adda	-	-	-	-	-	-	-	-	-
Moio de' Calvi	-	-	-	-	-	-	-	-	-
Monasterolo del Castello	4	1	0,20	-	-	-	-	3	6,60
Montello	-	-	-	-	-	-	-	-	-
Morengo	-	-	-	-	-	-	-	-	-
Mornico al Serio	-	-	-	-	-	-	-	-	-
Mozzanica	-	-	-	-	-	-	-	-	-
Mozzo	5	3	2,76	2	0,50	-	-	3	1,50
Nembro	47	41	17,50	2	1,75	-	-	9	4,74
Olmo al Brembo	-	-	-	-	-	-	-	-	-
Oltre il Colle	-	-	-	-	-	-	-	-	-
Oltressenda Alta	-	-	-	-	-	-	-	-	-
Oneta	-	-	-	-	-	-	-	-	-
Onore	-	-	-	-	-	-	-	-	-
Orio al Serio	-	-	-	-	-	-	-	-	-
Ornica	-	-	-	-	-	-	-	-	-
Osio Sopra	2	-	-	-	-	-	-	-	-
Osio Sotto	1	1	0,20	-	-	-	-	1	1,10
Pagazzano	-	-	-	-	-	-	-	-	-
Paladina	2	2	0,60	-	-	-	-	-	-
Palazzago	29	24	13,18	-	-	-	-	7	5,58
Palosco	1	1	0,12	-	-	-	-	-	-
Parre	1	-	-	-	-	-	-	1	0,50
Parzanica	16	1	0,15	6	3,97	-	-	14	4,85
Pedrengo	2	1	0,06	-	-	-	-	-	-
Peia	-	-	-	-	-	-	-	-	-
Pianico	14	3	0,56	-	-	-	-	12	1,38
Piario	-	-	-	-	-	-	-	-	-
Piazza Brembana	-	-	-	-	-	-	-	-	-
Piazzatorre	-	-	-	-	-	-	-	-	-
Piazzolo	-	-	-	-	-	-	-	-	-
Pognano	1	-	-	-	-	-	-	-	-
Ponte Nossa	-	-	-	-	-	-	-	-	-
Ponteranica	6	6	6,73	-	-	-	-	-	-
Ponte San Pietro	7	5	0,91	-	-	-	-	2	0,13
Pontida	19	17	17,72	-	-	-	-	2	0,40
Pontirolo Nuovo	3	-	-	-	-	-	-	3	4,01
Pradalunga	1	1	1,14	-	-	-	-	1	0,17
Predore	103	20	2,20	92	24,65	-	-	14	2,79
Premolo	-	-	-	-	-	-	-	-	-
Presezzo	1	-	-	-	-	-	-	1	0,33
Pumenengo	-	-	-	-	-	-	-	-	-
Ranica	7	7	0,77	-	-	-	-	2	3,33
Ranzanico	13	5	0,97	-	-	-	-	11	1,75
Riva di Solto	65	12	2,91	61	36,17	-	-	23	5,87
Rogno	8	4	1,25	3	1,57	-	-	1	0,05
Romano di Lombardia	16	-	-	-	-	-	-	15	5,06
Roncobello	-	-	-	-	-	-	-	-	-
Roncola	1	-	-	-	-	-	-	1	0,93
Rota d'Imagna	-	-	-	-	-	-	-	-	-
Rovetta	2	-	-	-	-	-	-	-	-
San Giovanni Bianco	-	-	-	-	-	-	-	-	-
San Paolo d'Argon	9	7	9,07	1	0,10	-	-	3	0,80
San Pellegrino Terme	3	-	-	-	-	-	-	2	1,04
Santa Brigida	-	-	-	-	-	-	-	-	-
Sant'Omobono Imagna	3	1	0,30	-	-	-	-	3	6,05
Sarnico	10	10	9,66	3	1,60	-	-	-	-
Scanzorosciate	35	33	84,33	7	9,94	-	-	5	2,65
Schilpario	1	-	-	-	-	-	-	1	0,02
Sedrina	-	-	-	-	-	-	-	-	-
Selvino	-	-	-	-	-	-	-	-	-
Seriate	6	3	0,56	-	-	-	-	2	0,43
Serina	2	-	-	-	-	-	-	2	0,39
Solto Collina	13	1	0,33	4	1,37	-	-	8	5,66
Solza	-	-	-	-	-	-	-	-	-
Songavazzo	-	-	-	-	-	-	-	-	-



**Tavola 4.13 - Aziende con coltivazioni legnose agrarie e relativa superficie per le principali coltivazioni praticate, comune e zona altimetrica (superficie in ettari)**

COMUNI ZONE ALTIMETRICHE	Totale aziende	VITE		OLIVO		AGRUMI		FRUTTIFERI	
		Aziende	Superficie	Aziende	Superficie	Aziende	Superficie	Aziende	Superficie
Sorisole	54	54	21,60	-	-	-	-	-	-
Sotto il Monte Giovanni XXIII	34	32	15,80	-	-	-	-	4	1,88
Sovere	33	9	1,93	7	0,97	-	-	26	10,54
Spinone al Lago	7	4	0,43	-	-	-	-	4	0,61
Spirano	1	1	9,00	1	1,50	-	-	-	-
Stezzano	-	-	-	-	-	-	-	-	-
Strozza	8	1	0,08	-	-	-	-	7	1,86
Suisio	3	-	-	-	-	-	-	2	0,11
Taleggio	-	-	-	-	-	-	-	-	-
Tavernola Bergamasca	47	14	8,43	33	11,65	-	-	26	22,19
Telgate	2	-	-	-	-	-	-	2	1,38
Terno d'Isola	1	-	-	-	-	-	-	-	-
Torre Boldone	7	6	0,83	-	-	-	-	4	0,70
Torre de' Roveri	30	27	59,07	6	2,49	-	-	19	2,88
Torre Pallavicina	1	1	2,00	-	-	-	-	-	-
Trescore Balneario	47	39	40,71	2	1,30	-	-	7	10,77
Treviglio	6	-	-	-	-	-	-	2	0,78
Treviolo	2	-	-	-	-	-	-	-	-
Ubiale Clanezzo	1	-	-	-	-	-	-	1	2,60
Urgnano	16	-	-	-	-	-	-	15	5,06
Valbondione	-	-	-	-	-	-	-	-	-
Valbrembo	3	1	0,06	-	-	-	-	1	0,72
Valgoglio	-	-	-	-	-	-	-	-	-
Valleve	-	-	-	-	-	-	-	-	-
Valnegrà	-	-	-	-	-	-	-	-	-
Valsecca	-	-	-	-	-	-	-	-	-
Valtorta	-	-	-	-	-	-	-	-	-
Vedeseta	-	-	-	-	-	-	-	-	-
Verdellino	-	-	-	-	-	-	-	-	-
Verdello	2	-	-	-	-	-	-	1	0,09
Vertova	-	-	-	-	-	-	-	-	-
Viadanica	-	-	-	-	-	-	-	-	-
Vigano San Martino	3	2	0,32	1	0,04	-	-	-	-
Vigolo	26	-	-	1	0,03	-	-	24	3,62
Villa d'Adda	43	39	14,92	-	-	-	-	10	6,68
Villa d'Alme'	26	24	18,33	-	-	-	-	9	3,96
Villa di Serio	24	18	18,48	1	0,22	-	-	6	6,69
Villa d'Ogna	-	-	-	-	-	-	-	-	-
Villongo	7	7	7,32	-	-	-	-	1	1,00
Vilminore di Scalve	-	-	-	-	-	-	-	-	-
Zandobbio	6	5	3,24	-	-	-	-	-	-
Zanica	3	1	1,66	1	2,00	-	-	-	-
Zogno	-	-	-	-	-	-	-	-	-
<b>TOTALE</b>	<b>1.673</b>	<b>1.054</b>	<b>911,54</b>	<b>312</b>	<b>133,39</b>	-	-	<b>532</b>	<b>270,91</b>
ZONE ALTIMETRICHE									
Montagna	499	142	48,67	213	84,58	-	-	247	142,61
Collina	1.008	862	813,25	94	44,24	-	-	213	86,99
Pianura	166	50	49,62	5	4,57	-	-	72	41,31
<b>TOTALE</b>	<b>1.673</b>	<b>1.054</b>	<b>911,54</b>	<b>312</b>	<b>133,39</b>	-	-	<b>532</b>	<b>270,91</b>



**Tavola 4.14 - Aziende con allevamenti e aziende con bovini, bufalini, suini e relativo numero di capi per comune e zona altimetrica**

COMUNI ZONE ALTIMETRICHE	Totale aziende	BOVINI			BUFALINI			SUINI	
		Aziende	CAPI		Aziende	CAPI		Aziende	Capi
			Totale	Di cui vacche		Totale	Di cui bufale		
Adrara San Martino	35	29	487	287	-	-	-	17	789
Adrara San Rocco	15	13	142	81	-	-	-	2	4
Albano Sant'Alessandro	13	6	47	14	1	2	-	-	-
Albino	86	44	450	202	-	-	-	13	246
Algua	3	3	36	4	-	-	-	-	-
Alme'	5	3	55	32	-	-	-	1	3
Almenno San Bartolomeo	21	14	112	43	-	-	-	7	27
Almenno San Salvatore	15	7	28	12	-	-	-	3	60
Alzano Lombardo	50	21	219	115	-	-	-	2	69
Ambivere	2	1	31	18	-	-	-	-	-
Antegnate	25	13	5.238	1.290	-	-	-	10	27.507
Arcene	14	7	898	455	-	-	-	-	-
Ardesio	50	30	278	146	-	-	-	16	24
Arzago d'Adda	27	20	2.367	897	-	-	-	3	10
Averara	5	2	6	2	-	-	-	-	-
Aviatico	8	8	121	63	-	-	-	2	5
Azzano San Paolo	16	12	274	130	-	-	-	3	81
Azzone	9	4	11	7	-	-	-	3	4
Bagnatica	7	6	964	451	-	-	-	4	16
Barbata	15	11	2.342	921	-	-	-	6	12.880
Bariano	16	11	1.101	540	-	-	-	2	1.163
Barzana	3	3	22	11	-	-	-	1	10
Bedulita	21	9	62	24	-	-	-	3	9
Berbenno	27	12	186	107	-	-	-	1	1
Bergamo	32	20	780	270	-	-	-	9	72
Berzo San Fermo	27	24	2.497	193	-	-	-	10	38
Bianzano	17	6	38	19	-	-	-	3	3
Blello	8	4	156	70	-	-	-	-	-
Bolgare	25	21	1.592	278	-	-	-	13	399
Boltiere	9	8	398	194	-	-	-	4	12
Bonate Sopra	31	8	330	23	-	-	-	9	75
Bonate Sotto	24	15	230	57	-	-	-	11	1.190
Borgo di Terzo	11	4	11	2	-	-	-	1	1
Bossico	31	25	293	139	-	-	-	7	30
Bottanuco	27	13	1.571	710	-	-	-	7	2.498
Bracca	2	2	8	2	-	-	-	-	-
Branzi	14	8	143	95	-	-	-	-	-
Brembate	15	12	739	277	-	-	-	7	81
Brembate di Sopra	12	7	326	154	-	-	-	1	2
Brembilla	77	39	237	117	-	-	-	6	12
Brignano Gera d'Adda	50	31	3.216	1.469	-	-	-	14	1.887
Brumano	7	5	66	27	-	-	-	3	11
Brusaporto	10	8	682	275	-	-	-	4	17
Calcinate	50	32	1.216	515	-	-	-	11	266
Calcio	64	29	4.133	1.903	2	5	-	24	21.432
Calusco d'Adda	21	10	67	15	-	-	-	8	56
Calvenzano	27	11	1.281	500	-	-	-	4	207
Camerata Cornello	29	16	187	110	-	-	-	2	3
Canonica d'Adda	5	5	720	336	-	-	-	-	-
Capizzone	8	4	39	22	-	-	-	1	2
Capriate San Gervasio	3	2	18	3	-	-	-	1	10
Caprino Bergamasco	12	8	197	111	-	-	-	1	7
Caravaggio	71	46	6.115	3.096	-	-	-	14	6.427
Carobbio degli Angeli	12	9	230	90	-	-	-	7	3.069
Carvico	11	8	65	25	-	-	-	2	188
Casazza	23	13	85	37	-	-	-	3	7
Casirate d'Adda	38	29	2.692	1.249	1	81	45	19	4.313
Casnigo	50	40	523	291	-	-	-	10	30
Cassiglio	1	1	10	7	-	-	-	-	-
Castelli Calepio	15	13	1.148	266	-	-	-	7	370
Castel Rozzone	5	4	111	54	-	-	-	1	1.200
Castione della Presolana	26	14	122	62	-	-	-	9	22
Castro	1	1	3	1	-	-	-	1	4
Cavernago	6	3	44	18	-	-	-	-	-
Cazzano Sant'Andrea	8	7	344	52	-	-	-	-	-
Cenate Sopra	59	20	140	51	-	-	-	10	37



**Tavola 4.14 - Aziende con allevamenti e aziende con bovini, bufalini, suini e relativo numero di capi per comune e zona altimetrica**

COMUNI ZONE ALTIMETRICHE	Totale aziende	BOVINI			BUFALINI			SUINI	
		Aziende	CAPI		Aziende	CAPI		Aziende	Capi
			Totale	Di cui vacche		Totale	Di cui bufale		
Cenate Sotto	20	11	51	3	-	-	-	3	5
Cene	76	35	284	125	1	10	3	14	77
Cerete	6	5	198	83	-	-	-	2	4
Chignolo d'Isola	10	8	387	151	-	-	-	6	135
Chiusduno	23	13	416	104	-	-	-	6	29
Cisano Bergamasco	8	1	2	-	-	-	-	-	-
Ciserano	28	13	138	28	-	-	-	4	106
Cividate al Piano	28	20	3.394	1.582	-	-	-	8	7.843
Clusone	98	38	879	454	-	-	-	19	239
Colere	4	4	32	24	-	-	-	-	-
Cologno al Serio	69	26	2.537	1.147	-	-	-	20	112
Colzate	15	10	277	142	-	-	-	8	124
Comun Nuovo	10	7	200	81	-	-	-	3	2.857
Corna Imagna	6	6	39	16	-	-	-	3	4
Cornalba	5	4	56	38	-	-	-	1	5
Cortenova	15	7	989	148	-	-	-	3	705
Costa di Mezzate	9	8	344	162	-	-	-	5	15
Costa di Serina	13	10	60	38	-	-	-	-	-
Costa Valle Imagna	12	11	65	18	-	-	-	1	3
Costa Volpino	21	13	311	181	-	-	-	4	75
Covo	38	28	4.577	1.340	-	-	-	9	6.705
Credaro	12	10	487	258	-	-	-	3	44
Curno	14	9	317	150	-	-	-	4	67
Cusio	5	3	23	13	-	-	-	-	-
Dalmine	20	12	437	174	-	-	-	7	31
Dossena	14	14	235	107	-	-	-	1	3
Endine Gaiano	51	46	403	202	-	-	-	27	45
Entratico	10	8	170	99	2	5	-	7	58
Fara Gera d'Adda	29	19	2.060	987	-	-	-	5	37
Fara Olivana con Sola	25	25	2.003	720	-	-	-	4	34
Filago	11	3	211	80	-	-	-	3	158
Fino del Monte	4	3	110	6	-	-	-	3	5
Fiorano al Serio	6	5	59	36	-	-	-	4	9
Fontanella	48	40	7.946	2.422	-	-	-	8	21.109
Fonteno	49	22	74	39	-	-	-	32	46
Foppolo	4	4	72	46	-	-	-	-	-
Foresto Sparso	112	31	962	95	-	-	-	30	88
Fornovo San Giovanni	32	17	2.109	789	-	-	-	13	814
Fuipiano Valle Imagna	9	8	227	138	-	-	-	-	-
Gandellino	15	8	49	23	-	-	-	4	6
Gandino	26	19	498	265	-	-	-	6	26
Gandosso	23	6	110	54	-	-	-	9	1.263
Gaverina Terme	39	17	170	85	-	-	-	9	19
Gazzaniga	35	20	244	127	-	-	-	4	9
Gerosa	27	13	121	60	-	-	-	1	4
Ghisalba	34	13	1.958	903	-	-	-	9	4.503
Gorlago	14	11	621	288	-	-	-	5	25
Gorle	5	3	69	47	-	-	-	3	11
Gorno	41	32	328	195	-	-	-	12	25
Grassobbio	22	9	421	181	-	-	-	4	14
Gromo	33	26	474	272	-	-	-	17	54
Grone	15	8	73	42	-	-	-	2	9
Grumello del Monte	36	20	498	201	-	-	-	8	3.228
Isola di Fondra	7	6	109	64	-	-	-	1	1
Isso	16	13	3.883	1.262	-	-	-	1	5.452
Lallio	4	1	6	-	-	-	-	-	-
Lefte	43	20	346	172	-	-	-	10	121
Lenna	3	2	51	39	-	-	-	1	3
Levate	5	3	675	285	-	-	-	2	2.431
Locatello	18	12	147	111	-	-	-	5	9
Lovere	4	3	36	16	-	-	-	-	-
Lurano	6	5	141	66	-	-	-	3	6
Luzzana	6	5	32	14	-	-	-	2	5
Madone	3	2	352	122	-	-	-	2	208
Mapello	35	10	236	18	-	-	-	8	36
Martinengo	60	39	5.902	2.232	1	1	-	21	13.691



**Tavola 4.14 - Aziende con allevamenti e aziende con bovini, bufalini, suini e relativo numero di capi per comune e zona altimetrica**

COMUNI ZONE ALTIMETRICHE	Totale aziende	BOVINI			BUFALINI			SUINI	
		Aziende	CAPI		Aziende	CAPI		Aziende	Capi
			Totale	Di cui vacche		Totale	Di cui bufale		
Medolago	3	1	13	-	-	-	-	1	5
Mezzoldo	6	3	57	38	-	-	-	-	-
Misano di Gera d'Adda	16	14	1.090	452	-	-	-	2	4.321
Moio de' Calvi	1	1	14	6	-	-	-	-	-
Monasterolo del Castello	20	6	19	-	-	-	-	2	2
Montello	1	1	4	-	-	-	-	-	-
Morengo	10	8	401	192	-	-	-	3	16.921
Mornico al Serio	27	19	2.431	454	-	-	-	2	1.808
Mozzanica	18	15	1.494	454	-	-	-	2	516
Mozzo	4	1	15	-	-	-	-	-	-
Nembro	61	26	129	40	1	1	1	4	21
Olmo al Brembo	20	6	38	21	-	-	-	-	-
Oltre il Colle	67	23	525	289	-	-	-	6	21
Oltressenda Alta	12	12	189	114	-	-	-	3	28
Oneta	38	12	130	85	-	-	-	3	11
Onore	9	6	212	88	-	-	-	-	-
Orio al Serio	1	1	12	4	-	-	-	1	2
Ornica	2	2	8	4	-	-	-	-	-
Osio Sopra	18	16	1.813	650	-	-	-	9	138
Osio Sotto	11	5	35	23	-	-	-	2	11
Pagazzano	5	3	817	383	-	-	-	3	16.216
Paladina	3	1	23	18	-	-	-	1	2
Palazzago	44	33	365	183	-	-	-	13	64
Palosco	58	24	1.988	593	1	4	4	14	1.430
Parre	28	16	350	187	-	-	-	11	52
Parzanica	28	11	64	22	-	-	-	9	17
Pedrengo	6	4	282	185	-	-	-	1	6
Peia	18	7	104	32	-	-	-	2	6
Pianico	27	9	181	89	-	-	-	8	13
Piario	3	3	111	37	-	-	-	1	1
Piazza Brembana	3	1	14	8	-	-	-	-	-
Piazzatorre	1	1	16	13	-	-	-	-	-
Piazzolo	2	2	12	9	-	-	-	-	-
Pognano	14	14	833	414	-	-	-	1	30
Ponte Nossa	2	2	36	14	-	-	-	1	2
Ponteranica	16	6	29	5	-	-	-	1	2
Ponte San Pietro	12	1	9	4	-	-	-	1	3
Pontida	20	11	77	27	-	-	-	7	15
Pontirolo Nuovo	30	21	1.246	495	-	-	-	4	4.733
Pradalunga	5	1	2	-	-	-	-	-	-
Predore	48	10	69	21	-	-	-	2	2
Premolo	18	13	135	61	-	-	-	3	7
Presezzo	14	5	17	-	-	-	-	3	10
Pumenengo	27	24	2.674	901	-	-	-	3	690
Ranica	20	10	127	60	-	-	-	4	77
Ranzanico	13	2	31	17	-	-	-	-	-
Riva di Solto	44	11	39	19	-	-	-	12	16
Rogno	21	13	359	222	-	-	-	4	10
Romano di Lombardia	112	48	5.615	2.444	-	-	-	29	10.407
Roncola	18	15	145	85	-	-	-	-	-
Rota d'Imagna	10	10	126	65	-	-	-	4	48
Rovetta	16	10	716	165	-	-	-	5	7
San Giovanni Bianco	100	52	385	204	-	-	-	7	22
San Paolo d'Argon	9	8	129	56	-	-	-	2	4
San Pellegrino Terme	101	33	223	102	-	-	-	4	8
Santa Brigida	6	4	87	66	-	-	-	1	1
Sant'Omobono Imagna	21	19	159	54	-	-	-	3	3
Sarnico	8	6	73	42	-	-	-	4	14
Scanzorosciate	26	19	318	190	-	-	-	6	824
Schilpario	12	10	278	165	-	-	-	4	23
Sedrina	15	13	89	36	-	-	-	2	77
Selvino	6	4	16	9	-	-	-	1	2
Seriate	67	32	1.798	140	-	-	-	15	87
Serina	47	18	252	136	-	-	-	2	3
Solto Collina	30	20	142	73	-	-	-	9	25
Solza	7	1	1	-	-	-	-	1	5



**Tavola 4.14 - Aziende con allevamenti e aziende con bovini, bufalini, suini e relativo numero di capi per comune e zona altimetrica**

COMUNI ZONE ALTIMETRICHE	Totale aziende	BOVINI			BUFALINI			SUINI	
		Aziende	CAPI		Aziende	CAPI		Aziende	Capi
			Totale	Di cui vacche		Totale	Di cui bufale		
Songavazzo	4	2	132	-	-	-	-	1	2
Sorisole	91	39	247	110	-	-	-	18	37
Sotto il Monte Giovanni XXIII	28	17	234	73	-	-	-	9	58
Sovere	96	43	409	183	-	-	-	26	57
Spinone al Lago	14	6	41	20	-	-	-	2	3
Spirano	47	18	2.328	956	-	-	-	7	22
Stezzano	25	17	1.646	645	-	-	-	9	154
Strozza	18	5	11	2	-	-	-	1	2
Suisio	3	3	102	58	-	-	-	-	-
Taleggio	31	21	339	167	-	-	-	6	24
Tavernola Bergamasca	25	11	134	65	-	-	-	4	6
Telgate	19	12	1.916	1.005	-	-	-	3	2.708
Terno d'Isola	8	5	58	20	1	2	-	2	7
Torre Boldone	7	6	71	36	-	-	-	4	18
Torre de' Roveri	14	7	37	7	1	2	-	3	23
Torre Pallavicina	36	19	1.916	646	-	-	-	12	15.859
Trescore Balneario	44	17	214	82	-	-	-	11	159
Treviglio	171	97	4.876	2.059	-	-	-	49	19.474
Treviolo	25	15	803	331	-	-	-	5	18
Ubiale Clanezzo	4	3	17	2	-	-	-	1	10
Urgnano	132	47	3.885	1.304	-	-	-	20	2.319
Valbondione	8	3	41	18	-	-	-	3	19
Valbrembo	22	12	159	52	-	-	-	5	43
Valgoglio	44	17	169	104	-	-	-	16	25
Valleve	5	3	149	103	-	-	-	1	2
Valsecca	29	11	66	6	1	1	1	5	17
Valtorta	15	15	207	140	-	-	-	-	-
Vedeseta	9	9	329	168	-	-	-	-	-
Verdellino	2	2	154	78	-	-	-	-	-
Verdello	23	13	1.017	469	-	-	-	5	212
Vertova	37	28	273	135	-	-	-	12	24
Viadanica	9	8	153	86	-	-	-	4	8
Vigano San Martino	4	3	31	12	-	-	-	1	3
Vigolo	61	19	408	242	-	-	-	21	67
Villa d'Adda	45	10	48	21	-	-	-	3	17
Villa d'Alme'	29	18	156	57	-	-	-	8	22
Villa di Serio	10	8	158	56	-	-	-	6	60
Villa d'Ogna	11	7	204	112	-	-	-	4	29
Villongo	11	6	19	-	-	-	-	4	18
Vilminore di Scalve	29	27	540	325	-	-	-	5	12
Zandobbio	8	5	148	71	-	-	-	3	18
Zanica	68	48	4.187	1.360	-	-	-	18	144
Zogno	116	93	511	275	-	-	-	14	20
TOTALE	5.929	3.291	156.705	61.033	13	114	54	1.341	260.125
ZONE ALTIMETRICHE									
Montagna	2.696	1.514	22.120	10.081	2	11	4	542	2.912
Collina	1.037	507	9.229	3.312	5	10	1	240	10.141
Pianura	2.196	1.270	125.356	47.640	6	93	49	559	247.072
TOTALE	5.929	3.291	156.705	61.033	13	114	54	1.341	260.125



**Tavola 4.15 - Aziende con ovini, caprini, equini, allevamenti avicoli e relativo numero di capi per comune e zona altimetrica**

COMUNI	OVINI		CAPRINI		EQUINI		ALLEVAMENTI AVICOLI	
	Aziende	Capi	Aziende	Capi	Aziende	Capi	Aziende	Capi
Adrara San Martino	3	8	4	63	16	36	22	762
Adrara San Rocco	-	-	3	10	4	4	6	1.687
Albano Sant'Alessandro	2	11	-	-	2	10	9	359
Albino	13	1.803	8	116	31	100	77	1.405
Algua	1	4	-	-	-	-	2	25
Alme'	-	-	1	1	2	20	3	111
Almenno San Bartolomeo	-	-	4	27	4	5	18	441
Almenno San Salvatore	1	1	2	63	2	5	13	402
Alzano Lombardo	8	252	2	7	11	17	23	285
Ambivere	-	-	-	-	-	-	1	40
Antegnate	-	-	-	-	2	27	6	21.468
Arcene	-	-	3	160	5	12	7	180
Ardesio	19	1.970	18	293	20	50	25	515
Arzago d'Adda	-	-	-	-	2	2	18	433
Averara	3	19	-	-	-	-	3	27
Aviatico	-	-	-	-	4	9	4	72
Azzano San Paolo	-	-	1	3	3	18	9	379
Azzone	5	1.249	6	151	3	8	6	599
Bagnatica	-	-	2	5	1	16	4	82
Bariano	-	-	2	8	3	74	7	59.115
Barzana	1	18	1	5	2	14	3	104
Bedulita	1	2	3	15	7	18	16	375
Berbenno	2	10	3	18	9	17	17	241
Bergamo	3	17	6	40	13	54	8	593
Berzo San Fermo	6	45	2	11	4	8	3	85
Bianzano	1	2	1	3	2	3	15	177
Blello	-	-	-	-	3	14	3	90
Bolgare	-	-	-	-	1	11	2	35.000
Boltiere	1	7	-	-	1	1	4	110
Bonate Sopra	2	11	1	3	3	6	27	45.567
Bonate Sotto	2	7	3	16	5	9	20	526
Borgo di Terzo	1	15	1	18	-	-	10	251
Bossico	15	163	4	18	5	9	7	96
Bottanuco	-	-	-	-	-	-	24	344
Bracca	-	-	1	15	-	-	2	45
Branzi	3	49	6	164	4	5	4	50
Brembate	-	-	2	4	8	51	9	225
Brembate di Sopra	-	-	-	-	1	4	9	276
Brembilla	6	51	13	93	15	29	64	1.191
Brignano Gera d'Adda	1	20	-	-	2	7	35	1.297
Brumano	-	-	1	3	1	1	7	166
Brusaporto	-	-	1	2	3	24	6	26.234
Calciniate	-	-	3	14	5	47	30	122.387
Calcio	5	60	4	15	14	57	52	154.613
Calusco d'Adda	1	4	4	15	4	7	16	496
Calvenzano	-	-	-	-	5	16	14	200.307
Camerata Cornello	3	17	1	4	8	9	23	281
Canonica d'Adda	-	-	1	1	1	6	2	67
Capizzone	1	4	1	5	2	2	7	111
Capriate San Gervasio	-	-	-	-	1	6	-	-
Caprino Bergamasco	1	12	3	71	3	11	1	45
Caravaggio	2	4	4	22	5	7	31	111.162
Carobbio degli Angeli	-	-	1	5	-	-	7	145
Carona	1	8	1	16	-	-	2	28
Carvico	-	-	-	-	1	8	2	8.040
Casazza	7	72	1	3	7	40	11	80.980
Casirate d'Adda	2	4	6	23	10	15	30	923
Casnigo	9	363	12	86	20	68	30	591
Cassiglio	-	-	-	-	-	-	1	20
Castelli Calepio	1	12	3	62	2	2	1	26.000
Castione della Presolana	11	1.491	5	24	10	23	17	351
Castro	-	-	-	-	-	-	1	20
Cavernago	-	-	1	3	1	50	6	43.089
Cazzano Sant'Andrea	-	-	-	-	5	18	4	55
Cenate Sopra	8	65	8	84	7	25	43	1.373
Cenate Sotto	1	6	2	10	-	-	11	382
Cene	7	55	13	112	30	148	57	1.517



**Tavola 4.15 - Aziende con ovini, caprini, equini, allevamenti avicoli e relativo numero di capi per comune e zona altimetrica**

COMUNI	OVINI		CAPRINI		EQUINI		ALLEVAMENTI AVICOLI	
	Aziende	Capi	Aziende	Capi	Aziende	Capi	Aziende	Capi
Cerete	1	13	-	-	1	7	6	132
Chignolo d'Isola	-	-	-	-	2	7	7	22.669
Chiuduno	2	8	2	61	2	34	17	30.346
Cisano Bergamasco	1	20	1	5	1	19	5	23.541
Ciserano	1	3	2	6	4	10	19	203
Civate al Piano	1	5	2	53	-	-	3	55.010
Clusone	35	1.943	20	151	36	140	78	9.666
Cologno al Serio	2	38	9	113	18	47	56	274.404
Colzate	5	105	1	40	7	13	14	169
Comun Nuovo	2	15	3	17	1	2	8	230
Corna Imagna	-	-	1	2	1	2	6	82
Cornalba	2	9	-	-	2	3	5	111
Cortenova	-	-	-	-	-	-	5	40.020
Costa di Mezzate	2	12	1	5	3	7	5	18.105
Costa di Serina	-	-	1	75	3	24	9	109
Costa Valle Imagna	2	43	3	11	5	14	8	208
Costa Volpino	5	131	4	101	2	7	3	1.915
Covo	1	5	2	25	2	4	10	61.830
Credaro	1	13	3	24	1	2	5	175
Curno	-	-	2	13	1	6	10	365
Cusio	2	14	-	-	1	5	1	40
Dalmine	1	4	2	5	5	32	11	343
Dossena	-	-	-	-	5	5	9	78
Endine Gaiano	18	213	14	153	17	48	45	1.214
Entratico	-	-	3	40	3	15	7	356
Fara Gera d'Adda	1	4	3	29	4	41	1	30
Fara Olivana con Sola	-	-	9	48	4	9	-	-
Filago	1	1	3	10	3	4	10	354
Fino del Monte	1	30	-	-	2	3	4	64
Fiorano al Serio	2	18	2	9	3	6	6	122
Fontanella	-	-	-	-	2	53	2	6.550
Fonteno	5	64	10	120	13	21	49	1.639
Foppolo	1	1	2	17	1	1	2	26
Foresto Sparso	12	65	8	54	12	23	92	3.281
Fornovo San Giovanni	-	-	6	19	3	27	23	442
Fuipiano Valle Imagna	3	35	1	1	7	10	2	30
Gandellino	6	2.564	5	58	5	28	10	220
Gandino	3	24	4	13	19	65	18	273
Gandosso	8	105	5	63	1	3	14	628
Gaverina Terme	4	39	4	17	11	24	31	898
Gazzaniga	3	30	2	8	11	19	29	336
Gerosa	5	28	4	56	4	12	19	338
Ghisalba	1	3	3	7	2	12	28	717
Gorlago	-	-	-	-	2	2	1	20.000
Gorle	-	-	-	-	-	-	3	120
Gorno	13	104	6	34	20	39	25	482
Grassobbio	-	-	-	-	3	34	16	467
Gromo	7	1.287	8	98	16	41	23	417
Grone	2	6	4	87	10	41	13	55.377
Grumello del Monte	1	1	1	1	6	11	22	60.001
Isola di Fondra	2	19	2	68	-	-	4	57
Isso	-	-	2	13	1	2	4	19.044
Lallio	-	-	-	-	-	-	1	600.000
Leffe	4	19	3	22	12	29	35	730
Lenna	1	19	1	71	2	28	2	160
Levate	1	6	2	21	1	1	2	51.063
Locatello	2	11	1	6	9	23	15	197
Lovere	-	-	-	-	-	-	3	62
Lurano	-	-	-	-	-	-	2	60
Luzzana	1	3	-	-	-	-	4	117
Madone	-	-	-	-	-	-	2	55
Mapello	-	-	1	12	-	-	30	38.220
Martinengo	4	21	4	7	7	37	26	282.742
Medolago	1	11	-	-	1	1	1	10
Mezzoldo	-	-	2	16	1	2	-	-
Monasterolo del Castello	3	59	1	2	5	13	17	376
Montello	-	-	-	-	-	-	1	10



**Tavola 4.15 - Aziende con ovini, caprini, equini, allevamenti avicoli e relativo numero di capi per comune e zona altimetrica**

COMUNI	OVINI		CAPRINI		EQUINI		ALLEVAMENTI AVICOLI	
	Aziende	Capi	Aziende	Capi	Aziende	Capi	Aziende	Capi
Morengo	-	-	1	15	-	-	2	30
Mornico al Serio	-	-	1	8	2	80	7	99.149
Mozzanica	2	820	-	-	1	5	-	-
Mozzo	-	-	1	6	4	35	2	97
Nembro	6	53	8	44	10	36	45	1.146
Olmo al Brembo	4	20	1	37	4	11	12	121
Oltre il Colle	6	780	8	112	15	33	52	669
Oltressenda Alta	-	-	-	-	4	4	5	52
Oneta	7	35	2	17	13	23	26	324
Onore	3	972	4	19	7	69	5	290
Orio al Serio	1	6	1	3	-	-	1	6
Ornica	-	-	-	-	-	-	2	8
Osio Sopra	1	60	1	6	3	32	-	-
Osio Sotto	2	48	2	11	4	4	7	118
Pagazzano	-	-	1	103	1	6	-	-
Paladina	-	-	-	-	1	5	2	21
Palazzoago	2	22	2	16	11	50	36	899
Palosco	2	6	3	23	7	30	51	145.517
Parre	8	1.838	4	132	19	59	18	4.314
Parzanica	4	46	4	32	9	16	23	694
Pedrengo	-	-	1	20	3	13	3	72
Peia	2	14	3	24	7	34	17	243
Pianico	5	94	2	20	5	19	21	468
Piario	-	-	-	-	1	1	-	-
Piazza Brembana	-	-	-	-	1	1	1	10
Piazzatorre	-	-	-	-	1	1	-	-
Piazzolo	-	-	-	-	-	-	2	25
Ponte Nossia	2	30	2	16	2	7	2	25
Ponteranica	-	-	3	12	-	-	15	252
Ponte San Pietro	-	-	-	-	-	-	9	20.168
Pontida	1	5	3	45	-	-	18	895
Pontirolo Nuovo	1	1	2	10	5	10	6	151
Pradalunga	4	53	2	25	3	17	1	7
Predore	10	69	4	36	15	31	35	826
Premolo	5	263	2	87	9	31	6	151
Presezzo	-	-	1	2	-	-	12	330
Pumenengo	-	-	-	-	1	4	2	130
Ranica	-	-	1	8	3	6	19	592
Ranzanico	2	16	5	49	4	14	9	206
Riva di Solto	1	4	1	20	7	31	37	666
Rogno	2	54	2	18	-	-	14	13.062
Romano di Lombardia	-	-	4	29	11	38	88	97.861
Roncola	-	-	2	44	3	9	-	-
Rota d'Imagna	-	-	3	8	1	2	7	103
Rovetta	6	1.404	4	57	10	32	8	127
San Giovanni Bianco	25	184	6	130	30	84	77	1.137
San Paolo d'Argon	1	1	2	16	1	1	3	100.160
San Pellegrino Terme	3	11	10	123	14	39	88	1.504
Santa Brigida	-	-	1	2	3	8	1	12
Sant'Omobono Imagna	1	5	1	3	8	26	14	279
Sarnico	3	32	2	82	2	6	8	468
Scanzorosciate	-	-	1	4	5	76	17	364
Schilpario	3	976	4	72	4	7	1	17
Sedrina	2	6	1	2	-	-	14	201
Selvino	2	30	-	-	2	3	1	40
Seriate	2	16	4	24	10	24	55	1.453
Serina	15	172	11	52	16	27	34	531
Solto Collina	2	675	5	36	12	42	23	662
Solza	-	-	-	-	1	20	6	32
Songavazzo	2	18	-	-	1	1	2	40
Sorisoletto	7	270	11	78	16	38	73	1.334
Sotto il Monte Giovanni XXIII	1	39	6	29	3	11	21	635
Sovere	38	443	13	80	19	45	78	2.258
Spinone al Lago	1	3	5	59	2	2	10	141
Spirano	2	595	2	6	9	172	22	677
Stezzano	2	15	3	25	5	7	16	847
Strozza	1	1	3	11	5	20	11	243



**Tavola 4.15 - Aziende con ovini, caprini, equini, allevamenti avicoli e relativo numero di capi per comune e zona altimetrica**

COMUNI	OVINI		CAPRINI		EQUINI		ALLEVAMENTI AVICOLI	
	Aziende	Capi	Aziende	Capi	Aziende	Capi	Aziende	Capi
Suisio	-	-	-	-	1	7	-	-
Taleggio	10	87	8	153	9	29	19	7.224
Tavernola Bergamasca	-	-	3	14	5	12	19	278
Telgate	-	-	-	-	3	10	7	110.443
Terno d'Isola	2	4	1	10	3	89	4	143
Torre Boldone	1	12	2	18	1	16	3	193
Torre de' Roveri	3	38	3	19	3	7	7	282
Torre Pallavicina	2	1.005	3	8	4	8	13	418
Trescore Balneario	2	11	7	74	15	91	41	72.744
Treviglio	1	12	11	63	20	57	126	3.743
Treviolo	1	15	2	9	3	15	4	270
Ubiale Clanezzo	-	-	1	3	2	10	1	150
Urgnano	5	57	12	48	25	118	95	803.448
Valbondione	5	131	5	174	5	8	4	158
Valbrembo	1	50	2	7	9	161	14	210
Valgoglio	18	1.091	11	112	12	33	31	447
Valleve	1	15	2	27	2	3	4	64
Valnegrà	-	-	-	-	-	-	1	20
Valsecca	2	9	8	40	7	44	21	446
Valtorta	4	10	2	80	5	6	10	99
Vedeseta	-	-	-	-	2	9	-	-
Verdello	1	4	1	7	3	15	9	310
Vertova	8	72	3	25	17	58	29	681
Viadanica	3	26	1	12	6	12	6	100
Vigano San Martino	1	48	3	54	1	13	3	120
Vigolo	-	-	6	35	12	29	56	2.074
Villa d'Adda	4	51	3	22	7	24	39	1.846
Villa d'Alme'	3	34	8	24	7	83	26	770
Villa di Serio	-	-	-	-	2	6	5	162
Villa d'Ogna	1	50	1	30	7	14	10	224
Villongo	-	-	3	106	4	20	9	37.688
Vilminore di Scalve	9	516	11	187	7	22	1	10
Zandobbio	-	-	3	29	1	2	8	8.206
Zanica	7	147	7	25	13	56	41	1.290
Zogno	14	129	14	87	14	45	85	1.148
<b>TOTALE</b>	<b>653</b>	<b>28.911</b>	<b>693</b>	<b>7.247</b>	<b>1.283</b>	<b>4.971</b>	<b>3.855</b>	<b>4.199.718</b>
ZONE ALTIMETRICHE								
Montagna	498	24.631	408	4.833	810	2.388	1.898	210.157
Collina	85	1.174	125	1.261	169	758	731	443.525
Pianura	70	3.106	160	1.153	304	1.825	1.226	3.546.036
<b>TOTALE</b>	<b>653</b>	<b>28.911</b>	<b>693</b>	<b>7.247</b>	<b>1.283</b>	<b>4.971</b>	<b>3.855</b>	<b>4.199.718</b>



**Tavola 4.16 - Persone per categoria di manodopera agricola, comune e zona altimetrica**

COMUNI ZONE ALTIMETRICHE	FAMILIARI E PARENTI DEL CONDUTTORE					ALTRA MANODOPERA AZIENDALE				Totale generale
	Conduttore	Coniuge	Altri familiari del conduttore	Parenti del conduttore	Totale	DIRIGENTI E IMPIEGATI		OPERAI ED ASSIMILATI		
						A tempo indeter- minato	A tempo deter- minato	A tempo indeter- minato	A tempo deter- minato	
Adrara San Martino	36	20	64	5	89	1	-	-	-	126
Adrara San Rocco	16	7	24	-	31	-	-	-	1	48
Albano Sant'Alessandro	40	27	44	1	72	-	-	4	4	120
Albino	116	35	67	5	107	-	-	-	1	224
Algua	3	-	-	2	2	-	-	-	-	5
Alme'	7	4	14	3	21	-	-	-	-	28
Almenno San Bartolomeo	24	10	13	-	23	-	-	-	1	48
Almenno San Salvatore	18	12	22	3	37	2	-	4	7	68
Alzano Lombardo	212	121	167	32	320	5	3	4	36	580
Ambivere	7	2	7	-	9	1	1	8	2	28
Antegnate	64	7	24	6	37	1	-	1	3	106
Arcene	34	5	10	6	21	-	-	6	-	61
Ardesio	126	80	161	-	241	4	-	2	-	373
Arzago d'Adda	42	6	12	13	31	1	-	4	1	79
Averara	6	4	-	-	4	1	-	3	-	14
Aviatico	11	6	15	12	33	-	-	1	-	45
Azzano San Paolo	29	21	43	12	76	-	-	-	9	114
Azzone	8	4	16	-	20	-	-	-	-	28
Bagnatica	12	8	18	6	32	-	-	4	-	48
Barbata	20	16	34	9	59	2	-	15	14	110
Bariano	45	34	56	7	97	2	-	4	-	148
Barzana	5	2	5	2	9	-	-	-	-	14
Bedulita	24	20	11	1	32	-	-	-	-	56
Berbenno	46	31	62	10	103	-	-	-	-	149
Bergamo	105	62	96	12	170	16	5	26	9	331
Berzo San Fermo	28	21	50	2	73	-	-	1	1	103
Bianzano	29	14	24	8	46	-	-	-	1	76
Blello	19	9	15	-	24	-	-	-	-	43
Bolgare	42	35	116	-	151	-	1	1	-	195
Boltiere	16	3	26	3	32	-	-	4	1	53
Bonate Sopra	61	42	61	12	115	1	-	8	1	186
Bonate Sotto	38	26	31	10	67	1	-	-	-	106
Borgo di Terzo	14	11	2	-	13	1	-	-	-	28
Bossico	41	17	55	1	73	-	-	-	1	115
Bottanuco	46	30	31	8	69	-	-	1	-	116
Bracca	2	2	-	-	2	-	-	-	-	4
Branzi	14	7	25	4	36	-	-	2	-	52
Brembate	25	20	30	7	57	-	-	-	-	82
Brembate di Sopra	18	12	18	10	40	-	1	3	2	64
Brembilla	84	56	107	47	210	-	-	-	-	294
Brignano Gera d'Adda	83	62	127	19	208	-	-	1	7	299
Brumano	7	5	1	-	6	-	-	-	-	13
Brusaporto	19	12	14	1	27	3	-	4	1	54
Calcinate	96	75	129	28	232	1	-	5	-	334
Calcio	91	67	122	42	231	-	-	5	1	328
Calusco d'Adda	79	54	71	4	129	-	-	-	-	208
Calvenzano	49	1	5	13	19	1	-	3	-	72
Camerata Cornello	36	22	38	7	67	-	-	-	-	103
Canonica d'Adda	7	7	13	8	28	-	-	2	-	37
Capizzone	13	11	13	2	26	-	-	-	-	39
Capriate San Gervasio	16	11	27	-	38	3	-	13	-	70
Caprino Bergamasco	17	5	12	-	17	1	1	1	-	37
Caravaggio	137	106	177	18	301	4	-	12	1	455
Carobbio degli Angeli	29	24	56	-	80	2	5	13	2	131
Carona	10	3	1	-	4	-	-	-	1	15
Carvico	35	24	40	-	64	-	-	-	1	100
Casazza	30	19	22	4	45	2	-	2	-	79
Casirate d'Adda	45	16	75	22	113	1	-	-	2	161
Casnigo	57	43	77	19	139	-	-	2	1	199
Cassiglio	1	-	-	-	-	-	-	1	-	2
Castelli Calepio	48	35	70	11	116	4	-	1	2	171
Castel Rozzone	5	5	5	1	11	-	-	-	-	16
Castione della Presolana	25	15	34	3	52	8	6	2	46	139
Castro	1	1	2	-	3	-	-	-	-	4
Cavernago	8	2	4	1	7	3	-	4	3	25
Cazzano Sant'Andrea	8	6	13	1	20	-	-	-	1	29
Cenate Sopra	120	81	135	25	241	-	-	1	3	365



**Tavola 4.16 - Persone per categoria di manodopera agricola, comune e zona altimetrica**

COMUNI ZONE ALTIMETRICHE	FAMILIARI E PARENTI DEL CONDUTTORE					ALTRA MANODOPERA AZIENDALE				Totale generale
	Conduttore	Coniuge	Altri familiari del conduttore	Parenti del conduttore	Totale	DIRIGENTI E IMPIEGATI		OPERAI ED ASSIMILATI		
						A tempo indeter- minato	A tempo deter- minato	A tempo indeter- minato	A tempo deter- minato	
Cenate Sotto	51	35	60	8	103	1	-	3	59	217
Cene	109	70	126	28	224	1	-	-	10	344
Cerete	6	2	3	3	8	1	-	-	-	15
Chignolo d'Isola	16	14	23	7	44	1	-	-	-	61
Chiusduno	65	45	72	9	126	-	-	2	26	219
Cisano Bergamasco	14	10	12	1	23	-	2	2	2	43
Ciserano	45	35	59	9	103	-	-	-	1	149
Civitate al Piano	67	15	93	6	114	9	-	10	1	201
Clusone	128	27	34	1	62	7	-	15	-	212
Colere	4	-	2	-	2	-	-	-	-	6
Cologno al Serio	155	124	176	7	307	-	3	7	1	473
Colzate	87	7	129	-	136	-	-	-	-	223
Comun Nuovo	12	5	14	-	19	2	-	5	-	38
Corna Imagna	6	5	1	-	6	-	-	-	-	12
Cornalba	6	2	4	-	6	-	-	-	-	12
Cortenuova	45	38	44	10	92	1	-	1	-	139
Costa di Mezzate	15	13	17	10	40	-	-	3	15	73
Costa di Serina	14	8	9	-	17	-	-	1	1	33
Costa Valle Imagna	12	9	17	2	28	-	-	-	-	40
Costa Volpino	27	17	20	-	37	1	-	-	3	68
Covo	87	66	93	33	192	-	1	1	1	282
Credaro	16	11	29	3	43	-	-	9	24	92
Curno	22	18	34	8	60	2	20	1	2	107
Cusio	5	1	3	-	4	-	-	1	-	10
Dalmine	32	24	38	13	75	2	-	-	-	109
Dossena	14	6	7	-	13	-	-	-	-	27
Endine Gaiano	52	39	50	-	89	-	-	-	-	141
Entratico	10	8	16	-	24	-	-	-	1	35
Fara Gera d'Adda	47	31	62	13	106	-	-	5	-	158
Fara Olivana con Sola	43	16	38	7	61	-	-	-	-	104
Filago	19	13	20	2	35	1	1	-	1	57
Fino del Monte	5	1	2	1	4	-	-	-	1	10
Fiorano al Serio	6	5	7	3	15	-	-	-	-	21
Fontanella	73	57	118	24	199	5	-	16	6	299
Fonteno	51	30	41	-	71	-	-	-	1	123
Foppolo	4	1	3	4	8	-	-	1	1	14
Foresto Sparso	153	66	90	21	177	2	-	9	-	341
Fornovo San Giovanni	51	36	73	26	135	1	-	1	-	188
Fuipiano Valle Imagna	12	3	8	-	11	-	-	1	-	24
Gandellino	28	15	24	7	46	1	-	1	1	77
Gandino	46	32	75	2	109	-	-	3	1	159
Gandosso	39	20	31	1	52	2	-	4	-	97
Gaverina Terme	39	30	36	15	81	-	2	3	7	132
Gazzaniga	60	36	51	25	112	-	-	-	-	172
Gerosa	29	7	14	4	25	-	-	-	-	54
Ghisalba	53	41	63	12	116	6	7	10	1	193
Gorlago	23	17	33	9	59	3	-	3	1	89
Gorle	7	3	4	7	14	-	-	1	1	23
Gorno	41	33	54	7	94	1	-	-	-	136
Grassobbio	36	26	19	3	48	-	-	-	1	85
Gromo	37	16	48	29	93	2	3	-	4	139
Grone	16	12	29	-	41	1	-	1	25	84
Grumello del Monte	67	49	73	18	140	2	1	9	12	231
Isola di Fondra	9	5	10	5	20	-	-	-	-	29
Isso	23	17	36	8	61	1	-	10	-	95
Lallio	4	4	8	-	12	-	-	1	1	18
Lefte	47	23	26	11	60	-	-	-	1	108
Lenna	3	1	11	-	12	-	-	2	-	17
Levate	24	20	43	8	71	1	-	1	2	99
Locatello	19	13	37	2	52	-	-	-	-	71
Lovere	4	2	-	1	3	-	-	-	1	8
Lurano	33	21	29	9	59	-	-	4	3	99
Luzzana	6	2	8	2	12	-	-	-	1	19
Madone	7	4	13	2	19	-	-	1	-	27
Mapello	82	54	60	12	126	1	-	5	-	214
Martinengo	163	104	210	27	341	2	-	18	5	529
Medolago	21	19	29	-	48	-	-	-	-	69



**Tavola 4.16 - Persone per categoria di manodopera agricola, comune e zona altimetrica**

COMUNI ZONE ALTIMETRICHE	FAMILIARI E PARENTI DEL CONDUTTORE					ALTRA MANODOPERA AZIENDALE				Totale generale
	Conduttore	Coniuge	Altri familiari del conduttore	Parenti del conduttore	Totale	DIRIGENTI E IMPIEGATI		OPERAI ED ASSIMILATI		
						A tempo indeter- minato	A tempo deter- minato	A tempo indeter- minato	A tempo deter- minato	
Mezzoldo	11	5	6	2	13	-	1	1	-	26
Misano di Gera d'Adda	32	19	66	-	85	-	-	1	-	118
Moio de' Calvi	1	1	2	-	3	-	-	-	-	4
Monasterolo del Castello	30	5	1	-	6	-	-	-	-	36
Montello	1	1	4	-	5	-	-	-	-	6
Morengo	37	26	47	7	80	4	-	40	11	172
Mornico al Serio	56	45	92	4	141	-	-	-	2	199
Mozzanica	55	10	67	13	90	1	-	4	-	150
Mozzo	6	2	3	1	6	2	-	3	1	18
Nembro	118	90	155	15	260	-	-	1	-	379
Olmo al Brembo	20	13	22	1	36	-	-	3	-	59
Oltre il Colle	124	65	143	28	236	1	-	2	-	363
Oltressenda Alta	32	14	39	-	53	-	-	-	2	87
Oneta	114	50	46	-	96	-	-	-	-	210
Onore	9	4	14	-	18	-	-	1	3	31
Orio al Serio	1	-	-	-	-	-	-	-	-	1
Ornica	2	1	-	-	1	-	-	1	-	4
Osio Sopra	24	13	49	10	72	-	-	3	-	99
Osio Sotto	34	24	42	2	68	-	-	1	-	103
Pagazzano	16	2	7	2	11	8	-	-	-	35
Paladina	7	4	4	-	8	-	-	-	-	15
Palazzago	48	36	99	8	143	-	-	-	1	192
Palosco	89	75	87	25	187	1	-	2	-	279
Parre	30	23	42	-	65	-	-	-	-	95
Parzanica	44	33	19	26	78	-	-	1	-	123
Pedrengo	17	11	13	-	24	-	-	2	1	44
Peia	29	19	14	-	33	-	-	-	-	62
Pianico	34	24	36	3	63	1	-	1	-	99
Piario	4	2	-	-	2	-	-	-	-	6
Piazza Brembana	4	1	2	-	3	-	-	1	-	8
Piazzatorre	1	-	-	1	1	3	-	-	-	5
Piazzolo	2	2	7	-	9	1	-	1	-	13
Pognano	35	11	50	1	62	-	-	-	-	97
Ponte Nossa	2	1	3	2	6	-	-	-	-	8
Ponteranica	25	16	27	6	49	-	-	-	-	74
Ponte San Pietro	20	13	32	1	46	-	-	-	-	66
Pontida	28	20	44	5	69	-	-	4	4	105
Pontirolo Nuovo	44	33	65	16	114	3	-	4	-	165
Pradalunga	30	2	7	-	9	-	-	-	-	39
Predore	146	115	174	21	310	4	1	1	21	483
Premolo	18	14	26	2	42	-	-	2	-	62
Presezzo	16	10	12	-	22	-	-	-	-	38
Pumenengo	79	46	73	9	128	-	-	4	2	213
Ranica	58	38	42	11	91	-	-	1	-	150
Ranzanico	21	13	17	-	30	1	-	2	-	54
Riva di Solto	67	25	25	13	63	1	-	4	-	135
Rogno	27	16	24	7	47	-	-	-	9	83
Romano di Lombardia	219	155	347	43	545	4	2	4	3	777
Roncobello	1	-	-	-	-	-	-	-	1	2
Roncola	78	10	20	2	32	-	-	-	1	111
Rota d'Imagna	14	7	12	-	19	-	-	-	-	33
Rovetta	18	12	24	1	37	-	13	-	3	71
San Giovanni Bianco	108	79	120	55	254	-	-	-	-	362
San Paolo d'Argon	25	16	35	1	52	4	-	25	4	110
San Pellegrino Terme	178	107	193	25	325	3	-	1	1	508
Santa Brigida	6	5	11	1	17	-	-	1	-	24
Sant'Omobono Imagna	23	8	12	1	21	-	-	1	-	45
Sarnico	12	9	5	6	20	-	-	6	5	43
Scanzorosciate	49	25	80	14	119	4	1	8	16	197
Schilpario	15	2	2	4	8	-	-	-	-	23
Sedrina	15	12	45	-	57	-	-	-	-	72
Selvino	9	5	7	-	12	-	-	-	1	22
Seriate	91	64	105	19	188	-	-	3	1	283
Serina	60	32	81	7	120	3	-	5	-	188
Solto Collina	31	11	9	5	25	1	-	-	-	57
Solza	11	1	3	-	4	-	-	-	-	15
Songavazzo	9	-	3	3	6	-	1	-	3	19



**Tavola 4.16 - Persone per categoria di manodopera agricola, comune e zona altimetrica**

COMUNI ZONE ALTIMETRICHE	FAMILIARI E PARENTI DEL CONDUTTORE					ALTRA MANODOPERA AZIENDALE				Totale generale
	Conduttore	Coniuge	Altri familiari del conduttore	Parenti del conduttore	Totale	DIRIGENTI E IMPIEGATI		OPERAI ED ASSIMILATI		
						A tempo indeter- minato	A tempo deter- minato	A tempo indeter- minato	A tempo deter- minato	
Sorisole	128	95	154	21	270	1	-	1	14	414
Sotto il Monte Giovanni XXIII	89	62	86	40	188	1	-	1	1	280
Sovere	111	84	101	2	187	1	-	6	8	313
Spinone al Lago	16	6	4	-	10	-	-	-	-	26
Spirano	83	51	76	6	133	1	-	11	-	228
Stezzano	38	31	70	11	112	1	1	12	3	167
Strozza	61	10	33	14	57	-	-	-	-	118
Suisio	19	14	22	3	39	-	-	-	2	60
Taleggio	31	15	51	6	72	-	-	-	-	103
Tavernola Bergamasca	69	13	12	-	25	-	-	1	1	96
Telgate	35	29	48	6	83	1	-	6	-	125
Terno d'Isola	24	17	41	3	61	-	-	1	-	86
Torre Boldone	12	9	18	-	27	6	10	5	-	60
Torre de' Roveri	36	29	40	12	81	-	-	6	2	125
Torre Pallavicina	55	34	93	2	129	1	-	9	2	196
Trescore Balneario	63	45	87	27	159	3	2	5	11	243
Treviglio	252	166	177	58	401	7	-	20	5	685
Treviolo	70	56	60	11	127	2	12	6	5	222
Ubiale Clanezzo	5	4	10	-	14	-	-	-	6	25
Urgnano	244	179	310	34	523	1	-	7	3	778
Valbondione	77	6	8	6	20	6	-	1	3	107
Valbrembo	30	21	36	4	61	-	-	4	3	98
Valgoglio	68	36	77	7	120	1	-	-	3	192
Valleve	5	2	9	2	13	-	-	1	-	19
Valnegrà	2	-	-	-	-	-	-	-	-	2
Valsecca	34	11	19	-	30	-	-	-	-	64
Valtorta	15	9	24	1	34	-	-	-	1	50
Vedeseta	9	4	13	3	20	-	-	-	-	29
Verdellino	16	-	-	3	3	-	-	-	-	19
Verdello	73	47	97	32	176	1	-	11	-	261
Vertova	44	32	33	7	72	-	-	-	-	116
Viadanica	9	7	16	-	23	-	-	-	1	33
Vigano San Martino	4	3	7	1	11	1	-	-	1	17
Vigolo	77	52	82	47	181	2	-	1	-	261
Villa d'Adda	90	51	70	26	147	3	-	5	13	258
Villa d'Alme'	31	21	49	20	90	1	-	-	-	122
Villa di Serio	28	15	47	-	62	-	-	2	1	93
Villa d'Ogna	17	3	5	2	10	-	-	2	1	30
Villongo	15	10	30	-	40	-	-	1	-	56
Vilminore di Scalve	30	13	51	6	70	-	-	-	1	101
Zandobbio	14	10	22	3	35	-	-	2	9	60
Zanica	126	87	172	33	292	1	-	8	-	427
Zogno	119	97	138	114	349	-	-	-	-	468
TOTALE	10.151	6.139	10.941	1.975	19.055	224	107	629	588	30.754
ZONE ALTIMETRICHE										
Montagna	3.913	2.074	3.689	713	6.476	62	27	86	183	10.747
Collina	2.063	1.325	2.251	386	3.962	65	31	181	273	6.575
Pianura	4.175	2.740	5.001	876	8.617	97	49	362	132	13.432
TOTALE	10.151	6.139	10.941	1.975	19.055	224	107	629	588	30.754



**Tavola 4.17 - Giornate di lavoro aziendale per categoria di manodopera agricola, comune e zona altimetrica**

COMUNI ZONE ALTIMETRICHE	FAMILIARI E PARENTI DEL CONDUTTORE					ALTRA MANODOPERA AZIENDALE				Totale generale
	Conduttore	Coniuge	Altri familiari del conduttore	Parenti del conduttore	Totale	DIRIGENTI E IMPIEGATI		OPERAI ED ASSIMILATI		
						A tempo indeter- minato	A tempo deter- minato	A tempo indeter- minato	A tempo deter- minato	
Adrara San Martino	8.645	2.115	2.540	1.330	5.985	10	-	-	-	14.640
Adrara San Rocco	3.791	713	1.375	-	2.088	-	-	-	10	5.889
Albano Sant'Alessandro	4.364	1.595	1.925	50	3.570	-	-	856	748	9.538
Albino	9.169	2.420	3.920	240	6.580	-	-	-	10	15.759
Algua	1.023	-	-	300	300	-	-	-	-	1.323
Alme'	2.232	133	680	482	1.295	-	-	-	-	3.527
Almenno San Bartolomeo	5.795	1.562	1.699	-	3.261	-	-	-	20	9.076
Almenno San Salvatore	3.659	470	811	250	1.531	15	-	822	35	6.062
Alzano Lombardo	12.252	714	1.658	1.320	3.692	1.164	100	772	2.510	20.490
Ambivere	1.745	480	600	-	1.080	312	40	1.780	100	5.057
Antegnate	14.570	2.165	7.100	1.510	10.775	100	-	300	670	26.415
Arcene	5.056	680	2.135	1.575	4.390	-	-	1.537	-	10.983
Ardesio	11.512	1.680	1.435	-	3.115	40	-	40	-	14.707
Arzago d'Adda	10.699	685	3.380	3.165	7.230	10	-	1.092	20	19.051
Averara	630	280	-	-	280	312	-	714	-	1.936
Aviatico	2.615	644	557	1.615	2.816	-	-	10	-	5.441
Azzano San Paolo	6.280	1.967	1.939	2.875	6.781	-	-	-	1.132	14.193
Azzone	2.340	765	405	-	1.170	-	-	-	-	3.510
Bagnatica	1.880	100	1.380	940	2.420	-	-	1.200	-	5.500
Barbata	6.030	625	4.310	2.970	7.905	572	-	3.960	1.776	20.243
Bariano	5.076	730	1.865	1.025	3.620	20	-	1.030	-	9.746
Barzana	904	-	90	50	140	-	-	-	-	1.044
Bedulita	3.455	1.510	820	170	2.500	-	-	-	-	5.955
Berbenno	6.184	1.623	2.103	1.995	5.721	-	-	-	-	11.905
Bergamo	16.841	4.179	7.203	3.100	14.482	3.554	1.116	6.394	1.230	43.617
Berzo San Fermo	9.324	3.113	3.324	665	7.102	-	-	100	10	16.536
Bianzano	2.601	590	740	155	1.485	-	-	-	10	4.096
Biello	1.230	767	20	-	787	-	-	-	-	2.017
Bolgare	10.198	2.520	6.339	-	8.859	-	2	156	-	19.215
Boltiere	5.130	845	1.260	910	3.015	-	-	1.183	16	9.344
Bonate Sopra	5.507	2.040	970	860	3.870	10	-	1.800	180	11.367
Bonate Sotto	5.490	635	1.665	1.100	3.400	10	-	-	-	8.900
Borgo di Terzo	2.050	240	-	-	240	1	-	-	-	2.291
Bossico	7.590	2.555	5.175	365	8.095	-	-	-	10	15.695
Bottanuco	3.302	610	1.967	990	3.567	-	-	305	-	7.174
Bracca	730	730	-	-	730	-	-	-	-	1.460
Branzi	3.541	1.075	675	1.290	3.040	-	-	60	-	6.641
Brembate	6.705	2.280	2.590	1.465	6.335	-	-	-	-	13.040
Brembate di Sopra	3.153	715	485	1.626	2.826	-	52	721	200	6.952
Brembilla	10.161	2.587	1.930	2.028	6.545	-	-	-	-	16.706
Brignano Gera d'Adda	13.896	1.890	5.170	5.640	12.700	-	-	280	560	27.436
Brumano	2.290	920	310	-	1.230	-	-	-	-	3.520
Brusaporto	2.957	170	711	365	1.246	555	-	1.209	79	6.046
Calcinate	12.311	1.649	2.104	5.699	9.452	10	-	235	-	22.008
Calcio	13.156	2.637	5.670	8.915	17.222	-	-	1.518	150	32.046
Calusco d'Adda	6.774	740	770	820	2.330	-	-	-	-	9.104
Calvenzano	5.291	365	80	3.260	3.705	10	-	824	-	9.830
Camerata Cornello	9.908	5.110	4.414	2.225	11.749	-	-	-	-	21.657
Canonica d'Adda	2.245	445	-	2.375	2.820	-	-	600	-	5.665
Capizzone	1.878	827	56	360	1.243	-	-	-	-	3.121
Capriate San Gervasio	2.493	180	2.852	-	3.032	530	-	3.020	-	9.075
Caprino Bergamasco	4.356	880	2.980	-	3.860	250	50	230	-	8.746
Caravaggio	24.615	5.642	8.212	5.253	19.107	570	-	3.186	80	47.558
Carobbio degli Angeli	5.543	2.677	3.340	-	6.017	400	240	2.891	310	15.401
Carona	2.615	660	365	-	1.025	-	-	-	60	3.700
Carvico	2.434	-	20	-	20	-	-	-	10	2.464
Casazza	5.091	570	1.030	715	2.315	570	-	540	-	8.516
Casirate d'Adda	11.215	1.518	6.255	5.120	12.893	150	-	-	2	24.260
Casnigo	10.265	1.343	1.260	1.567	4.170	-	-	332	10	14.777
Cassiglio	365	-	-	-	-	-	-	28	-	393
Castelli Calepio	8.233	856	2.092	1.642	4.590	450	-	300	153	13.726
Castel Rozzone	1.461	365	465	130	960	-	-	-	-	2.421
Castione della Presolana	4.480	1.111	1.219	210	2.540	1.317	450	342	9.835	18.964
Castro	180	180	-	-	180	-	-	-	-	360
Cavernago	1.260	230	560	50	840	660	-	805	360	3.925
Cazzano Sant'Andrea	2.625	-	375	365	740	-	-	-	300	3.665
Cenate Sopra	8.023	2.168	2.617	1.553	6.338	-	-	300	60	14.721



**Tavola 4.17 - Giornate di lavoro aziendale per categoria di manodopera agricola, comune e zona altimetrica**

COMUNI ZONE ALTIMETRICHE	FAMILIARI E PARENTI DEL CONDUTTORE					ALTRA MANODOPERA AZIENDALE				Totale generale
	Conduttore	Coniuge	Altri familiari del conduttore	Parenti del conduttore	Totale	DIRIGENTI E IMPIEGATI		OPERAI ED ASSIMILATI		
						A tempo indeter- minato	A tempo deter- minato	A tempo indeter- minato	A tempo deter- minato	
Cenate Sotto	6.257	1.140	1.620	195	2.955	312	-	936	10.804	21.264
Cene	12.820	2.859	3.160	1.285	7.304	5	-	-	420	20.549
Cerete	1.925	465	830	595	1.890	1	-	-	-	3.816
Chignolo d'Isola	3.325	531	385	1.450	2.366	10	-	-	-	5.701
Chiuduno	7.689	791	472	1.195	2.458	-	-	537	811	11.495
Cisano Bergamasco	2.590	875	1.510	320	2.705	-	50	562	240	6.147
Ciserano	5.618	405	1.135	808	2.348	-	-	-	150	8.116
Cividate al Piano	9.381	1.200	4.935	982	7.117	1.754	-	2.400	92	20.744
Clusone	21.589	5.105	4.015	365	9.485	782	-	2.926	-	34.782
Colere	1.460	-	365	-	365	-	-	-	-	1.825
Cologno al Serio	16.483	3.958	4.322	1.945	10.225	-	140	1.900	240	28.988
Colzate	3.322	541	889	-	1.430	-	-	-	-	4.752
Comun Nuovo	1.989	1.006	2.495	-	3.501	582	-	1.392	-	7.464
Corna Imagna	2.190	1.295	100	-	1.395	-	-	-	-	3.585
Cornalba	1.580	300	200	-	500	-	-	-	-	2.080
Cortenova	5.445	985	1.470	2.430	4.885	10	-	220	-	10.560
Costa di Mezzate	3.561	576	365	1.640	2.581	-	-	924	2.415	9.481
Costa di Serina	2.940	1.666	1.150	-	2.816	-	-	306	175	6.237
Costa Valle Imagna	2.399	338	420	140	898	-	-	-	-	3.297
Costa Volpino	4.096	812	482	-	1.294	10	-	-	300	5.700
Covo	13.741	1.095	2.969	7.615	11.679	-	15	250	300	25.985
Credaro	2.861	712	542	340	1.594	-	-	1.924	1.120	7.499
Curno	6.595	3.075	1.250	1.990	6.315	70	2.696	210	265	16.151
Cusio	1.100	30	665	-	695	-	-	90	-	1.885
Dalmine	7.942	2.465	1.840	1.857	6.162	60	-	-	-	14.164
Dossena	4.670	1.483	1.995	-	3.478	-	-	-	-	8.148
Endine Gaiano	9.230	1.805	1.380	-	3.185	-	-	-	-	12.415
Entratico	1.740	720	1.510	-	2.230	-	-	-	10	3.980
Fara Gera d'Adda	8.995	2.493	3.775	3.320	9.588	-	-	1.450	-	20.033
Fara Olivana con Sola	7.085	610	3.200	775	4.585	-	-	-	-	11.670
Filago	1.286	235	887	155	1.277	4	15	-	55	2.637
Fino del Monte	1.050	30	370	365	765	-	-	-	10	1.825
Fiorano al Serio	1.415	405	-	350	755	-	-	-	-	2.170
Fontanella	17.929	2.667	4.660	7.145	14.472	1.258	-	4.812	770	39.241
Fonteno	2.793	650	240	-	890	-	-	-	10	3.693
Foppolo	1.195	365	405	630	1.400	-	-	312	110	3.017
Foresto Sparso	22.327	5.430	5.123	2.655	13.208	624	-	2.284	-	38.443
Fornovo San Giovanni	7.760	1.360	3.070	5.438	9.868	10	-	312	-	17.950
Fuipiano Valle Imagna	2.464	564	1.515	-	2.079	-	-	25	-	4.568
Gandellino	4.367	1.269	360	650	2.279	10	-	250	10	6.916
Gandino	7.155	2.424	2.730	30	5.184	-	-	675	30	13.044
Gandosso	5.050	1.520	2.010	280	3.810	492	-	1.136	-	10.488
Gaverina Terme	5.099	777	1.155	1.495	3.427	-	2	280	640	9.448
Gazzaniga	6.182	381	298	733	1.412	-	-	-	-	7.594
Gerosa	2.413	326	290	127	743	-	-	-	-	3.156
Ghisalba	4.788	636	1.572	2.620	4.828	1.441	637	2.502	160	14.356
Gorlago	4.392	1.352	2.302	1.376	5.030	410	-	777	91	10.700
Gorle	1.580	-	-	600	600	-	-	220	150	2.550
Gorno	12.015	3.756	2.755	835	7.346	1	-	-	-	19.362
Grassobbio	1.659	335	820	520	1.675	-	-	-	60	3.394
Gromo	7.920	1.680	3.436	2.972	8.088	45	35	-	100	16.188
Grone	4.845	2.185	1.425	-	3.610	300	-	10	6.050	14.815
Grumello del Monte	9.225	2.127	1.467	3.565	7.159	600	100	2.312	250	19.646
Isola di Fondra	1.940	354	548	780	1.682	-	-	-	-	3.622
Isso	4.487	1.013	2.225	1.845	5.083	260	-	2.390	-	12.220
Lallio	946	-	-	-	-	-	-	280	80	1.306
Leffe	8.465	1.978	1.046	631	3.655	-	-	-	10	12.130
Lenna	970	350	1.140	-	1.490	-	-	624	-	3.084
Levate	2.722	738	2.930	1.509	5.177	10	-	312	300	8.521
Locatello	2.192	1.355	355	320	2.030	-	-	-	-	4.222
Lovere	1.295	455	-	200	655	-	-	-	10	1.960
Lurano	2.875	353	800	1.295	2.448	-	-	658	403	6.384
Luzzana	1.360	365	180	730	1.275	-	-	-	10	2.645
Madone	715	35	360	670	1.065	-	-	276	-	2.056
Mapello	7.816	810	1.093	1.150	3.053	200	-	1.186	-	12.255
Martinengo	23.249	3.239	14.055	6.442	23.736	624	-	4.638	166	52.413
Medolago	2.171	685	1.295	-	1.980	-	-	-	-	4.151



**Tavola 4.17 - Giornate di lavoro aziendale per categoria di manodopera agricola, comune e zona altimetrica**

COMUNI ZONE ALTIMETRICHE	FAMILIARI E PARENTI DEL CONDUTTORE					ALTRA MANODOPERA AZIENDALE				Totale generale
	Conduttore	Coniuge	Altri familiari del conduttore	Parenti del conduttore	Totale	DIRIGENTI E IMPIEGATI		OPERAI ED ASSIMILATI		
						A tempo indeter- minato	A tempo deter- minato	A tempo indeter- minato	A tempo deter- minato	
Mezzoldo	1.376	360	65	50	475	-	5	25	-	1.881
Misano di Gera d'Adda	6.965	20	7.870	-	7.890	-	-	250	-	15.105
Moio de' Calvi	365	365	45	-	410	-	-	-	-	775
Monasterolo del Castello	5.370	1.550	100	-	1.650	-	-	-	-	7.020
Montello	100	5	364	-	369	-	-	-	-	469
Morengo	2.420	525	35	571	1.131	1.164	-	8.526	1.087	14.328
Mornico al Serio	9.667	2.745	4.580	1.035	8.360	-	-	-	140	18.167
Mozzanica	6.010	610	1.670	3.349	5.629	10	-	840	-	12.489
Mozzo	1.237	450	720	150	1.320	310	-	924	140	3.931
Nembro	9.364	1.794	1.079	1.092	3.965	-	-	250	-	13.579
Olmo al Brembo	2.313	250	190	20	460	-	-	98	-	2.871
Oltre il Colle	11.471	2.012	4.016	1.600	7.628	2	-	20	-	19.121
Oltressenda Alta	4.070	760	850	-	1.610	-	-	-	30	5.710
Oneta	7.876	1.180	1.280	-	2.460	-	-	-	-	10.336
Onore	2.925	200	1.110	-	1.310	-	-	60	45	4.340
Orio al Serio	180	-	-	-	-	-	-	-	-	180
Ornica	500	300	-	-	300	-	-	60	-	860
Osio Sopra	6.226	2.960	2.661	3.295	8.916	-	-	746	-	15.888
Osio Sotto	4.690	645	1.800	377	2.822	-	-	150	-	7.662
Pagazzano	2.235	200	1.680	70	1.950	2.121	-	-	-	6.306
Paladina	1.085	10	200	-	210	-	-	-	-	1.295
Palazzago	10.600	4.535	3.245	580	8.360	-	-	-	10	18.970
Palosco	7.041	597	1.754	5.571	7.922	10	-	425	-	15.398
Parre	8.735	2.662	730	-	3.392	-	-	-	-	12.127
Parzanica	4.005	1.920	775	1.600	4.295	-	-	120	-	8.420
Pedrengo	2.157	885	460	-	1.345	-	-	320	10	3.832
Peia	2.300	500	200	-	700	-	-	-	-	3.000
Pianico	4.133	912	950	240	2.102	30	-	250	-	6.515
Piario	1.096	365	-	-	365	-	-	-	-	1.461
Piazza Brembana	389	-	-	-	-	-	-	30	-	419
Piazzatorre	365	-	-	365	365	3	-	-	-	733
Piazzolo	450	55	115	-	170	12	-	30	-	662
Pognano	6.295	-	4.320	20	4.340	-	-	-	-	10.635
Ponte Nossa	480	90	30	270	390	-	-	-	-	870
Ponteranica	2.130	285	500	710	1.495	-	-	-	-	3.625
Ponte San Pietro	1.445	30	1.572	10	1.612	-	-	-	-	3.057
Pontida	7.120	1.520	630	500	2.650	-	-	250	10	10.030
Pontirolo Nuovo	10.291	1.890	2.630	1.910	6.430	804	-	1.030	-	18.555
Pradalunga	648	80	230	-	310	-	-	-	-	958
Predore	6.227	956	771	905	2.632	14	6	10	170	9.059
Premolo	3.852	477	173	288	938	-	-	20	-	4.810
Presezzo	1.915	365	50	-	415	-	-	-	-	2.330
Pumenengo	13.455	1.245	5.199	2.989	9.433	-	-	868	31	23.787
Ranica	4.757	1.957	1.802	1.413	5.172	-	-	182	-	10.111
Ranzanico	2.305	200	380	-	580	10	-	40	-	2.935
Riva di Solto	9.425	1.760	2.740	1.401	5.901	200	-	900	-	16.426
Rogno	7.545	2.295	2.555	1.626	6.476	-	-	-	310	14.331
Romano di Lombardia	24.490	3.791	7.823	6.813	18.427	40	100	735	275	44.067
Roncobello	100	-	-	-	-	-	-	-	10	110
Roncola	9.633	1.925	1.813	730	4.468	-	-	-	10	14.111
Rota d'Imagna	3.759	1.095	365	-	1.460	-	-	-	-	5.219
Rovetta	6.290	3.232	2.765	365	6.362	-	90	-	90	12.832
San Giovanni Bianco	17.931	5.796	2.021	2.360	10.177	-	-	-	-	28.108
San Paolo d'Argon	5.012	966	1.613	350	2.929	748	-	4.353	680	13.722
San Pellegrino Terme	14.996	4.143	3.824	765	8.732	454	-	3	230	24.415
Santa Brigida	866	907	740	240	1.887	-	-	90	-	2.843
Sant'Omobono Imagna	3.297	670	627	30	1.327	-	-	210	-	4.834
Sarnico	4.025	1.430	300	510	2.240	-	-	1.080	106	7.451
Scanzorosciate	9.362	1.780	4.883	1.070	7.733	962	50	1.952	1.282	21.341
Schilpario	5.475	525	730	1.125	2.380	-	-	-	-	7.855
Sedrina	5.290	2.165	4.240	-	6.405	-	-	-	-	11.695
Selvino	497	-	-	-	-	-	-	-	15	512
Seriate	13.664	3.318	2.630	1.615	7.563	-	-	630	69	21.926
Serina	10.193	2.134	1.654	1.159	4.947	158	-	792	-	16.090
Solto Collina	8.485	2.960	1.380	730	5.070	1	-	-	-	13.556
Solza	602	10	74	-	84	-	-	-	-	686
Songavazzo	1.450	-	310	390	700	-	100	-	300	2.550



**Tavola 4.17 - Giornate di lavoro aziendale per categoria di manodopera agricola, comune e zona altimetrica**

COMUNI ZONE ALTIMETRICHE	FAMILIARI E PARENTI DEL CONDUTTORE					ALTRA MANODOPERA AZIENDALE				Totale generale
	Conduttore	Coniuge	Altri familiari del conduttore	Parenti del conduttore	Totale	DIRIGENTI E IMPIEGATI		OPERAI ED ASSIMILATI		
						A tempo indeter- minato	A tempo deter- minato	A tempo indeter- minato	A tempo deter- minato	
Sorisole	21.544	4.855	5.295	2.202	12.352	10	-	300	780	34.986
Sotto il Monte Giovanni XXIII	6.321	1.219	970	2.902	5.091	10	-	90	150	11.662
Sovere	27.888	5.710	6.170	615	12.495	30	-	1.314	920	42.647
Spinone al Lago	2.426	1.245	635	-	1.880	-	-	-	-	4.306
Spirano	7.651	1.515	2.350	595	4.460	283	-	3.096	-	15.490
Stezzano	9.285	3.005	6.425	2.040	11.470	300	160	3.480	674	25.369
Strozza	1.666	135	288	272	695	-	-	-	-	2.361
Suisio	1.214	-	200	376	576	-	-	-	5	1.795
Taleggio	8.759	2.860	3.010	320	6.190	-	-	-	-	14.949
Tavernola Bergamasca	5.277	775	560	-	1.335	-	-	60	10	6.682
Telgate	8.250	2.830	3.355	1.120	7.305	10	-	1.605	-	17.170
Terno d'Isola	2.735	535	1.667	30	2.232	-	-	10	-	4.977
Torre Boldone	1.928	1.180	2.860	-	4.040	1.610	225	1.558	-	9.361
Torre de' Roveri	6.295	1.122	1.316	935	3.373	-	-	1.532	104	11.304
Torre Pallavicina	11.278	1.041	5.945	100	7.086	60	-	1.880	100	20.404
Trescore Balneario	9.866	3.829	3.695	1.437	8.961	894	450	1.280	1.215	22.666
Treviglio	36.534	6.040	9.338	9.775	25.153	842	-	5.053	520	68.102
Treviolo	10.149	2.358	6.440	2.530	11.328	600	2.160	1.824	790	26.851
Ubiale Clanezzo	855	65	90	-	155	-	-	-	750	1.760
Urgnano	25.904	4.786	4.740	5.575	15.101	10	-	1.930	300	43.245
Valbondione	2.851	1.060	1.140	1.510	3.710	362	-	312	30	7.265
Valbrembo	3.342	1.340	826	780	2.946	-	-	1.200	200	7.688
Valgoglio	6.482	1.207	748	461	2.416	10	-	-	30	8.938
Valleve	1.465	182	720	380	1.282	-	-	20	-	2.767
Valnegra	220	-	-	-	-	-	-	-	-	220
Valsecca	5.722	820	1.470	-	2.290	-	-	-	-	8.012
Valtorta	5.120	1.265	2.900	300	4.465	-	-	-	10	9.595
Vedeseta	3.285	535	1.825	400	2.760	-	-	-	-	6.045
Verdellino	1.339	-	-	725	725	-	-	-	-	2.064
Verdello	8.897	1.205	4.520	3.606	9.331	150	-	2.760	-	21.138
Vertova	7.205	650	805	365	1.820	-	-	-	-	9.025
Viadanica	3.200	1.765	365	-	2.130	-	-	-	10	5.340
Vigano San Martino	1.460	455	60	100	615	10	-	-	10	2.095
Vigolo	11.142	4.053	3.470	2.900	10.423	40	-	120	-	21.725
Villa d'Adda	5.815	558	931	690	2.179	16	-	1.120	46	9.176
Villa d'Alme'	7.171	1.440	2.400	2.140	5.980	180	-	-	-	13.331
Villa di Serio	3.669	745	805	-	1.550	-	-	310	180	5.709
Villa d'Ogna	2.629	80	920	150	1.150	-	-	100	20	3.899
Villongo	3.710	1.455	1.300	-	2.755	-	-	10	-	6.475
Vilminore di Scalve	7.105	1.915	4.135	960	7.010	-	-	-	10	14.125
Zandobbio	3.259	965	1.620	65	2.650	-	-	322	80	6.311
Zanica	20.116	5.769	9.247	3.917	18.933	312	-	1.572	-	40.933
Zogno	22.901	6.425	3.191	5.301	14.917	-	-	-	-	37.818
TOTALE	1.461.102	322.173	451.025	265.873	1.039.071	34.279	9.086	142.897	59.467	2.745.902
ZONE ALTIMETRICHE										
Montagna	574.885	146.499	138.223	59.121	343.843	4.740	688	12.348	21.150	957.654
Collina	269.361	62.836	78.808	36.119	177.763	13.213	2.421	40.588	23.145	526.491
Pianura	616.856	112.838	233.994	170.633	517.465	16.326	5.977	89.961	15.172	1.261.757
TOTALE	1.461.102	322.173	451.025	265.873	1.039.071	34.279	9.086	142.897	59.467	2.745.902



**Tavola 4.18 - Aziende che utilizzano mezzi meccanici in complesso e relativo numero di mezzi di proprietà dell'azienda per comune e zona altimetrica**

COMUNI ZONE ALTIMETRICHE	TOTALE			AZIENDE CON MEZZI DI PROPRIETÀ				
	Aziende con mezzi	Aziende con mezzi forniti da terzi	Aziende con mezzi in proprietà	Totale	TRATTRICI		MOTOCOLTIVATORI, MOTOZAPPE, MOTOFRESATRICI E MOTOFALCIATRICI	
					Aziende	Mezzi	Aziende	Mezzi
Adrara San Martino	36	-	-	36	35	49	34	55
Adrara San Rocco	16	-	14	16	9	12	15	21
Albano Sant'Alessandro	20	-	2	20	18	34	11	18
Albino	97	-	2	97	59	68	93	140
Algua	3	-	-	3	2	2	3	5
Alme'	7	-	5	7	5	9	7	14
Almenno San Bartolomeo	19	-	-	19	16	19	17	44
Almenno San Salvatore	17	1	1	17	14	29	15	29
Alzano Lombardo	163	1	4	162	31	46	107	131
Ambivere	7	2	-	6	4	5	5	10
Antegnate	52	1	-	52	50	116	21	24
Arcene	24	2	1	23	21	45	9	13
Ardesio	51	-	-	51	33	33	47	47
Arzago d'Adda	43	37	-	35	33	84	32	42
Averara	5	-	-	5	1	1	3	7
Aviatico	11	-	1	11	9	10	8	13
Azzano San Paolo	28	3	-	27	24	68	20	24
Azzone	6	1	-	6	4	4	6	7
Bagnatica	8	6	-	7	7	21	3	5
Barbata	19	15	-	18	17	64	16	16
Bariano	46	42	-	27	21	62	20	22
Barzana	4	3	-	3	3	4	2	3
Bedulita	20	-	-	20	14	14	19	19
Berbenno	33	3	-	31	16	18	28	37
Bergamo	91	15	85	86	55	118	77	149
Berzo San Fermo	26	-	2	26	25	49	24	40
Bianzano	15	-	1	15	15	18	6	11
Blello	19	1	-	19	4	5	19	19
Bolgare	37	1	-	37	36	81	21	31
Boltiere	15	-	-	15	13	25	10	13
Bonate Sopra	60	52	-	35	19	42	27	35
Bonate Sotto	38	25	-	34	22	49	25	31
Borgo di Terzo	11	-	-	11	6	7	10	10
Bossico	39	1	2	39	35	46	38	98
Bottanuco	44	35	6	32	23	58	23	32
Bracca	1	-	-	1	1	2	-	-
Branzi	13	-	-	13	4	7	10	10
Brembate	21	-	2	21	19	48	13	20
Brembate di Sopra	15	2	15	15	15	31	8	16
Brembilla	76	-	-	76	5	6	65	99
Brignano Gera d'Adda	81	69	3	69	50	133	66	96
Brumano	7	-	2	7	5	6	7	14
Brusaporto	14	3	3	13	13	25	9	14
Calciniate	87	68	6	56	47	108	36	43
Calcio	88	79	6	69	64	146	42	43
Calusco d'Adda	74	56	18	19	14	31	14	20
Calvenzano	28	1	-	27	16	44	24	25
Camerata Cornello	30	-	-	30	12	14	22	28
Canonica d'Adda	7	2	-	7	6	20	7	14
Capizzone	9	-	-	9	5	5	6	6
Capriate San Gervasio	17	7	3	12	11	28	5	7
Caprino Bergamasco	13	1	-	13	9	19	8	10
Caravaggio	114	80	2	114	104	273	66	105
Carobbio degli Angeli	28	-	1	28	25	66	22	40
Carona	1	-	-	1	-	-	1	1
Carvico	23	12	-	16	11	20	12	16
Casazza	30	-	-	30	18	24	27	29
Casirate d'Adda	43	2	-	43	40	107	38	44
Casnigo	53	-	-	53	37	47	51	76
Cassiglio	1	-	-	1	1	2	1	2
Castelli Calepio	44	6	1	43	41	69	29	34
Castel Rozzone	5	-	-	5	5	10	4	5
Castione della Presolana	23	-	1	23	21	26	20	49
Castro	1	-	-	1	1	1	1	1
Cavernago	8	8	-	8	8	23	5	5
Cazzano Sant'Andrea	7	-	-	7	5	7	3	3
Cenate Sopra	81	20	-	70	43	51	64	97



**Tavola 4.18 - Aziende che utilizzano mezzi meccanici in complesso e relativo numero di mezzi di proprietà dell'azienda per comune e zona altimetrica**

COMUNI ZONE ALTIMETRICHE	TOTALE			AZIENDE CON MEZZI DI PROPRIETÀ				
	Aziende con mezzi	Aziende con mezzi forniti da terzi	Aziende con mezzi in compro- pietà	Totale	TRATTRICI		MOTOCOLTIVATORI, MOTOZAPPE, MOTOFRESATRICI E MOTOFALCIATRICI	
					Aziende	Mezzi	Aziende	Mezzi
Cenate Sotto	44	3	-	43	34	53	36	67
Cene	99	3	-	99	54	67	81	103
Cerete	6	-	4	6	6	13	6	20
Chignolo d'Isola	17	11	-	13	11	31	6	8
Chiuduno	55	-	1	55	31	59	48	59
Cisano Bergamasco	13	1	-	13	10	15	9	10
Ciserano	36	2	23	36	35	62	28	32
Civitate al Piano	56	54	-	40	39	89	20	22
Clusone	92	-	-	92	67	90	80	102
Colere	4	-	-	4	3	3	4	4
Cologno al Serio	153	131	2	83	72	152	54	81
Colzate	16	-	-	16	14	18	16	24
Comun Nuovo	13	-	1	13	13	35	7	8
Corna Imagna	6	-	6	6	6	6	6	12
Cornalba	5	-	-	5	4	5	4	5
Cortenova	35	28	-	32	32	56	7	9
Costa di Mezzate	16	12	-	14	14	39	9	12
Costa di Serina	13	-	2	13	7	8	13	17
Costa Valle Imagna	9	-	-	9	4	4	6	6
Costa Volpino	25	1	1	24	20	34	19	32
Covo	87	84	12	75	74	155	32	37
Credaro	17	1	-	17	16	31	16	54
Curno	22	2	1	22	20	38	20	41
Cusio	1	-	-	1	-	-	-	-
Dalmine	31	1	-	31	29	47	24	39
Dossena	14	-	-	14	10	12	14	24
Endine Gaiano	50	-	-	50	40	49	45	66
Entratico	10	-	-	10	10	23	9	17
Fara Gera d'Adda	42	-	1	42	38	84	40	85
Fara Olivana con Sola	42	36	3	34	33	70	32	32
Filago	19	18	-	11	7	15	8	13
Fino del Monte	4	-	2	4	4	6	4	5
Fiorano al Serio	6	-	-	6	4	7	6	10
Fontanella	69	66	-	68	67	215	38	41
Fonteno	43	-	-	43	27	28	43	46
Foppolo	3	-	-	3	-	-	3	3
Foresto Sparso	134	-	-	134	101	118	101	151
Fornovo San Giovanni	41	36	1	32	29	63	24	39
Fuipiano Valle Imagna	10	-	-	10	7	9	10	13
Gandellino	20	-	-	20	11	11	13	17
Gandino	25	2	-	25	18	22	24	50
Gandosso	33	-	-	33	15	26	31	47
Gaverina Terme	36	-	-	36	23	32	32	35
Gazzaniga	45	-	-	45	19	22	30	43
Gerosa	27	-	-	27	14	17	27	36
Ghisalba	56	46	4	35	29	64	20	27
Gorlago	21	1	-	21	18	60	17	31
Gorle	6	-	-	6	6	11	5	7
Gorno	35	-	-	35	21	24	35	50
Grassobbio	33	29	1	24	19	32	20	23
Gromo	33	-	-	33	24	31	30	38
Grone	12	-	-	12	11	18	10	12
Grumello del Monte	64	2	5	63	46	80	44	55
Isola di Fondra	8	-	1	8	2	3	8	10
Isso	21	-	-	21	20	62	16	22
Lallio	3	2	-	3	3	6	2	3
Lefte	44	6	1	44	25	29	40	59
Lenna	3	-	-	3	3	5	3	6
Levate	19	-	-	19	15	38	10	13
Locatello	13	-	1	13	5	5	13	15
Lovere	5	2	-	3	-	-	3	3
Lurano	14	-	-	14	14	33	9	13
Luzzana	6	2	-	5	3	5	5	8
Madone	7	6	-	3	3	9	2	2
Mapello	71	53	5	53	36	58	40	49
Martinengo	111	6	3	110	102	247	49	52
Medolago	20	16	-	10	7	13	7	13



**Tavola 4.18 - Aziende che utilizzano mezzi meccanici in complesso e relativo numero di mezzi di proprietà dell'azienda per comune e zona altimetrica**

COMUNI ZONE ALTIMETRICHE	TOTALE			AZIENDE CON MEZZI DI PROPRIETÀ				
	Aziende con mezzi	Aziende con mezzi forniti da terzi	Aziende con mezzi in compro- pietà	Totale	TRATTRICI		MOTOCOLTIVATORI, MOTOZAPPE, MOTOFRESATRICI E MOTOFALCIATRICI	
					Aziende	Mezzi	Aziende	Mezzi
Mezzoldo	2	-	-	2	1	1	1	1
Misano di Gera d'Adda	23	-	1	23	23	54	5	7
Moio de' Calvi	1	-	-	1	1	1	1	2
Monasterolo del Castello	5	3	1	5	4	8	2	2
Montello	1	1	-	1	1	2	1	1
Morengo	29	23	1	22	21	45	13	15
Mornico al Serio	42	41	2	38	38	85	19	19
Mozzanica	56	45	2	38	33	76	19	32
Mozzo	8	5	-	7	4	8	5	12
Nembro	81	-	5	81	33	41	50	84
Olmo al Brembo	15	-	-	15	2	2	15	18
Oltre il Colle	98	-	-	98	25	29	42	54
Oltressenda Alta	23	-	-	23	19	22	16	19
Oneta	29	-	-	29	9	11	10	11
Onore	9	1	-	9	9	13	8	12
Orio al Serio	1	-	-	1	1	3	1	1
Ornica	2	-	-	2	-	-	2	2
Osio Sopra	23	-	3	23	22	63	18	23
Osio Sotto	33	15	-	19	15	28	15	22
Pagazzano	14	-	-	14	12	52	12	24
Paladina	3	2	-	3	2	6	3	4
Palazzago	48	-	-	48	38	54	40	76
Palosco	89	84	-	48	42	86	26	27
Parre	28	-	-	28	21	25	24	31
Parzanica	32	7	2	30	14	15	30	34
Pedrengo	11	-	-	11	10	20	7	13
Peia	14	-	2	14	7	8	14	15
Pianico	29	-	-	29	16	21	27	31
Piario	3	-	-	3	3	5	1	1
Piazza Brembana	2	-	-	2	-	-	1	1
Piazzolo	4	1	1	3	1	1	2	3
Pognano	29	3	-	26	23	51	18	18
Ponte Nossa	2	-	-	2	2	4	2	4
Ponteranica	21	2	-	21	12	30	20	39
Ponte San Pietro	16	6	-	15	3	6	12	17
Pontida	28	7	-	27	13	25	24	34
Pontirolo Nuovo	39	-	2	39	39	87	19	24
Pradalunga	5	-	-	5	4	6	5	9
Predore	134	4	-	132	34	35	52	59
Premolo	18	1	-	17	8	9	17	21
Presezzo	9	1	-	8	7	10	5	9
Pumenengo	64	5	-	64	54	104	14	14
Ranica	40	-	-	40	13	18	26	40
Ranzanico	15	-	1	15	13	16	13	19
Riva di Solto	61	1	2	61	22	23	46	54
Rogno	23	-	-	23	18	36	19	21
Romano di Lombardia	156	16	13	134	94	222	106	129
Roncola	16	-	-	16	14	14	16	22
Rota d'Imagna	10	-	7	9	9	13	8	16
Rovetta	14	-	13	14	11	21	14	20
San Giovanni Bianco	102	2	1	102	48	51	94	124
San Paolo d'Argon	26	3	-	26	18	28	20	40
San Pellegrino Terme	74	-	2	74	21	25	69	87
Santa Brigida	6	-	-	6	3	3	5	7
Sant'Omobono Imagna	23	-	-	23	20	28	23	33
Sarnico	11	1	-	11	11	18	9	17
Scanzorosciate	49	9	2	49	40	77	38	80
Schilpario	13	-	-	13	13	18	11	11
Sedrina	15	-	-	15	11	14	15	25
Selvino	2	-	-	2	1	1	2	2
Seriate	72	1	27	72	54	96	60	76
Serina	55	1	-	54	22	23	37	48
Solto Collina	28	-	-	28	24	37	27	32
Solza	9	8	-	3	3	9	3	4
Songavazzo	6	-	-	6	3	8	5	6
Sorisole	77	-	1	77	49	63	71	111
Sotto il Monte Giovanni XXIII	59	18	-	53	30	51	35	49



**Tavola 4.18 - Aziende che utilizzano mezzi meccanici in complesso e relativo numero di mezzi di proprietà dell'azienda per comune e zona altimetrica**

COMUNI ZONE ALTIMETRICHE	TOTALE			AZIENDE CON MEZZI DI PROPRIETÀ				
	Aziende con mezzi	Aziende con mezzi forniti da terzi	Aziende con mezzi in compro- pietà	Totale	TRATTRICI		MOTOCOLTIVATORI, MOTOZAPPE, MOTOFRESATRICI E MOTOFALCIATRICI	
					Aziende	Mezzi	Aziende	Mezzi
Sovere	93	-	-	93	59	74	80	94
Spinone al Lago	12	-	-	12	6	7	9	12
Spirano	50	3	1	48	39	72	39	43
Stezzano	37	-	-	37	33	76	25	33
Strozza	53	2	-	53	7	10	51	58
Suisio	18	16	-	7	7	17	4	4
Taleggio	27	-	-	27	20	29	27	43
Tavernola Bergamasca	27	-	1	27	18	19	22	31
Telgate	28	1	-	28	26	68	11	13
Terno d'Isola	16	2	-	14	14	30	2	4
Torre Boldone	12	-	1	12	9	19	9	15
Torre de' Roveri	29	-	-	29	16	28	27	40
Torre Pallavicina	51	41	1	50	49	102	24	29
Trescore Balneario	51	-	3	51	38	69	46	97
Treviglio	243	180	3	179	150	323	164	321
Treviolo	44	-	2	43	32	109	26	41
Ubiale Clanezzo	4	-	-	4	3	4	1	1
Urgnano	220	159	4	130	93	171	97	120
Valbondione	7	-	1	7	5	8	6	10
Valbrembo	24	1	-	24	13	33	20	27
Valgoglio	28	-	-	28	12	13	20	23
Valleve	4	-	-	4	2	3	4	5
Valsecca	19	-	-	19	10	12	19	26
Valtorta	15	-	-	15	4	4	14	23
Vedeseta	9	-	-	9	9	13	8	15
Verdellino	15	15	-	5	5	11	1	1
Verdello	64	23	8	43	35	62	38	53
Vertova	41	-	1	41	26	32	41	63
Viadanica	10	1	-	9	9	13	8	10
Vigano San Martino	5	1	-	5	5	16	4	6
Vigolo	71	5	3	69	54	66	67	97
Villa d'Adda	84	42	2	56	14	17	51	94
Villa d'Alme'	29	-	-	29	22	36	24	55
Villa di Serio	27	-	10	27	12	18	24	40
Villa d'Ogna	11	2	2	11	8	12	9	14
Villongo	13	-	-	13	12	18	10	12
Vilminore di Scalve	28	-	1	28	24	38	25	34
Zandobbio	11	-	-	11	9	14	8	13
Zanica	126	112	1	101	83	155	86	106
Zogno	115	3	1	114	72	84	110	163
<b>TOTALE</b>	<b>8.178</b>	<b>2.252</b>	<b>407</b>	<b>7.359</b>	<b>5.114</b>	<b>9.456</b>	<b>5.631</b>	<b>8.082</b>
ZONE ALTIMETRICHE								
Montagna	2.855	57	85	2.837	1.624	2.070	2.401	3.306
Collina	1.678	206	134	1.596	983	1.642	1.262	2.075
Pianura	3.645	1.989	188	2.926	2.507	5.744	1.968	2.701
<b>TOTALE</b>	<b>8.178</b>	<b>2.252</b>	<b>407</b>	<b>7.359</b>	<b>5.114</b>	<b>9.456</b>	<b>5.631</b>	<b>8.082</b>



**Tavola 4.18 - Aziende che utilizzano mezzi meccanici in complesso e relativo numero di mezzi di proprietà dell'azienda per comune e zona altimetrica**

COMUNI ZONE ALTIMETRICHE	AZIENDE CON MEZZI DI PROPRIETÀ								
	MIETITREBBIATRICI		MACCHINE PER RACCOLTA COMPLETAMENTE AUTOMATIZZATA		APPARECCHI PER L'IRRORAZIONE DI PRODOTTI FITOIATRICI		MACCHINE PER LA FERTILIZZAZIONE		ALTRI MEZZI MECCA- NICI
	Aziende	Mezzi	Aziende	Mezzi	Aziende	Mezzi	Aziende	Mezzi	Aziende
Adrara San Martino	-	-	-	-	-	-	-	-	30
Adrara San Rocco	-	-	-	-	-	-	-	-	3
Albano Sant'Alessandro	-	-	1	1	-	-	-	-	-
Albino	-	-	-	-	-	-	9	10	21
Algua	-	-	-	-	-	-	-	-	2
Alme'	-	-	1	2	-	-	-	-	1
Almenno San Bartolomeo	-	-	-	-	1	2	1	2	1
Almenno San Salvatore	1	2	-	-	3	3	1	1	-
Alzano Lombardo	-	-	-	-	1	1	-	-	130
Ambivere	-	-	-	-	-	-	-	-	-
Antegnate	2	2	-	-	30	30	19	22	-
Arcene	-	-	-	-	2	2	1	2	-
Ardesio	-	-	-	-	-	-	-	-	-
Arzago d'Adda	1	1	-	-	13	13	26	47	15
Averara	-	-	-	-	-	-	-	-	1
Aviatico	-	-	-	-	-	-	-	-	11
Azzano San Paolo	1	1	-	-	3	7	2	3	15
Azzone	-	-	-	-	-	-	-	-	-
Bagnatica	2	2	-	-	2	2	5	7	1
Barbata	2	2	-	-	15	15	16	22	-
Bariano	-	-	1	1	12	13	12	13	4
Barzana	-	-	-	-	-	-	-	-	-
Bedulita	-	-	-	-	-	-	-	-	-
Berbenno	-	-	-	-	-	-	-	-	1
Bergamo	-	-	1	2	16	20	5	6	48
Berzo San Fermo	-	-	-	-	-	-	2	3	-
Bianzano	-	-	-	-	-	-	-	-	-
Blello	-	-	-	-	-	-	-	-	-
Bolgare	1	1	-	-	4	4	11	20	2
Boltiere	-	-	-	-	1	1	7	7	7
Bonate Sopra	2	3	2	2	4	4	9	10	4
Bonate Sotto	4	4	-	-	9	12	11	14	-
Borgo di Terzo	-	-	-	-	-	-	-	-	-
Bossico	-	-	1	4	-	-	13	13	-
Bottanuco	1	1	4	5	1	2	11	18	8
Bracca	-	-	-	-	-	-	-	-	-
Branzi	-	-	-	-	-	-	-	-	4
Brembate	1	1	1	1	3	3	4	4	8
Brembate di Sopra	2	2	-	-	2	2	2	2	-
Brembilla	-	-	-	-	-	-	-	-	65
Brignano Gera d'Adda	-	-	1	1	16	16	41	68	64
Brumano	-	-	-	-	-	-	-	-	2
Brusaporto	-	-	-	-	1	1	6	6	1
Calcinate	1	1	-	-	19	20	32	35	2
Calcio	-	-	-	-	39	39	48	48	22
Calusco d'Adda	2	2	-	-	-	-	1	1	1
Calvenzano	-	-	2	2	5	5	4	4	3
Camerata Cornello	-	-	-	-	-	-	-	-	14
Canonica d'Adda	-	-	-	-	2	2	2	2	-
Capizzone	-	-	-	-	-	-	-	-	-
Capriate San Gervasio	1	1	-	-	1	4	1	1	-
Caprino Bergamasco	-	-	-	-	-	-	-	-	1
Caravaggio	75	75	2	2	21	21	62	69	63
Carobbio degli Angeli	-	-	3	3	4	4	9	11	1
Carona	-	-	-	-	-	-	-	-	-
Carvico	2	2	-	-	-	-	2	3	-
Casazza	-	-	-	-	-	-	1	1	11
Casirate d'Adda	-	-	-	-	4	4	11	15	-
Casnigo	-	-	-	-	-	-	-	-	8
Cassiglio	-	-	-	-	-	-	-	-	-
Castelli Calepio	-	-	-	-	14	15	8	8	3
Castel Rozzone	1	1	-	-	-	-	3	4	-
Castione della Presolana	-	-	-	-	-	-	5	5	3
Castro	-	-	-	-	-	-	-	-	-
Cavernago	1	1	-	-	4	4	5	8	-
Cazzano Sant'Andrea	-	-	-	-	-	-	-	-	-
Cenate Sopra	-	-	-	-	10	13	1	1	11



**Tavola 4.18 - Aziende che utilizzano mezzi meccanici in complesso e relativo numero di mezzi di proprietà dell'azienda per comune e zona altimetrica**

COMUNI ZONE ALTIMETRICHE	AZIENDE CON MEZZI DI PROPRIETÀ								
	MIETITREBBIATRICI		MACCHINE PER RACCOLTA COMPLETAMENTE AUTOMATIZZATA		APPARECCHI PER L'IRRORAZIONE DI PRODOTTI FITOIATRICI		MACCHINE PER LA FERTILIZZAZIONE		ALTRI MEZZI MECCA- NICI
	Aziende	Mezzi	Aziende	Mezzi	Aziende	Mezzi	Aziende	Mezzi	Aziende
Cenate Sotto	-	-	1	1	17	17	2	2	11
Cene	-	-	-	-	-	-	-	-	96
Cerete	-	-	-	-	-	-	-	-	-
Chignolo d'Isola	1	2	-	-	4	4	4	5	3
Chiuduno	1	1	1	1	4	4	2	2	5
Cisano Bergamasco	-	-	1	1	1	1	-	-	1
Ciserano	2	2	1	1	-	-	11	11	-
Cividate al Piano	-	-	-	-	27	27	20	22	2
Clusone	1	1	-	-	3	3	34	38	13
Colere	-	-	-	-	-	-	-	-	-
Cologno al Serio	6	8	-	-	24	27	25	28	10
Colzate	-	-	-	-	-	-	-	-	-
Comun Nuovo	-	-	-	-	3	4	4	4	-
Corna Imagna	-	-	-	-	-	-	1	1	2
Cornalba	-	-	-	-	-	-	-	-	2
Cortenova	1	1	-	-	3	3	8	8	1
Costa di Mezzate	-	-	-	-	2	3	3	5	5
Costa di Serina	-	-	-	-	-	-	-	-	3
Costa Valle Imagna	-	-	-	-	-	-	-	-	1
Costa Volpino	-	-	9	9	3	3	7	7	2
Covo	-	-	2	2	47	50	62	64	11
Credaro	1	1	-	-	9	10	10	10	1
Curno	-	-	-	-	6	7	5	6	5
Cusio	-	-	-	-	-	-	-	-	1
Dalmine	-	-	-	-	1	1	2	2	13
Dossena	-	-	-	-	-	-	-	-	14
Endine Gaiano	-	-	-	-	1	1	17	25	-
Entratico	-	-	-	-	-	-	1	1	-
Fara Gera d'Adda	1	1	-	-	9	9	22	29	4
Fara Olivana con Sola	-	-	-	-	-	-	-	-	-
Filago	-	-	-	-	3	3	5	6	-
Fino del Monte	-	-	-	-	-	-	-	-	-
Fiorano al Serio	-	-	-	-	-	-	-	-	-
Fontanella	2	2	-	-	51	52	55	70	-
Fonteno	-	-	-	-	-	-	-	-	-
Foppolo	-	-	-	-	-	-	-	-	2
Foresto Sparso	-	-	2	4	-	-	2	2	109
Fornovo San Giovanni	1	1	-	-	-	-	17	30	26
Fuipiano Valle Imagna	-	-	-	-	-	-	-	-	-
Gandellino	-	-	-	-	-	-	-	-	19
Gandino	-	-	7	8	-	-	7	7	1
Gandosso	-	-	-	-	1	1	3	3	-
Gaverina Terme	-	-	1	3	-	-	-	-	33
Gazzaniga	-	-	-	-	1	2	1	1	36
Gerosa	-	-	1	1	-	-	-	-	5
Ghisalba	1	1	-	-	12	12	19	21	5
Gorlago	1	1	3	5	8	9	11	11	4
Gorle	-	-	-	-	1	1	4	5	3
Gorno	-	-	-	-	-	-	1	1	1
Grassobbio	1	1	-	-	1	1	2	2	-
Gromo	-	-	-	-	-	-	-	-	2
Grone	-	-	-	-	-	-	-	-	7
Grumello del Monte	-	-	-	-	20	29	13	17	4
Isola di Fondra	-	-	-	-	-	-	-	-	-
Isso	-	-	-	-	1	1	2	2	2
Lallio	-	-	-	-	1	1	1	1	-
Lefte	-	-	-	-	-	-	8	8	23
Lenna	-	-	-	-	-	-	-	-	-
Levate	-	-	-	-	7	10	1	1	3
Locatello	-	-	-	-	-	-	-	-	-
Lovere	-	-	-	-	-	-	-	-	-
Lurano	-	-	-	-	6	9	8	10	5
Luzzana	-	-	-	-	1	1	-	-	2
Madone	-	-	-	-	1	1	3	3	1
Mapello	3	3	-	-	2	2	5	8	-
Martinengo	4	6	-	-	8	8	6	7	7
Medolago	1	1	-	-	-	-	2	2	1



**Tavola 4.18 - Aziende che utilizzano mezzi meccanici in complesso e relativo numero di mezzi di proprietà dell'azienda per comune e zona altimetrica**

COMUNI ZONE ALTIMETRICHE	AZIENDE CON MEZZI DI PROPRIETÀ								
	MIETITREBBIATRICI		MACCHINE PER RACCOLTA COMPLETAMENTE AUTOMATIZZATA		APPARECCHI PER L'IRRORAZIONE DI PRODOTTI FITOIATRICI		MACCHINE PER LA FERTILIZZAZIONE		ALTRI MEZZI MECCA- NICI
	Aziende	Mezzi	Aziende	Mezzi	Aziende	Mezzi	Aziende	Mezzi	Aziende
Mezzoldo	-	-	-	-	-	-	-	-	-
Misano di Gera d'Adda	-	-	-	-	7	7	3	3	1
Moio de' Calvi	-	-	-	-	-	-	-	-	-
Monasterolo del Castello	-	-	1	2	-	-	-	-	-
Montello	-	-	-	-	-	-	-	-	-
Morengo	1	1	-	-	3	5	4	5	3
Mornico al Serio	1	1	-	-	18	20	21	23	-
Mozzanica	3	3	1	1	5	5	9	10	6
Mozzo	-	-	-	-	1	1	-	-	1
Nembro	-	-	-	-	-	-	2	3	59
Olmo al Brembo	-	-	-	-	-	-	-	-	7
Oltre il Colle	-	-	-	-	-	-	-	-	96
Oltressenda Alta	-	-	-	-	-	-	-	-	5
Oneta	-	-	-	-	-	-	-	-	17
Onore	-	-	-	-	-	-	1	1	4
Orio al Serio	-	-	-	-	-	-	1	1	1
Ornica	-	-	-	-	-	-	-	-	-
Osio Sopra	1	1	1	1	13	14	16	24	1
Osio Sotto	1	1	-	-	1	2	3	3	2
Pagazzano	1	1	-	-	4	5	5	7	-
Paladina	-	-	1	4	2	2	2	2	-
Palazzago	-	-	-	-	15	18	11	17	47
Palosco	7	8	1	1	18	18	28	31	-
Parre	-	-	-	-	-	-	1	1	27
Parzanica	-	-	-	-	-	-	1	1	-
Pedrengo	-	-	-	-	1	2	5	8	1
Peia	-	-	-	-	-	-	-	-	-
Pianico	-	-	-	-	1	1	-	-	11
Piario	1	1	-	-	-	-	1	2	-
Piazza Brembana	-	-	-	-	-	-	-	-	1
Piazzolo	-	-	-	-	-	-	-	-	1
Pognano	-	-	-	-	1	1	-	-	-
Ponte Nossa	-	-	-	-	-	-	1	1	2
Ponteranica	2	2	-	-	2	2	2	2	1
Ponte San Pietro	-	-	-	-	2	2	1	1	1
Pontida	1	1	-	-	8	8	3	3	1
Pontirolo Nuovo	1	1	-	-	1	1	4	4	-
Pradalunga	-	-	-	-	-	-	-	-	-
Predore	-	-	-	-	48	50	-	-	121
Premolo	-	-	-	-	-	-	1	1	6
Presezzo	1	1	-	-	-	-	1	1	-
Pumenengo	-	-	-	-	9	10	2	2	-
Ranica	-	-	-	-	1	1	4	8	32
Ranzanico	-	-	-	-	-	-	1	1	2
Riva di Solto	-	-	-	-	-	-	-	-	46
Rogno	2	3	-	-	-	-	2	4	13
Romano di Lombardia	4	4	2	5	33	36	37	43	20
Roncola	-	-	-	-	-	-	-	-	-
Rota d'Imagna	-	-	1	1	-	-	-	-	-
Rovetta	-	-	-	-	1	1	6	6	11
San Giovanni Bianco	-	-	5	5	1	1	5	5	84
San Paolo d'Argon	-	-	-	-	3	5	5	6	10
San Pellegrino Terme	-	-	-	-	1	1	-	-	5
Santa Brigida	-	-	-	-	-	-	-	-	4
Sant'Omobono Imagna	-	-	-	-	-	-	1	1	-
Sarnico	-	-	-	-	1	3	1	4	3
Scanzorosciate	-	-	1	1	8	12	6	6	20
Schilpario	-	-	-	-	-	-	5	5	13
Sedrina	-	-	-	-	-	-	-	-	6
Selvino	-	-	-	-	-	-	-	-	-
Seriate	3	3	1	1	5	7	9	12	2
Serina	-	-	-	-	1	1	3	5	48
Solto Collina	-	-	-	-	-	-	1	1	-
Solza	1	1	-	-	1	2	2	3	-
Songavazzo	-	-	1	1	-	-	1	1	2
Sorisole	-	-	1	1	1	1	-	-	4
Sotto il Monte Giovanni XXIII	1	1	-	-	4	4	7	7	26



**Tavola 4.18 - Aziende che utilizzano mezzi meccanici in complesso e relativo numero di mezzi di proprietà dell'azienda per comune e zona altimetrica**

COMUNI ZONE ALTIMETRICHE	AZIENDE CON MEZZI DI PROPRIETÀ								
	MIETITREBBIATRICI		MACCHINE PER RACCOLTA COMPLETAMENTE AUTOMATIZZATA		APPARECCHI PER L'IRRORAZIONE DI PRODOTTI FITOIATRICI		MACCHINE PER LA FERTILIZZAZIONE		ALTRI MEZZI MECCA- NICI
	Aziende	Mezzi	Aziende	Mezzi	Aziende	Mezzi	Aziende	Mezzi	Aziende
Sovere	-	-	-	-	-	-	3	3	66
Spinone al Lago	-	-	-	-	-	-	1	1	-
Spirano	-	-	-	-	1	1	14	14	5
Stezzano	-	-	-	-	1	3	2	3	4
Strozza	-	-	-	-	-	-	-	-	-
Suisio	2	2	-	-	1	1	3	4	2
Taleggio	-	-	-	-	-	-	-	-	17
Tavernola Bergamasca	-	-	-	-	-	-	1	1	-
Telgate	2	2	-	-	2	4	4	6	1
Terno d'Isola	-	-	-	-	-	-	2	3	-
Torre Boldone	-	-	1	1	2	2	1	1	11
Torre de' Roveri	-	-	1	2	1	2	-	-	-
Torre Pallavicina	1	1	-	-	6	6	40	41	9
Trescore Balneario	-	-	1	1	19	21	7	7	7
Treviglio	4	6	1	1	38	40	44	51	6
Treviolo	4	4	1	1	12	19	16	25	8
Ubiale Clanezzo	-	-	-	-	-	-	-	-	1
Urgnano	3	3	-	-	19	20	37	55	17
Valbondione	-	-	-	-	-	-	1	1	-
Valbrembo	1	2	-	-	-	-	-	-	-
Valgoglio	-	-	-	-	-	-	-	-	10
Valleve	-	-	-	-	-	-	-	-	-
Valsecca	-	-	-	-	-	-	-	-	-
Valtorta	-	-	-	-	-	-	2	2	11
Vedeseta	-	-	-	-	-	-	1	1	-
Verdellino	-	-	-	-	-	-	1	1	1
Verdello	1	1	-	-	2	3	8	9	-
Vertova	-	-	-	-	-	-	-	-	-
Viadanica	-	-	-	-	-	-	1	1	-
Vigano San Martino	-	-	-	-	-	-	1	1	4
Vigolo	-	-	-	-	1	1	11	15	1
Villa d'Adda	1	1	-	-	1	1	2	2	6
Villa d'Alme'	-	-	-	-	13	13	4	5	5
Villa di Serio	1	1	-	-	4	5	1	1	10
Villa d'Ogna	-	-	-	-	-	-	5	5	10
Villongo	1	1	-	-	-	-	4	4	-
Vilminore di Scalve	-	-	-	-	-	-	-	-	16
Zandobbio	-	-	1	1	4	4	5	5	-
Zanica	1	1	1	1	11	12	44	65	63
Zogno	-	-	-	-	-	-	23	23	102
<b>TOTALE</b>	<b>185</b>	<b>197</b>	<b>73</b>	<b>94</b>	<b>910</b>	<b>1.008</b>	<b>1.339</b>	<b>1.635</b>	<b>2.266</b>
ZONE ALTIMETRICHE									
Montagna	4	5	27	34	63	66	187	210	1.211
Collina	16	17	21	31	200	235	143	171	573
Pianura	165	175	25	29	647	707	1.009	1.254	482
<b>TOTALE</b>	<b>185</b>	<b>197</b>	<b>73</b>	<b>94</b>	<b>910</b>	<b>1.008</b>	<b>1.339</b>	<b>1.635</b>	<b>2.266</b>



# Glossario

**Abitazioni situate nell'azienda** – Tutte le abitazioni comprese nel perimetro aziendale. Per abitazione si intende un insieme di vani o anche un vano solo, destinato funzionalmente ad uso abitazione, che dispone di un ingresso indipendente su strada, pianerottolo, cortile, terrazza, ballatoio e simili. Sono esclusi i locali che non hanno le caratteristiche proprie delle abitazioni (roulotte, carrozzoni, cantine, magazzini, ecc.) anche se risultano occupati di fatto da una o più famiglie. Una abitazione è considerata occupata quando in essa abitano una o più persone ivi aventi la loro dimora abituale anche se temporaneamente assenti alla data del censimento.

**Agrumi** – Arancio, mandarino, clementina e i suoi ibridi, limone, altri agrumi (arancio amaro o melangolo, bergamotto, cedro, chinotto, kunquat, limetta, pompelmo).

**Alimentazione automatizzata del bestiame (impianti per l')** – Apparecchiature rappresentate essenzialmente dagli alimentatori automatici (a coclea, a nastro o a catena fissa) fissi o mobili con strutture metalliche o di legno, utilizzati per la distribuzione automatica degli alimenti agli animali che consistono in uno o più trasportatori che prelevano il foraggio o i mangimi da una tramoggia oppure direttamente dai silos e li trasportano in una canaletta parallela alla mangiatoia.

**Allevamenti** – I dati sulla consistenza degli allevamenti fanno riferimento a tutti i capi di bestiame che alla data del censimento si trovavano presso l'azienda sia che si trattasse di bestiame in dotazione dell'azienda stessa, sia che si trattasse di bestiame affidato o da essa allevato. Sono inclusi i capi temporaneamente assenti per transumanza, pascolo, ecc. sono esclusi gli animali di passaggio (es.: femmine presenti per la monta).

## **Allevamenti avicoli**

*Polli da carne* – compresi i giovani capi destinati alla produzione di carne.

*Galline da uova* – Galline che hanno già cominciato a deporre uova e giovani capi destinati alla produzione di uova.

**Allevamenti (altri)** – Allevamenti di anatre, lumache, lombrichi, rane, cervidi.

**Ammendante organico** – Prodotto di diverso tipo la cui funzione principale è quella di modificare e migliorare le caratteristiche fisiche del terreno (ammendante animale idrolizzato, vegetale composto, vegetale fermentato, vegetale semplice, torboso composto, leonardite, torba acida, ecc.).

**Approvvigionamento dell'acqua irrigua** – L'approvvigionamento dell'acqua irrigua è considerato: fonte di approvvigionamento, quando l'azienda si approvvigiona per derivazione diretta da corsi d'acqua superficiali, senza essere soggetta a vincoli per quanto riguarda le modalità di presa e di utilizzazione dell'acqua o mediante pozzi, fontanili, ecc. situati nel proprio fondo;

- *da consorzi di irrigazione e bonifica* quando l'azienda si approvvigiona di acqua attraverso consorzi di irrigazione e bonifica che servono per lo più un complesso organizzato di aziende;
- *da altre aziende agricole*;
- *in altra forma*, quando l'azienda si approvvigiona d'acqua attraverso imprese private non agricole, ecc..

**Aratura** – Fondamentale tecnica di lavorazione che consiste nel ribaltare una fetta di terreno dopo aver proceduto al suo distacco dal suolo con lo scopo della distruzione della vegetazione preesistente, dell'incorporamento di concimi, dell'aumento dell'areazione permeabilità e dei fenomeni ad essa collegati.

**Area protetta** – Ecosistema tutelato per conservare la biodiversità che lo caratterizza, con l'obiettivo di uno sviluppo sostenibile del territorio.

**Aree boscate a turno breve** – Superfici a bosco in cui il periodo tra l'impianto degli alberi ed il taglio del prodotto (escludendo le normali operazioni di sfoltitura) non supera i 15 anni.

**Artigianato** – Attività artigianali esercitate dal conduttore, dai membri della sua famiglia o da manodopera non familiare a condizione che essi siano addetti anche ai lavori agricoli.



**Aspersione** – Metodo che prevede l'aspersione dell'acqua con apparecchiature che simulano la pioggia naturale. Esso prevede una serie di tubi, una pompa che fornisce pressione all'acqua e uno o più irrigatori che distribuiscono l'acqua sul terreno. Gli impianti possono essere fissi, semifissi o mobili. La pressione idrica e la gittata degli irrigatori possono variare sensibilmente.

**Associazioni di produttori** – Associazioni costituite per iniziativa dei produttori stessi allo scopo di:

- promuovere la concentrazione dell'offerta e la regolarizzazione dei prezzi nella fase della produzione per uno o più prodotti agricoli;
- mettere a disposizione dei produttori associati mezzi tecnici adeguati per il condizionamento e la commercializzazione dei prodotti in questione.

**Attività di agriturismo** – Attività turistica svolta in locali rurali, nei quali viene dato alloggio a turisti da imprenditori agricoli.

**Attività remunerativa extraziendale** – Qualsiasi attività esercitata al di fuori dell'azienda e che ha come corrispettivo una remunerazione. Sono comprese eventuali attività remunerative che possono essere esercitate sull'azienda stessa o in un'altra impresa agricola (gestione di un terreno da campeggio, affitto di alloggi a turisti), oppure in una impresa non agricola appartenente al conduttore.

**Avvicendamento libero** – La successione di colture diverse sullo stesso terreno viene decisa annualmente.

**Azienda agricola, forestale e zootecnica** – L'unità tecnico-economica costituita da terreni, anche in appezzamenti non contigui, ed eventualmente da impianti ed attrezzature varie, in cui si attua la produzione agraria, forestale e zootecnica ad opera di un conduttore, cioè persona fisica, società od ente che ne sopporta il rischio sia da solo (conduttore coltivatore e conduttore con salariati e/o compartecipanti), sia in associazione ad un mezzadro o colono parziario.

**Azienda senza terreno agrario** – Per *terreno agrario* si intende la superficie dell'azienda destinata alla pratica delle varie colture o che potrebbe essere ad esse destinata mediante l'impiego di mezzi normalmente disponibili presso un'azienda agricola. Non è terreno agrario la superficie costituita da aree occupate da fabbricati, cortili, strade poderali, ecc.

Le *aziende senza terreno agrario* sono quelle zootecniche nelle quali si attua esclusivamente l'allevamento di bestiame e le aziende che utilizzano terreni pascolativi appartenenti a Comuni, ad altri enti pubblici o a privati senza che i terreni stessi si configurino come elementi costitutivi delle aziende stesse.

Le aziende che praticano la coltivazione di funghi in grotte, sotterranei ed appositi edifici sono assimilate a quelle con terreno agrario.

**Barbatelle** – Giovani piante di vite, innestate e non, prima del loro impianto definitivo.

**Boschi** – Superfici coperte da alberi e/o arbusti forestali, il cui prodotto principale è il legno. Sono considerati boschi anche i terreni il cui suolo occupato dalle piante forestali viene parzialmente utilizzato per coltivazioni erbacee aventi carattere accessorio o marginale. Sono compresi i vivai forestali destinati al fabbisogno aziendale. Sono esclusi i castagneti da frutto e le pioppete.

**Bosco misto** – Quando non possiede le caratteristiche del bosco puro.

**Bosco puro** – Quando le piante di una singola specie legnosa rappresentano, a maturità, almeno i 9/10 della superficie.

## **Bovini**

### — *Maschi:*

- *da riproduzione*, costituiti dai torelli (bovini interi destinati alla riproduzione) e dai tori (bovini interi già adibiti alla riproduzione naturale od impiegati per la fecondazione artificiale) compresi i tori riformati, cioè al termine della loro carriera riproduttiva;
- *da macello*, costituiti dai vitelli, vitelloni, manzetti o manzi e buoi destinati alla produzione di carne;

### — *Femmine:*

- *da allevamento*: bovine che non hanno mai partorito anche se gravide alla data del censimento o che sono allevate per la riproduzione;
- *da macello*: bovine che non hanno mai partorito e che vengono allevate per essere macellate;
- *vacche da latte* (comprese le vacche da latte e carne): vacche (bovine che hanno già partorito almeno una volta), che, per razza o attitudine, sono adibite esclusivamente o prevalentemente alla produzione di latte destinato al consumo umano o alla trasformazione in prodotti lattiero-caseari. Sono comprese le vacche da latte riformate o al termine della loro carriera economica;
- *altre vacche* (da carne e/o da lavoro): bovine che hanno già partorito almeno una volta, ma che sono allevate per la produzione di vitelli o vengono adibite per il lavoro o ad entrambe le funzioni economiche e il cui latte, di norma, non è



destinato né al consumo umano diretto né alla trasformazione in prodotti lattiero-caseari. Sono comprese le altre vacche riformate o al termine della loro carriera economica.

**Burro** – Prodotto avente un tenore di materie grasse del latte, uguale o superiore all'80%, ma inferiore al 90%, un tenore massimo di acqua del 16% ed un massimo del 2% di materie secche e non grasse del latte.

**Capo azienda** – Persona che di fatto gestisce l'azienda e cioè la persona fisica che assicura la gestione corrente e quotidiana dell'azienda. Si ha la gestione quotidiana dell'azienda anche quando l'attività è assicurata per un limitato numero di mesi, come ad esempio, nelle aziende specializzate per la viticoltura, olivicoltura, ecc.. Il capo azienda è in genere il conduttore stesso, ma può essere una diversa persona, qualora il conduttore stesso abbia affidato la gestione dell'azienda ad altra persona, per esempio ad un membro della famiglia. Per ciascuna azienda si considera capo azienda esclusivamente una persona. Se più persone partecipano alla gestione corrente e quotidiana dell'azienda, è considerato capo azienda la persona che reca il maggior contributo alla gestione dell'azienda. Qualora tale contributo alla gestione si è ripartito in maniera uguale tra due o più persone, di queste è considerata capo azienda la più avanzata in età. Il mezzadro è da considerarsi come capo azienda ed analogamente il soccidario per le aziende a soccida.

**Caprini** – Gruppo di mammiferi artiodattili ruminanti della specie Capra.

- *Capre che hanno già figliato*: femmine che hanno già figliato anche una volta, anche se alla data della rilevazione sono a riposo o stanno allattando. In questa categoria devono essere comprese anche le femmine riformate al termine della loro carriera economica.
- *Capre montate per la prima volta*: femmine di meno di un anno che non hanno ancora figliato.
- *Altri caprini*: capretti (maschi e femmine di età inferiore ad un anno), maschi di più di un anno compresi i riproduttori e femmine di età superiore ad un anno che non hanno mai partorito (non comprese nelle capre).

**Caseifici** – Comprendono:

- a) le imprese o stabilimenti - compresi gli enti cooperativi agricoli e le latterie turnarie che svolgono attività di trattamento igienico e/o di trasformazione del latte;
- b) le aziende agricole, i cui impianti tecnici di lavorazione e/o di trasformazione sono paragonabili a quelli degli stabilimenti di cui al punto a);
- c) gli stabilimenti che raccolgono latte o crema e li cedono interamente od in parte alle unità di cui al punto a) senza averli lavorati né trasformati (centri di raccolta, generalmente dotati di attrezzature - quali impianti e vasche di refrigerazione - adeguate per la raccolta e/o della crema).

**Castagneto da frutto** – Sono i castagneti allevati ad alto fusto e destinati principalmente alla produzione del frutto. Sono compresi soltanto i castagneti nei quali durante l'annata agraria di riferimento si è proceduto alle operazioni colturali e alla raccolta del frutto. La superficie degli altri castagneti va indicata tra i boschi (fustaie di latifoglie).

**Cavalli** – Sono compresi i cavalli da corsa e da sella appartenenti ad aziende agricole.

**Categorie assimilate** – Lavoratori che guidano e controllano, con apporto di adeguata competenza tecnico-pratica, gruppi di altri lavoratori operai esercitando a volte un certo potere di iniziativa per la condotta dei lavori.

**Ceduo composto** – Bosco costituito da fustaia e ceduo semplice frammisti. Sono assimilati ai cedui composti i cedui semplici con matricine dal turno almeno triplo di quello del ceduo e la cui area di insidenza a maturità sia superiore al 15% della superficie totale del bosco.

**Ceduo semplice** – Bosco le cui piante, nate esclusivamente e prevalentemente da gemma, sono destinate a rinnovarsi per via agamica (gemma).

**Celle frigorifere** – Locali in muratura o prefabbricati predisposti allo stoccaggio di prodotti delle coltivazioni e/ o degli allevamenti i quali vengono mantenuti a temperatura ed umidità costanti.

**Centro aziendale** – Insieme di fabbricati situati nell'azienda agricola e connessi all'attività dell'azienda stessa. Essi, di norma, comprendono le abitazioni del conduttore e dell'altra manodopera impiegata nell'azienda; i ricoveri per animali; locali per l'immagazzinamento dei prodotti (magazzini, sili da foraggio, fienili ecc.) e quelli per il deposito di macchine ed attrezzi di uso agricolo.

**Ciclo aperto** – Un allevamento:

- ove si praticano solo le fasi di riproduzione e svezzamento (si vendono suinetti);



- ove si pratica solo la fase di ingrasso di suinetti acquistati all'esterno, in Italia o all'estero.

**Ciclo chiuso** – Un allevamento caratterizzato dalla presenza di tutte le fasi produttive: dalla riproduzione e svezzamento fino all'ingrasso dei soggetti nati in azienda (non vengono considerati eventuali acquisti di capi da riproduzione).

**Classi di ampiezza** – L'intervallo tra un valore ed un altro all'interno di una classificazione.

**Coloni impropri** – Coloro che prestano lavoro manuale in una azienda agricola, sulla base di pattuizioni particolari aventi in comune la natura associativa parziaria, ma caratterizzata da una diversità di contenuto per quanto riguarda le prestazioni di lavoro, i conferimenti delle scorte e le suddivisioni delle spese e dei prodotti.

#### **Coltivazione principale**

- *Coltivazione unica*, cioè quella che è la sola ad essere praticata su una data superficie nel corso dell'annata agraria di riferimento. Una coltivazione si considera unica anche quando è consociata con coltivazioni erbacee aventi carattere accessorio o marginale o con colture legnose agrarie o boschive presenti in numero trascurabile di piante.
- *Coltivazioni erbacee consociate praticate su seminativi nudi*. Ciascuna coltivazione erbacea consociata va considerata come *coltivazione principale* per la parte di superficie effettivamente occupata.
- *Coltivazioni legnose agrarie consociate tra loro o con coltivazioni erbacee*. Ciascuna coltivazione va considerata come *coltivazione principale* per la parte di superficie effettivamente occupata.
- *Coltivazione successiva o intercalare più importante dal punto di vista economico*.  
E' considerata come *coltivazione principale* per l'intera superficie sulla quale essa è stata praticata.

**Coltivazioni in serra** – Si intendono le coltivazioni praticate per l'intero ciclo vegetativo o per la quasi totalità di esso, entro costruzioni di altezza sufficiente per potervi accedere ed eseguirvi le operazioni colturali e nei quali si realizza un ambiente artificiale che permette di coltivare le piante fuori stagione o piante che esigono speciali condizioni ambientali. Sono escluse in quante considerate in piena area, le coltivazioni sottoposte a copertura temporanea (campane, tunnel, ecc.) nonché quelle praticate in costruzioni la cui copertura è limitata al tetto, senza resistenza di pareti esterne.

**Coltivazioni legnose agrarie** – Vite, olivo, agrumi, fruttiferi, vivaia, canne, gelso (foglie), giunco, manna, salice da vimini, sommacco.

**Coltivazione secondaria successiva o intercalare** – La coltivazione successiva meno importante dal punto di vista economico (valore della produzione annuale). In tal caso a ciascuna coltivazione successiva od intercalare, viene attribuita l'intera superficie su cui è stata praticata.

**Compostaggio** – Processo che ha l'obiettivo di favorire la biodegradazione per evaporazione; si ottengono modificazioni della sostanza organica che viene umificata per attività biologica e si ha contemporaneamente distruzione dei batteri patogeni contenuti nelle deiezioni. Il compost è il prodotto derivato generalmente da residui solidi urbani trattati e trasformati in un composto scuro abbastanza simile al letame.

**Concimazione** – Apporto artificiale di sostanze naturali o sintetiche, minerali od organiche idonee a fornire alle colture l'elemento o gli elementi chimici della fertilità a queste necessarie per lo svolgimento del loro ciclo produttivo e vegetativo.

#### **Concimazione (macchine per la)**

- *Spandiconcime*: macchine semoventi, trainate, portate o semiportate da trattori, utilizzate per la distribuzione meccanica dei concimi chimici, distributori combinati di concimi ed antiparassitari. Sono esclusi gli spandiconcime azionati a mano e le seminatrici combinate con spandiconcime.
- *Spandiletame*: macchine trainate o portate da trattori, utilizzate per il trasporto e la distribuzione meccanica del letame. Sono esclusi gli spanditori semimeccanici ed i rimorchi a piano mobile senza apparecchi spanditori.

**Condizione professionale** – La condizione professionale è quella posseduta nella settimana precedente la data di riferimento del censimento e si distingue in:

- *Occupato*: chi possiede una occupazione (in proprio o alle dipendenze) da cui trae una retribuzione o un profitto. Si considera occupato anche chi collabora, senza avere un regolare contratto di lavoro con un familiare che svolge una attività lavorativa in conto proprio;
- *Disoccupato alla ricerca di nuova occupazione*: chi ha perduto una precedente occupazione alle dipendenze ed è alla ricerca attiva di una nuova occupazione, essendo in grado accettarla se gli viene offerta;



- *In cerca di prima occupazione*: chi non ha mai esercitato un'attività lavorativa o ha cessato una attività lavorativa in proprio ed è alla ricerca attiva di una occupazione essendo in grado di accettarla se gli viene offerta;
- *Casalinga/o*: chi si dedica prevalentemente alla cura della propria famiglia o della propria casa;
- *Studente*: chi si dedica prevalentemente allo studio;
- *Ritirato dal lavoro*: chi ha cessato una attività lavorativa per raggiunti limiti di età oppure per altra causa;
- *In altra condizione*: proprietari, benestanti, inabili al lavoro, chi sta assolvendo agli obblighi di leva ecc..

**Conduttore** – Responsabile giuridico ed economico dell'azienda. Può essere una persona fisica, una società o un Ente pubblico. Nel caso di colonia parziaria appoderata (mezzadria) come conduttore di azienda è stato considerato il mezzadro. Nel caso di soccida quale conduttore di azienda è stato considerato il soccidante.

**Conigli** – Comprendono le fattrici femmine che hanno partorito almeno una volta.

**Consistenza del bestiame** – I dati sulla consistenza degli allevamenti fanno riferimento a tutti i capi di bestiame che alla data della rilevazione si trovavano presso l'azienda sia che si tratti di bestiame in dotazione dell'azienda stessa sia che si tratti di bestiame affidato o da essa allevato. Sono inclusi i capi temporaneamente assenti per transumanza, pascolo, ecc.. Sono esclusi gli animali di passaggio (es.: femmine presenti per la monta).

**Consociazioni** – Coltivazioni che si trovano sullo stesso terreno durante uno stesso periodo e ciascuna delle quali fornisce un raccolto ben distinto nel corso dell'annata agraria.

**Consorzio** – Associazione tra gli agricoltori costituita secondo la legislazione vigente, avente scopo mutualistico e rivolta prevalentemente alla fornitura di beni e servizi direttamente agli appartenenti all'organismo sociale a condizioni più vantaggiose. A seconda delle finalità e del campo di attività prende denominazioni diverse come cantine sociali, centrali ortofrutticole, latterie e caseifici sociali, di bonifica e irrigazione, tra imprese, tra Enti pubblici, consorzi fitoiatrici ecc.. Sono compresi i consorzi per il noleggio di macchine agricole, gli organismi associativi che abbiano come scopo mutualistico l'acquisto o la produzione per i propri soci di sostanze utili per l'agricoltura, l'acquisto di terreni, la raccolta, la conservazione, la trasformazione e vendita dei prodotti.

**Contoterzismo** – Utilizzazione di mezzi meccanici:

- *in altre aziende agricole*. Sono rilevate le giornate di lavoro prestate in altre aziende agricole con mezzi meccanici di proprietà o comproprietà dell'azienda con e senza manodopera aziendale;
- *in azienda*. Sono rilevate le giornate di lavoro effettuate in azienda con mezzi meccanici forniti distintamente da terzi, cioè da altre aziende agricole, da organismi associativi o da imprese di esercizio e noleggio.

**Corpo** – Porzione continua di terreno facente di un'unica azienda, non interrotto da fattori di discontinuità quali strade, corsi d'acqua, ecc. Non costituiscono fattori tali da configurare l'esistenza di due o più corpi, piccoli canali, sentieri poderali, muriccioli, siepi, nonché aree di servizio delle coltivazioni. Il numero di corpi fa riferimento alla superficie totale dell'azienda.

**Credito agrario** – Strumento che fornisce agli imprenditori agricoli i capitali necessari alla produzione ed all'incremento e miglioramento delle strutture aziendali. Si suddivide in credito agrario di esercizio e di miglioramento ed entrambi possono essere a saggio agevolato od ordinario a seconda che gli enti pubblici intervengano o no alla diminuzione del tasso di interesse. Il credito agrario è regolato dalla legge n.1760 del 5 luglio 1928 e da altre posteriori, ma le forme di intervento variano da Regione a Regione.

Il "*credito agrario di esercizio*" viene concesso ad agricoltori, anche non proprietari, per la conduzione e per la dotazione dell'azienda. Le principali operazioni riguardano:

- prestiti per la conduzione delle aziende agrarie e per l'utilizzazione, manipolazione e trasformazione dei prodotti (credito agrario di conduzione);
- prestiti per l'acquisto di bestiame, macchine ed attrezzi agricoli (credito agrario di dotazione);
- anticipazione su pegno di prodotti agricoli;
- prestiti a favore di enti ed associazioni agrarie.

Il "*credito agrario di miglioramento*" viene concesso per l'esecuzione di opere di miglioramento fondiario e per l'acquisto di terreni agrari per la formazione delle piccole proprietà contadine.

**Crema** – Strato di grasso che si forma naturalmente alla superficie del latte per lenta agglomerazione dei globuli grassi dell'emulsione. Prelevata per scrematura dalla superficie del latte o estratta mediante centrifugazione del latte in una scrematrice, essa contiene, oltre alle altre sostanze costitutive del latte, una quantità relativamente elevata di materie grasse superiore generalmente al 10% in peso del prodotto.



**Depurazione dei liquami** – Sistema per accelerare artificialmente, in un ambiente controllato, i fenomeni di degradazione biologica naturale della sostanza organica con processi biologici, chimici o processi misti.

**Depurazione dei liquami (impianti per la)** – Impianti costituiti da fosse biologiche di decantazione, fosse di ossigenazione, fosse biologiche di decantazione, fosse di ossigenazione, fanghi attivi, letti percolatori, ecc. che, attraverso l'attività di micro-organismi e/o reattivi chimici, provvedono a depurare i liquami degli allevamenti al fine di ottenere acque non inquinanti.

**Dirigenti** – Lavoratori che ricoprono un ruolo caratterizzato da un grado di professionalità, autonomia e potere decisionale e sono preposti alla direzione dell'azienda agricola, forestale e zootecnica, esplicando le loro funzioni al fine di promuovere, coordinare e gestire la realizzazione degli obiettivi dell'azienda stessa.

**Diserbanti** – Vedi la voce *erbicidi*.

**Erbicidi (o diserbanti)** – Prodotti attivi contro le erbe infestanti. Si distinguono in erbicidi per contatto, per traslocazione, residui, secondo il sistema di assorbimento. Inoltre esistono erbicidi totali, il cui pa è tossico per tutte le specie vegetali e selettivi quando agiscono solo su alcune specie.

**Erpicatura** – Tecnica superficiale di lavorazione che si attua generalmente su terreno arato e in tempera che ha subito l'azione disgregante del gelo o delle piogge.

**Equini** – *Cavalli* (compresi i cavalli da corsa e da sella appartenenti ad aziende agricole), *Asini*, *Altri* (muli e bardotti).

**Essiccazione meccanica (impianti per l')**

- *della granella*: impianti utilizzati per l'essiccamento artificiale della granella che per la ventilazione di aria fredda, riscaldata o calda riducono il tasso di umidità della granella ad un grado che ne consenta la conservazione;
- *del foraggio*: impianti utilizzati per l'essiccamento artificiale del foraggio verde o semiappassito che per la ventilazione di aria fredda, riscaldata o calda riducono il tasso di umidità del foraggio in modo da ottenere un prodotto concentrato di più alto potere nutritivo.

**Fabbricati rurali** – Locali per la conservazione o l'immagazzinamento dei prodotti nonché per il deposito di macchine ed attrezzi di uso agricolo.

- *Celle frigorifere*: locali in muratura o prefabbricati predisposti allo stoccaggio di prodotti delle coltivazioni e/o degli allevamenti che vengono mantenuti a temperatura ed umidità costanti.
- *Magazzini*: locali appositamente attrezzati per il deposito e la conservazione dei prodotti dell'azienda.
- *Sili da foraggio*: speciali serbatoi in muratura od in plastica rigida destinati alla conservazione del foraggio verde o semiessiccato che vi subisce una particolare maturazione. Sono esclusi i cosiddetti *sili all'aperto*, costituiti da masse di fieno o paglia pressate e conservate all'aperto.

**Famiglia del conduttore** – Per famiglia, ai fini del censimento, si intende un insieme di persone legate da vincoli di matrimonio, parentela, affinità, adozione. Tutela o da vincoli affettivi, coabitanti ed aventi dimora abituale nello stesso Comune. Sono considerate facenti parte della famiglia, come membri aggregati di essa, anche le persone addette ai servizi domestici, nonché le altre persone che, a qualsiasi titolo, convivono abitualmente con la famiglia stessa. I caratteri distintivi della famiglia per il Censimento sono:

- la relazione di parentela, affinità o affettività che unisce tra loro più persone;
- la coabitazione, cioè la convivenza di tutti i membri nello stesso alloggio e la conseguente condizione della loro dimora abituale in uno stesso Comune.

**Fertirrigazione** – Somministrazione di elementi fertilizzanti, disciolti o sospesi nell'acqua, alle coltivazioni mediante apposite apparecchiature per l'irrigazione opportunamente predisposte per il dosaggio degli elementi stessi.

**Fiori e piante ornamentali** – Tutte le coltivazioni sia in piena aria che protette, di piante da fiore, da foglia e da fronda da recidere, di bulbi e tuberi da fiori, nonché di piante ornamentali non legnose da interni o destinate alla formazione di aiuole, bordure, tappeti erbosi.

**Fitofarmaci o antiparassitari** – Sostanze di origine inorganica o organica, naturali o di sintesi, tossiche verso i nemici delle piante, costituiti dal principio attivo (pa) rappresentato dalla sostanza tossica, da sostanze inerti per uniformare la distribuzione e per veicolare il pa, e da sostanze coadiuvanti come emulsionanti, umettanti, ecc. Fanno parte dei fitofarmaci:

- fungicida, la sostanza che ha la proprietà di distruggere i funghi e le loro spore o di inibirne la crescita;
- insetticida, la sostanza la cui tossicità verso gli insetti è tale da provocarne la morte;
- erbicida, la sostanza che ha una azione tossica su specifiche vegetazioni infestanti.



**Foglio di mappa catastale** – Un insieme di fogli di mappa individua una sezione censuaria, che a sua volta e ai fini del catasto indica una parte del territorio comunale.

#### **Foraggiere avvicendate**

- *Prati avvicendati*, coltivazioni foraggiere erbacee in avvicendamento che occupano il terreno per più annate agrarie consecutive (al massimo fino a cinque anni) e che sono costituite generalmente da leguminose pure o in miscuglio. Si distinguono in puri (erba medica, lupinella, sulla, trifoglio ladino, trifoglio pratense) e misti.
- *Erbai*, coltivazioni foraggiere erbacee in avvicendamento che occupano il terreno al massimo per un'annata agraria (veccia, trifoglio incarnato, cereali in erba ed a maturazione cerosa, ecc.). Si distinguono in puri (avena, bietola, cicerchia, colza, fava, favino, frumento e triticale, granoturco, loglio italico, lupino, miglio, moco, orzo, panico, pimpinella, pisello, ravizzone, sala palustre, segale, senape, serradella, soia, sorgo, trifoglio alessandrino, trifoglio incarnato, trigonella o fieno greco, veccia, vigna cinese) e misti.

#### **Forma di conduzione (rapporti tra impresa e lavoro)**

- *Conduzione diretta del coltivatore*, quando il conduttore presta egli stesso lavoro manuale nell'azienda da solo o con l'aiuto di familiari, indipendentemente dall'entità del lavoro fornito da eventuale manodopera salariale, che può anche risultare prevalente rispetto a quella prestata dal conduttore e dai suoi familiari. La conduzione diretta del coltivatore si suddivide ulteriormente nelle seguenti forme:
  - con solo manodopera familiare, quando le giornate lavorative impiegate nell'azienda sono dovute esclusivamente al conduttore, ai suoi familiari o agli altri parenti;
  - con manodopera familiare prevalente, se le giornate di lavoro prestate dal conduttore e dai suoi familiari o dagli altri parenti sono in numero uguale o maggiore di quelle prestate dall'altra manodopera aziendale (salarati fissi, braccianti, ecc.);
  - con manodopera extrafamiliare prevalente, se le giornate di lavoro prestate dal conduttore, e dagli altri parenti, risultano inferiori a quelle dell'altra manodopera aziendale (salarati fissi, braccianti, ecc.).
- *Conduzione con salarati e/o compartecipanti (in economia)*, quando il conduttore impiega per i lavori manuali dell'azienda esclusivamente manodopera fornita da operai a tempo indeterminato o a tempo determinato (salarati fissi ed assimilati, braccianti, giornalieri e simili) e/o compartecipanti, mentre la sua opera e quella dei familiari è rivolta, in generale, alla direzione dell'azienda nei riguardi dei vari aspetti tecnico-organizzativi.
- *Conduzione a colonia parziaria appoderata (mezzadria)*, quando una persona fisica o giuridica (concedente) affida un podere ad un capo famiglia il quale si impegna ad eseguire, con l'aiuto dei familiari (famiglia colonica), tutti i lavori che il podere richiede, sostenendo parte delle spese necessarie.
- *Altra forma di conduzione*, comprende tutte le forme di conduzione non classificabili tra quelle sopraindicate tra le quali:
  - conduzione parziaria non appoderata, con questa forma di conduzione il concedente non conferisce un podere come si riscontra nelle aziende a colonia parziaria appoderata (mezzadria) ma soltanto uno o più appezzamenti di terreno. Inoltre, il rapporto associativo non si estende ai familiari del colono, sebbene questi di norma si avvalgano di familiari per i lavori richiesti dal fondo;
  - soccida: contratto di natura associativa tra chi dispone di bestiame e di terreni a pascolo (soccidante) ed allevatore (soccidario) che presta lavoro manuale, anche se talvolta può conferire parte del bestiame e di altre scorte. I due contraenti si associano per l'allevamento e per l'esercizio delle attività connesse al fine di ripartire i prodotti e gli utili che ne derivano.

**Formaggio** – Prodotto solido o semisolido, fresco o giunto a maturazione, ottenuto in seguito a coagulazione del latte, del latte scremato, del latte scremato, della crema, della crema di siero di latte o di latticello, o di una combinazione di tali prodotti, con l'azione della pressione o di altri agenti coagulanti appropriati, e sgocciolando parzialmente il siero di latte che si forma in seguito a tale processo di coagulazione.

#### **Forma giuridica**

- a) *Azienda individuale*: persona singola, persone legate da vincoli di parentela che conducono unitariamente terreni appartenenti a più componenti
- b) *Comunanza o affittanza collettiva*: la comunanza è un'associazione costituita da collettività di famiglie che conducono in forma mutualistica un'azienda agricola costituita di norma, da terreni pascolativi di proprietà della comunanza stessa. L'affittanza collettiva è un'associazione di lavoratori agricoli che conducono pro-indiviso un'azienda agricola costituita di norma da estese superfici prese in affitto.
- c) *Società di persone e di capitali*: le società di persone sono collettività di soci su base personale e godono di un'autonomia patrimoniale in funzione della destinazione dei beni ad uno scopo comune. Con il contratto i soci regolano la loro reciproca posizione dandosi un ordinamento per lo svolgimento dell'attività sociale e, a tale ordinamento, la legge riconosce efficacia anche nei confronti dei terzi.



Le altre società di persone sono le *società* in nome collettivo, le società in accomandita semplice e le altre forme per le quali sono state osservate le formalità prescritte e la conseguente iscrizione al Registro delle società.

Le società di capitali sono quelle organizzate su base capitalistica nelle quali i beni conferiti non rimangono proprietà comune dei soci ma costituiscono il patrimonio delle società. Rientrano in questa categoria la società per azioni, la società a responsabilità limitata e la società in accomandita per azioni.

- d) *Cooperativa*: per cooperativa si intende l'associazione di agricoltori costituita secondo la legislazione vigente la cui caratteristica fondamentale è la mutualità (stalla sociale, cooperativa per la conduzione dei terreni, ecc.).
- e) *Associazione di produttori*: trattasi di associazioni costituite per iniziativa dei produttori stessi allo scopo di:
- promuovere la concentrazione dell'offerta e la regolarizzazione dei prezzi nella fase della produzione per uno o più prodotti agricoli;
  - mettere a disposizione dei produttori associati mezzi tecnici adeguati per il condizionamento e la commercializzazione dei prodotti in questione.
- I produttori associati hanno l'obbligo di:
- vendere, tramite l'organizzazione dei produttori, tutta la produzione relativa al prodotto o ai prodotti per i quali hanno aderito, con la possibilità, tuttavia, per l'organizzazione di esentare i produttori da tale obbligo per determinate quantità;
  - applicare in materia di produzione e di commercializzazione, le norme adottate dall'organizzazione dei produttori per migliorare la qualità dei prodotti e per adattare il volume dell'offerta alle esigenze del mercato;
  - fornire le informazioni richieste dall'organizzazione in materia di raccolti e disponibilità dei prodotti.
- f) *Ente pubblico*: trattasi di azienda condotta da una persona giuridica di diritto pubblico (Stato, Regioni, Province, Comuni), nonché da altri enti ed istituzioni non aventi scopo di lucro (ospedali, enti comunali di assistenza, enti ecclesiastici e religiosi, fondazioni, istituti penitenziari, scuole agrarie, ecc.).
- g) *Altra forma giuridica*: trattasi di tutte quelle aziende che non rientrano nelle forme giuridiche precedenti.

**Fresatura** – Pratica che provoca un elevato amminutamento del terreno eseguito con strumenti il cui corpo lavorante è un rotore orizzontale dotato di utensili rigidi (zappatrice) o elastici (fresatrice).

#### **Fruttiferi**

- *Frutta fresca di origine temperata*: melo, pero, pesco, nettarina (pesca noce), albicocco, susino, ciliegio (ciliegia tenerina e duracina, ciliegia visciola ed amarena o marasca), cotogno, fico, gelso (bacca), giuggiolo, lampone, loto (kaki), melograno, mirtillo, mora di rovo, nespola comune, nespola del Giappone, ribes comune, ribes nero, sorbo, uva spina.
- *Frutta fresca di origine sub-tropicale*: actinidia (kiwi), ananas, annone, avocado, babaco, banano, dattero, fico d'India, mango, maracuja, papaja, passiflora.
- *Frutta a guscio*: mandorlo, nocciolo, carrubo, noce, pistacchio.

**Funghi in grotte, sotterranei, appositi edifici** – Coltivazione dei funghi praticata in grotte ovvero nei sotterranei od in appositi edifici. Qualora la stessa superficie di un letto di coltura fosse stata utilizzata più volte nel corso dell'annata agraria è stata conteggiata una sola volta.

**Fustaia** – Bosco le cui piante, nate da seme, sono destinate a crescere ad alto fusto ed a rinnovarsi per via sessuale (seme).

**Giornata di lavoro** – Prestazione lavorativa non inferiore alle otto ore. Se il lavoro prestato giornalmente presso l'azienda è stato inferiore alle 8 ore si sono convertite le ore di lavoro in giornate di 8 ore. Se invece le ore di lavoro giornaliero hanno superato le 8 ore non si è operata alcuna conversione. Il numero delle giornate di lavoro fa riferimento a quelle effettivamente prestate con esclusione di giorni di congedo, ferie e malattia.

**Goccia (irrigazione a)** – Metodo che si basa sull'impiego di tubi ove l'acqua raggiunge esigue pressioni (meno di 3 atm) e gocciolatoi di modesta portata. I risultati desiderati si ottengono con tempi di distribuzione lunghi. Considerare in questa voce anche la *sub-irrigazione*, ovvero il metodo di distribuzione localizzata dell'acqua con tubi sotterranei.

**Impiegati** – Lavoratori che svolgono un'attività nel campo tecnico-amministrativo di coordinamento e controllo o di esecuzione con diverso grado di responsabilità.

**Inerbimento controllato** – L'utilizzo di una coltura intercalare avente la finalità di intercettare l'azoto solubile per evitare il dilavamento, effettuata con specie vegetali che vengono interrate prima della successiva coltura.

**Irrigazione (superficie irrigabile)** – Superficie aziendale che nel corso dell'annata agraria di riferimento potrebbe essere irrigabile in base alla potenzialità degli impianti a disposizione dell'azienda ed alla quantità di acqua disponibile.



**Irrorazione per la lotta contro i parassiti e le erbe infestanti (apparecchi meccanici per l')** – Apparecchi a motore, a dorso o a trazione animale e tutti gli apparecchi a trazione meccanica e semoventi che servono per irrorare, atomizzare, nebulizzare, polverizzare o bruciare e che vengono utilizzati nella lotta contro i parassiti vegetali ed animali e le erbe infestanti. Sono compresi gli elicotteri, gli aerei e le jeep utilizzati a detto scopo. Sono esclusi gli apparecchi portati a dorso o a trazione animale non azionati a motore.

**Latte** – Liquido opaco biancastro secreto dalle ghiandole delle femmine dei mammiferi dopo il parto e che costituisce l'alimento dei piccoli nei primi mesi di vita. Il latte di maggiore importanza come prodotto alimentare è il latte vaccino; il latte di capra, di pecora e di bufala viene principalmente usato per la preparazione dei formaggi.

**Latte alimentare** – Destinato alla alimentazione umana pastorizzato, sterilizzato o uperizzato.

**Latte intero** – Il latte che abbia subito, in una impresa che tratta il latte, almeno un trattamento termico od un trattamento di effetto equivalente autorizzato ed il cui tenore di materia grassa sia uguale o superiore al 3,50% oppure il cui tenore di materia grassa sia stato portato almeno al 3,50%.

**Latte scremato** – Latte che abbia subito, in un'impresa che tratta il latte, almeno un trattamento termico od un trattamento di effetto equivalente autorizzato, ed il cui tenore di materia grassa sia stato portato ad un tasso massimo dello 0,30%.

**Lavorazione e trasformazione dei prodotti delle coltivazioni (impianti per la)** – Impianti propri dell'azienda utilizzati esclusivamente o prevalentemente per la lavorazione e la trasformazione di prodotti aziendali e per la produzione di mangimi da consumarsi in azienda.

**Lavoro** – I *lavori agricoli* sono quelli che contribuiscono al conseguimento della produzione agricola, forestale e zootecnica, ad eccezione dei lavori domestici (pulizia dell'abitazione, preparazione dei pasti per la famiglia, ecc.). Sono considerati lavori agricoli, purché effettuati dalla manodopera aziendale, la direzione e la sorveglianza dei lavori, l'organizzazione e la gestione aziendale, la conservazione, la lavorazione, la trasformazione e la commercializzazione dei prodotti nonché la manutenzione di fabbricati, macchine ed impianti ed il trasporto per conto dell'azienda. Sono esclusi i lavori effettuati dalla manodopera aziendale presso altre aziende agricole, nonché i lavori di stoccaggio, condizionamento, trasformazione, vendita e trasporto dei prodotti di altre aziende. E' esclusa la manodopera fornita da imprese di esercizio e noleggio di mezzi meccanici, da imprese industriali od a titolo di aiuto reciproco.

#### **Legname**

- *Combustibile*, la produzione legnosa destinata direttamente alla combustione di essenze forti e dolci (legna da ardere e fasciame), alla carbonizzazione (legna da carbone e carbonella);
- *da lavoro*, comprende gli assortimenti ricavati sul luogo dell'abbattimento della massa legnosa grezza; le quantità espresse in metri cubi sono quelle effettive della massa legnosa utilizzata, valutata dopo le operazioni di allestimento ed esbosco.

**Legnosa agraria** – La coltura praticata sulle superfici fuori avvicendamento, investite a coltivazioni di piante legnose agrarie che occupano il terreno per un lungo periodo.

#### **Legumi secchi**

- *per foraggio* (esclusi i miscugli): favetta, pisello, veccia, vecciolo;
- *altri*: cece, cicerchia, dolico, fagiuolo, fava, lenticchia, lupino, pisello, serradella, soia.

**Letame solido** – Qualsiasi tipo di escremento di animale domestico, con o senza stame, comprendente eventualmente una minima quantità di urina. E' da includere in tale voce anche la pollina.

**Liquame** – Per *liquame* si intende il letame liquido, vale a dire una miscela di escrementi ed urine di animali domestici, con l'aggiunta eventuale di acqua e comprendenti in alcuni casi anche una minima quantità di stame.

**Locali per la conservazione dei prodotti (celle frigorifere)** – Locali in muratura o prefabbricati predisposti allo stoccaggio di prodotti delle coltivazioni e/o degli allevamenti i quali vengono mantenuti a temperatura ed umidità costanti.

#### **Locali per l'immagazzinamento dei prodotti**

- a) *Magazzini*, locali appositamente attrezzati per il deposito e la conservazione dei prodotti dell'azienda (escluse le celle frigorifere).
- b) *Sili da foraggio*, speciali serbatoi in muratura od in plastica rigida destinati alla conservazione del foraggio verde o semiessiccato che vi subisce una particolare maturazione. Sono esclusi i cosiddetti "*sili all'aperto*" costituiti da masse di fieno o paglia pressate e conservate all'aperto.



**Lotta biologica** – Tecnica di difesa delle piante di interesse agrario basata sull'uso di mezzi biologici inteso nel senso più ampio del termine quale interventi indiretti sulle fasi vegetative delle infestanti, uso di virus e batteri letali specie-specifici, uso di feromoni sessuali a scopo di mascheramento o di confusione oppure ormoni della crescita (juvenoidi), uso di piante-trappola (piante con caratteristiche simili quelle coltivate ma di interesse economico nullo o scarso) oppure, ancora, sull'uso di predatori appositamente allevati allo scopo.

**Lotta guidata** – Tecnica di difesa delle piante di interesse agrario tendente a limitare l'uso di pesticidi ed erbicidi con la quale il momento dell'intervento non viene più stabilito sulla base di un calendario dei trattamenti ma sulla base del concetto di "soglia economica di intervento" cioè sul limite, da individuare sperimentalmente volta per volta, oltre il quale il danno potenziale provocato dal parassita (stimato quale mancata produzione) è maggiore del costo dell'intervento di difesa stesso nonché su modelli deterministici i cui parametri sono generalmente costituiti dalle fasi fenologiche delle piante, dagli andamenti climatici e pluviometrici, dal monitoraggio dei parassiti (cattura e conteggio con trappole a feromoni).

**Lotta integrata** – Sistema di regolazione delle popolazioni delle specie dannose che utilizza tutte le tecniche e i mezzi adatte a mantenerle a un livello a cui non causino danni economici. E' una lotta che prevede interventi di diversa natura (biologici, fisici, agronomici e meccanici) limitando quelli chimici ai quali si ricorre solo quando è effettivamente necessario e con prodotti selettivi.

**Macchia mediterranea** – L'associazione vegetale tipica della fascia litoranea del Mediterraneo, costituita da piante forestali sempreverdi (pino marittimo, cipresso, leccio, sughero, ecc.) alle quali si associano, con carattere di prevalenza, piante arbustive sempreverdi (lentisco, alloro, mirto, corbezzolo, olivastro, oleandro, ecc.). Tali formazioni non sono sottoposte a regolari tagli per la produzione di legname.

### **Mangime**

- *Completo*: la miscela di mangimi per animali che per la loro composizione bastano ad assicurare una razione giornaliera, cioè la quantità necessaria in media al giorno ad un animale di una specie, di una categoria di età e di rendimento determinato, per soddisfare tutti i suoi bisogni.
- *Complementare*: la miscela di mangimi per animali che contengono tassi elevati di alcune sostanze e che, per la loro composizione, assicurano la razione giornaliera soltanto se sono associati ad altri mangimi. Rientrano in questa categoria la maggior parte dei mangimi per ruminanti che in genere sono carenti di fibra e quindi rappresentano una integrazione di una frazione a base di foraggio.

**Manodopera (agricola)** – Persone di 16 anni e più occupati nei lavori agricoli dell'azienda. Nella Manodopera extrafamiliare (*altra manodopera aziendale*) sono compresi i dirigenti, impiegati, categorie speciali, operai ed assimilati a tempo indeterminato e determinato.

**Manodopera agricola familiare** – Persone di 16 anni e più appartenenti alla famiglia del conduttore (*v. famiglia del conduttore*) che svolgono lavoro agricolo nell'azienda.

**Mezzi di produzione** – I dati sui mezzi di produzione riguardano le sementi, i mangimi, i prodotti fitoiatrici e dei concimi chimici distribuiti al settore agricolo nell'anno solare. La periodicità delle rilevazioni è semestrale per i concimi, annuale per gli altri mezzi di produzione. I dati rilevati attraverso le imprese che producono e/o che importano detti prodotti fanno riferimento ai quantitativi distribuiti per uso agricolo dalle stesse ditte al commercio o direttamente.

**Mezzi meccanici utilizzati** – Mezzi meccanici utilizzati durante l'annata agraria di riferimento per l'effettuazione di lavori agricoli. Sono:

- *di proprietà dell'azienda* i mezzi meccanici di proprietà esclusiva dell'azienda, anche se temporaneamente utilizzati in altre aziende agricole, compresi i mezzi meccanici acquistati in leasing;
- *in comproprietà* i mezzi meccanici di proprietà di due o più aziende agricole;
- *forniti da altre aziende agricole* i mezzi meccanici temporaneamente utilizzati dall'azienda, ma di proprietà di una altra azienda (aiuto reciproco, consorzi per il noleggio di macchine agricole);
- *forniti da organismi associativi* i mezzi meccanici appartenenti a cooperative agricole, enti di sviluppo, consorzi di bonifica, ecc. e utilizzati dall'azienda facente parte dell'organismo associativo stesso;
- *forniti da imprese di esercizio e noleggio* i mezzi meccanici utilizzati in azienda e di proprietà di imprenditori di lavori agricoli e di altre imprese industriali.

**Microirrigazione** – Forma particolare di irrigazione per aspersione, in cui si fa ricorso ad aspersori di piccola gittata ad alta pressione, con una minimizzazione dei consumi d'acqua.



**Mietitrebbiatrici** – Macchine semoventi, trainate o portate da trattori, utilizzate per la mietitura, raccolta, trebbiatura dei cereali, dei legumi secchi, dei semi oleosi e delle sementi foraggere.

**Monosuccessione** – Su uno stesso appezzamento si pratica la coltura di una singola specie.

**Motocoltivatori, motozappe, motofesatrici, motofalciatrici** – Veicoli a motore, ad un solo asse, utilizzati per i lavori agricoli. Sono esclusi tutti gli apparecchi utilizzati esclusivamente per gli orti familiari, i parchi e i giardini ornamentali.

**Mungitura (sala di)** – Locale, distinto dalla stalla, appositamente attrezzato con poste fisse ed impianti di mungitura meccanica.

**Mungitura completamente automatizzata (sala di)** – Sala di mungitura nella quale si svolgono contemporaneamente le operazioni di distacco automatico del porta capezzolo alla fine della mungitura e di registrazione automatica del volume del latte munto durante la mungitura.

**Operai a tempo determinato** – Operai assunti con un rapporto individuale di lavoro a tempo determinato per l'esecuzione di lavori di breve durata, stagionale o a carattere saltuario oppure assunti per fase lavorativa o per la sostituzione di operai per i quali sussista il diritto alla conservazione del posto. Agli operai a tempo determinato sono assimilati, ai fini del censimento, i compartecipanti, intendendosi per tali lavoratori ai quali vengono affidati, nel corso dell'annata agraria, tutti o soltanto una parte dei lavori che richiede una determinata coltivazione, ricevendo come compenso una quota parte del prodotto.

**Operai a tempo indeterminato** – Lavoratori agricoli assunti con rapporti di lavoro senza prefissione di termine ed ai quali il datore di lavoro garantisce 181 giornate annuali di effettivo lavoro per tutta la durata del rapporto e la cui retribuzione, riferita ad anno, viene corrisposta mensilmente, a norma del contratto nazionale di lavoro per gli operai agricoli con l'integrazione dei contratti provinciali.

**Organismi associativi** – Per organismi associativi si intendono le cooperative agricole e gli organismi associativi simili.

- *Cooperative agricole.* Associazioni tra agricoltori costituite secondo la legislazione vigente, aventi scopo mutualistico e rivolte prevalentemente alla fornitura di beni e servizi direttamente agli appartenenti all'organismo sociale e condizioni più vantaggiose. Le cooperative a seconda della finalità e del campo di attività prendono denominazioni diverse, come cantine sociali, oleifici cooperativi, centrali ortofrutticole, latterie e caseifici sociali, macelli cooperativi, ecc..
- *Organismi associativi simili.* Società di diritto o di fatto che operano nel campo agricolo e che hanno lo scopo di conseguire un dato fine economico sia attraverso l'aumento della produzione e della produttività che attraverso l'espletamento di determinati servizi senza che sia sancito il principio mutualistico. Sono compresi tra gli organismi associativi gli enopoli, gli elaiopoli, i consorzi di miglioramento fondiario ed ogni altra società o ente che abbia come scopo mutualistico l'acquisto o la produzione per i propri soci di sostanze utili per l'agricoltura, l'acquisto di terreni, la raccolta, la conservazione, la trasformazione e vendita di prodotti ai soci.

**Orti familiari** – Piccole superfici utilizzate essenzialmente per la produzione di ortaggi, legumi freschi, patate, ecc. destinati, di norma, ad essere consumati dalla famiglia del conduttore o da altre persone che lavorano nell'azienda. Su tali superfici possono essere eventualmente presenti anche altre coltivazioni erbacee e/o alcune piante legnose agrarie.

## **Ortive**

Le coltivazioni *ortive in piena aria* sono le coltivazioni di legumi freschi ed ortaggi praticate all'aperto sia in pieno campo che in orti stabili o industriali. Si distinguono in:

- *coltivazioni ortive di pieno campo*, quando sono in avvicendamento con le altre coltivazioni agricole;
- *coltivazioni ortive in orti stabili o industriali*, quando sono caratterizzate da un rapido avvicendamento tra di loro e producono ortaggi e legumi freschi normalmente immessi nel commercio.

Le coltivazioni *ortive protette* sono quelle coltivazioni praticate al coperto per tutto o per la maggior parte del ciclo vegetativo. Rientrano in questa voce:

- *legumi freschi:* fagiolo (compresi i fagioli mangiatutto), pisello (compresi i piselli mangiatutto o taccole), fava;
- *carciofo;*
- *fragola;*
- *pomodoro da mensa;*
- *pomodoro da industria;*
- *altre ortive:* acetosella, aglio, asparago, barbabietola da orto, basilico, bietola, broccolo di rapa, cardo, carota, cavolfiore, cavolo a penna, cavolo broccolo, cavolo cappuccio, cavolo di Bruxelles, cavolo rapa, cavolo rosso, cavolo verza, cetriolo da mensa, cetriolini, cicoria o radicchio (da foglie e da radici), cipolla, cocomero o anguria, crescione, finocchio, funghi (esclusi quelli coltivati in grotte, sotterranei o in appositi edifici), indivia (riccia e scarola), lattuga (cappuccina romana, da taglio), mais dolce, melanzana, melone o popone o cantalupo, pastinaca, peperone, porro, prezzemolo, rapa, ravanella, scalogno,



scorzonera, scorzonera bianca, sedano (da coste e da foglie), sedano rapa (da radice), spinacio, topinambur, zucca, zucchine.

### Ovini

Pecore e agnelle montate.

- *Pecore*, femmine che hanno partorito almeno una volta anche se alla data di riferimento della rilevazione sono a riposo o stanno allattando. In questa categoria sono comprese le pecore riformate al termine della loro carriera economica.
- *Agnelle montate*, femmine di meno di un anno montate per la prima volta che non hanno ancora figliato.
- Altri ovini, *agnelli (maschi e femmine di età inferiore ad un anno)*, *agnelloni*, *castrati*, *montoni*. In questa categoria sono comprese le femmine di età superiore ad un anno che non hanno mai partorito (non comprese nelle pecore).
- *Agnelloni*: ovini interi di età superiore ai 12 mesi, non destinati alla riproduzione.
- *Castrati*: maschi della specie ovina di età superiore ad 1 anno castrati destinati alla macellazione.

**Pacciamatura** – Pratica di copertura del suolo con utilizzo di materiali di origine naturale (paglia, trucioli di legno, schegge di corteccia, foglie secche, ecc.) o di origine artificiale (film plastici, teli di carta, tessuto-non-tessuto, composti altri derivati industriali, ecc.) posto direttamente a contatto con il terreno con diversi scopi agronomici.

**Parco** – Area naturale protetta iscritta in un elenco ufficiale, generalmente dotata di perimetrazione e di un Ente Gestore operativo. La Legge quadro sulle aree protette, 6 Dicembre 1991, n. 394 all'art.1 comma 1 definisce i parchi nazionali come "costituiti da aree terrestri, lacuali o marine che contengono uno o più ecosistemi intatti o anche parzialmente alterati da interventi antropici, una o più formazioni fisiche, geologiche, geomorfologiche, biologiche di rilievo nazionale o internazionale per valori naturalistici, scientifici, estetici, culturali, educativi e ricreativi, tali da richiedere l'intervento dello Stato ai fini della loro conservazione per le generazioni presenti e future" Il comma 2 definisce i parchi regionali naturali "costituiti da aree terrestri, fluviali, lacuali, ed eventualmente tratti di mare prospicienti la costa, di valore naturalistico ed ambientale, che costituiscono, nell'ambito di una o più Regioni limitrofe, un sistema omogeneo individuato dagli assetti naturali dei luoghi, dai valori paesaggistici e dalle tradizioni culturali delle popolazioni locali".

**Parenti del conduttore che lavorano in azienda** – Per parenti del conduttore che lavorano in azienda si intendono i discendenti, gli ascendenti ed altri parenti o affini del conduttore (compresi i casi di parentela derivante da adozione) non facenti parte della famiglia del conduttore stesso, la cui attività lavorativa presso l'azienda durante l'annata agraria non è stata svolta a carattere saltuario o occasionale.

**Particella catastale** – Poligono chiuso di una porzione di territorio situata in uno stesso Comune appartenente ad un'unica proprietà (la quale può appartenere a più soggetti), avente la stessa qualità o classe e la stessa destinazione. Una particella è individuata da un numero, da un foglio catastale all'interno del quale è inserita, dal Comune e Provincia in cui il foglio ricade.

**Piante industriali** – Tabacco, luppolo, cotone, piante da semi oleosi (colza e ravizzone, girasole, soia, arachide, canapa, lino, papavero, ricino, senape, sesamo), piante aromatiche, medicinali, da condimento (aneto, angelica, anice, assenzio, belladonna, camomilla, capperi, cerfoglio, cumino o carvi, digitale, dragoncello, gelsomino, genziana, hamamelis, issopo, lavanda, liquirizia, maggiorana, malva, melissa o cedronella, menta, origano, piretro, rabarbaro, rafano, rosmarino, ruchetta, salvia, segale cornuta, timo, valeriana, zafferano), canapa (fibra). Canna da zucchero, cicoria da caffè, giaggiolo (ireos), lino (fibra), saggina da scopa, scopiglio, sorgo zuccherino.

**Piante sarchiate da foraggio** – Barbabetola da foraggio e semizuccherina, carota da foraggio, cavolo da foraggio o rutabaga, pastinaca da foraggio, topinambur, zucca da foraggio. Sono escluse le superfici destinate alla produzione di sementi.

**Piantine** – Piantine non legnose ai primi stadi di sviluppo destinate alla vendita per essere trapiantate.

**Pioppeti** – Superfici utilizzate per la coltivazione dei pioppi ad alto fusto anche se il suolo viene parzialmente adibito a coltivazioni erbacee a carattere accessorio o marginale.

**Prati permanenti e pascoli** – Coltivazioni foraggere erbacee fuori avvicendamento che occupano il terreno per un periodo superiore a cinque anni.

- *Prato permanente* quando il foraggio viene, di norma, raccolto mediante falciatura.
- *Pascolo* quando il foraggio viene utilizzato, di regola, soltanto dal bestiame pascolante.

**Prodotti condizionati** – Sono da intendere tutti i prodotti principali (o grezzi) che hanno subito una lavorazione e/o manipolazione diversa dalla trasformazione e/o specifici trattamenti fisico-chimici finalizzati a consentirne il trasferimento nello spazio e nel tempo (disidratazione, insilamento, confezionamento, surgelazione, salatura, presso-condizionato o sottovuoto, ecc.).



**Prodotti ottenuti dalla lavorazione del latte in azienda** – Vanno indicati i singoli quantitativi dei prodotti ottenuti nell'azienda dalla trasformazione del latte munto nell'azienda stessa (formaggio, burro, ricotta).

**Prodotti trasformati** – Sono da intendere tutti i prodotti derivati dalla trasformazione di prodotti primari (ad esempio, farine di cereali, vino, olio di oliva, passate di pomodoro, ecc.).

**Produzione di mangime (impianti per la)** – Impianti utilizzati per ridurre in farina o in piccoli frammenti le granaglie ed i foraggi destinati all'alimentazione del bestiame e per miscelare gli elementi costitutivi dei mangimi, previamente tritati o macinati.

**Purino** – Si intende l'urina di animali domestici comprendenti eventualmente una minima quantità di escrementi e/o acqua.

**Raccogliatrici pressatrici di foraggio** – Macchine semoventi oppure trainate, portate o semiportate da trattori che effettuano in maniera continua la raccolta, la trinciatura ed il caricamento del foraggio (verde, da insilare semiappassito o secco) e della paglia lasciati sul posto o preventivamente disposti in andane.

#### **Raccolta (macchine per la)**

- *Delle ortive*: macchine specializzate per la raccolta di prodotti ortivi, dotate di pettine battitore che possono realizzare in una sola operazione e in modo continuo il distacco delle parti non utilizzabili degli ortaggi e la loro raccolta. Il prodotto raccolto può essere convogliato provvisoriamente in tramogge situate nella stessa macchina;
- *Di uva*: macchine semoventi, oppure trainate o portate da trattori, utilizzate per la vendemmia e costituite da una piattaforma portante e da una testa di raccolta, nonché da installazioni per la raccolta e lo scarico dell'uva;
- *Della frutta*: macchine semoventi dotate di piattaforma mobile a comando idraulico portata all'estremità di telai articolati capaci di spostarsi verticalmente ed orizzontalmente (carrelli elevatori), utilizzati per la raccolta della frutta.

**Raccolta meccanizzata della patata (macchine per la)** – Macchine semoventi oppure trainate o portate da trattori, che estraggono le patate dal terreno, le separano dalle foglie, zolle, terriccio, ecc., le dispongono in file, le raccolgono e/o le caricano in sacchi o in casse o recipienti da carico o su di un rimorchio. Gli organi che eseguono tale operazione possono essere raccolti in un'unica macchina o divisi in più macchine semplici collegate tra loro.

**Raccolta meccanizzata della barbabietola da zucchero (macchine per la)** – Macchine semoventi, oppure trainate o portate da trattori, che scollettano le barbabietole da zucchero, le estraggono dal terreno, le allineano in file, le raccolgono in casoni e/o distruggono le foglie, oppure le sistemano in andane trasversali o longitudinali. Gli organi che eseguono tale operazione possono essere raccolti in un'unica macchina o divisi in più macchine semplici collegate tra loro.

**Refrigerazione e/o il trattamento igienico del latte (impianti per la)** – Impianti per il raffreddamento e la conservazione del latte freddo dopo la mungitura per impedire la moltiplicazione dei batteri. Subito dopo la mungitura si esegue anche la filtrazione del latte mediante filtri adatti, semplici e disinfettabili.

#### **Ricoveri**

- *Stalle*: i locali appositamente adibiti all'allevamento dei bovini. Esse possono essere a *stabulazione fissa*, quando i bovini vivono costantemente nelle poste, oppure a *stabulazione libera* allorché gli animali possono muoversi liberamente nell'ambito delle diverse zone della stalla (zona di riposo, di alimentazione, sala di mungitura, ecc.).
- *Ovili*: i locali appositamente predisposti per l'allevamento degli ovini. Come le stalle per bovini, gli ovili possono essere a *stabulazione fissa* o a *stabulazione libera*.
- *Porcilaie*: i locali appositamente predisposti per l'allevamento suino aventi caratteristiche particolari in relazione al tipo di specializzazione produttiva. Le porcilaie *da riproduzione* sono caratterizzate dalla presenza di una zona parto, allevamento e svezzamento destinata ad ospitare le scrofe e la relativa nidata. Le porcilaie *da ingrasso* sono destinate all'allevamento dei suini svezzati, sino al momento della loro vendita.
- *Pollai*: i locali appositamente predisposti per gli allevamenti avicoli e con caratteristiche particolari a seconda del tipo di allevamento praticato. Nei pollai per *allevamento a terra*, l'allevamento stesso è effettuato al suolo in capannoni aperti o chiusi; nei pollai destinati all'*allevamento in batteria* l'allevamento stesso è effettuato al suolo in capannoni aperti o chiusi; nei pollai destinati all'*allevamento in batteria* l'allevamento stesso è effettuato con un sistema di gabbie disposte in fila, in un unico piano o incastellate.

**Ripuntatura** – Come lavorazione di coltivazione è chiamata anche scarificazione. Si attua nei prati vecchi in inverno o inizio primavera allo scopo di favorire la penetrazione dell'aria, dell'acqua e dei fertilizzanti, di intensificare l'attività microbica e di propiziare la mineralizzazione della sostanza organica.

**Ristallo** – Un allevamento di bovini generalmente vitelli) acquistati all'esterno, in Italia o all'estero e destinati al macello (sono pertanto esclusi gli acquisti di capi da riproduzione o da rimonta come ad esempio le manze da allevamento).



**Rotazione (o avvicendamento a ciclo chiuso)** – La successione segue un piano prestabilito di colture che ritornano ciclicamente sugli stessi appezzamenti.

**Sarchiatura** – Tipica lavorazione di coltivazione, si esegue su piante seminate a file, smuovendo la porzione di terreno libero dalla coltura.

**Scarificazione** – Come lavorazione di coltivazione è chiamata anche ripuntatura. Si attua nei prati vecchi in inverno o inizio primavera con attrezzi che incidono il terreno con tagli verticali allo scopo di favorire la penetrazione dell'aria, dell'acqua e dei fertilizzanti, di intensificare l'attività microbica e di propiziare la mineralizzazione della sostanza organica.

**Scorrimento superficiale ed infiltrazione laterale** – Metodo di irrigazione in cui l'acqua viene fatta scorrere sul terreno sistemato a piani inclinati (è tipica delle marcite lombarde) oppure viene immessa in canaletti o in solchi e raggiunge lateralmente, per infiltrazione, le radici delle piante coltivate. E' frequente nell'irrigazione delle sarchiate, in genere, e delle culture ortive del Mezzogiorno.

**Sementi** – Superfici per la produzione di sementi destinate alla vendita per essere trapiantate. Sono escluse le superfici per la produzione di sementi di cereali, di leguminose, di patate da semina, di piante da semi oleosi. Le superfici utilizzate per la produzione di sementi per il fabbisogno aziendale rientrano nelle varie voci relative alle singole colture.

**Seminativi** – Le colture di piante erbacee, soggette all'avvicendamento colturale che prevede una durata delle coltivazioni non superiore a cinque anni.

**Serre** – Costruzione per la protezione delle coltivazioni, di altezza sufficiente per potervi accedere ed eseguire le operazioni colturali e che realizza un ambiente artificiale che permette di coltivare piante fuori stagione o piante che esigono speciali condizioni climatiche. Fra le serre sono comprese sia le installazioni di tipo tradizionale con strutture in muratura o metallica e con copertura di vetro, che le costruzioni più semplici, generalmente costituite da intelaiatura di legno con copertura di materiale plastico rigido o flessibile estesa sia al tetto sia alle pareti, che di norma si rinnova all'inizio della campagna. Non sono considerate serre le costruzioni la cui copertura è limitata al tetto, dato che non si realizza quella differenza tra condizioni ambientali interne ed esterne che è caratteristica delle serre vere e proprie.

**Sezione censuaria** – Parte del territorio in cui ai fini del catasto è suddiviso il Comune.

**Sgombero quotidiano del letame o rimozione dei rifiuti (impianti per lo)** – Impianti fissi, meccanici o semi meccanici, che trasportano il letame o i rifiuti fuori dai ricoveri nelle concimaie. Sono esclusi i caricatori frontali o posteriori, i ripulitori-trasportatori di letame fissati alle trattrici e le treggie utilizzate per lo sgombero.

**Sili da foraggio** – Speciali serbatoi in muratura od in plastica rigida destinati alla conservazione del foraggio verde o semiessiccato che vi subisce una particolare maturazione. Possono essere di tipo *verticale* (*ermetici, a compressione, ciclatori*) e *orizzontali* (*a trincea, a fossa, a corridoio, a cumulo*). Sono da escludere i cosiddetti "sili all'aperto" costituiti da masse di fieno o paglia pressate e conservate all'aperto.

**Sommersione** – Metodo che prevede la sommersione del terreno con uno strato d'acqua per periodi variabili e con livelli variabili. (tipico delle risaie). L'irrigazione "a conca" degli alberi da frutto nel Mezzogiorno è assimilata alla sommersione.

**Sovescio** – Pratica agricola che prevede la coltivazione di colture intercalari a rapido sviluppo e seminate a forte densità col fine di apportare al terreno azoto e altri elementi fertilizzanti.

#### **Suini**

- *Verri*: maschi interi già utilizzati per la funzione riproduttiva o ad essa destinati.
- *Scrofe*: femmine utilizzate o destinate alla riproduzione.
- *Suini da macello*: suini destinati alla produzione di carne compresi i verri e le scrofe riformate, ossia al termine della loro carriera riproduttiva.

**Sughero** – Sostituisce l'epidermide nella struttura secondaria della pianta; è formato da più strati di cellule nelle cui pareti deposita la suberina, derivata da acidi grassi.



### **Superficie aziendale**

- *Superficie Totale*: area complessiva dei terreni dell'azienda formata dalla superficie agricola utilizzata, da quella coperta da arboricoltura da legno, da boschi, dalla superficie agraria non utilizzata, nonché dall'area occupata da parchi e giardini ornamentali, fabbricati, stagni, canali, cortili situati entro il perimetro dei terreni che costituiscono l'azienda.
- *Superficie agricola utilizzata*: insieme dei terreni investiti a seminativi, coltivazioni legnose agrarie, orti familiari, prati permanenti e pascoli e castagneti da frutto. Essa costituisce la superficie investita ed effettivamente utilizzata in coltivazioni propriamente agricole. E' esclusa la superficie investita a funghi in grotte, sotterranei ed appositi edifici.
- *Agraria non utilizzata*: insieme dei terreni dell'azienda non utilizzati a scopi agricoli per una qualsiasi ragione (di natura economica, sociale od altra), ma suscettibili di essere utilizzati a scopi agricoli mediante l'intervento di mezzi normalmente disponibili presso un'azienda agricola. Sono compresi gli eventuali terreni abbandonati facenti parte dell'azienda ed aree destinate ad attività ricreative. Sono esclusi i terreni a riposo.
- *Altra*: è costituita dalle aree occupate da fabbricati, cortili, strade poderali, fossi, canali, cave, terre sterili, rocce, parchi e giardini ornamentali. Sono comprese anche le superfici delle grotte, dei sotterranei e degli appositi edifici destinati alla coltivazione dei funghi.

**Superficie in produzione** – Per superficie in produzione si intende quella che risulta occupata dagli impianti in fase produttiva, anche se, a seguito di avversità climatiche e/o attacchi parassitari, non ha dato luogo a produzione.

**Terreni a riposo** – Terreni, lavorati (maggesi) o non, che entrano in avvicendamento e sui quali non è praticata alcuna coltura nel corso dell'annata agraria. I dati sono forniti distintamente per le superfici soggette e non a regime d'aiuto comunitario secondo quanto previsto dalla nuova Politica Agraria Comune (PAC). Sono esclusi i terreni in stato di abbandono per una qualsiasi ragione di natura economica, sociale od altra.

**Titolo di possesso dei terreni** – Sono assimilati alla *proprietà*: l'usufrutto, l'enfiteusi, l'assegnazione dei terreni da parte di enti di sviluppo, consorzi e simili, il beneficio parrocchiale, la colonia perpetua. Sono assimilati all'*affitto*: l'affitto misto e l'uso gratuito.

**Trasformazione di uva e olive (impianti per la)** – Impianti utilizzati per la trasformazione dell'uva o delle olive azionati a motore e situati, in genere, in appositi locali destinati ed attrezzati a tale scopo. Sono escluse le pigiatrici, le diraspatrici ed i torchi azionati a mano.

**Trattamento e la trasformazione del latte (impianti per il)** – Impianti propri dell'azienda utilizzati esclusivamente o prevalentemente per il trattamento e la trasformazione del latte aziendale.

**Trattrici** – Trattrici con almeno due assi, utilizzate per l'esecuzione dei lavori agricoli. Sono compresi i veicoli a motore trasformati (derivate) ed i veicoli a motore specializzati (Jeep, Unimag, ecc.) che vengono utilizzati come trattrici agricole propriamente dette.

### **Tunnel e campane**

- *Tunnel*: coperture installate allo scopo di proteggere file di piante;
- *Campane*: coperture installate allo scopo di proteggere singole piante.

Tra i tunnel e le campane sono compresi i cassoni fissi e mobili.

**Uso civico** – E' il diritto che gruppi di persone (collettività di abitanti di un Comune o di una sua frazione) o, anche, di una sola parte di essi o di una collettività di altro tipo (associazione agraria, università, comunanza, partecipazione, dominio collettivo, vicinia, regola, ecc.), esercitano su terreni appartenenti a privati, oppure, ad enti territoriali od associativi di vario genere (Legge 16 giugno 1927, n. 1766, G.U. 3 ottobre 1927, n. 228 e regolamento di applicazione 26 febbraio 1926, n. 332, G.U. 8 marzo 1928, n. 57 e leggi delle Regioni di Statuto ordinario ed a Statuto speciale che regolano la materia).

**Uva per la produzione di vini a denominazione di origine controllata (vini DOC) e controllata e garantita (vini DOCG)** – Uva prodotta da viti appartenenti a vitigni di uva da vino le cui superfici sono iscritte all'*Albo dei vigneti* istituito presso le Camere di Commercio, Industria, Artigianato e Agricoltura, per la produzione di vini a denominazione di origine controllata (vini DOC) e controllata e garantita (vini DOCG). Tale uva può essere destinata in tutto o in parte alla produzione di altri vini o al consumo diretto.

**Uva per la produzione di altri vini (compresi i vini da tavola con indicazione geografica)** – Uva prodotta da viti appartenenti a vitigni di uva da vino le cui superfici non sono iscritte all'*Albo dei vigneti*. Tale uva può anche essere destinata in tutto o in parte al consumo diretto.

**Uva da tavola** – Uva prodotta da viti appartenenti a vitigni di uva da tavola, anche se essa viene destinata del tutto o in parte alla vinificazione.



**Uva per la produzione di vini da tavola con indicazione geografica** – Uva per la produzione di altri vini le cui superfici sono destinate dall'azienda alla produzione di vini da tavola con indicazione geografica e dichiarate come tali alla competente Camera di Commercio, Industria, Artigianato e Agricoltura. Per indicazione geografica si intende la specificazione della zona di produzione in cui ricadono le superfici a vite. Tale zona può essere costituita da una o più unità amministrative (Comune, Provincia, Regione) oppure da una parte del loro territorio o da località delimitate da apposito decreto del Ministero dell'agricoltura e delle foreste.

**Viti madri di portinnesto** – Piante di vite appartenenti a varietà coltivate per la produzione di materiale per la moltiplicazione della vite (tralci). Trattasi di particolari varietà di viti dalle quali vengono prelevate parti di tralci le quali, interrate, emettono radici dando origine ad una nuova piante di vite (barbatella).

**Viti non innestate** – Giovani piante di vite messe a dimora e non ancora innestate, ma destinate ad esserlo.

**Vitigno** – Varietà di una stessa specie di vite, compresi i loro incroci e reincroci, nonché gli incroci tra diverse specie di vite, coltivate per la produzione di uva da vino, uva da tavola o materiale per la moltiplicazione vegetativa della vite.

**Vivai** – Superfici investite a piantine legnose agrarie e forestali, destinate ad essere trapiantate. Sono esclusi i vivai forestali destinati al fabbisogno aziendale, la cui superficie è compresa tra le colture boschive.