

CARATTERISTICHE STRUTTURALI DELLE AZIENDE AGRICOLE

FASCICOLO PROVINCIALE
VERCELLI



SISTEMA STATISTICO NAZIONALE
ISTITUTO NAZIONALE DI STATISTICA

Caratteristiche strutturali delle aziende agricole

FASCICOLO PROVINCIALE VERCELLI

*5° Censimento generale dell'agricoltura
22 ottobre 2000*

Coordinatore scientifico: Bruno Massoli
Progetto informatico elaborazione dati: M. Carla Runci
Progetto informatico diffusione dati: Alberto Sorce
Coordinamento editoriale diffusione dati: Franco Lorenzini

Per chiarimenti sul contenuto
della pubblicazione rivolgersi a:
ISTAT, Servizio CUE, Via Adolfo Ravà 150 - Roma

Tel: 06.59584535 - 06.59524573
Fax: 06.5940121

**CARATTERISTICHE
STRUTTURALI
DELLE AZIENDE
AGRICOLE**

**FASCICOLO PROVINCIALE
VERCELLI**

Istituto Nazionale di Statistica
Via Cesare Balbo, 16 - Roma

Coordinamento tecnico editoriale:
Andrea Braghin - Piero Crivelli
Servizio Produzione Editoriale
Via Tuscolana, 1782 - Roma

Stampa Digitale:
Industrie Abbate S.p.a. - febbraio 2003

Tiratura:
200 copie

Si autorizza la riproduzione a fini
non commerciali e con la citazione della fonte

Il volume e le tavole in esso contenute sono disponibili in formato
elettronico al sito Internet dell'Istat: www.istat.it o al sito dedicato
esclusivamente ai censimenti: www.censimenti.it

Indice

Presentazione	13
----------------------------	-----------

Introduzione

1. Cenni storici	15
2. Le basi giuridiche	16
3. La struttura organizzativa	16
4. Le attività di formazione ed istruzione della rete di rilevazione	20
5. Il campo di osservazione e l'unità di rilevazione	20
6. I criteri per l'individuazione delle aziende agricole	21
7. Il questionario di rilevazione	22
8. Epoca di riferimento dei dati	23
9. L'aggiornamento degli elenchi comunali delle aziende agricole	23
10. Le indagini pilota pre-censuarie	25
11. Le operazioni preliminari della rete di rilevazione	26
12. Le attività di raccolta dei dati	27
13. La registrazione controllata	28
14. Il trattamento informatico dei dati	29
15. Il piano di diffusione dei risultati	30
16. Le indagini di qualità e copertura	32

Avvertenze alle tavole	35
-------------------------------------	-----------

Tavole statistiche

Capitolo 1 – Confronti temporali (Universo Italia)

Tavola 1.1	– Aziende e relativa superficie totale per forma di conduzione e titolo di possesso dei terreni	43
Tavola 1.2	– Aziende e relativa superficie agricola utilizzata (SAU) per forma di conduzione e titolo di possesso dei terreni	43
Tavola 1.3	– Aziende e relativa superficie totale per classe di superficie totale e classe di superficie agricola utilizzata (SAU)	44
Tavola 1.4	– Aziende e relativa superficie investita per le principali coltivazioni praticate	44
Tavola 1.5	– Aziende con irrigazione secondo il tipo di approvvigionamento dell'acqua irrigua ed il sistema di irrigazione	45
Tavola 1.6	– Aziende con irrigazione secondo le principali coltivazioni irrigate	45
Tavola 1.7	– Aziende con allevamenti secondo le principali specie di bestiame	46
Tavola 1.8	– Aziende e relativo numero di giornate di lavoro per categoria di manodopera aziendale e classe di giornate di lavoro aziendale	46
Tavola 1.9	– Aziende con abitazioni	47

Tavola 1.10	– Aziende che utilizzano mezzi meccanici nel complesso e numero di mezzi di proprietà dell'azienda	47
-------------	--	----

Capitolo 2 – Dati provinciali (Universo Italia)

Notizie generali sull'azienda

Tavola 2.1	– Aziende, relativa superficie totale e numero di giornate di lavoro effettuate nell'azienda per classe di superficie totale e forma giuridica	51
Tavola 2.2	– Aziende, relativa superficie totale e numero di giornate di lavoro effettuate nell'azienda per classe di superficie totale e forma di conduzione	53
Tavola 2.3	– Aziende, relativa superficie agricola utilizzata (SAU) e numero di giornate di lavoro effettuate nell'azienda per classe di superficie agricola utilizzata e forma giuridica	54
Tavola 2.4	– Aziende, relativa superficie agricola utilizzata (SAU) e numero di giornate di lavoro effettuate nell'azienda per classe di superficie agricola utilizzata e forma di conduzione	56
Tavola 2.5	– Aziende e relativa superficie totale per classe di superficie totale, forma di conduzione, titolo di possesso dei terreni e zona altimetrica	57
Tavola 2.6	– Aziende e relativa superficie agricola utilizzata (SAU) per classe di superficie agricola utilizzata, forma di conduzione, titolo di possesso dei terreni e zona altimetrica	65
Tavola 2.7	– Aziende per numero dei corpi di terreno, classe di superficie totale e classe di superficie agricola utilizzata (SAU)	73
Tavola 2.8	– Superficie totale per numero dei corpi di terreno, classe di superficie totale e classe di superficie agricola utilizzata (SAU)	74
Tavola 2.9	– Superficie agricola utilizzata (SAU) per numero dei corpi di terreno, classe di superficie totale e classe di superficie agricola utilizzata	75

Utilizzazione dei terreni

Tavola 2.10	– Aziende e relativa superficie per forma di utilizzazione dei terreni, classe di superficie totale e classe di superficie agricola utilizzata (SAU)	76
Tavola 2.11	– Aziende con seminativi e relativa superficie investita per classe di superficie agricola utilizzata (SAU) e principali coltivazioni praticate	77
Tavola 2.12	– Aziende con coltivazioni legnose agrarie e relativa superficie investita per le principali coltivazioni praticate e per classe di superficie agricola utilizzata (SAU).....	85
Tavola 2.13	– Aziende con vite e relativa superficie investita per natura della produzione, classe di superficie agricola utilizzata (SAU), forma di conduzione e zona altimetrica	86
Tavola 2.14	– Aziende con vite e relativa superficie investita per natura della produzione e classe di superficie investita a vite	90
Tavola 2.15	– Aziende con vite e relativa superficie investita per classe di superficie investita a vite, classe di superficie agricola utilizzata (SAU) e forma di conduzione	91
Tavola 2.16	– Aziende con vite e relativa superficie investita per natura della produzione, età delle viti e tipo di vitigno	92
Tavola 2.17	– Aziende con arboricoltura da legno e/o boschi e relativa superficie per classe di superficie totale e zona altimetrica	94
Tavola 2.18	– Aziende che attuano la gestione dei boschi per tipo di intervento e forma giuridica	98

Tavola 2.19	– Aziende che attuano la gestione dei boschi per tipo di intervento, classe di superficie totale, forma di conduzione e zona altimetrica	99
Tavola 2.20	– Aziende con superficie irrigabile per classe di superficie irrigabile, classe di superficie totale, classe di superficie agricola utilizzata (SAU) e zona altimetrica	100
Tavola 2.21	– Aziende che praticano l'irrigazione e relativa superficie irrigata per classe di superficie irrigata, classe di superficie totale, classe di superficie agricola utilizzata (SAU) e zona altimetrica	101
Tavola 2.22	– Aziende per principali coltivazioni irrigate e relativa superficie irrigata per classe di superficie agricola utilizzata (SAU), classe di superficie irrigata e zona altimetrica	102
Tavola 2.23	– Aziende che praticano l'irrigazione per tipo di approvvigionamento dell'acqua irrigua, classe di superficie totale e classe di superficie agricola utilizzata (SAU)	103
Tavola 2.24	– Aziende che praticano l'irrigazione per tipo di approvvigionamento dell'acqua irrigua, forma di conduzione e zona altimetrica	104
Tavola 2.25	– Aziende per sistema di irrigazione e relativa superficie irrigata per classe di superficie agricola utilizzata (SAU), classe di superficie irrigata e zona altimetrica	105
Tavola 2.26	– Aziende con impianti per la lavorazione e trasformazione dei prodotti delle coltivazioni per classe di superficie totale e classe di superficie agricola utilizzata (SAU)	106

Allevamenti

Tavola 2.27	– Aziende con allevamenti e relativo numero di capi per specie di bestiame, classe di superficie totale e classe di superficie agricola utilizzata (SAU)	107
Tavola 2.28	– Aziende con allevamenti e relativo numero di capi per specie di bestiame, forma di conduzione e zona altimetrica	108
Tavola 2.29	– Aziende con bovini e/o bufalini e relativo numero di capi per classe di superficie totale e categoria	109
Tavola 2.30	– Aziende con suini e relativo numero di capi per classe di superficie totale e categoria	110
Tavola 2.31	– Aziende con ovini, caprini, equini, allevamenti avicoli, conigli, struzzi e/o altri allevamenti e relativo numero di capi per classe di superficie totale, specie e categoria	111
Tavola 2.32	– Aziende con bovini e relativo numero di capi per classe di capi, classe di superficie totale e classe di superficie agricola utilizzata (SAU)	112
Tavola 2.33	– Aziende con bovini e relativo numero di capi per classe di capi, forma di conduzione e zona altimetrica	113
Tavola 2.34	– Aziende con vacche da latte e relativo numero di capi per classe di capi, classe di superficie totale e classe di superficie agricola utilizzata (SAU)	114
Tavola 2.35	– Aziende con vacche da latte e relativo numero di capi per classe di capi, forma di conduzione e zona altimetrica	115
Tavola 2.36	– Aziende con suini e relativo numero di capi per classe di capi, classe di superficie totale e classe di superficie agricola utilizzata (SAU)	116
Tavola 2.37	– Aziende con suini e relativo numero di capi per classe di capi, forma di conduzione e zona altimetrica	117
Tavola 2.38	– Aziende con ovini e relativo numero di capi per classe di capi, classe di superficie totale e classe di superficie agricola utilizzata (SAU)	118
Tavola 2.39	– Aziende con ovini e relativo numero di capi per classe di capi, forma di conduzione e zona altimetrica	119

Tavola 2.40	– Aziende con polli da carne e relativo numero di capi per classe di capi, classe di superficie totale e classe di superficie agricola utilizzata (SAU)	120
Tavola 2.41	– Aziende con polli da carne e relativo numero di capi per classe di capi, forma di conduzione e zona altimetrica	121
Tavola 2.42	– Aziende con galline da uova e relativo numero di capi per classe di capi, classe di superficie totale e classe di superficie agricola utilizzata (SAU)	122
Tavola 2.43	– Aziende con galline da uova e relativo numero di capi per classe di capi, forma di conduzione e zona altimetrica	123
Tavola 2.44	– Aziende che dispongono di ricoveri per animali e relativo numero di ricoveri per specie di ricovero, classe di superficie totale, classe di capienza di capi adulti ricoverabili e zona altimetrica	124
Tavola 2.45	– Aziende che dispongono di ricoveri per animali per numero di capi adulti ricoverabili, tipo di ricovero e tipo di impianto	125

Mezzi meccanici

Tavola 2.46	– Aziende che utilizzano mezzi meccanici aziendali ed extraziendali per titolo di possesso dei mezzi meccanici, tipo di mezzo utilizzato e zona altimetrica.....	126
Tavola 2.47	– Aziende che utilizzano mezzi meccanici aziendali ed extraziendali per tipo di possesso, tipo di mezzo utilizzato e zona altimetrica	127
Tavola 2.48	– Aziende che utilizzano mezzi meccanici di proprietà dell'azienda e relativo numero di mezzi per classe di superficie agricola utilizzata (SAU) e tipo di mezzo utilizzato	128
Tavola 2.49	– Aziende che utilizzano i principali mezzi meccanici di proprietà dell'azienda per numero di mezzi e tipo di mezzo utilizzato	129

Lavoro

Tavola 2.50	– Aziende e relativo numero di giornate di lavoro aziendale per classe di giornate di lavoro, classe di superficie totale e classe di superficie agricola utilizzata (SAU)	130
Tavola 2.51	– Aziende e relativo numero di giornate di lavoro aziendale per classe di giornate di lavoro, forma di conduzione e zona altimetrica	131
Tavola 2.52	– Aziende per categoria di manodopera familiare, classe di superficie totale, classe di superficie agricola utilizzata (SAU) e sesso	132
Tavola 2.53	– Aziende per categoria di altra manodopera aziendale, classe di superficie totale, classe di superficie agricola utilizzata (SAU) e sesso	134
Tavola 2.54	– Giornate di lavoro aziendale per categoria di manodopera familiare, classe di superficie totale, classe di superficie agricola utilizzata (SAU) e sesso	136
Tavola 2.55	– Giornate di lavoro aziendale per categoria di altra manodopera aziendale, classe di superficie totale, classe di superficie agricola utilizzata (SAU) e sesso	138
Tavola 2.56	– Aziende per categoria di manodopera familiare, forma di conduzione, zona altimetrica e sesso	140
Tavola 2.57	– Aziende per categoria di altra manodopera aziendale, forma di conduzione, zona altimetrica e sesso	141
Tavola 2.58	– Giornate di lavoro aziendale per categoria di manodopera familiare, forma di conduzione, zona altimetrica e sesso	142
Tavola 2.59	– Giornate di lavoro aziendale per categoria di altra manodopera aziendale, forma di conduzione, zona altimetrica e sesso	143
Tavola 2.60	– Componenti della manodopera familiare per categoria, classe di superficie totale, classe di superficie agricola utilizzata (SAU) e sesso	144

Tavola 2.61	– Persone per categoria di altra manodopera aziendale, classe di superficie totale, classe di superficie agricola utilizzata (SAU) e sesso	146
Tavola 2.62	– Persone per categoria di manodopera familiare, forma di conduzione, zona altimetrica e sesso	148
Tavola 2.63	Persone per categoria di altra manodopera aziendale, forma di conduzione, zona altimetrica e sesso	149
Tavola 2.64	– Componenti la famiglia del conduttore per numero di componenti, classe di superficie agricola utilizzata (SAU), classe di giornate di lavoro aziendale e sesso	150
Tavola 2.65	– Componenti la famiglia del conduttore per numero di componenti, forma di conduzione, zona altimetrica e sesso	152
Tavola 2.66	– Componenti la famiglia e parenti del conduttore con attività lavorativa esercitata esclusivamente o prevalentemente presso l'azienda o fuori l'azienda per settore di attività economica, classe di superficie agricola utilizzata (SAU) e forma di conduzione	153
Tavola 2.67	– Capi azienda per classe di superficie totale, titolo di studio e sesso	157
Tavola 2.68	– Giornate di lavoro dei capi azienda per classe di superficie totale, titolo di studio e sesso	159
Tavola 2.69	– Capi azienda per classe di età (in anni compiuti), classe di giornate di lavoro e sesso	161
Tavola 2.70	– Giornate di lavoro dei capi azienda per classe di età (in anni compiuti), classe di giornate di lavoro e sesso	163

Altre notizie

Tavola 2.71	– Aziende interessate al contoterzismo e relativo numero di giornate di lavoro secondo l'utilizzazione dei mezzi meccanici per classe di superficie totale e classe di superficie agricola utilizzata (SAU)	165
Tavola 2.72	– Aziende interessate al contoterzismo e relativo numero di giornate di lavoro secondo l'utilizzazione dei mezzi meccanici per forma di conduzione e zona altimetrica	166
Tavola 2.73	– Aziende che utilizzano mezzi meccanici in altre aziende agricole e relative giornate di lavoro per classe di giornate di lavoro effettuate in altre aziende, classe di superficie agricola utilizzata (SAU) e classe di giornate di lavoro aziendale	167
Tavola 2.74	– Aziende che utilizzano mezzi meccanici in altre aziende agricole e relative giornate di lavoro per classe di giornate di lavoro effettuate in altre aziende, forma di conduzione e zona altimetrica	168
Tavola 2.75	– Aziende che utilizzano mezzi meccanici extraziendali e relative giornate di lavoro extraziendale per classe di giornate di lavoro extraziendale, classe di superficie agricola utilizzata (SAU) e classe di giornate di lavoro aziendale	169
Tavola 2.76	– Aziende che utilizzano mezzi meccanici extraziendali e relative giornate di lavoro extraziendale per classe di giornate di lavoro extraziendale, forma di conduzione e zona altimetrica	170
Tavola 2.77	– Aziende che utilizzano mezzi meccanici extraziendali e superficie lavorata secondo le principali operazioni effettuate per classe di superficie agricola utilizzata (SAU), forma di conduzione e zona altimetrica	171
Tavola 2.78	– Aziende con attrezzature informatiche per classe di superficie agricola utilizzata (SAU) e forma di conduzione	172

Capitolo 3 – Dati provinciali (Universo CEE)

Tavola 3.1	– Aziende e relativa superficie totale per classe di superficie totale, forma di conduzione, titolo di possesso dei terreni e zona altimetrica	175
------------	--	-----

Tavola 3.2	– Aziende e relativa superficie agricola utilizzata (SAU) per classe di superficie agricola utilizzata, forma di conduzione, titolo di possesso dei terreni e zona altimetrica	183
Tavola 3.3	– Aziende e relativa superficie per forma di utilizzazione dei terreni, classe di superficie totale e classe di superficie agricola utilizzata (SAU)	191
Tavola 3.4	– Aziende con seminativi e relativa superficie investita per classe di superficie agricola utilizzata (SAU) e principali coltivazioni praticate	192
Tavola 3.5	– Aziende con coltivazioni legnose agrarie e relativa superficie investita per le principali coltivazioni praticate e per classe di superficie agricola utilizzata (SAU)	200
Tavola 3.6	– Aziende con superficie irrigabile per classe di superficie irrigabile, classe di superficie totale, classe di superficie agricola utilizzata (SAU) e zona altimetrica	201
Tavola 3.7	– Aziende con allevamenti e relativo numero di capi per specie di bestiame, classe di superficie totale e classe di superficie agricola utilizzata (SAU)	202
Tavola 3.8	– Aziende con bovini e relativo numero di capi per classe di capi, classe di superficie totale e classe di superficie agricola utilizzata (SAU)	203
Tavola 3.9	– Aziende con vacche da latte e relativo numero di capi per classe di capi, classe di superficie totale e classe di superficie agricola utilizzata (SAU)	204
Tavola 3.10	– Aziende con suini e relativo numero di capi per classe di capi, classe di superficie totale e classe di superficie agricola utilizzata (SAU)	205
Tavola 3.11	– Aziende con ovini e relativo numero di capi per classe di capi, classe di superficie totale e classe di superficie agricola utilizzata (SAU)	206
Tavola 3.12	– Aziende con polli da carne e relativo numero di capi per classe di capi, classe di superficie totale e classe di superficie agricola utilizzata (SAU)	207
Tavola 3.13	– Aziende con galline da uova e relativo numero di capi per classe di capi, classe di superficie totale e classe di superficie agricola utilizzata (SAU)	208
Tavola 3.14	– Aziende che utilizzano mezzi meccanici aziendali ed extraziendali per titolo di possesso dei mezzi meccanici, tipo di mezzo utilizzato e zona altimetrica	209
Tavola 3.15	– Aziende e relativo numero di giornate di lavoro aziendale per classe di giornate di lavoro, classe di superficie totale e classe di superficie agricola utilizzata (SAU)	210
Tavola 3.16	– Aziende per categoria di manodopera familiare, classe di superficie totale, classe di superficie agricola utilizzata (SAU) e sesso	211
Tavola 3.17	– Aziende per categoria di altra manodopera aziendale, classe di superficie totale, classe di superficie agricola utilizzata (SAU) e sesso	213
Tavola 3.18	– Aziende interessate al contoterzismo e relativo numero di giornate di lavoro secondo l'utilizzazione dei mezzi meccanici per classe di superficie totale e classe di superficie agricola utilizzata (SAU)	215

Capitolo 4 – Dati comunali

Tavola 4.1	– Aziende per forma di conduzione, comune e zona altimetrica	219
Tavola 4.2	– Superficie totale per forma di conduzione delle aziende, comune e zona altimetrica	221
Tavola 4.3	– Superficie agricola utilizzata (SAU) per forma di conduzione delle aziende, comune e zona altimetrica	223
Tavola 4.4	– Aziende per titolo di possesso dei terreni, comune e zona altimetrica	225
Tavola 4.5	– Superficie totale per titolo di possesso dei terreni, comune e zona altimetrica ..	227
Tavola 4.6	– Superficie agricola utilizzata (SAU) per titolo di possesso dei terreni, comune e zona altimetrica	229

Tavola 4.7	– Aziende per classe di superficie totale, comune e zona altimetrica	231
Tavola 4.8	– Superficie totale per classe di superficie, comune e zona altimetrica	233
Tavola 4.9	– Aziende per classe di superficie agricola utilizzata (SAU), comune e zona altimetrica	235
Tavola 4.10	– Superficie agricola utilizzata (SAU) per classe di SAU, comune e zona altimetrica	237
Tavola 4.11	– Superficie aziendale secondo l'utilizzazione dei terreni per comune e zona altimetrica	239
Tavola 4.12	– Aziende con seminativi e relativa superficie per le principali coltivazioni praticate, comune e zona altimetrica	241
Tavola 4.13	– Aziende con coltivazioni legnose agrarie e relativa superficie per le principali coltivazioni praticate, comune e zona altimetrica	243
Tavola 4.14	– Aziende con allevamenti e aziende con bovini, bufalini, suini e relativo numero di capi per comune e zona altimetrica	245
Tavola 4.15	– Aziende con ovini, caprini, equini, allevamenti avicoli e relativo numero di capi per comune e zona altimetrica	246
Tavola 4.16	– Persone per categoria di manodopera agricola, comune e zona altimetrica	247
Tavola 4.17	– Giornate di lavoro aziendale per categoria di manodopera agricola, comune e zona altimetrica	249
Tavola 4.18	– Aziende che utilizzano mezzi meccanici in complesso e relativo numero di mezzi di proprietà dell'azienda per comune e zona altimetrica	251

Allegati

Glossario	255
Questionario di azienda agricola	271

Presentazione

In questo fascicolo sono riportati i risultati definitivi del 5° Censimento generale dell'agricoltura. Le tavole formano un ampio quadro conoscitivo dell'agricoltura nello specifico territorio di riferimento e della sua evoluzione rispetto al 1990 e al 1982, anni di effettuazione dei due precedenti censimenti. In particolare, le tavole di questo fascicolo trattano delle caratteristiche strutturali delle aziende agricole, rinviando ad altri fascicoli di prossima uscita le informazioni relative alle caratteristiche tipologiche (dimensione economica e orientamento tecnico delle aziende agricole).

Il fascicolo è stato strutturato in modo da offrire all'utente non solo dati sulle dimensioni del settore agricolo nel territorio di riferimento, ma anche informazioni sui principali aspetti tecnici e metodologici che hanno caratterizzato l'esecuzione del Censimento.

Dopo brevi cenni storici sui censimenti dell'agricoltura effettuati in Italia, vengono fornite indicazioni sulle basi giuridiche del Censimento, sulle indagini pilota realizzate per verificare sul piano tecnico l'efficacia delle procedure previste e degli strumenti di rilevazione, sulle modalità dell'aggiornamento preliminare degli elenchi comunali delle aziende agricole, finalizzato ad ottenere la massima copertura dei risultati, sulla struttura organizzativa adottata per la rilevazione e sulle modalità di istruzione del personale addetto alle operazioni censuarie.

Vengono, inoltre, riportate le definizioni relative all'unità di rilevazione adottata per il Censimento, in continuità con le precedenti edizioni e in coerenza con le regole statistiche internazionali ed europee; si tratta in particolare delle definizioni di *azienda agricola*, *forestale* e *zootecnica*, di *centro aziendale* e di *conduttore dell'azienda*. Ulteriori informazioni sono offerte in merito ai criteri stabiliti per individuare le unità da censire sul territorio. Alla determinazione del campo di osservazione è dedicato un breve paragrafo nel quale viene specificata la differenza tra universo delle aziende a livello nazionale e a livello comunitario. Le innovazioni apportate al questionario di rilevazione rispetto alle precedenti edizioni del Censimento sono presentate in un apposito paragrafo, mentre il questionario stesso è riprodotto alla fine del fascicolo.

Lo svolgimento delle operazioni censuarie viene riassunto nei paragrafi successivi, mettendo in luce le operazioni preliminari eseguite dagli organi censuari e lo sviluppo delle attività di raccolta dei dati che sono stati monitorati in continuo attraverso un sistema di *reporting* condiviso dai principali organi censuari, aventi accesso ad un sito Internet predisposto allo scopo dall'Istat. Altre informazioni sulle attività censuarie sono riassunte in merito alla registrazione controllata e al trattamento informatico dei dati per la loro validazione e correzione.

Nell'ultimo paragrafo della "Introduzione" al fascicolo si dà conto delle modalità di diffusione dei risultati provvisori e definitivi e viene presentato il piano di pubblicazione del 5° Censimento generale dell'agricoltura, in modo da orientare il lettore circa la complessiva offerta informativa predisposta dall'Istat sia su supporto cartaceo che informatico, in questo caso attraverso la disponibilità di un *data warehouse* accessibile dal sito Internet dell'Istituto.

Per facilitare l'interpretazione dei dati riportati nelle tavole statistiche, sono state redatte apposite "Avvertenze", nelle quali viene chiarito il significato dei valori presenti in ciascuna di esse.

Le tavole statistiche di questo fascicolo sono 124 e sono state raggruppate in quattro capitoli.

Il Capitolo 1 – Confronti temporali (Universo Italia) – riporta in 10 tavole statistiche i dati del territorio di riferimento del fascicolo, relativi ai principali caratteri rilevati, messi a confronto con i dati risultati dai censimenti del 1990 e del 1982 in termini di valori assoluti. Vengono presentati anche confronti in termini di indicatori sintetici, quali la superficie media per azienda. Tutti i confronti sono

effettuati con riferimento all'universo Italia che comprende tutte le aziende agricole censite nel territorio di riferimento del fascicolo, quale che sia la loro ampiezza in termini di superficie e di dimensione economica.

Il Capitolo 2 – Dati provinciali (Universo Italia) – contiene le elaborazioni effettuate sui risultati aggregati a livello complessivo e per zone altimetriche. I dati considerati nelle 78 tavole statistiche si riferiscono alle informazioni registrate nel questionario di azienda, combinando i diversi caratteri strutturali in relazione all'argomento considerato.

Un primo gruppo di tavole prende in esame le informazioni generali sull'azienda, concernenti la forma giuridica e il sistema di conduzione, inteso sia come rapporto tra impresa e lavoro (forma di conduzione), sia come rapporto tra impresa e proprietà fondiaria (titolo di possesso dei terreni). Fanno parte di questo primo gruppo di tavole anche quelle dedicate alla frammentazione delle superfici aziendali in corpi di terreno.

Gli aspetti relativi all'utilizzazione dei terreni vengono trattati mettendo in luce la destinazione delle superfici alle principali classi di coltivazione dei terreni durante l'annata agraria 1999-2000. In questo ambito sono presentate anche alcune tavole statistiche che espongono i dati relativi alle sole aziende con terreni irrigui. Viene inoltre proposta una dettagliata analisi della viticoltura con riferimento agli impianti secondo la loro natura, la classe di età e il tipo di vitigno.

Le elaborazioni sulle aziende con allevamenti riguardano la consistenza delle specie di bestiame più rilevanti dal punto di vista economico, nonché i ricoveri per animali con riferimento alla loro capienza e alla dotazione di specifiche installazioni.

Alla meccanizzazione aziendale sono riferite numerose tavole che ne descrivono l'intensità e la diffusione distinguendo per tipo di mezzo meccanico e per titolo di utilizzazione (in proprietà, in comproprietà, in conto terzi). Particolare attenzione è dedicata al contoterzismo attivo e passivo che viene esaminato anche in relazione al numero di giornate di lavoro effettuate in azienda.

Le tavole sulla manodopera aziendale riportano i dati differenziati per singole categorie e per genere. L'analisi riguarda il volume di lavoro e il numero di persone che hanno lavorato in azienda durante l'annata agraria 1999-2000. Il tipo di attività lavorativa esercitata fuori dall'azienda agricola dal conduttore e dai suoi familiari è considerata in una specifica tavola. Ulteriori informazioni sono fornite in merito alle caratteristiche socio-demografiche dei conduttori e dei capi azienda, nonché alla composizione della famiglia del conduttore.

Il Capitolo 3 – Dati provinciali (Universo CEE) – comprende 18 tavole statistiche elaborate in base al particolare campo di osservazione comunitario, comparabile tra gli stati membri dell'Unione Europea. Esso differisce dall'Universo Italia per il fatto che non comprende le aziende agricole con superficie agricola utilizzata (SAU) inferiore ad un ettaro e con produzione agricola commercializzata inferiore a 4 milioni di Lire (pari a 2.065,83 Euro). Le elaborazioni relative alle aziende che superano almeno uno dei due limiti citati, offrono agli utenti la possibilità di confrontare alcune fondamentali caratteristiche strutturali del settore, anche per zone altimetriche, secondo i due campi di osservazione della rilevazione censuaria: quello nazionale e quello comunitario.

Il Capitolo 4 – Dati comunali – riporta per ciascun Comune la ripartizione delle aziende esistenti nei territori di rispettiva competenza, secondo i principali caratteri da esse possedute.

In allegato è riportato un glossario contenente, per ciascuna informazione rilevata con il questionario di azienda, la corrispondente definizione adottata. Per una più agevole consultazione, le singole voci sono riportate in ordine alfabetico.

Introduzione

1. Cenni storici

I censimenti economici hanno l'obiettivo principale di fornire un quadro esaustivo e territorialmente dettagliato delle dimensioni e delle caratteristiche del sistema economico nazionale. Inoltre, essi consentono la predisposizione di archivi delle unità produttive (aziende, imprese, istituzioni) da utilizzare nei periodi intercensuari come basi per l'esecuzione di indagini campionarie, per ricerche e per studi economici e sociali.

Il Censimento generale dell'agricoltura è stato effettuato con riferimento alla data del 22 ottobre 2000. Esso è il quinto svolto in Italia ed ha avuto luogo in una stagione di grande importanza per il settore agricolo, che ha vissuto un riposizionamento strategico di notevole portata. Infatti, la riforma della politica agricola comunitaria, unitamente al varo della cosiddetta "Agenda 2000" e al previsto allargamento dell'Unione Europea a numerosi altri paesi, ha avviato un ripensamento profondo delle strategie di sviluppo del settore, sempre più orientato a svolgere un ruolo multifunzionale, di carattere economico, ambientale e sociale.

Il Censimento del 2000, pur utilizzando una tecnica di rilevazione tradizionale basata sulla conduzione di interviste "faccia a faccia" e salvaguardando la continuità storica rispetto ai censimenti precedenti, ha presentato numerose ed importanti novità rispetto al passato, conseguendo un elevato standard qualitativo dei dati e una più rapida diffusione dei risultati, che costituiscono una base conoscitiva affidabile per la definizione di politiche nazionali e regionali.

Il piano di rilevazione del 5° Censimento generale dell'agricoltura è stato predisposto sulla base delle proposte formulate da un'apposita Commissione di studio istituita presso l'Istituto nazionale di statistica, della quale hanno fatto parte docenti universitari e rappresentanti di amministrazioni pubbliche e di organizzazioni di categoria.¹

Sul piano dell'organizzazione, il sistema degli organi censuari è stato improntato alla massima integrazione e valorizzazione delle specifiche competenze dei soggetti che svolgono attività statistica sul territorio nazionale, in particolare a livello regionale e comunale, in linea con le recenti riforme amministrative e costituzionali che hanno ridisegnato il ruolo ed i compiti delle autonomie locali nell'ordinamento italiano.

La diffusione dei dati è stata progettata in modo da rispettare la tutela della riservatezza e da utilizzare anche moderni strumenti informatici (*data warehouse on line*) allo scopo di facilitarne l'accesso da parte degli utenti. Infine, va sottolineato come i risultati del Censimento agricolo vengono rilasciati secondo un'articolazione territoriale coerente con quella che verrà adottata nei censimenti generali del 2001 (popolazione, abitazioni, industria e servizi), così da offrire all'utenza (in particolare quella costituita dagli enti locali) una base statistica pienamente integrata sui principali caratteri demografici, sociali ed economici.

¹ In tale Commissione erano rappresentate le seguenti Amministrazioni ed Enti: Ministero per le Politiche Agricole e Forestali; Ministero per le Attività Produttive; Ministero dell'Ambiente e della Tutela del Territorio; Ministero dell'Interno; Ministero dell'Economia e delle Finanze; Ministero della Salute; Istituto Nazionale di Economia Agraria; Assessorati all'Agricoltura ed alle Foreste delle Regioni Piemonte, Veneto, Emilia -Romagna, Marche e Sicilia; Unione Italiana delle Camere di Commercio, Industria, Artigianato e Agricoltura; Associazione nazionale comuni italiani; Unione Statistica dei Comuni Italiani; Confederazione generale dell'agricoltura italiana, Confederazione nazionale coltivatori diretti; Confederazione Italiana Agricoltori; Confederazione Produttori Agricoli; Agenzia Nazionale per la Protezione dell'Ambiente; Istituto di Servizi per il Mercato Agricolo

2. Le basi giuridiche

L'obbligo di esecuzione decennale di un censimento dell'agricoltura è previsto dall'art. 2 del regolamento CEE n. 571 del 28 febbraio 1988, modificato dal regolamento CE n. 2467 del 17 dicembre 1996. Queste norme disciplinano la produzione (con cadenza biennale) di informazioni statistiche di carattere strutturale sulle aziende agricole, sulle coltivazioni, sulla consistenza degli allevamenti, sui mezzi meccanici, sul lavoro, ecc., allo scopo di valutare la situazione di un settore fondamentale per l'economia dell'Unione Europea e di seguire l'evoluzione nel tempo della sua struttura produttiva.

Mentre la rilevazione periodica di tali caratteri (che in Italia ha cadenza annuale) è effettuata su base campionaria, il Censimento rileva informazioni strutturali su tutte le aziende agricole, perseguendo anche l'obiettivo di aggiornare lo schedario delle aziende stesse. Di conseguenza sono state rilevate, in ciascun Comune, la consistenza numerica delle aziende agricole, forestali e zootecniche, di qualsiasi ampiezza e da chiunque condotte, nonché le loro fondamentali caratteristiche strutturali. I dati di censimento, inoltre, servono a costruire l'Archivio statistico delle aziende e imprese agricole (ASAIA), in esecuzione del regolamento comunitario n. 2186 del 1993.

Altre disposizioni in materia di statistiche agricole sono contenute in vari regolamenti e direttive dell'Unione Europea e nelle raccomandazioni dell'Organizzazione delle Nazioni Unite per l'alimentazione e l'agricoltura (FAO), tutti atti volti ad ottenere informazioni statistiche omogenee e comparabili a livello europeo e mondiale.

A livello nazionale, le disposizioni di carattere generale in materia di censimenti sono contenute nell'art. 37 della legge 17 maggio 1999 n. 144 e nel relativo regolamento di esecuzione approvato con DPR n.197 del 6 giugno 2000. L'attuale disciplina dell'attività censuaria deriva dalla considerazione della stessa come funzione istituzionale dell'Istat, a differenza dal passato quando i censimenti erano disciplinati autonomamente da un'apposita legge di indizione e finanziamento e da uno specifico regolamento di esecuzione.

L'attività censuaria svolta dalle Regioni e dalla Province autonome di Trento e di Bolzano è oggetto di una separata disciplina stabilita nelle sue linee fondamentali dal Protocollo di intesa stipulato tra l'Istat e la Conferenza dei Presidenti delle Regioni e delle Province autonome il 5 agosto 1999 ed approvato dalla Conferenza Stato-Regioni.

L'attività censuaria si è svolta secondo quanto previsto dalla normativa che regola il trattamento dei dati personali dettata dagli articoli 17 e 18 del regolamento di esecuzione del Censimento e dalla legge n. 675 del 1996 e successive modifiche e integrazioni, in particolare del d.lgs. n. 281 del 1999.

La disciplina delle operazioni tecniche è stata dettata con il Piano di censimento generale, integrato dai piani regionali approvati secondo la procedura prevista dal citato Protocollo di intesa, nonché da specifiche circolari dell'Istat.

Il 5° Censimento generale dell'agricoltura è inserito tra le statistiche di interesse nazionale: esso è incluso nel Programma statistico nazionale, approvato con DPCM del 31 marzo 2000, e nell'elenco delle rilevazioni soggette all'obbligo di risposta previsto dal DPR del 5 luglio 1999, pubblicato nella G.U. n. 194 del 19 agosto 1999.

3. La struttura organizzativa

La rete di rilevazione del Censimento si è articolata su quattro livelli territoriali e ha coinvolto diversi organismi: il livello nazionale è stato costituito dall'Istat e dall'Unione nazionale delle Camere di Commercio; il livello regionale è stato costituito dagli Uffici regionali di censimento, dalle Commissioni tecniche regionali istituite presso le Regioni e le Province autonome e dagli Uffici regionali dell'Istat; il

Alimentare; Ente per le Nuove tecnologie, l'Energia e l'Ambiente; Azienda di Stato Interventi nel Mercato Agricolo; Unione Province Italiane; Istituto Nazionale di Sociologia Rurale; docenti universitari.

livello provinciale è stato costituito dagli Uffici provinciali di censimento istituiti presso le Camere di commercio e dai Gruppi tecnici provinciali; il livello comunale è stato costituito dagli Uffici comunali di censimento.

I Prefetti e i Sindaci, con riferimento al territorio di propria competenza, hanno provveduto ad assicurare il buon andamento ed il regolare svolgimento delle operazioni di censimento, secondo quanto disposto dalle vigenti disposizioni di legge e dal regolamento di esecuzione del Censimento stesso.

Struttura della rete di rilevazione

REGIONI	NUMERO COMUNI AL 22-10- 2000	ISPETTORATI PROVINCIALI ISTAT	UNITA' – ORGANI DI CENSIMENTO						
			REGIONI (UCR)		CAMERE DI COMMERCIO (UCP)	COMUNI (UCC)			RILEVATORI
			Responsabili dei coordinatori intercomunali (RPCIC)	Coordinatori intercomunali (CIC)	Responsabili dei coordinatori provinciali (RCP)	Totale	Responsabili (a)	Coordinatori	
Piemonte	1.206	8	29	130	8	1.206	1.206	148	1.619
Valle d'Aosta	74	1	1	8	1	74	74	2	88
Lombardia	1.546	11	36	108	11	1.546	1.546	285	1.811
Trentino-A.A.	339	2	2	32	2	339	339	19	614
Veneto	581	7	29	75	7	626	581	45	1.732
Friuli-V.G.	219	4	7	31	4	219	219	70	413
Liguria	235	4	11	37	4	257	235	22	511
Emilia-R.	341	9	23	59	9	341	341	14	1.066
Toscana	287	10	34	64	10	346	287	59	1.246
Umbria	92	2	12	20	2	114	92	22	499
Marche	246	4	4	52	4	246	246	21	2.939
Lazio	377	5	15	87	5	512	377	135	1.867
Abruzzo	305	4	11	40	4	315	305	10	770
Molise	136	2	6	16	2	136	136	38	340
Campania	551	5	12	105	5	555	551	4	2.230
Puglia	258	5	26	80	5	643	258	385	3.047
Basilicata	131	2	9	35	2	169	131	38	743
Calabria	409	5	5	78	5	511	409	102	1.745
Sicilia	390	9	24	150	9	622	390	232	2.830
Sardegna	377	4	19	100	4	377	377	65	1.016
ITALIA	8.100	103	315	1.307	103	9.154	8.100	1.716	27.126

(a) In 643 Comuni il responsabile di UCC ha anche svolto le funzioni ed i compiti di coordinatore.

Al livello nazionale hanno operato i seguenti organismi:

- Istituto nazionale di statistica*, con l'incarico di provvedere all'effettuazione del Censimento dell'agricoltura. L'Istat, quale titolare della rilevazione, ha esercitato un potere decisorio tecnico e metodologico in ordine all'organizzazione del Censimento e alle sue modalità di svolgimento. In particolare, l'Istat ha impartito agli organismi della rete censuaria le istruzioni necessarie per

l'esecuzione del Censimento e ha sovrinteso a tutte le relative operazioni, adottando i provvedimenti necessari per assicurare il loro regolare e tempestivo svolgimento. L'Istat ha esercitato tali funzioni anche attraverso le sue articolazioni territoriali costituite dagli uffici regionali. Inoltre, l'Istituto si è avvalso della collaborazione degli Uffici di statistica del Sistema statistico nazionale (Sistan) che, in base a quanto stabilito dal regolamento, hanno assunto la qualificazione giuridica di organi di censimento.

- b) L'*Ufficio di statistica di Unioncamere*, facente parte del Sistema statistico nazionale, ha avuto il compito di collaborare con l'Istat e con le Camere di commercio per assicurare il funzionamento degli organi censuari di livello provinciale.

Al *livello regionale* l'organizzazione si è basata su un modello "a geometria variabile" definito dal Protocollo d'intesa Istat-Regioni. In base ad esso il Piano generale di censimento è stato integrato dai singoli piani di censimento regionali approvati dalle Regioni e dalle Province autonome, anche sulla scorta delle valutazioni organizzative, tecniche e metodologiche effettuate dall'Istat.

Il nucleo dell'organizzazione a livello regionale è stato rappresentato dall'Ufficio di censimento regionale (UCR), mentre l'operatività sul territorio di competenza è stata assicurata dalla rete dei coordinatori intercomunali e dei rispettivi responsabili provinciali. L'UCR ha, inoltre, avuto il compito di fornire assistenza e sostegno tecnico alla Commissione tecnica regionale.

Nel dettaglio, il livello regionale è stato rappresentato dai seguenti organismi:

- a) *Ufficio regionale dell'Istat*, con il compito di sovrintendere a tutte le attività svolte dagli organi censuari a livello locale e di verificare l'attuazione dei piani di censimento regionali, con particolare riferimento alla designazione dei coordinatori intercomunali e dei loro responsabili provinciali, alle attività di formazione, istruzione e sensibilizzazione, allo svolgimento delle indagini pilota e di controllo. Gli uffici regionali hanno, inoltre, valutato i rapporti periodici sullo svolgimento delle operazioni censuarie nel territorio di competenza e svolto attività ispettiva.
- b) *Ufficio di censimento regionale (UCR)*, con il compito di curare, in generale, l'esecuzione del piano di censimento dell'Istat e di quello regionale.

Tra le funzioni svolte dagli UCR si segnalano in particolare le seguenti:

- la designazione dei coordinatori intercomunali e dei loro responsabili provinciali;
 - la sensibilizzazione delle istituzioni locali e delle aziende agricole;
 - lo svolgimento di attività di istruzione e di formazione;
 - il monitoraggio delle operazioni;
 - la rendicontazione dei contributi finanziari ricevuti.
- c) *Commissione tecnica regionale*, con il compito di assistere la Regione nella predisposizione del piano regionale di censimento e di sovrintendere al buon andamento delle operazioni censuarie, attraverso la valutazione del monitoraggio delle stesse.
- I compiti specifici assegnati alle Commissioni sono stati:
- la predisposizione del piano regionale e la sua eventuale revisione alla luce delle osservazioni dell'Istat;
 - la valutazione dello stato di attuazione del piano, anche nella fase precedente l'avvio delle operazioni di rilevazione censuaria;
 - la valutazione, sulla base degli aggiornamenti periodici trasmessi dall'UCR, dell'andamento delle attività censuarie;
 - l'individuazione degli interventi da adottare nelle situazioni di ritardo a livello comunale e provinciale.

Al *livello provinciale* hanno operato i seguenti organismi:

- a) *Ufficio di censimento provinciale (UCP)*, istituito presso la Camera di commercio, con il compito di sovrintendere al coordinamento delle operazioni censuarie a livello provinciale. Gli UCP hanno assolto a una funzione di stimolo, raccordo e controllo di tutte le operazioni censuarie svolte dagli Uffici comunali, svolgendo attività di natura organizzativa strumentali all'attività di rilevazione, nonché compiti di istruzione e formazione, di assistenza organizzativa e monitoraggio delle operazioni censuarie, attraverso un apposito collegamento informatico.

Tra i compiti specifici assegnati agli UCP vi sono stati:

- l'organizzazione di riunioni di istruzione sulle attività censuarie;
- la creazione del collegamento telematico con l'Istat per la trasmissione dei dati via Internet;
- il raccordo tecnico-organizzativo con il responsabile provinciale dei coordinatori intercomunali;
- la segnalazione di situazioni critiche all'UCR ed all'Ufficio regionale dell'Istat.

Nelle Province autonome di Trento e Bolzano le funzioni di UCP sono state svolte rispettivamente dal Servizio Statistica della Provincia autonoma di Trento e dall'Istituto provinciale di statistica della Provincia autonoma di Bolzano (ASTAT).

- b) *Gruppo tecnico provinciale*, con il compito di realizzare il collegamento funzionale tra i diversi livelli di responsabilità censuarie presenti a livello provinciale, ai fini della elaborazione del calendario di assistenza tecnica agli UCC, della programmazione di attività e di interventi di diversa natura, nonché di valutazione dell'andamento complessivo del Censimento. Esso è stato formato dal responsabile dell'UCP, da un funzionario dell'Ufficio regionale dell'Istat e dal responsabile provinciale dei coordinatori intercomunali.

Nell'ambito di ciascuna Provincia hanno operato i coordinatori intercomunali e il loro responsabile provinciale, i primi con il compito di provvedere al controllo delle attività di rilevazione effettuate presso le aziende agricole, il secondo con il compito di coordinare le attività di assistenza tecnica alla rilevazione.

Tra le funzioni specifiche dei coordinatori intercomunali era compresa:

- l'istruzione dei coordinatori e rilevatori comunali;
- l'assistenza tecnica nel corso delle attività di rilevazione;
- la redazione di rapporti settimanali.

Tra le funzioni specifiche dei responsabili provinciali figurava:

- l'assegnazione dei Comuni della Provincia di competenza ai singoli coordinatori intercomunali;
- la predisposizione dei programmi di attività dei coordinatori intercomunali;
- l'espletamento di attività di istruzione;
- l'organizzazione delle indagini post-censuarie.

Nella struttura organizzativa il *livello comunale* è stato rappresentato dall'*Ufficio di censimento comunale (UCC)*, con la funzione di rilevazione diretta sul territorio. I principali compiti assegnati all'UCC sono stati:

- la nomina di eventuali ulteriori coordinatori comunali;
- la selezione dei rilevatori;
- l'istruzione ai rilevatori e coordinatori comunali;
- la verifica, controllo e aggiornamento degli elenchi delle unità di rilevazione;
- la raccolta dei dati presso le aziende agricole e il controllo della corretta compilazione dei questionari;
- la comunicazione periodica di informazioni e dati sullo svolgimento delle operazioni censuarie;
- la revisione quantitativa del materiale raccolto e il suo confezionamento per la successiva spedizione ai centri di registrazione.

Alle dirette dipendenze del responsabile dell'UCC hanno operato i coordinatori comunali e i rilevatori. La nomina dei primi era obbligatoria nei Comuni con almeno 600 aziende da censire. I

secondi sono stati impegnati nella misura di uno ogni 150 aziende (o frazione di 150 comunque non inferiore a 100).

Ai coordinatori comunali è stato affidato l'incarico di pianificare, coordinare e controllare l'attività di rilevazione presso le aziende. I rilevatori comunali hanno effettuato la rilevazione presso le aziende agricole, raccogliendo i dati tramite intervista diretta ai conduttori.

4. Le attività di formazione ed istruzione della rete di rilevazione

A causa dell'articolazione territoriale e della complessità della rete di rilevazione, l'attività di formazione e istruzione dei soggetti coinvolti ha avuto un ruolo determinante per il buon esito delle operazioni censuarie.

Le attività formative hanno coperto l'intera rete di rilevazione con una serie di interventi "a cascata", ricorrendo a più strumenti. Infatti i corsi di istruzione e formazione si sono sviluppati secondo un percorso per fasi successive che ha coinvolto via via destinatari diversi: gli Uffici regionali dell'Istat, gli Uffici di censimento regionali (UCR), gli Uffici di censimento provinciali (UCP), i coordinatori intercomunali e i loro responsabili provinciali e gli Uffici di censimento comunali (UCC) con i loro coordinatori e rilevatori.

Dato l'elevato numero delle persone da formare e la loro distribuzione su tutto il territorio nazionale, nonché la diversità dei fabbisogni formativi, si sono attuati molteplici interventi. Accanto alla formazione in aula si è fatto ricorso anche allo strumento della formazione a distanza, tramite l'utilizzo di appositi strumenti (CD-Rom formativo, pagina dedicata nel sito Internet del Censimento).

Ulteriori interventi di carattere formativo, aggiuntivi rispetto a quelli dedicati alle istruzioni per la rilevazione, si sono svolti nei confronti dei coordinatori intercomunali e dei coordinatori comunali, a cura sia dell'Istat, sia degli Uffici regionali di censimento.

Interventi di verifica della formazione dei rilevatori e di *training on the job* sono stati svolti dai coordinatori intercomunali nel corso delle ispezioni volte a fornire assistenza tecnica agli UCC durante lo svolgimento della rilevazione.

Le istruzioni al personale degli UCR, ai responsabili degli UCP e ai responsabili provinciali dei coordinatori intercomunali sono state effettuate da personale selezionato dall'Istat e da funzionari dell'Istituto.

Le istruzioni ai coordinatori intercomunali sono state trasmesse da personale appartenente all'Istat e agli UCR, nonché dai responsabili dei coordinatori intercomunali. A loro volta, i coordinatori intercomunali, coadiuvati da personale dell'Istat, hanno effettuato gli interventi di istruzione ai coordinatori comunali e ai rilevatori.

5. Il campo di osservazione e l'unità di rilevazione

Il campo di osservazione del Censimento dell'agricoltura ha considerato tutte le aziende agricole, forestali e zootecniche, di qualsiasi ampiezza e da chiunque condotte. Sono rientrate nel suddetto campo di osservazione anche:

- le aziende agricole degli istituti di ricerca, degli ospedali, delle cliniche, delle comunità religiose, degli istituti penitenziari e delle imprese industriali;
- gli allevamenti di tori e verri da riproduzione, gli allevamenti di cavalli, i centri di incubazione;
- le aziende agricole costituite da prati permanenti e/o pascoli condotti dalle amministrazioni comunali (terreni messi a disposizione, generalmente dietro corresponsione di un canone, per il pascolo di animali appartenenti ad altre aziende).

I terreni destinati ad alcuni usi particolari, se non compresi nella superficie totale di un'azienda agricola attiva, sono stati esclusi dal campo di osservazione del Censimento. Questa esclusione riguarda in particolare:

- i suoli edificabili o comunque non destinati ad uso agricolo;
- i parchi e i giardini ornamentali;
- i terreni completamente abbandonati;
- i piccoli orti familiari, generalmente annessi alle abitazioni, la cui produzione era destinata normalmente all'autoconsumo (salvo il caso in cui la persona che ne disponeva fosse conduttore di azienda agricola; in tal caso l'orto doveva essere considerato parte integrante dell'azienda stessa);
- i piccoli allevamenti a conduzione familiare, costituiti da uno o due capi di bestiame suino, ovino, caprino o da pochi animali di bassa corte (polli, tacchini, oche, conigli ecc.) utilizzati normalmente per autoconsumo (salvo il caso in cui la persona che ne disponeva fosse anche conduttore di azienda agricola; in tal caso questi allevamenti dovevano essere considerati parte integrante dell'azienda stessa).

Sono state inoltre escluse dal campo di osservazione le scuderie, i terreni per l'esercizio dei cavalli da corsa, gli allevamenti di cani, i centri di commercio del bestiame ed i macelli che non praticavano l'allevamento del bestiame. Gli allevamenti ittici (impianti di acquacoltura) sono rientrati nel campo di osservazione del Censimento solo se praticati nell'ambito di un'azienda agricola.

L'unità di rilevazione del Censimento è stata *l'azienda agricola, forestale e zootecnica*, definita come *l'unità tecnico-economica costituita da terreni, anche in appezzamenti non contigui, ed eventualmente da impianti ed attrezzature varie in cui si attua la produzione agraria, forestale o zootecnica ad opera di un conduttore, e cioè persona fisica, società od ente, che ne sopporta il rischio sia da solo (conduttore coltivatore o conduttore con salariati), sia in forma associata.*

Caratteri distintivi fondamentali di un'azienda agricola sono stati pertanto:

- l'utilizzazione dei terreni per la produzione agricola e/o forestale e/o zootecnica: tali terreni potevano essere costituiti da una o più particelle (contigue o no), situate nello stesso Comune oppure in Comuni diversi, anche non confinanti o vicini tra loro;
- la presenza di un conduttore, cioè di una persona fisica, società od ente che sopportava il rischio imprenditoriale connesso con l'attività economica dell'azienda.

Tra le aziende agricole sono state comprese anche quelle prive di terreno agrario ed in particolare:

- le aziende zootecniche nelle quali si allevava bestiame senza utilizzazione di terreno agrario (allevamenti intensivi di bovini, di suini, avicunicoli, ecc.);
- le aziende zootecniche nelle quali il bestiame veniva allevato utilizzando terreni pascolativi appartenenti a Comuni, ad altri enti pubblici od a privati, senza che i terreni potessero configurarsi come elementi costitutivi di dette aziende.

6. I criteri per l'individuazione delle aziende agricole

Le aziende agricole sono state individuate nel Comune, ed in particolare nel foglio di mappa catastale, in cui ricadeva il centro aziendale o, in mancanza di esso, la maggior parte delle particelle catastali costituenti la superficie totale aziendale. Ne consegue che le aziende agricole, i cui terreni erano situati in due o più fogli di mappa catastali dello stesso Comune oppure in due o più Comuni, sono state rilevate dal Comune ove era situato il centro aziendale e, quindi, indicate nel relativo foglio di mappa catastale. Pertanto, il luogo dove era ubicata l'abitazione del conduttore, se non coincidente con il centro aziendale, non ha costituito elemento per l'individuazione di un'azienda agricola, né per l'attribuzione dell'azienda stessa ad un determinato foglio di mappa.

Per *centro aziendale* s'intende il complesso dei fabbricati situati nei terreni dell'azienda agricola e connessi alla sua attività produttiva. Il centro aziendale, in molti casi, comprende le abitazioni del

conduttore e dell'altra manodopera impiegata nei lavori agricoli aziendali, i ricoveri per animali, i locali per l'immagazzinamento dei prodotti (magazzini, sili da foraggio, fienili, ecc.) e quelli per il deposito di macchine ed attrezzi di uso agricolo.

Le aziende pastorali con greggi transumanti, nel caso in cui il conduttore disponeva anche di terreno agrario, sono state individuate nel Comune e foglio di mappa catastale nel quale ricadeva il centro aziendale o la maggior parte delle particelle costituenti la superficie totale aziendale. Se, invece, tali aziende erano prive di terreno agrario (esclusivamente zootecniche), sono state individuate nel Comune e foglio di mappa catastale nel quale erano situati i ricoveri di proprietà dell'azienda; oppure, se l'azienda non possedeva ricoveri propri, nel Comune dove il gregge era stato ricoverato per la maggior parte dell'anno; oppure, se quest'ultimo criterio fosse risultato di difficile adozione, nel Comune dove il gregge si trovava alla data di riferimento del Censimento.

Ai fini del censimento, per individuare le aziende agricole si è fatto riferimento ai conduttori e non ai proprietari o intestatari dei terreni, in quanto:

- il proprietario o intestatario dei terreni non è necessariamente conduttore di azienda agricola, termine con il quale si intende la persona fisica, società o ente, che, in quanto responsabile giuridico ed economico, sopporta il rischio della gestione aziendale, indipendentemente dal titolo di possesso dei terreni;
- i terreni di proprietà o intestati a soggetti diversi possono essere condotti da un'unica azienda agricola.

I censimenti generali del 2000-01 prevedono di incrementare in misura significativa il dettaglio territoriale disponibile nella georeferenziazione dei dati, con l'obiettivo di potenziare la capacità informativa dei dati raccolti. In particolare, Il 5° Censimento generale dell'agricoltura, che copre con il suo campo di osservazione il territorio extraurbano, ha adottato per la prima volta come livello minimo di aggregazione dei dati il foglio di mappa catastale, che ha il vantaggio di essere un riferimento facilmente individuabile sia per i rispondenti che per gli utenti finali e corrisponde ad un livello di dettaglio ottimale, ad esempio, per le esigenze di analisi della pianificazione territoriale. La disponibilità dei dati elementari aggregati per foglio di mappa consentirà di ottenere proiezioni cartografiche molto accurate dei risultati censuari: dalla semplice localizzazione delle aziende agricole e dei relativi terreni a mappe tematiche sull'utilizzazione del suolo e sulla distribuzione delle caratteristiche strutturali e tipologiche delle aziende.

7. Il questionario di rilevazione

Nella progettazione del questionario di azienda si è tenuto conto di esigenze diverse: la domanda di informazioni da parte dell'utenza; l'obbligo di rispondere alle esigenze internazionali (FAO e UE) secondo un prestabilito elenco di caratteristiche da rilevare; l'esigenza di mantenere la confrontabilità dei risultati con quelli delle precedenti rilevazioni censuarie; la necessità di indagare fenomeni attuali di interesse nazionale e locale; la limitazione degli oneri di risposta per i rilevatori, e, soprattutto, per le aziende stesse.

Il questionario di rilevazione adottato per il 5° Censimento generale dell'agricoltura ha rappresentato una soluzione di equilibrio tra queste esigenze. Una volta assicurata la sua corrispondenza al quadro informativo richiesto dai regolamenti europei, esso è stato redatto apportando integrazioni finalizzate a rispondere alle molteplici esigenze informative nazionali e locali.

Il compito di definire i contenuti rispondenti a tali esigenze è stato affidato ad una apposita sottocommissione nell'ambito della Commissione di studio avente l'incarico di formulare proposte in merito agli aspetti organizzativi, metodologici e tecnici per il 5° Censimento generale dell'agricoltura. Le attività svolte al riguardo nel corso di circa un anno hanno consentito l'approntamento di un questionario di azienda, che, oltre a consentire una soddisfacente comparabilità dei risultati nel tempo,

ha esteso le informazioni su fenomeni maggiormente esplicativi della nuova realtà agricola. In esso sono stati mantenuti molti dei quesiti già rilevati nel 1990, compresi quelli relativi alla viticoltura, ed inserite alcune interessanti novità.

In particolare, i nuovi quesiti hanno riguardato:

- la ulteriore suddivisione della superficie aziendale secondo il titolo di possesso dei terreni: proprietà, affitto (Legge 203/82) e uso gratuito;
- una maggiore articolazione della forma giuridica delle aziende (persona fisica, società, cooperativa, associazione di produttori, Ente pubblico);
- più specifiche informazioni sulla tenuta della contabilità aziendale;
- la rilevazione della superficie utilizzata per attività extragricole (turismo, sport, ecc.);
- la capacità lavorativa oraria degli impianti per la lavorazione e/o trasformazione in azienda dei prodotti delle coltivazioni;
- la consistenza degli "altri" allevamenti, la produzione del latte distinta per specie, l'impiego del latte munto e i prodotti ottenuti dalla lavorazione del latte in azienda;
- riguardo al lavoro aziendale, la posizione nella professione dei componenti la famiglia del conduttore e la distinzione della "altra manodopera aziendale" tra operai e dirigenti e impiegati, nonché la loro distinzione per genere;
- alcune informazioni sulle pratiche colturali e sui sistemi utilizzati per la fertilizzazione dei terreni;
- le produzioni di qualità, sia vegetali che zootecniche.

8. Epoca di riferimento dei dati

Fanno riferimento all'annata agraria 1° novembre 1999 – 31 ottobre 2000 i dati relativi a: vendita dei prodotti dell'azienda; contabilità; utilizzazione dei terreni; lavoro; mezzi meccanici; contoterzismo; attrezzature informatiche; rapporti con l'esterno.

Fanno riferimento alla data del 22 ottobre 2000 i dati relativi a: forma di conduzione; forma giuridica; credito agrario; adesione ad organismi associativi economici; parchi ed aree protette; ricoveri; superficie totale; superficie agricola utilizzata; consistenza degli allevamenti; fabbricati ed abitazioni.

La condizione professionale del conduttore, dei familiari, dei parenti e del capo azienda si riferisce a quella posseduta nella settimana precedente il 22 ottobre 2000. Fanno riferimento all'anno solare 2000 i dati relativi alla produzione del latte.

9. L'aggiornamento degli elenchi comunali delle aziende agricole

Sul piano tecnico-metodologico, il problema di maggior rilevanza nell'esecuzione di un censimento generale dell'agricoltura è connesso con l'identificazione delle aziende e con l'obiettivo di massimizzare il grado di copertura della rilevazione, dato il notevole riflesso che tale operazione riveste nel dimensionamento numerico del collettivo di osservazione.

Le operazioni di aggiornamento si sono articolate nelle seguenti fasi:

- produzione dell'elenco delle aziende agricole, forestali e zootecniche, risultanti nello schedario Istat e dell'elenco dei soggetti risultanti in archivi e/o registri di fonte amministrativa e non individuati tra i conduttori delle aziende agricole, forestali e zootecniche dello schedario Istat
- individuazione delle aziende agricole, forestali e zootecniche "ancora esistenti", "non più esistenti" e "di nuova costituzione" (rispetto all'elenco, basato sul Censimento del 1990);
- per ciascuna azienda agricola risultante negli elenchi come "ancora esistente" o "di nuova costituzione", indicazione dell'ubicazione del centro aziendale o, in assenza di esso, della località dove ricadeva il maggior numero di particelle dei terreni costituenti l'azienda agricola. Tale località

poteva essere distinta dal domicilio del conduttore, ove quest'ultimo non coincidesse con l'ubicazione del centro aziendale. Per le aziende "ancora esistenti" dovevano essere verificati, modificati ed eventualmente integrati i dati personalizzati a cura dell'Istat;

- per ciascuna azienda agricola "ancora esistente" o "di nuova costituzione", indicazione delle superfici ricadenti nel Comune, distintamente per i terreni situati nello stesso foglio di mappa catastale del centro aziendale e per quelli ricadenti in altri fogli di mappa dello stesso Comune o di altri Comuni, con la specificazione, per ciascuna azienda, del numero complessivo delle particelle catastali che ne costituivano la superficie. Per le aziende prive di terreno agrario (esclusivamente zootecniche) si doveva indicare il Comune e il foglio di mappa catastale ove erano situati i ricoveri di proprietà dell'azienda; oppure, se l'azienda non possedeva ricoveri propri, il Comune dove erano ricoverati i capi di bestiame per la maggior parte dell'anno; oppure, se quest'ultimo criterio risultava di difficile adozione, il Comune dove gli allevamenti si trovavano al momento della verifica effettuata per l'aggiornamento;
- scambi di informazioni tra Comuni sulle superfici di aziende con parte dei terreni localizzati in Comuni diversi;
- compilazione dei riepiloghi delle superfici di foglio di mappa catastale e comunali e verifica del grado di copertura raggiunto.

Per agevolare i compiti degli Uffici comunali, l'Istat ha fornito a ciascuno di essi un apposito Manuale contenente il piano completo dell'aggiornamento con le istruzioni da seguire per le diverse operazioni da effettuare. Inoltre l'Istat ha inviato a ciascun Comune un CD multimediale con finalità di comunicazione generale sui censimenti 2000 – 2001, unitamente ad un apposito *software*, le cui procedure hanno consentito la compilazione automatica di alcuni modelli man mano che il Comune procedeva alle previste operazioni di aggiornamento degli elenchi.

Alle operazioni di aggiornamento hanno contribuito l'Istat, i Comuni e le Camere di Commercio, ciascuno con ruoli e compiti ben definiti.

Prima di avviare le operazioni di aggiornamento l'Istat ha effettuato un preliminare processo di integrazione e/o sovrapposizione dei dati anagrafici e strutturali contenuti nei principali archivi amministrativi di interesse agricolo, ha predisposto la metodologia, sviluppato le procedure informatiche di acquisizione e trattamento delle informazioni aggiornate, prodotto il materiale per l'aggiornamento stesso su supporto cartaceo ed informatico, nonché sottoposto a verifica di fattibilità tutte le modalità tecniche ed organizzative dell'operazione.

In particolare l'aggiornamento delle liste si è basato su una verifica preliminare dell'archivio censuario riferito al 1990, svolta mediante l'uso di archivi anagrafici delle aziende aggiornati al 1997 e al 1998 e provenienti dal Sistema informativo agricolo nazionale (SIAN), dall'anagrafe tributaria del Ministero delle Finanze, dal registro delle imprese agricole tenuto presso le Camere di Commercio e dall'archivio residente presso l'AIMA (attualmente AGEA). Tale operazione di aggiornamento e di "incrocio" tra archivi (analoga a quella posta alla base dell'Archivio statistico delle imprese attive, ASIA) è stata estremamente complessa, in quanto il Censimento del 1990 non aveva rilevato il codice fiscale delle aziende agricole (o dei relativi conduttori). Di conseguenza, per effettuare le verifiche sono state utilizzate altre "chiavi", quali la localizzazione e la denominazione dell'azienda, tutti elementi certamente meno sicuri del codice identificativo.²

L'analisi integrata degli archivi sopra menzionati³ ha consentito di "rintracciare" circa 1.400.000 aziende censite nel 1990, informazione questa che è stata fornita ai Comuni per rendere più agevole il loro lavoro di aggiornamento degli elenchi. D'altra parte, i Comuni hanno ricevuto anche un elenco di

² Per essere trattato in modo efficace, l'archivio del 1990 e gli archivi integrativi sono stati preliminarmente sottoposti ad una "normalizzazione", cioè ad un trattamento statistico finalizzato ad assicurare che i caratteri in essi contenuti fossero resi omogenei e confrontabili tra loro.

³ L'operazione di *linkage* tra i diversi archivi, su cui si baserà anche in futuro la costruzione e l'aggiornamento annuale dell'Archivio statistico delle aziende e delle imprese agricole (ASAIA) ha costituito, naturalmente, solo il primo passo del lavoro, cui sono seguite approfondite analisi di carattere statistico volte all'individuazione dei soggetti effettivamente titolari di un'attività agricola rientrante nel campo di osservazione del censimento.

circa 1.800.000 altri soggetti presenti negli archivi amministrativi, per i quali è stato impossibile procedere all'abbinamento automatico e preventivo con le unità contenute nell'archivio censuario del 1990. In alcuni casi si è trattato effettivamente di nuove aziende, ma in molti altri il mancato abbinamento è dipeso unicamente dalla assenza del codice identificativo nell'archivio del 1990.

L'operazione di aggiornamento è poi proseguita sul territorio a cura dei Comuni. Anche le Camere di Commercio, attraverso i propri Uffici di statistica, hanno partecipato all'operazione, svolgendo attività di coordinamento e monitoraggio in collegamento telematico con l'Istat.

Le modalità tecniche ed operative da seguire per l'aggiornamento sono state descritte in un apposito fascicolo contenente il Piano completo delle operazioni.

Con la circolare n.38 del 15 ottobre 1999 prot. 10465, sono stati disposti i criteri e le modalità per la costituzione degli Uffici di censimento comunali e provinciali, precisandone compiti e funzioni per l'aggiornamento.

Entro il mese di giugno 2000, tutti i Comuni, ad eccezione di pochi per i quali si è reso necessario prorogare la scadenza al mese di agosto, hanno trasmesso all'Istat tutto il materiale su supporto informatico e cartaceo. Il materiale pervenuto soltanto su supporto cartaceo, dopo i necessari controlli quantitativi e qualitativi presso l'Istat, è stato sottoposto a registrazione *in service*. Appena registrato, il materiale è stato elaborato al pari di quello pervenuto su supporto informatico, in modo da ottenere gli elenchi definitivi comunali, per foglio di mappa catastale. Questo ha costituito l'area di riferimento da assegnare successivamente a ciascun rilevatore per la raccolta dei dati mediante somministrazione del questionario aziendale.

I file contenenti i dati identificativi dei conduttori, integrati con quello di superficie totale dell'azienda, da inviare ai Comuni come elenchi definitivi, sono stati approntati dall'Istat nel periodo luglio - settembre 2000 e sono stati utilizzati anche per la personalizzazione dei questionari di rilevazione.

10. Le indagini pilota pre-censuarie

Al fine di risolvere le problematiche relative alla localizzazione delle aziende agricole e dei loro terreni, all'aggiornamento delle liste comunali di aziende, nonché alla messa a punto degli strumenti di rilevazione, sono state realizzate nel periodo pre-censuario tre indagini pilota:

1. *localizzazione e georeferenziazione dei terreni aziendali*: l'indagine è stata effettuata nel periodo novembre 1998 – gennaio 1999 per verificare le difficoltà incontrate dai Comuni nell'individuare le aziende agricole e nel localizzare i loro terreni. Hanno partecipato volontariamente 10 Comuni in totale; in particolare, 3 Comuni delle Marche, 5 dell'Emilia-Romagna e 2 della Toscana. Con questa indagine è stata verificata anche la possibilità di utilizzare, per la prima volta nel settore delle statistiche agricole, la documentazione catastale. Il materiale di base per l'esecuzione dell'indagine pilota (elenchi delle aziende agricole e dei soggetti da rilevare) è stato fornito dall'Istat) mentre la documentazione catastale è stata acquisita dai Comuni interessati all'indagine. Per agevolare il compito ai Comuni partecipanti l'Istat ha redatto un apposito manuale di istruzioni.
2. *aggiornamento dell'archivio Istat delle aziende agricole*: questa seconda indagine pilota è stata effettuata nel periodo aprile – maggio 1999 al fine di valutare la fattibilità delle operazioni di individuazione delle aziende agricole finalizzata all'aggiornamento degli elenchi. Ad essa hanno partecipato gli stessi Comuni già coinvolti nella prima indagine pilota, integrati da altri 22 in modo da rispettare criteri di rappresentatività per grandi circoscrizioni territoriali.

La metodologia seguita per questa seconda indagine pilota è stata simile a quella adottata per la prima. Tuttavia, tenuto conto che un aggiornamento esaustivo degli elenchi non può essere realizzato se non a seguito di un accurato e completo scambio di informazioni tra Comuni confinanti, tra i 30 sono stati scelti 2 Comuni "nucleo" con i rispettivi Comuni "satelliti" in numero di

8. In termini di numero di aziende agricole da aggiornare con l'indagine pilota, la selezione ha riguardato 5 Comuni con un numero consistente di aziende censite nel 1990 (Comuni "grandi" con oltre 1.000 aziende), 7 altri di "media dimensione" (500 - 1.000 aziende) e 20 di "piccola dimensione" (meno di 500 aziende).

Per i Comuni di grande e media dimensione l'indagine ha consentito di sperimentare le diverse modalità di assunzione delle informazioni dal conduttore, di verificare l'utilizzazione della cartografia più opportuna e di valutare le difficoltà inerenti la localizzazione dei terreni aziendali, nonché i tempi di esecuzione dell'operazione. Per 20 Comuni non erano previsti scambi di informazioni con i Comuni limitrofi, per i 2 Comuni "nucleo" sono state effettuate tutte le fasi dell'operazione di aggiornamento, sino alla completa verifica del grado di copertura raggiunto. Gli 8 Comuni "satelliti", infine, hanno proceduto all'aggiornamento degli elenchi di loro competenza, all'individuazione ed attribuzione delle aziende agricole e dei relativi terreni ai rispettivi fogli di mappa catastali ed allo scambio di informazioni con il corrispondente Comune "nucleo".

Anche per questa seconda indagine l'Istat ha approntato tutto il materiale di base su supporto cartaceo ed informatico, nonché la redazione di un apposito fascicolo di istruzioni.

3. *controllo della qualità degli elenchi aziendali e test del questionario di azienda agricola*: allo scopo di completare le attività preparatorie del Censimento, nel mese di maggio 2000 è stata condotta la terza indagine pilota, finalizzata a valutare le caratteristiche del questionario di rilevazione ed a verificare la qualità degli elenchi aziendali approntati con l'aggiornamento dell'archivio Istat. La rilevazione è stata affidata agli Uffici regionali di censimento (UCR). Essa ha riguardato circa 2.700 unità dislocate in 43 Comuni. Per l'esecuzione dell'indagine pilota gli UCR si sono avvalsi di proprio personale dipendente.

Sono stati utilizzati due modelli: il primo (Mod. ISTAT SME1) per stabilire l'appartenenza dell'unità oggetto dell'indagine pilota al campo di osservazione del Censimento; il secondo che riproduceva il questionario di azienda agricola (Mod. ISTAT CEAGR1) da somministrare alle unità risultate appartenenti al campo di osservazione a seguito dell'accertamento effettuato dal rilevatore.

Alla fine dell'intervista il rilevatore ha redatto per ciascuna azienda agricola intervistata un rapporto (Mod. ISTAT CEAGR RIL1), nel quale è stato precisato il grado di difficoltà riscontrato nella compilazione del questionario di azienda, il tempo di durata dell'intervista e la completezza e chiarezza delle istruzioni predisposte dall'Istat e delle definizioni adottate.

11. Le operazioni preliminari della rete di rilevazione

Preliminarmente alla raccolta dei dati presso i conduttori d'azienda, l'Istat ha fornito a ciascun Comune il materiale necessario allo svolgimento della rilevazione censuaria ed in particolare:

- a) l'elenco delle aziende agricole da intervistare (Mod. ISTAT CEAGR 201), nel quale sono state riportate le aziende individuate con l'aggiornamento degli archivi statistici ed amministrativi, distinte per foglio di mappa catastale;
- b) elenchi aggiuntivi contenenti le indicazioni sui conduttori domiciliati in luogo diverso dall'ubicazione del centro aziendale;
- c) i questionari di azienda agricola (Mod. ISTAT CEAGR 1) in bianco, secondo il numero delle aziende da censire, integrato da una congrua scorta;
- d) le etichette autoadesive con la pre stampa dei caratteri identificativi dei conduttori ai quali somministrare il questionario per le aziende agricole individuate in fase di aggiornamento; per le eventuali aziende nuove (o non identificate nel corso dell'aggiornamento) sono state fornite etichette in bianco, le quali contenevano soltanto i codici e le denominazioni della Provincia e del Comune ed un apposito codice di azienda;

- e) un congruo numero di copie del manuale di istruzioni per la rilevazione, contenente le definizioni, le modalità tecnico-operative e le disposizioni per la raccolta dei dati;
- f) un congruo numero di CD-rom per la formazione dei rilevatori;
- g) il materiale e i modelli accessori da utilizzare per lo svolgimento delle operazioni e per la spedizione del materiale censuario, al termine delle operazioni stesse.

Sempre nel periodo precedente la rilevazione, gli UCC hanno svolto alcune operazioni preparatorie, come la predisposizione del materiale per ciascun rilevatore e la definizione degli "itinerari di sezione" per il rilevatori. Di particolare rilievo, in tale ambito, sono stati i casi in cui vi era differenza tra l'ubicazione dell'azienda e il domicilio del conduttore. Al fine di agevolare gli UCC nella rilevazione di queste aziende, l'Istat ha trasmesso agli UCC, su supporto informatico, la lista dei "conduttori con domicilio in Comune diverso da quello di rilevazione".

Inoltre, per agevolare il compito dei rilevatori e dei rispondenti, molti Comuni hanno fornito a ciascun rilevatore una copia del foglio di mappa catastale di competenza, unitamente ad una copia del quadro di unione dei fogli di mappa in cui si ripartisce il territorio comunale. Ciò ha consentito al rilevatore di individuare più facilmente l'ubicazione delle aziende e la distribuzione dei loro terreni sul territorio. In questo modo si è anche agevolato il rispondente nella collocazione delle diverse attività aziendali in ciascun foglio di mappa.

12. Le attività di raccolta dei dati

All'inizio del mese di ottobre 2000 gli UCC hanno ricevuto il materiale necessario allo svolgimento della rilevazione censuaria. A partire dal 23 ottobre 2000, i rilevatori hanno condotto personalmente le interviste con i conduttori delle aziende agricole secondo un calendario programmato sulle seguenti scadenze di conclusione della rilevazione sul campo: 22 novembre 2000 per i Comuni con meno di 100 aziende da censire e 31 dicembre 2000 per i Comuni con 100 o più aziende da censire.

La concentrazione dei tempi previsti per la raccolta dei dati in circa 60 giorni lavorativi ha richiesto l'impiego di più personale rispetto al precedente censimento.

La revisione dei questionari di rilevazione da parte dei coordinatori comunali è stata effettuata, di norma, giornalmente presso l'UCC, subordinatamente alla consegna quotidiana dei questionari compilati da parte dei rilevatori. L'attività di revisione si è svolta nel periodo dal 23 ottobre 2000 al 12 gennaio 2001, anche con l'ausilio dei coordinatori intercomunali, i quali hanno visitato periodicamente gli UCC, così da risolvere eventuali dubbi ed offrire assistenza tecnica alla rilevazione.

A questo stesso scopo l'Istat ha attivato durante il periodo della rilevazione censuaria due numeri verdi di *help-desk* delle operazioni di raccolta dei dati destinati uno agli operatori istituzionali della rete censuaria e l'altro ai rispondenti.

Il primo è stato gestito dagli Uffici regionali dell'Istat, mentre il secondo è stato affidato ad un *call center* specializzato che ha operato sull'intero territorio nazionale. In entrambi i casi, comunque, l'Istat ha provveduto a predisporre preliminarmente un numero molto consistente di risposte a fattispecie di quesiti (oltre 700 per il primo e più di 35 per il secondo), opportunamente ripartiti nell'ambito di tre differenti tipologie (amministrativa, metodologica e tecnico-informatica). Il ricorso a tali numeri verdi è stato consistente: a quello destinato agli operatori di censimento sono pervenute 6.416 chiamate, di cui 4.235 da parte degli UCC, a quello destinato agli altri soggetti sono pervenute 4.233 chiamate.

Non appena revisionati tutti i questionari di azienda compilati dai rilevatori, gli UCC hanno provveduto alla redazione dei prospetti riepilogativi contenenti i dati relativi alle principali variabili rilevate a livello di foglio di mappa (Mod. ISTAT RIEP 1). Man mano che la compilazione dei prospetti riepilogativi è stata terminata, e comunque entro febbraio 2001, l'UCC ha provveduto a riepilogare tali prospetti a livello comunale, compilando l'apposito modello predisposto dall'Istat (Mod. ISTAT RIEP 2) che è stato inviato all'UCP competente per territorio. I modelli riepilogativi per Comune hanno

consentito all'Istat di elaborare e diffondere alcuni risultati preliminari l'8 marzo 2001 e quelli provvisori il 20 giugno 2001.

La verifica del buon andamento delle operazioni censuarie è stata svolta attraverso un sistema di monitoraggio basato su rapporti periodici inoltrati dagli UCC agli UCP. Tali rapporti sono stati immessi da questi ultimi nella rete telematica appositamente predisposta e sono stati resi disponibili in tempo reale agli uffici di censimento regionali (UCR) ed all'Istat. Più in dettaglio, il monitoraggio ha previsto le seguenti attività:

- a) gli uffici di censimento comunali:
 - hanno comunicato al competente UCP l'inizio della raccolta dei dati;
 - in funzione della numerosità aziendale di competenza, hanno inviato via fax o per via telematica, al competente UCP l'apposito modello con la comunicazione del numero dei questionari compilati, evidenziando anche il numero delle aziende viticole e zootecniche;
 - al termine della raccolta dei dati hanno trasmesso all'UCP gli appositi modelli, nei quali sono stati indicati, tra l'altro, il numero definitivo delle aziende censite, il numero delle aziende per le quali non è stato possibile condurre l'intervista, il numero delle aziende viticole e zootecniche, queste ultime distinte per gli allevamenti bovini, suini, ovini ed altri tipi, alcuni ulteriori dati riassuntivi a livello comunale;
- b) i responsabili provinciali dei coordinatori intercomunali: hanno inoltrato all'UCP e all'UCR competenti per territorio, mediamente ogni 14 giorni, un rapporto sull'attività svolta dai coordinatori intercomunali di propria competenza, compilando l'apposito modello predisposto dall'Istat; tale modello ha fornito per ogni coordinatore intercomunale il numero delle visite effettuate presso ciascun Comune di competenza, il numero dei questionari revisionati unitamente ai rilevatori e ai coordinatori comunali, il grado di difficoltà riscontrato dai rilevatori nella compilazione delle diverse sezioni dei questionari di rilevazione, nonché i problemi eventualmente riscontrati nell'attività dei Comuni;
- c) gli Uffici di censimento provinciali: hanno provveduto all'inserimento nella rete Internet delle informazioni ricevute dagli UCC e dai responsabili dei coordinatori intercomunali, impegnandosi tempestivamente a risolvere i problemi che emergevano dal monitoraggio;
- d) gli Uffici di censimento regionali: hanno riepilogato a livello regionale le informazioni ricevute dagli Uffici di censimento provinciali, utilizzando i prospetti appositamente predisposti dall'Istat, trasmettendoli per via telematica all'Istat ed alla competente Commissione tecnica regionale; essi sono, inoltre, intervenuti tempestivamente per la risoluzione dei problemi evidenziati dal monitoraggio, collaborando strettamente con gli UCP e gli Uffici regionali dell'Istat.

Il monitoraggio telematico è stato svolto utilizzando la rete Internet come struttura di trasmissione, limitando però l'accesso alle aree di monitoraggio ai soli soggetti autorizzati. In questo modo è stato possibile assicurare in tempo reale la condivisione delle informazioni relative allo stato di avanzamento delle operazioni censuarie tra tutti i soggetti della rete territoriale.

Al termine delle operazioni di rilevazione, gli UCC hanno confezionato tutto il materiale utilizzato per la raccolta dei dati, secondo le istruzioni trasmesse dall'Istat. Anche le operazioni di trasmissione del materiale sono state monitorate mediante apposite comunicazioni veicolate dalla rete telematica.

13. La registrazione controllata

La registrazione dei dati su supporto informatico è stata eseguita presso 6 centri distribuiti sul territorio nazionale. Tale attività è stata svolta dai centri applicando piani di registrazione controllata predisposti secondo norme tecniche, operative e di sicurezza stabilite dall'Istat che ha provveduto anche a verificarne l'applicazione. Ciò ha consentito di garantire la completa omogeneità tra le operazioni effettuate dai diversi centri.

Le regole di registrazione dei dati sono state impostate in modo da garantire la maggiore conformità possibile tra le informazioni memorizzate sul supporto informatico ed il questionario cartaceo. Inoltre, nel *software* di registrazione dei dati sono state introdotte alcune regole di incompatibilità con lo scopo di evidenziare particolari incongruenze. Compito dell'operatore è stato di verificare se l'errore segnalato fosse dovuto ad una errata digitazione oppure ad una errata compilazione del questionario. Nel primo caso l'operatore era tenuto a correggere l'errore introdotto; nel secondo, invece, doveva confermare la registrazione effettuata e segnalare la situazione anomala, secondo una opportuna sintassi, su un file di errori che è stato consegnato all'Istat insieme ai dati registrati.

I supporti informatici contenenti i dati registrati per ciascuna Provincia sono stati sottoposti dall'Istat ad una serie di controlli tecnici a campione che hanno garantito il rispetto degli standard di qualità della registrazione effettuata. In questo modo i livelli accertati di errore nella registrazione non hanno superato le soglie prestabilite per la validità dell'operazione.

La registrazione era stata inizialmente fissata nel periodo maggio - settembre 2001; tuttavia, alcune difficoltà tecniche riscontrate presso alcuni centri non hanno consentito il pieno rispetto della tempistica inizialmente predisposta, ritardando così la disponibilità presso l'Istat dei dati registrati per alcune Regioni.

14. Il trattamento informatico dei dati

Espletati i necessari controlli amministrativi e tecnici dei dati contenuti sul supporto informatico provinciale, i record registrati sono stati sottoposti ad un programma di controllo (piano di incompatibilità) che prevedeva l'imposizione automatica, sotto determinate condizioni, di notizie mancanti e la correzione di notizie registrate nei casi di accertata incongruenza.

Il controllo automatico dei dati qualitativi (mutabili) è stato effettuato con tabelle decisionali a doppia o multipla entrata (adottando come criteri di base le definizioni censuarie dei singoli quesiti) e con tabelle di correzione che, secondo combinazioni di risposte non compatibili, prevedevano quale risposta si dovesse ritenere non fondamentale e consentivano l'imposizione della relativa correzione. In caso di combinazioni di tre o più risposte incompatibili, si è corretto il minor numero di risposte necessarie a ristabilire la compatibilità tra esse.

Tabelle decisionali e di correzione per area geografica sono state impostate per quelle coltivazioni la cui presenza è limitata solo in aree geoclimatiche definite. Il controllo automatico dei dati quantitativi (variabili) è stato effettuato con i metodi dell'operatore logico e della funzione di controllo.

Per numerose variabili del questionario di azienda è stata verificata la relazione dell'operatore uguaglianza o disuguaglianza (maggiore o minore). Ad esempio, la superficie irrigata di una coltivazione non può essere superiore alla superficie complessiva della coltivazione stessa, la quantità di latte trasformato deve essere minore o uguale alla quantità di latte munto, e così via.

Maggiormente applicata è stata la funzione di controllo, considerato l'elevato numero di variabili soggette a quadratura con la funzione "addizione". Ad esempio, la somma delle singole superfici deve essere uguale alla superficie totale aziendale; la somma del numero dei capi delle singole categorie di bestiame bovino deve essere uguale al numero totale di capi bovini, e così via.

Inoltre, le risposte ai quesiti del questionario sono in prevalenza non obbligatorie. Ove però sono risultate presenti una o più risposte non obbligatorie, ciò ha implicato il controllo di presenza di risposta ad altro quesito.

Una volta verificata l'esistenza della condizione di errore, è stato automaticamente corretto il campo del *record* relativo al quesito affetto da errore. Nel caso di controlli tra più campi appartenenti allo stesso *record* o a *record* diversi relativi ad uno stesso questionario, sono stati scelti uno o più campi come fondamentali ed i rimanenti campi sono stati oggetto di correzione.

La procedura descritta ha permesso di ottenere come risultato una sufficiente minimizzazione della differenza tra i dati aggregati osservati e i dati aggregati reali.

Dal supporto informatico così ottenuto sono state elaborate delle tavole di controllo contenenti i principali caratteri delle aziende agricole rilevati con il questionario di azienda ed i possibili confronti con quelli del precedente Censimento del 1990, secondo i livelli territoriali previsti.

Un'analisi approfondita dei dati contenuti nelle tavole suddette ha consentito l'individuazione di "aziende anomale" (aventi cioè delle caratteristiche sostanzialmente diverse rispetto a quelle desumibili anche da altre fonti) da sottoporre ad ulteriori controlli ed eventuali correzioni parametriche o interattive.

Dopo l'ultimazione delle precedenti fasi di controllo critico e di analisi dei dati, si è proceduto alla costruzione di una struttura, tipo *data warehouse*, per la costruzione delle tavole statistiche. Tale struttura prevede la trasposizione dei dati dalla forma tipo "questionario" ad una forma più idonea per l'interrogazione dei microdati (Tabelle dei fatti).

I dati, infatti, presentavano una struttura studiata per fornire il massimo della *performance* in fase di inserimento, *check* e controllo. Detta struttura è del tutto inadatta per la produzione veloce di tavole statistiche e per l'analisi; a tal proposito si è resa necessaria la creazione di 21 tabelle dei fatti che aggregano settorialmente e per argomenti i dati di rilevazione, riclassificando ove necessario le voci e aggregando per classi e settori previsti dal piano di diffusione. Queste tabelle hanno alimentato tutti i processi di creazione dei volumi cartacei, della stampa su richiesta (*Print on demand*) e della produzione delle tavole sul *web*.

Le tabelle dei fatti sono le fonti che alimentano ulteriori strutture di dati (*datamart*) più sintetiche (a livello di Comune) che vengono poi date in *input* alle procedure informatiche preposte alla consultazione libera.

Sui *datamart* tutti i dati "sensibili" (a norma della Legge 675 a tutela della *privacy*) sono stati oscurati, al fine di preservare il segreto statistico. Gli elaborati prodotti sono stati realizzati parametrizzando il livello territoriale, in modo da produrre agevolmente le tavole a livello provinciale, regionale e nazionale.

15. Il piano di diffusione dei risultati

Tenuto conto del Protocollo di intesa tra Istat e Conferenza dei Presidenti delle Regioni e di quanto previsto dall'articolo 17 del regolamento di esecuzione del Censimento l'Istat ha fornito agli Uffici di statistica delle Regioni che ne hanno fatto richiesta i file dei dati definitivi, privi dei caratteri anagrafici, relativi alle singole unità di rilevazione per il territorio di rispettiva competenza. Ciò ha permesso di programmare la diffusione dei dati secondo modalità articolate nei tempi, negli strumenti e nei contenuti. In particolare, i dati provvisori del Censimento sono stati diffusi dall'Istat in due occasioni. Con la prima l'Istat ha diffuso l'8 marzo 2001 una "Statistica in breve" con alcuni dati preliminari relativi al numero complessivo di aziende agricole ed alla loro distribuzione per Regione. Successivamente l'Istat ha prodotto una seconda "Statistica in breve", che ha diffuso il 20 giugno 2001, con i dati provvisori a livello nazionale e regionale riferiti al numero delle aziende con e senza superficie agricola utilizzata (SAU), secondo le principali forme di utilizzazione dei terreni, e con allevamenti, secondo le principali specie di bestiame. Anche diverse Regioni hanno curato in proprio la diffusione dei dati provvisori ad un maggior livello di dettaglio a partire dal mese di giugno 2001.

Il piano di diffusione dei dati definitivi a livello regionale è stato concordato dall'Istat con il Centro Interregionale per il sistema informativo ed il sistema statistico (CISIS) ed è stato messo in atto secondo criteri organizzativi comuni. A partire dal 14 giugno 2002 sono state effettuate conferenze stampa organizzate congiuntamente dall'Istat e dai singoli Uffici di statistica delle Regioni, durante le quali sono stati presentati i risultati definitivi fino a livello comunale riguardanti le principali

caratteristiche strutturali delle aziende agricole. I principali dati sono stati anche esposti sui siti Internet dell'Istat e delle Regioni interessate insieme a prime note di commento.

Il piano di pubblicazione dei risultati definitivi del 5° Censimento generale dell'agricoltura è stato predisposto dall'Istat secondo un'articolazione che distingue tra livelli territoriali di riferimento e contenuti caratterizzanti. Le pubblicazioni sono così articolate:

A. Pubblicazioni generali

1. *“Caratteristiche strutturali delle aziende agricole”*
 - a) Fascicolo nazionale
 - b) Fascicoli regionali
 - c) Fascicoli provinciali
2. *“Caratteristiche tipologiche delle aziende agricole”*
 - a) Fascicolo nazionale
 - b) Fascicoli regionali
 - c) *I censimenti agricoli in Italia dal 1961 al 2000*
3. Organizzazione e atti del 5° Censimento generale dell'agricoltura

B. Pubblicazioni tematiche

1. La coltivazione della vite in Italia
volume 1 – *“Caratteristiche generali”*
volume 2 – *“Vitigni”*
2. Le aziende familiari
3. Le imprese agricole
4. I giovani in agricoltura
5. L'uso del suolo (le coltivazioni)
6. La zootecnia (gli allevamenti)
7. Le infrastrutture aziendali (gli impianti, i fabbricati rurali ed i mezzi meccanici agricoli)
8. La donna in agricoltura

Tutti i volumi previsti dal piano di pubblicazione sono resi disponibili anche sul sito Internet dell'Istat. Inoltre, viene reso disponibile agli utenti un *data warehouse* specializzato.

C. Data Warehouse

Al termine del processo di *check* e controllo, i dati memorizzati su *database* relazionale sono stati normalizzati e trattati secondo le regole statistiche ed i vincoli imposti dai metodi di rilevazione.

Grafico 1 – Struttura del Data Warehouse

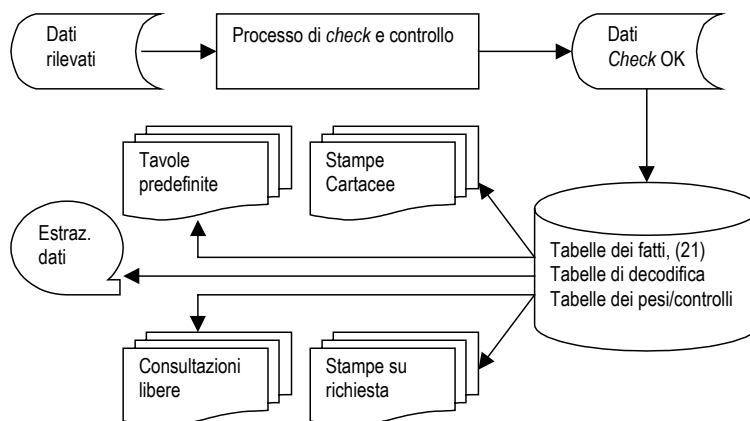

Essi sono stati trasferiti in strutture denominate “tabelle dei fatti”. Queste sono uniche per tutti i successivi processi del *Data Warehouse*.

La sua disponibilità consente ad utenti remoti di creare proprie interrogazioni e di ottenere risposte garantite sotto il profilo dell'integrità dei dati e del rispetto del segreto statistico.

16. Le indagini di qualità e copertura

La qualità dell'informazione statistica fornita dal 5° Censimento generale dell'agricoltura è stata documentata dall'Istat con due rilevazioni post-censuarie mirate a valutare il grado di copertura e il grado di attendibilità delle singole risposte fornite dai conduttori di azienda. Le due rilevazioni post-censuarie sono state eseguite, con riferimento al censimento dell'agricoltura, per la prima volta in questa occasione. Nella precedenti edizioni la valutazione della qualità dell'informazione, fornita con i risultati censuari, era stata realizzata con altre tecniche di analisi dei dati, come risulta dagli specifici volumi a suo tempo pubblicati. Le due indagini di controllo post-censuarie realizzate in questa occasione sono:

- *indagine di copertura*, finalizzata a fornire una misurazione del grado di copertura del Censimento relativamente alla popolazione delle aziende agricole, mediante un campione areale di fogli di mappa del Catasto dei terreni.
- *indagine di qualità*, finalizzata a fornire alcune valutazioni dell'errore di misura dovuto al processo di risposta, mediante reintervista telefonica su un campione di aziende rilevate al Censimento.

Con riferimento alla prima indagine, per *tasso di copertura* si intende il rapporto tra il numero di aziende agricole rilevate al Censimento ed il numero di aziende realmente esistenti sul territorio nazionale alla data di riferimento del Censimento stesso (22 Ottobre 2000).

I domini territoriali di riferimento delle stime sono: l'intero territorio nazionale (ad esclusione della Provincia autonoma di Bolzano), le cinque ripartizioni geografiche (Nord Ovest, Nord Est, Centro, Sud, Isole), le 19 Regioni e la Provincia autonoma di Trento.

Nell'indagine campionaria, di tipo areale, le unità finali di campionamento sono costituite dai fogli di mappa del Catasto dei terreni.⁴ Nella fase di rilevazione sono state individuate le aziende agricole che, alla data di riferimento del Censimento, avevano terreni nelle particelle catastali⁵ di ciascuno dei fogli di mappa selezionati nel campione.

Il disegno di campionamento è del tipo a due stadi con stratificazione delle unità di primo stadio.

Il primo stadio di campionamento è costituito dai Comuni che sono stati stratificati, nell'ambito di ciascuna Regione o Provincia autonoma, nel modo seguente:

- a) i Comuni del medesimo strato sono omogenei rispetto alla variabile numero di aziende facenti parte della lista inviata dall'Istat ai Comuni per il Censimento;
- b) gli strati hanno approssimativamente la medesima dimensione, ossia il numero di aziende agricole è circa lo stesso nei vari strati della Regione.

In ogni strato è stato selezionato un unico Comune campione con probabilità proporzionale alla sua dimensione definita secondo il punto (b) sopra riportato. Il secondo stadio di campionamento è stato costituito dai fogli di mappa catastali. In ciascun Comune campione è stato selezionato un unico foglio del Catasto dei terreni con probabilità proporzionale alla sua dimensione definita secondo il punto (b) sopra riportato. Ciascun foglio di mappa selezionato nel campione è stato sottoposto nuovamente a censimento, al fine di individuare le aziende agricole che avevano terreni nel territorio individuato dal foglio stesso.

⁴ *Foglio di mappa catastale*: insieme di particelle catastali continue, rurali o urbane, che appartengono a precise porzioni di territorio, predeterminate dal catasto dei terreni.

⁵ *Particella catastale*: poligono chiuso di una porzione di territorio situata in uno stesso Comune appartenente ad un'unica proprietà (la quale può appartenere a più soggetti), avente la stessa qualità o classe e la stessa destinazione. Una particella è individuata da un numero identificativo, da un foglio di mappa all'interno del quale è inserita, dal Comune e Provincia in cui il foglio ricade.

Obiettivo dell'*indagine di qualità* è stato ottenere stime sufficientemente affidabili dell'errore di misura e delle sue principali componenti (varianza di risposta e direzione dell'eventuale errore di misura) relativamente alle variabili più significative rilevate tramite il questionario censuario.

La rilevazione è stata condotta su un campione di aziende agricole, già rilevate al Censimento, attraverso una reintervista effettuata con tecniche di rilevazione telefonica (CATI). Le variabili oggetto dell'intervista telefonica riguardavano l'uso dei terreni, la consistenza dei principali allevamenti e le giornate di lavoro dell'annata agraria 1999-2000. Il meccanismo dell'indagine ha previsto il confronto tra il dato ottenuto sulla medesima unità nelle due rilevazioni – per le variabili rilevate sia al Censimento che all'indagine di qualità – e la riconciliazione delle eventuali differenze tra il dato rilevato al Censimento e la risposta all'intervista telefonica.

I domini territoriali di riferimento sono stati rappresentati dall'intero territorio nazionale, dalle cinque ripartizioni geografiche (Nord-Ovest, Nord-Est, Centro, Sud, Isole) e per alcune variabili dalle 19 Regioni e dalla Provincia Autonoma di Bolzano.

Per la selezione del campione di aziende agricole è stato adottato un disegno di campionamento a due stadi, con stratificazione delle unità del primo e del secondo stadio. Il primo stadio è stato rappresentato dai Comuni, stratificati per zona altimetrica e numero di aziende facenti parte della lista di aziende agricole rilevate al Censimento; il secondo stadio è stato costituito dalle aziende agricole stratificate per classe di superficie totale.

Avvertenze alle tavole

Generali

Le denominazioni e le circoscrizioni territoriali di Province e Comuni fanno riferimento alla data del 22 ottobre 2000. Nelle tavole che riportano i dati per classi di valori (superficie totale, superficie agricola utilizzata, giornate di lavoro, ecc.) gli estremi inferiori di ciascuna classe s'intendono inclusi e gli estremi superiori esclusi. Così, ad esempio, nelle classi di superficie da 2 a 5 ettari sono comprese le aziende da 2,00 ettari fino a 4,99 ettari.

Per alcune tavole si deve tener presente che, secondo i caratteri considerati, la stessa azienda può essere conteggiata più volte. Con riferimento alle coltivazioni, ad esempio, un'azienda che pratica la coltivazione della vite e dell'olivo risulta sia tra quelle che coltivano la vite che tra quelle che coltivano l'olivo. Allo stesso modo, un'azienda che pratica l'irrigazione con diverse modalità di approvvigionamento dell'acqua è conteggiata tante volte quante sono le modalità di approvvigionamento utilizzate. Ad esempio, un'azienda che si approvvigiona di acqua irrigua sia da un lago artificiale che da altre aziende agricole entra nel conteggio sia del primo che del secondo dato.

Poiché la superficie agricola utilizzata (SAU) costituisce parte della superficie totale, nella ripartizione delle aziende per classi di SAU si verifica normalmente uno slittamento delle aziende verso le classi inferiori. Così, ad esempio, un'azienda con 3,50 ettari di superficie totale, di cui 1,20 ettari di SAU, è conteggiata nella classe da 3 a 5 ettari nella ripartizione per classi di superficie totale e nella classe da 1 a 2 ettari nella ripartizione per classi di SAU.

Nella fiancata delle tavole, una determinata modalità di variabile è presente solo se esiste almeno un caso verificato. Ad esempio, le sei modalità della forma di conduzione (conduzione diretta del coltivatore con solo manodopera familiare; conduzione diretta del coltivatore con manodopera familiare prevalente; conduzione diretta del coltivatore con manodopera extrafamiliare prevalente; conduzione con salariati; conduzione a colonia parziaria appoderata; altra forma di conduzione) compaiono tutte in fiancata solo se per ciascuna di esse è stato rilevato almeno un caso.

Particolari

Tavola 1.1 – Nella distribuzione per titolo di possesso dei terreni sono escluse le aziende senza terreno agrario (esclusivamente zootecniche), in quanto la distribuzione si riferisce al titolo di possesso della

superficie totale. Le superfici medie aziendali riferite alle forme di conduzione (prima parte della tavola) sono calcolate rispetto al numero totale delle aziende rilevate, mentre quelle riferite ai titoli di possesso dei terreni (seconda parte della tavola) sono calcolate rispetto al numero delle aziende con superficie.

Tavola 1.2 – Sono escluse le aziende senza superficie agricola utilizzata (esclusivamente forestali, esclusivamente zootecniche e forestali-zootecniche).

Tavola 1.4 – La voce SEMINATIVI comprende la modalità *orti familiari* prevista nel questionario di azienda. Nella voce FORAGGERE AVVICENDATE è compresa la modalità *piante sarchiate da foraggio*. La voce VITE comprende anche la modalità *viti non innestate* e non comprende le modalità *viti madri di portinnesto* e *barbatelle*. Per garantire il confronto con i dati dei due censimenti precedenti, la voce FRUTTIFERI riferita agli anni 1982 e 1990 comprende la modalità *castagneti da frutto*, considerata autonoma nei relativi questionari di azienda.

Tavola 1.5 – La voce ALTRO riferita all'approvvigionamento dell'acqua irrigua comprende le seguenti modalità previste nel questionario di azienda: *da acquedotto*, *da acque sotterranee*, *diretto da impianto di depurazione*, *raccolta acque pluviali*. La voce IN ALTRA FORMA riferita alla gestione dell'acqua irrigua comprende la modalità *gestione autonoma*. La voce ASPERSIONE riferita ai sistemi di irrigazione comprende la modalità *microirrigazione* prevista nel questionario di azienda.

Tavola 1.6 – Con riferimento al 2000, la differenza che si riscontra tra la somma degli addendi e il totale della superficie è dovuta ad arrotondamenti operati direttamente dal calcolatore, causati dalla ridistribuzione proporzionale del totale della superficie irrigata tra le diverse tipologie di coltivazioni effettivamente irrigate, limitatamente alle aziende per le quali il totale della superficie irrigata è risultato al controllo maggiore del totale della superficie irrigabile. Con riferimento al 1990, la voce FRUMENTO comprende solo la modalità *frumento duro*, mentre il *frumento tenero* è incluso nella voce ALTRE COLTIVAZIONI.

Tavola 1.7 – La voce AZIENDE CON ALLEVAMENTI comprende anche le aziende con produzione di pulcini di un giorno mediante incubazione artificiale.

Tavola 1.10 – La voce ALTRI MEZZI MECCANICI riferita al 2000 comprende le seguenti modalità previste nel questionario di azienda: *macchine per la raccolta completamente automatizzata di pomodoro da industria e di altri prodotti* e *altri mezzi meccanici utilizzati*. La stessa voce riferita al 1990 comprende le modalità *macchine per la raccolta di ortive, uve e frutta*; *raccogliatrici-trinciatrici*; *raccogliatrici-pessatrici di foraggio*; *automezzi per trasporto merci*; *altri mezzi meccanici utilizzati* previste nel relativo questionario. La stessa voce riferita al 1982 comprende le modalità *macchine per la raccolta della frutta*; *raccogliatrici-trinciatrici*; *automezzi per trasporto merci* e *altri mezzi meccanici utilizzati* previste nel relativo questionario.

Tavola 2.1 – Sono escluse le aziende senza terreno agrario (esclusivamente zootecniche).

Tavola 2.2 – Sono escluse le aziende senza terreno agrario (esclusivamente zootecniche).

Tavola 2.3 – Sono escluse le aziende senza superficie agricola utilizzata (esclusivamente forestali, esclusivamente zootecniche e forestali-zootecniche).

Tavola 2.4 – Sono escluse le aziende senza superficie agricola utilizzata (esclusivamente forestali, esclusivamente zootecniche e forestali-zootecniche).

Tavola 2.5 – Sono escluse le aziende senza terreno agrario (esclusivamente zootecniche).

Tavola 2.6 – Sono escluse le aziende senza superficie agricola utilizzata (esclusivamente forestali, esclusivamente zootecniche e forestali-zootecniche).

Tavola 2.10 – La voce SEMINATIVI comprende la modalità *orti familiari* prevista nel questionario di azienda.

Tavola 2.11 – La voce SEMINATIVI non comprende la modalità *orti familiari*.

Tavola 2.12 – Nella tavola sono riportate solo le principali coltivazioni praticate. Per tale motivo, nella seconda parte della tavola (superficie investita), la somma degli addendi non corrisponde al totale. La voce VITE non comprende le modalità *viti madri di portinnesto* e *barbatelle* previste nel questionario di azienda.

Tavola 2.16 – I vitigni sono indicati sia con il codice di riferimento che con la denominazione.

Tavola 2.17 – Sono escluse le aziende senza terreno agrario (esclusivamente zootecniche).

Tavole 2.20 e 2.21 – Nella superficie irrigabile può essere compresa la superficie investita ad arboricoltura da legno. Pertanto può verificarsi il caso di aziende che hanno superficie irrigabile pur essendo prive di SAU.

Tavola 2.22 – La differenza tra il totale della superficie irrigata di Tav. 2.21 e la somma delle superfici effettivamente irrigate è dovuta ad arrotondamenti operati direttamente dal calcolatore, causati dalla ridistribuzione proporzionale del totale della superficie irrigata tra le coltivazioni stesse, limitatamente alle aziende per le quali il totale della superficie irrigata è risultato al controllo maggiore del totale della superficie irrigabile.

Tavola 2.67 – Nei casi in cui il capo azienda ha conseguito più titoli di studio, sia in scuole ad indirizzo agrario che in altri tipi di scuole, è stato considerato esclusivamente il titolo di studio conseguito nelle scuole ad indirizzo agrario.

Tavola 3.1 – Sono escluse le aziende senza superficie agricola utilizzata (esclusivamente forestali, esclusivamente zootecniche e forestali-zootecniche).

Tavola 3.3 – La voce SEMINATIVI comprende la modalità *orti familiari*. La voce ALTRA SUPERFICIE comprende anche la modalità *superficie agraria non utilizzata*,

Tavola 3.5 – La voce VITE non comprende le modalità *viti madri di portinnesto* e *barbatelle*.

Tavola 4.4 – Nella distribuzione per titolo di possesso dei terreni sono escluse le aziende senza terreno agrario (aziende esclusivamente zootecniche).

Tavola 4.11 – La voce SEMINATIVI comprende la modalità *orti familiari* prevista nel questionario di azienda.

Tavola 4.12 – La voce FRUMENTO comprende sia il *frumento tenero* sia il *frumento duro*. La voce FORAGGERE AVVICENDATE comprendono le *piante sarchiate da foraggio*.

Tavola 4.13 – Nella voce VITE sono escluse le *viti madri di portinnesto* e le *barbatelle*.

Tavola 4.14 – Le AZIENDE CON ALLEVAMENTI comprendono aziende con bovini, bufalini, ovini, caprini, equini, suini, allevamenti avicoli, conigli, struzzi, altri allevamenti e pulcini di un giorno.

Tavole statistiche

Capitolo 1 – Confronti temporali (Universo Italia)

Tavola 1.1 - Aziende e relativa superficie totale per forma di conduzione e titolo di possesso dei terreni (superficie in ettari)

FORME DI CONDUZIONE TITOLI DI POSSESSO DEI TERRENI	ANNI DI CENSIMENTO						SUPERFICIE MEDIA AZIENDALE		
	2000		1990		1982		2000	1990	1982
	Aziende	Superficie totale	Aziende	Superficie totale	Aziende	Superficie totale			
FORME DI CONDUZIONE									
Conduzione diretta del coltivatore	3.157	100.055,47	5.758	112.944,39	11.668	136.355,16	31,69	19,62	11,69
<i>Con solo manodopera familiare</i>	2.954	78.593,80	5.273	78.457,90	10.936	100.365,91	26,61	14,88	9,18
<i>Con manodopera familiare prevalente</i>	158	16.844,04	375	24.545,15	540	23.799,64	106,61	65,45	44,07
<i>Con manodopera extrafamiliare prevalente</i>	45	4.617,63	110	9.941,34	192	12.189,61	102,61	90,38	63,49
Conduzione con salariati	129	22.420,11	203	26.594,90	508	29.609,94	173,80	131,01	58,29
Conduzione a colonia parziaria appoderata	-	-	-	-	-	-	-	-	-
Altra forma di conduzione	3	24,58	-	-	-	-	8,19	-	-
TOTALE	3.289	122.500,16	5.961	139.539,29	12.176	165.965,10	37,25	23,41	13,63
TITOLI DI POSSESSO DEI TERRENI									
Solo in proprietà	1.097	35.265,25	2.634	50.348,89	7.805	76.770,74	32,15	19,11	9,84
Solo in affitto	321	13.250,02	526	15.482,21	894	20.994,05	41,28	29,43	23,48
Parte in proprietà e parte in affitto	1.863	73.984,89	2.792	73.708,19	3.448	68.200,31	39,71	26,40	19,78
<i>In proprietà</i>	-	27.742,17	-	30.390,77	-	28.478,14	14,89	10,88	8,26
<i>In affitto</i>	-	46.242,72	-	43.317,42	-	39.722,17	24,82	15,51	11,52
TOTALE	3.281	122.500,16	5.952	139.539,29	12.147	165.965,10	37,34	23,44	13,66

Tavola 1.2 - Aziende e relativa superficie agricola utilizzata (SAU) per forma di conduzione e titolo di possesso dei terreni (superficie in ettari)

FORME DI CONDUZIONE TITOLI DI POSSESSO DEI TERRENI	ANNI DI CENSIMENTO						SUPERFICIE MEDIA AZIENDALE		
	2000		1990		1982		2000	1990	1982
	Aziende	SAU	Aziende	SAU	Aziende	SAU			
FORME DI CONDUZIONE									
Conduzione diretta del coltivatore	3.072	90.024,19	5.541	97.776,43	9.869	102.822,42	29,30	17,65	10,42
<i>Con solo manodopera familiare</i>	2.879	71.458,27	5.068	66.475,46	9.177	70.582,52	24,82	13,12	12,26
<i>Con manodopera familiare prevalente</i>	152	14.856,82	372	22.531,36	526	21.654,26	97,74	60,57	41,17
<i>Con manodopera extrafamiliare prevalente</i>	41	3.709,10	101	8.769,61	166	10.585,64	90,47	86,83	63,77
Conduzione con salariati	95	11.328,84	121	9.625,20	306	9.643,20	119,25	79,55	31,51
Conduzione a colonia parziaria appoderata	-	-	-	-	-	-	-	-	-
Altra forma di conduzione	2	11,71	-	-	-	-	5,86	-	-
TOTALE	3.169	101.364,74	5.662	107.401,63	10.175	112.465,62	31,99	18,97	11,05
TITOLI DI POSSESSO DEI TERRENI									
Solo in proprietà	1.012	20.517,98	2.389	26.478,60	5.951	33.014,42	20,27	11,08	5,55
Solo in affitto	360	13.176,72	584	14.649,30	987	19.729,86	36,60	25,08	19,99
Parte in proprietà e parte in affitto	1.797	67.670,04	2.689	66.273,73	3.237	59.721,34	37,66	24,65	18,45
<i>In proprietà</i>	-	25.101,60	-	26.534,39	-	23.721,62	13,97	9,87	7,33
<i>In affitto</i>	-	42.568,44	-	39.739,34	-	35.999,72	23,69	14,78	11,12
TOTALE	3.169	101.364,74	5.662	107.401,63	10.175	112.465,62	31,99	18,97	11,05

Tavola 1.3 - Aziende e relativa superficie totale per classe di superficie totale e classe di superficie agricola utilizzata (SAU)
(superficie in ettari)

CLASSI DI SUPERFICIE TOTALE CLASSI DI SAU	ANNI DI CENSIMENTO					
	2000		1990		1982	
	Aziende	Superficie totale	Aziende	Superficie totale	Aziende	Superficie totale
CLASSI DI SUPERFICIE TOTALE						
Senza superficie	8	-	9	-	29	-
Meno di 1 ettaro	246	115,05	563	309,31	1.927	1.064,47
1 -- 2	195	283,07	576	855,52	1.816	2.639,54
2 -- 3	153	381,05	466	1.149,62	1.321	3.210,55
3 -- 5	261	1.021,29	699	2.728,72	1.717	6.643,13
5 -- 10	425	3.109,88	955	6.898,45	1.908	13.587,37
10 -- 20	546	7.867,36	993	14.243,84	1.588	22.371,28
20 -- 30	332	8.264,75	531	13.049,95	645	15.709,33
30 -- 50	419	16.229,58	511	19.585,59	551	21.007,83
50 -- 100	434	30.631,87	427	29.666,50	464	31.847,52
100 ed oltre	270	54.596,26	231	51.051,79	210	47.884,08
TOTALE	3.289	122.500,16	5.961	139.539,29	12.176	165.965,10
CLASSI DI SAU						
Senza superficie	120	10.493,32	299	8.062,63	2.001	18.378,62
Meno di 1 ettaro	342	462,59	924	1.821,60	3.188	7.405,29
1 -- 2	188	467,82	653	2.163,77	1.391	4.985,80
2 -- 3	148	1.180,14	389	2.127,10	811	3.949,38
3 -- 5	239	1.373,48	528	2.771,66	939	5.733,90
5 -- 10	391	3.618,18	794	8.603,66	1.186	11.930,58
10 -- 20	512	8.227,84	892	15.475,04	1.200	20.675,46
20 -- 30	331	9.394,46	482	13.731,48	515	16.427,34
30 -- 50	398	17.542,90	455	19.738,30	450	19.893,66
50 -- 100	399	29.370,32	376	29.654,77	359	27.553,12
100 ed oltre	221	40.369,11	169	35.389,28	136	29.031,95
TOTALE	3.289	122.500,16	5.961	139.539,29	12.176	165.965,10

Tavola 1.4 - Aziende e relativa superficie investita per le principali coltivazioni praticate (superficie in ettari)

COLTIVAZIONI	ANNI DI CENSIMENTO						SUPERFICIE MEDIA AZIENDALE		
	2000		1990		1982				
	Aziende	Superficie investita	Aziende	Superficie investita	Aziende	Superficie investita	2000	1990	1982
SEMINATIVI	2.870	92.012,60	5.255	92.853,68	8.377	92.086,06	32,06	17,67	10,99
Cereali	2.498	84.703,80	4.364	87.387,69	6.022	88.577,65	33,91	20,02	14,71
Frumento tenero	274	697,52	799	1.928,91	1.825	5.112,16	2,55	2,41	2,80
Frumento duro	18	263,14	35	71,70	16	32,44	14,62	2,05	2,03
Orzo	297	997,64	790	2.520,83	515	836,80	3,36	3,19	1,62
Granoturco	1.611	14.958,27	2.772	13.404,92	3.962	13.677,74	9,29	4,84	3,45
Riso	1.349	67.304,05	2.442	68.681,04	3.497	68.709,21	49,89	28,12	19,65
Legumi secchi	20	70,10	25	93,35	16	11,11	3,51	3,73	0,69
Patata	45	106,27	297	23,06	861	77,57	2,36	0,08	0,09
Barbabietola da zucchero	4	21,83	1	0,10	-	-	5,46	0,10	-
Piante industriali	450	4.032,60	592	3.262,14	2	1,78	8,96	5,51	0,89
Ortive	249	288,72	447	393,46	1.267	543,85	1,16	0,88	0,43
Foraggere avvicendate	237	786,15	499	1.386,99	1.052	2.601,42	3,32	2,78	2,47
COLTIVAZIONI LEGNOSE AGRARIE	662	1.043,93	1.315	1.817,71	1.658	1.603,99	1,58	1,38	0,97
Vite	297	189,05	708	319,08	1.171	453,02	0,64	0,45	0,39
per vini DOC e DOCG	74	104,40	118	122,16	147	113,58	1,41	1,04	0,77
per altri vini	222	68,66	602	166,87	1.100	317,69	0,31	0,28	0,29
per uva da tavola	46	15,79	95	29,87	65	20,25	0,34	0,31	0,31
Olivo	3	3,47	-	-	2	0,29	1,16	-	0,15
Agumi	-	-	-	-	-	-	-	-	-
Fruttiferi	467	784,51	926	1.477,06	843	1.105,46	1,68	1,60	1,31
Vivai	20	27,07	7	8,32	21	38,34	1,35	1,19	1,83
PRATI PERMANENTI E PASCOLI	424	8.308,21	1.079	12.730,24	3.498	18.775,57	19,59	11,80	5,37
SUPERFICIE AGRICOLA UTILIZZATA	3.169	101.364,74	5.662	107.401,63	10.175	112.465,62	31,99	18,97	11,05
ARBORICOLTURA DA LEGNO	301	1.555,28	-	-	-	-	5,17	-	-
di cui pioppeti	264	1.381,22	760	3.031,61	1.455	4.620,77	5,23	3,99	3,18
BOSCHI	885	11.281,65	2.053	15.094,62	6.547	33.942,40	12,75	7,35	5,18
SUPERFICIE AGRARIA NON UTILIZZATA	503	4.931,68	977	5.435,68	2.385	5.291,50	9,80	5,56	2,22
ALTRA SUPERFICIE	2.526	3.366,81	5.594	8.575,75	9.879	9.644,81	1,33	1,53	0,98
SUPERFICIE TOTALE	3.281	122.500,16	5.952	139.539,29	12.147	165.965,10	37,34	23,44	13,66

Tavola 1.5 - Aziende con irrigazione secondo il tipo di approvvigionamento dell'acqua irrigua ed il sistema di irrigazione

TIPI DI APPROVVIGIONAMENTO SISTEMI DI IRRIGAZIONE	ANNI DI CENSIMENTO		
	2000	1990	1982
APPROVVIGIONAMENTO DELL'ACQUA IRRIGUA	2.659	4.607	6.282
Fonte di approvvigionamento			
<i>Da corsi d'acqua superficiali</i>	2.454	179	143
<i>Da laghi naturali e laghetti artificiali</i>	29	5	3
<i>Altro</i>	285	157	270
Gestione dell'acqua irrigua			
<i>Da consorzi di irrigazione e di bonifica</i>	2.487	4.479	6.079
<i>Da altre aziende agricole</i>	7	23	28
<i>In altra forma</i>	259	34	71
SISTEMI DI IRRIGAZIONE			
Scorrimento superficiale ed infiltrazione laterale	1.719	3.240	4.148
Sommersione	1.350	2.504	3.552
Aspersione (a pioggia)	283	176	172
Goccia	183	302	21
Altro sistema	29	6	3

Tavola 1.6 - Aziende con irrigazione secondo le principali coltivazioni irrigate (superficie in ettari)

COLTIVAZIONI IRRIGATE	ANNI DI CENSIMENTO					
	2000		1990		1982	
	Aziende	Superficie irrigata	Aziende	Superficie irrigata	Aziende	Superficie irrigata
Frumento	156	400,48	20	39,56	-	-
Granoturco da granella	1.509	14.025,57	2.446	12.661,35	3.487	13.063,95
Patata	2	1,54	4	0,29	-	-
Barbabietola da zucchero	3	12,20	-	-	-	-
Girasole	1	0,19	9	12,89	-	-
Soia	235	2.347,26	679	3.639,45	-	-
Ortive	157	227,15	256	273,23	304	230,37
Foraggere avvicendate	187	529,65	435	1.285,17	982	3.423,52
Vite	35	11,31	88	29,58	44	15,84
Agrumi	-	-	-	-	-	-
Fruttiferi	382	732,07	606	1.261,54	448	975,20
Altre coltivazioni	1.724	69.052,20	3.394	72.469,27	5.152	75.184,02
TOTALE	2.659	87.339,62	4.533	91.672,33	6.282	92.892,90

Tavola 1.7 - Aziende con allevamenti secondo le principali specie di bestiame

SPECIE DI BESTIAME	ANNI DI CENSIMENTO					
	2000		1990		1982	
	Aziende	Capi	Aziende	Capi	Aziende	Capi
AZIENDE CON ALLEVAMENTI	783	-	2.790	-	6.296	-
BOVINI E BUFALINI	463	11.906	935	19.231	1.722	27.672
<i>Vacche da latte</i>	201	2.697	570	6.176	1.218	9.298
OVINI	80	4.050	92	3.365	148	3.171
<i>Pecore</i>	76	2.242	89	3.050	137	2.193
CAPRINI	99	2.138	278	3.623	503	4.488
<i>Capre</i>	93	1.913	270	3.336	455	3.895
EQUINI	135	468	199	487	222	421
SUINI	137	18.727	493	28.204	1.337	33.631
<i>Scrofe</i>	30	2.439	46	2.356	101	3.422
CONIGLI	129	14.881	990	18.030	3.099	46.540
<i>Fattrici</i>	101	1.575	651	2.881	1.775	7.927
ALLEVAMENTI AVICOLI	319	700.503	2.235	1.082.438	5.535	946.860
<i>Polli da carne</i>	155	428.825	1.098	676.309	2.591	555.961
<i>Galline da uova</i>	276	81.924	2.053	209.845	4.751	347.629
<i>Altri avicoli</i>	72	189.754	371	196.284	1.573	43.270

Tavola 1.8 - Aziende e relativo numero di giornate di lavoro per categoria di manodopera aziendale e classe di giornate di lavoro aziendale

CATEGORIE DI MANODOPERA AZIENDALE CLASSI DI GIORNATE DI LAVORO AZIENDALE	ANNI DI CENSIMENTO					
	2000		1990		1982	
	Aziende	Giornate di lavoro	Aziende	Giornate di lavoro	Aziende	Giornate di lavoro
CATEGORIE DI MANODOPERA AZIENDALE						
Conduttore	3.209	627.167	5.780	848.027	11.929	1.156.602
Coniuge	899	132.963	2.632	276.086	3.636	406.151
Familiari e parenti del conduttore	787	193.656	1.744	362.775	2.439	446.789
Manodopera aziendale a tempo indeterminato	180	58.445	236	121.318	478	154.591
Manodopera aziendale a tempo determinato	194	27.992	554	58.579	936	116.376
CLASSI DI GIORNATE DI LAVORO AZIENDALE						
Meno di 50	471	9.232	1.575	29.764	5.818	108.327
50 -- 100	245	16.332	653	44.221	1.512	101.466
100 -- 200	458	64.145	754	106.520	1.148	159.879
200 -- 300	601	142.497	838	203.792	929	225.222
300 -- 500	841	302.054	992	370.896	1.253	476.755
500 -- 1000	581	383.013	957	632.566	1.261	832.577
1000 -- 2500	90	116.180	180	230.743	238	315.116
2500 ed oltre	2	6.770	12	48.283	17	61.167
TOTALE	3.289	1.040.223	5.961	1.666.785	12.176	2.280.509

Tavola 1.9 - Aziende con abitazioni

ABITAZIONI	ANNI DI CENSIMENTO					
	2000		1990		1982	
	Aziende	Numero abitazioni	Aziende	Numero abitazioni	Aziende	Numero abitazioni
AZIENDE CON ABITAZIONI	2.234	3.018	5.217	6.707	7.215	8.745
Occupate	2.122	2.588	5.115	6.109	6.874	7.802
<i>dal conduttore, familiari e parenti</i>	2.051	-	5.027	5.802	6.750	7.290
<i>da altra manodopera aziendale</i>	51	-	75	130	114	201
<i>da altre persone</i>	81	-	133	177	251	311
Non occupate	322	430	410	598	756	943
Aziende che praticano agriturismo	20	-	9	-	64	-

Tavola 1.10 - Aziende che utilizzano mezzi meccanici nel complesso e numero di mezzi di proprietà dell'azienda

MEZZI MECCANICI	ANNI DI CENSIMENTO					
	2000		1990		1982	
	Aziende in complesso	Numero mezzi di proprietà	Aziende in complesso	Numero mezzi di proprietà	Aziende in complesso	Numero mezzi di proprietà
AZIENDE CHE UTILIZZANO MEZZI MECCANICI	2.966	-	5.353	-	7.382	-
Trattrici	2.785	7.607	4.799	9.004	6.402	8.649
<i>Di potenza inferiore a 40 kw</i>	858	1.009	1.669	1.739	2.271	2.149
<i>Da 40 Kw a meno di 60 Kw</i>	1.531	2.201	2.607	3.172	3.375	3.064
<i>Oltre 60 Kw</i>	1.812	4.397	2.609	4.093	2.839	3.436
Motocoltivatori, motozappe, motofresatrici e motofalciatrici	928	1.217	2.103	2.395	2.305	2.262
Mietitrebbiatrici	1.187	762	4.014	1.387	5.290	1.217
Macchine per la raccolta automatizzata di:						
<i>Patata</i>	1	1	-	-	-	-
<i>Barbabietola da zucchero</i>	-	-	-	-	-	-
Apparecchi meccanici per l'irrorazione di prodotti fitoiatrici	2.009	2.358	3.734	3.214	5.063	3.046
Macchine per la fertilizzazione	2.143	2.734	3.768	4.006	4.955	4.201
Altri mezzi meccanici	446	-	3.215	-	5.900	-

Capitolo 2 – Dati provinciali (Universo Italia)

Tavola 2.1 - Aziende, relativa superficie totale e numero di giornate di lavoro effettuate nell'azienda per classe di superficie totale e forma giuridica (superficie in ettari)

FORME GIURIDICHE	CLASSI DI SUPERFICIE TOTALE									Totale
	Meno di 1	1 -- 2	2 -- 5	5 -- 10	10 -- 20	20 - 30	30 -- 50	50 -- 100	100 ed oltre	
AZIENDE										
Azienda individuale	241	190	406	417	535	319	384	341	149	2.982
Comunanza o affittanza collettiva	-	-	-	-	-	1	1	1	3	6
Società di persone e di capitali	4	3	5	5	6	10	32	89	98	252
Semplice	1	-	2	4	5	9	29	78	91	219
In nome collettivo	-	1	-	-	-	-	-	1	1	3
A responsabilità limitata	1	1	1	-	1	1	-	5	-	10
In accomandita semplice	1	-	-	-	-	-	1	2	2	6
In accomandita per azioni	-	-	-	-	-	-	-	-	-	-
Per azioni	1	1	1	1	-	-	1	3	3	11
Altro tipo	-	-	1	-	-	-	1	-	1	3
Società cooperativa	-	2	1	-	-	-	-	2	1	6
Associazione di produttori	-	-	-	-	-	-	-	-	-	-
Ente pubblico	1	-	1	-	3	-	2	1	16	24
Stato	-	-	-	-	1	-	1	-	-	2
Regione	-	-	-	-	-	-	-	-	-	-
Provincia	-	-	-	-	-	-	-	-	-	-
Comune	-	-	1	-	2	-	1	1	16	21
Comunità montana	-	-	-	-	-	-	-	-	-	-
Altro	1	-	-	-	-	-	-	-	-	1
Altra forma giuridica	-	-	1	3	2	2	-	-	3	11
Consorzio	-	-	1	2	2	2	-	-	3	10
Altro tipo forma giuridica	-	-	-	1	-	-	-	-	-	1
TOTALE	246	195	414	425	546	332	419	434	270	3.281
SUPERFICIE TOTALE										
Azienda individuale	113,78	274,29	1.379,07	3.046,67	7.704,59	7.916,40	14.879,55	23.634,88	24.605,13	83.554,36
Comunanza o affittanza collettiva	-	-	-	-	-	27,18	32,32	70,47	828,29	958,26
Società di persone e di capitali	0,90	4,91	14,84	38,63	86,56	265,00	1.243,53	6.721,40	19.402,00	27.777,77
Semplice	0,20	-	4,83	31,83	74,34	240,21	1.140,83	6.017,01	17.677,01	25.186,26
In nome collettivo	-	1,90	-	-	-	-	-	62,68	116,28	180,86
A responsabilità limitata	0,05	1,88	4,08	-	12,22	24,79	-	322,60	-	365,62
In accomandita semplice	0,50	-	-	-	-	-	35,16	124,03	300,96	460,65
In accomandita per azioni	-	-	-	-	-	-	-	-	-	-
Per azioni	0,15	1,13	2,92	6,80	-	-	34,79	195,08	1.184,04	1.424,91
Altro tipo	-	-	3,01	-	-	-	32,75	-	123,71	159,47
Società cooperativa	-	3,87	2,53	-	-	-	-	129,88	154,96	291,24
Associazione di produttori	-	-	-	-	-	-	-	-	-	-
Ente pubblico	0,37	-	3,81	-	44,94	-	74,18	75,24	8.247,83	8.446,37
Stato	-	-	-	-	17,59	-	42,20	-	-	59,79
Regione	-	-	-	-	-	-	-	-	-	-
Provincia	-	-	-	-	-	-	-	-	-	-
Comune	-	-	3,81	-	27,35	-	31,98	75,24	8.247,83	8.386,21
Comunità montana	-	-	-	-	-	-	-	-	-	-
Altro	0,37	-	-	-	-	-	-	-	-	0,37
Altra forma giuridica	-	-	2,09	24,58	31,27	56,17	-	-	1.358,05	1.472,16
Consorzio	-	-	2,09	18,49	31,27	56,17	-	-	1.358,05	1.466,07
Altro tipo forma giuridica	-	-	-	6,09	-	-	-	-	-	6,09
TOTALE	115,05	283,07	1.402,34	3.109,88	7.867,36	8.264,75	16.229,58	30.631,87	54.596,26	122.500,16

Tavola 2.1 segue - Aziende, relativa superficie totale e numero di giornate di lavoro effettuate nell'azienda per classe di superficie totale e forma giuridica (superficie in ettari)

FORME GIURIDICHE	CLASSI DI SUPERFICIE TOTALE									Totale
	Meno di 1	1 -- 2	2 -- 5	5 -- 10	10 -- 20	20 - 30	30 -- 50	50 -- 100	100 ed oltre	
	GIORNATE DI LAVORO AZIENDALE									
Azienda individuale	18.214	21.825	62.294	91.401	161.938	109.112	147.894	147.060	95.710	855.448
Comunanza o affittanza collettiva	-	-	-	-	-	172	109	600	1.160	2.041
Società di persone e di capitali	913	320	1.186	2.020	3.543	3.665	16.122	52.799	92.910	173.478
Semplice	30	-	100	2.010	3.533	3.455	15.797	51.170	87.989	164.084
In nome collettivo	-	10	-	-	-	-	-	10	1.202	1.222
A responsabilità limitata	312	300	865	-	10	210	-	1.379	-	3.076
In accomandita semplice	259	-	-	-	-	-	300	210	1.610	2.379
In accomandita per azioni	-	-	-	-	-	-	-	-	-	-
Per azioni	312	10	211	10	-	-	10	30	1.609	2.192
Altro tipo	-	-	10	-	-	-	15	-	500	525
Società cooperativa	-	1.460	50	-	-	-	-	530	160	2.200
Associazione di produttori	-	-	-	-	-	-	-	-	-	-
Ente pubblico	10	-	10	-	520	-	40	2	219	801
Stato	-	-	-	-	480	-	10	-	-	490
Regione	-	-	-	-	-	-	-	-	-	-
Provincia	-	-	-	-	-	-	-	-	-	-
Comune	-	-	10	-	40	-	30	2	219	301
Comunità montana	-	-	-	-	-	-	-	-	-	-
Altro	10	-	-	-	-	-	-	-	-	10
Altra forma giuridica	-	-	10	315	9	3	-	-	28	365
Consorzio	-	-	10	15	9	3	-	-	28	65
Altro tipo forma giuridica	-	-	-	300	-	-	-	-	-	300
TOTALE	19.137	23.605	63.550	93.736	166.010	112.952	164.165	200.991	190.187	1.034.333

Tavola 2.2 - Aziende, relativa superficie totale e numero di giornate di lavoro effettuate nell'azienda per classe di superficie totale e forma di conduzione (superficie in ettari)

FORME DI CONDUZIONE	CLASSI DI SUPERFICIE TOTALE									Totale
	Meno di 1	1 -- 2	2-- 5	5 -- 10	10 -- 20	20 -- 30	30 -- 50	50 -- 100	100 ed oltre	
AZIENDE										
Conduzione diretta del coltivatore	239	189	407	419	535	327	410	413	211	3.150
Con solo manodopera familiare	239	183	400	411	524	321	392	366	111	2.947
Con manodopera familiare prevalente	-	1	4	6	9	6	14	35	83	158
Con manodopera extrafamiliare prevalente	-	5	3	2	2	-	4	12	17	45
Conduzione con salariati	7	6	7	3	11	5	9	21	59	128
Altra forma di conduzione	-	-	-	3	-	-	-	-	-	3
TOTALE	246	195	414	425	546	332	419	434	270	3.281
SUPERFICIE TOTALE										
Conduzione diretta del coltivatore	112,53	272,92	1.381,24	3.061,98	7.712,65	8.136,34	15.907,92	29.151,85	34.318,04	100.055,47
Con solo manodopera familiare	112,53	264,41	1.355,11	3.003,24	7.551,77	7.986,32	15.228,51	25.515,84	17.576,07	78.593,80
Con manodopera familiare prevalente	-	1,27	15,05	40,71	130,13	150,02	542,42	2.683,41	13.281,03	16.844,04
Con manodopera extrafamiliare prevalente	-	7,24	11,08	18,03	30,75	-	136,99	952,60	3.460,94	4.617,63
Conduzione con salariati	2,52	10,15	21,10	23,32	154,71	128,41	321,66	1.480,02	20.278,22	22.420,11
Altra forma di conduzione	-	-	-	24,58	-	-	-	-	-	24,58
TOTALE	115,05	283,07	1.402,34	3.109,88	7.867,36	8.264,75	16.229,58	30.631,87	54.596,26	122.500,16
GIORNATE DI LAVORO AZIENDALE										
Conduzione diretta del coltivatore	18.186	21.815	62.364	93.281	161.094	112.519	163.242	195.457	154.242	982.200
Con solo manodopera familiare	18.186	17.722	58.478	90.214	157.120	109.775	154.404	175.646	70.845	852.390
Con manodopera familiare prevalente	-	370	1.449	1.149	2.594	2.744	5.513	15.595	67.712	97.126
Con manodopera extrafamiliare prevalente	-	3.723	2.437	1.918	1.380	-	3.325	4.216	15.685	32.684
Conduzione con salariati	951	1.790	1.186	140	4.916	433	923	5.534	35.945	51.818
Altra forma di conduzione	-	-	-	315	-	-	-	-	-	315
TOTALE	19.137	23.605	63.550	93.736	166.010	112.952	164.165	200.991	190.187	1.034.333

Tavola 2.3 - Aziende, relativa superficie agricola utilizzata (SAU) e numero di giornate di lavoro effettuate nell'azienda per classe di superficie agricola utilizzata e forma giuridica (superficie in ettari)

FORME GIURIDICHE	CLASSI DI SUPERFICIE AGRICOLA UTILIZZATA									Totale
	Meno di 1	1 -- 2	2 -- 5	5 -- 10	10 -- 20	20--30	30 -- 50	50 -- 100	100 ed oltre	
AZIENDE										
Azienda individuale	335	184	378	383	507	316	364	309	128	2.904
Comunanza o affittanza collettiva	-	-	1	-	-	1	1	2	-	5
Società di persone e di capitali	6	2	5	6	3	13	32	86	91	244
<i>Semplice</i>	1	-	3	4	3	12	28	80	86	217
<i>In nome collettivo</i>	1	-	-	1	-	-	1	-	-	3
<i>A responsabilità limitata</i>	2	1	1	-	-	1	-	4	-	9
<i>In accomandita semplice</i>	1	-	-	-	-	-	1	1	2	5
<i>In accomandita per azioni</i>	-	-	-	-	-	-	-	-	-	-
<i>Per azioni</i>	1	-	1	1	-	-	1	-	3	7
<i>Altro tipo</i>	-	1	-	-	-	-	1	1	-	3
Società cooperativa	-	2	1	-	-	-	-	2	1	6
Associazione di produttori	-	-	-	-	-	-	-	-	-	-
Ente pubblico	-	-	1	-	2	1	1	-	-	5
<i>Stato</i>	-	-	-	-	1	-	1	-	-	2
<i>Regione</i>	-	-	-	-	-	-	-	-	-	-
<i>Provincia</i>	-	-	-	-	-	-	-	-	-	-
<i>Comune</i>	-	-	1	-	1	1	-	-	-	3
<i>Comunità montana</i>	-	-	-	-	-	-	-	-	-	-
<i>Altro</i>	-	-	-	-	-	-	-	-	-	-
Altra forma giuridica	1	-	1	2	-	-	-	-	1	5
<i>Consorzio</i>	1	-	1	1	-	-	-	-	1	4
<i>Altro tipo forma giuridica</i>	-	-	-	1	-	-	-	-	-	1
TOTALE	342	188	387	391	512	331	398	399	221	3.169
SUPERFICIE AGRICOLA UTILIZZATA										
Azienda individuale	153,35	265,14	1.275,59	2.778,66	7.250,33	7.874,19	14.159,36	21.201,61	19.258,89	74.217,12
Comunanza o affittanza collettiva	-	-	4,00	-	-	27,18	30,89	166,10	-	228,17
Società di persone e di capitali	1,44	3,62	17,94	39,30	41,16	345,64	1.276,69	6.433,03	17.850,98	26.009,80
<i>Semplice</i>	0,10	-	11,20	27,50	41,16	320,85	1.122,70	6.060,25	16.511,40	24.095,16
<i>In nome collettivo</i>	0,60	-	-	5,00	-	-	43,29	-	-	48,89
<i>A responsabilità limitata</i>	0,29	1,88	3,82	-	-	24,79	-	238,92	-	269,70
<i>In accomandita semplice</i>	0,30	-	-	-	-	-	33,95	72,60	259,59	366,44
<i>In accomandita per azioni</i>	-	-	-	-	-	-	-	-	-	-
<i>Per azioni</i>	0,15	-	2,92	6,80	-	-	44,00	-	1.079,99	1.133,86
<i>Altro tipo</i>	-	1,74	-	-	-	-	32,75	61,26	-	95,75
Società cooperativa	-	3,82	2,50	-	-	-	-	120,88	149,69	276,89
Associazione di produttori	-	-	-	-	-	-	-	-	-	-
Ente pubblico	-	-	2,00	-	30,76	20,00	40,86	-	-	93,62
<i>Stato</i>	-	-	-	-	16,38	-	40,86	-	-	57,24
<i>Regione</i>	-	-	-	-	-	-	-	-	-	-
<i>Provincia</i>	-	-	-	-	-	-	-	-	-	-
<i>Comune</i>	-	-	2,00	-	14,38	20,00	-	-	-	36,38
<i>Comunità montana</i>	-	-	-	-	-	-	-	-	-	-
<i>Altro</i>	-	-	-	-	-	-	-	-	-	-
Altra forma giuridica	0,47	-	2,01	11,71	-	-	-	-	524,95	539,14
<i>Consorzio</i>	0,47	-	2,01	5,62	-	-	-	-	524,95	533,05
<i>Altro tipo forma giuridica</i>	-	-	-	6,09	-	-	-	-	-	6,09
TOTALE	155,26	272,58	1.304,04	2.829,67	7.322,25	8.267,01	15.507,80	27.921,62	37.784,51	101.364,74

Tavola 2.3 segue - Aziende, relativa superficie agricola utilizzata (SAU) e numero di giornate di lavoro effettuate nell'azienda per classe di superficie agricola utilizzata e forma giuridica (superficie in ettari)

FORME GIURIDICHE	CLASSI DI SUPERFICIE AGRICOLA UTILIZZATA									Totale
	Meno di 1	1 -- 2	2 -- 5	5 -- 10	10 -- 20	20--30	30 -- 50	50 -- 100	100 ed oltre	
	GIORNATE DI LAVORO AZIENDALE									
Azienda individuale	33.336	22.795	66.602	92.053	159.060	110.617	142.378	135.204	88.546	850.591
Comunanza o affittanza collettiva	-	-	390	-	-	172	109	1.200	-	1.871
Società di persone e di capitali	933	310	3.330	2.030	1.864	4.955	17.369	54.741	87.806	173.338
Semplice	30	-	2.254	2.010	1.864	4.745	15.842	52.672	84.587	164.004
In nome collettivo	10	-	-	10	-	-	1.202	-	-	1.222
A responsabilità limitata	322	300	865	-	-	210	-	1.369	-	3.066
In accomandita semplice	259	-	-	-	-	-	300	200	1.610	2.369
In accomandita per azioni	-	-	-	-	-	-	-	-	-	-
Per azioni	312	-	211	10	-	-	10	-	1.609	2.152
Altro tipo	-	10	-	-	-	-	15	500	-	525
Società cooperativa	-	1.460	50	-	-	-	-	530	160	2.200
Associazione di produttori	-	-	-	-	-	-	-	-	-	-
Ente pubblico	-	-	10	-	510	18	10	-	-	548
Stato	-	-	-	-	480	-	10	-	-	490
Regione	-	-	-	-	-	-	-	-	-	-
Provincia	-	-	-	-	-	-	-	-	-	-
Comune	-	-	10	-	30	18	-	-	-	58
Comunità montana	-	-	-	-	-	-	-	-	-	-
Altro	-	-	-	-	-	-	-	-	-	-
Altra forma giuridica	10	-	6	312	-	-	-	-	10	338
Consorzio	10	-	6	12	-	-	-	-	10	38
Altro tipo forma giuridica	-	-	-	300	-	-	-	-	-	300
TOTALE	34.279	24.565	70.388	94.395	161.434	115.762	159.866	191.675	176.522	1.028.886

Tavola 2.4 - Aziende, relativa superficie agricola utilizzata (SAU) e numero di giornate di lavoro effettuate nell'azienda per classe di superficie agricola utilizzata e forma di conduzione (superficie in ettari)

FORME DI CONDUZIONE	CLASSI DI SUPERFICIE AGRICOLA UTILIZZATA									Totale
	Meno di 1	1 -- 2	2 -- 5	5 -- 10	10 -- 20	20 -- 30	30 -- 50	50 -- 100	100 ed oltre	
AZIENDE										
Conduzione diretta del coltivatore	333	183	380	382	508	328	390	383	185	3.072
Con solo manodopera familiare	330	180	370	373	499	318	373	343	93	2.879
Con manodopera familiare prevalente	1	-	8	6	7	8	14	30	78	152
Con manodopera extrafamiliare prevalente	2	3	2	3	2	2	3	10	14	41
Conduzione con salariati	9	5	7	7	4	3	8	16	36	95
Altra forma di conduzione	-	-	-	2	-	-	-	-	-	2
TOTALE	342	188	387	391	512	331	398	399	221	3.169
SUPERFICIE AGRICOLA UTILIZZATA										
Conduzione diretta del coltivatore	152,22	263,94	1.283,67	2.763,19	7.262,47	8.200,12	15.202,68	26.730,88	28.165,02	90.024,19
Con solo manodopera familiare	150,21	260,20	1.247,56	2.697,87	7.134,56	7.931,80	14.530,28	23.681,51	13.824,28	71.458,27
Con manodopera familiare prevalente	0,99	-	28,19	40,94	98,54	210,77	559,80	2.286,28	11.631,31	14.856,82
Con manodopera extrafamiliare prevalente	1,02	3,74	7,92	24,38	29,37	57,55	112,60	763,09	2.709,43	3.709,10
Conduzione con salariati	3,04	8,64	20,37	54,77	59,78	66,89	305,12	1.190,74	9.619,49	11.328,84
Altra forma di conduzione	-	-	-	11,71	-	-	-	-	-	11,71
TOTALE	155,26	272,58	1.304,04	2.829,67	7.322,25	8.267,01	15.507,80	27.921,62	37.784,51	101.364,74
GIORNATE DI LAVORO AZIENDALE										
Conduzione diretta del coltivatore	33.308	22.785	67.557	91.414	160.515	115.524	157.931	184.961	143.533	977.528
Con solo manodopera familiare	31.004	20.516	63.968	87.386	156.605	109.352	151.186	165.818	63.127	848.962
Con manodopera familiare prevalente	370	-	1.801	1.255	2.530	3.464	5.999	15.436	65.874	96.729
Con manodopera extrafamiliare prevalente	1.934	2.269	1.788	2.773	1.380	2.708	746	3.707	14.532	31.837
Conduzione con salariati	971	1.780	2.831	2.669	919	238	1.935	6.714	32.989	51.046
Altra forma di conduzione	-	-	-	312	-	-	-	-	-	312
TOTALE	34.279	24.565	70.388	94.395	161.434	115.762	159.866	191.675	176.522	1.028.886

Tavola 2.5 - Aziende e relativa superficie totale per classe di superficie totale, forma di conduzione, titolo di possesso dei terreni e zona altimetrica (superficie in ettari) - TOTALE

FORME DI CONDUZIONE TITOLI DI POSSESSO DEI TERRENI	CLASSI DI SUPERFICIE TOTALE								Totale
	Meno di 1	1 -- 2	2 -- 5	5 -- 10	10 -- 20	20 -- 50	50 -- 100	100 ed oltre	
AZIENDE									
Solo in proprietà	183	128	235	156	88	92	42	15	939
Solo in affitto	9	10	25	27	38	75	32	11	227
Solo in uso gratuito	14	6	5	3	6	1	1	-	36
Parte in proprietà e parte in affitto	17	31	122	208	354	506	271	82	1.591
Parte in proprietà e parte in uso gratuito	15	7	8	12	17	8	2	-	69
Parte in affitto e parte in uso gratuito	1	-	-	3	1	5	3	-	13
Parte in proprietà, parte in affitto e parte in uso gratuito	-	1	5	2	20	26	15	3	72
Con solo manodopera familiare	239	183	400	411	524	713	366	111	2.947
Solo in proprietà	-	-	2	1	2	3	13	19	40
Solo in affitto	-	-	-	-	1	4	5	10	20
Solo in uso gratuito	-	-	-	1	-	-	-	1	2
Parte in proprietà e parte in affitto	-	-	2	4	5	11	14	51	87
Parte in proprietà e parte in uso gratuito	-	-	-	-	-	1	1	1	3
Parte in affitto e parte in uso gratuito	-	-	-	-	-	-	1	1	2
Parte in proprietà, parte in affitto e parte in uso gratuito	-	1	-	-	1	1	1	-	4
Con manodopera familiare prevalente	-	1	4	6	9	20	35	83	158
Solo in proprietà	-	4	2	1	1	2	5	9	24
Solo in affitto	-	-	-	-	1	1	3	1	6
Parte in proprietà e parte in affitto	-	-	-	-	-	1	4	6	11
Parte in proprietà e parte in uso gratuito	-	1	-	-	-	-	-	1	2
Parte in proprietà, parte in affitto e parte in uso gratuito	-	-	1	1	-	-	-	-	2
Con manodopera extrafamiliare prevalente	-	5	3	2	2	4	12	17	45
Solo in proprietà	6	5	5	3	8	13	14	38	92
Solo in affitto	1	1	-	-	-	1	3	7	13
Solo in uso gratuito	-	-	-	-	1	-	-	-	1
Parte in proprietà e parte in affitto	-	-	2	-	2	-	4	13	21
Parte in proprietà e parte in uso gratuito	-	-	-	-	-	-	-	1	1
Conduzione con salariati	7	6	7	3	11	14	21	59	128
Conduzione a colonia parziaria appoderata	-	-	-	-	-	-	-	-	-
Solo in proprietà	-	-	-	2	-	-	-	-	2
Solo in affitto	-	-	-	1	-	-	-	-	1
Altra forma di conduzione	-	-	-	3	-	-	-	-	3
Solo in proprietà	189	137	244	163	99	110	74	81	1.097
Solo in affitto	10	11	25	28	40	81	43	29	267
Solo in uso gratuito	14	6	5	4	7	1	1	1	39
Parte in proprietà e parte in affitto	17	31	126	212	361	518	293	152	1.710
Parte in proprietà e parte in uso gratuito	15	8	8	12	17	9	3	3	75
Parte in affitto e parte in uso gratuito	1	-	-	3	1	5	4	1	15
Parte in proprietà, parte in affitto e parte in uso gratuito	-	2	6	3	21	27	16	3	78
TOTALE	246	195	414	425	546	751	434	270	3.281

Tavola 2.5 segue - Aziende e relativa superficie totale per classe di superficie totale, forma di conduzione, titolo di possesso dei terreni e zona altimetrica (superficie in ettari) - MONTAGNA

FORME DI CONDUZIONE TITOLI DI POSSESSO DEI TERRENI	CLASSI DI SUPERFICIE TOTALE								Totale
	Meno di 1	1 -- 2	2 -- 5	5 -- 10	10 -- 20	20 -- 50	50 -- 100	100 ed oltre	
AZIENDE									
Solo in proprietà	9	8	14	30	24	15	5	5	110
Solo in affitto	2	1	3	4	2	7	3	3	25
Solo in uso gratuito	-	1	-	-	3	-	-	-	4
Parte in proprietà e parte in affitto	-	2	8	13	11	32	6	13	85
Parte in proprietà e parte in uso gratuito	2	3	3	5	7	5	-	-	25
Parte in affitto e parte in uso gratuito	-	-	-	-	-	2	1	-	3
Parte in proprietà, parte in affitto e parte in uso gratuito	-	-	2	-	-	5	3	1	11
Con solo manodopera familiare	13	15	30	52	47	66	18	22	263
Solo in proprietà	-	-	-	-	2	-	3	3	8
Solo in affitto	-	-	-	-	-	-	-	-	-
Solo in uso gratuito	-	-	-	-	-	-	-	-	-
Parte in proprietà e parte in affitto	-	-	-	-	-	-	-	-	-
Parte in proprietà e parte in uso gratuito	-	-	-	-	-	-	1	-	1
Parte in affitto e parte in uso gratuito	-	-	-	-	-	-	-	-	-
Parte in proprietà, parte in affitto e parte in uso gratuito	-	1	-	-	-	-	-	-	1
Con manodopera familiare prevalente	-	1	-	-	2	-	4	3	10
Solo in proprietà	-	1	1	-	-	-	1	2	5
Solo in affitto	-	-	-	-	-	-	-	-	-
Parte in proprietà e parte in affitto	-	-	-	-	-	-	-	-	-
Parte in proprietà e parte in uso gratuito	-	-	-	-	-	-	-	-	-
Parte in proprietà, parte in affitto e parte in uso gratuito	-	-	1	-	-	-	-	-	1
Con manodopera extrafamiliare prevalente	-	1	2	-	-	-	1	2	6
Solo in proprietà	1	-	1	-	2	4	1	16	25
Solo in affitto	-	-	-	-	-	-	-	-	-
Solo in uso gratuito	-	-	-	-	-	-	-	-	-
Parte in proprietà e parte in affitto	-	-	-	-	-	-	-	-	-
Parte in proprietà e parte in uso gratuito	-	-	-	-	-	-	-	1	1
Conduzione con salariati	1	-	1	-	2	4	1	17	26
Conduzione a colonia parziaria appoderata	-	-	-	-	-	-	-	-	-
Solo in proprietà	-	-	-	2	-	-	-	-	2
Solo in affitto	-	-	-	-	-	-	-	-	-
Altra forma di conduzione	-	-	-	2	-	-	-	-	2
Solo in proprietà	10	9	16	32	28	19	10	26	150
Solo in affitto	2	1	3	4	2	7	3	3	25
Solo in uso gratuito	-	1	-	-	3	-	-	-	4
Parte in proprietà e parte in affitto	-	2	8	13	11	32	6	13	85
Parte in proprietà e parte in uso gratuito	2	3	3	5	7	5	1	1	27
Parte in affitto e parte in uso gratuito	-	-	-	-	-	2	1	-	3
Parte in proprietà, parte in affitto e parte in uso gratuito	-	1	3	-	-	5	3	1	13
TOTALE	14	17	33	54	51	70	24	44	307

Tavola 2.5 segue - Aziende e relativa superficie totale per classe di superficie totale, forma di conduzione, titolo di possesso dei terreni e zona altimetrica (superficie in ettari) - COLLINA

FORME DI CONDUZIONE TITOLI DI POSSESSO DEI TERRENI	CLASSI DI SUPERFICIE TOTALE								Totale
	Meno di 1	1 -- 2	2 -- 5	5 -- 10	10 -- 20	20 -- 50	50 -- 100	100 ed oltre	
AZIENDE									
Solo in proprietà	60	41	71	36	11	2	1	-	222
Solo in affitto	1	4	8	8	8	6	-	-	35
Solo in uso gratuito	10	2	2	1	1	-	-	-	16
Parte in proprietà e parte in affitto	7	11	37	46	68	21	7	2	199
Parte in proprietà e parte in uso gratuito	11	3	2	5	-	-	-	-	21
Parte in affitto e parte in uso gratuito	-	-	-	-	-	-	-	-	-
Parte in proprietà, parte in affitto e parte in uso gratuito	-	1	2	1	2	-	-	-	6
Con solo manodopera familiare	89	62	122	97	90	29	8	2	499
Solo in proprietà	-	-	-	-	-	-	-	-	-
Solo in affitto	-	-	-	-	-	-	-	-	-
Solo in uso gratuito	-	-	-	1	-	-	-	-	1
Parte in proprietà e parte in affitto	-	-	2	-	-	-	1	-	3
Parte in proprietà e parte in uso gratuito	-	-	-	-	-	1	-	-	1
Parte in affitto e parte in uso gratuito	-	-	-	-	-	-	-	-	-
Parte in proprietà, parte in affitto e parte in uso gratuito	-	-	-	-	-	-	-	-	-
Con manodopera familiare prevalente	-	-	2	1	-	1	1	-	5
Solo in proprietà	-	1	-	1	-	1	-	-	3
Solo in affitto	-	-	-	-	-	-	-	-	-
Parte in proprietà e parte in affitto	-	-	-	-	-	-	-	-	-
Parte in proprietà e parte in uso gratuito	-	-	-	-	-	-	-	-	-
Parte in proprietà, parte in affitto e parte in uso gratuito	-	-	-	-	-	-	-	-	-
Con manodopera extrafamiliare prevalente	-	1	-	1	-	1	-	-	3
Solo in proprietà	1	-	1	-	-	1	2	-	5
Solo in affitto	-	-	-	-	-	-	-	-	-
Solo in uso gratuito	-	-	-	-	-	-	-	-	-
Parte in proprietà e parte in affitto	-	-	-	-	1	-	-	-	1
Parte in proprietà e parte in uso gratuito	-	-	-	-	-	-	-	-	-
Conduzione con salariati	1	-	1	-	1	1	2	-	6
Conduzione a colonia parziaria appoderata	-	-	-	-	-	-	-	-	-
Solo in proprietà	-	-	-	-	-	-	-	-	-
Solo in affitto	-	-	-	1	-	-	-	-	1
Altra forma di conduzione	-	-	-	1	-	-	-	-	1
Solo in proprietà	61	42	72	37	11	4	3	-	230
Solo in affitto	1	4	8	9	8	6	-	-	36
Solo in uso gratuito	10	2	2	2	1	-	-	-	17
Parte in proprietà e parte in affitto	7	11	39	46	69	21	8	2	203
Parte in proprietà e parte in uso gratuito	11	3	2	5	-	1	-	-	22
Parte in affitto e parte in uso gratuito	-	-	-	-	-	-	-	-	-
Parte in proprietà, parte in affitto e parte in uso gratuito	-	1	2	1	2	-	-	-	6
TOTALE	90	63	125	100	91	32	11	2	514

Tavola 2.5 segue - Aziende e relativa superficie totale per classe di superficie totale, forma di conduzione, titolo di possesso dei terreni e zona altimetrica (superficie in ettari) - PIANURA

FORME DI CONDUZIONE TITOLI DI POSSESSO DEI TERRENI	CLASSI DI SUPERFICIE TOTALE								Totale
	Meno di 1	1 -- 2	2 -- 5	5 -- 10	10 -- 20	20 -- 50	50 -- 100	100 ed oltre	
AZIENDE									
Solo in proprietà	114	79	150	90	53	75	36	10	607
Solo in affitto	6	5	14	15	28	62	29	8	167
Solo in uso gratuito	4	3	3	2	2	1	1	-	16
Parte in proprietà e parte in affitto	10	18	77	149	275	453	258	67	1.307
Parte in proprietà e parte in uso gratuito	2	1	3	2	10	3	2	-	23
Parte in affitto e parte in uso gratuito	1	-	-	3	1	3	2	-	10
Parte in proprietà, parte in affitto e parte in uso gratuito	-	-	1	1	18	21	12	2	55
Con solo manodopera familiare	137	106	248	262	387	618	340	87	2.185
Solo in proprietà	-	-	2	1	-	3	10	16	32
Solo in affitto	-	-	-	-	1	4	5	10	20
Solo in uso gratuito	-	-	-	-	-	-	-	1	1
Parte in proprietà e parte in affitto	-	-	-	4	5	11	13	51	84
Parte in proprietà e parte in uso gratuito	-	-	-	-	-	-	-	1	1
Parte in affitto e parte in uso gratuito	-	-	-	-	-	-	1	1	2
Parte in proprietà, parte in affitto e parte in uso gratuito	-	-	-	-	1	1	1	-	3
Con manodopera familiare prevalente	-	-	2	5	7	19	30	80	143
Solo in proprietà	-	2	1	-	1	1	4	7	16
Solo in affitto	-	-	-	-	1	1	3	1	6
Parte in proprietà e parte in affitto	-	-	-	-	-	1	4	6	11
Parte in proprietà e parte in uso gratuito	-	1	-	-	-	-	-	1	2
Parte in proprietà, parte in affitto e parte in uso gratuito	-	-	-	1	-	-	-	-	1
Con manodopera extrafamiliare prevalente	-	3	1	1	2	3	11	15	36
Solo in proprietà	4	5	3	3	6	8	11	22	62
Solo in affitto	1	1	-	-	-	1	3	7	13
Solo in uso gratuito	-	-	-	-	1	-	-	-	1
Parte in proprietà e parte in affitto	-	-	2	-	1	-	4	13	20
Parte in proprietà e parte in uso gratuito	-	-	-	-	-	-	-	-	-
Conduzione con salariati	5	6	5	3	8	9	18	42	96
Conduzione a colonia parziaria appoderata	-	-	-	-	-	-	-	-	-
Solo in proprietà	-	-	-	-	-	-	-	-	-
Solo in affitto	-	-	-	-	-	-	-	-	-
Altra forma di conduzione	-	-	-	-	-	-	-	-	-
Solo in proprietà	118	86	156	94	60	87	61	55	717
Solo in affitto	7	6	14	15	30	68	40	26	206
Solo in uso gratuito	4	3	3	2	3	1	1	1	18
Parte in proprietà e parte in affitto	10	18	79	153	281	465	279	137	1.422
Parte in proprietà e parte in uso gratuito	2	2	3	2	10	3	2	2	26
Parte in affitto e parte in uso gratuito	1	-	-	3	1	3	3	1	12
Parte in proprietà, parte in affitto e parte in uso gratuito	-	-	1	2	19	22	13	2	59
TOTALE	142	115	256	271	404	649	399	224	2.460

Tavola 2.5 segue - Aziende e relativa superficie totale per classe di superficie totale, forma di conduzione, titolo di possesso dei terreni e zona altimetrica (superficie in ettari) - TOTALE

FORME DI CONDUZIONE TITOLI DI POSSESSO DEI TERRENI	CLASSI DI SUPERFICIE TOTALE								Totale
	Meno di 1	1 -- 2	2 -- 5	5 -- 10	10 -- 20	20 -- 50	50 -- 100	100 ed oltre	
SUPERFICIE TOTALE									
Solo in proprietà	84,76	183,22	774,44	1.127,46	1.245,11	2.853,27	2.958,34	2.958,78	12.185,38
Solo in affitto	3,80	15,30	79,69	197,56	541,11	2.435,29	2.279,11	1.726,51	7.278,37
Solo in uso gratuito	4,47	9,16	19,31	21,66	77,88	23,93	69,86	-	226,27
Parte in proprietà e parte in affitto	11,35	45,23	432,00	1.544,63	5.129,56	16.583,31	18.874,45	12.284,36	54.904,89
Parte in proprietà e parte in uso gratuito	7,30	9,84	29,47	78,16	254,28	241,30	108,54	-	728,89
Parte in affitto e parte in uso gratuito	0,85	-	-	23,01	11,24	205,43	184,50	-	425,03
Parte in proprietà, parte in affitto e parte in uso gratuito	-	1,66	20,20	10,76	292,59	872,30	1.041,04	606,42	2.844,97
Con solo manodopera familiare	112,53	264,41	1.355,11	3.003,24	7.551,77	23.214,83	25.515,84	17.576,07	78.593,80
Solo in proprietà	-	-	7,51	6,58	30,62	97,75	1.026,28	3.536,37	4.705,11
Solo in affitto	-	-	-	-	13,24	152,70	376,55	1.474,82	2.017,31
Solo in uso gratuito	-	-	-	7,61	-	-	-	128,77	136,38
Parte in proprietà e parte in affitto	-	-	7,54	26,52	72,34	377,36	1.073,16	7.886,02	9.442,94
Parte in proprietà e parte in uso gratuito	-	-	-	-	-	31,20	87,52	106,79	225,51
Parte in affitto e parte in uso gratuito	-	-	-	-	-	-	50,15	148,26	198,41
Parte in proprietà, parte in affitto e parte in uso gratuito	-	1,27	-	-	13,93	33,43	69,75	-	118,38
Con manodopera familiare prevalente	-	1,27	15,05	40,71	130,13	692,44	2.683,41	13.281,03	16.844,04
Solo in proprietà	-	6,13	8,67	9,96	12,35	67,36	352,28	1.906,75	2.363,50
Solo in affitto	-	-	-	-	18,40	38,24	250,73	153,58	460,95
Parte in proprietà e parte in affitto	-	-	-	-	-	31,39	349,59	1.284,99	1.665,97
Parte in proprietà e parte in uso gratuito	-	1,11	-	-	-	-	-	115,62	116,73
Parte in proprietà, parte in affitto e parte in uso gratuito	-	-	2,41	8,07	-	-	-	-	10,48
Con manodopera extrafamiliare prevalente	-	7,24	11,08	18,03	30,75	136,99	952,60	3.460,94	4.617,63
Solo in proprietà	2,37	8,20	15,43	23,32	106,71	417,75	942,64	14.476,35	15.992,77
Solo in affitto	0,15	1,95	-	-	-	32,32	221,89	2.227,31	2.483,62
Solo in uso gratuito	-	-	-	-	17,59	-	-	-	17,59
Parte in proprietà e parte in affitto	-	-	5,67	-	30,41	-	315,49	2.981,69	3.333,26
Parte in proprietà e parte in uso gratuito	-	-	-	-	-	-	-	592,87	592,87
Conduzione con salariati	2,52	10,15	21,10	23,32	154,71	450,07	1.480,02	20.278,22	22.420,11
Conduzione a colonia parziaria appoderata	-	-	-	-	-	-	-	-	-
Solo in proprietà	-	-	-	18,49	-	-	-	-	18,49
Solo in affitto	-	-	-	6,09	-	-	-	-	6,09
Altra forma di conduzione	-	-	-	24,58	-	-	-	-	24,58
Solo in proprietà	87,13	197,55	806,05	1.185,81	1.394,79	3.436,13	5.279,54	22.878,25	35.265,25
Solo in affitto	3,95	17,25	79,69	203,65	572,75	2.658,55	3.128,28	5.582,22	12.246,34
Solo in uso gratuito	4,47	9,16	19,31	29,27	95,47	23,93	69,86	128,77	380,24
Parte in proprietà e parte in affitto	11,35	45,23	445,21	1.571,15	5.232,31	16.992,06	20.612,69	24.437,06	69.347,06
Parte in proprietà e parte in uso gratuito	7,30	10,95	29,47	78,16	254,28	272,50	196,06	815,28	1.664,00
Parte in affitto e parte in uso gratuito	0,85	-	-	23,01	11,24	205,43	234,65	148,26	623,44
Parte in proprietà, parte in affitto e parte in uso gratuito	-	2,93	22,61	18,83	306,52	905,73	1.110,79	606,42	2.973,83
TOTALE	115,05	283,07	1.402,34	3.109,88	7.867,36	24.494,33	30.631,87	54.596,26	122.500,16

Tavola 2.5 segue - Aziende e relativa superficie totale per classe di superficie totale, forma di conduzione, titolo di possesso dei terreni e zona altimetrica (superficie in ettari) - MONTAGNA

FORME DI CONDUZIONE TITOLI DI POSSESSO DEI TERRENI	CLASSI DI SUPERFICIE TOTALE								Totale
	Meno di 1	1 -- 2	2 -- 5	5 -- 10	10 -- 20	20 -- 50	50 -- 100	100 ed oltre	
SUPERFICIE TOTALE									
Solo in proprietà	4,68	12,88	45,34	220,81	347,78	468,19	336,90	1.667,90	3.104,48
Solo in affitto	1,20	1,53	9,99	30,14	25,55	212,88	207,60	480,82	969,71
Solo in uso gratuito	-	1,76	-	-	42,28	-	-	-	44,04
Parte in proprietà e parte in affitto	-	3,28	26,09	95,67	163,23	1.078,24	390,84	2.754,24	4.511,59
Parte in proprietà e parte in uso gratuito	0,57	4,88	11,87	35,45	103,80	138,86	-	-	295,43
Parte in affitto e parte in uso gratuito	-	-	-	-	-	92,44	50,85	-	143,29
Parte in proprietà, parte in affitto e parte in uso gratuito	-	-	7,80	-	-	133,78	217,39	295,82	654,79
Con solo manodopera familiare	6,45	24,33	101,09	382,07	682,64	2.124,39	1.203,58	5.198,78	9.723,33
Solo in proprietà	-	-	-	-	30,62	-	225,94	1.023,39	1.279,95
Solo in affitto	-	-	-	-	-	-	-	-	-
Solo in uso gratuito	-	-	-	-	-	-	-	-	-
Parte in proprietà e parte in affitto	-	-	-	-	-	-	-	-	-
Parte in proprietà e parte in uso gratuito	-	-	-	-	-	-	87,52	-	87,52
Parte in affitto e parte in uso gratuito	-	-	-	-	-	-	-	-	-
Parte in proprietà, parte in affitto e parte in uso gratuito	-	1,27	-	-	-	-	-	-	1,27
Con manodopera familiare prevalente	-	1,27	-	-	30,62	-	313,46	1.023,39	1.368,74
Solo in proprietà	-	1,96	3,77	-	-	-	73,05	273,02	351,80
Solo in affitto	-	-	-	-	-	-	-	-	-
Parte in proprietà e parte in affitto	-	-	-	-	-	-	-	-	-
Parte in proprietà e parte in uso gratuito	-	-	-	-	-	-	-	-	-
Parte in proprietà, parte in affitto e parte in uso gratuito	-	-	2,41	-	-	-	-	-	2,41
Con manodopera extrafamiliare prevalente	-	1,96	6,18	-	-	-	73,05	273,02	354,21
Solo in proprietà	0,05	-	2,09	-	31,27	120,90	75,24	8.588,51	8.818,06
Solo in affitto	-	-	-	-	-	-	-	-	-
Solo in uso gratuito	-	-	-	-	-	-	-	-	-
Parte in proprietà e parte in affitto	-	-	-	-	-	-	-	-	-
Parte in proprietà e parte in uso gratuito	-	-	-	-	-	-	-	592,87	592,87
Conduzione con salariati	0,05	-	2,09	-	31,27	120,90	75,24	9.181,38	9.410,93
Conduzione a colonia parziaria appoderata	-	-	-	-	-	-	-	-	-
Solo in proprietà	-	-	-	18,49	-	-	-	-	18,49
Solo in affitto	-	-	-	-	-	-	-	-	-
Altra forma di conduzione	-	-	-	18,49	-	-	-	-	18,49
Solo in proprietà	4,73	14,84	51,20	239,30	409,67	589,09	711,13	11.552,82	13.572,78
Solo in affitto	1,20	1,53	9,99	30,14	25,55	212,88	207,60	480,82	969,71
Solo in uso gratuito	-	1,76	-	-	42,28	-	-	-	44,04
Parte in proprietà e parte in affitto	-	3,28	26,09	95,67	163,23	1.078,24	390,84	2.754,24	4.511,59
Parte in proprietà e parte in uso gratuito	0,57	4,88	11,87	35,45	103,80	138,86	87,52	592,87	975,82
Parte in affitto e parte in uso gratuito	-	-	-	-	-	92,44	50,85	-	143,29
Parte in proprietà, parte in affitto e parte in uso gratuito	-	1,27	10,21	-	-	133,78	217,39	295,82	658,47
TOTALE	6,50	27,56	109,36	400,56	744,53	2.245,29	1.665,33	15.676,57	20.875,77

Tavola 2.5 segue - Aziende e relativa superficie totale per classe di superficie totale, forma di conduzione, titolo di possesso dei terreni e zona altimetrica (superficie in ettari) - COLLINA

FORME DI CONDUZIONE TITOLI DI POSSESSO DEI TERRENI	CLASSI DI SUPERFICIE TOTALE								Totale
	Meno di 1	1 -- 2	2 -- 5	5 -- 10	10 -- 20	20 -- 50	50 -- 100	100 ed oltre	
SUPERFICIE TOTALE									
Solo in proprietà	24,39	60,90	223,13	256,40	138,36	57,35	60,70	-	821,23
Solo in affitto	0,27	5,62	25,98	58,69	101,28	153,52	-	-	345,36
Solo in uso gratuito	3,02	2,97	8,39	8,98	10,35	-	-	-	33,71
Parte in proprietà e parte in affitto	4,09	15,47	132,85	342,96	954,54	650,97	412,58	251,04	2.764,50
Parte in proprietà e parte in uso gratuito	4,90	3,38	6,47	30,30	-	-	-	-	45,05
Parte in affitto e parte in uso gratuito	-	-	-	-	-	-	-	-	-
Parte in proprietà, parte in affitto e parte in uso gratuito	-	1,66	8,45	5,25	29,17	-	-	-	44,53
Con solo manodopera familiare	36,67	90,00	405,27	702,58	1.233,70	861,84	473,28	251,04	4.054,38
Solo in proprietà	-	-	-	-	-	-	-	-	-
Solo in affitto	-	-	-	-	-	-	-	-	-
Solo in uso gratuito	-	-	-	7,61	-	-	-	-	7,61
Parte in proprietà e parte in affitto	-	-	7,54	-	-	-	57,41	-	64,95
Parte in proprietà e parte in uso gratuito	-	-	-	-	-	31,20	-	-	31,20
Parte in affitto e parte in uso gratuito	-	-	-	-	-	-	-	-	-
Parte in proprietà, parte in affitto e parte in uso gratuito	-	-	-	-	-	-	-	-	-
Con manodopera familiare prevalente	-	-	7,54	7,61	-	31,20	57,41	-	103,76
Solo in proprietà	-	1,35	-	9,96	-	30,11	-	-	41,42
Solo in affitto	-	-	-	-	-	-	-	-	-
Parte in proprietà e parte in affitto	-	-	-	-	-	-	-	-	-
Parte in proprietà e parte in uso gratuito	-	-	-	-	-	-	-	-	-
Parte in proprietà, parte in affitto e parte in uso gratuito	-	-	-	-	-	-	-	-	-
Con manodopera extrafamiliare prevalente	-	1,35	-	9,96	-	30,11	-	-	41,42
Solo in proprietà	0,50	-	4,08	-	-	24,79	122,51	-	151,88
Solo in affitto	-	-	-	-	-	-	-	-	-
Solo in uso gratuito	-	-	-	-	-	-	-	-	-
Parte in proprietà e parte in affitto	-	-	-	-	18,19	-	-	-	18,19
Parte in proprietà e parte in uso gratuito	-	-	-	-	-	-	-	-	-
Conduzione con salariati	0,50	-	4,08	-	18,19	24,79	122,51	-	170,07
Conduzione a colonia parziaria appoderata	-	-	-	-	-	-	-	-	-
Solo in proprietà	-	-	-	-	-	-	-	-	-
Solo in affitto	-	-	-	6,09	-	-	-	-	6,09
Altra forma di conduzione	-	-	-	6,09	-	-	-	-	6,09
Solo in proprietà	24,89	62,25	227,21	266,36	138,36	112,25	183,21	-	1.014,53
Solo in affitto	0,27	5,62	25,98	64,78	101,28	153,52	-	-	351,45
Solo in uso gratuito	3,02	2,97	8,39	16,59	10,35	-	-	-	41,32
Parte in proprietà e parte in affitto	4,09	15,47	140,39	342,96	972,73	650,97	469,99	251,04	2.847,64
Parte in proprietà e parte in uso gratuito	4,90	3,38	6,47	30,30	-	31,20	-	-	76,25
Parte in affitto e parte in uso gratuito	-	-	-	-	-	-	-	-	-
Parte in proprietà, parte in affitto e parte in uso gratuito	-	1,66	8,45	5,25	29,17	-	-	-	44,53
TOTALE	37,17	91,35	416,89	726,24	1.251,89	947,94	653,20	251,04	4.375,72

Tavola 2.5 segue - Aziende e relativa superficie totale per classe di superficie totale, forma di conduzione, titolo di possesso dei terreni e zona altimetrica (superficie in ettari) - PIANURA

FORME DI CONDUZIONE TITOLI DI POSSESSO DEI TERRENI	CLASSI DI SUPERFICIE TOTALE								Totale
	Meno di 1	1 -- 2	2 -- 5	5 -- 10	10 -- 20	20 -- 50	50 -- 100	100 ed oltre	
SUPERFICIE TOTALE									
Solo in proprietà	55,69	109,44	505,97	650,25	758,97	2.327,73	2.560,74	1.290,88	8.259,67
Solo in affitto	2,33	8,15	43,72	108,73	414,28	2.068,89	2.071,51	1.245,69	5.963,30
Solo in uso gratuito	1,45	4,43	10,92	12,68	25,25	23,93	69,86	-	148,52
Parte in proprietà e parte in affitto	7,26	26,48	273,06	1.106,00	4.011,79	14.854,10	18.071,03	9.279,08	47.628,80
Parte in proprietà e parte in uso gratuito	1,83	1,58	11,13	12,41	150,48	102,44	108,54	-	388,41
Parte in affitto e parte in uso gratuito	0,85	-	-	23,01	11,24	112,99	133,65	-	281,74
Parte in proprietà, parte in affitto e parte in uso gratuito	-	-	3,95	5,51	263,42	738,52	823,65	310,60	2.145,65
Con solo manodopera familiare	69,41	150,08	848,75	1.918,59	5.635,43	20.228,60	23.838,98	12.126,25	64.816,09
Solo in proprietà	-	-	7,51	6,58	-	97,75	800,34	2.512,98	3.425,16
Solo in affitto	-	-	-	-	13,24	152,70	376,55	1.474,82	2.017,31
Solo in uso gratuito	-	-	-	-	-	-	-	128,77	128,77
Parte in proprietà e parte in affitto	-	-	-	26,52	72,34	377,36	1.015,75	7.886,02	9.377,99
Parte in proprietà e parte in uso gratuito	-	-	-	-	-	-	-	106,79	106,79
Parte in affitto e parte in uso gratuito	-	-	-	-	-	-	50,15	148,26	198,41
Parte in proprietà, parte in affitto e parte in uso gratuito	-	-	-	-	13,93	33,43	69,75	-	117,11
Con manodopera familiare prevalente	-	-	7,51	33,10	99,51	661,24	2.312,54	12.257,64	15.371,54
Solo in proprietà	-	2,82	4,90	-	12,35	37,25	279,23	1.633,73	1.970,28
Solo in affitto	-	-	-	-	18,40	38,24	250,73	153,58	460,95
Parte in proprietà e parte in affitto	-	-	-	-	-	31,39	349,59	1.284,99	1.665,97
Parte in proprietà e parte in uso gratuito	-	1,11	-	-	-	-	-	115,62	116,73
Parte in proprietà, parte in affitto e parte in uso gratuito	-	-	-	8,07	-	-	-	-	8,07
Con manodopera extrafamiliare prevalente	-	3,93	4,90	8,07	30,75	106,88	879,55	3.187,92	4.222,00
Solo in proprietà	1,82	8,20	9,26	23,32	75,44	272,06	744,89	5.887,84	7.022,83
Solo in affitto	0,15	1,95	-	-	-	32,32	221,89	2.227,31	2.483,62
Solo in uso gratuito	-	-	-	-	17,59	-	-	-	17,59
Parte in proprietà e parte in affitto	-	-	5,67	-	12,22	-	315,49	2.981,69	3.315,07
Parte in proprietà e parte in uso gratuito	-	-	-	-	-	-	-	-	-
Conduzione con salariati	1,97	10,15	14,93	23,32	105,25	304,38	1.282,27	11.096,84	12.839,11
Conduzione a colonia parziaria appoderata	-	-	-	-	-	-	-	-	-
Solo in proprietà	-	-	-	-	-	-	-	-	-
Solo in affitto	-	-	-	-	-	-	-	-	-
Altra forma di conduzione	-	-	-	-	-	-	-	-	-
Solo in proprietà	57,51	120,46	527,64	680,15	846,76	2.734,79	4.385,20	11.325,43	20.677,94
Solo in affitto	2,48	10,10	43,72	108,73	445,92	2.292,15	2.920,68	5.101,40	10.925,18
Solo in uso gratuito	1,45	4,43	10,92	12,68	42,84	23,93	69,86	128,77	294,88
Parte in proprietà e parte in affitto	7,26	26,48	278,73	1.132,52	4.096,35	15.262,85	19.751,86	21.431,78	61.987,83
Parte in proprietà e parte in uso gratuito	1,83	2,69	11,13	12,41	150,48	102,44	108,54	222,41	611,93
Parte in affitto e parte in uso gratuito	0,85	-	-	23,01	11,24	112,99	183,80	148,26	480,15
Parte in proprietà, parte in affitto e parte in uso gratuito	-	-	3,95	13,58	277,35	771,95	893,40	310,60	2.270,83
TOTALE	71,38	164,16	876,09	1.983,08	5.870,94	21.301,10	28.313,34	38.668,65	97.248,74

Tavola 2.6 - Aziende e relativa superficie agricola utilizzata (SAU) per classe di superficie agricola utilizzata, forma di conduzione, titolo di possesso dei terreni e zona altimetrica (superficie in ettari) - TOTALE

FORME DI CONDUZIONE TITOLI DI POSSESSO DEI TERRENI	CLASSI DI SUPERFICIE AGRICOLA UTILIZZATA								Totale
	Meno di 1	1 -- 2	2 -- 5	5 -- 10	10 -- 20	20 -- 50	50 -- 100	100 ed oltre	
AZIENDE									
Solo in proprietà	255	129	185	120	72	86	39	9	895
Solo in affitto	13	13	31	34	44	85	36	8	264
Solo in uso gratuito	18	5	5	5	2	1	1	-	37
Parte in proprietà e parte in affitto	25	30	134	198	357	492	259	73	1.568
Parte in proprietà e parte in uso gratuito	18	2	11	10	11	4	2	-	58
Parte in affitto e parte in uso gratuito	-	-	-	3	1	5	1	-	10
Parte in proprietà, parte in affitto e parte in uso gratuito	1	1	4	3	12	18	5	3	47
Con solo manodopera familiare	330	180	370	373	499	691	343	93	2.879
Solo in proprietà	-	-	5	1	-	5	8	16	35
Solo in affitto	-	-	-	-	2	4	5	10	21
Solo in uso gratuito	-	-	-	1	-	-	-	1	2
Parte in proprietà e parte in affitto	-	-	3	4	4	10	16	49	86
Parte in proprietà e parte in uso gratuito	-	-	-	-	-	1	-	1	2
Parte in affitto e parte in uso gratuito	-	-	-	-	-	1	-	1	2
Parte in proprietà, parte in affitto e parte in uso gratuito	1	-	-	-	1	1	1	-	4
Con manodopera familiare prevalente	1	-	8	6	7	22	30	78	152
Solo in proprietà	1	2	2	2	1	3	4	6	21
Solo in affitto	-	-	-	-	1	1	3	1	6
Solo in uso gratuito	1	-	-	-	-	-	-	-	1
Parte in proprietà e parte in affitto	-	-	-	-	-	1	3	6	10
Parte in proprietà e parte in uso gratuito	-	-	-	-	-	-	-	1	1
Parte in affitto e parte in uso gratuito	-	-	-	1	-	-	-	-	1
Parte in proprietà, parte in affitto e parte in uso gratuito	-	1	-	-	-	-	-	-	1
Con manodopera extrafamiliare prevalente	2	3	2	3	2	5	10	14	41
Solo in proprietà	7	3	5	7	2	10	9	17	60
Solo in affitto	2	1	-	-	-	1	3	7	14
Solo in uso gratuito	-	-	-	-	1	-	-	-	1
Parte in proprietà e parte in affitto	-	1	1	-	1	-	4	12	19
Parte in proprietà e parte in uso gratuito	-	-	1	-	-	-	-	-	1
Conduzione con salariati	9	5	7	7	4	11	16	36	95
Conduzione a colonia parziaria appoderata	-	-	-	-	-	-	-	-	-
Solo in proprietà	-	-	-	1	-	-	-	-	1
Solo in affitto	-	-	-	1	-	-	-	-	1
Altra forma di conduzione	-	-	-	2	-	-	-	-	2
Solo in proprietà	263	134	197	131	75	104	60	48	1.012
Solo in affitto	15	14	31	35	47	91	47	26	306
Solo in uso gratuito	19	5	5	6	3	1	1	1	41
Parte in proprietà e parte in affitto	25	31	138	202	362	503	282	140	1.683
Parte in proprietà e parte in uso gratuito	18	2	12	10	11	5	2	2	62
Parte in affitto e parte in uso gratuito	-	-	-	4	1	6	1	1	13
Parte in proprietà, parte in affitto e parte in uso gratuito	2	2	4	3	13	19	6	3	52
TOTALE	342	188	387	391	512	729	399	221	3.169

Tavola 2.6 segue - Aziende e relativa superficie agricola utilizzata (SAU) per classe di superficie agricola utilizzata, forma di conduzione, titolo di possesso dei terreni e zona altimetrica (superficie in ettari) - MONTAGNA

FORME DI CONDUZIONE TITOLI DI POSSESSO DEI TERRENI	CLASSI DI SUPERFICIE AGRICOLA UTILIZZATA								Totale
	Meno di 1	1 -- 2	2 -- 5	5 -- 10	10 -- 20	20 -- 50	50 -- 100	100 ed oltre	
AZIENDE									
Solo in proprietà	22	12	25	15	19	11	3	3	110
Solo in affitto	2	2	5	3	5	8	4	2	31
Solo in uso gratuito	-	1	1	2	-	-	-	-	4
Parte in proprietà e parte in affitto	1	1	10	13	16	26	7	8	82
Parte in proprietà e parte in uso gratuito	5	1	7	6	3	2	-	-	24
Parte in affitto e parte in uso gratuito	-	-	-	-	-	2	-	-	2
Parte in proprietà, parte in affitto e parte in uso gratuito	1	-	1	1	-	3	-	1	7
Con solo manodopera familiare	31	17	49	40	43	52	14	14	260
Solo in proprietà	-	-	2	1	-	1	-	-	4
Solo in affitto	-	-	-	-	-	-	-	-	-
Solo in uso gratuito	-	-	-	-	-	-	-	-	-
Parte in proprietà e parte in affitto	-	-	-	-	-	-	-	-	-
Parte in proprietà e parte in uso gratuito	-	-	-	-	-	-	-	-	-
Parte in affitto e parte in uso gratuito	-	-	-	-	-	-	-	-	-
Parte in proprietà, parte in affitto e parte in uso gratuito	1	-	-	-	-	-	-	-	1
Con manodopera familiare prevalente	1	-	2	1	-	1	-	-	5
Solo in proprietà	-	-	1	1	-	-	1	-	3
Solo in affitto	-	-	-	-	-	-	-	-	-
Solo in uso gratuito	-	-	-	-	-	-	-	-	-
Parte in proprietà e parte in affitto	-	-	-	-	-	-	-	-	-
Parte in proprietà e parte in uso gratuito	-	-	-	-	-	-	-	-	-
Parte in affitto e parte in uso gratuito	-	-	-	-	-	-	-	-	-
Parte in proprietà, parte in affitto e parte in uso gratuito	-	1	-	-	-	-	-	-	1
Con manodopera extrafamiliare prevalente	-	1	1	1	-	-	1	-	4
Solo in proprietà	2	-	1	-	1	2	-	1	7
Solo in affitto	-	-	-	-	-	-	-	-	-
Solo in uso gratuito	-	-	-	-	-	-	-	-	-
Parte in proprietà e parte in affitto	-	-	-	-	-	-	-	-	-
Parte in proprietà e parte in uso gratuito	-	-	1	-	-	-	-	-	1
Conduzione con salariati	2	-	2	-	1	2	-	1	8
Conduzione a colonia parziaria appoderata	-	-	-	-	-	-	-	-	-
Solo in proprietà	-	-	-	1	-	-	-	-	1
Solo in affitto	-	-	-	-	-	-	-	-	-
Altra forma di conduzione	-	-	-	1	-	-	-	-	1
Solo in proprietà	24	12	29	18	20	14	4	4	125
Solo in affitto	2	2	5	3	5	8	4	2	31
Solo in uso gratuito	-	1	1	2	-	-	-	-	4
Parte in proprietà e parte in affitto	1	1	10	13	16	26	7	8	82
Parte in proprietà e parte in uso gratuito	5	1	8	6	3	2	-	-	25
Parte in affitto e parte in uso gratuito	-	-	-	-	-	2	-	-	2
Parte in proprietà, parte in affitto e parte in uso gratuito	2	1	1	1	-	3	-	1	9
TOTALE	34	18	54	43	44	55	15	15	278

Tavola 2.6 segue - Aziende e relativa superficie agricola utilizzata (SAU) per classe di superficie agricola utilizzata, forma di conduzione, titolo di possesso dei terreni e zona altimetrica (superficie in ettari) - COLLINA

FORME DI CONDUZIONE TITOLI DI POSSESSO DEI TERRENI	CLASSI DI SUPERFICIE AGRICOLA UTILIZZATA								Totale
	Meno di 1	1 -- 2	2 -- 5	5 -- 10	10 -- 20	10 -- 50	50 -- 100	100 ed oltre	
AZIENDE									
Solo in proprietà	104	39	41	28	5	-	1	-	218
Solo in affitto	1	5	9	7	8	6	-	-	36
Solo in uso gratuito	13	2	1	1	-	-	-	-	17
Parte in proprietà e parte in affitto	11	10	42	45	62	20	6	2	198
Parte in proprietà e parte in uso gratuito	12	1	2	3	-	-	-	-	18
Parte in affitto e parte in uso gratuito	-	-	-	-	-	-	-	-	-
Parte in proprietà, parte in affitto e parte in uso gratuito	-	1	2	-	2	-	-	-	5
Con solo manodopera familiare	141	58	97	84	77	26	7	2	492
Solo in proprietà	-	-	-	-	-	-	-	-	-
Solo in affitto	-	-	-	-	-	-	-	-	-
Solo in uso gratuito	-	-	-	1	-	-	-	-	1
Parte in proprietà e parte in affitto	-	-	2	-	-	-	1	-	3
Parte in proprietà e parte in uso gratuito	-	-	-	-	-	1	-	-	1
Parte in affitto e parte in uso gratuito	-	-	-	-	-	-	-	-	-
Parte in proprietà, parte in affitto e parte in uso gratuito	-	-	-	-	-	-	-	-	-
Con manodopera familiare prevalente	-	-	2	1	-	1	1	-	5
Solo in proprietà	1	-	-	1	-	1	-	-	3
Solo in affitto	-	-	-	-	-	-	-	-	-
Solo in uso gratuito	-	-	-	-	-	-	-	-	-
Parte in proprietà e parte in affitto	-	-	-	-	-	-	-	-	-
Parte in proprietà e parte in uso gratuito	-	-	-	-	-	-	-	-	-
Parte in affitto e parte in uso gratuito	-	-	-	-	-	-	-	-	-
Parte in proprietà, parte in affitto e parte in uso gratuito	-	-	-	-	-	-	-	-	-
Con manodopera extrafamiliare prevalente	1	-	-	1	-	1	-	-	3
Solo in proprietà	1	-	1	-	-	1	-	-	3
Solo in affitto	-	-	-	-	-	-	-	-	-
Solo in uso gratuito	-	-	-	-	-	-	-	-	-
Parte in proprietà e parte in affitto	-	-	-	-	1	-	-	-	1
Parte in proprietà e parte in uso gratuito	-	-	-	-	-	-	-	-	-
Conduzione con salariati	1	-	1	-	1	1	-	-	4
Conduzione a colonia parziaria appoderata	-	-	-	-	-	-	-	-	-
Solo in proprietà	-	-	-	-	-	-	-	-	-
Solo in affitto	-	-	-	1	-	-	-	-	1
Altra forma di conduzione	-	-	-	1	-	-	-	-	1
Solo in proprietà	106	39	42	29	5	2	1	-	224
Solo in affitto	1	5	9	8	8	6	-	-	37
Solo in uso gratuito	13	2	1	2	-	-	-	-	18
Parte in proprietà e parte in affitto	11	10	44	45	63	20	7	2	202
Parte in proprietà e parte in uso gratuito	12	1	2	3	-	1	-	-	19
Parte in affitto e parte in uso gratuito	-	-	-	-	-	-	-	-	-
Parte in proprietà, parte in affitto e parte in uso gratuito	-	1	2	-	2	-	-	-	5
TOTALE	143	58	100	87	78	29	8	2	505

Tavola 2.6 segue - Aziende e relativa superficie agricola utilizzata (SAU) per classe di superficie agricola utilizzata, forma di conduzione, titolo di possesso dei terreni e zona altimetrica (superficie in ettari) - PIANURA

FORME DI CONDUZIONE TITOLI DI POSSESSO DEI TERRENI	CLASSI DI SUPERFICIE AGRICOLA UTILIZZATA								Totale
	Meno di 1	1 -- 2	2 -- 5	5 -- 10	10 -- 20	20 -- 50	50 -- 100	100 ed oltre	
AZIENDE									
Solo in proprietà	129	78	119	77	48	75	35	6	567
Solo in affitto	10	6	17	24	31	71	32	6	197
Solo in uso gratuito	5	2	3	2	2	1	1	-	16
Parte in proprietà e parte in affitto	13	19	82	140	279	446	246	63	1.288
Parte in proprietà e parte in uso gratuito	1	-	2	1	8	2	2	-	16
Parte in affitto e parte in uso gratuito	-	-	-	3	1	3	1	-	8
Parte in proprietà, parte in affitto e parte in uso gratuito	-	-	1	2	10	15	5	2	35
Con solo manodopera familiare	158	105	224	249	379	613	322	77	2.127
Solo in proprietà	-	-	3	-	-	4	8	16	31
Solo in affitto	-	-	-	-	2	4	5	10	21
Solo in uso gratuito	-	-	-	-	-	-	-	1	1
Parte in proprietà e parte in affitto	-	-	1	4	4	10	15	49	83
Parte in proprietà e parte in uso gratuito	-	-	-	-	-	-	-	1	1
Parte in affitto e parte in uso gratuito	-	-	-	-	-	1	-	1	2
Parte in proprietà, parte in affitto e parte in uso gratuito	-	-	-	-	1	1	1	-	3
Con manodopera familiare prevalente	-	-	4	4	7	20	29	78	142
Solo in proprietà	-	2	1	-	1	2	3	6	15
Solo in affitto	-	-	-	-	1	1	3	1	6
Solo in uso gratuito	1	-	-	-	-	-	-	-	1
Parte in proprietà e parte in affitto	-	-	-	-	-	1	3	6	10
Parte in proprietà e parte in uso gratuito	-	-	-	-	-	-	-	1	1
Parte in affitto e parte in uso gratuito	-	-	-	1	-	-	-	-	1
Parte in proprietà, parte in affitto e parte in uso gratuito	-	-	-	-	-	-	-	-	-
Con manodopera extrafamiliare prevalente	1	2	1	1	2	4	9	14	34
Solo in proprietà	4	3	3	7	1	7	9	16	50
Solo in affitto	2	1	-	-	-	1	3	7	14
Solo in uso gratuito	-	-	-	-	1	-	-	-	1
Parte in proprietà e parte in affitto	-	1	1	-	-	-	4	12	18
Parte in proprietà e parte in uso gratuito	-	-	-	-	-	-	-	-	-
Conduzione con salariati	6	5	4	7	2	8	16	35	83
Conduzione a colonia parziaria appoderata	-	-	-	-	-	-	-	-	-
Solo in proprietà	-	-	-	-	-	-	-	-	-
Solo in affitto	-	-	-	-	-	-	-	-	-
Altra forma di conduzione	-	-	-	-	-	-	-	-	-
Solo in proprietà	133	83	126	84	50	88	55	44	663
Solo in affitto	12	7	17	24	34	77	43	24	238
Solo in uso gratuito	6	2	3	2	3	1	1	1	19
Parte in proprietà e parte in affitto	13	20	84	144	283	457	268	130	1.399
Parte in proprietà e parte in uso gratuito	1	-	2	1	8	2	2	2	18
Parte in affitto e parte in uso gratuito	-	-	-	4	1	4	1	1	11
Parte in proprietà, parte in affitto e parte in uso gratuito	-	-	1	2	11	16	6	2	38
TOTALE	165	112	233	261	390	645	376	204	2.386

Tavola 2.6 segue - Aziende e relativa superficie agricola utilizzata (SAU) per classe di superficie agricola utilizzata, forma di conduzione, titolo di possesso dei terreni e zona altimetrica (superficie in ettari) - TOTALE

FORME DI CONDUZIONE TITOLI DI POSSESSO DEI TERRENI	CLASSI DI SUPERFICIE AGRICOLA UTILIZZATA								Totale
	Meno di 1	1 -- 2	2 -- 5	5 -- 10	10 -- 20	20 -- 50	50 -- 100	100 ed oltre	
SUPERFICIE AGRICOLA UTILIZZATA									
Solo in proprietà	109,44	186,41	601,59	834,87	1.017,89	2.703,38	2.829,55	1.419,30	9.702,43
Solo in affitto	6,59	18,25	100,02	253,02	635,69	2.723,57	2.466,93	1.338,14	7.542,21
Solo in uso gratuito	6,88	8,36	17,95	29,30	23,46	23,37	69,86	-	179,18
Parte in proprietà e parte in affitto	17,78	43,16	480,75	1.474,83	5.120,77	16.079,92	17.793,00	10.504,22	51.514,43
Parte in proprietà e parte in uso gratuito	8,77	2,38	35,75	63,38	150,17	118,19	105,80	-	484,44
Parte in affitto e parte in uso gratuito	-	-	-	22,06	10,74	198,59	75,93	-	307,32
Parte in proprietà, parte in affitto e parte in uso gratuito	0,75	1,64	11,50	20,41	175,84	615,06	340,44	562,62	1.728,26
Con solo manodopera familiare	150,21	260,20	1.247,56	2.697,87	7.134,56	22.462,08	23.681,51	13.824,28	71.458,27
Solo in proprietà	-	-	17,98	7,00	-	172,05	630,27	2.418,77	3.246,07
Solo in affitto	-	-	-	-	24,37	147,63	361,95	1.430,42	1.964,37
Solo in uso gratuito	-	-	-	7,00	-	-	-	127,24	134,24
Parte in proprietà e parte in affitto	-	-	10,21	26,94	61,03	346,94	1.226,58	7.405,79	9.077,49
Parte in proprietà e parte in uso gratuito	-	-	-	-	-	25,66	-	106,29	131,95
Parte in affitto e parte in uso gratuito	-	-	-	-	-	48,90	-	142,80	191,70
Parte in proprietà, parte in affitto e parte in uso gratuito	0,99	-	-	-	13,14	29,39	67,48	-	111,00
Con manodopera familiare prevalente	0,99	-	28,19	40,94	98,54	770,57	2.286,28	11.631,31	14.856,82
Solo in proprietà	0,20	2,62	7,92	16,78	11,98	104,79	269,71	1.234,77	1.648,77
Solo in affitto	-	-	-	-	17,39	36,24	237,98	149,24	440,85
Solo in uso gratuito	0,82	-	-	-	-	-	-	-	0,82
Parte in proprietà e parte in affitto	-	-	-	-	-	29,12	255,40	1.214,30	1.498,82
Parte in proprietà e parte in uso gratuito	-	-	-	-	-	-	-	111,12	111,12
Parte in affitto e parte in uso gratuito	-	-	-	7,60	-	-	-	-	7,60
Parte in proprietà, parte in affitto e parte in uso gratuito	-	1,12	-	-	-	-	-	-	1,12
Con manodopera extrafamiliare prevalente	1,02	3,74	7,92	24,38	29,37	170,15	763,09	2.709,43	3.709,10
Solo in proprietà	2,63	5,00	15,76	54,77	25,40	341,12	655,23	4.815,18	5.915,09
Solo in affitto	0,41	1,90	-	-	-	30,89	208,29	2.144,47	2.385,96
Solo in uso gratuito	-	-	-	-	16,38	-	-	-	16,38
Parte in proprietà e parte in affitto	-	1,74	2,61	-	18,00	-	327,22	2.659,84	3.009,41
Parte in proprietà e parte in uso gratuito	-	-	2,00	-	-	-	-	-	2,00
Conduzione con salariati	3,04	8,64	20,37	54,77	59,78	372,01	1.190,74	9.619,49	11.328,84
Conduzione a colonia parziaria appoderata	-	-	-	-	-	-	-	-	-
Solo in proprietà	-	-	-	5,62	-	-	-	-	5,62
Solo in affitto	-	-	-	6,09	-	-	-	-	6,09
Altra forma di conduzione	-	-	-	11,71	-	-	-	-	11,71
Solo in proprietà	112,27	194,03	643,25	919,04	1.055,27	3.321,34	4.384,76	9.888,02	20.517,98
Solo in affitto	7,00	20,15	100,02	259,11	677,45	2.938,33	3.275,15	5.062,27	12.339,48
Solo in uso gratuito	7,70	8,36	17,95	36,30	39,84	23,37	69,86	127,24	330,62
Parte in proprietà e parte in affitto	17,78	44,90	493,57	1.501,77	5.199,80	16.455,98	19.602,20	21.784,15	65.100,15
Parte in proprietà e parte in uso gratuito	8,77	2,38	37,75	63,38	150,17	143,85	105,80	217,41	729,51
Parte in affitto e parte in uso gratuito	-	-	-	29,66	10,74	247,49	75,93	142,80	506,62
Parte in proprietà, parte in affitto e parte in uso gratuito	1,74	2,76	11,50	20,41	188,98	644,45	407,92	562,62	1.840,38
TOTALE	155,26	272,58	1.304,04	2.829,67	7.322,25	23.774,81	27.921,62	37.784,51	101.364,74

Tavola 2.6 segue - Aziende e relativa superficie agricola utilizzata (SAU) per classe di superficie agricola utilizzata, forma di conduzione, titolo di possesso dei terreni e zona altimetrica (superficie in ettari) - MONTAGNA

FORME DI CONDUZIONE TITOLI DI POSSESSO DEI TERRENI	CLASSI DI SUPERFICIE AGRICOLA UTILIZZATA								Totale
	Meno di 1	1 -- 2	2 -- 5	5 -- 10	10 -- 20	20 -- 50	50 -- 100	100 ed oltre	
SUPERFICIE AGRICOLA UTILIZZATA									
Solo in proprietà	11,07	17,57	80,77	102,55	266,27	334,84	242,41	580,49	1.635,97
Solo in affitto	1,14	3,23	16,36	20,53	69,10	292,26	229,70	336,59	968,91
Solo in uso gratuito	-	1,75	3,11	11,05	-	-	-	-	15,91
Parte in proprietà e parte in affitto	0,98	1,33	35,50	86,17	223,73	809,27	539,08	1.727,47	3.423,53
Parte in proprietà e parte in uso gratuito	2,05	1,03	20,77	38,22	41,25	42,05	-	-	145,37
Parte in affitto e parte in uso gratuito	-	-	-	-	-	91,45	-	-	91,45
Parte in proprietà, parte in affitto e parte in uso gratuito	0,75	-	3,16	5,58	-	105,48	-	268,66	383,63
Con solo manodopera familiare	15,99	24,91	159,67	264,10	600,35	1.675,35	1.011,19	2.913,21	6.664,77
Solo in proprietà	-	-	6,52	7,00	-	37,00	-	-	50,52
Solo in affitto	-	-	-	-	-	-	-	-	-
Solo in uso gratuito	-	-	-	-	-	-	-	-	-
Parte in proprietà e parte in affitto	-	-	-	-	-	-	-	-	-
Parte in proprietà e parte in uso gratuito	-	-	-	-	-	-	-	-	-
Parte in affitto e parte in uso gratuito	-	-	-	-	-	-	-	-	-
Parte in proprietà, parte in affitto e parte in uso gratuito	0,99	-	-	-	-	-	-	-	0,99
Con manodopera familiare prevalente	0,99	-	6,52	7,00	-	37,00	-	-	51,51
Solo in proprietà	-	-	3,07	6,82	-	-	64,98	-	74,87
Solo in affitto	-	-	-	-	-	-	-	-	-
Solo in uso gratuito	-	-	-	-	-	-	-	-	-
Parte in proprietà e parte in affitto	-	-	-	-	-	-	-	-	-
Parte in proprietà e parte in uso gratuito	-	-	-	-	-	-	-	-	-
Parte in affitto e parte in uso gratuito	-	-	-	-	-	-	-	-	-
Parte in proprietà, parte in affitto e parte in uso gratuito	-	1,12	-	-	-	-	-	-	1,12
Con manodopera extrafamiliare prevalente	-	1,12	3,07	6,82	-	-	64,98	-	75,99
Solo in proprietà	0,50	-	2,01	-	14,38	52,75	-	524,95	594,59
Solo in affitto	-	-	-	-	-	-	-	-	-
Solo in uso gratuito	-	-	-	-	-	-	-	-	-
Parte in proprietà e parte in affitto	-	-	-	-	-	-	-	-	-
Parte in proprietà e parte in uso gratuito	-	-	2,00	-	-	-	-	-	2,00
Conduzione con salariati	0,50	-	4,01	-	14,38	52,75	-	524,95	596,59
Conduzione a colonia parziaria appoderata	-	-	-	-	-	-	-	-	-
Solo in proprietà	-	-	-	5,62	-	-	-	-	5,62
Solo in affitto	-	-	-	-	-	-	-	-	-
Altra forma di conduzione	-	-	-	5,62	-	-	-	-	5,62
Solo in proprietà	11,57	17,57	92,37	121,99	280,65	424,59	307,39	1.105,44	2.361,57
Solo in affitto	1,14	3,23	16,36	20,53	69,10	292,26	229,70	336,59	968,91
Solo in uso gratuito	-	1,75	3,11	11,05	-	-	-	-	15,91
Parte in proprietà e parte in affitto	0,98	1,33	35,50	86,17	223,73	809,27	539,08	1.727,47	3.423,53
Parte in proprietà e parte in uso gratuito	2,05	1,03	22,77	38,22	41,25	42,05	-	-	147,37
Parte in affitto e parte in uso gratuito	-	-	-	-	-	91,45	-	-	91,45
Parte in proprietà, parte in affitto e parte in uso gratuito	1,74	1,12	3,16	5,58	-	105,48	-	268,66	385,74
TOTALE	17,48	26,03	173,27	283,54	614,73	1.765,10	1.076,17	3.438,16	7.394,48

Tavola 2.6 segue - Aziende e relativa superficie agricola utilizzata (SAU) per classe di superficie agricola utilizzata, forma di conduzione, titolo di possesso dei terreni e zona altimetrica (superficie in ettari) - COLLINA

FORME DI CONDUZIONE TITOLI DI POSSESSO DEI TERRENI	CLASSI DI SUPERFICIE AGRICOLA UTILIZZATA								Totale
	Meno di 1	1 -- 2	2 -- 5	5 -- 10	10 -- 20	20 -- 50	50 -- 100	100 ed oltre	
SUPERFICIE AGRICOLA UTILIZZATA									
Solo in proprietà	42,55	58,77	129,64	192,39	66,43	-	60,70	-	550,48
Solo in affitto	0,27	6,62	29,50	53,48	100,52	151,44	-	-	341,83
Solo in uso gratuito	4,52	3,74	4,72	6,20	-	-	-	-	19,18
Parte in proprietà e parte in affitto	6,52	12,99	146,44	331,27	837,66	619,35	354,38	249,04	2.557,65
Parte in proprietà e parte in uso gratuito	5,78	1,35	6,17	19,10	-	-	-	-	32,40
Parte in affitto e parte in uso gratuito	-	-	-	-	-	-	-	-	-
Parte in proprietà, parte in affitto e parte in uso gratuito	-	1,64	4,49	-	29,17	-	-	-	35,30
Con solo manodopera familiare	59,64	85,11	320,96	602,44	1.033,78	770,79	415,08	249,04	3.536,84
Solo in proprietà	-	-	-	-	-	-	-	-	-
Solo in affitto	-	-	-	-	-	-	-	-	-
Solo in uso gratuito	-	-	-	7,00	-	-	-	-	7,00
Parte in proprietà e parte in affitto	-	-	5,67	-	-	-	56,71	-	62,38
Parte in proprietà e parte in uso gratuito	-	-	-	-	-	25,66	-	-	25,66
Parte in affitto e parte in uso gratuito	-	-	-	-	-	-	-	-	-
Parte in proprietà, parte in affitto e parte in uso gratuito	-	-	-	-	-	-	-	-	-
Con manodopera familiare prevalente	-	-	5,67	7,00	-	25,66	56,71	-	95,04
Solo in proprietà	0,20	-	-	9,96	-	28,43	-	-	38,59
Solo in affitto	-	-	-	-	-	-	-	-	-
Solo in uso gratuito	-	-	-	-	-	-	-	-	-
Parte in proprietà e parte in affitto	-	-	-	-	-	-	-	-	-
Parte in proprietà e parte in uso gratuito	-	-	-	-	-	-	-	-	-
Parte in affitto e parte in uso gratuito	-	-	-	-	-	-	-	-	-
Parte in proprietà, parte in affitto e parte in uso gratuito	-	-	-	-	-	-	-	-	-
Con manodopera extrafamiliare prevalente	0,20	-	-	9,96	-	28,43	-	-	38,59
Solo in proprietà	0,30	-	3,82	-	-	24,79	-	-	28,91
Solo in affitto	-	-	-	-	-	-	-	-	-
Solo in uso gratuito	-	-	-	-	-	-	-	-	-
Parte in proprietà e parte in affitto	-	-	-	-	18,00	-	-	-	18,00
Parte in proprietà e parte in uso gratuito	-	-	-	-	-	-	-	-	-
Conduzione con salariati	0,30	-	3,82	-	18,00	24,79	-	-	46,91
Conduzione a colonia parziaria appoderata	-	-	-	-	-	-	-	-	-
Solo in proprietà	-	-	-	-	-	-	-	-	-
Solo in affitto	-	-	-	6,09	-	-	-	-	6,09
Altra forma di conduzione	-	-	-	6,09	-	-	-	-	6,09
Solo in proprietà	43,05	58,77	133,46	202,35	66,43	53,22	60,70	-	617,98
Solo in affitto	0,27	6,62	29,50	59,57	100,52	151,44	-	-	347,92
Solo in uso gratuito	4,52	3,74	4,72	13,20	-	-	-	-	26,18
Parte in proprietà e parte in affitto	6,52	12,99	152,11	331,27	855,66	619,35	411,09	249,04	2.638,03
Parte in proprietà e parte in uso gratuito	5,78	1,35	6,17	19,10	-	25,66	-	-	58,06
Parte in affitto e parte in uso gratuito	-	-	-	-	-	-	-	-	-
Parte in proprietà, parte in affitto e parte in uso gratuito	-	1,64	4,49	-	29,17	-	-	-	35,30
TOTALE	60,14	85,11	330,45	625,49	1.051,78	849,67	471,79	249,04	3.723,47

Tavola 2.6 segue - Aziende e relativa superficie agricola utilizzata (SAU) per classe di superficie agricola utilizzata, forma di conduzione, titolo di possesso dei terreni e zona altimetrica (superficie in ettari) - PIANURA

FORME DI CONDUZIONE TITOLI DI POSSESSO DEI TERRENI	CLASSI DI SUPERFICIE AGRICOLA UTILIZZATA								Totale
	Meno di 1	1 -- 2	2 -- 5	5 -- 10	10 -- 20	20 -- 50	50 -- 100	100 ed oltre	
SUPERFICIE AGRICOLA UTILIZZATA									
Solo in proprietà	55,82	110,07	391,18	539,93	685,19	2.368,54	2.526,44	838,81	7.515,98
Solo in affitto	5,18	8,40	54,16	179,01	466,07	2.279,87	2.237,23	1.001,55	6.231,47
Solo in uso gratuito	2,36	2,87	10,12	12,05	23,46	23,37	69,86	-	144,09
Parte in proprietà e parte in affitto	10,28	28,84	298,81	1.057,39	4.059,38	14.651,30	16.899,54	8.527,71	45.533,25
Parte in proprietà e parte in uso gratuito	0,94	-	8,81	6,06	108,92	76,14	105,80	-	306,67
Parte in affitto e parte in uso gratuito	-	-	-	22,06	10,74	107,14	75,93	-	215,87
Parte in proprietà, parte in affitto e parte in uso gratuito	-	-	3,85	14,83	146,67	509,58	340,44	293,96	1.309,33
Con solo manodopera familiare	74,58	150,18	766,93	1.831,33	5.500,43	20.015,94	22.255,24	10.662,03	61.256,66
Solo in proprietà	-	-	11,46	-	-	135,05	630,27	2.418,77	3.195,55
Solo in affitto	-	-	-	-	24,37	147,63	361,95	1.430,42	1.964,37
Solo in uso gratuito	-	-	-	-	-	-	-	127,24	127,24
Parte in proprietà e parte in affitto	-	-	4,54	26,94	61,03	346,94	1.169,87	7.405,79	9.015,11
Parte in proprietà e parte in uso gratuito	-	-	-	-	-	-	-	106,29	106,29
Parte in affitto e parte in uso gratuito	-	-	-	-	-	48,90	-	142,80	191,70
Parte in proprietà, parte in affitto e parte in uso gratuito	-	-	-	-	13,14	29,39	67,48	-	110,01
Con manodopera familiare prevalente	-	-	16,00	26,94	98,54	707,91	2.229,57	11.631,31	14.710,27
Solo in proprietà	-	2,62	4,85	-	11,98	76,36	204,73	1.234,77	1.535,31
Solo in affitto	-	-	-	-	17,39	36,24	237,98	149,24	440,85
Solo in uso gratuito	0,82	-	-	-	-	-	-	-	0,82
Parte in proprietà e parte in affitto	-	-	-	-	-	29,12	255,40	1.214,30	1.498,82
Parte in proprietà e parte in uso gratuito	-	-	-	-	-	-	-	111,12	111,12
Parte in affitto e parte in uso gratuito	-	-	-	7,60	-	-	-	-	7,60
Parte in proprietà, parte in affitto e parte in uso gratuito	-	-	-	-	-	-	-	-	-
Con manodopera extrafamiliare prevalente	0,82	2,62	4,85	7,60	29,37	141,72	698,11	2.709,43	3.594,52
Solo in proprietà	1,83	5,00	9,93	54,77	11,02	263,58	655,23	4.290,23	5.291,59
Solo in affitto	0,41	1,90	-	-	-	30,89	208,29	2.144,47	2.385,96
Solo in uso gratuito	-	-	-	-	16,38	-	-	-	16,38
Parte in proprietà e parte in affitto	-	1,74	2,61	-	-	-	327,22	2.659,84	2.991,41
Parte in proprietà e parte in uso gratuito	-	-	-	-	-	-	-	-	-
Conduzione con salariati	2,24	8,64	12,54	54,77	27,40	294,47	1.190,74	9.094,54	10.685,34
Conduzione a colonia parziaria appoderata	-	-	-	-	-	-	-	-	-
Solo in proprietà	-	-	-	-	-	-	-	-	-
Solo in affitto	-	-	-	-	-	-	-	-	-
Altra forma di conduzione	-	-	-	-	-	-	-	-	-
Solo in proprietà	57,65	117,69	417,42	594,70	708,19	2.843,53	4.016,67	8.782,58	17.538,43
Solo in affitto	5,59	10,30	54,16	179,01	507,83	2.494,63	3.045,45	4.725,68	11.022,65
Solo in uso gratuito	3,18	2,87	10,12	12,05	39,84	23,37	69,86	127,24	288,53
Parte in proprietà e parte in affitto	10,28	30,58	305,96	1.084,33	4.120,41	15.027,36	18.652,03	19.807,64	59.038,59
Parte in proprietà e parte in uso gratuito	0,94	-	8,81	6,06	108,92	76,14	105,80	217,41	524,08
Parte in affitto e parte in uso gratuito	-	-	-	29,66	10,74	156,04	75,93	142,80	415,17
Parte in proprietà, parte in affitto e parte in uso gratuito	-	-	3,85	14,83	159,81	538,97	407,92	293,96	1.419,34
TOTALE	77,64	161,44	800,32	1.920,64	5.655,74	21.160,04	26.373,66	34.097,31	90.246,79

Tavola 2.7 - Aziende per numero dei corpi di terreno, classe di superficie totale e classe di superficie agricola utilizzata (SAU)

CLASSI DI SUPERFICIE TOTALE CLASSI DI SAU	NUMERO DEI CORPI DI TERRENO						TOTALE	
	1	2	3	4	5	6 ed oltre	Aziende	Corpi
CLASSI DI SUPERFICIE TOTALE (in ettari)								
Meno di 1 ettaro	111	77	27	11	9	11	246	522
1 -- 2	35	38	37	25	17	43	195	844
2 -- 3	13	13	20	25	19	63	153	879
3 -- 5	9	22	28	25	36	141	261	1.968
5 -- 10	9	26	24	33	43	290	425	4.725
10 -- 20	11	23	22	25	32	433	546	7.430
20 -- 30	3	9	14	14	15	277	332	6.304
30 -- 50	2	18	26	20	16	337	419	11.042
50 -- 100	3	12	21	19	27	352	434	13.418
100 ed oltre	-	2	11	12	9	236	270	6.966
TOTALE	196	240	230	209	223	2.183	3.281	54.098
CLASSI DI SAU (in ettari)								
Senza superficie	17	18	14	7	6	50	112	1.204
Meno di 1 ettaro	115	81	35	18	16	77	342	1.484
1 -- 2	24	28	28	26	15	67	188	1.036
2 -- 3	11	12	17	19	23	66	148	1.156
3 -- 5	6	23	28	26	37	119	239	1.876
5 -- 10	12	21	22	27	36	273	391	4.402
10 -- 20	7	19	23	24	26	413	512	7.031
20 -- 30	1	7	12	17	14	280	331	6.456
30 -- 50	1	18	22	16	18	323	398	11.557
50 -- 100	2	11	20	18	24	324	399	11.913
100 ed oltre	-	2	9	11	8	191	221	5.983
TOTALE	196	240	230	209	223	2.183	3.281	54.098

Tavola 2.8 - Superficie totale per numero dei corpi di terreno, classe di superficie totale e classe di superficie agricola utilizzata (SAU) (superficie in ettari)

CLASSI DI SUPERFICIE TOTALE CLASSI DI SAU	NUMERO DEI CORPI DI TERRENO						Totale
	1	2	3	4	5	6 ed oltre	
CLASSI DI SUPERFICIE TOTALE							
Meno di 1 ettaro	47,46	32,99	14,89	7,17	5,46	7,08	115,05
1 -- 2	51,27	55,12	50,25	34,70	25,69	66,04	283,07
2 -- 3	31,51	32,74	49,55	63,80	45,43	158,02	381,05
3 -- 5	33,02	84,32	108,90	97,26	142,24	555,55	1.021,29
5 -- 10	59,39	190,41	166,51	244,38	296,06	2.153,13	3.109,88
10 -- 20	159,85	330,68	328,75	367,45	432,79	6.247,84	7.867,36
20 -- 30	74,73	227,33	338,22	351,04	360,18	6.913,25	8.264,75
30 -- 50	60,94	718,16	989,81	784,74	599,81	13.076,12	16.229,58
50 -- 100	221,88	887,39	1.525,82	1.398,53	1.940,41	24.657,84	30.631,87
100 ed oltre	-	532,35	1.374,06	1.759,94	1.165,13	49.764,78	54.596,26
TOTALE	740,05	3.091,49	4.946,76	5.109,01	5.013,20	103.599,65	122.500,16
CLASSI DI SAU							
Senza superficie	72,29	78,46	99,85	50,38	52,82	10.139,52	10.493,32
Meno di 1 ettaro	69,68	46,73	34,91	17,58	35,31	258,38	462,59
1 -- 2	36,74	50,86	55,73	52,05	25,33	247,11	467,82
2 -- 3	30,73	36,60	58,11	58,11	86,52	910,07	1.180,14
3 -- 5	23,08	111,18	154,28	112,48	160,13	812,33	1.373,48
5 -- 10	140,59	170,30	231,58	216,94	274,91	2.583,86	3.618,18
10 -- 20	114,46	308,26	388,54	419,16	374,63	6.622,79	8.227,84
20 -- 30	30,60	190,30	362,52	476,93	358,91	7.975,20	9.394,46
30 -- 50	51,00	729,67	844,47	682,37	795,59	14.439,80	17.542,90
50 -- 100	170,88	836,78	1.557,88	1.364,90	1.784,90	23.654,98	29.370,32
100 ed oltre	-	532,35	1.158,89	1.658,11	1.064,15	35.955,61	40.369,11
TOTALE	740,05	3.091,49	4.946,76	5.109,01	5.013,20	103.599,65	122.500,16

Tavola 2.9 - Superficie agricola utilizzata (SAU) per numero dei corpi di terreno, classe di superficie totale e classe di superficie agricola utilizzata (superficie in ettari)

CLASSI DI SUPERFICIE TOTALE CLASSI DI SAU	NUMERO DEI CORPI DI TERRENO						Totale
	1	2	3	4	5	6 ed oltre	
CLASSI DI SUPERFICIE TOTALE							
Meno di 1 ettaro	37,94	25,15	9,09	5,38	2,95	4,89	85,40
1 -- 2	34,31	40,08	38,15	26,16	20,45	33,83	192,98
2 -- 3	25,66	25,91	41,35	51,63	37,03	96,24	277,82
3 -- 5	23,42	76,32	95,97	91,00	128,08	397,62	812,41
5 -- 10	47,33	145,99	143,92	202,07	263,77	1.810,64	2.613,72
10 -- 20	110,74	276,65	288,75	307,67	336,52	5.664,36	6.984,69
20 -- 30	20,80	179,32	306,69	332,24	336,28	6.438,93	7.614,26
30 -- 50	34,74	682,29	863,20	689,93	569,48	12.266,44	15.106,08
50 -- 100	213,69	837,04	1.304,00	1.238,54	1.724,45	22.753,77	28.071,49
100 ed oltre	-	428,50	1.306,86	1.689,69	1.088,96	35.091,88	39.605,89
TOTALE	548,63	2.717,25	4.397,98	4.634,31	4.507,97	84.558,60	101.364,74
CLASSI DI SAU							
Meno di 1 ettaro	42,71	33,99	18,17	9,50	9,73	41,16	155,26
1 -- 2	33,70	39,43	43,04	35,69	21,60	99,12	272,58
2 -- 3	26,49	31,53	39,59	49,72	56,24	161,55	365,12
3 -- 5	21,22	88,36	111,24	100,66	145,18	472,26	938,92
5 -- 10	82,29	151,00	147,26	197,82	260,95	1.990,35	2.829,67
10 -- 20	99,79	278,51	358,61	330,49	348,93	5.905,92	7.322,25
20 -- 30	28,74	173,04	292,43	420,26	335,78	7.016,76	8.267,01
30 -- 50	44,00	704,77	806,19	618,06	699,56	12.635,22	15.507,80
50 -- 100	169,69	788,12	1.457,37	1.277,75	1.640,82	22.587,87	27.921,62
100 ed oltre	-	428,50	1.124,08	1.594,36	989,18	33.648,39	37.784,51
TOTALE	548,63	2.717,25	4.397,98	4.634,31	4.507,97	84.558,60	101.364,74

Tavola 2.10 - Aziende e relativa superficie per forma di utilizzazione dei terreni, classe di superficie totale e classe di superficie agricola utilizzata (SAU) (superficie in ettari)

CLASSI DI SUPERFICIE TOTALE CLASSI DI SAU	SUPERFICIE AGRICOLA UTILIZZATA				Arboricoltura da legno	Boschi	SUPERFICIE AGRICOLA NON UTILIZZATA		Altra superficie	Totale generale
	Seminativi	Coltivazioni legnose agrarie	Prati permanenti e pascoli	Totale aziende con SAU			Totale	Di cui destinata ad attività ricreative		
AZIENDE										
CLASSI DI SUPERFICIE TOTALE										
Meno di 1 ettaro	131	107	22	223	30	21	14	-	127	246
1 -- 2	132	73	35	178	29	66	19	1	117	195
2 -- 3	129	58	27	150	16	75	15	1	96	153
3 -- 5	227	87	37	249	26	103	33	2	176	261
5 -- 10	390	132	76	416	33	171	55	1	307	425
10 -- 20	517	130	73	535	42	170	91	2	447	546
20 -- 30	311	35	40	329	20	60	57	2	285	332
30 -- 50	395	25	47	416	34	74	64	1	366	419
50 -- 100	409	11	33	425	42	72	87	2	369	434
100 ed oltre	229	4	34	248	29	73	68	5	236	270
TOTALE	2.870	662	424	3.169	301	885	503	17	2.526	3.281
CLASSI DI SAU										
Senza superficie	-	-	-	-	68	53	31	7	79	112
Meno di 1 ettaro	217	162	59	342	36	100	41	1	193	342
1 -- 2	150	73	39	188	14	89	18	-	103	188
2 -- 3	131	50	36	148	16	63	19	2	102	148
3 -- 5	216	75	43	239	10	85	30	-	169	239
5 -- 10	367	123	63	391	27	144	50	2	280	391
10 -- 20	490	110	64	512	28	140	86	2	425	512
20 -- 30	317	37	35	331	18	58	52	2	289	331
30 -- 50	383	20	38	398	33	63	54	1	349	398
50 -- 100	389	9	24	399	32	55	77	-	342	399
100 ed oltre	210	3	23	221	19	35	45	-	195	221
TOTALE	2.870	662	424	3.169	301	885	503	17	2.526	3.281
SUPERFICIE INVESTITA										
CLASSI DI SUPERFICIE TOTALE										
Meno di 1 ettaro	45,53	33,56	6,31	85,40	13,27	6,46	2,57	-	7,35	115,05
1 -- 2	115,94	47,66	29,38	192,98	27,44	41,38	7,33	0,43	13,94	283,07
2 -- 3	199,64	45,74	32,44	277,82	12,77	74,86	3,61	0,30	11,99	381,05
3 -- 5	630,52	104,00	77,89	812,41	50,93	117,79	10,46	0,83	29,70	1.021,29
5 -- 10	2.075,15	257,70	280,87	2.613,72	64,48	302,35	54,82	1,92	74,51	3.109,88
10 -- 20	6.110,71	352,49	521,49	6.984,69	163,99	381,43	116,68	0,42	220,57	7.867,36
20 -- 30	6.911,66	75,47	627,13	7.614,26	90,72	257,05	106,39	6,10	196,33	8.264,75
30 -- 50	13.937,65	63,16	1.105,27	15.106,08	181,15	348,78	190,12	10,52	403,45	16.229,58
50 -- 100	26.889,01	52,63	1.129,85	28.071,49	558,63	754,73	456,64	1,50	790,38	30.631,87
100 ed oltre	35.096,79	11,52	4.497,58	39.605,89	391,90	8.996,82	3.983,06	52,54	1.618,59	54.596,26
TOTALE	92.012,60	1.043,93	8.308,21	101.364,74	1.555,28	11.281,65	4.931,68	74,56	3.366,81	122.500,16
CLASSI DI SAU										
Senza superficie	-	-	-	-	514,18	7.527,81	2.204,31	15,09	247,02	10.493,32
Meno di 1 ettaro	77,48	55,71	22,07	155,26	42,25	191,01	44,70	0,10	29,37	462,59
1 -- 2	174,60	52,33	45,65	272,58	35,28	133,56	12,28	-	14,12	467,82
2 -- 3	243,02	50,03	72,07	365,12	27,11	674,58	61,20	1,03	52,13	1.180,14
3 -- 5	691,74	116,12	131,06	938,92	39,79	326,06	22,54	-	46,17	1.373,48
5 -- 10	2.240,45	265,78	323,44	2.829,67	99,35	547,77	65,35	6,40	76,04	3.618,18
10 -- 20	6.335,38	310,12	676,75	7.322,25	82,57	361,36	266,15	0,12	195,51	8.227,84
20 -- 30	7.462,75	103,41	700,85	8.267,01	61,21	440,90	252,13	50,52	373,21	9.394,46
30 -- 50	14.279,89	60,91	1.167,00	15.507,80	197,01	447,95	745,93	1,30	644,21	17.542,90
50 -- 100	26.747,48	24,00	1.150,14	27.921,62	224,57	283,33	198,47	-	742,33	29.370,32
100 ed oltre	33.759,81	5,52	4.019,18	37.784,51	231,96	347,32	1.058,62	-	946,70	40.369,11
TOTALE	92.012,60	1.043,93	8.308,21	101.364,74	1.555,28	11.281,65	4.931,68	74,56	3.366,81	122.500,16

Tavola 2.11 - Aziende con seminativi e relativa superficie investita per classe di superficie agricola utilizzata (SAU) e principali coltivazioni praticate (superficie in ettari) - TOTALE

COLTIVAZIONI	CLASSI DI SUPERFICIE AGRICOLA UTILIZZATA								Totale
	Meno di 1	1 -- 2	2 -- 5	5 -- 10	10 -- 20	20 -- 50	50 -- 100	100 ed oltre	
AZIENDE									
SEMINATIVI	166	142	318	349	473	675	385	209	2.717
Cereali	102	104	272	317	452	664	381	206	2.498
Frumento tenero e spelta	2	9	35	65	88	53	15	7	274
Frumento duro	-	3	-	2	7	3	1	2	18
Segale	-	-	2	3	3	-	-	1	9
Orzo	5	9	31	43	91	94	18	6	297
Avena	-	-	-	2	6	3	5	3	19
Granoturco	81	82	212	257	343	397	170	69	1.611
Riso	16	13	57	88	166	462	350	197	1.349
Sorgo	-	-	-	1	-	-	1	-	2
Altri cereali	1	1	3	3	5	8	6	2	29
Legumi secchi	2	-	1	4	2	6	5	-	20
Patata	7	4	11	8	5	4	2	4	45
Barbabietola da zucchero	-	-	-	-	-	1	2	1	4
Piante sarchiate da foraggio	-	-	-	-	-	1	-	-	1
Piante industriali	5	17	36	69	64	101	93	65	450
Tabacco	-	-	-	-	-	-	-	-	-
Luppolo	-	-	-	-	-	-	-	-	-
Cotone	-	-	-	-	-	-	-	-	-
Lino	-	-	-	-	-	-	-	-	-
Canapa	-	-	-	-	-	-	1	-	1
Piante da semi oleosi	5	17	35	68	64	101	93	65	448
Colza e ravizzone	5	15	21	42	33	19	24	18	177
Girasole	-	-	-	-	2	2	-	1	5
Soia	-	2	15	29	39	84	74	50	293
Altre piante da semi oleosi	-	-	1	1	-	-	1	1	4
Piante aromatiche, medicinali e da condimento	-	-	1	-	-	-	-	-	1
Altre piante industriali	-	-	-	1	-	-	-	-	1
Ortive	29	16	37	55	64	31	10	7	249
In piena aria	27	16	37	55	64	30	10	7	246
In coltivazioni di pieno campo	25	13	30	43	57	25	10	6	209
Pomodoro da mensa	1	-	-	1	-	-	-	-	2
Pomodoro da industria	-	-	-	-	-	-	-	-	-
Altre ortive	24	13	30	42	57	25	10	6	207
In orti stabili o industriali	2	4	10	18	9	6	-	1	50
Pomodoro da mensa	1	-	-	-	-	-	-	-	1
Altre ortive	2	4	10	18	9	6	-	1	50
Protette	3	2	6	2	1	4	-	-	18
In serra	3	2	3	2	1	4	-	-	15
Pomodoro da mensa	-	-	1	1	1	4	-	-	7
Altre ortive	3	2	2	2	1	-	-	-	10
In tunnel, campane, ecc.	-	-	3	-	-	1	-	-	4
Fiori e piante ornamentali	13	5	2	1	-	-	-	2	23
In piena aria	7	4	1	-	-	-	-	1	13
Protetti	12	4	2	1	-	-	-	1	20
In serra	12	4	2	1	-	-	-	1	20
In tunnel, campane, ecc.	4	1	1	-	-	-	-	-	6
Piantine	3	3	3	-	1	-	-	-	10
Orticole	3	1	1	-	1	-	-	-	6
Floricole ed ornamentali	2	3	1	-	-	-	-	-	6
Altre piantine	-	-	1	-	-	-	-	-	1
Foraggiere avvicendate	14	6	20	30	63	74	21	8	236
Prati avvicendati	13	5	19	24	62	67	16	5	211
Erba medica	4	-	1	3	4	7	3	2	24
Altri prati avvicendati	9	5	18	21	59	60	13	3	188
Erbai	1	1	1	6	3	14	7	3	36
Granoturco in erba	1	-	-	2	1	4	-	2	10
Granoturco a maturazione cerosa	-	-	-	1	2	5	4	1	13
Altri erbai monofiti di cereali	-	1	-	-	-	1	-	-	2
Altri erbai	-	-	1	3	-	5	5	-	14
Sementi	-	-	-	-	-	-	-	1	1
Terreni a riposo	3	4	29	31	102	227	123	66	585

Tavola 2.11 segue - Aziende con seminativi e relativa superficie investita per classe di superficie agricola utilizzata (SAU) e principali coltivazioni praticate (superficie in ettari) - MONTAGNA

	CLASSI DI SUPERFICIE AGRICOLA UTILIZZATA								
COLTIVAZIONI	Meno di 1	1 -- 2	2 -- 5	5 -- 10	10 -- 20	20 -- 50	50 -- 100	100 ed oltre	Totale
AZIENDE									
SEMINATIVI	9	7	9	9	6	5	1	4	50
Cereali	-	-	-	1	1	-	-	1	3
Frumento tenero e spelta	-	-	-	-	-	-	-	-	-
Frumento duro	-	-	-	-	-	-	-	-	-
Segale	-	-	-	1	1	-	-	-	2
Orzo	-	-	-	-	-	-	-	-	-
Avena	-	-	-	-	-	-	-	1	1
Granoturco	-	-	-	-	-	-	-	-	-
Riso	-	-	-	-	-	-	-	-	-
Sorgo	-	-	-	-	-	-	-	-	-
Altri cereali	-	-	-	1	-	-	-	-	1
Legumi secchi	1	-	-	1	-	1	-	-	3
Patata	5	3	8	8	4	4	1	4	37
Barbabietola da zucchero	-	-	-	-	-	-	-	-	-
Piante sarchiate da foraggio	-	-	-	-	-	-	-	-	-
Piante industriali	-	-	1	-	-	-	-	-	1
Tabacco	-	-	-	-	-	-	-	-	-
Luppolo	-	-	-	-	-	-	-	-	-
Cotone	-	-	-	-	-	-	-	-	-
Lino	-	-	-	-	-	-	-	-	-
Canapa	-	-	-	-	-	-	-	-	-
Piante da semi oleosi	-	-	-	-	-	-	-	-	-
Colza e ravizzone	-	-	-	-	-	-	-	-	-
Girasole	-	-	-	-	-	-	-	-	-
Soia	-	-	-	-	-	-	-	-	-
Altre piante da semi oleosi	-	-	-	-	-	-	-	-	-
Piante aromatiche, medicinali e da condimento	-	-	1	-	-	-	-	-	1
Altre piante industriali	-	-	-	-	-	-	-	-	-
Ortive	3	2	2	7	2	1	-	3	20
In piena aria	2	2	2	7	2	1	-	3	19
In coltivazioni di pieno campo	2	2	1	6	2	1	-	2	16
Pomodoro da mensa	-	-	-	1	-	-	-	-	1
Pomodoro da industria	-	-	-	-	-	-	-	-	-
Altre ortive	2	2	1	5	2	1	-	2	15
In orti stabili o industriali	-	-	1	2	-	-	-	1	4
Pomodoro da mensa	-	-	-	-	-	-	-	-	-
Altre ortive	-	-	1	2	-	-	-	1	4
Protette	1	-	1	-	-	-	-	-	2
In serra	1	-	-	-	-	-	-	-	1
Pomodoro da mensa	-	-	-	-	-	-	-	-	-
Altre ortive	1	-	-	-	-	-	-	-	1
In tunnel, campane, ecc.	-	-	1	-	-	-	-	-	1
Fiori e piante ornamentali	1	2	-	-	-	-	-	-	3
In piena aria	1	2	-	-	-	-	-	-	3
Protetti	1	1	-	-	-	-	-	-	2
In serra	1	1	-	-	-	-	-	-	2
In tunnel, campane, ecc.	1	1	-	-	-	-	-	-	2
Piantine	-	-	1	-	1	-	-	-	2
Orticole	-	-	1	-	1	-	-	-	2
Floricole ed ornamentali	-	-	-	-	-	-	-	-	-
Altre piantine	-	-	-	-	-	-	-	-	-
Foraggere avvicendate	-	-	-	-	-	-	-	1	1
Prati avvicendati	-	-	-	-	-	-	-	1	1
Erba medica	-	-	-	-	-	-	-	-	-
Altri prati avvicendati	-	-	-	-	-	-	-	1	1
Erbai	-	-	-	-	-	-	-	-	-
Granoturco in erba	-	-	-	-	-	-	-	-	-
Granoturco a maturazione cerosa	-	-	-	-	-	-	-	-	-
Altri erbai monofiti di cereali	-	-	-	-	-	-	-	-	-
Altri erbai	-	-	-	-	-	-	-	-	-
Sementi	-	-	-	-	-	-	-	-	-
Terreni a riposo	-	-	-	-	-	-	-	-	-

Tavola 2.11 segue - Aziende con seminativi e relativa superficie investita per classe di superficie agricola utilizzata (SAU) e principali coltivazioni praticate (superficie in ettari) - COLLINA

COLTIVAZIONI	CLASSI DI SUPERFICIE AGRICOLA UTILIZZATA								Totale
	Meno di 1	1 -- 2	2 -- 5	5 -- 10	10 -- 20	20 -- 50	50 -- 100	100 ed oltre	
	AZIENDE								
SEMINATIVI	31	40	81	83	78	27	8	1	349
Cereali	15	30	62	73	73	25	8	1	287
Frumento tenero e spelta	-	4	13	34	38	10	3	-	102
Frumento duro	-	1	-	-	1	-	-	-	2
Segale	-	-	-	1	-	-	-	-	1
Orzo	-	3	8	11	16	13	4	-	55
Avena	-	-	-	2	3	1	-	-	6
Granoturco	15	24	55	68	67	22	7	-	258
Riso	-	-	1	1	1	2	2	1	8
Sorgo	-	-	-	-	-	-	-	-	-
Altri cereali	-	-	-	-	1	-	-	-	1
Legumi secchi	-	-	-	1	-	-	-	-	1
Patata	2	1	3	-	1	-	-	-	7
Barbabietola da zucchero	-	-	-	-	-	-	-	-	-
Piante sarchiate da foraggio	-	-	-	-	-	1	-	-	1
Piante industriali	1	3	12	25	16	7	4	1	69
Tabacco	-	-	-	-	-	-	-	-	-
Luppolo	-	-	-	-	-	-	-	-	-
Cotone	-	-	-	-	-	-	-	-	-
Lino	-	-	-	-	-	-	-	-	-
Canapa	-	-	-	-	-	-	-	-	-
Piante da semi oleosi	1	3	12	25	16	7	4	1	69
Colza e ravizzone	1	2	8	18	15	2	1	-	47
Girasole	-	-	-	-	-	-	-	-	-
Soia	-	1	4	8	5	6	4	1	29
Altre piante da semi oleosi	-	-	1	1	-	-	-	-	2
Piante aromatiche, medicinali e da condimento	-	-	-	-	-	-	-	-	-
Altre piante industriali	-	-	-	-	-	-	-	-	-
Ortive	9	7	25	30	32	5	-	-	108
In piena aria	9	7	25	30	32	5	-	-	108
In coltivazioni di pieno campo	8	6	22	26	31	3	-	-	96
Pomodoro da mensa	-	-	-	-	-	-	-	-	-
Pomodoro da industria	-	-	-	-	-	-	-	-	-
Altre ortive	8	6	22	26	31	3	-	-	96
In orti stabili o industriali	1	1	6	6	1	3	-	-	18
Pomodoro da mensa	-	-	-	-	-	-	-	-	-
Altre ortive	1	1	6	6	1	3	-	-	18
Protette	1	1	2	-	-	-	-	-	4
In serra	1	1	1	-	-	-	-	-	3
Pomodoro da mensa	-	-	1	-	-	-	-	-	1
Altre ortive	1	1	-	-	-	-	-	-	2
In tunnel, campane, ecc.	-	-	1	-	-	-	-	-	1
Fiori e piante ornamentali	4	-	1	-	-	-	-	-	5
In piena aria	2	-	-	-	-	-	-	-	2
Protetti	3	-	1	-	-	-	-	-	4
In serra	3	-	1	-	-	-	-	-	4
In tunnel, campane, ecc.	-	-	1	-	-	-	-	-	1
Piantine	1	-	1	-	-	-	-	-	2
Orticole	1	-	-	-	-	-	-	-	1
Floricole ed ornamentali	-	-	1	-	-	-	-	-	1
Altre piantine	-	-	-	-	-	-	-	-	-
Foraggiere avvicendate	2	1	3	5	7	5	2	-	25
Prati avvicendati	1	1	3	2	7	5	2	-	21
Erba medica	-	-	-	-	1	1	-	-	2
Altri prati avvicendati	1	1	3	2	7	4	2	-	20
Erbai	1	-	-	3	-	1	-	-	5
Granoturco in erba	1	-	-	-	-	-	-	-	1
Granoturco a maturazione cerosa	-	-	-	1	-	-	-	-	1
Altri erbai monofiti di cereali	-	-	-	-	-	1	-	-	1
Altri erbai	-	-	-	2	-	1	-	-	3
Sementi	-	-	-	-	-	-	-	-	-
Terreni a riposo	1	4	9	10	6	13	7	-	50

Tavola 2.11 segue - Aziende con seminativi e relativa superficie investita per classe di superficie agricola utilizzata (SAU) e principali coltivazioni praticate (superficie in ettari) - PIANURA

COLTIVAZIONI	CLASSI DI SUPERFICIE AGRICOLA UTILIZZATA								Totale
	Meno di 1	1 -- 2	2 -- 5	5 -- 10	10 -- 20	20 -- 50	50 -- 100	100 ed oltre	
AZIENDE									
SEMINATIVI	126	95	228	257	389	643	376	204	2.318
Cereali	87	74	210	243	378	639	373	204	2.208
Frumento tenero e spelta	2	5	22	31	50	43	12	7	172
Frumento duro	-	2	-	2	6	3	1	2	16
Segale	-	-	2	1	2	-	-	1	6
Orzo	5	6	23	32	75	81	14	6	242
Avena	-	-	-	-	3	2	5	2	12
Granoturco	66	58	157	189	276	375	163	69	1.353
Riso	16	13	56	87	165	460	348	196	1.341
Sorgo	-	-	-	1	-	-	1	-	2
Altri cereali	1	1	3	2	4	8	6	2	27
Legumi secchi	1	-	1	2	2	5	5	-	16
Patata	-	-	-	-	-	-	1	-	1
Barbabietola da zucchero	-	-	-	-	-	1	2	1	4
Piante sarchiate da foraggio	-	-	-	-	-	-	-	-	-
Piante industriali	4	14	23	44	48	94	89	64	380
Tabacco	-	-	-	-	-	-	-	-	-
Luppolo	-	-	-	-	-	-	-	-	-
Cotone	-	-	-	-	-	-	-	-	-
Lino	-	-	-	-	-	-	-	-	-
Canapa	-	-	-	-	-	-	1	-	1
Piante da semi oleosi	4	14	23	43	48	94	89	64	379
Colza e ravizzone	4	13	13	24	18	17	23	18	130
Girasole	-	-	-	-	2	2	-	1	5
Soia	-	1	11	21	34	78	70	49	264
Altre piante da semi oleosi	-	-	-	-	-	-	1	1	2
Piante aromatiche, medicinali e da condimento	-	-	-	-	-	-	-	-	-
Altre piante industriali	-	-	-	1	-	-	-	-	1
Ortive	17	7	10	18	30	25	10	4	121
In piena aria	16	7	10	18	30	24	10	4	119
In coltivazioni di pieno campo	15	5	7	11	24	21	10	4	97
Pomodoro da mensa	1	-	-	-	-	-	-	-	1
Pomodoro da industria	-	-	-	-	-	-	-	-	-
Altre ortive	14	5	7	11	24	21	10	4	96
In orti stabili o industriali	1	3	3	10	8	3	-	-	28
Pomodoro da mensa	1	-	-	-	-	-	-	-	1
Altre ortive	1	3	3	10	8	3	-	-	28
Protette	1	1	3	2	1	4	-	-	12
In serra	1	1	2	2	1	4	-	-	11
Pomodoro da mensa	-	-	-	1	1	4	-	-	6
Altre ortive	1	1	2	2	1	-	-	-	7
In tunnel, campane, ecc.	-	-	1	-	-	1	-	-	2
Fiori e piante ornamentali	8	3	1	1	-	-	-	2	15
In piena aria	4	2	1	-	-	-	-	1	8
Protetti	8	3	1	1	-	-	-	1	14
In serra	8	3	1	1	-	-	-	1	14
In tunnel, campane, ecc.	3	-	-	-	-	-	-	-	3
Piantine	2	3	1	-	-	-	-	-	6
Orticole	2	1	-	-	-	-	-	-	3
Floricole ed ornamentali	2	3	-	-	-	-	-	-	5
Altre piantine	-	-	1	-	-	-	-	-	1
Foraggiere avvicendate	12	5	17	25	56	69	19	7	210
Prati avvicendati	12	4	16	22	55	62	14	4	189
Erba medica	4	-	1	3	3	6	3	2	22
Altri prati avvicendati	8	4	15	19	52	56	11	2	167
Erbai	-	1	1	3	3	13	7	3	31
Granoturco in erba	-	-	-	2	1	4	-	2	9
Granoturco a maturazione cerosa	-	-	-	-	2	5	4	1	12
Altri erbai monofiti di cereali	-	1	-	-	-	-	-	-	1
Altri erbai	-	-	1	1	-	4	5	-	11
Sementi	-	-	-	-	-	-	-	1	1
Terreni a riposo	2	-	20	21	96	214	116	66	535

Tavola 2.11 segue - Aziende con seminativi e relativa superficie investita per classe di superficie agricola utilizzata (SAU) e principali coltivazioni praticate (superficie in ettari) - TOTALE

	CLASSI DI SUPERFICIE AGRICOLA UTILIZZATA								
COLTIVAZIONI	Meno di 1	1 -- 2	2 -- 5	5 -- 10	10 -- 20	20 -- 50	50 -- 100	100 ed oltre	Totale
	SUPERFICIE INVESTITA								
SEMINATIVI	71,21	172,88	931,55	2.237,39	6.331,06	21.736,44	26.743,76	33.757,55	91.981,84
Cereali	50,30	130,85	781,98	1.909,59	5.596,48	19.766,21	24.888,23	31.580,16	84.703,80
Frumento tenero e spelta	0,92	7,58	47,75	107,62	209,02	173,02	103,57	48,04	697,52
Frumento duro	-	3,61	-	2,29	19,63	9,61	8,00	220,00	263,14
Segale	-	-	7,06	4,23	4,34	-	-	2,10	17,73
Orzo	1,00	4,73	35,97	80,62	208,91	389,68	138,82	137,91	997,64
Avena	-	-	-	1,12	28,30	9,38	23,78	202,96	265,54
Granoturco	37,60	96,01	499,25	1.156,76	3.053,34	5.479,53	3.085,26	1.550,52	14.958,27
Riso	10,38	17,78	181,09	547,25	2.056,93	13.667,09	21.444,21	29.379,32	67.304,05
Sorgo	-	-	-	8,17	-	-	57,02	-	65,19
Altri cereali	0,40	1,14	10,86	1,53	16,01	37,90	27,57	39,31	134,72
Legumi secchi	0,31	-	0,50	5,65	2,17	14,43	47,04	-	70,10
Patata	0,40	0,09	1,04	1,66	3,72	2,40	96,00	0,96	106,27
Barbabietola da zucchero	-	-	-	-	-	4,00	8,20	9,63	21,83
Piante sarchiate da foraggio	-	-	-	-	-	2,00	-	-	2,00
Piante industriali	2,34	22,67	78,43	176,10	285,77	800,35	1.085,81	1.581,13	4.032,60
Tabacco	-	-	-	-	-	-	-	-	-
Luppolo	-	-	-	-	-	-	-	-	-
Cotone	-	-	-	-	-	-	-	-	-
Lino	-	-	-	-	-	-	-	-	-
Canapa	-	-	-	-	-	-	1,00	-	1,00
Piante da semi oleosi	2,34	22,67	78,38	175,16	285,77	800,35	1.084,81	1.581,13	4.030,61
Colza e ravizzone	2,34	20,79	39,69	87,64	132,55	137,56	120,11	107,34	648,02
Girasole	-	-	-	-	1,71	12,64	-	11,70	26,05
Soia	-	1,88	37,64	83,71	151,51	650,15	954,08	1.458,76	3.337,73
Altre piante da semi oleosi	-	-	1,05	3,81	-	-	10,62	3,33	18,81
Piante aromatiche, medicinali e da condimento	-	-	0,05	-	-	-	-	-	0,05
Altre piante industriali	-	-	-	0,94	-	-	-	-	0,94
Ortive	6,51	9,78	35,01	60,53	111,21	61,40	3,03	1,25	288,72
In piena aria	6,12	9,60	32,15	59,69	109,87	59,71	3,03	1,25	281,42
In coltivazioni di pieno campo	5,45	6,28	22,47	36,28	98,46	43,83	3,03	1,22	217,02
Pomodoro da mensa	0,01	-	-	0,05	-	-	-	-	0,06
Pomodoro da industria	-	-	-	-	-	-	-	-	-
Altre ortive	5,44	6,28	22,47	36,23	98,46	43,83	3,03	1,22	216,96
In orti stabili o industriali	0,67	3,32	9,68	23,41	11,41	15,88	-	0,03	64,40
Pomodoro da mensa	0,04	-	-	-	-	-	-	-	0,04
Altre ortive	0,63	3,32	9,68	23,41	11,41	15,88	-	0,03	64,36
Protette	0,39	0,18	2,86	0,84	1,34	1,69	-	-	7,30
In serra	0,39	0,18	1,17	0,84	1,34	1,55	-	-	5,47
Pomodoro da mensa	-	-	0,03	0,15	0,85	1,55	-	-	2,58
Altre ortive	0,39	0,18	1,14	0,69	0,49	-	-	-	2,89
In tunnel, campane, ecc.	-	-	1,69	-	-	0,14	-	-	1,83
Fiori e piante ornamentali	4,09	1,74	2,20	0,13	-	-	-	1,26	9,42
In piena aria	1,85	1,28	1,50	-	-	-	-	1,01	5,64
Protetti	2,24	0,46	0,50	-	-	-	-	0,25	3,45
In serra	1,94	0,40	0,65	0,13	-	-	-	0,25	3,37
In tunnel, campane, ecc.	0,30	0,06	0,05	-	-	-	-	-	0,41
Piantine	0,39	3,22	0,70	-	0,07	-	-	-	4,38
Orticole	0,24	1,20	0,22	-	0,07	-	-	-	1,73
Floricole ed ornamentali	0,15	2,02	0,10	-	-	-	-	-	2,27
Altre piantine	-	-	0,38	-	-	-	-	-	0,38
Foraggiere avvicendate	5,22	2,98	15,29	64,99	161,26	402,63	86,64	45,14	784,15
Prati avvicendati	5,17	1,85	14,43	38,78	146,41	288,18	48,65	21,87	565,34
Erba medica	1,36	-	0,38	4,77	7,58	34,68	14,88	4,71	68,36
Altri prati avvicendati	3,81	1,85	14,05	34,01	138,83	253,50	33,77	17,16	496,98
Erbai	0,05	1,13	0,86	26,21	14,85	114,45	37,99	23,27	218,81
Granoturco in erba	0,05	-	-	13,39	4,00	10,08	-	16,40	43,92
Granoturco a maturazione cerosa	-	-	-	5,62	10,85	57,27	17,60	6,87	98,21
Altri erbai monofiti di cereali	-	1,13	-	-	-	5,47	-	-	6,60
Altri erbai	-	-	0,86	7,20	-	41,63	20,39	-	70,08
Sementi	-	-	-	-	-	-	-	49,61	49,61
Terreni a riposo	1,65	1,55	16,40	18,74	170,38	683,02	528,81	488,41	1.908,96

Tavola 2.11 segue - Aziende con seminativi e relativa superficie investita per classe di superficie agricola utilizzata (SAU) e principali coltivazioni praticate (superficie in ettari) - MONTAGNA

COLTIVAZIONI	CLASSI DI SUPERFICIE AGRICOLA UTILIZZATA								Totale
	Meno di 1	1 -- 2	2 -- 5	5 -- 10	10 -- 20	20 -- 50	50 -- 100	100 ed oltre	
	SUPERFICIE INVESTITA								
SEMINATIVI	1,27	0,88	2,22	3,33	2,78	2,42	0,01	15,17	28,08
Cereali	-	-	-	0,08	0,09	-	-	0,01	0,18
Frumento tenero e spelta	-	-	-	-	-	-	-	-	-
Frumento duro	-	-	-	-	-	-	-	-	-
Segale	-	-	-	0,02	0,09	-	-	-	0,11
Orzo	-	-	-	-	-	-	-	-	-
Avena	-	-	-	-	-	-	-	0,01	0,01
Granoturco	-	-	-	-	-	-	-	-	-
Riso	-	-	-	-	-	-	-	-	-
Sorgo	-	-	-	-	-	-	-	-	-
Altri cereali	-	-	-	0,06	-	-	-	-	0,06
Legumi secchi	0,01	-	-	0,10	-	0,01	-	-	0,12
Patata	0,29	0,07	0,61	1,66	2,20	2,40	0,01	0,96	8,20
Barbabietola da zucchero	-	-	-	-	-	-	-	-	-
Piante sarchiate da foraggio	-	-	-	-	-	-	-	-	-
Piante industriali	-	-	0,05	-	-	-	-	-	0,05
Tabacco	-	-	-	-	-	-	-	-	-
Luppolo	-	-	-	-	-	-	-	-	-
Cotone	-	-	-	-	-	-	-	-	-
Lino	-	-	-	-	-	-	-	-	-
Canapa	-	-	-	-	-	-	-	-	-
Piante da semi oleosi	-	-	-	-	-	-	-	-	-
Colza e ravizzone	-	-	-	-	-	-	-	-	-
Girasole	-	-	-	-	-	-	-	-	-
Soia	-	-	-	-	-	-	-	-	-
Altre piante da semi oleosi	-	-	-	-	-	-	-	-	-
Piante aromatiche, medicinali e da condimento	-	-	0,05	-	-	-	-	-	0,05
Altre piante industriali	-	-	-	-	-	-	-	-	-
Ortive	0,11	0,21	1,34	1,49	0,42	0,01	-	0,45	4,03
In piena aria	0,08	0,21	1,31	1,49	0,42	0,01	-	0,45	3,97
In coltivazioni di pieno campo	0,08	0,21	0,31	1,33	0,42	0,01	-	0,42	2,78
Pomodoro da mensa	-	-	-	0,05	-	-	-	-	0,05
Pomodoro da industria	-	-	-	-	-	-	-	-	-
Altre ortive	0,08	0,21	0,31	1,28	0,42	0,01	-	0,42	2,73
In orti stabili o industriali	-	-	1,00	0,16	-	-	-	0,03	1,19
Pomodoro da mensa	-	-	-	-	-	-	-	-	-
Altre ortive	-	-	1,00	0,16	-	-	-	0,03	1,19
Protette	0,03	-	0,03	-	-	-	-	-	0,06
In serra	0,03	-	-	-	-	-	-	-	0,03
Pomodoro da mensa	-	-	-	-	-	-	-	-	-
Altre ortive	0,03	-	-	-	-	-	-	-	0,03
In tunnel, campane, ecc.	-	-	0,03	-	-	-	-	-	0,03
Fiori e piante ornamentali	0,86	0,60	-	-	-	-	-	-	1,46
In piena aria	0,61	0,51	-	-	-	-	-	-	1,12
Protetti	0,25	0,09	-	-	-	-	-	-	0,34
In serra	0,20	0,03	-	-	-	-	-	-	0,23
In tunnel, campane, ecc.	0,05	0,06	-	-	-	-	-	-	0,11
Piantine	-	-	0,22	-	0,07	-	-	-	0,29
Orticole	-	-	0,22	-	0,07	-	-	-	0,29
Floricole ed ornamentali	-	-	-	-	-	-	-	-	-
Altre piantine	-	-	-	-	-	-	-	-	-
Foraggiere avvicendate	-	-	-	-	-	-	-	13,75	13,75
Prati avvicendati	-	-	-	-	-	-	-	13,75	13,75
Erba medica	-	-	-	-	-	-	-	-	-
Altri prati avvicendati	-	-	-	-	-	-	-	13,75	13,75
Erbai	-	-	-	-	-	-	-	-	-
Granoturco in erba	-	-	-	-	-	-	-	-	-
Granoturco a maturazione cerosa	-	-	-	-	-	-	-	-	-
Altri erbai monofiti di cereali	-	-	-	-	-	-	-	-	-
Altri erbai	-	-	-	-	-	-	-	-	-
Sementi	-	-	-	-	-	-	-	-	-
Terreni a riposo	-	-	-	-	-	-	-	-	-

Tavola 2.11 segue - Aziende con seminativi e relativa superficie investita per classe di superficie agricola utilizzata (SAU) e principali coltivazioni praticate (superficie in ettari) - COLLINA

COLTIVAZIONI	CLASSI DI SUPERFICIE AGRICOLA UTILIZZATA								Totale
	Meno di 1	1 -- 2	2 -- 5	5 -- 10	10 -- 20	20 -- 50	50 -- 100	100 ed oltre	
	SUPERFICIE INVESTITA								
SEMINATIVI	9,34	40,10	160,30	392,58	772,31	730,16	455,49	103,64	2.663,92
Cereali	4,65	30,94	106,45	297,31	642,99	529,16	376,26	96,61	2.084,37
Frumento tenero e spelta	-	4,91	16,42	49,05	84,30	29,02	8,14	-	191,84
Frumento duro	-	1,87	-	-	2,28	-	-	-	4,15
Segale	-	-	-	2,71	-	-	-	-	2,71
Orzo	-	1,37	5,82	18,49	27,43	49,62	15,20	-	117,93
Avena	-	-	-	1,12	9,30	6,85	-	-	17,27
Granoturco	4,65	22,79	83,65	220,72	502,53	362,52	263,64	-	1.460,50
Riso	-	-	0,56	5,22	15,00	81,15	89,28	96,61	287,82
Sorgo	-	-	-	-	-	-	-	-	-
Altri cereali	-	-	-	-	2,15	-	-	-	2,15
Legumi secchi	-	-	-	1,71	-	-	-	-	1,71
Patata	0,11	0,02	0,43	-	1,52	-	-	-	2,08
Barbabietola da zucchero	-	-	-	-	-	-	-	-	-
Piante sarchiate da foraggio	-	-	-	-	-	2,00	-	-	2,00
Piante industriali	0,20	2,28	21,65	48,25	53,71	107,91	41,34	7,03	282,37
Tabacco	-	-	-	-	-	-	-	-	-
Luppolo	-	-	-	-	-	-	-	-	-
Cotone	-	-	-	-	-	-	-	-	-
Lino	-	-	-	-	-	-	-	-	-
Canapa	-	-	-	-	-	-	-	-	-
Piante da semi oleosi	0,20	2,28	21,65	48,25	53,71	107,91	41,34	7,03	282,37
Colza e ravizzone	0,20	1,41	10,78	33,59	47,05	38,60	2,69	-	134,32
Girasole	-	-	-	-	-	-	-	-	-
Soia	-	0,87	9,82	10,85	6,66	69,31	38,65	7,03	143,19
Altre piante da semi oleosi	-	-	1,05	3,81	-	-	-	-	4,86
Piante aromatiche, medicinali e da condimento	-	-	-	-	-	-	-	-	-
Altre piante industriali	-	-	-	-	-	-	-	-	-
Ortive	2,33	5,12	21,46	24,29	46,45	15,28	-	-	114,93
In piena aria	2,03	5,08	20,53	24,29	46,45	15,28	-	-	113,66
In coltivazioni di pieno campo	1,53	4,15	15,11	22,41	45,69	8,32	-	-	97,21
Pomodoro da mensa	-	-	-	-	-	-	-	-	-
Pomodoro da industria	-	-	-	-	-	-	-	-	-
Altre ortive	1,53	4,15	15,11	22,41	45,69	8,32	-	-	97,21
In orti stabili o industriali	0,50	0,93	5,42	1,88	0,76	6,96	-	-	16,45
Pomodoro da mensa	-	-	-	-	-	-	-	-	-
Altre ortive	0,50	0,93	5,42	1,88	0,76	6,96	-	-	16,45
Protette	0,30	0,04	0,93	-	-	-	-	-	1,27
In serra	0,30	0,04	0,03	-	-	-	-	-	0,37
Pomodoro da mensa	-	-	0,03	-	-	-	-	-	0,03
Altre ortive	0,30	0,04	-	-	-	-	-	-	0,34
In tunnel, campane, ecc.	-	-	0,90	-	-	-	-	-	0,90
Fiori e piante ornamentali	0,46	-	0,20	-	-	-	-	-	0,66
In piena aria	0,19	-	-	-	-	-	-	-	0,19
Protetti	0,27	-	-	-	-	-	-	-	0,27
In serra	0,27	-	0,15	-	-	-	-	-	0,42
In tunnel, campane, ecc.	-	-	0,05	-	-	-	-	-	0,05
Piantine	0,10	-	0,10	-	-	-	-	-	0,20
Orticole	0,10	-	-	-	-	-	-	-	0,10
Floricole ed ornamentali	-	-	0,10	-	-	-	-	-	0,10
Altre piantine	-	-	-	-	-	-	-	-	-
Foraggiere avvicendate	0,50	0,19	3,04	13,19	21,40	35,14	4,18	-	77,64
Prati avvicendati	0,45	0,19	3,04	4,69	21,40	20,74	4,18	-	54,69
Erba medica	-	-	-	-	2,38	8,60	-	-	10,98
Altri prati avvicendati	0,45	0,19	3,04	4,69	19,02	12,14	4,18	-	43,71
Erbai	0,05	-	-	8,50	-	14,40	-	-	22,95
Granoturco in erba	0,05	-	-	-	-	-	-	-	0,05
Granoturco a maturazione cerosa	-	-	-	5,62	-	-	-	-	5,62
Altri erbai monofiti di cereali	-	-	-	-	-	5,47	-	-	5,47
Altri erbai	-	-	-	2,88	-	8,93	-	-	11,81
Sementi	-	-	-	-	-	-	-	-	-
Terreni a riposo	0,99	1,55	6,97	7,83	6,24	40,67	33,71	-	97,99

Tavola 2.11 segue - Aziende con seminativi e relativa superficie investita per classe di superficie agricola utilizzata (SAU) e principali coltivazioni praticate (superficie in ettari) - PIANURA

COLTIVAZIONI	CLASSI DI SUPERFICIE AGRICOLA UTILIZZATA								Totale
	Meno di 1	1 -- 2	2 -- 5	5 -- 10	10 -- 20	20 -- 50	50 -- 100	100 ed oltre	
SUPERFICIE INVESTITA									
SEMINATIVI	60,60	131,90	769,03	1.841,48	5.555,97	21.003,86	26.288,26	33.638,74	89.289,84
Cereali	45,65	99,91	675,53	1.612,20	4.953,40	19.237,05	24.511,97	31.483,54	82.619,25
Frumento tenero e spelta	0,92	2,67	31,33	58,57	124,72	144,00	95,43	48,04	505,68
Frumento duro	-	1,74	-	2,29	17,35	9,61	8,00	220,00	258,99
Segale	-	-	7,06	1,50	4,25	-	-	2,10	14,91
Orzo	1,00	3,36	30,15	62,13	181,48	340,06	123,62	137,91	879,71
Avena	-	-	-	-	19,00	2,53	23,78	202,95	248,26
Granoturco	32,95	73,22	415,60	936,04	2.550,81	5.117,01	2.821,62	1.550,52	13.497,77
Riso	10,38	17,78	180,53	542,03	2.041,93	13.585,94	21.354,93	29.282,71	67.016,23
Sorgo	-	-	-	8,17	-	-	57,02	-	65,19
Altri cereali	0,40	1,14	10,86	1,47	13,86	37,90	27,57	39,31	132,51
Legumi secchi	0,30	-	0,50	3,84	2,17	14,42	47,04	-	68,27
Patata	-	-	-	-	-	-	95,99	-	95,99
Barbabietola da zucchero	-	-	-	-	-	4,00	8,20	9,63	21,83
Piante sarchiate da foraggio	-	-	-	-	-	-	-	-	-
Piante industriali	2,14	20,39	56,73	127,85	232,06	692,44	1.044,47	1.574,10	3.750,18
Tabacco	-	-	-	-	-	-	-	-	-
Luppolo	-	-	-	-	-	-	-	-	-
Cotone	-	-	-	-	-	-	-	-	-
Lino	-	-	-	-	-	-	-	-	-
Canapa	-	-	-	-	-	-	1,00	-	1,00
Piante da semi oleosi	2,14	20,39	56,73	126,91	232,06	692,44	1.043,47	1.574,10	3.748,24
Colza e ravizzone	2,14	19,38	28,91	54,05	85,50	98,96	117,42	107,34	513,70
Girasole	-	-	-	-	1,71	12,64	-	11,70	26,05
Soia	-	1,01	27,82	72,86	144,85	580,84	915,43	1.451,73	3.194,54
Altre piante da semi oleosi	-	-	-	-	-	-	10,62	3,33	13,95
Piante aromatiche, medicinali e da condimento	-	-	-	-	-	-	-	-	-
Altre piante industriali	-	-	-	0,94	-	-	-	-	0,94
Ortive	4,07	4,45	12,21	34,75	64,34	46,11	3,03	0,80	169,76
In piena aria	4,01	4,31	10,31	33,91	63,00	44,42	3,03	0,80	163,79
In coltivazioni di pieno campo	3,84	1,92	7,05	12,54	52,35	35,50	3,03	0,80	117,03
Pomodoro da mensa	0,01	-	-	-	-	-	-	-	0,01
Pomodoro da industria	-	-	-	-	-	-	-	-	-
Altre ortive	3,83	1,92	7,05	12,54	52,35	35,50	3,03	0,80	117,02
In orti stabili o industriali	0,17	2,39	3,26	21,37	10,65	8,92	-	-	46,76
Pomodoro da mensa	0,04	-	-	-	-	-	-	-	0,04
Altre ortive	0,13	2,39	3,26	21,37	10,65	8,92	-	-	46,72
Protette	0,06	0,14	1,90	0,84	1,34	1,69	-	-	5,97
In serra	0,06	0,14	1,14	0,84	1,34	1,55	-	-	5,07
Pomodoro da mensa	-	-	-	0,15	0,85	1,55	-	-	2,55
Altre ortive	0,06	0,14	1,14	0,69	0,49	-	-	-	2,52
In tunnel, campane, ecc.	-	-	0,76	-	-	0,14	-	-	0,90
Fiori e piante ornamentali	2,77	1,14	2,00	0,13	-	-	-	1,26	7,30
In piena aria	1,05	0,77	1,50	-	-	-	-	1,01	4,33
Protetti	1,72	0,37	0,50	-	-	-	-	0,25	2,84
In serra	1,47	0,37	0,50	0,13	-	-	-	0,25	2,72
In tunnel, campane, ecc.	0,25	-	-	-	-	-	-	-	0,25
Piantine	0,29	3,22	0,38	-	-	-	-	-	3,89
Orticole	0,14	1,20	-	-	-	-	-	-	1,34
Floricole ed ornamentali	0,15	2,02	-	-	-	-	-	-	2,17
Altre piantine	-	-	0,38	-	-	-	-	-	0,38
Foraggiere avvicendate	4,72	2,79	12,25	51,80	139,86	367,49	82,46	31,39	692,76
Prati avvicendati	4,72	1,66	11,39	34,09	125,01	267,44	44,47	8,12	496,90
Erba medica	1,36	-	0,38	4,77	5,20	26,08	14,88	4,71	57,38
Altri prati avvicendati	3,36	1,66	11,01	29,32	119,81	241,36	29,59	3,41	439,52
Erbai	-	1,13	0,86	17,71	14,85	100,05	37,99	23,27	195,86
Granoturco in erba	-	-	-	13,39	4,00	10,08	-	16,40	43,87
Granoturco a maturazione cerosa	-	-	-	-	10,85	57,27	17,60	6,87	92,59
Altri erbai monofiti di cereali	-	1,13	-	-	-	-	-	-	1,13
Altri erbai	-	-	0,86	4,32	-	32,70	20,39	-	58,27
Sementi	-	-	-	-	-	-	-	49,61	49,61
Terreni a riposo	0,66	-	9,43	10,91	164,14	642,35	495,10	488,41	1.811,00

Tavola 2.12 - Aziende con coltivazioni legnose agrarie e relativa superficie investita per le principali coltivazioni praticate e per classe di superficie agricola utilizzata (SAU) (superficie in ettari)

	CLASSI DI SUPERFICIE AGRICOLA UTILIZZATA								
COLTIVAZIONI	Meno di 1	1 -- 2	2 -- 5	5 -- 10	10 -- 20	20 -- 50	50 -- 100	100 ed oltre	Totale
AZIENDE									
COLTIVAZIONI LEGNOSE AGRARIE	162	73	125	123	110	57	9	3	662
Vite	108	33	54	44	38	18	2	-	297
Olivo per la produzione di olive	-	2	-	-	-	-	-	-	3
Da tavola	-	1	-	-	-	-	-	-	1
Per olio	-	1	1	-	-	-	-	-	2
Agrumi	-	-	-	-	-	-	-	-	-
Arancio	-	-	-	-	-	-	-	-	-
Mandarino	-	-	-	-	-	-	-	-	-
Clementina e suoi ibridi	-	-	-	-	-	-	-	-	-
Limone	-	-	-	-	-	-	-	-	-
Altri agrumi	-	-	-	-	-	-	-	-	-
Fruttiferi	67	48	94	103	101	46	7	1	467
Frutta fresca di origine temperata	28	21	54	66	56	17	2	-	244
Melo	21	8	16	15	16	6	1	-	83
Pero	13	5	7	5	2	4	-	-	36
Pesco	9	10	42	56	45	9	-	-	171
Nettarina (pesca noce)	1	-	5	15	15	1	-	-	37
Albicocco	3	1	2	2	3	2	-	-	13
Altra frutta	8	8	16	13	18	8	1	-	72
Frutta fresca di origine sub-tropicale	44	38	76	87	92	41	7	1	386
Actinidia (kiwi)	43	38	76	87	91	40	7	1	383
Altra frutta	1	-	-	-	2	1	-	-	4
Frutta a guscio	5	4	10	9	11	3	-	-	42
Mandorlo	-	-	-	-	-	-	-	-	-
Nocciolo	2	-	2	1	2	1	-	-	8
Castagno	2	3	8	7	7	1	-	-	28
Altra frutta	2	1	2	1	2	1	-	-	9
Vivai	6	2	4	5	1	1	1	-	20
Fruttiferi	1	1	1	1	-	-	-	-	4
Piante ornamentali	6	2	1	2	1	-	-	-	12
Altri	-	1	2	2	-	1	1	-	7
SUPERFICIE INVESTITA									
COLTIVAZIONI LEGNOSE AGRARIE	55,71	52,33	166,15	265,78	310,12	164,32	24,00	5,52	1.043,93
Vite	32,93	14,41	43,90	28,17	11,16	58,10	0,38	-	189,05
Olivo per la produzione di olive	-	0,33	3,14	-	-	-	-	-	3,47
Da tavola	-	0,25	-	-	-	-	-	-	0,25
Per olio	-	0,08	3,14	-	-	-	-	-	3,22
Agrumi	-	-	-	-	-	-	-	-	-
Arancio	-	-	-	-	-	-	-	-	-
Mandarino	-	-	-	-	-	-	-	-	-
Clementina e suoi ibridi	-	-	-	-	-	-	-	-	-
Limone	-	-	-	-	-	-	-	-	-
Altri agrumi	-	-	-	-	-	-	-	-	-
Fruttiferi	20,94	35,70	113,16	222,88	298,57	71,39	21,42	0,45	784,51
Frutta fresca di origine temperata	4,66	10,92	55,12	119,46	184,88	23,15	2,76	-	400,95
Melo	2,28	2,42	5,00	4,23	11,02	2,33	0,54	-	27,82
Pero	0,73	1,47	0,51	0,85	1,72	0,13	-	-	5,41
Pesco	0,71	3,07	42,27	94,17	133,67	11,05	-	-	284,94
Nettarina (pesca noce)	0,04	-	2,80	10,21	19,84	0,01	-	-	32,90
Albicocco	0,12	0,10	0,12	1,72	1,53	0,24	-	-	3,83
Altra frutta	0,78	3,86	4,42	8,28	17,10	9,39	2,22	-	46,05
Frutta fresca di origine sub-tropicale	14,83	23,23	52,06	97,89	105,63	47,21	18,66	0,45	359,96
Actinidia (kiwi)	14,78	23,23	52,06	97,89	103,98	47,20	18,66	0,45	358,25
Altra frutta	0,05	-	-	-	1,65	0,01	-	-	1,71
Frutta a guscio	1,45	1,55	5,98	5,53	8,06	1,03	-	-	23,60
Mandorlo	-	-	-	-	-	-	-	-	-
Nocciolo	0,06	-	0,15	0,80	2,22	0,01	-	-	3,24
Castagno	0,52	0,99	5,20	3,95	4,44	0,02	-	-	15,12
Altra frutta	0,87	0,56	0,63	0,78	1,40	1,00	-	-	5,24
Vivai	1,29	1,70	5,95	14,73	0,21	0,99	2,20	-	27,07
Fruttiferi	0,20	0,10	1,00	0,41	-	-	-	-	1,71
Piante ornamentali	1,09	1,50	0,80	5,10	0,21	-	-	-	8,70
Altri	-	0,10	4,15	9,22	-	0,99	2,20	-	16,66

Tavola 2.13 - Aziende con vite e relativa superficie investita per natura della produzione, classe di superficie agricola utilizzata (SAU), forma di conduzione e zona altimetrica (superficie in ettari) - TOTALE

CLASSI DI SAU FORME DI CONDUZIONE	Totale	UVA DA VINO			Uva da tavola	Viti non innestate	Viti madri da portinnesto	Barbatelle
		Totale uva da vino	Per vini DOC e DOCG	Per altri vini				
AZIENDE								
CLASSI DI SAU								
Meno di 1 ettaro	108	102	44	85	7	-	-	-
1 -- 2	33	28	8	26	5	-	-	-
2 -- 3	22	18	4	17	4	-	-	-
3 -- 5	32	28	8	26	4	-	-	-
5 -- 10	44	32	6	28	12	-	-	-
10 -- 20	38	25	1	24	13	-	-	-
20 -- 30	14	13	3	10	1	-	-	-
30 -- 50	4	4	-	4	-	-	-	-
50 -- 100	2	2	-	2	-	-	-	-
TOTALE	297	252	74	222	46	-	-	-
FORME DI CONDUZIONE								
Conduzione diretta del coltivatore	295	250	72	222	46	-	-	-
Con solo manodopera familiare	289	246	68	221	44	-	-	-
Con manodopera familiare prevalente	4	2	2	-	2	-	-	-
Con manodopera extrafamiliare prevalente	2	2	2	1	-	-	-	-
Conduzione con salariati	2	2	2	-	-	-	-	-
Conduzione a colonia parziaria appoderata	-	-	-	-	-	-	-	-
Altra forma di conduzione	-	-	-	-	-	-	-	-
TOTALE	297	252	74	222	46	-	-	-
SUPERFICIE INVESTITA								
CLASSI DI SAU								
Meno di 1 ettaro	32,93	30,54	10,55	19,99	2,39	-	-	-
1 -- 2	14,41	12,49	3,67	8,82	1,92	-	-	-
2 -- 3	12,28	10,95	4,22	6,73	1,33	-	-	-
3 -- 5	31,62	29,15	19,41	9,74	2,47	-	-	-
5 -- 10	28,17	24,55	12,21	12,34	3,62	-	-	-
10 -- 20	11,16	7,15	0,12	7,03	4,01	-	-	-
20 -- 30	56,57	56,52	54,22	2,30	0,05	-	-	-
30 -- 50	1,53	1,53	-	1,53	-	-	-	-
50 -- 100	0,38	0,38	-	0,38	-	-	-	-
TOTALE	189,05	173,26	104,40	68,86	15,79	-	-	-
FORME DI CONDUZIONE								
Conduzione diretta del coltivatore	160,44	144,65	75,79	68,86	15,79	-	-	-
Con solo manodopera familiare	120,43	105,09	36,79	68,30	15,34	-	-	-
Con manodopera familiare prevalente	1,62	1,17	1,17	-	0,45	-	-	-
Con manodopera extrafamiliare prevalente	38,39	38,39	37,83	0,56	-	-	-	-
Conduzione con salariati	28,61	28,61	28,61	-	-	-	-	-
Conduzione a colonia parziaria appoderata	-	-	-	-	-	-	-	-
Altra forma di conduzione	-	-	-	-	-	-	-	-
TOTALE	189,05	173,26	104,40	68,86	15,79	-	-	-

Tavola 2.13 segue - Aziende con vite e relativa superficie investita per natura della produzione, classe di superficie agricola utilizzata (SAU), forma di conduzione e zona altimetrica (superficie in ettari) - MONTAGNA

CLASSI DI SAU FORME DI CONDUZIONE	Totale	UVA DA VINO			Uva da tavola	Viti non innestate	Viti madri da portinnesto	Barbatelle
		Totale uva da vino	Per vini DOC e DOCG	Per altri vini				
AZIENDE								
CLASSI DI SAU								
Meno di 1 ettaro	-	-	-	-	-	-	-	-
1 -- 2	-	-	-	-	-	-	-	-
2 -- 3	-	-	-	-	-	-	-	-
3 -- 5	-	-	-	-	-	-	-	-
5 -- 10	-	-	-	-	-	-	-	-
10 -- 20	-	-	-	-	-	-	-	-
20 -- 30	-	-	-	-	-	-	-	-
30 -- 50	-	-	-	-	-	-	-	-
50 -- 100	-	-	-	-	-	-	-	-
TOTALE	-	-	-	-	-	-	-	-
FORME DI CONDUZIONE								
Conduzione diretta del coltivatore	-	-	-	-	-	-	-	-
Con solo manodopera familiare	-	-	-	-	-	-	-	-
Con manodopera familiare prevalente	-	-	-	-	-	-	-	-
Con manodopera extrafamiliare prevalente	-	-	-	-	-	-	-	-
Conduzione con salariati	-	-	-	-	-	-	-	-
Conduzione a colonia parziaria appoderata	-	-	-	-	-	-	-	-
Altra forma di conduzione	-	-	-	-	-	-	-	-
TOTALE	-	-	-	-	-	-	-	-
SUPERFICIE INVESTITA								
CLASSI DI SAU								
Meno di 1 ettaro	-	-	-	-	-	-	-	-
1 -- 2	-	-	-	-	-	-	-	-
2 -- 3	-	-	-	-	-	-	-	-
3 -- 5	-	-	-	-	-	-	-	-
5 -- 10	-	-	-	-	-	-	-	-
10 -- 20	-	-	-	-	-	-	-	-
20 -- 30	-	-	-	-	-	-	-	-
30 -- 50	-	-	-	-	-	-	-	-
50 -- 100	-	-	-	-	-	-	-	-
TOTALE	-	-	-	-	-	-	-	-
FORME DI CONDUZIONE								
Conduzione diretta del coltivatore	-	-	-	-	-	-	-	-
Con solo manodopera familiare	-	-	-	-	-	-	-	-
Con manodopera familiare prevalente	-	-	-	-	-	-	-	-
Con manodopera extrafamiliare prevalente	-	-	-	-	-	-	-	-
Conduzione con salariati	-	-	-	-	-	-	-	-
Conduzione a colonia parziaria appoderata	-	-	-	-	-	-	-	-
Altra forma di conduzione	-	-	-	-	-	-	-	-
TOTALE	-	-	-	-	-	-	-	-

Tavola 2.13 segue - Aziende con vite e relativa superficie investita per natura della produzione, classe di superficie agricola utilizzata (SAU), forma di conduzione e zona altimetrica (superficie in ettari) - COLLINA

CLASSI DI SAU FORME DI CONDUZIONE	Totale	UVA DA VINO			Uva da tavola	Viti non innestate	Viti madri da portinnesto	Barbatelle
		Totale uva da vino	Per vini DOC e DOCG	Per altri vini				
AZIENDE								
CLASSI DI SAU								
Meno di 1 ettaro	102	96	44	79	7	-	-	-
1 -- 2	27	22	8	20	5	-	-	-
2 -- 3	19	15	4	14	4	-	-	-
3 -- 5	25	21	8	19	4	-	-	-
5 -- 10	33	21	5	18	12	-	-	-
10 -- 20	30	19	1	18	11	-	-	-
20 -- 30	8	8	3	5	-	-	-	-
30 -- 50	2	2	-	2	-	-	-	-
50 -- 100	2	2	-	2	-	-	-	-
TOTALE	248	206	73	177	43	-	-	-
FORME DI CONDUZIONE								
Conduzione diretta del coltivatore	246	204	71	177	43	-	-	-
Con solo manodopera familiare	242	200	67	176	43	-	-	-
Con manodopera familiare prevalente	2	2	2	-	-	-	-	-
Con manodopera extrafamiliare prevalente	2	2	2	1	-	-	-	-
Conduzione con salariati	2	2	2	-	-	-	-	-
Conduzione a colonia parziaria appoderata	-	-	-	-	-	-	-	-
Altra forma di conduzione	-	-	-	-	-	-	-	-
TOTALE	248	206	73	177	43	-	-	-
SUPERFICIE INVESTITA								
CLASSI DI SAU								
Meno di 1 ettaro	31,57	29,18	10,55	18,63	2,39	-	-	-
1 -- 2	13,11	11,19	3,67	7,52	1,92	-	-	-
2 -- 3	11,93	10,60	4,22	6,38	1,33	-	-	-
3 -- 5	30,69	28,22	19,41	8,81	2,47	-	-	-
5 -- 10	24,91	21,29	12,11	9,18	3,62	-	-	-
10 -- 20	9,52	6,25	0,12	6,13	3,27	-	-	-
20 -- 30	55,17	55,17	54,22	0,95	-	-	-	-
30 -- 50	0,57	0,57	-	0,57	-	-	-	-
50 -- 100	0,38	0,38	-	0,38	-	-	-	-
TOTALE	177,85	162,85	104,30	58,55	15,00	-	-	-
FORME DI CONDUZIONE								
Conduzione diretta del coltivatore	149,24	134,24	75,69	58,55	15,00	-	-	-
Con solo manodopera familiare	109,68	94,68	36,69	57,99	15,00	-	-	-
Con manodopera familiare prevalente	1,17	1,17	1,17	-	-	-	-	-
Con manodopera extrafamiliare prevalente	38,39	38,39	37,83	0,56	-	-	-	-
Conduzione con salariati	28,61	28,61	28,61	-	-	-	-	-
Conduzione a colonia parziaria appoderata	-	-	-	-	-	-	-	-
Altra forma di conduzione	-	-	-	-	-	-	-	-
TOTALE	177,85	162,85	104,30	58,55	15,00	-	-	-

Tavola 2.13 segue - Aziende con vite e relativa superficie investita per natura della produzione, classe di superficie agricola utilizzata (SAU), forma di conduzione e zona altimetrica (superficie in ettari) - PIANURA

CLASSI DI SAU FORME DI CONDUZIONE	Totale	UVA DA VINO			Uva da tavola	Viti non innestate	Viti madri da portinnesto	Barbatelle
		Totale uva da vino	Per vini DOC e DOCG	Per altri vini				
AZIENDE								
CLASSI DI SAU								
Meno di 1 ettaro	6	6	-	6	-	-	-	-
1 -- 2	6	6	-	6	-	-	-	-
2 -- 3	3	3	-	3	-	-	-	-
3 -- 5	7	7	-	7	-	-	-	-
5 -- 10	11	11	1	10	-	-	-	-
10 -- 20	8	6	-	6	2	-	-	-
20 -- 30	6	5	-	5	1	-	-	-
30 -- 50	2	2	-	2	-	-	-	-
50 -- 100	-	-	-	-	-	-	-	-
TOTALE	49	46	1	45	3	-	-	-
FORME DI CONDUZIONE								
Conduzione diretta del coltivatore	49	46	1	45	3	-	-	-
Con solo manodopera familiare	47	46	1	45	1	-	-	-
Con manodopera familiare prevalente	2	-	-	-	2	-	-	-
Con manodopera extrafamiliare prevalente	-	-	-	-	-	-	-	-
Conduzione con salariati	-	-	-	-	-	-	-	-
Conduzione a colonia parziaria appoderata	-	-	-	-	-	-	-	-
Altra forma di conduzione	-	-	-	-	-	-	-	-
TOTALE	49	46	1	45	3	-	-	-
SUPERFICIE INVESTITA								
CLASSI DI SAU								
Meno di 1 ettaro	1,36	1,36	-	1,36	-	-	-	-
1 -- 2	1,30	1,30	-	1,30	-	-	-	-
2 -- 3	0,35	0,35	-	0,35	-	-	-	-
3 -- 5	0,93	0,93	-	0,93	-	-	-	-
5 -- 10	3,26	3,26	0,10	3,16	-	-	-	-
10 -- 20	1,64	0,90	-	0,90	0,74	-	-	-
20 -- 30	1,40	1,35	-	1,35	0,05	-	-	-
30 -- 50	0,96	0,96	-	0,96	-	-	-	-
50 -- 100	-	-	-	-	-	-	-	-
TOTALE	11,20	10,41	0,10	10,31	0,79	-	-	-
FORME DI CONDUZIONE								
Conduzione diretta del coltivatore	11,20	10,41	0,10	10,31	0,79	-	-	-
Con solo manodopera familiare	10,75	10,41	0,10	10,31	0,34	-	-	-
Con manodopera familiare prevalente	0,45	-	-	-	0,45	-	-	-
Con manodopera extrafamiliare prevalente	-	-	-	-	-	-	-	-
Conduzione con salariati	-	-	-	-	-	-	-	-
Conduzione a colonia parziaria appoderata	-	-	-	-	-	-	-	-
Altra forma di conduzione	-	-	-	-	-	-	-	-
TOTALE	11,20	10,41	0,10	10,31	0,79	-	-	-

Tavola 2.14 - Aziende con vite e relativa superficie investita per natura della produzione e classe di superficie investita a vite
(superficie in ettari)

CLASSI DI SUPERFICIE A VITE	Totale	UVA DA VINO			Uva da tavola	Viti non innestate	Viti madri da portinnesto	Barbatelle
		Totale uva da vino	Per vini DOC e DOCG	Per altri vini				
AZIENDE								
Meno di 0,20	116	104	28	106	12	-	-	-
0,20 -- 0,30	45	34	11	34	11	-	-	-
0,30 -- 0,50	71	56	10	47	16	-	-	-
0,50 -- 1	36	30	9	24	6	-	-	-
1 -- 2	19	18	8	11	1	-	-	-
2 -- 3	1	1	2	-	-	-	-	-
3 -- 5	6	6	3	-	-	-	-	-
5 -- 10	1	1	1	-	-	-	-	-
10 ed oltre	2	2	2	-	-	-	-	-
TOTALE	297	252	74	222	46	-	-	-
SUPERFICIE INVESTITA								
Meno di 0,20	15,37	16,30	3,09	13,21	1,85	-	-	-
0,20 -- 0,30	10,76	10,70	2,59	8,11	2,44	-	-	-
0,30 -- 0,50	26,25	20,69	3,69	17,00	6,35	-	-	-
0,50 -- 1	23,84	22,08	5,73	16,35	3,74	-	-	-
1 -- 2	25,31	25,37	11,18	14,19	1,41	-	-	-
2 -- 3	2,48	4,70	4,70	-	-	-	-	-
3 -- 5	21,86	10,80	10,80	-	-	-	-	-
5 -- 10	9,96	9,40	9,40	-	-	-	-	-
10 ed oltre	53,22	53,22	53,22	-	-	-	-	-
TOTALE	189,05	173,26	104,40	68,86	15,79	-	-	-

Tavola 2.15 - Aziende con vite e relativa superficie investita per classe di superficie investita a vite, classe di superficie agricola utilizzata (SAU) e forma di conduzione (superficie in ettari)

CLASSI DI SAU FORME DI CONDUZIONE	CLASSI DI SUPERFICIE INVESTITA A VITE									Totale
	Meno di 0,20	0,20 -- 0,30	0,30 -- 0,50	0,50 -- 1	1 -- 2	2 -- 3	3 -- 5	5 -- 10	10 ed oltre	
AZIENDE										
CLASSI DI SAU										
Meno di 1 ettaro	45	13	30	20	-	-	-	-	-	108
1 -- 2	10	6	10	3	4	-	-	-	-	33
2 -- 3	10	2	3	3	3	1	-	-	-	22
3 -- 5	12	4	4	3	3	-	6	-	-	32
5 -- 10	14	10	8	5	6	-	-	1	-	44
10 -- 20	16	7	12	1	2	-	-	-	-	38
20 -- 30	6	3	2	-	1	-	-	-	2	14
30 -- 50	1	-	2	1	-	-	-	-	-	4
50 -- 100	2	-	-	-	-	-	-	-	-	2
TOTALE	116	45	71	36	19	1	6	1	2	297
FORME DI CONDUZIONE										
Conduzione diretta del coltivatore	116	45	71	36	19	1	5	1	1	295
Con solo manodopera familiare	114	45	70	36	18	1	5	-	-	289
Con manodopera familiare prevalente	2	-	1	-	1	-	-	-	-	4
Con manodopera extrafamiliare prevalente	-	-	-	-	-	-	-	1	1	2
Conduzione con salariati	-	-	-	-	-	-	1	-	1	2
TOTALE	116	45	71	36	19	1	6	1	2	297
SUPERFICIE INVESTITA										
CLASSI DI SAU										
Meno di 1 ettaro	5,45	3,38	11,00	13,10	-	-	-	-	-	32,93
1 -- 2	1,37	1,42	3,69	2,15	5,78	-	-	-	-	14,41
2 -- 3	1,40	0,46	1,21	2,27	4,46	2,48	-	-	-	12,28
3 -- 5	1,62	0,87	1,29	1,82	4,16	-	21,86	-	-	31,62
5 -- 10	2,03	2,32	3,26	3,45	7,15	-	-	9,96	-	28,17
10 -- 20	1,99	1,54	4,34	0,53	2,76	-	-	-	-	11,16
20 -- 30	0,96	0,77	0,62	-	1,00	-	-	-	53,22	56,57
30 -- 50	0,17	-	0,84	0,52	-	-	-	-	-	1,53
50 -- 100	0,38	-	-	-	-	-	-	-	-	0,38
TOTALE	15,37	10,76	26,25	23,84	25,31	2,48	21,86	9,96	53,22	189,05
FORME DI CONDUZIONE										
Conduzione diretta del coltivatore	15,37	10,76	26,25	23,84	25,31	2,48	18,04	9,96	28,43	160,44
Con solo manodopera familiare	15,15	10,76	25,85	23,84	24,31	2,48	18,04	-	-	120,43
Con manodopera familiare prevalente	0,22	-	0,40	-	1,00	-	-	-	-	1,62
Con manodopera extrafamiliare prevalente	-	-	-	-	-	-	-	9,96	28,43	38,39
Conduzione con salariati	-	-	-	-	-	-	3,82	-	24,79	28,61
TOTALE	15,37	10,76	26,25	23,84	25,31	2,48	21,86	9,96	53,22	189,05

Tavola 2.16 - Aziende con vite e relativa superficie investita per natura della produzione, età delle viti e tipo di vitigno
(superficie in ettari) - **AZIENDE**

NATURA DELLE PRODUZIONI VITIGNI	ETÀ DELLE VITI (anni)						Totale
	Meno di 3	3 -- 6	6 -- 10	10 -- 20	20 -- 30	30 ed oltre	
UVA DA VINO	11	14	14	49	55	174	252
2501999 per vini DOC e DOCG	1	6	5	19	31	45	74
2501001 ABBUOTO	-	-	-	-	1	-	1
2501019 BARBERA N.	-	-	-	-	-	2	2
2501035 BONARDA N.	1	3	2	10	18	32	51
2501071 CROATINA N.	-	2	-	2	3	1	7
2501078 ERBALUCE B.	-	-	-	1	-	-	1
2501091 GAMAY N.	-	-	-	-	1	-	1
2501299 MANZONI BIANCO B.	-	-	-	-	-	1	1
2501160 NEBBIOLO N.	1	6	5	17	28	43	67
2501246 TURCA N.	-	1	-	-	-	-	1
2501248 UVA RARA N.	-	-	-	-	1	-	1
2501264 VESPOLINA N.	-	2	-	2	3	2	8
2502999 per altri vini	11	8	9	39	35	147	222
2502018 AVARENGO N.	-	-	-	-	-	1	1
2502019 BARBERA N.	3	3	3	9	6	76	98
2502034 BONAMICO N.	-	-	-	-	-	1	1
2502035 BONARDA N.	1	-	-	2	5	27	32
2502036 BOSCO B.	-	-	-	-	-	2	2
2502039 BRACCIOLA NERA N.	-	-	-	-	-	1	1
2502043 CABERNET SAUVIGNON N.	-	-	1	-	-	-	1
2502061 CESANESE D' AFFILE N.	-	-	-	-	-	1	1
2502298 CHARDONNAY B.	-	-	-	1	-	-	1
2502062 CILIEGIOLO N.	-	-	-	-	-	1	1
2502063 CLAIRETTE B.	-	-	-	-	-	1	1
2502064 COCCOCCIOLA B.	-	-	-	-	-	2	2
2502071 CROATINA N.	-	-	-	1	3	13	17
2502076 DURASA N.	-	-	-	-	-	1	1
2502078 ERBALUCE B.	-	-	-	-	1	2	3
2502082 FOGLIA TONDA N.	-	-	-	-	-	6	6
2502088 FREISA N.	-	-	-	3	1	24	28
2502089 FUMIN N.	-	-	-	-	-	1	1
2502299 MANZONI BIANCO B.	6	3	1	14	13	44	70
2502119 MONTERICCO N.	-	-	-	-	1	1	2
2502160 NEBBIOLO N.	1	1	-	4	6	31	40
2502174 NOTARDOMENICO N.	-	-	-	-	1	5	6
2502179 PAMPANUTO B.	-	-	-	1	-	-	1
2502191 PIGNOLA N.	-	-	-	1	-	-	1
2502300 PIGNOLETTO B.	-	-	2	3	1	1	6
2502199 PRIMITIVO N.	1	3	3	5	3	2	14
2502340 SANTA MARIA B.	-	-	-	1	-	-	1
2502228 SGAVETTA N.	-	-	-	-	-	1	1
2502248 UVA RARA N.	-	-	-	-	-	1	1
2502264 VESPOLINA N.	1	-	-	1	4	9	12
2503999 UVA DA TAVOLA	2	6	16	12	10	4	46
2503449 CHASSELAS DORATO B.	-	-	1	-	2	-	3
2503576 ISABELLA N.	1	-	1	-	1	-	3
2503499 UVA DI COLORE NERO	1	6	14	12	7	4	40

Tavola 2.16 - Aziende con vite e relativa superficie investita per natura della produzione, età delle viti e tipo di vitigno
(superficie in ettari) - **SUPERFICIE**

NATURA DELLE PRODUZIONI VITIGNI	ETÀ DELLE VITI (anni)						Totale
	Meno di 3	3 – 6	6 – 10	10 – 20	20 – 30	30 ed oltre	
UVA DA VINO	2,54	10,64	8,63	24,07	41,84	85,54	173,26
2501999 per vini DOC e DOCG	0,22	8,82	6,07	12,85	30,33	46,11	104,40
2501001 ABBUOTO	-	-	-	-	0,72	-	0,72
2501019 BARBERA N.	-	-	-	-	-	0,22	0,22
2501035 BONARDA N.	0,02	0,29	0,04	0,69	1,25	1,30	3,59
2501071 CROATINA N.	-	0,53	-	0,28	0,94	0,40	2,15
2501078 ERBALUCE B.	-	-	-	0,09	-	-	0,09
2501091 GAMAY N.	-	-	-	-	0,12	-	0,12
2501299 MANZONI BIANCO B.	-	-	-	-	-	0,02	0,02
2501160 NEBBIOLO N.	0,20	7,75	6,03	11,57	26,90	43,85	96,30
2501246 TURCA N.	-	0,05	-	-	-	-	0,05
2501248 UVA RARA N.	-	-	-	-	0,05	-	0,05
2501264 VESPOLINA N.	-	0,20	-	0,22	0,35	0,32	1,09
2502999 per altri vini	2,32	1,82	2,56	11,22	11,51	39,43	68,86
2502018 AVARENGO N.	-	-	-	-	-	0,01	0,01
2502019 BARBERA N.	0,35	0,35	0,84	3,10	1,35	12,32	18,31
2502034 BONAMICO N.	-	-	-	-	-	0,10	0,10
2502035 BONARDA N.	0,03	-	-	0,60	1,06	2,30	3,99
2502036 BOSCO B.	-	-	-	-	-	0,17	0,17
2502039 BRACCIOLA NERA N.	-	-	-	-	-	0,08	0,08
2502043 CABERNET SAUVIGNON N.	-	-	0,26	-	-	-	0,26
2502061 CESANESE D' AFFILE N.	-	-	-	-	-	0,22	0,22
2502298 CHARDONNAY B.	-	-	-	0,20	-	-	0,20
2502062 CILIEGIOLO N.	-	-	-	-	-	0,27	0,27
2502063 CLAIRETTE B.	-	-	-	-	-	0,06	0,06
2502064 COCCOCCIOLA B.	-	-	-	-	-	0,22	0,22
2502071 CROATINA N.	-	-	-	0,09	0,84	2,98	3,91
2502076 DURASA N.	-	-	-	-	-	0,19	0,19
2502078 ERBALUCE B.	-	-	-	-	0,52	0,14	0,66
2502082 FOGLIA TONDA N.	-	-	-	-	-	0,48	0,48
2502088 FREISA N.	-	-	-	0,53	0,11	2,03	2,67
2502089 FUMIN N.	-	-	-	-	-	0,12	0,12
2502299 MANZONI BIANCO B.	1,57	0,71	0,04	2,76	3,77	9,37	18,22
2502119 MONTERICCO N.	-	-	-	-	0,19	0,08	0,27
2502160 NEBBIOLO N.	0,15	0,30	-	0,57	1,71	4,48	7,21
2502174 NOTARDOMENICO N.	-	-	-	-	0,09	1,29	1,38
2502179 PAMPANUTO B.	-	-	-	0,38	-	-	0,38
2502191 PIGNOLA N.	-	-	-	0,19	-	-	0,19
2502300 PIGNOLETTO B.	-	-	0,35	0,30	0,59	0,60	1,84
2502199 PRIMITIVO N.	0,19	0,46	1,07	2,42	0,83	0,47	5,44
2502340 SANTA MARIA B.	-	-	-	0,07	-	-	0,07
2502228 SGAVETTA N.	-	-	-	-	-	0,50	0,50
2502248 UVA RARA N.	-	-	-	-	-	0,14	0,14
2502264 VESPOLINA N.	0,03	-	-	0,01	0,45	0,81	1,30
2503999 UVA DA TAVOLA	0,40	1,64	6,58	3,13	3,11	0,93	15,79
2503449 CHASSELAS DORATO B.	-	-	0,30	-	0,39	-	0,69
2503576 ISABELLA N.	0,21	-	0,38	-	0,40	-	0,99
2503499 UVA DI COLORE NERO	0,19	1,64	5,90	3,13	2,32	0,93	14,11

Tavola 2.17 - Aziende con arboricoltura da legno e/o boschi e relativa superficie per classe di superficie totale e zona altimetrica (superficie in ettari) - TOTALE

COLTURE BOSCHIVE	CLASSI DI SUPERFICIE TOTALE								Totale
	Meno di 1	1 -- 2	2 -- 5	5 -- 10	10 -- 20	20 -- 50	50 -- 100	100 ed oltre	
AZIENDE									
COLTURE BOSCHIVE									
ARBORICOLTURA DA LEGNO	30	29	42	33	42	54	42	29	301
Pioppeti	26	26	35	29	35	49	39	25	264
Altra arboricoltura da legno	4	3	9	8	9	6	4	7	50
BOSCHI	21	66	178	171	170	134	72	73	885
Fustaie	4	6	23	35	23	33	11	27	162
<i>Conifere</i>	1	1	3	3	2	2	2	11	25
<i>Latifoglie</i>	2	1	17	22	9	22	3	11	87
<i>Miste di conifere e latifoglie</i>	1	4	3	10	13	13	7	15	66
Cedui	17	62	161	145	154	107	64	63	773
<i>Semplici</i>	12	42	127	95	106	63	41	35	521
<i>Composti</i>	5	20	34	56	48	46	23	31	263
ALTRE SUPERFICI FORESTALI									
SUPERFICI BOSCHATE A TURNO BREVE	6	6	7	6	8	17	8	6	64
Alberi di Natale	-	-	1	-	-	-	-	-	1
Produzione di energia	1	1	1	1	-	2	1	1	8
Produzione per l'industria	5	6	5	5	8	15	8	6	58
SUPERFICIE INVESTITA									
COLTURE BOSCHIVE									
ARBORICOLTURA DA LEGNO	13,27	27,44	63,70	64,48	163,99	271,87	558,63	391,90	1.555,28
Pioppeti	11,50	23,46	52,10	55,83	136,33	251,35	483,23	367,42	1.381,22
Altra arboricoltura da legno	1,77	3,98	11,60	8,65	27,66	20,52	75,40	24,48	174,06
BOSCHI	6,46	41,38	192,65	302,35	381,43	605,83	754,73	8.996,82	11.281,65
Fustaie	1,46	3,53	17,79	71,20	77,49	198,87	156,04	2.743,04	3.269,42
<i>Conifere</i>	0,06	0,55	0,73	7,43	2,02	12,20	47,47	687,27	757,73
<i>Latifoglie</i>	0,93	0,06	12,72	40,78	13,27	102,01	7,15	1.402,28	1.579,20
<i>Miste di conifere e latifoglie</i>	0,47	2,92	4,34	22,99	62,20	84,66	101,42	653,49	932,49
Cedui	5,00	37,85	174,86	231,15	303,94	406,96	598,69	6.253,78	8.012,23
<i>Semplici</i>	3,40	21,05	131,60	125,85	144,08	190,25	251,42	3.237,22	4.104,87
<i>Composti</i>	1,60	16,80	43,26	105,30	159,86	216,71	347,27	3.016,56	3.907,36
ALTRE SUPERFICI FORESTALI									
SUPERFICI BOSCHATE A TURNO BREVE	2,84	6,14	5,58	12,09	55,37	71,97	87,33	138,93	380,25
Alberi di Natale	-	-	0,45	-	-	-	-	-	0,45
Produzione di energia	0,07	0,02	0,90	4,00	-	9,14	5,00	1,00	20,13
Produzione per l'industria	2,77	6,12	4,23	8,09	55,37	62,83	82,33	137,93	359,67

Tavola 2.17 segue - Aziende con arboricoltura da legno e/o boschi e relativa superficie per classe di superficie totale e zona altimetrica (superficie in ettari) - MONTAGNA

CULTURE BOSCHIVE	CLASSI DI SUPERFICIE TOTALE								Totale
	Meno di 1	1 -- 2	2 -- 5	5 -- 10	10 -- 20	20 -- 50	50 -- 100	100 ed oltre	
AZIENDE									
CULTURE BOSCHIVE									
ARBORICOLTURA DA LEGNO	-	-	-	-	-	-	-	-	-
Pioppeti	-	-	-	-	-	-	-	-	-
Altra arboricoltura da legno	-	-	-	-	-	-	-	-	-
BOSCHI	3	12	19	44	34	39	15	36	202
Fustaie	2	3	8	20	12	20	6	24	95
<i>Conifere</i>	-	1	-	3	-	2	1	11	18
<i>Latifoglie</i>	1	1	5	9	2	11	3	10	42
<i>Miste di conifere e latifoglie</i>	1	1	3	8	10	11	3	13	50
Cedui	1	11	12	30	27	24	12	29	146
<i>Semplici</i>	-	2	1	9	5	7	3	11	38
<i>Composti</i>	1	9	11	24	22	17	9	21	114
ALTRE SUPERFICI FORESTALI									
SUPERFICI BOSCADE A TURNO BREVE	-	-	-	1	-	-	-	-	1
Alberi di Natale	-	-	-	-	-	-	-	-	-
Produzione di energia	-	-	-	1	-	-	-	-	1
Produzione per l'industria	-	-	-	-	-	-	-	-	-
SUPERFICIE INVESTITA									
CULTURE BOSCHIVE									
ARBORICOLTURA DA LEGNO	-	-	-	-	-	-	-	-	-
Pioppeti	-	-	-	-	-	-	-	-	-
Altra arboricoltura da legno	-	-	-	-	-	-	-	-	-
BOSCHI	1,42	10,93	20,94	143,51	215,61	379,38	398,45	7.381,77	8.552,01
Fustaie	1,29	1,16	7,97	52,88	66,28	138,18	39,63	2.734,33	3.041,72
<i>Conifere</i>	-	0,55	-	7,43	-	12,20	1,50	687,27	708,95
<i>Latifoglie</i>	0,82	0,06	3,63	23,77	8,87	42,89	7,15	1.399,08	1.486,27
<i>Miste di conifere e latifoglie</i>	0,47	0,55	4,34	21,68	57,41	83,09	30,98	647,98	846,50
Cedui	0,13	9,77	12,97	90,63	149,33	241,20	358,82	4.647,44	5.510,29
<i>Semplici</i>	-	0,86	1,15	27,45	38,90	122,09	130,70	2.293,02	2.614,17
<i>Composti</i>	0,13	8,91	11,82	63,18	110,43	119,11	228,12	2.354,42	2.896,12
ALTRE SUPERFICI FORESTALI									
SUPERFICI BOSCADE A TURNO BREVE	-	-	-	4,00	-	-	-	-	4,00
Alberi di Natale	-	-	-	-	-	-	-	-	-
Produzione di energia	-	-	-	4,00	-	-	-	-	4,00
Produzione per l'industria	-	-	-	-	-	-	-	-	-

Tavola 2.17 segue - Aziende con arboricoltura da legno e/o boschi e relativa superficie per classe di superficie totale e zona altimetrica (superficie in ettari) - COLLINA

CULTURE BOSCHIVE	CLASSI DI SUPERFICIE TOTALE								Totale
	Meno di 1	1 -- 2	2 -- 5	5 -- 10	10 -- 20	20 -- 50	50 -- 100	100 ed oltre	
AZIENDE									
CULTURE BOSCHIVE									
ARBORICOLTURA DA LEGNO	3	5	15	7	3	3	2	-	38
Pioppeti	2	4	12	6	2	2	-	-	28
Altra arboricoltura da legno	1	1	4	2	1	1	2	-	12
BOSCHI	10	31	84	66	64	16	5	-	276
Fustaie	1	1	13	11	6	4	2	-	38
Conifere	-	-	3	-	1	-	-	-	4
Latifoglie	1	-	10	11	5	4	-	-	31
Miste di conifere e latifoglie	-	1	-	-	1	-	2	-	4
Cedui	9	30	76	57	59	12	3	-	246
Semplici	7	23	60	46	53	10	3	-	202
Composti	2	7	16	14	6	3	-	-	48
ALTRE SUPERFICI FORESTALI									
SUPERFICI BOSCHATE A TURNO BREVE	-	1	1	-	-	-	-	-	2
Alberi di Natale	-	-	1	-	-	-	-	-	1
Produzione di energia	-	-	-	-	-	-	-	-	-
Produzione per l'industria	-	1	-	-	-	-	-	-	1
SUPERFICIE INVESTITA									
CULTURE BOSCHIVE									
ARBORICOLTURA DA LEGNO	0,52	2,28	18,37	16,19	5,67	10,04	56,01	-	109,08
Pioppeti	0,37	1,78	13,13	15,72	4,63	9,00	-	-	44,63
Altra arboricoltura da legno	0,15	0,50	5,24	0,47	1,04	1,04	56,01	-	64,45
BOSCHI	3,04	17,83	90,15	96,06	95,12	100,01	69,40	-	471,61
Fustaie	0,11	0,74	8,83	14,23	7,53	52,69	66,50	-	150,63
Conifere	-	-	0,73	-	1,00	-	-	-	1,73
Latifoglie	0,11	-	8,10	14,23	3,68	52,69	-	-	78,81
Miste di conifere e latifoglie	-	0,74	-	-	2,85	-	66,50	-	70,09
Cedui	2,93	17,09	81,32	81,83	87,59	47,32	2,90	-	320,98
Semplici	2,07	11,88	56,57	56,91	51,32	8,14	2,90	-	189,79
Composti	0,86	5,21	24,75	24,92	36,27	39,18	-	-	131,19
ALTRE SUPERFICI FORESTALI									
SUPERFICI BOSCHATE A TURNO BREVE	-	0,50	0,45	-	-	-	-	-	0,95
Alberi di Natale	-	-	0,45	-	-	-	-	-	0,45
Produzione di energia	-	-	-	-	-	-	-	-	-
Produzione per l'industria	-	0,50	-	-	-	-	-	-	0,50

Tavola 2.17 segue - Aziende con arboricoltura da legno e/o boschi e relativa superficie per classe di superficie totale e zona altimetrica (superficie in ettari) - PIANURA

CULTURE BOSCHIVE	CLASSI DI SUPERFICIE TOTALE								Totale
	Meno di 1	1 -- 2	2 -- 5	5 -- 10	10 -- 20	20 -- 50	50 -- 100	100 ed oltre	
AZIENDE									
CULTURE BOSCHIVE									
ARBORICOLTURA DA LEGNO	27	24	27	26	39	51	40	29	263
Pioppeti	24	22	23	23	33	47	39	25	236
Altra arboricoltura da legno	3	2	5	6	8	5	2	7	38
BOSCHI	8	23	75	61	72	79	52	37	407
Fustaie	1	2	2	4	5	9	3	3	29
<i>Conifere</i>	1	-	-	-	1	-	1	-	3
<i>Latifoglie</i>	-	-	2	2	2	7	-	1	14
<i>Miste di conifere e latifoglie</i>	-	2	-	2	2	2	2	2	12
Cedui	7	21	73	58	68	71	49	34	381
<i>Semplici</i>	5	17	66	40	48	46	35	24	281
<i>Composti</i>	2	4	7	18	20	26	14	10	101
ALTRE SUPERFICI FORESTALI									
SUPERFICI BOSCADE A TURNO BREVE	6	5	6	5	8	17	8	6	61
Alberi di Natale	-	-	-	-	-	-	-	-	-
Produzione di energia	1	1	1	-	-	2	1	1	7
Produzione per l'industria	5	5	5	5	8	15	8	6	57
SUPERFICIE INVESTITA									
CULTURE BOSCHIVE									
ARBORICOLTURA DA LEGNO	12,75	25,16	45,33	48,29	158,32	261,83	502,62	391,90	1.446,20
Pioppeti	11,13	21,68	38,97	40,11	131,70	242,35	483,23	367,42	1.336,59
Altra arboricoltura da legno	1,62	3,48	6,36	8,18	26,62	19,48	19,39	24,48	109,61
BOSCHI	2,00	12,62	81,56	62,78	70,70	126,44	286,88	1.615,05	2.258,03
Fustaie	0,06	1,63	0,99	4,09	3,68	8,00	49,91	8,71	77,07
<i>Conifere</i>	0,06	-	-	-	1,02	-	45,97	-	47,05
<i>Latifoglie</i>	-	-	0,99	2,78	0,72	6,43	-	3,20	14,12
<i>Miste di conifere e latifoglie</i>	-	1,63	-	1,31	1,94	1,57	3,94	5,51	15,90
Cedui	1,94	10,99	80,57	58,69	67,02	118,44	236,97	1.606,34	2.180,96
<i>Semplici</i>	1,33	8,31	73,88	41,49	53,86	60,02	117,82	944,20	1.300,91
<i>Composti</i>	0,61	2,68	6,69	17,20	13,16	58,42	119,15	662,14	880,05
ALTRE SUPERFICI FORESTALI									
SUPERFICI BOSCADE A TURNO BREVE	2,84	5,64	5,13	8,09	55,37	71,97	87,33	138,93	375,30
Alberi di Natale	-	-	-	-	-	-	-	-	-
Produzione di energia	0,07	0,02	0,90	-	-	9,14	5,00	1,00	16,13
Produzione per l'industria	2,77	5,62	4,23	8,09	55,37	62,83	82,33	137,93	359,17

Tavola 2.18 - Aziende che attuano la gestione dei boschi per tipo di intervento e forma giuridica

FORME GIURIDICHE	Totale aziende con interventi boschivi	TIPI DI INTERVENTO						
		MANUTENZIONE E/O RIPULITURA				Taglio periodico	Migliora- mento	Altri interventi
		Strade	Fasce parafuoco	Sottobosco	Altro			
INTERVENTO DI MANODOPERA AZIENDALE								
FORME GIURIDICHE								
Azienda individuale	655	56	10	246	6	523	18	3
Comunanza o affittanza collettiva	2	1	1	1	-	2	-	-
Società di persone e di capitali	35	8	1	22	-	23	2	-
<i>Semplice</i>	29	5	1	16	-	20	2	-
<i>In nome collettivo</i>	2	-	-	2	-	2	-	-
<i>A responsabilità limitata</i>	-	-	-	-	-	-	-	-
<i>In accomandita semplice</i>	2	1	-	2	-	-	-	-
<i>In accomandita per azioni</i>	-	-	-	-	-	-	-	-
<i>Per azioni</i>	2	2	-	2	-	1	-	-
<i>Altro tipo</i>	-	-	-	-	-	-	-	-
Società cooperativa	-	-	-	-	-	-	-	-
Associazione di produttori	-	-	-	-	-	-	-	-
Ente pubblico	5	2	1	2	1	3	1	-
<i>Stato</i>	-	-	-	-	-	-	-	-
<i>Regione</i>	-	-	-	-	-	-	-	-
<i>Provincia</i>	-	-	-	-	-	-	-	-
<i>Comune</i>	4	2	1	2	1	2	1	-
<i>Comunità Montana</i>	-	-	-	-	-	-	-	-
<i>Altro</i>	1	-	-	-	-	1	-	-
Altra forma giuridica	-	-	-	-	-	-	-	-
<i>Consorzio</i>	-	-	-	-	-	-	-	-
<i>Altro tipo forma giuridica</i>	-	-	-	-	-	-	-	-
TOTALE	697	67	13	271	7	551	21	3
INTERVENTO DI IMPRESA ESTERNA								
FORME GIURIDICHE								
Azienda individuale	55	14	4	18	2	39	2	1
Comunanza o affittanza collettiva	-	-	-	-	-	-	-	-
Società di persone e di capitali	5	2	1	3	-	4	-	-
<i>Semplice</i>	2	-	-	-	-	2	-	-
<i>In nome collettivo</i>	-	-	-	-	-	-	-	-
<i>A responsabilità limitata</i>	-	-	-	-	-	-	-	-
<i>In accomandita semplice</i>	-	-	-	-	-	-	-	-
<i>In accomandita per azioni</i>	-	-	-	-	-	-	-	-
<i>Per azioni</i>	3	2	1	3	-	2	-	-
<i>Altro tipo</i>	-	-	-	-	-	-	-	-
Società cooperativa	-	-	-	-	-	-	-	-
Associazione di produttori	-	-	-	-	-	-	-	-
Ente pubblico	7	4	1	2	-	4	2	-
<i>Stato</i>	-	-	-	-	-	-	-	-
<i>Regione</i>	-	-	-	-	-	-	-	-
<i>Provincia</i>	-	-	-	-	-	-	-	-
<i>Comune</i>	7	4	1	2	-	4	2	-
<i>Comunità Montana</i>	-	-	-	-	-	-	-	-
<i>Altro</i>	-	-	-	-	-	-	-	-
Altra forma giuridica	1	-	-	-	-	1	-	-
<i>Consorzio</i>	1	-	-	-	-	1	-	-
<i>Altro tipo forma giuridica</i>	-	-	-	-	-	-	-	-
TOTALE	68	20	6	23	2	48	4	

Tavola 2.19 - Aziende che attuano la gestione dei boschi per tipo di intervento, classe di superficie totale, forma di conduzione e zona altimetrica

CLASSI DI SUPERFICIE TOTALE FORME DI CONDUZIONE ZONE ALTIMETRICHE	Totale aziende con interventi boschivi	TIPI DI INTERVENTO						
		MANUTENZIONE E/O RIPULITURA				Taglio periodico	Migliora- mento	Altri interventi
		Strade	Fasce parafuoco	Sottobosco	Altro			
INTERVENTO DI MANODOPERA AZIENDALE								
CLASSI DI SUPERFICIE TOTALE (in ettari)								
Meno di 1 ettaro	23	2	-	10	1	18	-	-
1 -- 2	53	5	-	19	-	45	-	-
2 -- 3	63	10	-	20	-	54	2	-
3 -- 5	81	6	-	33	-	63	-	-
5 -- 10	142	11	3	51	-	112	5	1
10 -- 20	124	7	-	39	1	102	1	-
20 -- 30	46	2	-	19	-	37	1	1
30 -- 50	65	3	2	26	1	48	3	-
50 -- 100	65	15	4	29	1	50	3	1
100 ed oltre	35	6	4	25	3	22	6	-
TOTALE	697	67	13	271	7	551	21	3
FORME DI CONDUZIONE								
Conduzione diretta del coltivatore	682	61	11	260	6	543	20	3
Con solo manodopera familiare	664	57	9	247	5	533	19	3
Con manodopera familiare prevalente	13	3	1	8	1	6	1	-
Con manodopera extrafamiliare prevalente	5	1	1	5	-	4	-	-
Conduzione con salariati	15	6	2	11	1	8	1	-
TOTALE	697	67	13	271	7	551	21	3
ZONE ALTIMETRICHE								
Montagna	87	6	3	25	3	68	9	2
Collina	243	34	1	218	-	181	2	-
Pianura	367	27	9	137	4	302	10	1
TOTALE	697	67	13	271	7	551	21	3
INTERVENTO DI IMPRESA ESTERNA								
CLASSI DI SUPERFICIE TOTALE (in ettari)								
Meno di 1 ettaro	6	1	-	5	-	2	-	-
1 -- 2	8	1	-	4	-	7	-	-
2 -- 3	2	-	-	-	-	2	-	-
3 -- 5	8	2	-	1	-	7	-	-
5 -- 10	5	-	-	2	-	3	-	-
10 -- 20	12	5	2	3	2	8	1	-
20 -- 30	1	-	-	-	-	1	-	-
30 -- 50	3	2	-	1	-	2	-	-
50 -- 100	8	3	2	3	-	6	-	-
100 ed oltre	15	6	2	4	-	10	3	1
TOTALE	68	20	6	23	2	48	4	1
FORME DI CONDUZIONE								
Conduzione diretta del coltivatore	56	14	4	18	2	40	2	1
Con solo manodopera familiare	48	10	2	14	2	35	1	1
Con manodopera familiare prevalente	5	2	1	2	-	3	-	-
Con manodopera extrafamiliare prevalente	3	2	1	2	-	2	1	-
Conduzione con salariati	12	6	2	5	-	8	2	-
TOTALE	68	20	6	23	2	48	4	1
ZONE ALTIMETRICHE								
Montagna	14	6	3	6	-	9	3	-
Collina	5	-	-	1	-	5	-	-
Pianura	49	14	3	16	2	34	1	1
TOTALE	68	20	6	23	2	48	4	

Tavola 2.20 - Aziende con superficie irrigabile per classe di superficie irrigabile, classe di superficie totale, classe di superficie agricola utilizzata (SAU) e zona altimetrica (superficie in ettari)

CLASSI DI SUPERFICIE TOTALE		CLASSI DI SUPERFICIE IRRIGABILE								Totale
CLASSI DI SAU ZONE ALTIMETRICHE	Meno di 1	1 -- 2	2 -- 5	5 -- 10	10 -- 20	20 -- 50	50--100	100 ed oltre		
AZIENDE										
CLASSI DI SUPERFICIE TOTALE										
Meno di 1 ettaro	144	-	-	-	-	-	-	-	144	
1 -- 2	49	86	-	-	-	-	-	-	135	
2 -- 3	11	37	68	-	-	-	-	-	116	
3 -- 5	8	13	188	-	-	-	-	-	209	
5 -- 10	6	4	54	282	-	-	-	-	346	
10 -- 20	3	1	6	48	426	-	-	-	484	
20 -- 30	-	1	-	3	33	256	-	-	293	
30 -- 50	-	-	3	-	4	371	-	-	378	
50 -- 100	-	-	-	-	2	36	368	-	406	
100 ed oltre	-	-	1	-	2	2	19	197	221	
TOTALE	221	142	320	333	467	665	387	197	2.732	
CLASSI DI SAU										
Senza superficie	17	9	9	1	5	1	2	-	44	
Meno di 1 ettaro	182	2	2	-	1	-	-	-	187	
1 -- 2	11	122	1	-	-	-	-	-	134	
2 -- 3	4	7	100	3	-	-	-	-	114	
3 -- 5	4	1	187	2	-	-	-	-	194	
5 -- 10	1	-	17	313	4	1	-	-	336	
10 -- 20	2	1	2	12	447	2	-	-	466	
20 -- 30	-	-	1	2	4	293	-	-	300	
30 -- 50	-	-	-	-	4	360	4	-	368	
50 -- 100	-	-	-	-	-	7	376	1	384	
100 ed oltre	-	-	1	-	2	1	5	196	205	
TOTALE	221	142	320	333	467	665	387	197	2.732	
ZONE ALTIMETRICHE										
Montagna	6	-	2	-	1	-	-	-	9	
Collina	53	42	81	76	69	25	8	-	354	
Pianura	162	100	237	257	397	640	379	197	2.369	
TOTALE	221	142	320	333	467	665	387	197	2.732	
SUPERFICIE IRRIGABILE										
CLASSI DI SUPERFICIE TOTALE										
Meno di 1 ettaro	64,75	-	-	-	-	-	-	-	64,75	
1 -- 2	34,95	119,63	-	-	-	-	-	-	154,58	
2 -- 3	6,02	59,75	166,09	-	-	-	-	-	231,86	
3 -- 5	3,90	20,42	669,97	-	-	-	-	-	694,29	
5 -- 10	2,88	6,18	231,47	2.002,36	-	-	-	-	2.242,89	
10 -- 20	1,13	1,78	19,55	426,08	5.990,68	-	-	-	6.439,22	
20 -- 30	-	1,00	-	22,13	594,28	6.234,91	-	-	6.852,32	
30 -- 50	-	-	11,24	-	52,54	13.713,06	-	-	13.776,84	
50 -- 100	-	-	-	-	22,21	1.623,46	25.335,14	-	26.980,81	
100 ed oltre	-	-	3,00	-	35,00	78,95	1.609,07	32.760,24	34.486,26	
TOTALE	113,63	208,76	1.101,32	2.450,57	6.694,71	21.650,38	26.944,21	32.760,24	91.923,82	
CLASSI DI SAU										
Senza superficie	9,41	12,41	29,61	6,14	70,87	47,00	133,81	-	309,25	
Meno di 1 ettaro	92,82	3,46	4,27	-	12,64	-	-	-	113,19	
1 -- 2	7,22	178,25	2,62	-	-	-	-	-	188,09	
2 -- 3	1,54	11,50	254,07	19,22	-	-	-	-	286,33	
3 -- 5	1,87	1,36	728,82	11,60	-	-	-	-	743,65	
5 -- 10	0,20	-	69,65	2.296,52	55,83	30,00	-	-	2.452,20	
10 -- 20	0,57	1,78	6,28	103,72	6.407,21	41,54	-	-	6.561,10	
20 -- 30	-	-	3,00	13,37	64,91	7.292,36	-	-	7.373,64	
30 -- 50	-	-	-	-	48,25	13.896,04	215,41	-	14.159,70	
50 -- 100	-	-	-	-	-	307,78	26.159,30	102,09	26.569,17	
100 ed oltre	-	-	3,00	-	35,00	35,66	435,69	32.658,15	33.167,50	
TOTALE	113,63	208,76	1.101,32	2.450,57	6.694,71	21.650,38	26.944,21	32.760,24	91.923,82	
ZONE ALTIMETRICHE										
Montagna	1,12	-	5,37	-	17,60	-	-	-	24,09	
Collina	26,34	63,47	273,34	546,22	933,58	704,05	480,43	-	3.027,43	
Pianura	86,17	145,29	822,61	1.904,35	5.743,53	20.946,33	26.463,78	32.760,24	88.872,30	
TOTALE	113,63	208,76	1.101,32	2.450,57	6.694,71	21.650,38	26.944,21	32.760,24	91.923,82	

Tavola 2.21 - Aziende che praticano l'irrigazione e relativa superficie irrigata per classe di superficie irrigata, classe di superficie totale, classe di superficie agricola utilizzata (SAU) e zona altimetrica (superficie in ettari)

CLASSI DI SUPERFICIE TOTALE										CLASSI DI SUPERFICIE IRRIGATA									
CLASSI DI SAU										Totale									
ZONE ALTIMETRICHE										Totale									

Tavola 2.22 - Aziende per principali coltivazioni irrigate e relativa superficie irrigata per classe di superficie agricola utilizzata (SAU), classe di superficie irrigata e zona altimetrica (superficie in ettari)

CLASSI DI SAU CLASSI DI SUPERFICIE IRRIGATA ZONE ALTIMETRICHE	COLTIVAZIONI IRRIGATE											
	Frumento	Granoturco da granello	Patata	Barbabie- tola da zucchero	Girasole	Soia	Ortive	Foraggere avvicen- date	Vite	Agrumi	Fruttiferi	Altre coltivazioni
AZIENDE												
CLASSI DI SAU												
Senza superficie	-	-	-	-	-	-	-	-	-	-	-	40
Meno di 1 ettaro	2	65	-	-	-	-	12	6	5	-	43	49
1 -- 2	5	76	-	-	-	1	10	4	3	-	36	29
2 -- 3	4	72	-	-	-	6	10	4	5	-	29	36
3 -- 5	18	125	1	-	-	6	17	13	3	-	47	65
5 -- 10	36	241	-	-	-	25	33	26	8	-	93	149
10 -- 20	46	336	1	-	1	37	47	56	11	-	91	255
20 -- 30	16	186	-	-	-	31	12	33	-	-	23	225
30 -- 50	21	189	-	1	-	37	13	25	-	-	13	318
50 -- 100	7	163	-	2	-	50	3	15	-	-	7	356
100 ed oltre	1	56	-	-	-	42	-	5	-	-	-	202
TOTALE	156	1.509	2	3	1	235	157	187	35	-	382	1.724
CLASSI DI SUPERFICIE IRRIGATA												
Meno di 1 ettaro	35	184	1	-	1	14	78	63	34	-	183	167
1 -- 2	49	168	1	1	-	39	41	37	1	-	73	85
2 -- 5	59	346	-	1	-	52	31	55	-	-	91	185
5 -- 10	9	309	-	1	-	53	7	26	-	-	32	144
10 -- 20	4	336	-	-	-	49	-	6	-	-	3	204
20 -- 50	-	150	-	-	-	24	-	-	-	-	-	464
50 -- 100	-	15	-	-	-	3	-	-	-	-	-	311
100 ed oltre	-	1	-	-	-	1	-	-	-	-	-	164
TOTALE	156	1.509	2	3	1	235	157	187	35	-	382	1.724
ZONE ALTIMETRICHE												
Montagna	-	-	1	-	-	-	1	1	-	-	1	8
Collina	18	229	1	-	-	21	72	18	32	-	246	49
Pianura	138	1.280	-	3	1	214	84	168	3	-	135	1.667
TOTALE	156	1.509	2	3	1	235	157	187	35	-	382	1.724
SUPERFICIE IRRIGATA												
CLASSI DI SAU												
Senza superficie	-	-	-	-	-	-	-	-	-	-	-	275,14
Meno di 1 ettaro	0,92	32,38	-	-	-	-	3,42	2,42	1,19	-	15,25	38,73
1 -- 2	2,34	90,38	-	-	-	1,01	8,92	1,70	0,98	-	27,90	29,32
2 -- 3	6,03	130,24	-	-	-	11,15	10,95	3,18	2,09	-	30,84	71,23
3 -- 5	23,98	340,57	0,02	-	-	16,91	14,90	9,73	0,64	-	73,00	182,80
5 -- 10	62,28	1.096,70	-	-	-	72,71	47,82	50,81	3,24	-	215,07	692,05
10 -- 20	109,92	2.985,67	1,52	-	0,19	132,92	83,12	137,90	3,17	-	286,27	2.313,19
20 -- 30	40,42	2.542,70	-	-	-	165,55	24,58	118,97	-	-	39,67	3.907,72
30 -- 50	83,25	2.658,38	-	4,00	-	356,99	32,22	128,26	-	-	22,65	10.211,11
50 -- 100	55,97	2.995,25	-	8,20	-	574,62	1,22	41,82	-	-	21,42	21.579,22
100 ed oltre	15,37	1.153,30	-	-	-	1.015,40	-	34,86	-	-	-	29.751,69
TOTALE	400,48	14.025,57	1,54	12,20	0,19	2.347,26	227,15	529,65	11,31	-	732,07	69.052,20
CLASSI DI SUPERFICIE IRRIGATA												
Meno di 1 ettaro	19,98	99,82	0,02	-	0,19	8,71	35,49	30,76	10,31	-	82,59	68,23
1 -- 2	72,93	239,61	1,52	1,00	-	59,29	56,62	55,68	1,00	-	99,64	121,26
2 -- 5	182,32	1.162,66	-	4,00	-	172,04	95,46	174,60	-	-	300,11	633,44
5 -- 10	70,16	2.270,89	-	7,20	-	387,00	39,58	182,13	-	-	213,35	1.064,89
10 -- 20	55,09	4.738,76	-	-	-	710,66	-	86,48	-	-	36,38	2.922,18
20 -- 50	-	4.352,41	-	-	-	666,06	-	-	-	-	-	15.536,84
50 -- 100	-	972,02	-	-	-	203,49	-	-	-	-	-	21.953,91
100 ed oltre	-	189,40	-	-	-	140,01	-	-	-	-	-	26.751,45
TOTALE	400,48	14.025,57	1,54	12,20	0,19	2.347,26	227,15	529,65	11,31	-	732,07	69.052,20
ZONE ALTIMETRICHE												
Montagna	-	-	0,02	-	-	-	1,03	13,75	-	-	1,00	8,24
Collina	22,95	1.391,55	1,52	-	-	52,58	78,21	50,34	10,79	-	579,35	405,21
Pianura	377,53	12.634,02	-	12,20	0,19	2.294,68	147,91	465,56	0,52	-	151,72	68.638,75
TOTALE	400,48	14.025,57	1,54	12,20	0,19	2.347,26	227,15	529,65	11,31	-	732,07	69.052,20

Tavola 2.23 - Aziende che praticano l'irrigazione per tipo di approvvigionamento dell'acqua irrigua, classe di superficie totale e classe di superficie agricola utilizzata (SAU)

CLASSI DI SUPERFICIE TOTALE CLASSI DI SAU	TIPI DI APPROVVIGIONAMENTO							GESTIONE DELL'ACQUA IRRIGUA			
	Totale	Da corsi d'acqua superficiali	Da laghi naturali e laghetti artificiali	Da acquedotto	Da acque sotterranee	Diretto da impianto di depurazione	Raccolta acque pluviali	Autonoma	Da consorzi di irrigazione e di bonifica	Da altre aziende agricole	In altra forma
CLASSI DI SUPERFICIE TOTALE (in ettari)											
Meno di 1 ettaro	128	108	1	12	11	-	1	7	105	1	15
1 -- 2	124	117	-	4	6	1	2	6	112	-	9
2 -- 3	110	105	-	4	-	-	2	1	108	-	1
3 -- 5	199	185	1	11	5	-	2	7	187	1	8
5 -- 10	336	316	2	15	7	-	3	6	321	-	13
10 -- 20	473	445	5	20	8	-	4	9	446	1	22
20 -- 30	290	263	2	22	4	-	4	6	279	-	9
30 -- 50	377	340	6	33	5	-	9	20	351	-	16
50 -- 100	402	366	8	30	17	-	9	30	375	2	20
100 ed oltre	220	209	4	11	18	-	5	41	203	2	13
TOTALE	2.659	2.454	29	162	81	1	41	133	2.487	7	126
CLASSI DI SAU (in ettari)											
Senza superficie	40	38	-	2	-	-	1	2	34	1	4
Meno di 1 ettaro	167	145	1	13	13	1	1	9	140	-	18
1 -- 2	122	114	-	4	5	-	3	6	114	-	5
2 -- 3	114	106	-	6	2	-	1	2	107	1	5
3 -- 5	182	170	1	8	6	-	3	7	172	-	7
5 -- 10	330	311	3	14	6	-	3	8	317	-	10
10 -- 20	456	428	5	21	7	-	3	5	432	1	20
20 -- 30	297	272	4	23	2	-	7	5	284	-	12
30 -- 50	365	329	4	31	6	-	6	22	342	-	14
50 -- 100	381	344	7	32	16	-	8	27	356	2	18
100 ed oltre	205	197	4	8	18	-	5	40	189	2	13
TOTALE	2.659	2.454	29	162	81	1	41	133	2.487	7	126

Tavola 2.24 - Aziende che praticano l'irrigazione per tipo di approvvigionamento dell'acqua irrigua, forma di conduzione e zona altimetrica

FORME DI CONDUZIONE ZONE ALTIMETRICHE	TIPI DI APPROVVIGIONAMENTO							GESTIONE DELL'ACQUA IRRIGUA			
	Totale	Da corsi d'acqua superficiali	Da laghi naturali e laghetti artificiali	Da acquedotto	Da acque sotter- ranee	Diretto da impianto di depu- razione	Raccolta acque pluviali	Autonoma	Da consorzi di irrigazione e di bonifica	Da altre aziende agricole	In altra forma
FORME DI CONDUZIONE											
Conduzione diretta del coltivatore	2.581	2.382	28	158	76	1	39	122	2.418	7	120
<i>Con solo manodopera familiare</i>	2.397	2.208	25	153	53	1	33	85	2.255	4	108
<i>Con manodopera familiare prevalente</i>	147	142	3	4	17	-	4	30	133	3	9
<i>Con manodopera extrafamiliare prevalente</i>	37	32	-	1	6	-	2	7	30	-	3
Conduzione con salariati	77	71	1	4	5	-	2	11	68	-	6
Altra forma di conduzione	1	1	-	-	-	-	-	-	1	-	-
TOTALE	2.659	2.454	29	162	81	1	41	133	2.487	7	126
ZONE ALTIMETRICHE											
Montagna	9	2	-	2	6	-	2	4	1	-	5
Collina	338	330	1	5	7	-	1	10	316	1	18
Pianura	2.312	2.122	28	155	68	1	38	119	2.170	6	103
TOTALE	2.659	2.454	29	162	81	1	41	133	2.487	7	126

Tavola 2.25 - Aziende per sistema di irrigazione e relativa superficie irrigata per classe di superficie agricola utilizzata (SAU), classe di superficie irrigata e zona altimetrica (superficie in ettari)

CLASSI DI SAU CLASSI DI SUPERFICIE IRRIGATA ZONE ALTIMETRICHE	SISTEMI DI IRRIGAZIONE					
	Scorrimento superficiale ed infiltrazione laterale	Sommersione	Aspersione (a pioggia)	Microirrigazione	Goccia	Altro
AZIENDE						
CLASSI DI SAU						
Senza superficie	32	-	9	-	-	2
Meno di 1 ettaro	119	17	26	4	17	8
1 -- 2	96	13	17	3	21	2
2 -- 3	83	20	15	2	14	-
3 -- 5	134	37	25	3	22	2
5 -- 10	264	88	22	2	47	1
10 -- 20	335	166	30	1	46	1
20 -- 30	179	176	30	-	5	3
30 -- 50	202	286	32	-	6	5
50 -- 100	180	350	40	-	5	4
100 ed oltre	95	197	21	1	-	1
TOTALE	1.719	1.350	267	16	183	29
CLASSI DI SUPERFICIE IRRIGATA						
Meno di 1 ettaro	234	29	56	14	122	19
1 -- 2	152	19	36	1	37	3
2 -- 5	327	77	64	1	18	-
5 -- 10	339	113	39	-	3	1
10 -- 20	397	185	41	-	1	2
20 -- 50	220	459	27	-	1	2
50 -- 100	41	306	3	-	1	1
100 ed oltre	9	162	1	-	-	1
TOTALE	1.719	1.350	267	16	183	29
ZONE ALTIMETRICHE						
Montagna	4	-	9	2	3	-
Collina	307	8	13	5	150	2
Pianura	1.408	1.342	245	9	30	27
TOTALE	1.719	1.350	267	16	183	29
SUPERFICIE IRRIGATA						
CLASSI DI SAU						
Senza superficie	217,11	-	61,62	-	-	21,00
Meno di 1 ettaro	53,12	10,61	13,53	0,27	6,08	14,57
1 -- 2	110,36	17,78	21,11	0,18	12,95	0,81
2 -- 3	180,14	44,41	36,40	1,80	7,95	-
3 -- 5	450,13	136,68	58,12	5,27	17,93	1,12
5 -- 10	1.605,96	547,25	75,50	0,93	48,56	6,33
10 -- 20	3.778,69	2.057,35	210,74	0,72	60,61	0,02
20 -- 30	2.950,41	3.704,43	303,37	-	30,57	0,19
30 -- 50	3.648,02	9.963,65	299,88	-	4,30	37,19
50 -- 100	4.028,86	21.444,21	690,42	-	80,31	104,44
100 ed oltre	3.142,00	29.379,32	465,11	0,45	-	111,67
TOTALE	20.164,80	67.305,69	2.235,80	9,62	269,26	297,34
CLASSI DI SUPERFICIE IRRIGATA						
Meno di 1 ettaro	111,96	18,04	25,81	3,51	56,60	4,11
1 -- 2	216,20	29,08	51,71	1,60	51,66	3,42
2 -- 5	1.105,56	275,57	205,74	4,51	51,44	-
5 -- 10	2.465,83	850,30	277,42	-	19,23	6,33
10 -- 20	5.677,01	2.689,69	572,82	-	16,07	24,86
20 -- 50	6.547,28	15.407,77	789,03	-	23,94	54,85
50 -- 100	2.689,67	21.604,91	200,60	-	50,32	92,10
100 ed oltre	1.351,29	26.430,33	112,67	-	-	111,67
TOTALE	20.164,80	67.305,69	2.235,80	9,62	269,26	297,34
ZONE ALTIMETRICHE						
Montagna	14,81	-	8,14	0,04	1,10	-
Collina	2.018,54	287,82	93,41	2,69	216,88	0,25
Pianura	18.131,45	67.017,87	2.134,25	6,89	51,28	297,09
TOTALE	20.164,80	67.305,69	2.235,80	9,62	269,26	297,34

Tavola 2.26 - Aziende con impianti per la lavorazione e trasformazione dei prodotti delle coltivazioni per classe di superficie totale e classe di superficie agricola utilizzata (SAU)

CLASSI DI SUPERFICIE TOTALE CLASSI DI SAU	Totale	ESSICCAZIONE	MECCANICA	Produzione di mangimi	TRASFORMAZIONE		Lavorazione del legno
		Della granella	Del foraggio		Di uva	Di olive	
CLASSI DI SUPERFICIE TOTALE (in ettari)							
Meno di 1 ettaro	15	1	-	-	14	-	-
1 -- 2	11	9	-	-	2	-	-
2 -- 3	14	13	-	1	-	-	-
3 -- 5	30	25	-	2	4	-	-
5 -- 10	94	88	-	3	5	-	-
10 -- 20	273	269	1	11	1	-	-
20 -- 30	230	228	-	11	1	-	-
30 -- 50	334	331	-	8	2	-	2
50 -- 100	366	366	-	5	-	-	-
100 ed oltre	210	208	-	2	-	-	-
TOTALE	1.577	1.538	1	43	29	-	2
CLASSI DI SAU (in ettari)							
Senza superficie	-	-	-	-	-	-	-
Meno di 1 ettaro	22	5	-	-	17	-	-
1 -- 2	9	8	-	1	-	-	-
2 -- 3	18	14	-	1	3	-	-
3 -- 5	32	28	-	2	3	-	-
5 -- 10	96	93	-	2	3	-	-
10 -- 20	278	275	1	13	-	-	-
20 -- 30	245	242	-	9	2	-	-
30 -- 50	326	324	-	9	1	-	2
50 -- 100	355	355	-	4	-	-	-
100 ed oltre	196	194	-	2	-	-	-
TOTALE	1.577	1.538	1	43	29	-	

Tavola 2.27 - Aziende con allevamenti e relativo numero di capi per specie di bestiame, classe di superficie totale e classe di superficie agricola utilizzata (SAU)

CLASSI DI SUPERFICIE TOTALE CLASSI DI SAU	SPECIE DI BESTIAME								
	Bovini	Bufalini	Ovini	Caprini	Equini	Suini	Allevamenti avicoli	Conigli	Struzzi
AZIENDE									
CLASSI DI SUPERFICIE TOTALE (in ettari)									
Senza superficie	1	-	1	-	1	2	3	1	1
Meno di 1 ettaro	7	-	2	3	-	1	11	6	1
1 -- 2	12	-	3	6	7	6	15	9	1
2 -- 3	7	-	2	2	6	3	15	4	-
3 -- 5	18	-	5	5	12	7	26	7	-
5 -- 10	62	-	9	15	22	14	41	21	-
10 -- 20	112	-	9	20	19	35	72	25	-
20 -- 30	83	-	10	14	14	27	44	22	-
30 -- 50	80	1	20	20	23	19	41	15	2
50 -- 100	51	-	8	6	14	17	34	13	-
100 ed oltre	30	-	11	8	17	6	17	6	-
TOTALE	463	1	80	99	135	137	319	129	5
CLASSI DI SAU (in ettari)									
Senza superficie	1	-	1	1	2	2	4	1	1
Meno di 1 ettaro	15	-	5	8	4	8	28	16	2
1 -- 2	12	-	2	5	6	5	14	6	-
2 -- 3	14	-	3	5	11	3	16	2	-
3 -- 5	21	-	5	7	13	5	23	9	-
5 -- 10	57	-	12	16	17	15	39	22	-
10 -- 20	118	-	15	16	22	38	70	25	-
20 -- 30	83	-	10	17	14	25	39	18	-
30 -- 50	73	1	13	12	22	17	42	14	2
50 -- 100	42	-	5	4	10	13	30	11	-
100 ed oltre	27	-	9	8	14	6	14	5	-
TOTALE	463	1	80	99	135	137	319	129	5
CAPI									
CLASSI DI SUPERFICIE TOTALE (in ettari)									
Senza superficie	43	-	190	-	1	205	16.090	280	15
Meno di 1 ettaro	217	-	23	24	-	1	261	397	46
1 -- 2	251	-	34	24	22	729	118.853	96	90
2 -- 3	99	-	78	12	29	4	16.221	68	-
3 -- 5	53	-	44	108	35	89	127.950	134	-
5 -- 10	533	-	182	164	74	1.808	101.244	625	-
10 -- 20	1.874	-	109	343	65	1.429	274.514	11.009	-
20 -- 30	1.641	-	191	333	44	6.677	11.083	1.852	-
30 -- 50	4.191	1	921	588	52	1.078	5.493	224	16
50 -- 100	1.581	-	281	198	95	3.688	13.409	140	-
100 ed oltre	1.422	-	1.997	344	51	3.019	15.385	56	-
TOTALE	11.905	1	4.050	2.138	468	18.727	700.503	14.881	167
CLASSI DI SAU (in ettari)									
Senza superficie	43	-	190	3	6	205	16.110	280	15
Meno di 1 ettaro	236	-	104	51	11	638	62.709	535	136
1 -- 2	265	-	31	31	19	102	103.276	161	-
2 -- 3	121	-	29	43	53	4	34.241	17	-
3 -- 5	65	-	55	192	41	684	81.272	115	-
5 -- 10	565	-	212	225	46	1.220	106.369	2.227	-
10 -- 20	2.140	-	416	315	90	2.436	251.368	10.993	-
20 -- 30	3.274	-	169	421	35	6.707	11.013	211	-
30 -- 50	2.498	1	829	383	51	33	5.522	171	16
50 -- 100	1.382	-	241	130	83	3.679	13.352	125	-
100 ed oltre	1.316	-	1.774	344	33	3.019	15.271	46	-
TOTALE	11.905	1	4.050	2.138	468	18.727	700.503	14.881	167

Tavola 2.28 - Aziende con allevamenti e relativo numero di capi per specie di bestiame, forma di conduzione e zona altimetrica

FORME DI CONDUZIONE ZONE ALTIMETRICHE	SPECIE DI BESTIAME								
	Bovini	Bufalini	Ovini	Caprini	Equini	Suini	Allevamenti avicoli	Conigli	Struzzi
AZIENDE									
FORME DI CONDUZIONE									
Conduzione diretta del coltivatore	457	1	80	99	134	135	314	129	5
<i>Con solo manodopera familiare</i>	446	1	80	99	131	130	309	128	5
<i>Con manodopera familiare prevalente</i>	10	-	-	-	3	4	4	1	-
<i>Con manodopera extrafamiliare prevalente</i>	1	-	-	-	-	1	1	-	-
Conduzione con salariati	6	-	-	-	1	2	5	-	-
TOTALE	463	1	80	99	135	137	319	129	5
ZONE ALTIMETRICHE									
Montagna	144	1	64	88	77	38	95	61	1
Collina	38	-	7	3	10	12	27	9	-
Pianura	281	-	9	8	48	87	197	59	4
TOTALE	463	1	80	99	135	137	319	129	5
CAPI									
FORME DI CONDUZIONE									
Conduzione diretta del coltivatore	11.347	1	4.050	2.138	443	15.092	594.398	14.881	167
<i>Con solo manodopera familiare</i>	9.165	1	4.050	2.138	434	10.925	559.341	14.871	167
<i>Con manodopera familiare prevalente</i>	2.166	-	-	-	9	3.132	15.057	10	-
<i>Con manodopera extrafamiliare prevalente</i>	16	-	-	-	-	1.035	20.000	-	-
Conduzione con salariati	558	-	-	-	25	3.635	106.105	-	-
TOTALE	11.905	1	4.050	2.138	468	18.727	700.503	14.881	167
ZONE ALTIMETRICHE									
Montagna	2.047	1	3.453	2.060	220	61	10.172	2.814	46
Collina	796	-	67	45	66	2.684	340.391	11.111	-
Pianura	9.062	-	530	33	182	15.982	349.940	956	121
TOTALE	11.905	1	4.050	2.138	468	18.727	700.503	14.881	167

Tavola 2.29 - Aziende con bovini e/o bufalini e relativo numero di capi per classe di superficie totale e categoria

CATEGORIE	CLASSI DI SUPERFICIE TOTALE (in ettari)									Totale
	Senza superficie	Meno di 1	1 -- 2	2 -- 5	5 -- 10	10 -- 20	20 -- 50	50 -- 100	100 ed oltre	
AZIENDE										
BOVINI	1	7	12	25	62	112	163	51	30	463
Di età inferiore a 1 anno	1	7	4	14	38	83	122	48	23	340
Destinati ad essere macellati come vitelli	1	1	-	5	8	12	20	10	4	61
Maschi da riproduzione	-	1	-	-	1	4	9	3	6	24
Maschi da macello	-	4	-	6	14	47	67	26	11	175
Femmine da allevamento	-	3	2	4	15	34	55	20	17	150
Femmine da macello	-	1	2	3	14	24	42	14	5	105
Da 1 anno a meno di 2 anni	-	3	5	9	25	62	109	32	23	268
Maschi da riproduzione	-	-	-	1	2	6	4	4	5	22
Maschi da macello	-	1	2	4	9	30	60	15	11	132
Femmine da allevamento	-	3	3	3	7	30	48	18	15	127
Femmine da macello	-	-	1	4	16	22	36	6	3	88
Da 2 anni e più	-	6	9	16	50	84	113	36	25	339
Maschi da riproduzione	-	-	-	-	1	4	5	3	6	19
Maschi da macello	-	-	1	6	8	17	17	7	2	58
Femmine manze da allevamento	-	4	2	5	7	20	33	10	14	95
Femmine manze da macello	-	1	-	-	1	2	8	3	1	16
Femmine vacche da latte	-	4	7	6	34	43	66	23	18	201
Femmine altre vacche	-	1	1	2	8	24	32	7	8	83
BUFALINI	-	-	-	-	-	-	1	-	-	1
Bufale	-	-	-	-	-	-	1	-	-	1
CAPI										
BOVINI	43	217	251	152	533	1.874	5.832	1.581	1.422	11.905
Di età inferiore a 1 anno	43	63	45	43	123	474	3.151	370	321	4.633
Destinati ad essere macellati come vitelli	43	1	-	7	23	28	1.836	20	13	1.971
Maschi da riproduzione	-	3	-	-	3	14	14	4	9	47
Maschi da macello	-	8	-	14	27	161	457	136	139	942
Femmine da allevamento	-	50	43	18	40	179	370	168	137	1.005
Femmine da macello	-	1	2	4	30	92	474	42	23	668
Da 1 anno a meno di 2 anni	-	85	25	24	139	454	1.097	410	271	2.505
Maschi da riproduzione	-	-	-	1	2	20	23	4	9	59
Maschi da macello	-	1	4	6	44	189	588	131	82	1.045
Femmine da allevamento	-	84	20	12	34	158	276	244	140	968
Femmine da macello	-	-	1	5	59	87	210	31	40	433
Da 2 anni e più	-	69	181	85	271	946	1.584	801	830	4.767
Maschi da riproduzione	-	-	-	-	1	4	5	3	7	20
Maschi da macello	-	-	2	7	39	74	108	31	52	313
Femmine manze da allevamento	-	46	37	37	22	134	181	102	82	641
Femmine manze da macello	-	2	-	-	1	4	52	9	25	93
Femmine vacche da latte	-	14	140	14	155	492	849	598	435	2.697
Femmine altre vacche	-	7	2	27	53	238	389	58	229	1.003
BUFALINI	-	-	-	-	-	-	1	-	-	1
Bufale	-	-	-	-	-	-	1	-	-	1

Tavola 2.30 - Aziende con suini e relativo numero di capi per classe di superficie totale e categoria

CATEGORIE	CLASSI DI SUPERFICIE TOTALE (in ettari)									Totale
	Senza superficie	Meno di 1	1 -- 2	2 -- 5	5 -- 10	10 -- 20	20 -- 50	50 -- 100	100 ed oltre	
AZIENDE										
SUINI	2	1	6	10	14	35	46	17	6	137
Suini di peso inferiore a 20 kg	1	-	2	1	2	3	4	3	1	17
Da 20 Kg a meno di 50 Kg	1	-	1	-	4	6	8	4	1	25
Da ingrasso di 50 Kg e più	2	1	4	9	10	30	35	16	5	112
Da 50 Kg a meno di 80 Kg	1	1	1	2	4	4	5	3	1	22
Da 80 Kg a meno di 110 Kg	1	-	1	2	4	11	9	6	1	35
Da 110 Kg e più	2	-	4	8	5	19	28	11	3	80
Da riproduzione di 50 Kg e più	1	-	4	2	5	7	11	3	1	34
Verri	1	-	4	-	3	6	6	3	1	24
Scrofe montate	1	-	2	2	4	6	10	3	1	29
di cui montate per la prima volta	-	-	-	-	-	1	-	-	-	1
Altre scrofe	1	-	2	1	1	2	4	1	1	13
di cui giovani non ancora montate	-	-	1	-	-	-	-	-	-	1
CAPI										
SUINI	205	1	729	93	1.808	1.429	7.755	3.688	3.019	18.727
Suini di peso inferiore a 20 kg	9	-	272	12	700	470	586	980	980	4.009
Da 20 Kg a meno di 50 Kg	2	-	94	-	461	311	800	656	942	3.266
Da ingrasso di 50 Kg e più	178	1	221	70	439	441	5.972	1.609	8	8.939
Da 50 Kg a meno di 80 Kg	12	1	65	28	161	141	2.462	512	2	3.384
Da 80 Kg a meno di 110 Kg	5	-	35	7	202	142	2.457	512	1	3.361
Da 110 Kg e più	161	-	121	35	76	158	1.053	585	5	2.194
Da riproduzione di 50 Kg e più	16	-	142	11	208	207	397	443	1.089	2.513
Verri	1	-	12	-	5	14	14	11	17	74
Scrofe montate	4	-	106	10	178	158	310	352	905	2.023
di cui montate per la prima volta	-	-	-	-	-	3	-	-	-	3
Altre scrofe	11	-	24	1	25	35	73	80	167	416
di cui giovani non ancora montate	-	-	7	-	-	-	-	-	-	7

Tavola 2.31 - Aziende con ovini, caprini, equini, allevamenti avicoli, conigli, struzzi e/o altri allevamenti e relativo numero di capi per classe di superficie totale, specie e categoria

SPECIE E CATEGORIE	CLASSI DI SUPERFICIE TOTALE <i>(in ettari)</i>									Totale
	Senza superficie	Meno di 1	1 -- 2	2 -- 5	5 -- 10	10 -- 20	20 -- 50	50 -- 100	100 ed oltre	
AZIENDE										
OVINI	1	2	3	7	9	9	30	8	11	80
Pecore	1	2	3	6	9	8	29	8	10	76
<i>Da latte</i>	-	-	-	-	-	2	5	-	2	9
<i>Altre</i>	1	2	3	6	9	6	26	8	8	69
Altri ovini	-	1	-	4	4	5	16	7	5	42
CAPRINI	-	3	6	7	15	20	34	6	8	99
Capre	-	3	4	7	15	18	32	6	8	93
<i>Che hanno già figliato</i>	-	3	4	7	15	17	30	6	8	90
<i>Montate per la prima volta</i>	-	1	-	3	7	9	16	4	5	45
Altri caprini	-	1	4	3	9	11	24	5	5	62
EQUINI	1	-	7	18	22	19	37	14	17	135
Cavalli	1	-	7	15	19	14	27	11	15	109
Asini	-	-	2	5	4	3	12	5	5	36
Altri equini	-	-	-	-	-	2	2	1	1	6
ALLEVAMENTI AVICOLI	3	11	15	41	41	72	85	34	17	319
Polli da carne	1	4	2	13	18	40	48	19	10	155
Galline da uova	2	10	14	36	37	60	78	27	12	276
Tacchini	1	-	1	5	4	4	11	3	3	32
Faraone	1	-	1	1	2	5	4	3	3	20
Oche	1	1	2	1	4	5	10	2	3	29
Altri allevamenti	2	2	2	2	1	4	4	-	-	17
CONIGLI	1	6	9	11	21	25	37	13	6	129
Fattrici	1	5	6	11	19	17	27	12	3	101
Altri conigli	1	5	7	10	20	23	35	10	5	116
STRUZZI	1	1	1	-	-	-	2	-	-	5
Riproduttori	-	1	1	-	-	-	2	-	-	4
Altri	1	1	1	-	-	-	-	-	-	3
ALTRI ALLEVAMENTI	1	5	5	9	8	5	10	3	1	47
CAPI										
OVINI	190	23	34	122	182	109	1.112	281	1.997	4.050
Pecore	190	18	34	102	165	84	794	163	692	2.242
<i>Da latte</i>	-	-	-	-	-	15	95	-	100	210
<i>Altre</i>	190	18	34	102	165	69	699	163	592	2.032
Altri ovini	-	5	-	20	17	25	318	118	1.305	1.808
CAPRINI	-	24	24	120	164	343	921	198	344	2.138
Capre	-	21	15	112	149	275	830	185	326	1.913
<i>Che hanno già figliato</i>	-	18	15	105	129	238	752	168	291	1.716
<i>Montate per la prima volta</i>	-	3	-	7	20	37	78	17	35	197
Altri caprini	-	3	9	8	15	68	91	13	18	225
EQUINI	1	-	22	64	74	65	96	95	51	468
Cavalli	1	-	15	54	67	58	68	87	36	386
Asini	-	-	7	10	7	5	24	5	14	72
Altri equini	-	-	-	-	-	2	4	3	1	10
ALLEVAMENTI AVICOLI	16.090	261	118.853	144.171	101.244	274.514	16.576	13.409	15.385	700.503
Polli da carne	5.100	48	28.030	64.171	82.272	230.732	5.383	12.919	170	428.825
Galline da uova	5.550	145	3.113	31.435	14.431	25.638	1.061	410	141	81.924
Tacchini	120	-	2.500	48.055	4.509	13	48	19	15.008	70.272
Faraone	120	-	1.000	300	15	10.050	31	28	57	11.601
Oche	50	3	210	50	9	14	38	33	9	416
Altri allevamenti	5.150	65	84.000	160	8	8.067	10.015	-	-	107.465
CONIGLI	280	397	96	202	625	11.009	2.076	140	56	14.881
Fattrici	240	68	13	43	187	764	205	48	7	1.575
Altri conigli	40	329	83	159	438	10.245	1.871	92	49	13.306
STRUZZI	15	46	90	-	-	-	16	-	-	167
Riproduttori	-	16	25	-	-	-	16	-	-	57
Altri	15	30	65	-	-	-	-	-	-	111

Tavola 2.32 - Aziende con bovini e relativo numero di capi per classe di capi, classe di superficie totale e classe di superficie agricola utilizzata (SAU)

		CLASSI DI CAPI										
CLASSI DI SUPERFICIE TOTALE												
CLASSI DI SAU		1 -- 2	3 -- 5	6 -- 9	10 -- 19	20 -- 49	50 -- 99	100 -- 499	500 -- 999	1000 -- 1999	2000 ed oltre	Totale
AZIENDE												
CLASSI DI SUPERFICIE TOTALE (in ettari)												
Senza superficie	-	-	-	-	1	-	-	-	-	-	-	1
Meno di 1 ettaro	2	1	-	3	-	-	1	-	-	-	-	7
1 -- 2	8	2	1	-	-	-	1	-	-	-	-	12
2 -- 3	3	2	1	-	-	1	-	-	-	-	-	7
3 -- 5	11	5	1	1	-	-	-	-	-	-	-	18
5 -- 10	22	18	7	8	5	2	-	-	-	-	-	62
10 -- 20	17	18	16	26	26	9	-	-	-	-	-	112
20 -- 30	8	20	12	14	20	8	1	-	-	-	-	83
30 -- 50	13	8	7	14	21	12	4	-	1	-	-	80
50 -- 100	8	3	7	10	12	8	3	-	-	-	-	51
100 ed oltre	3	3	3	4	7	7	3	-	-	-	-	30
TOTALE	95	80	55	80	92	47	13	-	1	-	-	463
CLASSI DI SAU (in ettari)												
Senza superficie	-	-	-	-	1	-	-	-	-	-	-	1
Meno di 1 ettaro	8	2	1	3	-	-	1	-	-	-	-	15
1 -- 2	6	3	1	1	-	-	1	-	-	-	-	12
2 -- 3	8	3	1	1	-	1	-	-	-	-	-	14
3 -- 5	10	8	3	-	-	-	-	-	-	-	-	21
5 -- 10	19	15	7	7	7	2	-	-	-	-	-	57
10 -- 20	16	21	16	27	26	11	1	-	-	-	-	118
20 -- 30	6	19	9	18	23	7	-	-	1	-	-	83
30 -- 50	14	5	8	10	18	13	5	-	-	-	-	73
50 -- 100	5	2	6	9	11	7	2	-	-	-	-	42
100 ed oltre	3	2	3	4	6	6	3	-	-	-	-	27
TOTALE	95	80	55	80	92	47	13	-	1	-	-	463
CAPI												
CLASSI DI SUPERFICIE TOTALE (in ettari)												
Senza superficie	-	-	-	-	43	-	-	-	-	-	-	43
Meno di 1 ettaro	4	5	-	30	-	-	178	-	-	-	-	217
1 -- 2	11	10	6	-	-	-	224	-	-	-	-	251
2 -- 3	4	6	9	-	-	80	-	-	-	-	-	99
3 -- 5	16	19	6	12	-	-	-	-	-	-	-	53
5 -- 10	38	67	53	100	138	137	-	-	-	-	-	533
10 -- 20	25	71	115	383	711	569	-	-	-	-	-	1.874
20 -- 30	14	78	90	210	650	489	110	-	-	-	-	1.641
30 -- 50	18	30	50	169	635	805	784	-	1.700	-	-	4.191
50 -- 100	13	11	49	145	360	594	409	-	-	-	-	1.581
100 ed oltre	5	11	22	48	263	541	532	-	-	-	-	1.422
TOTALE	148	308	400	1.097	2.800	3.215	2.237	-	1.700	-	-	11.905
CLASSI DI SAU (in ettari)												
Senza superficie	-	-	-	-	43	-	-	-	-	-	-	43
Meno di 1 ettaro	12	10	6	30	-	-	178	-	-	-	-	236
1 -- 2	9	11	9	12	-	-	224	-	-	-	-	265
2 -- 3	13	9	9	10	-	80	-	-	-	-	-	121
3 -- 5	14	33	18	-	-	-	-	-	-	-	-	65
5 -- 10	34	55	56	90	193	137	-	-	-	-	-	565
10 -- 20	22	84	117	395	716	696	110	-	-	-	-	2.140
20 -- 30	11	73	64	262	731	433	-	-	1.700	-	-	3.274
30 -- 50	19	18	59	118	538	859	887	-	-	-	-	2.498
50 -- 100	9	7	40	132	354	534	306	-	-	-	-	1.382
100 ed oltre	5	8	22	48	225	476	532	-	-	-	-	1.316
TOTALE	148	308	400	1.097	2.800	3.215	2.237	-	1.700	-	-	11.905

Tavola 2.33 - Aziende con bovini e relativo numero di capi per classe di capi, forma di conduzione e zona altimetrica

FORME DI CONDUZIONE ZONE ALTIMETRICHE	CLASSI DI CAPI										Totale
	1 -- 2	3 -- 5	6 -- 9	10 -- 19	20 -- 49	50 -- 99	100 -- 499	500 -- 999	1000 -- 1999	2000 ed oltre	
AZIENDE											
FORME DI CONDUZIONE											
Conduzione diretta del coltivatore	94	80	54	80	92	45	11	-	1	-	457
<i>Con solo manodopera familiare</i>	92	79	54	78	91	43	9	-	-	-	446
<i>Con manodopera familiare prevalente</i>	2	1	-	1	1	2	2	-	1	-	10
<i>Con manodopera extrafamiliare prevalente</i>	-	-	-	1	-	-	-	-	-	-	1
Conduzione con salariati	1	-	1	-	-	2	2	-	-	-	6
Altra forma di conduzione	-	-	-	-	-	-	-	-	-	-	-
TOTALE	95	80	55	80	92	47	13	-	1	-	463
ZONE ALTIMETRICHE											
Montagna	26	41	16	27	26	7	1	-	-	-	144
Collina	6	7	6	9	6	3	1	-	-	-	38
Pianura	63	32	33	44	60	37	11	-	1	-	281
TOTALE	95	80	55	80	92	47	13	-	1	-	463
CAPI											
FORME DI CONDUZIONE											
Conduzione diretta del coltivatore	146	308	392	1.097	2.800	3.069	1.835	-	1.700	-	11.347
<i>Con solo manodopera familiare</i>	143	304	392	1.069	2.777	2.921	1.559	-	-	-	9.165
<i>Con manodopera familiare prevalente</i>	3	4	-	12	23	148	276	-	1.700	-	2.166
<i>Con manodopera extrafamiliare prevalente</i>	-	-	-	16	-	-	-	-	-	-	16
Conduzione con salariati	2	-	8	-	-	146	402	-	-	-	558
Altra forma di conduzione	-	-	-	-	-	-	-	-	-	-	-
TOTALE	148	308	400	1.097	2.800	3.215	2.237	-	1.700	-	11.905
ZONE ALTIMETRICHE											
Montagna	43	159	125	356	766	476	122	-	-	-	2.047
Collina	9	24	45	124	211	233	150	-	-	-	796
Pianura	96	125	230	617	1.823	2.506	1.965	-	1.700	-	9.062
TOTALE	148	308	400	1.097	2.800	3.215	2.237	-	1.700	-	11.905

Tavola 2.34 - Aziende con vacche da latte e relativo numero di capi per classe di capi, classe di superficie totale e classe di superficie agricola utilizzata (SAU)

CLASSI DI SUPERFICIE TOTALE CLASSI DI SAU	CLASSI DI CAPI										Totale
	1 -- 2	3 -- 5	6 -- 9	10 -- 19	20 -- 49	50 -- 99	100 -- 499	500 -- 999	1000 -- 1999	2000 ed oltre	
AZIENDE											
CLASSI DI SUPERFICIE TOTALE (in ettari)											
Senza superficie	-	-	-	-	-	-	-	-	-	-	-
Meno di 1 ettaro	1	3	-	-	-	-	-	-	-	-	4
1 -- 2	4	2	-	-	-	-	1	-	-	-	7
2 -- 3	2	-	1	-	-	-	-	-	-	-	3
3 -- 5	3	-	-	-	-	-	-	-	-	-	3
5 -- 10	14	13	2	5	-	-	-	-	-	-	34
10 -- 20	4	13	7	12	7	-	-	-	-	-	43
20 -- 30	8	12	2	7	5	-	-	-	-	-	34
30 -- 50	3	7	3	9	8	2	-	-	-	-	32
50 -- 100	3	2	2	3	9	4	-	-	-	-	23
100 ed oltre	1	2	4	1	9	1	-	-	-	-	18
TOTALE	43	54	21	37	38	7	1	-	-	-	201
CLASSI DI SAU (in ettari)											
Senza superficie	-	-	-	-	-	-	-	-	-	-	-
Meno di 1 ettaro	4	5	-	-	-	-	-	-	-	-	9
1 -- 2	3	-	1	-	-	-	1	-	-	-	5
2 -- 3	3	1	1	-	-	-	-	-	-	-	5
3 -- 5	6	5	-	-	-	-	-	-	-	-	11
5 -- 10	9	9	2	6	1	-	-	-	-	-	27
10 -- 20	4	17	7	12	7	-	-	-	-	-	47
20 -- 30	7	8	1	10	5	-	-	-	-	-	31
30 -- 50	4	6	4	6	9	3	-	-	-	-	32
50 -- 100	2	1	1	2	7	3	-	-	-	-	16
100 ed oltre	1	2	4	1	9	1	-	-	-	-	18
TOTALE	43	54	21	37	38	7	1	-	-	-	201
CAPI											
CLASSI DI SUPERFICIE TOTALE (in ettari)											
Senza superficie	-	-	-	-	-	-	-	-	-	-	-
Meno di 1 ettaro	2	12	-	-	-	-	-	-	-	-	14
1 -- 2	5	7	-	-	-	-	128	-	-	-	140
2 -- 3	2	-	8	-	-	-	-	-	-	-	10
3 -- 5	4	-	-	-	-	-	-	-	-	-	4
5 -- 10	23	47	13	72	-	-	-	-	-	-	155
10 -- 20	6	51	53	168	214	-	-	-	-	-	492
20 -- 30	14	44	12	91	136	-	-	-	-	-	297
30 -- 50	5	24	24	133	226	140	-	-	-	-	552
50 -- 100	5	10	17	38	271	257	-	-	-	-	598
100 ed oltre	2	7	29	19	328	50	-	-	-	-	435
TOTALE	68	202	156	521	1.175	447	128	-	-	-	2.697
CLASSI DI SAU (in ettari)											
Senza superficie	-	-	-	-	-	-	-	-	-	-	-
Meno di 1 ettaro	6	19	-	-	-	-	-	-	-	-	25
1 -- 2	3	-	8	-	-	-	128	-	-	-	139
2 -- 3	3	5	6	-	-	-	-	-	-	-	14
3 -- 5	9	17	-	-	-	-	-	-	-	-	26
5 -- 10	16	33	13	89	20	-	-	-	-	-	171
10 -- 20	7	66	53	165	221	-	-	-	-	-	512
20 -- 30	12	29	6	139	142	-	-	-	-	-	328
30 -- 50	7	21	32	83	254	195	-	-	-	-	592
50 -- 100	3	5	9	26	210	202	-	-	-	-	455
100 ed oltre	2	7	29	19	328	50	-	-	-	-	435
TOTALE	68	202	156	521	1.175	447	128	-	-	-	2.697

Tavola 2.35 - Aziende con vacche da latte e relativo numero di capi per classe di capi, forma di conduzione e zona altimetrica

FORME DI CONDUZIONE ZONE ALTIMETRICHE	CLASSI DI CAPI										Totale
	1 -- 2	3 -- 5	6 -- 9	10 -- 19	20 -- 49	50 -- 99	100 -- 499	500 -- 999	1000 -- 1999	2000 ed oltre	
AZIENDE											
FORME DI CONDUZIONE											
Conduzione diretta del coltivatore	43	54	21	37	38	7	-	-	-	-	200
<i>Con solo manodopera familiare</i>	43	54	21	37	36	5	-	-	-	-	196
<i>Con manodopera familiare prevalente</i>	-	-	-	-	2	2	-	-	-	-	4
<i>Con manodopera extrafamiliare prevalente</i>	-	-	-	-	-	-	-	-	-	-	-
Conduzione con salariati	-	-	-	-	-	-	1	-	-	-	1
Altra forma di conduzione	-	-	-	-	-	-	-	-	-	-	-
TOTALE	43	54	21	37	38	7	1	-	-	-	201
ZONE ALTIMETRICHE											
Montagna	31	34	17	21	12	-	-	-	-	-	115
Collina	1	3	1	-	1	-	-	-	-	-	6
Pianura	11	17	3	16	25	7	1	-	-	-	80
TOTALE	43	54	21	37	38	7	1	-	-	-	201
CAPI											
FORME DI CONDUZIONE											
Conduzione diretta del coltivatore	68	202	156	521	1.175	447	-	-	-	-	2.569
<i>Con solo manodopera familiare</i>	68	202	156	521	1.102	332	-	-	-	-	2.381
<i>Con manodopera familiare prevalente</i>	-	-	-	-	73	115	-	-	-	-	188
<i>Con manodopera extrafamiliare prevalente</i>	-	-	-	-	-	-	-	-	-	-	-
Conduzione con salariati	-	-	-	-	-	-	128	-	-	-	128
Altra forma di conduzione	-	-	-	-	-	-	-	-	-	-	-
TOTALE	68	202	156	521	1.175	447	128	-	-	-	2.697
ZONE ALTIMETRICHE											
Montagna	51	125	124	290	352	-	-	-	-	-	942
Collina	1	12	8	-	30	-	-	-	-	-	51
Pianura	16	65	24	231	793	447	128	-	-	-	1.704
TOTALE	68	202	156	521	1.175	447	128	-	-	-	2.697

Tavola 2.36 - Aziende con suini e relativo numero di capi per classe di capi, classe di superficie totale e classe di superficie agricola utilizzata (SAU)

CLASSI DI SUPERFICIE TOTALE		CLASSI DI CAPI									Totale
CLASSI DI SAU		1 -- 2	3 -- 5	6 -- 9	10 -- 19	20 -- 49	50 -- 99	100 -- 499	500 -- 999	1000 ed oltre	
AZIENDE											
CLASSI DI SUPERFICIE TOTALE (in ettari)											
Senza superficie	-	-	-	-	1	-	1	-	-	2	
Meno di 1 ettaro	1	-	-	-	-	-	-	-	-	1	
1 -- 2	3	1	-	-	-	1	-	1	-	6	
2 -- 3	3	-	-	-	-	-	-	-	-	3	
3 -- 5	3	1	1	-	2	-	-	-	-	7	
5 -- 10	8	-	1	2	-	-	1	2	-	14	
10 -- 20	28	2	1	1	-	-	2	1	-	35	
20 -- 30	21	1	-	-	1	-	-	1	3	27	
30 -- 50	16	-	1	1	-	-	-	-	1	19	
50 -- 100	10	2	-	1	2	-	1	-	1	17	
100 ed oltre	5	-	-	-	-	-	-	-	1	6	
TOTALE	98	7	4	5	6	1	5	5	6	137	
CLASSI DI SAU (in ettari)											
Senza superficie	-	-	-	-	1	-	1	-	-	2	
Meno di 1 ettaro	5	2	-	-	-	-	-	1	-	8	
1 -- 2	4	-	-	-	-	1	-	-	-	5	
2 -- 3	3	-	-	-	-	-	-	-	-	3	
3 -- 5	1	-	1	-	2	-	-	1	-	5	
5 -- 10	9	-	1	3	-	-	1	1	-	15	
10 -- 20	29	3	1	1	-	-	2	1	1	38	
20 -- 30	19	1	-	-	1	-	-	1	3	25	
30 -- 50	16	-	1	-	-	-	-	-	-	17	
50 -- 100	7	1	-	1	2	-	1	-	1	13	
100 ed oltre	5	-	-	-	-	-	-	-	1	6	
TOTALE	98	7	4	5	6	1	5	5	6	137	
CAPI											
CLASSI DI SUPERFICIE TOTALE (in ettari)											
Senza superficie	-	-	-	-	28	-	177	-	-	205	
Meno di 1 ettaro	1	-	-	-	-	-	-	-	-	1	
1 -- 2	6	3	-	-	-	96	-	624	-	729	
2 -- 3	4	-	-	-	-	-	-	-	-	4	
3 -- 5	5	3	8	-	73	-	-	-	-	89	
5 -- 10	11	-	6	27	-	-	310	1.454	-	1.808	
10 -- 20	41	8	6	16	-	-	708	650	-	1.429	
20 -- 30	28	3	-	-	42	-	-	600	6.004	6.677	
30 -- 50	24	-	8	11	-	-	-	-	1.035	1.078	
50 -- 100	13	7	-	13	45	-	484	-	3.126	3.688	
100 ed oltre	8	-	-	-	-	-	-	-	3.011	3.019	
TOTALE	141	24	28	67	188	96	1.679	3.328	13.176	18.727	
CLASSI DI SAU (in ettari)											
Senza superficie	-	-	-	-	28	-	177	-	-	205	
Meno di 1 ettaro	8	6	-	-	-	-	-	624	-	638	
1 -- 2	6	-	-	-	-	96	-	-	-	102	
2 -- 3	4	-	-	-	-	-	-	-	-	4	
3 -- 5	1	-	8	-	73	-	-	602	-	684	
5 -- 10	14	-	6	38	-	-	310	852	-	1.220	
10 -- 20	40	12	6	16	-	-	708	650	1.004	2.436	
20 -- 30	27	3	-	-	42	-	-	600	6.035	6.707	
30 -- 50	25	-	8	-	-	-	-	-	-	33	
50 -- 100	8	3	-	13	45	-	484	-	3.126	3.679	
100 ed oltre	8	-	-	-	-	-	-	-	3.011	3.019	
TOTALE	141	24	28	67	188	96	1.679	3.328	13.176	18.727	

Tavola 2.37 - Aziende con suini e relativo numero di capi per classe di capi, forma di conduzione e zona altimetrica

FORME DI CONDUZIONE ZONE ALTIMETRICHE	CLASSI DI CAPI									Totale
	1 -- 2	3 -- 5	6 -- 9	10 -- 19	20 -- 49	50 -- 99	100 -- 499	500 -- 999	1000 ed oltre	
AZIENDE										
FORME DI CONDUZIONE										
Conduzione diretta del coltivatore	98	7	4	5	6	1	5	4	5	135
Con solo manodopera familiare	95	7	4	5	6	1	5	4	3	130
Con manodopera familiare prevalente	3	-	-	-	-	-	-	-	1	4
Con manodopera extrafamiliare prevalente	-	-	-	-	-	-	-	-	1	1
Conduzione con salariati	-	-	-	-	-	-	-	1	1	2
Altra forma di conduzione	-	-	-	-	-	-	-	-	-	-
TOTALE	98	7	4	5	6	1	5	5	6	137
ZONE ALTIMETRICHE										
Montagna	35	2	1	-	-	-	-	-	-	38
Collina	2	2	-	3	1	-	2	1	1	12
Pianura	61	3	3	2	5	1	3	4	5	87
TOTALE	98	7	4	5	6	1	5	5	6	137
CAPI										
FORME DI CONDUZIONE										
Conduzione diretta del coltivatore	141	24	28	67	188	96	1.679	2.704	10.165	15.092
Con solo manodopera familiare	135	24	28	67	188	96	1.679	2.704	6.004	10.925
Con manodopera familiare prevalente	6	-	-	-	-	-	-	-	3.126	3.132
Con manodopera extrafamiliare prevalente	-	-	-	-	-	-	-	-	1.035	1.035
Conduzione con salariati	-	-	-	-	-	-	-	624	3.011	3.635
Altra forma di conduzione	-	-	-	-	-	-	-	-	-	-
TOTALE	141	24	28	67	188	96	1.679	3.328	13.176	18.727
ZONE ALTIMETRICHE										
Montagna	48	7	6	-	-	-	-	-	-	61
Collina	3	7	-	38	42	-	738	852	1.004	2.684
Pianura	90	10	22	29	146	96	941	2.476	12.172	15.982
TOTALE	141	24	28	67	188	96	1.679	3.328	13.176	18.727

Tavola 2.38 - Aziende con ovini e relativo numero di capi per classe di capi, classe di superficie totale e classe di superficie agricola utilizzata (SAU)

CLASSI DI SUPERFICIE TOTALE CLASSI DI SAU	CLASSI DI CAPI										Totale
	1 -- 2	3 -- 9	10 -- 19	20 -- 49	50 -- 99	100 -- 499	500 -- 999	1000 -- 2999	3000 -- 4999	5000 ed oltre	
AZIENDE											
CLASSI DI SUPERFICIE TOTALE (in ettari)											
Senza superficie	-	-	-	-	-	1	-	-	-	-	1
Meno di 1 ettaro	-	-	2	-	-	-	-	-	-	-	2
1 -- 2	-	1	1	1	-	-	-	-	-	-	3
2 -- 3	-	1	-	-	1	-	-	-	-	-	2
3 -- 5	2	1	1	1	-	-	-	-	-	-	5
5 -- 10	-	5	2	1	-	1	-	-	-	-	9
10 -- 20	-	5	2	2	-	-	-	-	-	-	9
20 -- 30	2	2	3	2	1	-	-	-	-	-	10
30 -- 50	1	5	5	5	3	1	-	-	-	-	20
50 -- 100	1	1	1	3	1	1	-	-	-	-	8
100 ed oltre	-	-	1	2	5	2	-	1	-	-	11
TOTALE	6	21	18	17	11	6	-	1	-	-	80
CLASSE DI SAU (in ettari)											
Senza superficie	-	-	-	-	-	1	-	-	-	-	1
Meno di 1 ettaro	-	2	2	-	1	-	-	-	-	-	5
1 -- 2	-	-	1	1	-	-	-	-	-	-	2
2 -- 3	-	2	-	1	-	-	-	-	-	-	3
3 -- 5	2	-	2	1	-	-	-	-	-	-	5
5 -- 10	-	6	4	1	-	1	-	-	-	-	12
10 -- 20	1	5	4	1	3	1	-	-	-	-	15
20 -- 30	1	4	1	4	-	-	-	-	-	-	10
30 -- 50	1	1	3	4	3	1	-	-	-	-	13
50 -- 100	1	1	-	2	-	1	-	-	-	-	5
100 ed oltre	-	-	1	2	4	1	-	1	-	-	9
TOTALE	6	21	18	17	11	6	-	1	-	-	80
CAPI											
CLASSI DI SUPERFICIE TOTALE (in ettari)											
Senza superficie	-	-	-	-	-	190	-	-	-	-	190
Meno di 1 ettaro	-	-	23	-	-	-	-	-	-	-	23
1 -- 2	-	3	11	20	-	-	-	-	-	-	34
2 -- 3	-	8	-	-	70	-	-	-	-	-	78
3 -- 5	3	4	11	26	-	-	-	-	-	-	44
5 -- 10	-	26	26	20	-	110	-	-	-	-	182
10 -- 20	-	23	28	58	-	-	-	-	-	-	109
20 -- 30	2	9	40	57	83	-	-	-	-	-	191
30 -- 50	1	25	67	197	181	450	-	-	-	-	921
50 -- 100	2	5	10	91	57	116	-	-	-	-	281
100 ed oltre	-	-	15	41	368	373	-	1.200	-	-	1.997
TOTALE	8	103	231	510	759	1.239	-	1.200	-	-	4.050
CLASSE DI SAU (in ettari)											
Senza superficie	-	-	-	-	-	190	-	-	-	-	190
Meno di 1 ettaro	-	11	23	-	70	-	-	-	-	-	104
1 -- 2	-	-	11	20	-	-	-	-	-	-	31
2 -- 3	-	8	-	21	-	-	-	-	-	-	29
3 -- 5	3	-	26	26	-	-	-	-	-	-	55
5 -- 10	-	29	53	20	-	110	-	-	-	-	212
10 -- 20	1	25	50	37	187	116	-	-	-	-	416
20 -- 30	1	22	10	136	-	-	-	-	-	-	169
30 -- 50	1	3	43	148	184	450	-	-	-	-	829
50 -- 100	2	5	-	61	-	173	-	-	-	-	241
100 ed oltre	-	-	15	41	318	200	-	1.200	-	-	1.774
TOTALE	8	103	231	510	759	1.239	-	1.200	-	-	4.050

Tavola 2.39 - Aziende con ovini e relativo numero di capi per classe di capi, forma di conduzione e zona altimetrica

FORME DI CONDUZIONE ZONE ALTIMETRICHE	CLASSI DI CAPI										Totale
	1 -- 2	3 -- 9	10 -- 19	20 -- 49	50 -- 99	100 -- 499	500 -- 999	1000 -- 2999	3000 -- 4999	5000 ed oltre	
AZIENDE											
FORME DI CONDUZIONE											
Conduzione diretta del coltivatore	6	21	18	17	11	6	-	1	-	-	80
Con solo manodopera familiare	6	21	18	17	11	6	-	1	-	-	80
Con manodopera familiare prevalente	-	-	-	-	-	-	-	-	-	-	-
Con manodopera extrafamiliare prevalente	-	-	-	-	-	-	-	-	-	-	-
Conduzione con salariati	-	-	-	-	-	-	-	-	-	-	-
Altra forma di conduzione	-	-	-	-	-	-	-	-	-	-	-
TOTALE	6	21	18	17	11	6	-	1	-	-	80
ZONE ALTIMETRICHE											
Montagna	3	16	13	17	11	3	-	1	-	-	64
Collina	-	3	4	-	-	-	-	-	-	-	7
Pianura	3	2	1	-	-	3	-	-	-	-	9
TOTALE	6	21	18	17	11	6	-	1	-	-	80
CAPI											
FORME DI CONDUZIONE											
Conduzione diretta del coltivatore	8	103	231	510	759	1.239	-	1.200	-	-	4.050
Con solo manodopera familiare	8	103	231	510	759	1.239	-	1.200	-	-	4.050
Con manodopera familiare prevalente	-	-	-	-	-	-	-	-	-	-	-
Con manodopera extrafamiliare prevalente	-	-	-	-	-	-	-	-	-	-	-
Conduzione con salariati	-	-	-	-	-	-	-	-	-	-	-
Altra forma di conduzione	-	-	-	-	-	-	-	-	-	-	-
TOTALE	8	103	231	510	759	1.239	-	1.200	-	-	4.050
ZONE ALTIMETRICHE											
Montagna	4	78	163	510	759	739	-	1.200	-	-	3.453
Collina	-	14	53	-	-	-	-	-	-	-	67
Pianura	4	11	15	-	-	500	-	-	-	-	530
TOTALE	8	103	231	510	759	1.239	-	1.200	-	-	4.050

Tavola 2.40 - Aziende con polli da carne e relativo numero di capi per classe di capi, classe di superficie totale e classe di superficie agricola utilizzata (SAU)

CLASSI DI SUPERFICIE TOTALE CLASSI DI SAU	CLASSI DI CAPI									Totale
	Meno di 50	50 -- 100	100 -- 500	500 -- 1000	1000 -- 5000	5000 -- 10000	10000 -- 25000	25000 -- 50000	50000 ed oltre	
AZIENDE										
CLASSI DI SUPERFICIE TOTALE (in ettari)										
Senza superficie	-	-	-	-	-	1	-	-	-	1
Meno di 1 ettaro	4	-	-	-	-	-	-	-	-	4
1 -- 2	1	-	-	-	-	-	-	1	-	2
2 -- 3	4	-	-	-	-	1	-	-	-	5
3 -- 5	4	1	-	-	1	1	-	-	1	8
5 -- 10	16	-	-	-	1	-	-	-	1	18
10 -- 20	35	3	-	-	-	-	-	1	1	40
20 -- 30	22	-	1	-	-	-	-	-	-	23
30 -- 50	22	1	-	-	2	-	-	-	-	25
50 -- 100	18	-	-	-	-	-	1	-	-	19
100 ed oltre	9	1	-	-	-	-	-	-	-	10
TOTALE	135	6	1	-	4	3	1	2	3	155
CLASSI DI SAU (in ettari)										
Senza superficie	-	-	-	-	-	1	-	-	-	1
Meno di 1 ettaro	6	-	-	-	-	1	-	1	-	8
1 -- 2	3	1	-	-	-	-	-	-	-	4
2 -- 3	6	-	-	-	-	1	-	-	-	7
3 -- 5	4	-	-	-	1	-	-	-	1	6
5 -- 10	17	2	-	-	1	-	-	-	1	21
10 -- 20	34	1	-	-	-	-	-	1	1	37
20 -- 30	18	1	1	-	-	-	-	-	-	20
30 -- 50	23	-	-	-	2	-	-	-	-	25
50 -- 100	16	-	-	-	-	-	1	-	-	17
100 ed oltre	8	1	-	-	-	-	-	-	-	9
TOTALE	135	6	1	-	4	3	1	2	3	155
CAPI										
CLASSI DI SUPERFICIE TOTALE (in ettari)										
Senza superficie	-	-	-	-	-	5.100	-	-	-	5.100
Meno di 1 ettaro	48	-	-	-	-	-	-	-	-	48
1 -- 2	30	-	-	-	-	-	-	28.000	-	28.030
2 -- 3	51	-	-	-	-	6.000	-	-	-	6.051
3 -- 5	70	50	-	-	3.000	5.000	-	-	50.000	58.120
5 -- 10	272	-	-	-	4.000	-	-	-	78.000	82.272
10 -- 20	552	180	-	-	-	-	-	30.000	200.000	230.732
20 -- 30	259	-	200	-	-	-	-	-	-	459
30 -- 50	374	50	-	-	4.500	-	-	-	-	4.924
50 -- 100	219	-	-	-	-	-	12.700	-	-	12.919
100 ed oltre	120	50	-	-	-	-	-	-	-	170
TOTALE	1.995	330	200	-	11.500	16.100	12.700	58.000	328.000	428.825
CLASSI DI SAU (in ettari)										
Senza superficie	-	-	-	-	-	5.100	-	-	-	5.100
Meno di 1 ettaro	88	-	-	-	-	5.000	-	28.000	-	33.088
1 -- 2	60	50	-	-	-	-	-	-	-	110
2 -- 3	61	-	-	-	-	6.000	-	-	-	6.061
3 -- 5	62	-	-	-	3.000	-	-	-	50.000	53.062
5 -- 10	300	130	-	-	4.000	-	-	-	78.000	82.430
10 -- 20	508	50	-	-	-	-	-	30.000	200.000	230.558
20 -- 30	236	50	200	-	-	-	-	-	-	486
30 -- 50	360	-	-	-	4.500	-	-	-	-	4.860
50 -- 100	215	-	-	-	-	-	12.700	-	-	12.915
100 ed oltre	105	50	-	-	-	-	-	-	-	155
TOTALE	1.995	330	200	-	11.500	16.100	12.700	58.000	328.000	428.825

Tavola 2.41 - Aziende con polli da carne e relativo numero di capi per classe di capi, forma di conduzione e zona altimetrica

FORME DI CONDUZIONE ZONE ALTIMETRICHE	CLASSI DI CAPI									Totale
	Meno di 50	50 -- 100	100 -- 500	500 --1000	1000 -- 5000	5000 -- 10000	10000 -- 25000	25000 -- 50000	50000 ed oltre	
AZIENDE										
FORME DI CONDUZIONE										
Conduzione diretta del coltivatore	134	6	1	-	4	3	1	2	3	154
Con solo manodopera familiare	132	6	1	-	4	3	1	2	3	152
Con manodopera familiare prevalente	2	-	-	-	-	-	-	-	-	2
Con manodopera extrafamiliare prevalente	-	-	-	-	-	-	-	-	-	-
Conduzione con salariati	1	-	-	-	-	-	-	-	-	1
Altra forma di conduzione	-	-	-	-	-	-	-	-	-	-
TOTALE	135	6	1	-	4	3	1	2	3	155
ZONE ALTIMETRICHE										
Montagna	39	-	-	-	-	1	-	-	-	40
Collina	3	2	-	-	2	-	-	-	2	9
Pianura	93	4	1	-	2	2	1	2	1	106
TOTALE	135	6	1	-	4	3	1	2	3	155
CAPI										
FORME DI CONDUZIONE										
Conduzione diretta del coltivatore	1.992	330	200	-	11.500	16.100	12.700	58.000	328.000	428.822
Con solo manodopera familiare	1.972	330	200	-	11.500	16.100	12.700	58.000	328.000	428.802
Con manodopera familiare prevalente	20	-	-	-	-	-	-	-	-	20
Con manodopera extrafamiliare prevalente	-	-	-	-	-	-	-	-	-	-
Conduzione con salariati	3	-	-	-	-	-	-	-	-	3
Altra forma di conduzione	-	-	-	-	-	-	-	-	-	-
TOTALE	1.995	330	200	-	11.500	16.100	12.700	58.000	328.000	428.825
ZONE ALTIMETRICHE										
Montagna	427	-	-	-	-	5.000	-	-	-	5.427
Collina	26	130	-	-	7.000	-	-	-	250.000	257.156
Pianura	1.542	200	200	-	4.500	11.100	12.700	58.000	78.000	166.242
TOTALE	1.995	330	200	-	11.500	16.100	12.700	58.000	328.000	428.825

Tavola 2.42 - Aziende con galline da uova e relativo numero di capi per classe di capi , classe di superficie totale e classe di superficie agricola utilizzata (SAU)

CLASSI DI SUPERFICIE TOTALE CLASSI DI SAU	CLASSI DI CAPI										Totale
	Meno di 50	50 --100	100 -- 500	500 --1000	1000 -- 3000	3000 -- 5000	5000 -- 10000	10000 -- 25000	25000 -- 50000	50000 ed oltre	
AZIENDE											
CLASSI DI SUPERFICIE TOTALE (in ettari)											
Senza superficie	-	-	-	1	-	-	1	-	-	-	2
Meno di 1 ettaro	9	1	-	-	-	-	-	-	-	-	10
1 -- 2	13	-	-	-	-	1	-	-	-	-	14
2 -- 3	13	-	-	-	-	-	-	1	-	-	14
3 -- 5	19	1	-	-	-	1	-	1	-	-	22
5 -- 10	35	-	-	-	1	-	-	1	-	-	37
10 -- 20	58	-	-	-	-	-	1	1	-	-	60
20 -- 30	40	1	-	-	-	-	-	-	-	-	41
30 -- 50	37	-	-	-	-	-	-	-	-	-	37
50 -- 100	27	-	-	-	-	-	-	-	-	-	27
100 ed oltre	12	-	-	-	-	-	-	-	-	-	12
TOTALE	263	3	-	1	1	2	2	4	-	-	276
CLASSI DI SAU (in ettari)											
Senza superficie	1	-	-	1	-	-	1	-	-	-	3
Meno di 1 ettaro	23	1	-	-	-	2	-	-	-	-	26
1 -- 2	11	1	-	-	-	-	-	-	-	-	12
2 -- 3	13	-	-	-	-	-	-	2	-	-	15
3 -- 5	20	-	-	-	-	-	-	-	-	-	20
5 -- 10	31	-	-	-	1	-	1	1	-	-	34
10 -- 20	59	-	-	-	-	-	-	1	-	-	60
20 -- 30	34	1	-	-	-	-	-	-	-	-	35
30 -- 50	38	-	-	-	-	-	-	-	-	-	38
50 -- 100	22	-	-	-	-	-	-	-	-	-	22
100 ed oltre	11	-	-	-	-	-	-	-	-	-	11
TOTALE	263	3	-	1	1	2	2	4	-	-	276
CAPI											
CLASSI DI SUPERFICIE TOTALE (in ettari)											
Senza superficie	-	-	-	550	-	-	5.000	-	-	-	5.550
Meno di 1 ettaro	75	70	-	-	-	-	-	-	-	-	145
1 -- 2	113	-	-	-	-	3.000	-	-	-	-	3.113
2 -- 3	160	-	-	-	-	-	-	10.000	-	-	10.160
3 -- 5	225	50	-	-	-	3.000	-	18.000	-	-	21.275
5 -- 10	431	-	-	-	1.500	-	-	12.500	-	-	14.431
10 -- 20	638	-	-	-	-	-	5.000	20.000	-	-	25.638
20 -- 30	533	50	-	-	-	-	-	-	-	-	583
30 -- 50	478	-	-	-	-	-	-	-	-	-	478
50 -- 100	410	-	-	-	-	-	-	-	-	-	410
100 ed oltre	141	-	-	-	-	-	-	-	-	-	141
TOTALE	3.204	170	-	550	1.500	6.000	10.000	60.500	-	-	81.924
CLASSI DI SAU (in ettari)											
Senza superficie	10	-	-	550	-	-	5.000	-	-	-	5.560
Meno di 1 ettaro	233	70	-	-	-	6.000	-	-	-	-	6.303
1 -- 2	104	50	-	-	-	-	-	-	-	-	154
2 -- 3	160	-	-	-	-	-	-	28.000	-	-	28.160
3 -- 5	192	-	-	-	-	-	-	-	-	-	192
5 -- 10	400	-	-	-	1.500	-	5.000	12.500	-	-	19.400
10 -- 20	693	-	-	-	-	-	-	20.000	-	-	20.693
20 -- 30	433	50	-	-	-	-	-	-	-	-	483
30 -- 50	530	-	-	-	-	-	-	-	-	-	530
50 -- 100	348	-	-	-	-	-	-	-	-	-	348
100 ed oltre	101	-	-	-	-	-	-	-	-	-	101
TOTALE	3.204	170	-	550	1.500	6.000	10.000	60.500	-	-	81.924

Tavola 2.43 - Aziende con galline da uova e relativo numero di capi per classe di capi, forma di conduzione e zona altimetrica

FORME DI CONDUZIONE ZONE ALTIMETRICHE	CLASSI DI CAPI										Totale
	Meno di 50	50 -- 100	100 -- 500	500 -- 1000	1000 -- 3000	3000 -- 5000	5.000 -- 10000	10000 -- 25000	25000 -- 50000	50000 ed oltre	
AZIENDE											
FORME DI CONDUZIONE											
Conduzione diretta del coltivatore	261	3	-	1	1	2	1	4	-	-	273
Con solo manodopera familiare	258	3	-	1	1	2	1	3	-	-	269
Con manodopera familiare prevalente	3	-	-	-	-	-	-	-	-	-	3
Con manodopera extrafamiliare prevalente	-	-	-	-	-	-	-	1	-	-	1
Conduzione con salariati	2	-	-	-	-	-	1	-	-	-	3
Altra forma di conduzione	-	-	-	-	-	-	-	-	-	-	-
TOTALE	263	3	-	1	1	2	2	4	-	-	276
ZONE ALTIMETRICHE											
Montagna	88	1	-	-	-	1	-	-	-	-	90
Collina	18	-	-	-	-	-	-	3	-	-	21
Pianura	157	2	-	1	1	1	2	1	-	-	165
TOTALE	263	3	-	1	1	2	2	4	-	-	276
CAPI											
FORME DI CONDUZIONE											
Conduzione diretta del coltivatore	3.152	170	-	550	1.500	6.000	5.000	60.500	-	-	76.872
Con solo manodopera familiare	3.115	170	-	550	1.500	6.000	5.000	40.500	-	-	56.835
Con manodopera familiare prevalente	37	-	-	-	-	-	-	-	-	-	37
Con manodopera extrafamiliare prevalente	-	-	-	-	-	-	-	20.000	-	-	20.000
Conduzione con salariati	52	-	-	-	-	-	5.000	-	-	-	5.052
Altra forma di conduzione	-	-	-	-	-	-	-	-	-	-	-
TOTALE	3.204	170	-	550	1.500	6.000	10.000	60.500	-	-	81.924
ZONE ALTIMETRICHE											
Montagna	1.015	70	-	-	-	3.000	-	-	-	-	4.085
Collina	203	-	-	-	-	-	-	40.500	-	-	40.703
Pianura	1.986	100	-	550	1.500	3.000	10.000	20.000	-	-	37.136
TOTALE	3.204	170	-	550	1.500	6.000	10.000	60.500	-	-	81.924

Tavola 2.44 - Aziende che dispongono di ricoveri per animali e relativo numero di ricoveri per specie di ricovero, classe di superficie totale, classe di capienza di capi adulti ricoverabili e zona altimetrica

CLASSI DI SUPERFICIE TOTALE CLASSI DI CAPIENZA DI CAPI ADULTI ZONE ALTIMETRICHE	Totale	STALLE		Ovili	Porcilaie	Pollai	Ricoveri per altri allevamenti
		Per bovini	Per equini				
AZIENDE							
CLASSI DI SUPERFICIE TOTALE (in ettari)							
Senza superficie	5	1	-	-	2	2	-
Meno di 1 ettaro	16	7	-	4	1	7	3
1 -- 2	27	9	3	5	4	9	2
2 -- 3	20	8	5	1	-	8	2
3 -- 5	33	9	6	4	6	21	1
5 -- 10	82	52	11	12	10	28	7
10 -- 20	137	91	13	18	19	53	11
20 -- 30	86	59	6	12	17	37	5
30 -- 50	90	67	13	15	18	37	8
50 -- 100	59	45	4	4	14	29	3
100 ed oltre	41	31	6	9	7	15	3
TOTALE	596	379	67	84	98	246	45
CLASSI DI CAPIENZA DI CAPI ADULTI							
Meno di 10	88	95	55	9	70	5	-
10 -- 50	267	208	12	51	6	140	-
50 -- 100	132	54	-	18	5	55	-
100 -- 500	73	21	-	5	6	23	-
500 -- 1000	4	-	-	1	3	-	-
1000 -- 2000	5	1	-	-	4	-	-
2000 -- 5000	7	-	-	-	4	3	-
5000 ed oltre	20	-	-	-	-	20	-
TOTALE	596	379	67	84	98	246	-
ZONE ALTIMETRICHE							
Montagna	186	134	37	79	31	77	17
Collina	60	31	5	2	11	21	7
Pianura	350	214	25	3	56	148	21
TOTALE	596	379	67	84	98	246	45
NUMERO DI RICOVERI							
CLASSI DI SUPERFICIE TOTALE (in ettari)							
Senza superficie	12	1	-	-	5	6	-
Meno di 1 ettaro	30	11	-	4	1	7	7
1 -- 2	44	9	3	5	6	19	2
2 -- 3	30	8	5	1	-	10	6
3 -- 5	53	9	6	4	6	27	1
5 -- 10	124	52	11	12	10	31	8
10 -- 20	229	95	13	18	23	64	16
20 -- 30	149	60	7	12	27	37	6
30 -- 50	183	83	13	15	21	40	11
50 -- 100	115	55	4	4	19	30	3
100 ed oltre	111	42	6	10	26	21	6
TOTALE	1.080	425	68	85	144	292	66
CLASSI DI CAPIENZA DI CAPI ADULTI							
Meno di 10	300	95	55	9	70	5	-
10 -- 50	418	208	13	51	6	140	-
50 -- 100	153	75	-	18	5	55	-
100 -- 500	88	41	-	6	9	32	-
500 -- 1000	9	-	-	1	8	-	-
1000 -- 2000	18	6	-	-	12	-	-
2000 -- 5000	37	-	-	-	34	3	-
5000 ed oltre	57	-	-	-	-	57	-
TOTALE	1.080	425	68	85	144	292	-
ZONE ALTIMETRICHE							
Montagna	389	143	38	80	31	78	19
Collina	91	33	5	2	15	29	7
Pianura	600	249	25	3	98	185	40
TOTALE	1.080	425	68	85	144	292	66

Tavola 2.45 - Aziende che dispongono di ricoveri per animali, per numero di capi adulti ricoverabili, tipo di ricovero e tipo di impianto

TIPO DI RICOVERO TIPO DI IMPIANTO	NUMERO DI CAPI ADULTI RICOVERABILI								Totale
	Meno di 10	10--50	50 -- 100	100 --500	500 -- 1000	1000 -- 2000	2000 -- 5000	5000 ed oltre	
STALLE PER BOVINI	95	208	54	21	-	1	-	-	379
Con impianti per:									
Alimentazione automatizzata	-	3	2	7	-	1	-	-	13
Abbeveraggio automatizzato	36	152	43	20	-	1	-	-	252
Sgombero di letame e rimozione rifiuti	-	36	24	17	-	1	-	-	78
Mungitura meccanica	2	60	27	12	-	-	-	-	101
STALLE PER EQUINI	55	12	-	-	-	-	-	-	67
Con impianti per:									
Alimentazione automatizzata	-	-	-	-	-	-	-	-	-
Abbeveraggio automatizzato	14	7	-	-	-	-	-	-	21
Sgombero di letame e rimozione rifiuti	-	2	-	-	-	-	-	-	2
OVILI	9	51	18	5	1	-	-	-	84
Con impianti per:									
Alimentazione automatizzata	-	-	1	-	-	-	-	-	1
Abbeveraggio automatizzato	-	4	2	-	-	-	-	-	6
Sgombero di letame e rimozione rifiuti	-	-	-	-	-	-	-	-	-
Mungitura meccanica	-	-	-	-	-	-	-	-	-
PORCILAIE	70	6	5	6	3	4	4	-	98
Con impianti per:									
Alimentazione automatizzata	-	-	-	2	1	2	4	-	9
Abbeveraggio automatizzato	3	1	3	4	3	4	4	-	22
Sgombero di letame e rimozione rifiuti	-	-	-	2	1	3	4	-	10
Depurazione liquami	2	-	-	3	-	-	1	-	6
POLLAI	5	140	55	23	-	-	3	20	246
Con impianti per:									
Alimentazione automatizzata	-	-	1	-	-	-	-	18	19
Abbeveraggio automatizzato	-	3	1	1	-	-	1	18	24
Sgombero di letame e rimozione rifiuti	-	-	1	-	-	-	-	7	8

Tavola 2.46 - Aziende che utilizzano mezzi meccanici aziendali ed extraziendali per titolo di possesso dei mezzi meccanici, tipo di mezzo utilizzato e zona altimetrica

MEZZI MECCANICI	Totale aziende	DI PROPRIETÀ SOLO DELL'AZIENDA			In comproprietà	Forniti da terzi
		Aziende	NUMERO MEZZI			
			Totale	Di età inferiore a 10 anni		
TOTALE						
TOTALE	2.966	2.915	-	-	138	626
Trattrici	2.785	2.733	7.607	1.789	62	66
Di potenza inferiore a 40 Kw	858	851	1.009	80	12	6
Da 40 Kw a meno di 60 Kw	1.531	1.511	2.201	225	30	23
Da 60 Kw a meno di 100 Kw	1.759	1.730	3.653	1.087	50	34
Di 100 Kw e oltre	472	465	744	397	11	13
Motocoltivatori, motozappe, motofresatrici e motofalciatrici	928	914	1.217	279	24	13
Mietitrebbiatrici	1.187	628	762	132	38	568
Macchine per la raccolta completamente automatizzata di:						
Patata	1	1	1	1	-	-
Altri prodotti	10	10	13	4	-	1
Apparecchi meccanici distribuzione dei prodotti fitoiatrici	2.009	1.919	2.358	556	71	91
Macchine per la fertilizzazione	2.143	2.072	2.734	645	65	75
Altri mezzi meccanici	439	429	-	-	8	8
MONTAGNA						
TOTALE	168	165	-	-	8	2
Trattrici	104	103	167	46	4	-
Di potenza inferiore a 40 Kw	50	50	61	13	1	-
Da 40 Kw a meno di 60 Kw	55	54	68	18	2	-
Da 60 Kw a meno di 100 Kw	28	27	35	14	2	-
Di 100 Kw e oltre	2	2	3	1	-	-
Motocoltivatori, motozappe, motofresatrici e motofalciatrici	132	129	206	76	5	1
Mietitrebbiatrici	-	-	-	-	-	-
Macchine per la raccolta completamente automatizzata di:						
Patata	-	-	-	-	-	-
Altri prodotti	2	2	4	2	-	-
Apparecchi meccanici distribuzione dei prodotti fitoiatrici	2	2	2	2	-	-
Macchine per la fertilizzazione	18	18	21	5	-	1
Altri mezzi meccanici	63	63	-	-	-	-
COLLINA						
TOTALE	497	497	-	-	19	25
Trattrici	426	426	809	162	3	1
Di potenza inferiore a 40 Kw	224	224	256	27	2	-
Da 40 Kw a meno di 60 Kw	260	260	366	64	2	1
Da 60 Kw a meno di 100 Kw	117	117	165	57	1	-
Di 100 Kw e oltre	20	20	22	14	-	-
Motocoltivatori, motozappe, motofresatrici e motofalciatrici	137	136	209	33	2	-
Mietitrebbiatrici	45	20	21	3	7	23
Macchine per la raccolta completamente automatizzata di:						
Patata	1	1	1	1	-	-
Altri prodotti	-	-	-	-	-	-
Apparecchi meccanici distribuzione dei prodotti fitoiatrici	337	337	442	56	6	1
Macchine per la fertilizzazione	280	280	334	49	5	-
Altri mezzi meccanici	133	130	-	-	1	4
PIANURA						
TOTALE	2.301	2.253	-	-	111	599
Trattrici	2.255	2.204	6.631	1.581	55	65
Di potenza inferiore a 40 Kw	584	577	692	40	9	6
Da 40 Kw a meno di 60 Kw	1.216	1.197	1.767	143	26	22
Da 60 Kw a meno di 100 Kw	1.614	1.586	3.453	1.016	47	34
Di 100 Kw e oltre	450	443	719	382	11	13
Motocoltivatori, motozappe, motofresatrici e motofalciatrici	659	649	802	170	17	12
Mietitrebbiatrici	1.142	608	741	129	31	545
Macchine per la raccolta completamente automatizzata di:						
Patata	-	-	-	-	-	-
Altri prodotti	8	8	9	2	-	1
Apparecchi meccanici distribuzione dei prodotti fitoiatrici	1.670	1.580	1.914	498	65	90
Macchine per la fertilizzazione	1.845	1.774	2.379	591	60	74
Altri mezzi meccanici	243	236	-	-	7	4

Tavola 2.47 - Aziende che utilizzano mezzi meccanici aziendali ed extraziendali per tipo di possesso, tipo di mezzo utilizzato e zona altimetrica

MEZZI MECCANICI	TIPO DI POSSESSO						
	Solo di proprietà	Solo in comproprietà	Solo forniti da terzi	Di proprietà e in comproprietà	Di proprietà e forniti da terzi	In comproprietà e forniti da terzi	Di proprietà, in comproprietà e forniti da terzi
TOTALE							
Trattrici	2.658	4	47	57	18	1	-
<i>Di potenza inferiore a 40 Kw</i>	840	1	6	11	-	-	-
<i>Da 40 Kw a meno di 60 Kw</i>	1.478	1	19	29	4	-	-
<i>Da 60 Kw a meno di 100 Kw</i>	1.675	4	25	46	9	-	-
<i>Di 100 Kw e oltre</i>	448	1	6	10	7	-	-
Motocoltivatori, motozappe, motofresatrici e motofalciatrici	891	4	10	20	3	-	-
Mietitrebbiatrici	581	6	553	32	15	-	-
Macchine per la raccolta completamente automatizzata di:							
<i>Patata</i>	1	-	-	-	-	-	-
<i>Altri prodotti</i>	9	-	-	-	1	-	-
Apparecchi meccanici distribuzione dei prodotti fitoiatrici	1.847	7	83	64	8	-	-
Macchine per la fertilizzazione	2.003	6	65	59	10	-	-
Altri mezzi meccanici	423	3	7	5	1	-	-
MONTAGNA							
Trattrici	100	1	-	3	-	-	-
<i>Di potenza inferiore a 40 Kw</i>	49	-	-	1	-	-	-
<i>Da 40 Kw a meno di 60 Kw</i>	53	1	-	1	-	-	-
<i>Da 60 Kw a meno di 100 Kw</i>	26	1	-	1	-	-	-
<i>Di 100 Kw e oltre</i>	2	-	-	-	-	-	-
Motocoltivatori, motozappe, motofresatrici e motofalciatrici	126	3	-	2	1	-	-
Mietitrebbiatrici	-	-	-	-	-	-	-
Macchine per la raccolta completamente automatizzata di:							
<i>Patata</i>	-	-	-	-	-	-	-
<i>Altri prodotti</i>	2	-	-	-	-	-	-
Apparecchi meccanici distribuzione dei prodotti fitoiatrici	2	-	-	-	-	-	-
Macchine per la fertilizzazione	17	-	-	-	1	-	-
Altri mezzi meccanici	63	-	-	-	-	-	-
COLLINA							
Trattrici	422	-	-	3	1	-	-
<i>Di potenza inferiore a 40 Kw</i>	222	-	-	2	-	-	-
<i>Da 40 Kw a meno di 60 Kw</i>	257	-	-	2	1	-	-
<i>Da 60 Kw a meno di 100 Kw</i>	116	-	-	1	-	-	-
<i>Di 100 Kw e oltre</i>	20	-	-	-	-	-	-
Motocoltivatori, motozappe, motofresatrici e motofalciatrici	135	1	-	1	-	-	-
Mietitrebbiatrici	15	2	23	5	-	-	-
Macchine per la raccolta completamente automatizzata di:							
<i>Patata</i>	1	-	-	-	-	-	-
<i>Altri prodotti</i>	-	-	-	-	-	-	-
Apparecchi meccanici distribuzione dei prodotti fitoiatrici	330	-	-	6	1	-	-
Macchine per la fertilizzazione	275	-	-	5	-	-	-
Altri mezzi meccanici	128	-	3	1	1	-	-
PIANURA							
Trattrici	2.136	3	47	51	17	1	-
<i>Di potenza inferiore a 40 Kw</i>	569	1	6	8	-	-	-
<i>Da 40 Kw a meno di 60 Kw</i>	1.168	-	19	26	3	-	-
<i>Da 60 Kw a meno di 100 Kw</i>	1.533	3	25	44	9	-	-
<i>Di 100 Kw e oltre</i>	426	1	6	10	7	-	-
Motocoltivatori, motozappe, motofresatrici e motofalciatrici	630	-	10	17	2	-	-
Mietitrebbiatrici	566	4	530	27	15	-	-
Macchine per la raccolta completamente automatizzata di:							
<i>Patata</i>	-	-	-	-	-	-	-
<i>Altri prodotti</i>	7	-	-	-	1	-	-
Apparecchi meccanici distribuzione dei prodotti fitoiatrici	1.515	7	83	58	7	-	-
Macchine per la fertilizzazione	1.711	6	65	54	9	-	-
Altri mezzi meccanici	232	3	4	4	-	-	-

Tavola 2.48 - Aziende che utilizzano mezzi meccanici di proprietà dell'azienda e relativo numero di mezzi per classe di superficie agricola utilizzata (SAU) e tipo di mezzo utilizzato

MEZZI MECCANICI	CLASSI DI SUPERFICIE AGRICOLA UTILIZZATA (in ettari)									Totale
	Senza superficie	Meno di 1	1 -- 2	2 -- 5	5 -- 10	10 -- 20	20 -- 50	50 -- 100	100 ed oltre	
AZIENDE										
Trattrici	41	164	135	305	338	475	679	383	213	2.733
Di potenza inferiore a 40 Kw	13	103	66	140	140	159	146	56	28	851
Da 40 Kw a meno di 60 Kw	17	48	72	180	210	324	395	180	85	1.511
Da 60 Kw a meno di 100 Kw	16	25	18	71	120	326	598	357	199	1.730
Di 100 Kw e oltre	1	2	2	4	12	28	140	165	111	465
Motocoltivatori, motozappe, motofresatrici e motofalciatrici	11	131	51	94	87	117	217	124	82	914
Mietitrebbiatrici	-	2	-	4	7	58	240	208	109	628
Macchine per la raccolta automatizzata di:										
Patata	-	-	-	-	-	1	-	-	-	1
Altri prodotti	-	-	-	2	1	1	3	1	2	10
Apparecchi meccanici distribuzione dei prodotti fitoiatrici	10	91	67	169	220	350	532	302	178	1.919
Macchine per la fertilizzazione	-	52	64	206	254	394	594	333	175	2.072
Altri mezzi meccanici	14	37	21	64	52	79	84	49	29	429
NUMERO DI MEZZI										
Trattrici	54	200	177	448	618	1.167	2.132	1.603	1.208	7.607
Di potenza inferiore a 40 Kw	13	111	71	155	177	203	178	72	29	1.009
Da 40 Kw a meno di 60 Kw	18	54	75	213	278	453	620	332	158	2.201
Da 60 Kw a meno di 100 Kw	20	33	28	76	149	477	1.150	933	787	3.653
Di 100 Kw e oltre	3	2	3	4	14	34	184	266	234	744
Motocoltivatori, motozappe, motofresatrici e motofalciatrici	12	185	68	134	119	140	274	164	121	1.217
Mietitrebbiatrici	-	7	-	5	9	67	274	252	148	762
Macchine per la raccolta automatizzata di:										
Patata	-	-	-	-	-	1	-	-	-	1
Altri prodotti	-	-	-	2	1	1	4	2	3	13
Apparecchi meccanici distribuzione dei prodotti fitoiatrici	11	93	70	192	259	391	631	411	300	2.358
Macchine per la fertilizzazione	-	57	68	215	272	451	777	552	342	2.734

Tavola 2.49 - Aziende che utilizzano i principali mezzi meccanici di proprietà dell'azienda per numero di mezzi e tipo di mezzo utilizzato

MEZZI MECCANICI	NUMERO DI MEZZI DI PROPRIETÀ DELL'AZIENDA							Totale
	1	2	3	4	5	6 E OLTRE		
						Aziende	Numero mezzi	
TOTALE								
Trattrici	690	719	576	368	190	190	1.329	2.733
Di potenza inferiore a 40 Kw	719	110	18	4	-	-	-	851
Da 40 Kw a meno di 60 Kw	985	400	96	23	6	1	6	1.511
Da 60 Kw a meno di 100 Kw	718	505	283	125	58	41	286	1.730
Di 100 Kw e oltre	296	103	38	17	7	4	25	465
Motocoltivatori, motozappe, motofresatrici e motofalciatrici	691	172	35	8	5	3	20	914
Mietitrebbiatrici	516	94	14	4	-	-	-	628
Macchine per la raccolta completamente automatizzata di:								
Patata	1	-	-	-	-	-	-	1
Altri prodotti	7	3	-	-	-	-	-	10
Apparecchi meccanici distribuzione dei prodotti fitoiatrici	1.524	366	23	3	1	2	16	1.919
Macchine per la fertilizzazione	1.538	432	82	15	4	1	6	2.072
DI ETÀ INFERIORE A 10 ANNI								
Trattrici	565	259	106	52	11	18	125	1.011
Di potenza inferiore a 40 Kw	67	5	1	-	-	-	-	73
Da 40 Kw a meno di 60 Kw	168	21	5	-	-	-	-	194
Da 60 Kw a meno di 100 Kw	411	184	56	18	7	5	33	681
Di 100 Kw e oltre	211	56	12	7	2	-	-	288
Motocoltivatori, motozappe, motofresatrici e motofalciatrici	177	33	9	1	1	-	-	221
Mietitrebbiatrici	108	7	2	1	-	-	-	118
Macchine per la raccolta completamente automatizzata di:								
Patata	1	-	-	-	-	-	-	1
Altri prodotti	4	-	-	-	-	-	-	4
Apparecchi meccanici distribuzione dei prodotti fitoiatrici	407	67	5	-	-	-	-	479
Macchine per la fertilizzazione	392	100	13	2	-	1	6	508

Tavola 2.50 - Aziende e relativo numero di giornate di lavoro aziendale per classe di giornate di lavoro, classe di superficie totale e classe di superficie agricola utilizzata (SAU)

CLASSI DI SUPERFICIE TOTALE		CLASSI DI GIORNATE DI LAVORO								Totale
CLASSI DI SAU	Meno di 50	50 -- 100	100 -- 200	200 -- 300	300 -- 500	500 -- 1000	1000 -- 2500	2500 ed oltre		
AZIENDE										
CLASSI DI SUPERFICIE TOTALE (in ettari)										
Senza superficie	1	-	2	-	2	2	-	1	8	
Meno di 1 ettaro	139	45	28	20	11	3	-	-	246	
1 -- 2	90	30	34	23	11	5	2	-	195	
2 -- 3	50	21	43	20	14	5	-	-	153	
3 -- 5	71	42	53	43	42	9	1	-	261	
5 -- 10	42	60	115	69	113	24	2	-	425	
10 -- 20	21	31	98	138	177	75	6	-	546	
20 -- 30	8	3	34	100	132	54	1	-	332	
30 -- 50	11	2	27	107	158	108	6	-	419	
50 -- 100	14	6	15	76	134	175	14	-	434	
100 ed oltre	24	5	9	5	47	121	58	1	270	
TOTALE	471	245	458	601	841	581	90	2	3.289	
CLASSI DI SAU (in ettari)										
Senza superficie	80	14	15	3	5	2	-	1	120	
Meno di 1 ettaro	160	69	52	33	20	7	1	-	342	
1 -- 2	79	24	36	28	14	6	1	-	188	
2 -- 3	42	18	39	21	21	7	-	-	148	
3 -- 5	40	42	56	41	50	8	2	-	239	
5 -- 10	33	52	97	67	113	25	4	-	391	
10 -- 20	7	20	92	135	174	81	3	-	512	
20 -- 30	9	2	29	97	136	56	2	-	331	
30 -- 50	8	1	25	103	142	113	6	-	398	
50 -- 100	7	2	12	70	129	164	15	-	399	
100 ed oltre	6	1	5	3	37	112	56	1	221	
TOTALE	471	245	458	601	841	581	90	2	3.289	
GIORNATE DI LAVORO AZIENDALE										
CLASSI DI SUPERFICIE TOTALE (in ettari)										
Senza superficie	20	-	290	-	680	1.140	-	3.760	5.890	
Meno di 1 ettaro	2.635	2.884	3.571	4.619	3.474	1.954	-	-	19.137	
1 -- 2	1.655	2.008	4.439	5.374	3.895	3.270	2.964	-	23.605	
2 -- 3	995	1.396	5.833	4.504	4.807	2.969	-	-	20.504	
3 -- 5	1.436	2.803	7.442	9.888	14.464	5.280	1.733	-	43.046	
5 -- 10	916	4.009	15.569	16.747	39.496	14.340	2.659	-	93.736	
10 -- 20	511	2.131	14.028	32.207	63.005	45.415	8.713	-	166.010	
20 -- 30	83	220	5.263	23.558	48.544	34.164	1.120	-	112.952	
30 -- 50	217	156	4.064	25.841	56.488	70.066	7.333	-	164.165	
50 -- 100	337	417	2.172	18.566	49.226	114.477	15.796	-	200.991	
100 ed oltre	427	308	1.474	1.193	17.975	89.938	75.862	3.010	190.187	
TOTALE	9.232	16.332	64.145	142.497	302.054	383.013	116.180	6.770	1.040.223	
CLASSI DI SAU (in ettari)										
Senza superficie	957	957	2.098	670	1.755	1.140	-	3.760	11.337	
Meno di 1 ettaro	3.265	4.418	6.690	7.449	6.779	4.164	1.514	-	34.279	
1 -- 2	1.407	1.602	4.896	6.519	4.827	3.864	1.450	-	24.565	
2 -- 3	885	1.171	5.121	4.797	7.013	4.125	-	-	23.112	
3 -- 5	899	2.931	8.065	9.568	17.496	4.925	3.392	-	47.276	
5 -- 10	806	3.436	13.154	16.253	39.593	15.125	6.028	-	94.395	
10 -- 20	243	1.411	13.192	31.523	62.386	48.994	3.685	-	161.434	
20 -- 30	140	140	4.548	22.903	49.523	35.360	3.148	-	115.762	
30 -- 50	139	62	3.732	25.103	50.991	73.332	6.507	-	159.866	
50 -- 100	275	154	1.823	16.969	47.352	108.146	16.956	-	191.675	
100 ed oltre	216	50	826	743	14.339	83.838	73.500	3.010	176.522	
TOTALE	9.232	16.332	64.145	142.497	302.054	383.013	116.180	6.770	1.040.223	

Tavola 2.51 - Aziende e relativo numero di giornate di lavoro aziendale per classe di giornate di lavoro, forma di conduzione e zona altimetrica

FORME DI CONDUZIONE ZONE ALTIMETRICHE	CLASSI DI GIORNATE DI LAVORO								Totale
	Meno di 50	50--100	100--200	200--300	300--500	500--1000	1000--2500	2500 ed oltre	
AZIENDE									
FORME DI CONDUZIONE									
Conduzione diretta del coltivatore	415	238	453	593	826	559	72	1	3.157
Con solo manodopera familiare	415	225	440	580	772	486	36	-	2.954
Con manodopera familiare prevalente	-	11	8	8	47	60	23	1	158
Con manodopera extrafamiliare prevalente	-	2	5	5	7	13	13	-	45
Conduzione con salariati	54	7	5	8	14	22	18	1	129
Altra forma di conduzione	2	-	-	-	1	-	-	-	3
TOTALE	471	245	458	601	841	581	90	2	3.289
ZONE ALTIMETRICHE									
Montagna	36	27	45	41	100	57	1	-	307
Collina	79	71	87	71	141	61	4	-	514
Pianura	356	147	326	489	600	463	85	2	2.468
TOTALE	471	245	458	601	841	581	90	2	3.289
GIORNATE DI LAVORO AZIENDALE									
FORME DI CONDUZIONE									
Conduzione diretta del coltivatore	8.603	15.922	63.441	140.601	296.502	367.112	89.139	3.010	984.330
Con solo manodopera familiare	8.603	15.071	61.455	137.299	276.064	314.973	41.055	-	854.520
Con manodopera familiare prevalente	-	734	1.254	2.062	17.740	43.159	29.167	3.010	97.126
Con manodopera extrafamiliare prevalente	-	117	732	1.240	2.698	8.980	18.917	-	32.684
Conduzione con salariati	614	410	704	1.896	5.252	15.901	27.041	3.760	55.578
Altra forma di conduzione	15	-	-	-	300	-	-	-	315
TOTALE	9.232	16.332	64.145	142.497	302.054	383.013	116.180	6.770	1.040.223
ZONE ALTIMETRICHE									
Montagna	493	1.922	6.700	9.368	36.578	37.378	1.733	-	94.172
Collina	2.210	4.701	12.478	17.539	49.496	37.969	5.737	-	130.130
Pianura	6.529	9.709	44.967	115.590	215.980	307.666	108.710	6.770	815.921
TOTALE	9.232	16.332	64.145	142.497	302.054	383.013	116.180	6.770	1.040.223

Tavola 2.52 - Aziende per categoria di manodopera familiare, classe di superficie totale, classe di superficie agricola utilizzata (SAU) e sesso

		FAMILIARI E PARENTI DEL CONDUTTORE					
CLASSI DI SUPERFICIE TOTALE CLASSI DI SAU	Conduttore	CONIUGE		ALTRI FAMILIARI DEL CONDUTTORE		Parenti del conduttore	Totale
		Totale	Di cui che lavora in azienda	Totale	Di cui che lavorano in azienda		
TOTALE							
CLASSI DI SUPERFICIE TOTALE (in ettari)							
Senza superficie	7	5	2	5	-	-	7
Meno di 1 ettaro	242	147	27	94	9	5	242
1 -- 2	190	87	26	84	14	4	190
2 -- 3	150	64	32	52	11	1	150
3 -- 5	258	130	63	92	26	5	258
5 -- 10	421	224	105	207	50	10	421
10 -- 20	540	299	164	305	88	29	540
20 -- 30	329	195	121	206	52	17	329
30 -- 50	414	259	140	268	98	33	414
50 -- 100	420	243	130	288	127	77	420
100 ed oltre	238	139	89	160	103	59	238
TOTALE	3.209	1.792	899	1.761	578	240	3.209
CLASSI DI SAU (in ettari)							
Senza superficie	88	51	12	36	2	-	88
Meno di 1 ettaro	336	186	45	136	17	8	336
1 -- 2	184	73	26	70	13	2	184
2 -- 3	144	69	37	52	15	5	144
3 -- 5	238	124	60	91	27	6	238
5 -- 10	387	203	101	197	53	7	387
10 -- 20	510	284	160	301	85	29	510
20 -- 30	329	199	121	201	49	19	329
30 -- 50	393	249	135	260	96	36	393
50 -- 100	390	225	116	269	127	71	390
100 ed oltre	210	129	86	148	94	57	210
TOTALE	3.209	1.792	899	1.761	578	240	3.209
MASCHI							
CLASSI DI SUPERFICIE TOTALE (in ettari)							
Senza superficie	5	1	-	3	-	-	7
Meno di 1 ettaro	182	26	11	63	8	5	217
1 -- 2	132	23	12	54	11	4	168
2 -- 3	101	21	12	35	9	1	130
3 -- 5	166	54	34	66	20	3	231
5 -- 10	282	87	41	127	33	7	384
10 -- 20	424	70	37	207	65	19	520
20 -- 30	287	28	18	143	40	12	325
30 -- 50	367	26	17	187	80	29	405
50 -- 100	381	23	15	227	119	68	414
100 ed oltre	220	5	1	129	95	54	231
TOTALE	2.547	364	198	1.241	480	202	3.032
CLASSI DI SAU (in ettari)							
Senza superficie	70	10	5	26	2	-	85
Meno di 1 ettaro	251	37	19	85	15	8	300
1 -- 2	127	23	10	48	11	2	161
2 -- 3	99	20	14	36	10	3	128
3 -- 5	150	50	28	62	20	5	212
5 -- 10	252	88	45	125	34	4	355
10 -- 20	408	63	34	205	63	20	494
20 -- 30	289	26	17	140	38	12	324
30 -- 50	350	26	15	182	82	34	385
50 -- 100	358	17	10	212	117	62	385
100 ed oltre	193	4	1	120	88	52	203
TOTALE	2.547	364	198	1.241	480	202	3.032

Tavola 2.52 segue - Aziende per categoria di manodopera familiare, classe di superficie totale, classe di superficie agricola utilizzata (SAU) e sesso

		FAMILIARI E PARENTI DEL CONDUTTORE					
CLASSI DI SUPERFICIE TOTALE CLASSI DI SAU	Conduttore	CONIUGE		ALTRI FAMILIARI DEL CONDUTTORE		Parenti del conduttore	Totale
		Totale	Di cui che lavora in azienda	Totale	Di cui che lavorano in azienda		
FEMMINE							
CLASSI DI SUPERFICIE TOTALE (in ettari)							
Senza superficie	2	4	2	4	-	-	7
Meno di 1 ettaro	60	121	16	50	1	1	199
1 -- 2	58	64	14	44	4	3	138
2 -- 3	49	43	20	27	2	1	107
3 -- 5	92	76	29	47	8	3	189
5 -- 10	139	137	64	139	24	3	321
10 -- 20	116	229	127	179	41	15	417
20 -- 30	42	167	103	127	20	9	261
30 -- 50	47	233	123	181	32	10	353
50 -- 100	39	220	115	179	32	22	331
100 ed oltre	18	134	88	101	38	26	188
TOTALE	662	1.428	701	1.078	202	93	2.511
CLASSI DI SAU (in ettari)							
Senza superficie	18	41	7	17	-	-	62
Meno di 1 ettaro	85	149	26	76	2	3	264
1 -- 2	57	50	16	38	3	1	125
2 -- 3	45	49	23	32	5	3	112
3 -- 5	88	74	32	50	9	2	177
5 -- 10	135	115	56	133	29	3	294
10 -- 20	102	221	126	173	40	16	399
20 -- 30	40	173	104	126	19	9	263
30 -- 50	43	223	120	173	26	9	332
50 -- 100	32	208	106	167	35	22	309
100 ed oltre	17	125	85	93	34	25	174
TOTALE	662	1.428	701	1.078	202	93	2.511

Tavola 2.53 - Aziende per categoria di altra manodopera aziendale, classe di superficie totale, classe di superficie agricola utilizzata (SAU) e sesso

	ALTRA MANODOPERA AZIENDALE				
CLASSI DI SUPERFICIE TOTALE CLASSI DI SAU	DIRIGENTI E IMPIEGATI		OPERAI ED ASSIMILATI		Totale
	A tempo indeterminato	A tempo determinato	A tempo indeterminato	A tempo determinato	
	TOTALE				
CLASSI DI SUPERFICIE TOTALE (in ettari)					
Senza superficie	1	-	1	1	1
Meno di 1 ettaro	1	-	2	1	4
1 -- 2	4	-	6	3	11
2 -- 3	2	-	2	1	4
3 -- 5	3	2	4	4	9
5 -- 10	6	2	4	4	12
10 -- 20	6	2	5	12	20
20 -- 30	3	-	-	7	10
30 -- 50	4	5	6	13	26
50 -- 100	17	6	26	30	66
100 ed oltre	32	18	75	85	157
TOTALE	79	35	131	161	320
CLASSI DI SAU (in ettari)					
Senza superficie	30	1	15	11	45
Meno di 1 ettaro	3	-	4	3	9
1 -- 2	4	-	3	1	7
2 -- 3	3	-	2	1	5
3 -- 5	4	3	7	5	11
5 -- 10	9	2	4	8	15
10 -- 20	1	1	2	8	12
20 -- 30	2	1	3	8	12
30 -- 50	5	4	4	14	24
50 -- 100	5	7	25	25	53
100 ed oltre	13	16	62	77	127
TOTALE	79	35	131	161	320
	MASCHI				
CLASSI DI SUPERFICIE TOTALE (in ettari)					
Senza superficie	-	-	1	1	1
Meno di 1 ettaro	-	-	2	1	3
1 -- 2	4	-	4	2	9
2 -- 3	1	-	2	1	3
3 -- 5	3	-	4	3	8
5 -- 10	5	1	3	4	11
10 -- 20	5	2	5	10	19
20 -- 30	3	-	-	6	9
30 -- 50	4	5	6	11	24
50 -- 100	15	4	25	26	61
100 ed oltre	31	17	75	83	155
TOTALE	71	29	127	148	303
CLASSI DI SAU (in ettari)					
Senza superficie	26	1	15	11	44
Meno di 1 ettaro	2	-	3	2	7
1 -- 2	3	-	2	1	5
2 -- 3	3	-	2	1	5
3 -- 5	4	1	6	3	9
5 -- 10	7	1	4	8	15
10 -- 20	1	1	2	7	11
20 -- 30	2	1	3	7	11
30 -- 50	5	4	4	9	20
50 -- 100	5	5	24	23	50
100 ed oltre	13	15	62	76	126
TOTALE	71	29	127	148	303

Tavola 2.53 segue - Aziende per categoria di altra manodopera aziendale, classe di superficie totale, classe di superficie agricola utilizzata (SAU) e sesso

	ALTRA MANODOPERA AZIENDALE				
CLASSI DI SUPERFICIE TOTALE CLASSI DI SAU	DIRIGENTI E IMPIEGATI		OPERAI ED ASSIMILATI		Totale
	A tempo indeterminato	A tempo determinato	A tempo indeterminato	A tempo determinato	
FEMMINE					
CLASSI DI SUPERFICIE TOTALE (in ettari)					
Senza superficie	1	-	1	1	1
Meno di 1 ettaro	1	-	-	-	1
1 -- 2	1	-	2	1	3
2 -- 3	1	-	1	-	2
3 -- 5	1	2	1	1	3
5 -- 10	1	1	1	2	4
10 -- 20	1	-	2	7	8
20 -- 30	-	-	-	3	3
30 -- 50	-	-	-	3	3
50 -- 100	3	2	1	5	11
100 ed oltre	4	2	3	20	29
TOTALE	14	7	12	43	68
CLASSI DI SAU (in ettari)					
Senza superficie	6	-	1	1	6
Meno di 1 ettaro	1	-	1	1	2
1 -- 2	2	-	1	-	3
2 -- 3	-	-	1	-	1
3 -- 5	1	2	2	2	5
5 -- 10	2	1	1	4	5
10 -- 20	-	-	1	4	5
20 -- 30	-	-	-	3	3
30 -- 50	-	-	-	6	6
50 -- 100	1	2	1	3	7
100 ed oltre	1	2	3	19	25
TOTALE	14	7	12	43	68

Tavola 2.54 - Giornate di lavoro aziendale per categoria di manodopera familiare, classe di superficie totale, classe di superficie agricola utilizzata (SAU) e sesso

CLASSI DI SUPERFICIE TOTALE CLASSI DI SAU	Conduttore	FAMILIARI E PARENTI DEL CONDUTTORE			Totale
		Coniuge	Altri familiari del conduttore	Parenti del conduttore	
TOTALE					
CLASSI DI SUPERFICIE TOTALE (in ettari)					
Senza superficie	1.580	550	-	-	2.130
Meno di 1 ettaro	15.166	2.190	780	108	18.244
1 -- 2	16.451	897	1.501	404	19.253
2 -- 3	15.949	2.444	1.220	20	19.633
3 -- 5	33.325	4.569	1.658	510	40.062
5 -- 10	71.887	11.471	7.059	955	91.372
10 -- 20	117.776	24.041	15.571	3.008	160.396
20 -- 30	79.655	19.593	9.365	3.382	111.995
30 -- 50	105.197	24.151	23.161	7.868	160.377
50 -- 100	108.832	24.524	36.783	20.731	190.870
100 ed oltre	61.349	18.533	37.071	22.501	139.454
TOTALE	627.167	132.963	134.169	59.487	953.786
CLASSI DI SAU (in ettari)					
Senza superficie	5.058	960	280	-	6.298
Meno di 1 ettaro	26.389	3.302	1.645	538	31.874
1 -- 2	18.443	1.586	1.182	24	21.235
2 -- 3	17.779	3.008	1.618	370	22.775
3 -- 5	35.725	4.396	2.023	850	42.994
5 -- 10	69.193	11.875	7.316	397	88.781
10 -- 20	115.560	24.056	16.267	3.536	159.419
20 -- 30	80.932	20.279	8.773	3.344	113.328
30 -- 50	100.213	23.642	23.426	8.996	156.277
50 -- 100	102.452	21.926	37.123	19.711	181.212
100 ed oltre	55.423	17.933	34.516	21.721	129.593
TOTALE	627.167	132.963	134.169	59.487	953.786
MASCHI					
CLASSI DI SUPERFICIE TOTALE (in ettari)					
Senza superficie	1.070	-	-	-	1.070
Meno di 1 ettaro	11.170	990	770	98	13.028
1 -- 2	10.350	255	1.207	182	11.994
2 -- 3	9.701	890	740	10	11.341
3 -- 5	21.829	1.819	932	160	24.740
5 -- 10	48.216	3.987	3.958	705	56.866
10 -- 20	94.855	4.188	10.362	1.487	110.892
20 -- 30	71.080	2.591	6.283	1.872	81.826
30 -- 50	95.441	2.610	17.397	6.366	121.814
50 -- 100	100.418	2.538	32.120	17.396	152.472
100 ed oltre	57.755	280	31.197	17.247	106.479
TOTALE	521.885	20.148	104.966	45.523	692.522
CLASSI DI SAU (in ettari)					
Senza superficie	3.649	250	280	-	4.179
Meno di 1 ettaro	19.723	1.145	1.585	308	22.761
1 -- 2	11.621	445	938	22	13.026
2 -- 3	12.194	1.135	690	100	14.119
3 -- 5	23.160	1.389	1.395	700	26.644
5 -- 10	45.921	4.527	3.814	155	54.417
10 -- 20	94.610	3.858	10.619	1.837	110.924
20 -- 30	72.083	2.836	5.836	1.472	82.227
30 -- 50	91.182	2.057	18.627	8.066	119.932
50 -- 100	95.733	2.226	31.915	16.196	146.070
100 ed oltre	52.009	280	29.267	16.667	98.223
TOTALE	521.885	20.148	104.966	45.523	692.522

Tavola 2.54 segue - Giornate di lavoro aziendale per categoria di manodopera familiare, classe di superficie totale, classe di superficie agricola utilizzata (SAU) e sesso

CLASSI DI SUPERFICIE TOTALE CLASSI DI SAU	Conduttore	FAMILIARI E PARENTI DEL CONDUTTORE			Totale
		Coniuge	Altri familiari del conduttore	Parenti del conduttore	
FEMMINE					
CLASSI DI SUPERFICIE TOTALE (in ettari)					
Senza superficie	510	550	-	-	1.060
Meno di 1 ettaro	3.996	1.200	10	10	5.216
1 -- 2	6.101	642	294	222	7.259
2 -- 3	6.248	1.554	480	10	8.292
3 -- 5	11.496	2.750	726	350	15.322
5 -- 10	23.671	7.484	3.101	250	34.506
10 -- 20	22.921	19.853	5.209	1.521	49.504
20 -- 30	8.575	17.002	3.082	1.510	30.169
30 -- 50	9.756	21.541	5.764	1.502	38.563
50 -- 100	8.414	21.986	4.663	3.335	38.398
100 ed oltre	3.594	18.253	5.874	5.254	32.975
TOTALE	105.282	112.815	29.203	13.964	261.264
CLASSI DI SAU (in ettari)					
Senza superficie	1.409	710	-	-	2.119
Meno di 1 ettaro	6.666	2.157	60	230	9.113
1 -- 2	6.822	1.141	244	2	8.209
2 -- 3	5.585	1.873	928	270	8.656
3 -- 5	12.565	3.007	628	150	16.350
5 -- 10	23.272	7.348	3.502	242	34.364
10 -- 20	20.950	20.198	5.648	1.699	48.495
20 -- 30	8.849	17.443	2.937	1.872	31.101
30 -- 50	9.031	21.585	4.799	930	36.345
50 -- 100	6.719	19.700	5.208	3.515	35.142
100 ed oltre	3.414	17.653	5.249	5.054	31.370
TOTALE	105.282	112.815	29.203	13.964	261.264

Tavola 2.55 - Giornate di lavoro aziendale per categoria di altra manodopera aziendale, classe di superficie totale, classe di superficie agricola utilizzata (SAU) e sesso

ALTRA MANODOPERA AZIENDALE					
CLASSI DI SUPERFICIE TOTALE CLASSI DI SAU	DIRIGENTI E IMPIEGATI		OPERAI E ASSIMILATI		Totale
	A tempo indeterminato	A tempo determinato	A tempo indeterminato	A tempo determinato	
<div>TOTALE</div>					
CLASSI DI SUPERFICIE TOTALE (in ettari)					
Senza superficie	570	-	1.890	1.300	3.760
Meno di 1 ettaro	259	-	624	10	893
1 -- 2	1.480	-	2.530	342	4.352
2 -- 3	680	-	181	10	871
3 -- 5	526	743	1.475	240	2.984
5 -- 10	1.045	130	755	434	2.364
10 -- 20	226	65	3.154	2.169	5.614
20 -- 30	213	-	-	744	957
30 -- 50	125	392	2.226	1.045	3.788
50 -- 100	761	498	6.605	2.257	10.121
100 ed oltre	4.357	3.575	28.763	14.038	50.733
TOTALE	10.242	5.403	48.203	22.589	86.437
<div>CLASSI DI SAU (in ettari)</div>					
Senza superficie	778	121	2.660	1.480	5.039
Meno di 1 ettaro	279	-	1.894	232	2.405
1 -- 2	2.070	-	1.140	120	3.330
2 -- 3	96	-	181	60	337
3 -- 5	526	748	2.674	334	4.282
5 -- 10	1.365	130	2.596	1.523	5.614
10 -- 20	30	60	780	1.145	2.015
20 -- 30	220	30	1.344	840	2.434
30 -- 50	455	362	1.350	1.422	3.589
50 -- 100	602	658	7.161	2.042	10.463
100 ed oltre	3.821	3.294	26.423	13.391	46.929
TOTALE	10.242	5.403	48.203	22.589	86.437
<div>MASCHI</div>					
CLASSI DI SUPERFICIE TOTALE (in ettari)					
Senza superficie	-	-	810	180	990
Meno di 1 ettaro	-	-	624	10	634
1 -- 2	1.280	-	1.230	190	2.700
2 -- 3	80	-	171	10	261
3 -- 5	360	-	995	80	1.435
5 -- 10	545	30	725	382	1.682
10 -- 20	26	65	2.314	902	3.307
20 -- 30	213	-	-	492	705
30 -- 50	125	392	2.226	908	3.651
50 -- 100	750	413	6.525	1.804	9.492
100 ed oltre	4.077	2.970	28.313	11.675	47.035
TOTALE	7.456	3.870	43.933	16.633	71.892
<div>CLASSI DI SAU (in ettari)</div>					
Senza superficie	182	121	1.580	360	2.243
Meno di 1 ettaro	20	-	894	80	994
1 -- 2	1.270	-	840	120	2.230
2 -- 3	96	-	171	60	327
3 -- 5	360	5	2.164	24	2.553
5 -- 10	665	30	1.996	1.121	3.812
10 -- 20	30	60	540	378	1.008
20 -- 30	220	30	1.344	588	2.182
30 -- 50	455	362	1.350	732	2.899
50 -- 100	597	573	7.081	1.780	10.031
100 ed oltre	3.561	2.689	25.973	11.390	43.613
TOTALE	7.456	3.870	43.933	16.633	71.892

Tavola 2.55 segue - Giornate di lavoro aziendale per categoria di altra manodopera aziendale, classe di superficie totale, classe di superficie agricola utilizzata (SAU) e sesso

ALTRA MANODOPERA AZIENDALE					
CLASSI DI SUPERFICIE TOTALE CLASSI DI SAU	DIRIGENTI E IMPIEGATI		OPERAI E ASSIMILATI		Totale
	A tempo indeterminato	A tempo determinato	A tempo indeterminato	A tempo determinato	
FEMMINE					
CLASSI DI SUPERFICIE TOTALE (in ettari)					
Senza superficie	570	-	1.080	1.120	2.770
Meno di 1 ettaro	259	-	-	-	259
1 -- 2	200	-	1.300	152	1.652
2 -- 3	600	-	10	-	610
3 -- 5	166	743	480	160	1.549
5 -- 10	500	100	30	52	682
10 -- 20	200	-	840	1.267	2.307
20 -- 30	-	-	-	252	252
30 -- 50	-	-	-	137	137
50 -- 100	11	85	80	453	629
100 ed oltre	280	605	450	2.363	3.698
TOTALE	2.786	1.533	4.270	5.956	14.545
CLASSI DI SAU (in ettari)					
Senza superficie	596	-	1.080	1.120	2.796
Meno di 1 ettaro	259	-	1.000	152	1.411
1 -- 2	800	-	300	-	1.100
2 -- 3	-	-	10	-	10
3 -- 5	166	743	510	310	1.729
5 -- 10	700	100	600	402	1.802
10 -- 20	-	-	240	767	1.007
20 -- 30	-	-	-	252	252
30 -- 50	-	-	-	690	690
50 -- 100	5	85	80	262	432
100 ed oltre	260	605	450	2.001	3.316
TOTALE	2.786	1.533	4.270	5.956	14.545

Tavola 2.56 - Aziende per categoria di manodopera familiare, forma di conduzione, zona altimetrica e sesso

		FAMILIARI E PARENTI DEL CONDUTTORE					
CLASSI DI SUPERFICIE TOTALE CLASSI DI SAU	Conduttore	CONIUGE		ALTRI FAMILIARI DEL CONDUTTORE		Parenti del conduttore	Totale
		Totale	Di cui che lavora in azienda	Totale	Di cui che lavorano in azienda		
TOTALE							
FORME DI CONDUZIONE							
Conduzione diretta del coltivatore	3.157	1.774	888	1.732	565	235	3.157
<i>Con solo manodopera familiare</i>	2.954	1.663	818	1.606	516	197	2.954
<i>Con manodopera familiare prevalente</i>	158	99	63	108	45	35	158
<i>Con manodopera extrafamiliare prevalente</i>	45	12	7	18	4	3	45
Conduzione con salariati	52	18	11	29	13	5	52
TOTALE	3.209	1.792	899	1.761	578	240	3.209
ZONE ALTIMETRICHE							
Montagna	279	98	63	134	62	18	279
Collina	508	243	122	225	91	14	508
Pianura	2.422	1.451	714	1.402	425	208	2.422
TOTALE	3.209	1.792	899	1.761	578	240	3.209
MASCHI							
FORME DI CONDUZIONE							
Conduzione diretta del coltivatore	2.506	359	196	1.220	469	198	2.985
<i>Con solo manodopera familiare</i>	2.340	343	185	1.131	427	167	2.795
<i>Con manodopera familiare prevalente</i>	135	13	9	77	39	29	153
<i>Con manodopera extrafamiliare prevalente</i>	31	3	2	12	3	2	37
Conduzione con salariati	41	5	2	21	11	4	47
TOTALE	2.547	364	198	1.241	480	202	3.032
ZONE ALTIMETRICHE							
Montagna	194	41	29	105	45	12	250
Collina	374	49	29	154	71	10	451
Pianura	1.979	274	140	982	364	180	2.331
TOTALE	2.547	364	198	1.241	480	202	3.032
FEMMINE							
FORME DI CONDUZIONE							
Conduzione diretta del coltivatore	651	1.415	692	1.054	195	92	2.475
<i>Con solo manodopera familiare</i>	614	1.320	633	977	181	73	2.317
<i>Con manodopera familiare prevalente</i>	23	86	54	65	12	17	131
<i>Con manodopera extrafamiliare prevalente</i>	14	9	5	12	2	2	27
Conduzione con salariati	11	13	9	24	7	1	36
TOTALE	662	1.428	701	1.078	202	93	2.511
ZONE ALTIMETRICHE							
Montagna	85	57	34	90	35	10	188
Collina	134	194	93	132	39	5	395
Pianura	443	1.177	574	856	128	78	1.928
TOTALE	662	1.428	701	1.078	202	93	2.511

Tavola 2.57 - Aziende per categoria di altra manodopera aziendale, forma di conduzione, zona altimetrica e sesso

		ALTRA MANODOPERA AZIENDALE				
		DIRIGENTI E IMPIEGATI		OPERAI ED ASSIMILATI		
FORME DI CONDUZIONE						
ZONE ALTIMETRICHE		A tempo indeterminato	A tempo determinato	A tempo indeterminato	A tempo determinato	Totale
TOTALE						
FORME DI CONDUZIONE						
Conduzione diretta del coltivatore		21	29	70	125	203
Con manodopera familiare prevalente		10	24	35	106	158
Con manodopera extrafamiliare prevalente		11	5	35	19	45
Conduzione con salariati		55	6	61	36	114
Altra forma di conduzione		3	-	-	-	3
TOTALE		79	35	131	161	320
ZONE ALTIMETRICHE						
Montagna		34	2	14	13	44
Collina		7	4	7	3	15
Pianura		38	29	110	145	261
TOTALE		79	35	131	161	320
MASCHI						
FORME DI CONDUZIONE						
Conduzione diretta del coltivatore		18	24	67	116	189
Con manodopera familiare prevalente		9	21	34	98	146
Con manodopera extrafamiliare prevalente		9	3	33	18	43
Conduzione con salariati		50	5	60	32	111
Altra forma di conduzione		3	-	-	-	3
TOTALE		71	29	127	148	303
ZONE ALTIMETRICHE						
Montagna		31	1	14	13	42
Collina		5	2	7	3	14
Pianura		35	26	106	132	247
TOTALE		71	29	127	148	303
FEMMINE						
FORME DI CONDUZIONE						
Conduzione diretta del coltivatore		5	6	4	32	44
Con manodopera familiare prevalente		1	3	1	26	31
Con manodopera extrafamiliare prevalente		4	3	3	6	13
Conduzione con salariati		9	1	8	11	24
Altra forma di conduzione		-	-	-	-	-
TOTALE		14	7	12	43	68
ZONE ALTIMETRICHE						
Montagna		5	1	1	-	6
Collina		3	2	-	-	3
Pianura		6	4	11	43	59
TOTALE		14	7	12	43	68

Tavola 2.58 - Giornate di lavoro aziendale per categoria di manodopera familiare, forma di conduzione, zona altimetrica e sesso

FORME DI CONDUZIONE ZONE ALTIMETRICHE	Conditore	FAMILIARI E PARENTI DEL CONDUTTORE			Totale
		Coniuge	Altri familiari del conduttore	Parenti del conduttore	
TOTALE					
FORME DI CONDUZIONE					
Conduzione diretta del coltivatore	619.412	131.643	129.489	58.157	938.701
Con solo manodopera familiare	573.609	120.268	115.222	45.421	854.520
Con manodopera familiare prevalente	38.837	10.122	13.215	12.062	74.236
Con manodopera extrafamiliare prevalente	6.966	1.253	1.052	674	9.945
Conduzione con salariati	7.755	1.320	4.680	1.330	15.085
Conduzione a colonia parziaria appoderata	-	-	-	-	-
Altra forma di conduzione	-	-	-	-	-
TOTALE	627.167	132.963	134.169	59.487	953.786
ZONE ALTIMETRICHE					
Montagna	65.882	10.230	11.357	2.346	89.815
Collina	90.600	16.251	16.334	1.777	124.962
Pianura	470.685	106.482	106.478	55.364	739.009
TOTALE	627.167	132.963	134.169	59.487	953.786
MASCHI					
FORME DI CONDUZIONE					
Conduzione diretta del coltivatore	515.057	20.068	101.726	44.413	681.264
Con solo manodopera familiare	476.379	18.843	89.353	36.017	620.592
Con manodopera familiare prevalente	33.632	1.045	11.543	8.190	54.410
Con manodopera extrafamiliare prevalente	5.046	180	830	206	6.262
Conduzione con salariati	6.828	80	3.240	1.110	11.258
Conduzione a colonia parziaria appoderata	-	-	-	-	-
Altra forma di conduzione	-	-	-	-	-
TOTALE	521.885	20.148	104.966	45.523	692.522
ZONE ALTIMETRICHE					
Montagna	46.721	3.305	6.224	1.260	57.510
Collina	68.495	2.476	10.931	945	82.847
Pianura	406.669	14.367	87.811	43.318	552.165
TOTALE	521.885	20.148	104.966	45.523	692.522
FEMMINE					
FORME DI CONDUZIONE					
Conduzione diretta del coltivatore	104.355	111.575	27.763	13.744	257.437
Con solo manodopera familiare	97.230	101.425	25.869	9.404	233.928
Con manodopera familiare prevalente	5.205	9.077	1.672	3.872	19.826
Con manodopera extrafamiliare prevalente	1.920	1.073	222	468	3.683
Conduzione con salariati	927	1.240	1.440	220	3.827
Conduzione a colonia parziaria appoderata	-	-	-	-	-
Altra forma di conduzione	-	-	-	-	-
TOTALE	105.282	112.815	29.203	13.964	261.264
ZONE ALTIMETRICHE					
Montagna	19.161	6.925	5.133	1.086	32.305
Collina	22.105	13.775	5.403	832	42.115
Pianura	64.016	92.115	18.667	12.046	186.844
TOTALE	105.282	112.815	29.203	13.964	261.264

Tavola 2.59 - Giornate di lavoro aziendale per categoria di altra manodopera aziendale, forma di conduzione, zona altimetrica e sesso

	ALTRA MANODOPERA AZIENDALE				
FORME DI CONDUZIONE	DIRIGENTI E IMPIEGATI		OPERAI ED ASSIMILATI		Totale
ZONE ALTIMETRICHE	A tempo indeterminato	A tempo determinato	A tempo indeterminato	A tempo determinato	
TOTALE					
FORME DI CONDUZIONE					
Conduzione diretta del coltivatore	3.520	4.585	21.822	15.702	45.629
Con manodopera familiare prevalente	56	2.731	8.809	11.294	22.890
Con manodopera extrafamiliare prevalente	3.464	1.854	13.013	4.408	22.739
Conduzione con salariati	6.407	818	26.381	6.887	40.493
Altra forma di conduzione	315	-	-	-	315
TOTALE	10.242	5.403	48.203	22.589	86.437
ZONE ALTIMETRICHE					
Montagna	1.033	629	2.331	364	4.357
Collina	1.705	279	2.668	516	5.168
Pianura	7.504	4.495	43.204	21.709	76.912
TOTALE	10.242	5.403	48.203	22.589	86.437
MASCHI					
FORME DI CONDUZIONE					
Conduzione diretta del coltivatore	2.150	3.171	20.232	12.208	37.761
Con manodopera familiare prevalente	51	2.441	8.779	9.194	20.465
Con manodopera extrafamiliare prevalente	2.099	730	11.453	3.014	17.296
Conduzione con salariati	4.991	699	23.701	4.425	33.816
Altra forma di conduzione	315	-	-	-	315
TOTALE	7.456	3.870	43.933	16.633	71.892
ZONE ALTIMETRICHE					
Montagna	415	5	1.851	364	2.635
Collina	780	60	2.668	516	4.024
Pianura	6.261	3.805	39.414	15.753	65.233
TOTALE	7.456	3.870	43.933	16.633	71.892
FEMMINE					
FORME DI CONDUZIONE					
Conduzione diretta del coltivatore	1.370	1.414	1.590	3.494	7.868
Con manodopera familiare prevalente	5	290	30	2.100	2.425
Con manodopera extrafamiliare prevalente	1.365	1.124	1.560	1.394	5.443
Conduzione con salariati	1.416	119	2.680	2.462	6.677
Altra forma di conduzione	-	-	-	-	-
TOTALE	2.786	1.533	4.270	5.956	14.545
ZONE ALTIMETRICHE					
Montagna	618	624	480	-	1.722
Collina	925	219	-	-	1.144
Pianura	1.243	690	3.790	5.956	11.679
TOTALE	2.786	1.533	4.270	5.956	14.545

Tavola 2.60 - Componenti della manodopera familiare per categoria, classe di superficie totale, classe di superficie agricola utilizzata (SAU) e sesso

FAMILIARI E PARENTI DEL CONDUTTORE							
CLASSI DI SUPERFICIE TOTALE CLASSI DI SAU	Conduttore	CONIUGE		ALTRI FAMILIARI DEL CONDUTTORE		Parenti del conduttore	Totale
		Totale	Di cui che lavora in azienda	Totale	Di cui che lavorano in azienda		
		TOTALE					
CLASSI DI SUPERFICIE TOTALE (in ettari)							
Senza superficie	7	5	2	10	-	-	22
Meno di 1 ettaro	242	147	27	132	9	7	528
1 -- 2	190	87	26	114	15	8	399
2 -- 3	150	64	32	76	13	2	292
3 -- 5	258	130	63	142	30	6	536
5 -- 10	421	224	105	331	62	10	986
10 -- 20	540	299	164	474	115	34	1.347
20 -- 30	329	195	121	356	64	23	903
30 -- 50	414	259	140	456	121	41	1.170
50 -- 100	420	243	130	550	180	103	1.316
100 ed oltre	238	139	89	330	159	97	804
TOTALE	3.209	1.792	899	2.971	768	331	8.303
CLASSI DI SAU (in ettari)							
Senza superficie	88	51	12	54	2	-	193
Meno di 1 ettaro	336	186	45	187	17	13	722
1 -- 2	184	73	26	102	16	3	362
2 -- 3	144	69	37	81	15	6	300
3 -- 5	238	124	60	138	33	7	507
5 -- 10	387	203	101	330	68	7	927
10 -- 20	510	284	160	472	114	36	1.302
20 -- 30	329	199	121	340	59	23	891
30 -- 50	393	249	135	443	118	48	1.133
50 -- 100	390	225	116	519	180	94	1.228
100 ed oltre	210	129	86	305	146	94	738
TOTALE	3.209	1.792	899	2.971	768	331	8.303
MASCHI							
CLASSI DI SUPERFICIE TOTALE (in ettari)							
Senza superficie	5	1	-	5	-	-	11
Meno di 1 ettaro	182	26	11	74	8	6	288
1 -- 2	132	23	12	63	11	4	222
2 -- 3	101	21	12	44	11	1	167
3 -- 5	166	54	34	83	21	3	306
5 -- 10	282	87	41	164	38	7	540
10 -- 20	424	70	37	247	70	19	760
20 -- 30	287	28	18	204	44	13	532
30 -- 50	367	26	17	238	87	31	662
50 -- 100	381	23	15	312	143	77	793
100 ed oltre	220	5	1	195	120	68	488
TOTALE	2.547	364	198	1.629	553	229	4.769
CLASSI DI SAU (in ettari)							
Senza superficie	70	10	5	32	2	-	112
Meno di 1 ettaro	251	37	19	101	15	9	398
1 -- 2	127	23	10	58	13	2	210
2 -- 3	99	20	14	44	10	3	166
3 -- 5	150	50	28	77	23	5	282
5 -- 10	252	88	45	162	39	4	506
10 -- 20	408	63	34	256	70	20	747
20 -- 30	289	26	17	193	40	13	521
30 -- 50	350	26	15	233	90	39	648
50 -- 100	358	17	10	291	140	68	734
100 ed oltre	193	4	1	182	111	66	445
TOTALE	2.547	364	198	1.629	553	229	4.769

Tavola 2.60 segue - Componenti della manodopera familiare per categoria, classe di superficie totale, classe di superficie agricola utilizzata (SAU) e sesso

FAMILIARI E PARENTI DEL CONDUTTORE							
CLASSI DI SUPERFICIE TOTALE CLASSI DI SAU	Conduttore	CONIUGE		ALTRI FAMILIARI DEL CONDUTTORE		Parenti del conduttore	Totale
		Totale	Di cui che lavora in azienda	Totale	Di cui che lavorano in azienda		
		FEMMINE					
CLASSI DI SUPERFICIE TOTALE (in ettari)							
Senza superficie	2	4	2	5	-	-	11
Meno di 1 ettaro	60	121	16	58	1	1	240
1 -- 2	58	64	14	51	4	4	177
2 -- 3	49	43	20	32	2	1	125
3 -- 5	92	76	29	59	9	3	230
5 -- 10	139	137	64	167	24	3	446
10 -- 20	116	229	127	227	45	15	587
20 -- 30	42	167	103	152	20	10	371
30 -- 50	47	233	123	218	34	10	508
50 -- 100	39	220	115	238	37	26	523
100 ed oltre	18	134	88	135	39	29	316
TOTALE	662	1.428	701	1.342	215	102	3.534
CLASSI DI SAU (in ettari)							
Senza superficie	18	41	7	22	-	-	81
Meno di 1 ettaro	85	149	26	86	2	4	324
1 -- 2	57	50	16	44	3	1	152
2 -- 3	45	49	23	37	5	3	134
3 -- 5	88	74	32	61	10	2	225
5 -- 10	135	115	56	168	29	3	421
10 -- 20	102	221	126	216	44	16	555
20 -- 30	40	173	104	147	19	10	370
30 -- 50	43	223	120	210	28	9	485
50 -- 100	32	208	106	228	40	26	494
100 ed oltre	17	125	85	123	35	28	293
TOTALE	662	1.428	701	1.342	215	102	3.534

Tavola 2.61 - Persone per categoria di altra manodopera aziendale, classe di superficie totale, classe di superficie agricola utilizzata (SAU) e sesso

ALTRA MANODOPERA AZIENDALE					
CLASSI DI SUPERFICIE TOTALE CLASSI DI SAU	DIRIGENTI E IMPIEGATI		OPERAI ED ASSIMILATI		Totale
	A tempo indeterminato	A tempo determinato	A tempo indeterminato	A tempo determinato	
TOTALE					
CLASSI DI SUPERFICIE TOTALE (in ettari)					
Senza superficie	2	-	7	10	19
Meno di 1 ettaro	1	-	2	1	4
1 -- 2	9	-	12	3	24
2 -- 3	3	-	5	1	9
3 -- 5	4	3	8	4	19
5 -- 10	7	2	5	11	25
10 -- 20	6	3	14	35	58
20 -- 30	3	-	-	19	22
30 -- 50	4	5	9	19	37
50 -- 100	23	7	31	36	97
100 ed oltre	38	39	123	191	391
TOTALE	100	59	216	330	705
CLASSI DI SAU (in ettari)					
Senza superficie	34	3	25	20	82
Meno di 1 ettaro	3	-	7	3	13
1 -- 2	10	-	5	1	16
2 -- 3	3	-	5	1	9
3 -- 5	5	4	14	6	29
5 -- 10	10	2	10	22	44
10 -- 20	1	2	3	25	31
20 -- 30	2	1	6	18	27
30 -- 50	5	4	5	21	35
50 -- 100	11	8	31	32	82
100 ed oltre	16	35	105	181	337
TOTALE	100	59	216	330	705
MASCHI					
CLASSI DI SUPERFICIE TOTALE (in ettari)					
Senza superficie	-	-	3	2	5
Meno di 1 ettaro	-	-	2	1	3
1 -- 2	8	-	7	2	17
2 -- 3	1	-	4	1	6
3 -- 5	3	-	6	3	12
5 -- 10	5	1	4	8	18
10 -- 20	5	3	11	18	37
20 -- 30	3	-	-	11	14
30 -- 50	4	5	9	12	30
50 -- 100	20	5	30	27	82
100 ed oltre	34	30	120	150	334
TOTALE	83	44	196	235	558
CLASSI DI SAU (in ettari)					
Senza superficie	27	3	21	12	63
Meno di 1 ettaro	2	-	3	2	7
1 -- 2	7	-	4	1	12
2 -- 3	3	-	4	1	8
3 -- 5	4	1	11	3	19
5 -- 10	7	1	8	16	32
10 -- 20	1	2	2	13	18
20 -- 30	2	1	6	10	19
30 -- 50	5	4	5	10	24
50 -- 100	10	6	30	25	71
100 ed oltre	15	26	102	142	285
TOTALE	83	44	196	235	558

Tavola 2.61 segue - Persone per categoria di altra manodopera aziendale, classe di superficie totale, classe di superficie agricola utilizzata (SAU) e sesso

	ALTRA MANODOPERA AZIENDALE				
CLASSI DI SUPERFICIE TOTALE CLASSI DI SAU	DIRIGENTI E IMPIEGATI		OPERAI ED ASSIMILATI		Totale
	A tempo indeterminato	A tempo determinato	A tempo indeterminato	A tempo determinato	
FEMMINE					
CLASSI DI SUPERFICIE TOTALE (in ettari)					
Senza superficie	2	-	4	8	14
Meno di 1 ettaro	1	-	-	-	1
1 -- 2	1	-	5	1	7
2 -- 3	2	-	1	-	3
3 -- 5	1	3	2	1	7
5 -- 10	2	1	1	3	7
10 -- 20	1	-	3	17	21
20 -- 30	-	-	-	8	8
30 -- 50	-	-	-	7	7
50 -- 100	3	2	1	9	15
100 ed oltre	4	9	3	41	57
TOTALE	17	15	20	95	147
CLASSI DI SAU (in ettari)					
Senza superficie	7	-	4	8	19
Meno di 1 ettaro	1	-	4	1	6
1 -- 2	3	-	1	-	4
2 -- 3	-	-	1	-	1
3 -- 5	1	3	3	3	10
5 -- 10	3	1	2	6	12
10 -- 20	-	-	1	12	13
20 -- 30	-	-	-	8	8
30 -- 50	-	-	-	11	11
50 -- 100	1	2	1	7	11
100 ed oltre	1	9	3	39	52
TOTALE	17	15	20	95	147

Tavola 2.62 - Persone per categoria di manodopera familiare, forma di conduzione, zona altimetrica e sesso

		FAMILIARI E PARENTI DEL CONDUTTORE					
FORME DI CONDUZIONE ZONE ALTIMETRICHE	Conditore	CONIUGE		ALTRI FAMILIARI DEL CONDUTTORE		Parenti del conduttore	Totale
		Totale	Di cui che lavora in azienda	Totale	Di cui che lavorano in azienda		
TOTALE							
FORME DI CONDUZIONE							
Conduzione diretta del coltivatore	3.157	1.774	888	2.909	748	325	8.165
Con solo manodopera familiare	2.954	1.663	818	2.677	682	263	7.557
Con manodopera familiare prevalente	158	99	63	198	60	58	513
Con manodopera extrafamiliare prevalente	45	12	7	34	6	4	95
Conduzione con salariati	52	18	11	62	20	6	138
TOTALE	3.209	1.792	899	2.971	768	331	8.303
ZONE ALTIMETRICHE							
Montagna	279	98	63	255	87	24	656
Collina	508	243	122	352	124	16	1.119
Pianura	2.422	1.451	714	2.364	557	291	6.528
TOTALE	3.209	1.792	899	2.971	768	331	8.303
MASCHI							
FORME DI CONDUZIONE							
Conduzione diretta del coltivatore	2.506	359	196	1.601	540	224	4.690
Con solo manodopera familiare	2.340	343	185	1.471	489	185	4.339
Con manodopera familiare prevalente	135	13	9	112	47	37	297
Con manodopera extrafamiliare prevalente	31	3	2	18	4	2	54
Conduzione con salariati	41	5	2	28	13	5	79
TOTALE	2.547	364	198	1.629	553	229	4.769
ZONE ALTIMETRICHE							
Montagna	194	41	29	141	49	13	389
Collina	374	49	29	196	82	11	630
Pianura	1.979	274	140	1.292	422	205	3.750
TOTALE	2.547	364	198	1.629	553	229	4.769
FEMMINE							
FORME DI CONDUZIONE							
Conduzione diretta del coltivatore	651	1.415	692	1.308	208	101	3.475
Con solo manodopera familiare	614	1.320	633	1.206	193	78	3.218
Con manodopera familiare prevalente	23	86	54	86	13	21	216
Con manodopera extrafamiliare prevalente	14	9	5	16	2	2	41
Conduzione con salariati	11	13	9	34	7	1	59
TOTALE	662	1.428	701	1.342	215	102	3.534
ZONE ALTIMETRICHE							
Montagna	85	57	34	114	38	11	267
Collina	134	194	93	156	42	5	489
Pianura	443	1.177	574	1.072	135	86	2.778
TOTALE	662	1.428	701	1.342	215	102	3.534

Tavola 2.63 - Persone per categoria di altra manodopera aziendale, forma di conduzione, zona altimetrica e sesso

FORME DI CONDUZIONE ZONE ALTIMETRICHE	ALTRA MANODOPERA AZIENDALE				Totale
	DIRIGENTI E IMPIEGATI		OPERAI ED ASSIMILATI		
	A tempo indeterminato	A tempo determinato	A tempo indeterminato	A tempo determinato	
TOTALE					
FORME DI CONDUZIONE					
Conduzione diretta del coltivatore	28	47	94	233	402
Con manodopera familiare prevalente	10	33	38	178	259
Con manodopera extrafamiliare prevalente	18	14	56	55	143
Conduzione con salariati	69	12	122	97	300
Altra forma di conduzione	3	-	-	-	3
TOTALE	100	59	216	330	705
ZONE ALTIMETRICHE					
Montagna	38	3	22	13	76
Collina	9	4	11	5	29
Pianura	53	52	183	312	600
TOTALE	100	59	216	330	705
MASCHI					
FORME DI CONDUZIONE					
Conduzione diretta del coltivatore	21	33	86	166	306
Con manodopera familiare prevalente	9	29	37	131	206
Con manodopera extrafamiliare prevalente	12	4	49	35	100
Conduzione con salariati	59	11	110	69	249
Altra forma di conduzione	3	-	-	-	3
TOTALE	83	44	196	235	558
ZONE ALTIMETRICHE					
Montagna	32	1	20	13	66
Collina	5	2	11	5	23
Pianura	46	41	165	217	469
TOTALE	83	44	196	235	558
FEMMINE					
FORME DI CONDUZIONE					
Conduzione diretta del coltivatore	7	14	8	67	96
Con manodopera familiare prevalente	1	4	1	47	53
Con manodopera extrafamiliare prevalente	6	10	7	20	43
Conduzione con salariati	10	1	12	28	51
Altra forma di conduzione	-	-	-	-	-
TOTALE	17	15	20	95	147
ZONE ALTIMETRICHE					
Montagna	6	2	2	-	10
Collina	4	2	-	-	6
Pianura	7	11	18	95	131
TOTALE	17	15	20	95	147

Tavola 2.64 - Componenti la famiglia del conduttore per numero di componenti, classe di superficie agricola utilizzata (SAU) , classe di giornate di lavoro aziendale e sesso

CLASSI DI SAU CLASSI DI GIORNATE DI LAVORO AZIENDALE	NUMERO DI COMPONENTI							Totale
	1	2	3	4	5	6 ED OLTRE		
						Famiglie	Componenti	
TOTALE								
CLASSI DI SAU (in ettari)								
Senza superficie	25	70	51	32	15	-	-	193
Meno di 1 ettaro	100	264	225	100	20	-	-	709
1 -- 2	75	122	96	56	10	-	-	359
2 -- 3	47	118	72	52	5	-	-	294
3 -- 5	81	174	126	88	25	1	6	500
5 -- 10	104	254	243	240	60	3	19	920
10 -- 20	103	344	426	296	90	1	7	1.266
20 -- 30	55	222	243	268	60	3	20	868
30 -- 50	58	222	372	288	115	5	30	1.085
50 -- 100	67	158	333	392	140	7	44	1.134
100 ed oltre	31	92	156	224	65	12	76	644
TOTALE	746	2.040	2.343	2.036	605	32	202	7.972
CLASSI DI GIORNATE DI LAVORO AZIENDALE								
Meno di 50	211	862	1.176	1.228	365	-	102	3.944
50 -- 100	77	160	121	64	23	2	11	456
100 -- 200	152	329	242	184	40	2	21	968
200 -- 300	170	391	497	301	86	19	50	1.495
300 -- 500	136	298	307	259	91	9	18	1.109
500 -- 1000	-	-	-	-	-	-	-	-
1000 -- 2500	-	-	-	-	-	-	-	-
2500 ed oltre	-	-	-	-	-	-	-	-
TOTALE	746	2.040	2.343	2.036	605	32	202	7.972
MASCHI								
CLASSI DI SAU (in ettari)								
Senza superficie	23	37	28	17	7	-	-	112
Meno di 1 ettaro	64	137	125	51	12	-	-	389
1 -- 2	54	64	53	30	7	-	-	208
2 -- 3	31	60	40	28	4	-	-	163
3 -- 5	56	90	70	47	11	1	3	277
5 -- 10	78	133	129	117	36	3	9	502
10 -- 20	89	186	244	155	48	1	5	727
20 -- 30	50	124	132	155	33	3	14	508
30 -- 50	50	121	202	162	57	5	17	609
50 -- 100	62	88	204	215	76	7	21	666
100 ed oltre	28	50	92	130	38	12	41	379
TOTALE	585	1.090	1.319	1.107	329	32	110	4.540
CLASSI DI GIORNATE DI LAVORO AZIENDALE								
Meno di 50	157	293	548	559	175	-	50	1.782
50 -- 100	58	87	65	34	13	2	5	262
100 -- 200	111	197	112	95	15	2	4	534
200 -- 300	140	288	348	199	55	19	34	1.064
300 -- 500	119	225	246	220	71	9	17	898
500 -- 1000	-	-	-	-	-	-	-	-
1000 -- 2500	-	-	-	-	-	-	-	-
2500 ed oltre	-	-	-	-	-	-	-	-
TOTALE	585	1.090	1.319	1.107	329	32	110	4.540

Tavola 2.64 segue - Componenti la famiglia del conduttore per numero di componenti , classe di superficie agricola utilizzata (SAU), classe di giornate di lavoro aziendale e sesso

CLASSI DI SAU CLASSI DI GIORNATE DI LAVORO AZIENDALE	NUMERO DI COMPONENTI							Totale
	1	2	3	4	5	6 ED OLTRE		
						Famiglie	Componenti	
FEMMINE								
CLASSI DI SAU (in ettari)								
Senza superficie	2	33	23	15	8	-	-	81
Meno di 1 ettaro	36	127	100	49	8	-	-	320
1 -- 2	21	58	43	26	3	-	-	151
2 -- 3	16	58	32	24	1	-	-	131
3 -- 5	25	84	56	41	14	1	3	223
5 -- 10	26	121	114	123	24	3	10	418
10 -- 20	14	158	182	141	42	1	2	539
20 -- 30	5	98	111	113	27	3	6	360
30 -- 50	8	101	170	126	58	5	13	476
50 -- 100	5	70	129	177	64	7	23	468
100 ed oltre	3	42	64	94	27	12	35	265
TOTALE	161	950	1.024	929	276	32	92	3.432
CLASSI DI GIORNATE DI LAVORO AZIENDALE								
Meno di 50	54	569	628	669	190	-	52	2.162
50 -- 100	19	73	56	30	10	2	6	194
100 -- 200	41	132	130	89	25	2	17	434
200 -- 300	30	103	149	102	31	19	16	431
300 -- 500	17	73	61	39	20	9	1	211
500 -- 1000	-	-	-	-	-	-	-	-
1000 -- 2500	-	-	-	-	-	-	-	-
2500 ed oltre	-	-	-	-	-	-	-	-
TOTALE	161	950	1.024	929	276	32	92	3.432

Tavola 2.65 - Componenti la famiglia del conduttore per numero di componenti, forma di conduzione, zona altimetrica e sesso

FORME DI CONDUZIONE ZONE ALTIMETRICHE	NUMERO DI COMPONENTI							Totale
	1	2	3	4	5	6 ED OLTRE		
						Famiglie	Componenti	
TOTALE								
FORME DI CONDUZIONE								
Conduzione diretta del coltivatore	729	2.020	2.313	1.984	605	30	189	7.840
Con solo manodopera familiare	679	1.934	2.163	1.804	550	26	164	7.294
Con manodopera familiare prevalente	28	68	129	160	45	4	25	455
Con manodopera extrafamiliare prevalente	22	18	21	20	10	-	-	91
Conduzione con salariati	17	20	30	52	-	2	13	132
TOTALE	746	2.040	2.343	2.036	605	32	202	7.972
ZONE ALTIMETRICHE								
Montagna	106	132	162	152	60	3	20	632
Collina	151	380	321	204	40	1	7	1.103
Pianura	489	1.528	1.860	1.680	505	28	175	6.237
TOTALE	746	2.040	2.343	2.036	605	32	202	7.972
MASCHI								
FORME DI CONDUZIONE								
Conduzione diretta del coltivatore	571	1.079	1.304	1.078	329	30	105	4.466
Con solo manodopera familiare	530	1.036	1.220	980	298	26	90	4.154
Con manodopera familiare prevalente	24	37	70	88	26	4	15	260
Con manodopera extrafamiliare prevalente	17	6	14	10	5	-	-	52
Conduzione con salariati	14	11	15	29	-	2	5	74
TOTALE	585	1.090	1.319	1.107	329	32	110	4.540
ZONE ALTIMETRICHE								
Montagna	80	71	97	83	34	3	11	376
Collina	96	200	186	105	28	1	4	619
Pianura	409	819	1.036	919	267	28	95	3.545
TOTALE	585	1.090	1.319	1.107	329	32	110	4.540
FEMMINE								
FORME DI CONDUZIONE								
Conduzione diretta del coltivatore	158	941	1.009	906	276	30	84	3.374
Con solo manodopera familiare	149	898	943	824	252	26	74	3.140
Con manodopera familiare prevalente	4	31	59	72	19	4	10	195
Con manodopera extrafamiliare prevalente	5	12	7	10	5	-	-	39
Conduzione con salariati	3	9	15	23	-	2	8	58
TOTALE	161	950	1.024	929	276	32	92	3.432
ZONE ALTIMETRICHE								
Montagna	26	61	65	69	26	3	9	256
Collina	55	180	135	99	12	1	3	484
Pianura	80	709	824	761	238	28	80	2.692
TOTALE	161	950	1.024	929	276	32	92	3.432

Tavola 2.66 - Componenti la famiglia e parenti del conduttore con attività lavorativa esercitata esclusivamente o prevalentemente presso l'azienda o fuori l'azienda per settore di attività economica, classe di superficie agricola utilizzata (SAU) e forma di conduzione

CLASSI DI SAU FORME DI CONDUZIONE	Esclusivamente presso l'azienda	PREVALENTEMENTE PRESSO L'AZIENDA					Totale
		In agricoltura	Nell'industria	Nel commercio, pubblici esercizi e alberghi	Nei servizi (esclusa la Pubblica Ammin.)	Nella Pubblica Ammin.	
CONDUTTORE							
CLASSI DI SAU (in ettari)							
Senza superficie	65	-	-	-	-	-	-
Meno di 1 ettaro	277	-	1	3	2	-	6
1 -- 2	149	-	1	-	1	-	2
2 -- 3	125	-	1	1	1	-	3
3 -- 5	205	2	1	1	2	-	6
5 -- 10	329	4	-	1	5	1	11
10 -- 20	452	4	3	3	-	1	11
20 -- 30	292	11	2	-	6	-	19
30 -- 50	354	10	5	4	4	-	23
50 -- 100	366	6	3	1	7	1	18
100 ed oltre	193	3	2	-	3	1	9
TOTALE	2.807	40	19	14	31	4	108
FORME DI CONDUZIONE							
Conduzione diretta del coltivatore	2.761	40	19	14	31	4	108
Con solo manodopera familiare	2.584	36	15	12	29	3	95
Con manodopera familiare prevalente	140	4	3	2	2	1	12
Con manodopera extrafamiliare prevalente	37	-	1	-	-	-	1
Conduzione con salariati	46	-	-	-	-	-	-
TOTALE	2.807	40	19	14	31	4	108
CONIUGE							
CLASSI DI SAU (in ettari)							
Senza superficie	42	-	-	-	-	-	-
Meno di 1 ettaro	140	-	-	-	-	-	-
1 -- 2	56	-	-	-	-	-	-
2 -- 3	54	-	-	-	-	-	-
3 -- 5	82	-	-	-	-	-	-
5 -- 10	131	1	-	-	-	-	1
10 -- 20	227	-	-	-	-	-	-
20 -- 30	155	1	-	-	1	1	3
30 -- 50	183	1	-	-	-	-	1
50 -- 100	163	-	1	-	-	1	2
100 ed oltre	105	-	1	-	1	-	2
TOTALE	1.338	3	2	-	2	2	9
FORME DI CONDUZIONE							
Conduzione diretta del coltivatore	1.325	3	2	-	2	2	9
Con solo manodopera familiare	1.253	3	1	-	1	2	7
Con manodopera familiare prevalente	64	-	1	-	1	-	2
Con manodopera extrafamiliare prevalente	8	-	-	-	-	-	-
Conduzione con salariati	13	-	-	-	-	-	-
TOTALE	1.338	3	2	-	2	2	9

Tavola 2.66 segue - Componenti la famiglia e parenti del conduttore con attività lavorativa esercitata esclusivamente o prevalentemente presso l'azienda o fuori l'azienda per settore di attività economica, classe di superficie agricola utilizzata (SAU) e forma di conduzione

CLASSI DI SAU FORME DI CONDUZIONE	Esclusivamente presso l'azienda	PREVALEMENTEMENTE PRESSO L'AZIENDA					Totale
		In agricoltura	Nell'industria	Nel commercio, pubblici esercizi e alberghi	Nei servizi (esclusa la Pubblica Ammin.)	Nella Pubblica Ammin.	
ALTRI FAMILIARI CHE LAVORANO IN AZIENDA							
CLASSI DI SAU (in ettari)							
Senza superficie	1	-	-	-	-	-	-
Meno di 1 ettaro	10	-	-	-	1	-	1
1 -- 2	11	-	-	-	-	-	-
2 -- 3	11	-	-	-	-	-	-
3 -- 5	20	-	-	-	-	-	-
5 -- 10	55	1	-	-	-	-	1
10 -- 20	92	1	1	-	2	1	5
20 -- 30	47	-	-	1	-	-	1
30 -- 50	104	5	-	-	2	-	7
50 -- 100	163	2	-	-	4	-	6
100 ed oltre	138	1	-	-	2	-	3
TOTALE	652	10	1	1	11	1	24
FORME DI CONDUZIONE							
Conduzione diretta del coltivatore	632	10	1	1	11	1	24
Con solo manodopera familiare	574	10	1	1	9	1	22
Con manodopera familiare prevalente	52	-	-	-	2	-	2
Con manodopera extrafamiliare prevalente	6	-	-	-	-	-	-
Conduzione con salariati	20	-	-	-	-	-	-
TOTALE	652	10	1	1	11	1	24
PARENTI							
CLASSI DI SAU (in ettari)							
Senza superficie	-	-	-	-	-	-	-
Meno di 1 ettaro	5	-	-	-	-	-	-
1 -- 2	2	-	-	-	-	-	-
2 -- 3	5	-	-	-	-	-	-
3 -- 5	5	-	-	-	-	-	-
5 -- 10	5	-	-	-	-	-	-
10 -- 20	23	-	-	-	-	1	1
20 -- 30	17	-	-	1	1	-	2
30 -- 50	38	2	2	-	-	-	4
50 -- 100	86	1	-	-	-	-	1
100 ed oltre	87	1	2	-	1	-	4
TOTALE	273	4	4	1	2	1	12
FORME DI CONDUZIONE							
Conduzione diretta del coltivatore	269	3	4	1	2	1	11
Con solo manodopera familiare	219	3	1	1	1	1	7
Con manodopera familiare prevalente	47	-	3	-	1	-	4
Con manodopera extrafamiliare prevalente	3	-	-	-	-	-	-
Conduzione con salariati	4	1	-	-	-	-	1
TOTALE	273	4	4	1	2	1	12

Tavola 2.66 segue - Componenti la famiglia e parenti del conduttore con attività lavorativa esercitata esclusivamente o prevalentemente presso l'azienda o fuori l'azienda per settore di attività economica, classe di superficie agricola utilizzata (SAU) e forma di conduzione

CLASSI DI SAU FORME DI CONDUZIONE	PREVALENTEMENTE FUORI L'AZIENDA					Totale
	In agricoltura	Nell'industria	Nel commercio, pubblici esercizi e alberghi	Nei servizi (esclusa la Pubblica Ammin.)	Nella Pubblica Ammin.	
CONDUTTORE						
CLASSI DI SAU (in ettari)						
Senza superficie	1	8	5	9	-	23
Meno di 1 ettaro	4	20	8	19	2	53
1 -- 2	5	13	7	7	1	33
2 -- 3	1	9	2	2	2	16
3 -- 5	4	7	2	10	4	27
5 -- 10	12	11	9	10	5	47
10 -- 20	9	11	9	17	1	47
20 -- 30	3	5	3	6	1	18
30 -- 50	5	4	4	3	-	16
50 -- 100	3	1	-	2	-	6
100 ed oltre	2	2	-	2	2	8
TOTALE	49	91	49	87	18	294
FORME DI CONDUZIONE						
Conduzione diretta del coltivatore	47	89	48	87	17	288
Con solo manodopera familiare	42	87	47	84	15	275
Con manodopera familiare prevalente	2	1	1	-	2	6
Con manodopera extrafamiliare prevalente	3	1	-	3	-	7
Conduzione con salariati	2	2	1	-	1	6
TOTALE	49	91	49	87	18	294
CONIUGE						
CLASSI DI SAU (in ettari)						
Senza superficie	1	3	3	1	1	9
Meno di 1 ettaro	1	18	10	11	6	46
1 -- 2	1	7	5	2	2	17
2 -- 3	-	4	4	2	5	15
3 -- 5	5	11	8	15	3	42
5 -- 10	4	28	9	18	12	71
10 -- 20	3	16	8	25	5	57
20 -- 30	4	10	5	16	6	41
30 -- 50	5	10	11	28	11	65
50 -- 100	6	8	7	24	15	60
100 ed oltre	3	5	2	7	5	22
TOTALE	33	120	72	149	71	445
FORME DI CONDUZIONE						
Conduzione diretta del coltivatore	32	118	71	148	71	440
Con solo manodopera familiare	25	111	69	136	62	403
Con manodopera familiare prevalente	5	7	2	10	9	33
Con manodopera extrafamiliare prevalente	2	-	-	2	-	4
Conduzione con salariati	1	2	1	1	-	5
TOTALE	33	120	72	149	71	445

Tavola 2.66 segue - Componenti la famiglia e parenti del conduttore con attività lavorativa esercitata esclusivamente o prevalentemente presso l'azienda o fuori l'azienda per settore di attività economica, classe di superficie agricola utilizzata (SAU) e forma di conduzione

CLASSI DI SAU FORME DI CONDUZIONE	PREVALENTEMENTE FUORI L'AZIENDA					Totale
	In agricoltura	Nell'industria	Nel commercio, pubblici esercizi e alberghi	Nei servizi (esclusa la Pubblica Ammin.)	Nella Pubblica Ammin.	
ALTRI FAMILIARI CHE LAVORANO IN AZIENDA						
CLASSI DI SAU (in ettari)						
Senza superficie	-	-	-	1	-	1
Meno di 1 ettaro	1	2	-	3	-	6
1 -- 2	1	1	1	1	1	5
2 -- 3	-	3	-	1	-	4
3 -- 5	2	3	1	5	2	13
5 -- 10	2	3	2	1	4	12
10 -- 20	1	6	2	8	-	17
20 -- 30	4	4	1	2	-	11
30 -- 50	3	3	1	-	-	7
50 -- 100	3	2	1	5	-	11
100 ed oltre	-	2	1	2	-	5
TOTALE	17	29	10	29	7	92
FORME DI CONDUZIONE						
Conduzione diretta del coltivatore	17	29	10	29	7	92
Con solo manodopera familiare	16	27	10	26	7	86
Con manodopera familiare prevalente	1	2	-	3	-	6
Con manodopera extrafamiliare prevalente	-	-	-	-	-	-
Conduzione con salariati	-	-	-	-	-	-
TOTALE	17	29	10	29	7	92
PARENTI						
CLASSI DI SAU (in ettari)						
Senza superficie	-	-	-	-	-	-
Meno di 1 ettaro	-	5	2	1	-	8
1 -- 2	1	-	-	-	-	1
2 -- 3	-	-	-	-	1	1
3 -- 5	-	1	-	-	1	2
5 -- 10	1	-	-	1	-	2
10 -- 20	3	2	4	3	-	12
20 -- 30	2	-	-	2	-	4
30 -- 50	-	3	1	2	-	6
50 -- 100	2	1	-	3	1	7
100 ed oltre	-	1	-	2	-	3
TOTALE	9	13	7	14	3	46
FORME DI CONDUZIONE						
Conduzione diretta del coltivatore	9	12	7	14	3	45
Con solo manodopera familiare	7	9	7	12	2	37
Con manodopera familiare prevalente	1	3	-	2	1	7
Con manodopera extrafamiliare prevalente	1	-	-	-	-	1
Conduzione con salariati	-	1	-	-	-	1
TOTALE	9	13	7	14	3	46

Tavola 2.67 - Capi azienda per classe di superficie totale, titolo di studio e sesso

CLASSI DI SUPERFICIE TOTALE TITOLI DI STUDIO	CAPI AZIENDA				
	Conduttore	Coniuge	Familiare	Parente	Altra persona
TOTALE					
CLASSI DI SUPERFICIE TOTALE					
Senza superficie	7	-	-	-	1
Meno di 1 ettaro	236	5	-	1	4
1 -- 2	189	1	-	-	5
2 -- 3	147	3	-	-	3
3 -- 5	257	1	-	-	3
5 -- 10	419	2	-	-	4
10 -- 20	534	3	2	1	6
20 -- 30	328	1	-	-	3
30 -- 50	413	-	-	1	5
50 -- 100	415	1	3	1	14
100 ed oltre	234	-	4	-	32
TOTALE	3.179	17	9	4	80
TITOLI DI STUDIO					
Conseguito in scuole ad indirizzo agrario	245	1	2	1	5
<i>Laurea o diploma universitario</i>	35	-	1	-	4
<i>Diploma di scuola media superiore</i>	210	1	1	1	1
Conseguito in altri tipi di scuole	2.912	16	7	3	75
<i>Laurea o diploma universitario</i>	78	-	2	-	6
<i>Diploma di scuola media superiore</i>	508	2	2	1	37
<i>Licenza di scuola media inferiore</i>	973	3	1	1	25
<i>Licenza di scuola elementare</i>	1.353	11	2	1	7
Capi azienda privi di titolo di studio	22	-	-	-	-
TOTALE	3.179	17	9	4	80
Capi azienda che frequentano o hanno frequentato corsi professionali	390	1	3	-	6
MASCHI					
CLASSI DI SUPERFICIE TOTALE					
Senza superficie	5	-	-	-	-
Meno di 1 ettaro	181	5	-	1	3
1 -- 2	132	1	-	-	4
2 -- 3	101	3	-	-	3
3 -- 5	165	-	-	-	3
5 -- 10	282	2	-	-	4
10 -- 20	421	3	2	1	6
20 -- 30	287	1	-	-	3
30 -- 50	367	-	-	1	5
50 -- 100	378	1	3	1	13
100 ed oltre	217	-	2	-	31
TOTALE	2.536	16	7	4	75
TITOLI DI STUDIO					
Conseguito in scuole ad indirizzo agrario	224	1	2	1	5
<i>Laurea o diploma universitario</i>	29	-	1	-	4
<i>Diploma di scuola media superiore</i>	195	1	1	1	1
Conseguito in altri tipi di scuole	2.296	15	5	3	70
<i>Laurea o diploma universitario</i>	63	-	1	-	5
<i>Diploma di scuola media superiore</i>	387	2	1	1	34
<i>Licenza di scuola media inferiore</i>	777	3	1	1	24
<i>Licenza di scuola elementare</i>	1.069	10	2	1	7
Capi azienda privi di titolo di studio	16	-	-	-	-
TOTALE	2.536	16	7	4	75
Capi azienda che frequentano o hanno frequentato corsi professionali	354	1	1	-	6

Tavola 2.67 segue - Capi azienda per classe di superficie totale, titolo di studio e sesso

CLASSI DI SUPERFICIE TOTALE TITOLI DI STUDIO	CAPI AZIENDA				
	Conduttore	Coniuge	Familiare	Parente	Altra persona
FEMMINE					
CLASSI DI SUPERFICIE TOTALE					
Senza superficie	2	-	-	-	1
Meno di 1 ettaro	55	-	-	-	1
1 -- 2	57	-	-	-	1
2 -- 3	46	-	-	-	-
3 -- 5	92	1	-	-	-
5 -- 10	137	-	-	-	-
10 -- 20	113	-	-	-	-
20 -- 30	41	-	-	-	-
30 -- 50	46	-	-	-	-
50 -- 100	37	-	-	-	1
100 ed oltre	17	-	2	-	1
TOTALE	643	1	2	-	5
TITOLI DI STUDIO					
Conseguito in scuole ad indirizzo agrario	21	-	-	-	-
<i>Laurea o diploma universitario</i>	6	-	-	-	-
<i>Diploma di scuola media superiore</i>	15	-	-	-	-
Conseguito in altri tipi di scuole	616	1	2	-	5
<i>Laurea o diploma universitario</i>	15	-	1	-	1
<i>Diploma di scuola media superiore</i>	121	-	1	-	3
<i>Licenza di scuola media inferiore</i>	196	-	-	-	1
<i>Licenza di scuola elementare</i>	284	1	-	-	-
<i>Capi azienda privi di titolo di studio</i>	6	-	-	-	-
TOTALE	643	1	2	-	5
Capi azienda che frequentano o hanno frequentato corsi professionali	36	-	2	-	-

Tavola 2.68 - Giornate di lavoro dei capi azienda per classe di superficie totale, titolo di studio e sesso

CLASSI DI SUPERFICIE TOTALE TITOLI DI STUDIO	CAPI AZIENDA				
	Conduttore	Coniuge	Familiare	Parente	Altra persona
TOTALE					
CLASSI DI SUPERFICIE TOTALE					
Senza superficie	1.580	-	-	-	300
Meno di 1 ettaro	14.732	540	-	40	893
1 -- 2	16.421	10	-	-	580
2 -- 3	15.649	305	-	-	110
3 -- 5	33.025	200	-	-	270
5 -- 10	71.622	140	-	-	325
10 -- 20	116.810	430	565	80	279
20 -- 30	79.455	100	-	-	213
30 -- 50	105.187	-	-	30	365
50 -- 100	108.147	350	720	100	1.254
100 ed oltre	60.569	-	1.100	-	3.036
TOTALE	623.197	2.075	2.385	250	7.625
TITOLI DI STUDIO					
Conseguito in scuole ad indirizzo agrario	57.361	350	500	100	660
<i>Laurea o diploma universitario</i>	7.460	-	300	-	420
<i>Diploma di scuola media superiore</i>	49.901	350	200	100	240
Conseguito in altri tipi di scuole	563.697	1.725	1.885	150	6.965
<i>Laurea o diploma universitario</i>	11.030	-	530	-	134
<i>Diploma di scuola media superiore</i>	97.627	140	470	30	3.701
<i>Licenza di scuola media inferiore</i>	209.115	350	365	80	2.568
<i>Licenza di scuola elementare</i>	245.925	1.235	520	40	562
Capi azienda privi di titolo di studio	2.139	-	-	-	-
TOTALE	623.197	2.075	2.385	250	7.625
MASCHI					
CLASSI DI SUPERFICIE TOTALE					
Senza superficie	1.070	-	-	-	-
Meno di 1 ettaro	11.140	540	-	40	634
1 -- 2	10.350	10	-	-	280
2 -- 3	9.701	305	-	-	110
3 -- 5	21.529	-	-	-	270
5 -- 10	48.216	140	-	-	325
10 -- 20	94.624	430	565	80	279
20 -- 30	71.080	100	-	-	213
30 -- 50	95.441	-	-	30	365
50 -- 100	100.103	350	720	100	1.253
100 ed oltre	57.255	-	550	-	3.032
TOTALE	520.509	1.875	1.835	250	6.761
TITOLI DI STUDIO					
Conseguito in scuole ad indirizzo agrario	53.079	350	500	100	660
<i>Laurea o diploma universitario</i>	6.178	-	300	-	420
<i>Diploma di scuola media superiore</i>	46.901	350	200	100	240
Conseguito in altri tipi di scuole	465.841	1.525	1.335	150	6.101
<i>Laurea o diploma universitario</i>	9.139	-	250	-	130
<i>Diploma di scuola media superiore</i>	78.635	140	200	30	3.141
<i>Licenza di scuola media inferiore</i>	173.961	350	365	80	2.268
<i>Licenza di scuola elementare</i>	204.106	1.035	520	40	562
Capi azienda privi di titolo di studio	1.589	-	-	-	-
TOTALE	520.509	1.875	1.835	250	6.761

Tavola 2.68 segue - Giornate di lavoro dei capi azienda per classe di superficie totale, titolo di studio e sesso

CLASSI DI SUPERFICIE TOTALE TITOLI DI STUDIO	CAPI AZIENDA				
	Conduttore	Coniuge	Familiare	Parente	Altra persona
FEMMINE					
CLASSI DI SUPERFICIE TOTALE					
Senza superficie	510	-	-	-	300
Meno di 1 ettaro	3.592	-	-	-	259
1 -- 2	6.071	-	-	-	300
2 -- 3	5.948	-	-	-	-
3 -- 5	11.496	200	-	-	-
5 -- 10	23.406	-	-	-	-
10 -- 20	22.186	-	-	-	-
20 -- 30	8.375	-	-	-	-
30 -- 50	9.746	-	-	-	-
50 -- 100	8.044	-	-	-	1
100 ed oltre	3.314	-	550	-	4
TOTALE	102.688	200	550	-	864
TITOLI DI STUDIO					
Conseguito in scuole ad indirizzo agrario	4.282	-	-	-	-
<i>Laurea o diploma universitario</i>	1.282	-	-	-	-
<i>Diploma di scuola media superiore</i>	3.000	-	-	-	-
Conseguito in altri tipi di scuole	97.856	200	550	-	864
<i>Laurea o diploma universitario</i>	1.891	-	280	-	4
<i>Diploma di scuola media superiore</i>	18.992	-	270	-	560
<i>Licenza di scuola media inferiore</i>	35.154	-	-	-	300
<i>Licenza di scuola elementare</i>	41.819	200	-	-	-
Capi azienda privi di titolo di studio	550	-	-	-	-
TOTALE	102.688	200	550	-	864

Tavola 2.69 - Capi azienda per classe di età (in anni compiuti), classe di giornate di lavoro e sesso

CLASSI DI ETÀ' CLASSI DI GIORNATE DI LAVORO	CAPI AZIENDA				
	Conduttore	Coniuge	Familiare	Parente	Altra persona
TOTALE					
CLASSI DI ETÀ'					
Meno di 20	8	-	-	-	-
20 -- 24	31	-	-	-	1
25 -- 29	100	-	2	1	5
30 -- 34	160	-	1	-	7
35 -- 39	285	-	2	-	10
40 -- 44	306	1	-	-	15
45 -- 49	320	4	1	1	11
50 -- 54	405	3	-	1	10
55 -- 59	338	2	-	-	9
60 -- 64	418	1	1	1	4
65 ed oltre	808	6	2	-	8
TOTALE	3.179	17	9	4	80
CLASSI DI GIORNATE DI LAVORO					
Meno di 10	64	-	-	-	14
10 -- 20	160	2	-	-	33
20 -- 30	85	-	-	-	3
30 -- 50	187	4	-	2	1
50 -- 100	258	2	-	1	3
100 -- 200	553	4	-	1	2
200 -- 250	452	2	3	-	3
250 -- 300	582	-	3	-	8
300 ed oltre	838	3	3	-	13
TOTALE	3.179	17	9	4	80
MASCHI					
CLASSI DI ETÀ'					
Meno di 20	8	-	-	-	-
20 -- 24	26	-	-	-	1
25 -- 29	83	-	1	1	4
30 -- 34	136	-	1	-	7
35 -- 39	228	-	1	-	10
40 -- 44	235	1	-	-	13
45 -- 49	243	4	1	1	10
50 -- 54	292	2	-	1	10
55 -- 59	247	2	-	-	8
60 -- 64	344	1	1	1	4
65 ed oltre	694	6	2	-	8
TOTALE	2.536	16	7	4	75
CLASSI DI GIORNATE DI LAVORO					
Meno di 10	43	-	-	-	12
10 -- 20	107	2	-	-	33
20 -- 30	64	-	-	-	3
30 -- 50	153	4	-	2	1
50 -- 100	174	2	-	1	3
100 -- 200	394	4	-	1	2
200 -- 250	362	1	3	-	3
250 -- 300	496	-	1	-	7
300 ed oltre	743	3	3	-	11
TOTALE	2.536	16	7	4	75

Tavola 2.69 segue - Capi azienda per classe di età (in anni compiuti), classe di giornate di lavoro e sesso

CLASSI DI ETÀ' CLASSI DI GIORNATE DI LAVORO	CAPI AZIENDA				
	Conduttore	Coniuge	Familiare	Parente	Altra persona
FEMMINE					
CLASSI DI ETÀ'					
Meno di 20	-	-	-	-	-
20 -- 24	5	-	-	-	-
25 -- 29	17	-	1	-	1
30 -- 34	24	-	-	-	-
35 -- 39	57	-	1	-	-
40 -- 44	71	-	-	-	2
45 -- 49	77	-	-	-	1
50 -- 54	113	1	-	-	-
55 -- 59	91	-	-	-	1
60 -- 64	74	-	-	-	-
65 ed oltre	114	-	-	-	-
TOTALE	643	1	2	-	5
CLASSI DI GIORNATE DI LAVORO					
Meno di 10	21	-	-	-	2
10 -- 20	53	-	-	-	-
20 -- 30	21	-	-	-	-
30 -- 50	34	-	-	-	-
50 -- 100	84	-	-	-	-
100 -- 200	159	-	-	-	-
200 -- 250	90	1	-	-	-
250 -- 300	86	-	2	-	1
300 ed oltre	95	-	-	-	2
TOTALE	643	1	2	-	5

Tavola 2.70 - Giornate di lavoro dei capi azienda per classe di età (in anni compiuti), classe di giornate di lavoro e sesso

CLASSI DI ETÀ' CLASSI DI GIORNATE DI LAVORO	CAPI AZIENDA				
	Conduttore	Coniuge	Familiare	Parente	Altra persona
TOTALE					
CLASSI DI ETÀ'					
Meno di 20	1.925	-	-	-	-
20 -- 24	6.822	-	-	-	312
25 -- 29	23.534	-	470	100	1.383
30 -- 34	39.140	-	250	-	635
35 -- 39	66.847	-	645	-	290
40 -- 44	68.343	350	-	-	1.411
45 -- 49	71.711	280	300	30	986
50 -- 54	83.617	600	-	80	862
55 -- 59	66.118	330	-	-	739
60 -- 64	77.704	60	300	40	321
65 ed oltre	117.436	455	420	-	686
TOTALE	623.197	2.075	2.385	250	7.625
CLASSI DI GIORNATE DI LAVORO					
Meno di 10	285	-	-	-	48
10 -- 20	1.710	20	-	-	339
20 -- 30	1.749	-	-	-	60
30 -- 50	6.872	140	-	70	30
50 -- 100	16.785	140	-	80	190
100 -- 200	78.326	400	-	100	200
200 -- 250	94.644	405	620	-	650
250 -- 300	155.513	-	800	-	2.112
300 ed oltre	267.313	970	965	-	3.996
TOTALE	623.197	2.075	2.385	250	7.625
MASCHI					
CLASSI DI ETÀ'					
Meno di 20	1.925	-	-	-	-
20 -- 24	5.782	-	-	-	312
25 -- 29	20.456	-	200	100	1.124
30 -- 34	33.443	-	250	-	635
35 -- 39	56.317	-	365	-	290
40 -- 44	55.529	350	-	-	1.107
45 -- 49	57.147	280	300	30	686
50 -- 54	62.491	400	-	80	862
55 -- 59	50.942	330	-	-	738
60 -- 64	69.239	60	300	40	321
65 ed oltre	107.238	455	420	-	686
TOTALE	520.509	1.875	1.835	250	6.761
CLASSI DI GIORNATE DI LAVORO					
Meno di 10	188	-	-	-	43
10 -- 20	1.159	20	-	-	339
20 -- 30	1.316	-	-	-	60
30 -- 50	5.732	140	-	70	30
50 -- 100	11.235	140	-	80	190
100 -- 200	56.155	400	-	100	200
200 -- 250	75.915	205	620	-	650
250 -- 300	132.669	-	250	-	1.853
300 ed oltre	236.140	970	965	-	3.396
TOTALE	520.509	1.875	1.835	250	6.761

Tavola 2.70 segue - Giornate di lavoro dei capi azienda per classe di età (in anni compiuti), classe di giornate di lavoro e sesso

CLASSI DI ETÀ' CLASSI DI GIORNATE DI LAVORO	CAPI AZIENDA				
	Conduttore	Coniuge	Familiare	Parente	Altra persona
FEMMINE					
CLASSI DI ETÀ'					
Meno di 20	-	-	-	-	-
20 -- 24	1.040	-	-	-	-
25 -- 29	3.078	-	270	-	259
30 -- 34	5.697	-	-	-	-
35 -- 39	10.530	-	280	-	-
40 -- 44	12.814	-	-	-	304
45 -- 49	14.564	-	-	-	300
50 -- 54	21.126	200	-	-	-
55 -- 59	15.176	-	-	-	1
60 -- 64	8.465	-	-	-	-
65 ed oltre	10.198	-	-	-	-
TOTALE	102.688	200	550	-	864
CLASSI DI GIORNATE DI LAVORO					
Meno di 10	97	-	-	-	5
10 -- 20	551	-	-	-	-
20 -- 30	433	-	-	-	-
30 -- 50	1.140	-	-	-	-
50 -- 100	5.550	-	-	-	-
100 -- 200	22.171	-	-	-	-
200 -- 250	18.729	200	-	-	-
250 -- 300	22.844	-	550	-	259
300 ed oltre	31.173	-	-	-	600
TOTALE	102.688	200	550	-	864

Tavola 2.71 - Aziende interessate al contoterzismo e relativo numero di giornate di lavoro secondo l'utilizzazione dei mezzi meccanici per classe di superficie totale e classe di superficie agricola utilizzata (SAU)

CLASSI DI SUPERFICIE TOTALE CLASSI DI SAU	AZIENDE CHE UTILIZZANO MEZZI MECCANICI						
	IN ALTRE AZIENDE AGRICOLE			IN AZIENDA E FORNITI DA			
	Totale	Di proprietà solo dell'azienda	In comproprietà	Totale	Altre aziende agricole	Organismi associativi	Imprese di esercizio e noleggio
AZIENDE							
CLASSI DI SUPERFICIE TOTALE (in ettari)							
Senza superficie	-	-	-	-	-	-	-
Meno di 1 ettaro	2	2	-	40	33	-	8
1 -- 2	-	-	-	38	24	1	14
2 -- 3	1	1	-	29	12	1	16
3 -- 5	2	2	-	61	26	2	33
5 -- 10	6	6	-	150	70	6	74
10 -- 20	11	8	3	163	76	3	84
20 -- 30	10	10	-	70	29	7	42
30 -- 50	10	10	-	47	14	6	29
50 -- 100	14	14	-	22	8	3	11
100 ed oltre	3	3	-	6	1	1	4
TOTALE	59	56	3	626	293	30	315
CLASSI DI SAU (in ettari)							
Senza superficie	1	1	-	4	3	-	1
Meno di 1 ettaro	2	2	-	49	38	-	12
1 -- 2	-	-	-	38	24	1	14
2 -- 3	1	1	-	34	12	2	20
3 -- 5	4	4	-	66	26	2	38
5 -- 10	4	4	-	140	72	5	63
10 -- 20	12	9	3	162	71	5	88
20 -- 30	10	10	-	66	27	6	40
30 -- 50	11	11	-	45	14	5	27
50 -- 100	11	11	-	17	5	4	8
100 ed oltre	3	3	-	5	1	-	4
TOTALE	59	56	3	626	293	30	315
GIORNATE DI LAVORO EFFETTUATE							
CLASSI DI SUPERFICIE TOTALE (in ettari)							
Senza superficie	-	-	-	-	-	-	-
Meno di 1 ettaro	60	60	-	103	90	-	13
1 -- 2	-	-	-	141	108	7	26
2 -- 3	3	3	-	118	49	3	66
3 -- 5	40	40	-	369	221	11	137
5 -- 10	216	216	-	472	301	34	137
10 -- 20	418	335	83	855	590	12	253
20 -- 30	217	217	-	638	241	192	205
30 -- 50	308	308	-	388	176	53	159
50 -- 100	288	288	-	406	117	21	268
100 ed oltre	32	32	-	45	10	5	30
TOTALE	1.582	1.499	83	3.535	1.903	338	1.294
CLASSI DI SAU (in ettari)							
Senza superficie	35	35	-	19	15	-	4
Meno di 1 ettaro	60	60	-	138	112	-	26
1 -- 2	-	-	-	122	96	7	19
2 -- 3	3	3	-	274	143	13	118
3 -- 5	101	101	-	231	129	6	96
5 -- 10	155	155	-	527	359	29	139
10 -- 20	458	375	83	925	587	72	266
20 -- 30	180	180	-	496	178	137	181
30 -- 50	339	339	-	459	215	48	196
50 -- 100	219	219	-	304	59	26	219
100 ed oltre	32	32	-	40	10	-	30
TOTALE	1.582	1.499	83	3.535	1.903	338	1.294

Tavola 2.72 - Aziende interessate al contoterzismo e relativo numero di giornate di lavoro secondo l'utilizzazione dei mezzi meccanici per forma di conduzione e zona altimetrica

FORME DI CONDUZIONE ZONE ALTIMETRICHE	AZIENDE CHE UTILIZZANO MEZZI MECCANICI						
	IN ALTRE AZIENDE AGRICOLE			IN AZIENDA E FORNITI DA			
	Totale	Di proprietà solo dell'azienda	In comproprietà	Totale	Altre aziende agricole	Organismi associativi	Imprese di esercizio e noleggio
AZIENDE							
FORME DI CONDUZIONE							
Conduzione diretta del coltivatore	57	54	3	618	288	30	312
<i>Con solo manodopera familiare</i>	53	50	3	598	283	29	298
<i>Con manodopera familiare prevalente</i>	3	3	-	16	3	1	12
<i>Con manodopera extrafamiliare prevalente</i>	1	1	-	4	2	-	2
Conduzione con salariati	2	2	-	8	5	-	3
Altra forma di conduzione	-	-	-	-	-	-	-
TOTALE	59	56	3	626	293	30	315
ZONE ALTIMETRICHE							
Montagna	1	1	-	2	1	1	-
Collina	4	3	1	25	18	1	6
Pianura	54	52	2	599	274	28	309
TOTALE	59	56	3	626	293	30	315
GIORNATE DI LAVORO EFFETTUATE							
FORME DI CONDUZIONE							
Conduzione diretta del coltivatore	1.522	1.439	83	3.493	1.874	338	1.281
<i>Con solo manodopera familiare</i>	1.501	1.418	83	3.250	1.826	331	1.093
<i>Con manodopera familiare prevalente</i>	16	16	-	208	38	7	163
<i>Con manodopera extrafamiliare prevalente</i>	5	5	-	35	10	-	25
Conduzione con salariati	60	60	-	42	29	-	13
Altra forma di conduzione	-	-	-	-	-	-	-
TOTALE	1.582	1.499	83	3.535	1.903	338	1.294
ZONE ALTIMETRICHE							
Montagna	60	60	-	15	10	5	-
Collina	95	90	5	67	47	5	15
Pianura	1.427	1.349	78	3.453	1.846	328	1.279
TOTALE	1.582	1.499	83	3.535	1.903	338	1.294

Tavola 2.73 - Aziende che utilizzano mezzi meccanici in altre aziende agricole e relative giornate di lavoro per classe di giornate di lavoro effettuate in altre aziende, classe di superficie agricola utilizzata (SAU) e classe di giornate di lavoro aziendale

CLASSI DI SAU	CLASSI DI GIORNATE DI LAVORO EFFETTUATE IN ALTRE AZIENDE								Totale
CLASSI DI GIORNATE DI LAVORO AZIENDALE	1 -- 2	3 -- 4	5 -- 9	10 -- 14	15 -- 19	20 -- 29	30 -- 49	50 ed oltre	
AZIENDE									
CLASSI DI SAU (in ettari)									
Senza superficie	-	-	-	-	-	-	1	-	1
Meno di 1 ettaro	-	-	-	-	-	-	2	-	2
2 -- 3	-	1	-	-	-	-	-	-	1
3 -- 5	1	-	-	1	-	-	1	1	4
5 -- 10	-	-	1	-	-	-	1	2	4
10 -- 20	-	1	1	-	-	4	3	3	12
20 -- 30	-	1	2	3	1	-	3	-	10
30 -- 50	1	2	1	2	1	-	1	3	11
50 -- 100	-	-	2	3	2	1	2	1	11
100 ed oltre	1	-	-	1	-	1	-	-	3
TOTALE	3	5	7	10	4	6	14	10	59
CLASSI DI GIORNATE DI LAVORO AZIENDALE									
Meno di 50	-	1	-	-	1	-	2	1	5
50 -- 100	1	-	-	1	-	2	2	-	6
100 -- 200	-	-	1	-	-	2	1	3	7
200 -- 300	1	1	1	3	-	-	2	1	9
300 -- 500	-	1	-	2	1	1	4	4	13
500 -- 1000	1	2	4	4	2	1	3	1	18
1000 -- 2500	-	-	1	-	-	-	-	-	1
2500 ed oltre	-	-	-	-	-	-	-	-	-
TOTALE	3	5	7	10	4	6	14	10	59
GIORNATE DI LAVORO EFFETTUATE IN ALTRE AZIENDE									
CLASSI DI SAU (in ettari)									
Senza superficie	-	-	-	-	-	-	35	-	35
Meno di 1 ettaro	-	-	-	-	-	-	60	-	60
2 -- 3	-	3	-	-	-	-	-	-	3
3 -- 5	1	-	-	10	-	-	30	60	101
5 -- 10	-	-	5	-	-	-	30	120	155
10 -- 20	-	3	5	-	-	80	105	265	458
20 -- 30	-	3	12	37	18	-	110	-	180
30 -- 50	2	8	5	22	18	-	30	254	339
50 -- 100	-	-	14	30	30	25	60	60	219
100 ed oltre	2	-	-	10	-	20	-	-	32
TOTALE	5	17	41	109	66	125	460	759	1.582
CLASSI DI GIORNATE DI LAVORO AZIENDALE									
Meno di 50	-	3	-	-	15	-	65	75	158
50 -- 100	1	-	-	10	-	45	60	-	116
100 -- 200	-	-	6	-	-	40	30	260	336
200 -- 300	2	3	8	35	-	-	65	50	163
300 -- 500	-	4	-	20	18	20	150	224	436
500 -- 1000	2	7	22	44	33	20	90	150	368
1000 -- 2500	-	-	5	-	-	-	-	-	5
2500 ed oltre	-	-	-	-	-	-	-	-	-
TOTALE	5	17	41	109	66	125	460	759	1.582

Tavola 2.74 - Aziende che utilizzano mezzi meccanici in altre aziende agricole e relative giornate di lavoro per classe di giornate di lavoro effettuate in altre aziende, forma di conduzione e zona altimetrica

FORME DI CONDUZIONE ZONE ALTIMETRICHE	CLASSI DI GIORNATE DI LAVORO EFFETTUATE IN ALTRE AZIENDE								Totale
	1 -- 2	3 -- 4	5 -- 9	10 -- 14	15 -- 19	20 -- 29	30 -- 49	50 ed oltre	
AZIENDE									
FORME DI CONDUZIONE									
Conduzione diretta del coltivatore	3	5	7	10	4	5	13	10	57
<i>Con solo manodopera familiare</i>	2	4	6	9	4	5	13	10	53
<i>Con manodopera familiare prevalente</i>	1	1	-	1	-	-	-	-	3
<i>Con manodopera extrafamiliare prevalente</i>	-	-	1	-	-	-	-	-	1
Conduzione con salariati	-	-	-	-	-	1	1	-	2
TOTALE	3	5	7	10	4	6	14	10	59
ZONE ALTIMETRICHE									
Montagna	-	-	-	-	-	-	-	1	1
Collina	-	-	2	-	-	-	1	1	4
Pianura	3	5	5	10	4	6	13	8	54
TOTALE	3	5	7	10	4	6	14	10	59
GIORNATE DI LAVORO EFFETTUATE IN ALTRE AZIENDE									
FORME DI CONDUZIONE									
Conduzione diretta del coltivatore	5	17	41	109	66	100	425	759	1.522
<i>Con solo manodopera familiare</i>	3	13	36	99	66	100	425	759	1.501
<i>Con manodopera familiare prevalente</i>	2	4	-	10	-	-	-	-	16
<i>Con manodopera extrafamiliare prevalente</i>	-	-	5	-	-	-	-	-	5
Conduzione con salariati	-	-	-	-	-	25	35	-	60
TOTALE	5	17	41	109	66	125	460	759	1.582
ZONE ALTIMETRICHE									
Montagna	-	-	-	-	-	-	-	60	60
Collina	-	-	10	-	-	-	35	50	95
Pianura	5	17	31	109	66	125	425	649	1.427
TOTALE	5	17	41	109	66	125	460	759	1.582

Tavola 2.75 - Aziende che utilizzano mezzi meccanici extraziendali e relative giornate di lavoro extraziendale, per classe di giornate di lavoro extraziendale, classe di superficie agricola utilizzata (SAU) e classe di giornate di lavoro aziendale

CLASSI DI SAU CLASSI DI GIORNATE DI LAVORO AZIENDALE	CLASSI DI GIORNATE DI LAVORO EXTRAZIENDALI								Totale
	1 -- 2	3 -- 4	5 -- 9	10 -- 14	15 -- 19	20 -- 29	30 -- 49	50 ed oltre	
AZIENDE									
CLASSI DI SAU (in ettari)									
Senza superficie	1	2	-	1	-	-	-	-	4
Meno di 1 ettaro	39	1	4	3	1	1	-	-	49
1 -- 2	28	6	3	-	-	-	-	1	38
2 -- 3	24	3	1	1	-	1	-	4	34
3 -- 5	48	7	7	1	-	1	1	1	66
5 -- 10	84	25	23	3	1	2	-	2	140
10 -- 20	61	63	24	5	-	-	3	6	162
20 -- 30	11	22	19	6	3	1	4	-	66
30 -- 50	5	11	11	9	2	3	3	1	45
50 -- 100	-	2	7	2	3	2	-	1	17
100 ed oltre	2	1	-	1	-	1	-	-	5
TOTALE	303	143	99	32	10	12	11	16	626
CLASSI DI GIORNATE DI LAVORO AZIENDALE									
Meno di 50	55	15	10	6	-	1	-	3	90
50 -- 100	40	4	8	-	-	-	-	2	54
100 -- 200	77	22	13	5	1	2	5	3	128
200 -- 300	62	23	21	6	3	2	4	4	125
300 -- 500	45	51	37	7	3	4	1	3	151
500 -- 1000	23	26	10	8	3	2	1	1	74
1000 -- 2500	1	2	-	-	-	1	-	-	4
2500 ed oltre	-	-	-	-	-	-	-	-	-
TOTALE	303	143	99	32	10	12	11	16	626
GIORNATE DI LAVORO EXTRAZIENDALE									
CLASSI DI SAU (in ettari)									
Senza superficie	2	7	-	10	-	-	-	-	19
Meno di 1 ettaro	45	3	20	30	15	25	-	-	138
1 -- 2	35	20	17	-	-	-	-	50	122
2 -- 3	25	9	5	10	-	25	-	200	274
3 -- 5	54	25	37	10	-	25	30	50	231
5 -- 10	123	79	137	30	18	40	-	100	527
10 -- 20	110	209	135	55	-	-	116	300	925
20 -- 30	21	71	113	66	45	20	160	-	496
30 -- 50	8	39	68	93	30	60	111	50	459
50 -- 100	-	7	46	23	45	43	-	140	304
100 ed oltre	3	4	-	10	-	23	-	-	40
TOTALE	426	473	578	337	153	261	417	890	3.535
CLASSI DI GIORNATE DI LAVORO AZIENDALE									
Meno di 50	69	50	54	60	-	20	-	150	403
50 -- 100	53	12	51	-	-	-	-	190	306
100 -- 200	104	71	73	52	18	48	190	150	706
200 -- 300	92	73	123	62	45	50	155	200	800
300 -- 500	69	166	216	74	45	80	36	150	836
500 -- 1000	38	94	61	89	45	40	36	50	453
1000 -- 2500	1	7	-	-	-	23	-	-	31
2500 ed oltre	-	-	-	-	-	-	-	-	-
TOTALE	426	473	578	337	153	261	417	890	3.535

Tavola. 2.76 - Aziende che utilizzano mezzi meccanici extraziendali e relative giornate di lavoro extraziendale per classe di giornate di lavoro extraziendale, forma di conduzione e zona altimetrica

FORME DI CONDUZIONE ZONE ALTIMETRICHE	CLASSI DI GIORNATE DI LAVORO EXTRAZIENDALE								Totale
	1 -- 2	3 -- 4	5 -- 9	10 -- 14	15 -- 19	20 -- 29	30 -- 49	50 ed oltre	
AZIENDE									
FORME DI CONDUZIONE									
Conduzione diretta del coltivatore	301	140	98	30	10	12	11	16	618
Con solo manodopera familiare	294	133	96	30	9	10	11	15	598
Con manodopera familiare prevalente	6	6	1	-	1	1	-	1	16
Con manodopera extrafamiliare prevalente	1	1	1	-	-	1	-	-	4
Conduzione con salariati	2	3	1	2	-	-	-	-	8
TOTALE	303	143	99	32	10	12	11	16	626
ZONE ALITIMETRICHE									
Montagna	-	-	1	1	-	-	-	-	2
Collina	14	6	4	1	-	-	-	-	25
Pianura	289	137	94	30	10	12	11	16	599
TOTALE	303	143	99	32	10	12	11	16	626
GIORNATE DI LAVORO EXTRAZIENDALE									
FORME DI CONDUZIONE									
Conduzione diretta del coltivatore	423	461	571	317	153	261	417	890	3.493
Con solo manodopera familiare	414	439	557	317	138	218	417	750	3.250
Con manodopera familiare prevalente	7	19	7	-	15	20	-	140	208
Con manodopera extrafamiliare prevalente	2	3	7	-	-	23	-	-	35
Conduzione con salariati	3	12	7	20	-	-	-	-	42
TOTALE	426	473	578	337	153	261	417	890	3.535
ZONE ALTIMETRICHE									
Montagna	-	-	5	10	-	-	-	-	15
Collina	17	20	20	10	-	-	-	-	67
Pianura	409	453	553	317	153	261	417	890	3.453
TOTALE	426	473	578	337	153	261	417	890	3.535

Tavola 2.77 - Aziende che utilizzano mezzi meccanici extraziendali e superficie lavorata secondo le principali operazioni effettuate per classe di superficie agricola utilizzata (SAU), forma di conduzione e zona altimetrica (superficie in ettari)

CLASSI DI SAU FORME DI CONDUZIONE ZONE ALTIMETRICHE	OPERAZIONI EFFETTUATE IN AZIENDA CON MEZZI EXTRAZIENDALI							
	Totale	Affidamento completo	AFFIDAMENTO PARZIALE					
			Solo aratura	Solo semina	Solo raccolta meccanica	Aratura e semina	Aratura e raccolta meccanica	Semina e raccolta meccanica
								Aratura, semina e raccolta meccanica
AZIENDE								
CLASSI DI SAU								
Senza superficie	4	2	-	-	-	-	-	-
Meno di 1 ettaro	49	10	1	-	13	-	-	-
1 -- 2	38	7	1	-	16	-	-	-
2 -- 3	34	4	-	-	26	-	-	-
3 -- 5	66	5	-	-	39	-	-	-
5 -- 10	140	13	-	-	101	-	-	-
10 -- 20	162	9	-	-	140	-	-	-
20 -- 30	66	7	-	-	56	-	-	-
30 -- 50	45	7	-	-	33	-	-	-
50 -- 100	17	6	-	-	9	-	-	-
100 ed oltre	5	-	-	-	3	-	-	-
TOTALE	626	70	2	-	436	-	-	-
FORME DI CONDUZIONE								
Conduzione diretta del coltivatore	618	64	2	-	435	-	-	-
Con solo manodopera familiare	598	60	2	-	420	-	-	-
Con manodopera familiare prevalente	16	2	-	-	13	-	-	-
Con manodopera extrafamiliare prevalente	4	2	-	-	2	-	-	-
Conduzione con salariati	8	6	-	-	1	-	-	-
TOTALE	626	70	2	-	436	-	-	-
ZONE ALTIMETRICHE								
Montagna	2	1	-	-	-	-	-	-
Collina	25	2	-	-	11	-	-	-
Pianura	599	67	2	-	425	-	-	-
TOTALE	626	70	2	-	436	-	-	-
SUPERFICIE LAVORATA								
CLASSI DI SAU								
Senza superficie	81,93	79,85	-	-	-	-	-	-
Meno di 1 ettaro	57,29	3,90	0,25	-	8,37	-	-	-
1 -- 2	85,57	9,47	0,83	-	19,96	-	-	-
2 -- 3	89,73	7,91	-	-	62,48	-	-	-
3 -- 5	361,43	21,89	-	-	143,37	-	-	-
5 -- 10	1.165,03	84,02	-	-	659,11	-	-	-
10 -- 20	2.228,31	127,23	-	-	1.762,36	-	-	-
20 -- 30	1.415,48	157,98	-	-	1.152,24	-	-	-
30 -- 50	1.468,65	273,46	-	-	927,11	-	-	-
50 -- 100	1.144,44	403,85	-	-	437,00	-	-	-
100 ed oltre	240,51	-	-	-	196,81	-	-	-
TOTALE	8.338,37	1.169,56	1,08	-	5.368,81	-	-	-
FORME DI CONDUZIONE								
Conduzione diretta del coltivatore	8.169,07	1.022,59	1,08	-	5.350,28	-	-	-
Con solo manodopera familiare	7.397,41	840,13	1,08	-	4.931,63	-	-	-
Con manodopera familiare prevalente	535,99	137,66	-	-	227,78	-	-	-
Con manodopera extrafamiliare prevalente	235,67	44,80	-	-	190,87	-	-	-
Conduzione con salariati	169,30	146,97	-	-	18,53	-	-	-
TOTALE	8.338,37	1.169,56	1,08	-	5.368,81	-	-	-
ZONE ALTIMETRICHE								
Montagna	22,11	4,51	-	-	-	-	-	-
Collina	254,56	15,70	-	-	77,64	-	-	-
Pianura	8.061,70	1.149,35	1,08	-	5.291,17	-	-	-
TOTALE	8.338,37	1.169,56	1,08	-	5.368,81	-	-	-

Tavola 2.78 - Aziende con attrezzature informatiche per classe di superficie agricola utilizzata (SAU) e forma di conduzione

CLASSI DI SAU FORME DI CONDUZIONE	AZIENDE CON ATTREZZATURE INFORMATICHE						
	Totale	Servizi amministrativi	Gestione coltivazione e/o allevamenti	Altre operazioni	UTILIZZO ABITUALE RETE INTERNET		
					Dispone di un sito proprio	Uso del commercio elettronico per la vendita di prodotti aziendali	Uso del commercio elettronico per l'acquisto di mezzi tecnici
CLASSI DI SAU (in ettari)							
Senza superficie	10	8	1	1	5	-	1
Meno di 1 ettaro	7	4	7	-	3	-	-
1 -- 2	6	1	3	2	-	-	1
2 -- 3	4	-	3	-	1	-	-
3 -- 5	7	3	3	3	2	-	-
5 -- 10	13	10	7	2	1	1	-
10 -- 20	12	3	9	1	1	-	-
20 -- 30	12	6	9	-	2	2	2
30 -- 50	27	17	14	3	4	1	-
50 -- 100	34	16	26	2	-	-	2
100 ed oltre	59	36	34	5	8	1	2
TOTALE	191	104	116	19	27	5	8
FORME DI CONDUZIONE							
Conduzione diretta del coltivatore	154	73	98	18	15	3	7
<i>Con solo manodopera familiare</i>	103	42	69	13	12	1	6
<i>Con manodopera familiare prevalente</i>	33	18	20	3	3	1	-
<i>Con manodopera extrafamiliare prevalente</i>	18	13	9	2	-	1	1
Conduzione con salariati	37	31	18	1	12	2	1
Altra forma di conduzione	-	-	-	-	-	-	-
TOTALE	191	104	116	19	27	5	8

Capitolo 3 – Dati provinciali (Universo CEE)

Tavola 3.1 - Aziende e relativa superficie totale per classe di superficie totale, forma di conduzione, titolo di possesso dei terreni e zona altimetrica (superficie in ettari) - TOTALE

FORME DI CONDUZIONE TITOLI DI POSSESSO DEI TERRENI	CLASSI DI SUPERFICIE TOTALE								Totale
	Meno di 1	1 -- 2	2 -- 5	5 -- 10	10 -- 20	20 -- 50	50 -- 100	100 ed oltre	
AZIENDE									
Solo in proprietà	143	111	222	149	84	90	42	15	856
Solo in affitto	8	9	25	27	38	75	32	11	225
Solo in uso gratuito	13	6	5	3	6	1	1	-	35
Parte in proprietà e parte in affitto	15	31	120	208	353	506	271	82	1.586
Parte in proprietà e parte in uso gratuito	15	6	8	11	16	8	2	-	66
Parte in affitto e parte in uso gratuito	1	-	-	3	1	5	3	-	13
Parte in proprietà, parte in affitto e parte in uso gratuito	-	1	5	2	19	26	15	3	71
Con solo manodopera familiare	195	164	385	403	517	711	366	111	2.852
Solo in proprietà	-	-	2	1	1	3	11	16	34
Solo in affitto	-	-	-	-	1	4	5	10	20
Solo in uso gratuito	-	-	-	1	-	-	-	1	2
Parte in proprietà e parte in affitto	-	-	2	4	5	11	14	51	87
Parte in proprietà e parte in uso gratuito	-	-	-	-	-	1	1	1	3
Parte in affitto e parte in uso gratuito	-	-	-	-	-	-	1	1	2
Parte in proprietà, parte in affitto e parte in uso gratuito	-	1	-	-	1	1	1	-	4
Con manodopera familiare prevalente	-	1	4	6	8	20	33	80	152
Solo in proprietà	-	3	2	1	1	2	5	7	21
Solo in affitto	-	-	-	-	1	1	3	1	6
Parte in proprietà e parte in affitto	-	-	-	-	-	1	3	6	10
Parte in proprietà e parte in uso gratuito	-	1	-	-	-	-	-	1	2
Parte in proprietà, parte in affitto e parte in uso gratuito	-	-	1	1	-	-	-	-	2
Con manodopera extrafamiliare prevalente	-	4	3	2	2	4	11	15	41
Solo in proprietà	5	4	4	3	5	9	9	21	60
Solo in affitto	1	1	-	-	-	1	3	7	13
Solo in uso gratuito	-	-	-	-	1	-	-	-	1
Parte in proprietà e parte in affitto	-	-	2	-	2	-	3	13	20
Parte in proprietà e parte in uso gratuito	-	-	-	-	-	-	-	1	1
Conduzione con salariati	6	5	6	3	8	10	15	42	95
Conduzione a colonia parziaria appoderata	-	-	-	-	-	-	-	-	-
Solo in proprietà	-	-	-	1	-	-	-	-	1
Solo in affitto	-	-	-	1	-	-	-	-	1
Altra forma di conduzione	-	-	-	2	-	-	-	-	2
Solo in proprietà	148	118	230	155	91	104	67	59	972
Solo in affitto	9	10	25	28	40	81	43	29	265
Solo in uso gratuito	13	6	5	4	7	1	1	1	38
Parte in proprietà e parte in affitto	15	31	124	212	360	518	291	152	1.703
Parte in proprietà e parte in uso gratuito	15	7	8	11	16	9	3	3	72
Parte in affitto e parte in uso gratuito	1	-	-	3	1	5	4	1	15
Parte in proprietà, parte in affitto e parte in uso gratuito	-	2	6	3	20	27	16	3	77
TOTALE	201	174	398	416	535	745	425	248	3.142

Tavola 3.1 segue - Aziende e relativa superficie totale per classe di superficie totale, forma di conduzione, titolo di possesso dei terreni e zona altimetrica (superficie in ettari) - MONTAGNA

FORME DI CONDUZIONE TITOLI DI POSSESSO DEI TERRENI	CLASSI DI SUPERFICIE TOTALE								Totale
	Meno di 1	1 -- 2	2 -- 5	5 -- 10	10 -- 20	20 -- 50	50 -- 100	100 ed oltre	
AZIENDE									
Solo in proprietà	9	7	14	29	23	15	5	5	107
Solo in affitto	2	1	3	4	2	7	3	3	25
Solo in uso gratuito	-	1	-	-	3	-	-	-	4
Parte in proprietà e parte in affitto	-	2	8	13	11	32	6	13	85
Parte in proprietà e parte in uso gratuito	2	3	3	5	7	5	-	-	25
Parte in affitto e parte in uso gratuito	-	-	-	-	-	2	1	-	3
Parte in proprietà, parte in affitto e parte in uso gratuito	-	-	2	-	-	5	3	1	11
Con solo manodopera familiare	13	14	30	51	46	66	18	22	260
Solo in proprietà	-	-	-	-	1	-	2	-	3
Solo in affitto	-	-	-	-	-	-	-	-	-
Solo in uso gratuito	-	-	-	-	-	-	-	-	-
Parte in proprietà e parte in affitto	-	-	-	-	-	-	-	-	-
Parte in proprietà e parte in uso gratuito	-	-	-	-	-	-	1	-	1
Parte in affitto e parte in uso gratuito	-	-	-	-	-	-	-	-	-
Parte in proprietà, parte in affitto e parte in uso gratuito	-	1	-	-	-	-	-	-	1
Con manodopera familiare prevalente	-	1	-	-	1	-	3	-	5
Solo in proprietà	-	-	1	-	-	-	1	1	3
Solo in affitto	-	-	-	-	-	-	-	-	-
Parte in proprietà e parte in affitto	-	-	-	-	-	-	-	-	-
Parte in proprietà e parte in uso gratuito	-	-	-	-	-	-	-	-	-
Parte in proprietà, parte in affitto e parte in uso gratuito	-	-	1	-	-	-	-	-	1
Con manodopera extrafamiliare prevalente	-	-	2	-	-	-	1	1	4
Solo in proprietà	1	-	1	-	1	2	-	2	7
Solo in affitto	-	-	-	-	-	-	-	-	-
Solo in uso gratuito	-	-	-	-	-	-	-	-	-
Parte in proprietà e parte in affitto	-	-	-	-	-	-	-	-	-
Parte in proprietà e parte in uso gratuito	-	-	-	-	-	-	-	1	1
Conduzione con salariati	1	-	1	-	1	2	-	3	8
Conduzione a colonia parziaria appoderata	-	-	-	-	-	-	-	-	-
Solo in proprietà	-	-	-	1	-	-	-	-	1
Solo in affitto	-	-	-	-	-	-	-	-	-
Altra forma di conduzione	-	-	-	1	-	-	-	-	1
Solo in proprietà	10	7	16	30	25	17	8	8	121
Solo in affitto	2	1	3	4	2	7	3	3	25
Solo in uso gratuito	-	1	-	-	3	-	-	-	4
Parte in proprietà e parte in affitto	-	2	8	13	11	32	6	13	85
Parte in proprietà e parte in uso gratuito	2	3	3	5	7	5	1	1	27
Parte in affitto e parte in uso gratuito	-	-	-	-	-	2	1	-	3
Parte in proprietà, parte in affitto e parte in uso gratuito	-	1	3	-	-	5	3	1	13
TOTALE	14	15	33	52	48	68	22	26	278

Tavola 3.1 segue - Aziende e relativa superficie totale per classe di superficie totale, forma di conduzione, titolo di possesso dei terreni e zona altimetrica (superficie in ettari) - COLLINA

FORME DI CONDUZIONE TITOLI DI POSSESSO DEI TERRENI	CLASSI DI SUPERFICIE TOTALE								Totale
	Meno di 1	1 -- 2	2 -- 5	5 -- 10	10 -- 20	20 -- 50	50 -- 100	100 ed oltre	
AZIENDE									
Solo in proprietà	54	40	67	34	11	1	1	-	208
Solo in affitto	1	4	8	8	8	6	-	-	35
Solo in uso gratuito	10	2	2	1	1	-	-	-	16
Parte in proprietà e parte in affitto	7	11	37	46	68	21	7	2	199
Parte in proprietà e parte in uso gratuito	11	3	2	4	-	-	-	-	20
Parte in affitto e parte in uso gratuito	-	-	-	-	-	-	-	-	-
Parte in proprietà, parte in affitto e parte in uso gratuito	-	1	2	1	2	-	-	-	6
Con solo manodopera familiare	83	61	118	94	90	28	8	2	484
Solo in proprietà	-	-	-	-	-	-	-	-	-
Solo in affitto	-	-	-	-	-	-	-	-	-
Solo in uso gratuito	-	-	-	1	-	-	-	-	1
Parte in proprietà e parte in affitto	-	-	2	-	-	-	1	-	3
Parte in proprietà e parte in uso gratuito	-	-	-	-	-	1	-	-	1
Parte in affitto e parte in uso gratuito	-	-	-	-	-	-	-	-	-
Parte in proprietà, parte in affitto e parte in uso gratuito	-	-	-	-	-	-	-	-	-
Con manodopera familiare prevalente	-	-	2	1	-	1	1	-	5
Solo in proprietà	-	1	-	1	-	1	-	-	3
Solo in affitto	-	-	-	-	-	-	-	-	-
Parte in proprietà e parte in affitto	-	-	-	-	-	-	-	-	-
Parte in proprietà e parte in uso gratuito	-	-	-	-	-	-	-	-	-
Parte in proprietà, parte in affitto e parte in uso gratuito	-	-	-	-	-	-	-	-	-
Con manodopera extrafamiliare prevalente	-	1	-	1	-	1	-	-	3
Solo in proprietà	1	-	1	-	-	1	-	-	3
Solo in affitto	-	-	-	-	-	-	-	-	-
Solo in uso gratuito	-	-	-	-	-	-	-	-	-
Parte in proprietà e parte in affitto	-	-	-	-	1	-	-	-	1
Parte in proprietà e parte in uso gratuito	-	-	-	-	-	-	-	-	-
Conduzione con salariati	1	-	1	-	1	1	-	-	4
Conduzione a colonia parziaria appoderata	-	-	-	-	-	-	-	-	-
Solo in proprietà	-	-	-	-	-	-	-	-	-
Solo in affitto	-	-	-	1	-	-	-	-	1
Altra forma di conduzione	-	-	-	1	-	-	-	-	1
Solo in proprietà	55	41	68	35	11	3	1	-	214
Solo in affitto	1	4	8	9	8	6	-	-	36
Solo in uso gratuito	10	2	2	2	1	-	-	-	17
Parte in proprietà e parte in affitto	7	11	39	46	69	21	8	2	203
Parte in proprietà e parte in uso gratuito	11	3	2	4	-	1	-	-	21
Parte in affitto e parte in uso gratuito	-	-	-	-	-	-	-	-	-
Parte in proprietà, parte in affitto e parte in uso gratuito	-	1	2	1	2	-	-	-	6
TOTALE	84	62	121	97	91	31	9	2	497

Tavola 3.1 segue - Aziende e relativa superficie totale per classe di superficie totale, forma di conduzione, titolo di possesso dei terreni e zona altimetrica (superficie in ettari) - PIANURA

FORME DI CONDUZIONE TITOLI DI POSSESSO DEI TERRENI	CLASSI DI SUPERFICIE TOTALE								Totale
	Meno di 1	1 -- 2	2 -- 5	5 -- 10	10 -- 20	20 -- 50	50 -- 100	100 ed oltre	
AZIENDE									
Solo in proprietà	80	64	141	86	50	74	36	10	541
Solo in affitto	5	4	14	15	28	62	29	8	165
Solo in uso gratuito	3	3	3	2	2	1	1	-	15
Parte in proprietà e parte in affitto	8	18	75	149	274	453	258	67	1.302
Parte in proprietà e parte in uso gratuito	2	-	3	2	9	3	2	-	21
Parte in affitto e parte in uso gratuito	1	-	-	3	1	3	2	-	10
Parte in proprietà, parte in affitto e parte in uso gratuito	-	-	1	1	17	21	12	2	54
Con solo manodopera familiare	99	89	237	258	381	617	340	87	2.108
Solo in proprietà	-	-	2	1	-	3	9	16	31
Solo in affitto	-	-	-	-	1	4	5	10	20
Solo in uso gratuito	-	-	-	-	-	-	-	1	1
Parte in proprietà e parte in affitto	-	-	-	4	5	11	13	51	84
Parte in proprietà e parte in uso gratuito	-	-	-	-	-	-	-	1	1
Parte in affitto e parte in uso gratuito	-	-	-	-	-	-	1	1	2
Parte in proprietà, parte in affitto e parte in uso gratuito	-	-	-	-	1	1	1	-	3
Con manodopera familiare prevalente	-	-	2	5	7	19	29	80	142
Solo in proprietà	-	2	1	-	1	1	4	6	15
Solo in affitto	-	-	-	-	1	1	3	1	6
Parte in proprietà e parte in affitto	-	-	-	-	-	1	3	6	10
Parte in proprietà e parte in uso gratuito	-	1	-	-	-	-	-	1	2
Parte in proprietà, parte in affitto e parte in uso gratuito	-	-	-	1	-	-	-	-	1
Con manodopera extrafamiliare prevalente	-	3	1	1	2	3	10	14	34
Solo in proprietà	3	4	2	3	4	6	9	19	50
Solo in affitto	1	1	-	-	-	1	3	7	13
Solo in uso gratuito	-	-	-	-	1	-	-	-	1
Parte in proprietà e parte in affitto	-	-	2	-	1	-	3	13	19
Parte in proprietà e parte in uso gratuito	-	-	-	-	-	-	-	-	-
Conduzione con salariati	4	5	4	3	6	7	15	39	83
Conduzione a colonia parziaria appoderata	-	-	-	-	-	-	-	-	-
Solo in proprietà	-	-	-	-	-	-	-	-	-
Solo in affitto	-	-	-	-	-	-	-	-	-
Altra forma di conduzione	-	-	-	-	-	-	-	-	-
Solo in proprietà	83	70	146	90	55	84	58	51	637
Solo in affitto	6	5	14	15	30	68	40	26	204
Solo in uso gratuito	3	3	3	2	3	1	1	1	17
Parte in proprietà e parte in affitto	8	18	77	153	280	465	277	137	1.415
Parte in proprietà e parte in uso gratuito	2	1	3	2	9	3	2	2	24
Parte in affitto e parte in uso gratuito	1	-	-	3	1	3	3	1	12
Parte in proprietà, parte in affitto e parte in uso gratuito	-	-	1	2	18	22	13	2	58
TOTALE	103	97	244	267	396	646	394	220	2.367

Tavola 3.1 segue - Aziende e relativa superficie totale per classe di superficie totale, forma di conduzione, titolo di possesso dei terreni e zona altimetrica (superficie in ettari) - TOTALE

FORME DI CONDUZIONE TITOLI DI POSSESSO DEI TERRENI	CLASSI DI SUPERFICIE TOTALE								Totale
	Meno di 1	1 -- 2	2 -- 5	5 -- 10	10 -- 20	20 -- 50	50 -- 100	100 ed oltre	
SUPERFICIE TOTALE									
Solo in proprietà	69,34	159,64	731,39	1.072,43	1.189,89	2.798,35	2.958,34	2.958,78	11.938,16
Solo in affitto	3,54	13,44	79,69	197,56	541,11	2.435,29	2.279,11	1.726,51	7.276,25
Solo in uso gratuito	4,10	9,16	19,31	21,66	77,88	23,93	69,86	-	225,90
Parte in proprietà e parte in affitto	10,26	45,23	424,53	1.544,63	5.111,12	16.583,31	18.874,45	12.284,36	54.877,89
Parte in proprietà e parte in uso gratuito	7,30	8,26	29,47	73,02	243,60	241,30	108,54	-	711,49
Parte in affitto e parte in uso gratuito	0,85	-	-	23,01	11,24	205,43	184,50	-	425,03
Parte in proprietà, parte in affitto e parte in uso gratuito	-	1,66	20,20	10,76	277,16	872,30	1.041,04	606,42	2.829,54
Con solo manodopera familiare	95,39	237,39	1.304,59	2.943,07	7.452,00	23.159,91	25.515,84	17.576,07	78.284,26
Solo in proprietà	-	-	7,51	6,58	14,04	97,75	852,53	2.512,98	3.491,39
Solo in affitto	-	-	-	-	13,24	152,70	376,55	1.474,82	2.017,31
Solo in uso gratuito	-	-	-	7,61	-	-	-	128,77	136,38
Parte in proprietà e parte in affitto	-	-	7,54	26,52	72,34	377,36	1.073,16	7.886,02	9.442,94
Parte in proprietà e parte in uso gratuito	-	-	-	-	-	31,20	87,52	106,79	225,51
Parte in affitto e parte in uso gratuito	-	-	-	-	-	-	50,15	148,26	198,41
Parte in proprietà, parte in affitto e parte in uso gratuito	-	1,27	-	-	13,93	33,43	69,75	-	118,38
Con manodopera familiare prevalente	-	1,27	15,05	40,71	113,55	692,44	2.509,66	12.257,64	15.630,32
Solo in proprietà	-	4,17	8,67	9,96	12,35	67,36	352,28	1.520,49	1.975,28
Solo in affitto	-	-	-	-	18,40	38,24	250,73	153,58	460,95
Parte in proprietà e parte in affitto	-	-	-	-	-	31,39	267,66	1.284,99	1.584,04
Parte in proprietà e parte in uso gratuito	-	1,11	-	-	-	-	-	115,62	116,73
Parte in proprietà, parte in affitto e parte in uso gratuito	-	-	2,41	8,07	-	-	-	-	10,48
Con manodopera extrafamiliare prevalente	-	5,28	11,08	18,03	30,75	136,99	870,67	3.074,68	4.147,48
Solo in proprietà	2,00	7,07	11,62	23,32	64,28	294,69	621,89	6.541,78	7.566,65
Solo in affitto	0,15	1,95	-	-	-	32,32	221,89	2.227,31	2.483,62
Solo in uso gratuito	-	-	-	-	17,59	-	-	-	17,59
Parte in proprietà e parte in affitto	-	-	5,67	-	30,41	-	236,53	2.981,69	3.254,30
Parte in proprietà e parte in uso gratuito	-	-	-	-	-	-	-	592,87	592,87
Conduzione con salariati	2,15	9,02	17,29	23,32	112,28	327,01	1.080,31	12.343,65	13.915,03
Conduzione a colonia parziaria appoderata	-	-	-	-	-	-	-	-	-
Solo in proprietà	-	-	-	9,76	-	-	-	-	9,76
Solo in affitto	-	-	-	6,09	-	-	-	-	6,09
Altra forma di conduzione	-	-	-	15,85	-	-	-	-	15,85
Solo in proprietà	71,34	170,88	759,19	1.122,05	1.280,56	3.258,15	4.785,04	13.534,03	24.981,24
Solo in affitto	3,69	15,39	79,69	203,65	572,75	2.658,55	3.128,28	5.582,22	12.244,22
Solo in uso gratuito	4,10	9,16	19,31	29,27	95,47	23,93	69,86	128,77	379,87
Parte in proprietà e parte in affitto	10,26	45,23	437,74	1.571,15	5.213,87	16.992,06	20.451,80	24.437,06	69.159,17
Parte in proprietà e parte in uso gratuito	7,30	9,37	29,47	73,02	243,60	272,50	196,06	815,28	1.646,60
Parte in affitto e parte in uso gratuito	0,85	-	-	23,01	11,24	205,43	234,65	148,26	623,44
Parte in proprietà, parte in affitto e parte in uso gratuito	-	2,93	22,61	18,83	291,09	905,73	1.110,79	606,42	2.958,40
TOTALE	97,54	252,96	1.348,01	3.040,98	7.708,58	24.316,35	29.976,48	45.252,04	111.992,94

Tavola 3.1 segue - Aziende e relativa superficie totale per classe di superficie totale, forma di conduzione, titolo di possesso dei terreni e zona altimetrica (superficie in ettari) - MONTAGNA

FORME DI CONDUZIONE TITOLI DI POSSESSO DEI TERRENI	CLASSI DI SUPERFICIE TOTALE								Totale
	Meno di 1	1 -- 2	2 -- 5	5 -- 10	10 -- 20	20 -- 50	50 -- 100	100 ed oltre	
SUPERFICIE TOTALE									
Solo in proprietà	4,68	10,98	45,34	213,32	335,73	468,19	336,90	1.667,90	3.083,04
Solo in affitto	1,20	1,53	9,99	30,14	25,55	212,88	207,60	480,82	969,71
Solo in uso gratuito	-	1,76	-	-	42,28	-	-	-	44,04
Parte in proprietà e parte in affitto	-	3,28	26,09	95,67	163,23	1.078,24	390,84	2.754,24	4.511,59
Parte in proprietà e parte in uso gratuito	0,57	4,88	11,87	35,45	103,80	138,86	-	-	295,43
Parte in affitto e parte in uso gratuito	-	-	-	-	-	92,44	50,85	-	143,29
Parte in proprietà, parte in affitto e parte in uso gratuito	-	-	7,80	-	-	133,78	217,39	295,82	654,79
Con solo manodopera familiare	6,45	22,43	101,09	374,58	670,59	2.124,39	1.203,58	5.198,78	9.701,89
Solo in proprietà	-	-	-	-	14,04	-	132,37	-	146,41
Solo in affitto	-	-	-	-	-	-	-	-	-
Solo in uso gratuito	-	-	-	-	-	-	-	-	-
Parte in proprietà e parte in affitto	-	-	-	-	-	-	-	-	-
Parte in proprietà e parte in uso gratuito	-	-	-	-	-	-	87,52	-	87,52
Parte in affitto e parte in uso gratuito	-	-	-	-	-	-	-	-	-
Parte in proprietà, parte in affitto e parte in uso gratuito	-	1,27	-	-	-	-	-	-	1,27
Con manodopera familiare prevalente	-	1,27	-	-	14,04	-	219,89	-	235,20
Solo in proprietà	-	-	3,77	-	-	-	73,05	170,04	246,86
Solo in affitto	-	-	-	-	-	-	-	-	-
Parte in proprietà e parte in affitto	-	-	-	-	-	-	-	-	-
Parte in proprietà e parte in uso gratuito	-	-	-	-	-	-	-	-	-
Parte in proprietà, parte in affitto e parte in uso gratuito	-	-	2,41	-	-	-	-	-	2,41
Con manodopera extrafamiliare prevalente	-	-	6,18	-	-	-	73,05	170,04	249,27
Solo in proprietà	0,05	-	2,09	-	16,19	64,73	-	1.662,15	1.745,21
Solo in affitto	-	-	-	-	-	-	-	-	-
Solo in uso gratuito	-	-	-	-	-	-	-	-	-
Parte in proprietà e parte in affitto	-	-	-	-	-	-	-	-	-
Parte in proprietà e parte in uso gratuito	-	-	-	-	-	-	-	592,87	592,87
Conduzione con salariati	0,05	-	2,09	-	16,19	64,73	-	2.255,02	2.338,08
Conduzione a colonia parziaria appoderata	-	-	-	-	-	-	-	-	-
Solo in proprietà	-	-	-	9,76	-	-	-	-	9,76
Solo in affitto	-	-	-	-	-	-	-	-	-
Altra forma di conduzione	-	-	-	9,76	-	-	-	-	9,76
Solo in proprietà	4,73	10,98	51,20	223,08	365,96	532,92	542,32	3.500,09	5.231,28
Solo in affitto	1,20	1,53	9,99	30,14	25,55	212,88	207,60	480,82	969,71
Solo in uso gratuito	-	1,76	-	-	42,28	-	-	-	44,04
Parte in proprietà e parte in affitto	-	3,28	26,09	95,67	163,23	1.078,24	390,84	2.754,24	4.511,59
Parte in proprietà e parte in uso gratuito	0,57	4,88	11,87	35,45	103,80	138,86	87,52	592,87	975,82
Parte in affitto e parte in uso gratuito	-	-	-	-	-	92,44	50,85	-	143,29
Parte in proprietà, parte in affitto e parte in uso gratuito	-	1,27	10,21	-	-	133,78	217,39	295,82	658,47
TOTALE	6,50	23,70	109,36	384,34	700,82	2.189,12	1.496,52	7.623,84	12.534,20

Tavola 3.1 segue - Aziende e relativa superficie totale per classe di superficie totale, forma di conduzione, titolo di possesso dei terreni e zona altimetrica (superficie in ettari) - COLLINA

FORME DI CONDUZIONE TITOLI DI POSSESSO DEI TERRENI	CLASSI DI SUPERFICIE TOTALE								Totale
	Meno di 1	1 -- 2	2 -- 5	5 -- 10	10 -- 20	20 -- 50	50 -- 100	100 ed oltre	
SUPERFICIE TOTALE									
Solo in proprietà	23,80	59,79	210,61	241,44	138,36	22,75	60,70	-	757,45
Solo in affitto	0,27	5,62	25,98	58,69	101,28	153,52	-	-	345,36
Solo in uso gratuito	3,02	2,97	8,39	8,98	10,35	-	-	-	33,71
Parte in proprietà e parte in affitto	4,09	15,47	132,85	342,96	954,54	650,97	412,58	251,04	2.764,50
Parte in proprietà e parte in uso gratuito	4,90	3,38	6,47	25,16	-	-	-	-	39,91
Parte in affitto e parte in uso gratuito	-	-	-	-	-	-	-	-	-
Parte in proprietà, parte in affitto e parte in uso gratuito	-	1,66	8,45	5,25	29,17	-	-	-	44,53
Con solo manodopera familiare	36,08	88,89	392,75	682,48	1.233,70	827,24	473,28	251,04	3.985,46
Solo in proprietà	-	-	-	-	-	-	-	-	-
Solo in affitto	-	-	-	-	-	-	-	-	-
Solo in uso gratuito	-	-	-	7,61	-	-	-	-	7,61
Parte in proprietà e parte in affitto	-	-	7,54	-	-	-	57,41	-	64,95
Parte in proprietà e parte in uso gratuito	-	-	-	-	-	31,20	-	-	31,20
Parte in affitto e parte in uso gratuito	-	-	-	-	-	-	-	-	-
Parte in proprietà, parte in affitto e parte in uso gratuito	-	-	-	-	-	-	-	-	-
Con manodopera familiare prevalente	-	-	7,54	7,61	-	31,20	57,41	-	103,76
Solo in proprietà	-	1,35	-	9,96	-	30,11	-	-	41,42
Solo in affitto	-	-	-	-	-	-	-	-	-
Parte in proprietà e parte in affitto	-	-	-	-	-	-	-	-	-
Parte in proprietà e parte in uso gratuito	-	-	-	-	-	-	-	-	-
Parte in proprietà, parte in affitto e parte in uso gratuito	-	-	-	-	-	-	-	-	-
Con manodopera extrafamiliare prevalente	-	1,35	-	9,96	-	30,11	-	-	41,42
Solo in proprietà	0,50	-	4,08	-	-	24,79	-	-	29,37
Solo in affitto	-	-	-	-	-	-	-	-	-
Solo in uso gratuito	-	-	-	-	-	-	-	-	-
Parte in proprietà e parte in affitto	-	-	-	-	18,19	-	-	-	18,19
Parte in proprietà e parte in uso gratuito	-	-	-	-	-	-	-	-	-
Conduzione con salariati	0,50	-	4,08	-	18,19	24,79	-	-	47,56
Conduzione a colonia parziaria appoderata	-	-	-	-	-	-	-	-	-
Solo in proprietà	-	-	-	-	-	-	-	-	-
Solo in affitto	-	-	-	6,09	-	-	-	-	6,09
Altra forma di conduzione	-	-	-	6,09	-	-	-	-	6,09
Solo in proprietà	24,30	61,14	214,69	251,40	138,36	77,65	60,70	-	828,24
Solo in affitto	0,27	5,62	25,98	64,78	101,28	153,52	-	-	351,45
Solo in uso gratuito	3,02	2,97	8,39	16,59	10,35	-	-	-	41,32
Parte in proprietà e parte in affitto	4,09	15,47	140,39	342,96	972,73	650,97	469,99	251,04	2.847,64
Parte in proprietà e parte in uso gratuito	4,90	3,38	6,47	25,16	-	31,20	-	-	71,11
Parte in affitto e parte in uso gratuito	-	-	-	-	-	-	-	-	-
Parte in proprietà, parte in affitto e parte in uso gratuito	-	1,66	8,45	5,25	29,17	-	-	-	44,53
TOTALE	36,58	90,24	404,37	706,14	1.251,89	913,34	530,69	251,04	4.184,29

Tavola 3.1 segue - Aziende e relativa superficie totale per classe di superficie totale, forma di conduzione, titolo di possesso dei terreni e zona altimetrica (superficie in ettari) - PIANURA

FORME DI CONDUZIONE TITOLI DI POSSESSO DEI TERRENI	CLASSI DI SUPERFICIE TOTALE								Totale
	Meno di 1	1 -- 2	2 -- 5	5 -- 10	10 -- 20	20 -- 50	50 -- 100	100 ed oltre	
SUPERFICIE TOTALE									
Solo in proprietà	40,86	88,87	475,44	617,67	715,80	2.307,41	2.560,74	1.290,88	8.097,67
Solo in affitto	2,07	6,29	43,72	108,73	414,28	2.068,89	2.071,51	1.245,69	5.961,18
Solo in uso gratuito	1,08	4,43	10,92	12,68	25,25	23,93	69,86	-	148,15
Parte in proprietà e parte in affitto	6,17	26,48	265,59	1.106,00	3.993,35	14.854,10	18.071,03	9.279,08	47.601,80
Parte in proprietà e parte in uso gratuito	1,83	-	11,13	12,41	139,80	102,44	108,54	-	376,15
Parte in affitto e parte in uso gratuito	0,85	-	-	23,01	11,24	112,99	133,65	-	281,74
Parte in proprietà, parte in affitto e parte in uso gratuito	-	-	3,95	5,51	247,99	738,52	823,65	310,60	2.130,22
Con solo manodopera familiare	52,86	126,07	810,75	1.886,01	5.547,71	20.208,28	23.838,98	12.126,25	64.596,91
Solo in proprietà	-	-	7,51	6,58	-	97,75	720,16	2.512,98	3.344,98
Solo in affitto	-	-	-	-	13,24	152,70	376,55	1.474,82	2.017,31
Solo in uso gratuito	-	-	-	-	-	-	-	128,77	128,77
Parte in proprietà e parte in affitto	-	-	-	26,52	72,34	377,36	1.015,75	7.886,02	9.377,99
Parte in proprietà e parte in uso gratuito	-	-	-	-	-	-	-	106,79	106,79
Parte in affitto e parte in uso gratuito	-	-	-	-	-	-	50,15	148,26	198,41
Parte in proprietà, parte in affitto e parte in uso gratuito	-	-	-	-	13,93	33,43	69,75	-	117,11
Con manodopera familiare prevalente	-	-	7,51	33,10	99,51	661,24	2.232,36	12.257,64	15.291,36
Solo in proprietà	-	2,82	4,90	-	12,35	37,25	279,23	1.350,45	1.687,00
Solo in affitto	-	-	-	-	18,40	38,24	250,73	153,58	460,95
Parte in proprietà e parte in affitto	-	-	-	-	-	31,39	267,66	1.284,99	1.584,04
Parte in proprietà e parte in uso gratuito	-	1,11	-	-	-	-	-	115,62	116,73
Parte in proprietà, parte in affitto e parte in uso gratuito	-	-	-	8,07	-	-	-	-	8,07
Con manodopera extrafamiliare prevalente	-	3,93	4,90	8,07	30,75	106,88	797,62	2.904,64	3.856,79
Solo in proprietà	1,45	7,07	5,45	23,32	48,09	205,17	621,89	4.879,63	5.792,07
Solo in affitto	0,15	1,95	-	-	-	32,32	221,89	2.227,31	2.483,62
Solo in uso gratuito	-	-	-	-	17,59	-	-	-	17,59
Parte in proprietà e parte in affitto	-	-	5,67	-	12,22	-	236,53	2.981,69	3.236,11
Parte in proprietà e parte in uso gratuito	-	-	-	-	-	-	-	-	-
Conduzione con salariati	1,60	9,02	11,12	23,32	77,90	237,49	1.080,31	10.088,63	11.529,39
Conduzione a colonia parziaria appoderata	-	-	-	-	-	-	-	-	-
Solo in proprietà	-	-	-	-	-	-	-	-	-
Solo in affitto	-	-	-	-	-	-	-	-	-
Altra forma di conduzione	-	-	-	-	-	-	-	-	-
Solo in proprietà	42,31	98,76	493,30	647,57	776,24	2.647,58	4.182,02	10.033,94	18.921,72
Solo in affitto	2,22	8,24	43,72	108,73	445,92	2.292,15	2.920,68	5.101,40	10.923,06
Solo in uso gratuito	1,08	4,43	10,92	12,68	42,84	23,93	69,86	128,77	294,51
Parte in proprietà e parte in affitto	6,17	26,48	271,26	1.132,52	4.077,91	15.262,85	19.590,97	21.431,78	61.799,94
Parte in proprietà e parte in uso gratuito	1,83	1,11	11,13	12,41	139,80	102,44	108,54	222,41	599,67
Parte in affitto e parte in uso gratuito	0,85	-	-	23,01	11,24	112,99	183,80	148,26	480,15
Parte in proprietà, parte in affitto e parte in uso gratuito	-	-	3,95	13,58	261,92	771,95	893,40	310,60	2.255,40
TOTALE	54,46	139,02	834,28	1.950,50	5.755,87	21.213,89	27.949,27	37.377,16	95.274,45

Tavola 3.2 - Aziende e relativa superficie agricola utilizzata (SAU) per classe di superficie agricola utilizzata, forma di conduzione, titolo di possesso dei terreni e zona altimetrica (superficie in ettari) - TOTALE

FORME DI CONDUZIONE TITOLI DI POSSESSO DEI TERRENI	CLASSI DI SUPERFICIE AGRICOLA UTILIZZATA								Totale
	Meno di 1	1 -- 2	2 -- 5	5 -- 10	10 -- 20	20 -- 50	50 -- 100	100 ed oltre	
AZIENDE									
Solo in proprietà	228	129	185	120	72	86	39	9	868
Solo in affitto	12	13	31	34	44	85	36	8	263
Solo in uso gratuito	17	5	5	5	2	1	1	-	36
Parte in proprietà e parte in affitto	25	30	134	198	357	492	259	73	1.568
Parte in proprietà e parte in uso gratuito	18	2	11	10	11	4	2	-	58
Parte in affitto e parte in uso gratuito	-	-	-	3	1	5	1	-	10
Parte in proprietà, parte in affitto e parte in uso gratuito	1	1	4	3	12	18	5	3	47
Con solo manodopera familiare	301	180	370	373	499	691	343	93	2.850
Solo in proprietà	-	-	5	1	-	5	8	16	35
Solo in affitto	-	-	-	-	2	4	5	10	21
Solo in uso gratuito	-	-	-	1	-	-	-	1	2
Parte in proprietà e parte in affitto	-	-	3	4	4	10	16	49	86
Parte in proprietà e parte in uso gratuito	-	-	-	-	-	1	-	1	2
Parte in affitto e parte in uso gratuito	-	-	-	-	-	1	-	1	2
Parte in proprietà, parte in affitto e parte in uso gratuito	1	-	-	-	1	1	1	-	4
Con manodopera familiare prevalente	1	-	8	6	7	22	30	78	152
Solo in proprietà	1	2	2	2	1	3	4	6	21
Solo in affitto	-	-	-	-	1	1	3	1	6
Solo in uso gratuito	1	-	-	-	-	-	-	-	1
Parte in proprietà e parte in affitto	-	-	-	-	-	1	3	6	10
Parte in proprietà e parte in uso gratuito	-	-	-	-	-	-	-	1	1
Parte in affitto e parte in uso gratuito	-	-	-	1	-	-	-	-	1
Parte in proprietà, parte in affitto e parte in uso gratuito	-	1	-	-	-	-	-	-	1
Con manodopera extrafamiliare prevalente	2	3	2	3	2	5	10	14	41
Solo in proprietà	7	3	5	7	2	10	9	17	60
Solo in affitto	2	1	-	-	-	1	3	7	14
Solo in uso gratuito	-	-	-	-	1	-	-	-	1
Parte in proprietà e parte in affitto	-	1	1	-	1	-	4	12	19
Parte in proprietà e parte in uso gratuito	-	-	1	-	-	-	-	-	1
Conduzione con salariati	9	5	7	7	4	11	16	36	95
Conduzione a colonia parziaria appoderata	-	-	-	-	-	-	-	-	-
Solo in proprietà	-	-	-	1	-	-	-	-	1
Solo in affitto	-	-	-	1	-	-	-	-	1
Altra forma di conduzione	-	-	-	2	-	-	-	-	2
Solo in proprietà	236	134	197	131	75	104	60	48	985
Solo in affitto	14	14	31	35	47	91	47	26	305
Solo in uso gratuito	18	5	5	6	3	1	1	1	40
Parte in proprietà e parte in affitto	25	31	138	202	362	503	282	140	1.683
Parte in proprietà e parte in uso gratuito	18	2	12	10	11	5	2	2	62
Parte in affitto e parte in uso gratuito	-	-	-	4	1	6	1	1	13
Parte in proprietà, parte in affitto e parte in uso gratuito	2	2	4	3	13	19	6	3	52
TOTALE	313	188	387	391	512	729	399	221	3.140

Tavola 3.2 segue - Aziende e relativa superficie agricola utilizzata (SAU) per classe di superficie agricola utilizzata, forma di conduzione, titolo di possesso dei terreni e zona altimetrica (superficie in ettari) - MONTAGNA

FORME DI CONDUZIONE TITOLI DI POSSESSO DEI TERRENI	CLASSI DI SUPERFICIE AGRICOLA UTILIZZATA								Totale
	Meno di 1	1 -- 2	2 -- 5	5 -- 10	10 -- 20	20 -- 50	50 -- 100	100 ed oltre	
AZIENDE									
Solo in proprietà	22	12	25	15	19	11	3	3	110
Solo in affitto	2	2	5	3	5	8	4	2	31
Solo in uso gratuito	-	1	1	2	-	-	-	-	4
Parte in proprietà e parte in affitto	1	1	10	13	16	26	7	8	82
Parte in proprietà e parte in uso gratuito	5	1	7	6	3	2	-	-	24
Parte in affitto e parte in uso gratuito	-	-	-	-	-	2	-	-	2
Parte in proprietà, parte in affitto e parte in uso gratuito	1	-	1	1	-	3	-	1	7
Con solo manodopera familiare	31	17	49	40	43	52	14	14	260
Solo in proprietà	-	-	2	1	-	1	-	-	4
Solo in affitto	-	-	-	-	-	-	-	-	-
Solo in uso gratuito	-	-	-	-	-	-	-	-	-
Parte in proprietà e parte in affitto	-	-	-	-	-	-	-	-	-
Parte in proprietà e parte in uso gratuito	-	-	-	-	-	-	-	-	-
Parte in affitto e parte in uso gratuito	-	-	-	-	-	-	-	-	-
Parte in proprietà, parte in affitto e parte in uso gratuito	1	-	-	-	-	-	-	-	1
Con manodopera familiare prevalente	1	-	2	1	-	1	-	-	5
Solo in proprietà	-	-	1	1	-	-	1	-	3
Solo in affitto	-	-	-	-	-	-	-	-	-
Solo in uso gratuito	-	-	-	-	-	-	-	-	-
Parte in proprietà e parte in affitto	-	-	-	-	-	-	-	-	-
Parte in proprietà e parte in uso gratuito	-	-	-	-	-	-	-	-	-
Parte in affitto e parte in uso gratuito	-	-	-	-	-	-	-	-	-
Parte in proprietà, parte in affitto e parte in uso gratuito	-	1	-	-	-	-	-	-	1
Con manodopera extrafamiliare prevalente	-	1	1	1	-	-	1	-	4
Solo in proprietà	2	-	1	-	1	2	-	1	7
Solo in affitto	-	-	-	-	-	-	-	-	-
Solo in uso gratuito	-	-	-	-	-	-	-	-	-
Parte in proprietà e parte in affitto	-	-	-	-	-	-	-	-	-
Parte in proprietà e parte in uso gratuito	-	-	1	-	-	-	-	-	1
Conduzione con salariati	2	-	2	-	1	2	-	1	8
Conduzione a colonia parziaria appoderata	-	-	-	-	-	-	-	-	-
Solo in proprietà	-	-	-	1	-	-	-	-	1
Solo in affitto	-	-	-	-	-	-	-	-	-
Altra forma di conduzione	-	-	-	1	-	-	-	-	1
Solo in proprietà	24	12	29	18	20	14	4	4	125
Solo in affitto	2	2	5	3	5	8	4	2	31
Solo in uso gratuito	-	1	1	2	-	-	-	-	4
Parte in proprietà e parte in affitto	1	1	10	13	16	26	7	8	82
Parte in proprietà e parte in uso gratuito	5	1	8	6	3	2	-	-	25
Parte in affitto e parte in uso gratuito	-	-	-	-	-	2	-	-	2
Parte in proprietà, parte in affitto e parte in uso gratuito	2	1	1	1	-	3	-	1	9
TOTALE	34	18	54	43	44	55	15	15	278

Tavola 3.2 segue - Aziende e relativa superficie agricola utilizzata (SAU) per classe di superficie agricola utilizzata, forma di conduzione, titolo di possesso dei terreni e zona altimetrica (superficie in ettari) - COLLINA

FORME DI CONDUZIONE TITOLI DI POSSESSO DEI TERRENI	CLASSI DI SUPERFICIE AGRICOLA UTILIZZATA								Totale
	Meno di 1	1 -- 2	2 -- 5	5 -- 10	10 -- 20	10 -- 50	50 -- 100	100 ed oltre	
AZIENDE									
Solo in proprietà	96	39	41	28	5	-	1	-	210
Solo in affitto	1	5	9	7	8	6	-	-	36
Solo in uso gratuito	13	2	1	1	-	-	-	-	17
Parte in proprietà e parte in affitto	11	10	42	45	62	20	6	2	198
Parte in proprietà e parte in uso gratuito	12	1	2	3	-	-	-	-	18
Parte in affitto e parte in uso gratuito	-	-	-	-	-	-	-	-	-
Parte in proprietà, parte in affitto e parte in uso gratuito	-	1	2	-	2	-	-	-	5
Con solo manodopera familiare	133	58	97	84	77	26	7	2	484
Solo in proprietà	-	-	-	-	-	-	-	-	-
Solo in affitto	-	-	-	-	-	-	-	-	-
Solo in uso gratuito	-	-	-	1	-	-	-	-	1
Parte in proprietà e parte in affitto	-	-	2	-	-	-	1	-	3
Parte in proprietà e parte in uso gratuito	-	-	-	-	-	1	-	-	1
Parte in affitto e parte in uso gratuito	-	-	-	-	-	-	-	-	-
Parte in proprietà, parte in affitto e parte in uso gratuito	-	-	-	-	-	-	-	-	-
Con manodopera familiare prevalente	-	-	2	1	-	1	1	-	5
Solo in proprietà	1	-	-	1	-	1	-	-	3
Solo in affitto	-	-	-	-	-	-	-	-	-
Solo in uso gratuito	-	-	-	-	-	-	-	-	-
Parte in proprietà e parte in affitto	-	-	-	-	-	-	-	-	-
Parte in proprietà e parte in uso gratuito	-	-	-	-	-	-	-	-	-
Parte in affitto e parte in uso gratuito	-	-	-	-	-	-	-	-	-
Parte in proprietà, parte in affitto e parte in uso gratuito	-	-	-	-	-	-	-	-	-
Con manodopera extrafamiliare prevalente	1	-	-	1	-	1	-	-	3
Solo in proprietà	1	-	1	-	-	1	-	-	3
Solo in affitto	-	-	-	-	-	-	-	-	-
Solo in uso gratuito	-	-	-	-	-	-	-	-	-
Parte in proprietà e parte in affitto	-	-	-	-	1	-	-	-	1
Parte in proprietà e parte in uso gratuito	-	-	-	-	-	-	-	-	-
Conduzione con salariati	1	-	1	-	1	1	-	-	4
Conduzione a colonia parziaria appoderata	-	-	-	-	-	-	-	-	-
Solo in proprietà	-	-	-	-	-	-	-	-	-
Solo in affitto	-	-	-	1	-	-	-	-	1
Altra forma di conduzione	-	-	-	1	-	-	-	-	1
Solo in proprietà	98	39	42	29	5	2	1	-	216
Solo in affitto	1	5	9	8	8	6	-	-	37
Solo in uso gratuito	13	2	1	2	-	-	-	-	18
Parte in proprietà e parte in affitto	11	10	44	45	63	20	7	2	202
Parte in proprietà e parte in uso gratuito	12	1	2	3	-	1	-	-	19
Parte in affitto e parte in uso gratuito	-	-	-	-	-	-	-	-	-
Parte in proprietà, parte in affitto e parte in uso gratuito	-	1	2	-	2	-	-	-	5
TOTALE	135	58	100	87	78	29	8	2	497

Tavola 3.2 segue - Aziende e relativa superficie agricola utilizzata (SAU) per classe di superficie agricola utilizzata, forma di conduzione, titolo di possesso dei terreni e zona altimetrica (superficie in ettari) - PIANURA

FORME DI CONDUZIONE TITOLI DI POSSESSO DEI TERRENI	CLASSI DI SUPERFICIE AGRICOLA UTILIZZATA								Totale
	Meno di 1	1 -- 2	2 -- 5	5 -- 10	10 -- 20	20 -- 50	50 -- 100	100 ed oltre	
AZIENDE									
Solo in proprietà	110	78	119	77	48	75	35	6	548
Solo in affitto	9	6	17	24	31	71	32	6	196
Solo in uso gratuito	4	2	3	2	2	1	1	-	15
Parte in proprietà e parte in affitto	13	19	82	140	279	446	246	63	1.288
Parte in proprietà e parte in uso gratuito	1	-	2	1	8	2	2	-	16
Parte in affitto e parte in uso gratuito	-	-	-	3	1	3	1	-	8
Parte in proprietà, parte in affitto e parte in uso gratuito	-	-	1	2	10	15	5	2	35
Con solo manodopera familiare	137	105	224	249	379	613	322	77	2.106
Solo in proprietà	-	-	3	-	-	4	8	16	31
Solo in affitto	-	-	-	-	2	4	5	10	21
Solo in uso gratuito	-	-	-	-	-	-	-	1	1
Parte in proprietà e parte in affitto	-	-	1	4	4	10	15	49	83
Parte in proprietà e parte in uso gratuito	-	-	-	-	-	-	-	1	1
Parte in affitto e parte in uso gratuito	-	-	-	-	-	1	-	1	2
Parte in proprietà, parte in affitto e parte in uso gratuito	-	-	-	-	1	1	1	-	3
Con manodopera familiare prevalente	-	-	4	4	7	20	29	78	142
Solo in proprietà	-	2	1	-	1	2	3	6	15
Solo in affitto	-	-	-	-	1	1	3	1	6
Solo in uso gratuito	1	-	-	-	-	-	-	-	1
Parte in proprietà e parte in affitto	-	-	-	-	-	1	3	6	10
Parte in proprietà e parte in uso gratuito	-	-	-	-	-	-	-	1	1
Parte in affitto e parte in uso gratuito	-	-	-	1	-	-	-	-	1
Parte in proprietà, parte in affitto e parte in uso gratuito	-	-	-	-	-	-	-	-	-
Con manodopera extrafamiliare prevalente	1	2	1	1	2	4	9	14	34
Solo in proprietà	4	3	3	7	1	7	9	16	50
Solo in affitto	2	1	-	-	-	1	3	7	14
Solo in uso gratuito	-	-	-	-	1	-	-	-	1
Parte in proprietà e parte in affitto	-	1	1	-	-	-	4	12	18
Parte in proprietà e parte in uso gratuito	-	-	-	-	-	-	-	-	-
Conduzione con salariati	6	5	4	7	2	8	16	35	83
Conduzione a colonia parziaria appoderata	-	-	-	-	-	-	-	-	-
Solo in proprietà	-	-	-	-	-	-	-	-	-
Solo in affitto	-	-	-	-	-	-	-	-	-
Altra forma di conduzione	-	-	-	-	-	-	-	-	-
Solo in proprietà	114	83	126	84	50	88	55	44	644
Solo in affitto	11	7	17	24	34	77	43	24	237
Solo in uso gratuito	5	2	3	2	3	1	1	1	18
Parte in proprietà e parte in affitto	13	20	84	144	283	457	268	130	1.399
Parte in proprietà e parte in uso gratuito	1	-	2	1	8	2	2	2	18
Parte in affitto e parte in uso gratuito	-	-	-	4	1	4	1	1	11
Parte in proprietà, parte in affitto e parte in uso gratuito	-	-	1	2	11	16	6	2	38
TOTALE	144	112	233	261	390	645	376	204	2.365

Tavola 3.2 segue - Aziende e relativa superficie agricola utilizzata (SAU) per classe di superficie agricola utilizzata, forma di conduzione, titolo di possesso dei terreni e zona altimetrica (superficie in ettari) - TOTALE

FORME DI CONDUZIONE TITOLI DI POSSESSO DEI TERRENI	CLASSI DI SUPERFICIE AGRICOLA UTILIZZATA								Totale
	Meno di 1	1 -- 2	2 -- 5	5 -- 10	10 -- 20	20 -- 50	50 -- 100	100 ed oltre	
SUPERFICIE AGRICOLA UTILIZZATA									
Solo in proprietà	100,12	186,41	601,59	834,87	1.017,89	2.703,38	2.829,55	1.419,30	9.693,11
Solo in affitto	6,34	18,25	100,02	253,02	635,69	2.723,57	2.466,93	1.338,14	7.541,96
Solo in uso gratuito	6,52	8,36	17,95	29,30	23,46	23,37	69,86	-	178,82
Parte in proprietà e parte in affitto	17,78	43,16	480,75	1.474,83	5.120,77	16.079,92	17.793,00	10.504,22	51.514,43
Parte in proprietà e parte in uso gratuito	8,77	2,38	35,75	63,38	150,17	118,19	105,80	-	484,44
Parte in affitto e parte in uso gratuito	-	-	-	22,06	10,74	198,59	75,93	-	307,32
Parte in proprietà, parte in affitto e parte in uso gratuito	0,75	1,64	11,50	20,41	175,84	615,06	340,44	562,62	1.728,26
Con solo manodopera familiare	140,28	260,20	1.247,56	2.697,87	7.134,56	22.462,08	23.681,51	13.824,28	71.448,34
Solo in proprietà	-	-	17,98	7,00	-	172,05	630,27	2.418,77	3.246,07
Solo in affitto	-	-	-	-	24,37	147,63	361,95	1.430,42	1.964,37
Solo in uso gratuito	-	-	-	7,00	-	-	-	127,24	134,24
Parte in proprietà e parte in affitto	-	-	10,21	26,94	61,03	346,94	1.226,58	7.405,79	9.077,49
Parte in proprietà e parte in uso gratuito	-	-	-	-	-	25,66	-	106,29	131,95
Parte in affitto e parte in uso gratuito	-	-	-	-	-	48,90	-	142,80	191,70
Parte in proprietà, parte in affitto e parte in uso gratuito	0,99	-	-	-	13,14	29,39	67,48	-	111,00
Con manodopera familiare prevalente	0,99	-	28,19	40,94	98,54	770,57	2.286,28	11.631,31	14.856,82
Solo in proprietà	0,20	2,62	7,92	16,78	11,98	104,79	269,71	1.234,77	1.648,77
Solo in affitto	-	-	-	-	17,39	36,24	237,98	149,24	440,85
Solo in uso gratuito	0,82	-	-	-	-	-	-	-	0,82
Parte in proprietà e parte in affitto	-	-	-	-	-	29,12	255,40	1.214,30	1.498,82
Parte in proprietà e parte in uso gratuito	-	-	-	-	-	-	-	111,12	111,12
Parte in affitto e parte in uso gratuito	-	-	-	7,60	-	-	-	-	7,60
Parte in proprietà, parte in affitto e parte in uso gratuito	-	1,12	-	-	-	-	-	-	1,12
Con manodopera extrafamiliare prevalente	1,02	3,74	7,92	24,38	29,37	170,15	763,09	2.709,43	3.709,10
Solo in proprietà	2,63	5,00	15,76	54,77	25,40	341,12	655,23	4.815,18	5.915,09
Solo in affitto	0,41	1,90	-	-	-	30,89	208,29	2.144,47	2.385,96
Solo in uso gratuito	-	-	-	-	16,38	-	-	-	16,38
Parte in proprietà e parte in affitto	-	1,74	2,61	-	18,00	-	327,22	2.659,84	3.009,41
Parte in proprietà e parte in uso gratuito	-	-	2,00	-	-	-	-	-	2,00
Conduzione con salariati	3,04	8,64	20,37	54,77	59,78	372,01	1.190,74	9.619,49	11.328,84
Conduzione a colonia parziaria appoderata	-	-	-	-	-	-	-	-	-
Solo in proprietà	-	-	-	5,62	-	-	-	-	5,62
Solo in affitto	-	-	-	6,09	-	-	-	-	6,09
Altra forma di conduzione	-	-	-	11,71	-	-	-	-	11,71
Solo in proprietà	102,95	194,03	643,25	919,04	1.055,27	3.321,34	4.384,76	9.888,02	20.508,66
Solo in affitto	6,75	20,15	100,02	259,11	677,45	2.938,33	3.275,15	5.062,27	12.339,23
Solo in uso gratuito	7,34	8,36	17,95	36,30	39,84	23,37	69,86	127,24	330,26
Parte in proprietà e parte in affitto	17,78	44,90	493,57	1.501,77	5.199,80	16.455,98	19.602,20	21.784,15	65.100,15
Parte in proprietà e parte in uso gratuito	8,77	2,38	37,75	63,38	150,17	143,85	105,80	217,41	729,51
Parte in affitto e parte in uso gratuito	-	-	-	29,66	10,74	247,49	75,93	142,80	506,62
Parte in proprietà, parte in affitto e parte in uso gratuito	1,74	2,76	11,50	20,41	188,98	644,45	407,92	562,62	1.840,38
TOTALE	145,33	272,58	1.304,04	2.829,67	7.322,25	23.774,81	27.921,62	37.784,51	101.354,81

Tavola 3.2 segue - Aziende e relativa superficie agricola utilizzata (SAU) per classe di superficie agricola utilizzata, forma di conduzione, titolo di possesso dei terreni e zona altimetrica (superficie in ettari) - MONTAGNA

FORME DI CONDUZIONE TITOLI DI POSSESSO DEI TERRENI	CLASSI DI SUPERFICIE AGRICOLA UTILIZZATA								Totale
	Meno di 1	1 -- 2	2 -- 5	5 -- 10	10 -- 20	20 -- 50	50 -- 100	100 ed oltre	
SUPERFICIE AGRICOLA UTILIZZATA									
Solo in proprietà	11,07	17,57	80,77	102,55	266,27	334,84	242,41	580,49	1.635,97
Solo in affitto	1,14	3,23	16,36	20,53	69,10	292,26	229,70	336,59	968,91
Solo in uso gratuito	-	1,75	3,11	11,05	-	-	-	-	15,91
Parte in proprietà e parte in affitto	0,98	1,33	35,50	86,17	223,73	809,27	539,08	1.727,47	3.423,53
Parte in proprietà e parte in uso gratuito	2,05	1,03	20,77	38,22	41,25	42,05	-	-	145,37
Parte in affitto e parte in uso gratuito	-	-	-	-	-	91,45	-	-	91,45
Parte in proprietà, parte in affitto e parte in uso gratuito	0,75	-	3,16	5,58	-	105,48	-	268,66	383,63
Con solo manodopera familiare	15,99	24,91	159,67	264,10	600,35	1.675,35	1.011,19	2.913,21	6.664,77
Solo in proprietà	-	-	6,52	7,00	-	37,00	-	-	50,52
Solo in affitto	-	-	-	-	-	-	-	-	-
Solo in uso gratuito	-	-	-	-	-	-	-	-	-
Parte in proprietà e parte in affitto	-	-	-	-	-	-	-	-	-
Parte in proprietà e parte in uso gratuito	-	-	-	-	-	-	-	-	-
Parte in affitto e parte in uso gratuito	-	-	-	-	-	-	-	-	-
Parte in proprietà, parte in affitto e parte in uso gratuito	0,99	-	-	-	-	-	-	-	0,99
Con manodopera familiare prevalente	0,99	-	6,52	7,00	-	37,00	-	-	51,51
Solo in proprietà	-	-	3,07	6,82	-	-	64,98	-	74,87
Solo in affitto	-	-	-	-	-	-	-	-	-
Solo in uso gratuito	-	-	-	-	-	-	-	-	-
Parte in proprietà e parte in affitto	-	-	-	-	-	-	-	-	-
Parte in proprietà e parte in uso gratuito	-	-	-	-	-	-	-	-	-
Parte in affitto e parte in uso gratuito	-	-	-	-	-	-	-	-	-
Parte in proprietà, parte in affitto e parte in uso gratuito	-	1,12	-	-	-	-	-	-	1,12
Con manodopera extrafamiliare prevalente	-	1,12	3,07	6,82	-	-	64,98	-	75,99
Solo in proprietà	0,50	-	2,01	-	14,38	52,75	-	524,95	594,59
Solo in affitto	-	-	-	-	-	-	-	-	-
Solo in uso gratuito	-	-	-	-	-	-	-	-	-
Parte in proprietà e parte in affitto	-	-	-	-	-	-	-	-	-
Parte in proprietà e parte in uso gratuito	-	-	2,00	-	-	-	-	-	2,00
Conduzione con salariati	0,50	-	4,01	-	14,38	52,75	-	524,95	596,59
Conduzione a colonia parziaria appoderata	-	-	-	-	-	-	-	-	-
Solo in proprietà	-	-	-	5,62	-	-	-	-	5,62
Solo in affitto	-	-	-	-	-	-	-	-	-
Altra forma di conduzione	-	-	-	5,62	-	-	-	-	5,62
Solo in proprietà	11,57	17,57	92,37	121,99	280,65	424,59	307,39	1.105,44	2.361,57
Solo in affitto	1,14	3,23	16,36	20,53	69,10	292,26	229,70	336,59	968,91
Solo in uso gratuito	-	1,75	3,11	11,05	-	-	-	-	15,91
Parte in proprietà e parte in affitto	0,98	1,33	35,50	86,17	223,73	809,27	539,08	1.727,47	3.423,53
Parte in proprietà e parte in uso gratuito	2,05	1,03	22,77	38,22	41,25	42,05	-	-	147,37
Parte in affitto e parte in uso gratuito	-	-	-	-	-	91,45	-	-	91,45
Parte in proprietà, parte in affitto e parte in uso gratuito	1,74	1,12	3,16	5,58	-	105,48	-	268,66	385,74
TOTALE	17,48	26,03	173,27	283,54	614,73	1.765,10	1.076,17	3.438,16	7.394,48

Tavola 3.2 segue - Aziende e relativa superficie agricola utilizzata (SAU) per classe di superficie agricola utilizzata, forma di conduzione, titolo di possesso dei terreni e zona altimetrica (superficie in ettari) - COLLINA

FORME DI CONDUZIONE TITOLI DI POSSESSO DEI TERRENI	CLASSI DI SUPERFICIE AGRICOLA UTILIZZATA								Totale
	Meno di 1	1 -- 2	2 -- 5	5 -- 10	10 -- 20	20 -- 50	50 -- 100	100 ed oltre	
SUPERFICIE AGRICOLA UTILIZZATA									
Solo in proprietà	40,89	58,77	129,64	192,39	66,43	-	60,70	-	548,82
Solo in affitto	0,27	6,62	29,50	53,48	100,52	151,44	-	-	341,83
Solo in uso gratuito	4,52	3,74	4,72	6,20	-	-	-	-	19,18
Parte in proprietà e parte in affitto	6,52	12,99	146,44	331,27	837,66	619,35	354,38	249,04	2.557,65
Parte in proprietà e parte in uso gratuito	5,78	1,35	6,17	19,10	-	-	-	-	32,40
Parte in affitto e parte in uso gratuito	-	-	-	-	-	-	-	-	-
Parte in proprietà, parte in affitto e parte in uso gratuito	-	1,64	4,49	-	29,17	-	-	-	35,30
Con solo manodopera familiare	57,98	85,11	320,96	602,44	1.033,78	770,79	415,08	249,04	3.535,18
Solo in proprietà	-	-	-	-	-	-	-	-	-
Solo in affitto	-	-	-	-	-	-	-	-	-
Solo in uso gratuito	-	-	-	7,00	-	-	-	-	7,00
Parte in proprietà e parte in affitto	-	-	5,67	-	-	-	56,71	-	62,38
Parte in proprietà e parte in uso gratuito	-	-	-	-	-	25,66	-	-	25,66
Parte in affitto e parte in uso gratuito	-	-	-	-	-	-	-	-	-
Parte in proprietà, parte in affitto e parte in uso gratuito	-	-	-	-	-	-	-	-	-
Con manodopera familiare prevalente	-	-	5,67	7,00	-	25,66	56,71	-	95,04
Solo in proprietà	0,20	-	-	9,96	-	28,43	-	-	38,59
Solo in affitto	-	-	-	-	-	-	-	-	-
Solo in uso gratuito	-	-	-	-	-	-	-	-	-
Parte in proprietà e parte in affitto	-	-	-	-	-	-	-	-	-
Parte in proprietà e parte in uso gratuito	-	-	-	-	-	-	-	-	-
Parte in affitto e parte in uso gratuito	-	-	-	-	-	-	-	-	-
Parte in proprietà, parte in affitto e parte in uso gratuito	-	-	-	-	-	-	-	-	-
Con manodopera extrafamiliare prevalente	0,20	-	-	9,96	-	28,43	-	-	38,59
Solo in proprietà	0,30	-	3,82	-	-	24,79	-	-	28,91
Solo in affitto	-	-	-	-	-	-	-	-	-
Solo in uso gratuito	-	-	-	-	-	-	-	-	-
Parte in proprietà e parte in affitto	-	-	-	-	18,00	-	-	-	18,00
Parte in proprietà e parte in uso gratuito	-	-	-	-	-	-	-	-	-
Conduzione con salariati	0,30	-	3,82	-	18,00	24,79	-	-	46,91
Conduzione a colonia parziaria appoderata	-	-	-	-	-	-	-	-	-
Solo in proprietà	-	-	-	-	-	-	-	-	-
Solo in affitto	-	-	-	6,09	-	-	-	-	6,09
Altra forma di conduzione	-	-	-	6,09	-	-	-	-	6,09
Solo in proprietà	41,39	58,77	133,46	202,35	66,43	53,22	60,70	-	616,32
Solo in affitto	0,27	6,62	29,50	59,57	100,52	151,44	-	-	347,92
Solo in uso gratuito	4,52	3,74	4,72	13,20	-	-	-	-	26,18
Parte in proprietà e parte in affitto	6,52	12,99	152,11	331,27	855,66	619,35	411,09	249,04	2.638,03
Parte in proprietà e parte in uso gratuito	5,78	1,35	6,17	19,10	-	25,66	-	-	58,06
Parte in affitto e parte in uso gratuito	-	-	-	-	-	-	-	-	-
Parte in proprietà, parte in affitto e parte in uso gratuito	-	1,64	4,49	-	29,17	-	-	-	35,30
TOTALE	58,48	85,11	330,45	625,49	1.051,78	849,67	471,79	249,04	3.721,81

Tavola 3.2 segue - Aziende e relativa superficie agricola utilizzata (SAU) per classe di superficie agricola utilizzata, forma di conduzione, titolo di possesso dei terreni e zona altimetrica (*superficie in ettari*) - PIANURA

FORME DI CONDUZIONE TITOLI DI POSSESSO DEI TERRENI	CLASSI DI SUPERFICIE AGRICOLA UTILIZZATA								Totale
	Meno di 1	1 -- 2	2 -- 5	5 -- 10	10 -- 20	20 -- 50	50 -- 100	100 ed oltre	
SUPERFICIE AGRICOLA UTILIZZATA									
Solo in proprietà	48,16	110,07	391,18	539,93	685,19	2.368,54	2.526,44	838,81	7.508,32
Solo in affitto	4,93	8,40	54,16	179,01	466,07	2.279,87	2.237,23	1.001,55	6.231,22
Solo in uso gratuito	2,00	2,87	10,12	12,05	23,46	23,37	69,86	-	143,73
Parte in proprietà e parte in affitto	10,28	28,84	298,81	1.057,39	4.059,38	14.651,30	16.899,54	8.527,71	45.533,25
Parte in proprietà e parte in uso gratuito	0,94	-	8,81	6,06	108,92	76,14	105,80	-	306,67
Parte in affitto e parte in uso gratuito	-	-	-	22,06	10,74	107,14	75,93	-	215,87
Parte in proprietà, parte in affitto e parte in uso gratuito	-	-	3,85	14,83	146,67	509,58	340,44	293,96	1.309,33
Con solo manodopera familiare	66,31	150,18	766,93	1.831,33	5.500,43	20.015,94	22.255,24	10.662,03	61.248,39
Solo in proprietà	-	-	11,46	-	-	135,05	630,27	2.418,77	3.195,55
Solo in affitto	-	-	-	-	24,37	147,63	361,95	1.430,42	1.964,37
Solo in uso gratuito	-	-	-	-	-	-	-	127,24	127,24
Parte in proprietà e parte in affitto	-	-	4,54	26,94	61,03	346,94	1.169,87	7.405,79	9.015,11
Parte in proprietà e parte in uso gratuito	-	-	-	-	-	-	-	106,29	106,29
Parte in affitto e parte in uso gratuito	-	-	-	-	-	48,90	-	142,80	191,70
Parte in proprietà, parte in affitto e parte in uso gratuito	-	-	-	-	13,14	29,39	67,48	-	110,01
Con manodopera familiare prevalente	-	-	16,00	26,94	98,54	707,91	2.229,57	11.631,31	14.710,27
Solo in proprietà	-	2,62	4,85	-	11,98	76,36	204,73	1.234,77	1.535,31
Solo in affitto	-	-	-	-	17,39	36,24	237,98	149,24	440,85
Solo in uso gratuito	0,82	-	-	-	-	-	-	-	0,82
Parte in proprietà e parte in affitto	-	-	-	-	-	29,12	255,40	1.214,30	1.498,82
Parte in proprietà e parte in uso gratuito	-	-	-	-	-	-	-	111,12	111,12
Parte in affitto e parte in uso gratuito	-	-	-	7,60	-	-	-	-	7,60
Parte in proprietà, parte in affitto e parte in uso gratuito	-	-	-	-	-	-	-	-	-
Con manodopera extrafamiliare prevalente	0,82	2,62	4,85	7,60	29,37	141,72	698,11	2.709,43	3.594,52
Solo in proprietà	1,83	5,00	9,93	54,77	11,02	263,58	655,23	4.290,23	5.291,59
Solo in affitto	0,41	1,90	-	-	-	30,89	208,29	2.144,47	2.385,96
Solo in uso gratuito	-	-	-	-	16,38	-	-	-	16,38
Parte in proprietà e parte in affitto	-	1,74	2,61	-	-	-	327,22	2.659,84	2.991,41
Parte in proprietà e parte in uso gratuito	-	-	-	-	-	-	-	-	-
Conduzione con salariati	2,24	8,64	12,54	54,77	27,40	294,47	1.190,74	9.094,54	10.685,34
Conduzione a colonia parziaria appoderata	-	-	-	-	-	-	-	-	-
Solo in proprietà	-	-	-	-	-	-	-	-	-
Solo in affitto	-	-	-	-	-	-	-	-	-
Altra forma di conduzione	-	-	-	-	-	-	-	-	-
Solo in proprietà	49,99	117,69	417,42	594,70	708,19	2.843,53	4.016,67	8.782,58	17.530,77
Solo in affitto	5,34	10,30	54,16	179,01	507,83	2.494,63	3.045,45	4.725,68	11.022,40
Solo in uso gratuito	2,82	2,87	10,12	12,05	39,84	23,37	69,86	127,24	288,17
Parte in proprietà e parte in affitto	10,28	30,58	305,96	1.084,33	4.120,41	15.027,36	18.652,03	19.807,64	59.038,59
Parte in proprietà e parte in uso gratuito	0,94	-	8,81	6,06	108,92	76,14	105,80	217,41	524,08
Parte in affitto e parte in uso gratuito	-	-	-	29,66	10,74	156,04	75,93	142,80	415,17
Parte in proprietà, parte in affitto e parte in uso gratuito	-	-	3,85	14,83	159,81	538,97	407,92	293,96	1.419,34
TOTALE	69,37	161,44	800,32	1.920,64	5.655,74	21.160,04	26.373,66	34.097,31	90.238,52

Tavola 3.3 - Aziende e relativa superficie per forma di utilizzazione dei terreni, classe di superficie totale e classe di superficie agricola utilizzata (SAU) (superficie in ettari)

CLASSI DI SUPERFICIE TOTALE	SUPERFICIE AGRICOLA UTILIZZATA				Arboricoltura da legno	Boschi	SUPERFICIE AGRICOLA NON UTILIZZATA		Altra superficie	Totale generale
	Seminativi	Coltivazioni legnose agrarie	Prati permanenti e pascoli	Totale aziende con SAU			Totale	Di cui destinata ad attività ricreative		
AZIENDE										
CLASSI DI SUPERFICIE TOTALE										
Meno di 1 ettaro	113	98	22	200	10	18	13	-	98	201
1 -- 2	127	72	35	173	17	56	18	-	104	174
2 -- 3	128	58	27	149	14	73	14	1	96	149
3 -- 5	227	87	37	249	17	99	31	2	166	249
5 -- 10	390	132	76	416	28	166	49	-	301	416
10 -- 20	517	130	73	535	34	167	87	2	438	535
20 -- 30	311	35	40	329	19	58	57	2	283	329
30 -- 50	395	25	47	416	31	72	64	1	365	416
50 -- 100	409	11	33	425	36	67	81	-	367	425
100 ed oltre	229	4	34	248	28	51	56	2	218	248
TOTALE	2.846	652	424	3.140	234	827	470	10	2.436	3.142
CLASSI DI SAU										
Senza superficie	-	-	-	-	1	1	-	-	1	2
Meno di 1 ettaro	193	152	59	313	36	94	39	1	181	313
1 -- 2	150	73	39	188	14	89	18	-	103	188
2 -- 3	131	50	36	148	16	63	19	2	102	148
3 -- 5	216	75	43	239	10	85	30	-	169	239
5 -- 10	367	123	63	391	27	144	50	2	280	391
10 -- 20	490	110	64	512	28	140	86	2	425	512
20 -- 30	317	37	35	331	18	58	52	2	289	331
30 -- 50	383	20	38	398	33	63	54	1	349	398
50 -- 100	389	9	24	399	32	55	77	-	342	399
100 ed oltre	210	3	23	221	19	35	45	-	195	221
TOTALE	2.846	652	424	3.140	234	827	470	10	2.436	3.142
SUPERFICIE INVESTITA										
CLASSI DI SUPERFICIE TOTALE										
Meno di 1 ettaro	41,23	32,11	6,31	79,65	3,64	5,56	2,49	-	6,20	97,54
1 -- 2	112,82	47,59	29,38	189,79	11,48	32,63	6,90	-	12,16	252,96
2 -- 3	198,65	45,74	32,44	276,83	7,56	72,11	2,72	0,30	11,99	371,21
3 -- 5	630,52	104,00	77,89	812,41	19,36	108,44	9,23	0,83	27,36	976,80
5 -- 10	2.075,15	257,70	280,87	2.613,72	38,98	285,00	30,79	-	72,49	3.040,98
10 -- 20	6.110,71	352,49	521,49	6.984,69	84,54	347,79	93,31	0,42	198,25	7.708,58
20 -- 30	6.911,66	75,47	627,13	7.614,26	71,10	206,88	106,39	6,10	189,63	8.188,26
30 -- 50	13.937,65	63,16	1.105,27	15.106,08	122,05	310,39	190,12	10,52	399,45	16.128,09
50 -- 100	26.889,01	52,63	1.129,85	28.071,49	294,82	471,10	349,05	-	790,02	29.976,48
100 ed oltre	35.096,79	11,52	4.497,58	39.605,89	388,90	1.910,35	1.935,40	41,30	1.411,50	45.252,04
TOTALE	92.004,19	1.042,41	8.308,21	101.354,81	1.042,43	3.750,25	2.726,40	59,47	3.119,05	111.992,94
CLASSI DI SAU										
Senza superficie	-	-	-	-	1,33	0,29	-	-	0,04	1,66
Meno di 1 ettaro	69,07	54,19	22,07	145,33	42,25	187,13	43,73	0,10	28,59	447,03
1 -- 2	174,60	52,33	45,65	272,58	35,28	133,56	12,28	-	14,12	467,82
2 -- 3	243,02	50,03	72,07	365,12	27,11	674,58	61,20	1,03	52,13	1.180,14
3 -- 5	691,74	116,12	131,06	938,92	39,79	326,06	22,54	-	46,17	1.373,48
5 -- 10	2.240,45	265,78	323,44	2.829,67	99,35	547,77	65,35	6,40	76,04	3.618,18
10 -- 20	6.335,38	310,12	676,75	7.322,25	82,57	361,36	266,15	0,12	195,51	8.227,84
20 -- 30	7.462,75	103,41	700,85	8.267,01	61,21	440,90	252,13	50,52	373,21	9.394,46
30 -- 50	14.279,89	60,91	1.167,00	15.507,80	197,01	447,95	745,93	1,30	644,21	17.542,90
50 -- 100	26.747,48	24,00	1.150,14	27.921,62	224,57	283,33	198,47	-	742,33	29.370,32
100 ed oltre	33.759,81	5,52	4.019,18	37.784,51	231,96	347,32	1.058,62	-	946,70	40.369,11
TOTALE	92.004,19	1.042,41	8.308,21	101.354,81	1.042,43	3.750,25	2.726,40	59,47	3.119,05	111.992,94

Tavola 3.4 - Aziende con seminativi e relativa superficie investita per classe di superficie agricola utilizzata (SAU) e principali coltivazioni praticate (superficie in ettari) - TOTALE

COLTIVAZIONI	CLASSI DI SUPERFICIE AGRICOLA UTILIZZATA								Totale
	Meno di 1	1 -- 2	2 -- 5	5 -- 10	10 -- 20	20 -- 50	50 -- 100	100 ed oltre	
AZIENDE									
SEMINATIVI	147	142	318	349	473	675	385	209	2.698
Cereali	84	104	272	317	452	664	381	206	2.480
Frumento tenero e spelta	1	9	35	65	88	53	15	7	273
Frumento duro	-	3	-	2	7	3	1	2	18
Segale	-	-	2	3	3	-	-	1	9
Orzo	5	9	31	43	91	94	18	6	297
Avena	-	-	-	2	6	3	5	3	19
Granoturco	65	82	212	257	343	397	170	69	1.595
Riso	14	13	57	88	166	462	350	197	1.347
Sorgo	-	-	-	1	-	-	1	-	2
Altri cereali	1	1	3	3	5	8	6	2	29
Legumi secchi	2	-	1	4	2	6	5	-	20
Patata	7	4	11	8	5	4	2	4	45
Barbabietola da zucchero	-	-	-	-	-	1	2	1	4
Piante sarchiate da foraggio	-	-	-	-	-	1	-	-	1
Piante industriali	5	17	36	69	64	101	93	65	450
Tabacco	-	-	-	-	-	-	-	-	-
Luppolo	-	-	-	-	-	-	-	-	-
Cotone	-	-	-	-	-	-	-	-	-
Lino	-	-	-	-	-	-	-	-	-
Canapa	-	-	-	-	-	-	1	-	1
Piante da semi oleosi	5	17	35	68	64	101	93	65	448
Colza e ravizzone	5	15	21	42	33	19	24	18	177
Girasole	-	-	-	-	2	2	-	1	5
Soia	-	2	15	29	39	84	74	50	293
Altre piante da semi oleosi	-	-	1	1	-	-	1	1	4
Piante aromatiche, medicinali e da condimento	-	-	1	-	-	-	-	-	1
Altre piante industriali	-	-	-	1	-	-	-	-	1
Ortive	29	16	37	55	64	31	10	7	249
In piena aria	27	16	37	55	64	30	10	7	246
In coltivazioni di pieno campo	25	13	30	43	57	25	10	6	209
Pomodoro da mensa	1	-	-	1	-	-	-	-	2
Pomodoro da industria	-	-	-	-	-	-	-	-	-
Altre ortive	24	13	30	42	57	25	10	6	207
In orti stabili o industriali	2	4	10	18	9	6	-	1	50
Pomodoro da mensa	1	-	-	-	-	-	-	-	1
Altre ortive	2	4	10	18	9	6	-	1	50
Protette	3	2	6	2	1	4	-	-	18
In serra	3	2	3	2	1	4	-	-	15
Pomodoro da mensa	-	-	1	1	1	4	-	-	7
Altre ortive	3	2	2	2	1	-	-	-	10
In tunnel, campane, ecc.	-	-	3	-	-	1	-	-	4
Fiori e piante ornamentali	13	5	2	1	-	-	-	2	23
In piena aria	7	4	1	-	-	-	-	1	13
Protetti	12	4	2	1	-	-	-	1	20
In serra	12	4	2	1	-	-	-	1	20
In tunnel, campane, ecc.	4	1	1	-	-	-	-	-	6
Piantine	3	3	3	-	1	-	-	-	10
Orticole	3	1	1	-	1	-	-	-	6
Floricole ed ornamentali	2	3	1	-	-	-	-	-	6
Altre piantine	-	-	1	-	-	-	-	-	1
Foraggiere avvicendate	14	6	20	30	63	74	21	8	236
Prati avvicendati	13	5	19	24	62	67	16	5	211
Erba medica	4	-	1	3	4	7	3	2	24
Altri prati avvicendati	9	5	18	21	59	60	13	3	188
Erbai	1	1	1	6	3	14	7	3	36
Granoturco in erba	1	-	-	2	1	4	-	2	10
Granoturco a maturazione cerosa	-	-	-	1	2	5	4	1	13
Altri erbai monofiti di cereali	-	1	-	-	-	1	-	-	2
Altri erbai	-	-	1	3	-	5	5	-	14
Sementi	-	-	-	-	-	-	-	1	1
Terreni a riposo	2	4	29	31	102	227	123	66	584

Tavola 3.4 segue - Aziende con seminativi e relativa superficie investita per classe di superficie agricola utilizzata (SAU) e principali coltivazioni praticate (superficie in ettari) - MONTAGNA

	CLASSI DI SUPERFICIE AGRICOLA UTILIZZATA								
COLTIVAZIONI	Meno di 1	1 -- 2	2 -- 5	5 -- 10	10 -- 20	20 -- 50	50 -- 100	100 ed oltre	Totale
AZIENDE									
SEMINATIVI	9	7	9	9	6	5	1	4	50
Cereali	-	-	-	1	1	-	-	1	3
Frumento tenero e spelta	-	-	-	-	-	-	-	-	-
Frumento duro	-	-	-	-	-	-	-	-	-
Segale	-	-	-	1	1	-	-	-	2
Orzo	-	-	-	-	-	-	-	-	-
Avena	-	-	-	-	-	-	-	1	1
Granoturco	-	-	-	-	-	-	-	-	-
Riso	-	-	-	-	-	-	-	-	-
Sorgo	-	-	-	-	-	-	-	-	-
Altri cereali	-	-	-	1	-	-	-	-	1
Legumi secchi	1	-	-	1	-	1	-	-	3
Patata	5	3	8	8	4	4	1	4	37
Barbabietola da zucchero	-	-	-	-	-	-	-	-	-
Piante sarchiate da foraggio	-	-	-	-	-	-	-	-	-
Piante industriali	-	-	1	-	-	-	-	-	1
Tabacco	-	-	-	-	-	-	-	-	-
Luppolo	-	-	-	-	-	-	-	-	-
Cotone	-	-	-	-	-	-	-	-	-
Lino	-	-	-	-	-	-	-	-	-
Canapa	-	-	-	-	-	-	-	-	-
Piante da semi oleosi	-	-	-	-	-	-	-	-	-
Colza e ravizzone	-	-	-	-	-	-	-	-	-
Girasole	-	-	-	-	-	-	-	-	-
Soia	-	-	-	-	-	-	-	-	-
Altre piante da semi oleosi	-	-	-	-	-	-	-	-	-
Piante aromatiche, medicinali e da condimento	-	-	1	-	-	-	-	-	1
Altre piante industriali	-	-	-	-	-	-	-	-	-
Ortive	3	2	2	7	2	1	-	3	20
In piena aria	2	2	2	7	2	1	-	3	19
In coltivazioni di pieno campo	2	2	1	6	2	1	-	2	16
Pomodoro da mensa	-	-	-	1	-	-	-	-	1
Pomodoro da industria	-	-	-	-	-	-	-	-	-
Altre ortive	2	2	1	5	2	1	-	2	15
In orti stabili o industriali	-	-	1	2	-	-	-	1	4
Pomodoro da mensa	-	-	-	-	-	-	-	-	-
Altre ortive	-	-	1	2	-	-	-	1	4
Protette	1	-	1	-	-	-	-	-	2
In serra	1	-	-	-	-	-	-	-	1
Pomodoro da mensa	-	-	-	-	-	-	-	-	-
Altre ortive	1	-	-	-	-	-	-	-	1
In tunnel, campane, ecc.	-	-	1	-	-	-	-	-	1
Fiori e piante ornamentali	1	2	-	-	-	-	-	-	3
In piena aria	1	2	-	-	-	-	-	-	3
Protetti	1	1	-	-	-	-	-	-	2
In serra	1	1	-	-	-	-	-	-	2
In tunnel, campane, ecc.	1	1	-	-	-	-	-	-	2
Piantine	-	-	1	-	1	-	-	-	2
Orticole	-	-	1	-	1	-	-	-	2
Floricole ed ornamentali	-	-	-	-	-	-	-	-	-
Altre piantine	-	-	-	-	-	-	-	-	-
Foraggiere avvicendate	-	-	-	-	-	-	-	1	1
Prati avvicendati	-	-	-	-	-	-	-	1	1
Erba medica	-	-	-	-	-	-	-	-	-
Altri prati avvicendati	-	-	-	-	-	-	-	1	1
Erbai	-	-	-	-	-	-	-	-	-
Granoturco in erba	-	-	-	-	-	-	-	-	-
Granoturco a maturazione cerosa	-	-	-	-	-	-	-	-	-
Altri erbai monofiti di cereali	-	-	-	-	-	-	-	-	-
Altri erbai	-	-	-	-	-	-	-	-	-
Sementi	-	-	-	-	-	-	-	-	-
Terreni a riposo	-	-	-	-	-	-	-	-	-

Tavola 3.4 segue - Aziende con seminativi e relativa superficie investita per classe di superficie agricola utilizzata (SAU) e principali coltivazioni praticate (superficie in ettari) - COLLINA

COLTIVAZIONI	CLASSI DI SUPERFICIE AGRICOLA UTILIZZATA								Totale
	Meno di 1	1 -- 2	2 -- 5	5 -- 10	10 -- 20	20 -- 50	50 -- 100	100 ed oltre	
	AZIENDE								
SEMINATIVI	29	40	81	83	78	27	8	1	347
Cereali	14	30	62	73	73	25	8	1	286
Frumento tenero e spelta	-	4	13	34	38	10	3	-	102
Frumento duro	-	1	-	-	1	-	-	-	2
Segale	-	-	-	1	-	-	-	-	1
Orzo	-	3	8	11	16	13	4	-	55
Avena	-	-	-	2	3	1	-	-	6
Granoturco	14	24	55	68	67	22	7	-	257
Riso	-	-	1	1	1	2	2	1	8
Sorgo	-	-	-	-	-	-	-	-	-
Altri cereali	-	-	-	-	1	-	-	-	1
Legumi secchi	-	-	-	1	-	-	-	-	1
Patata	2	1	3	-	1	-	-	-	7
Barbabietola da zucchero	-	-	-	-	-	-	-	-	-
Piante sarchiate da foraggio	-	-	-	-	-	1	-	-	1
Piante industriali	1	3	12	25	16	7	4	1	69
Tabacco	-	-	-	-	-	-	-	-	-
Luppolo	-	-	-	-	-	-	-	-	-
Cotone	-	-	-	-	-	-	-	-	-
Lino	-	-	-	-	-	-	-	-	-
Canapa	-	-	-	-	-	-	-	-	-
Piante da semi oleosi	1	3	12	25	16	7	4	1	69
Colza e ravizzone	1	2	8	18	15	2	1	-	47
Girasole	-	-	-	-	-	-	-	-	-
Soia	-	1	4	8	5	6	4	1	29
Altre piante da semi oleosi	-	-	1	1	-	-	-	-	2
Piante aromatiche, medicinali e da condimento	-	-	-	-	-	-	-	-	-
Altre piante industriali	-	-	-	-	-	-	-	-	-
Ortive	9	7	25	30	32	5	-	-	108
In piena aria	9	7	25	30	32	5	-	-	108
In coltivazioni di pieno campo	8	6	22	26	31	3	-	-	96
Pomodoro da mensa	-	-	-	-	-	-	-	-	-
Pomodoro da industria	-	-	-	-	-	-	-	-	-
Altre ortive	8	6	22	26	31	3	-	-	96
In orti stabili o industriali	1	1	6	6	1	3	-	-	18
Pomodoro da mensa	-	-	-	-	-	-	-	-	-
Altre ortive	1	1	6	6	1	3	-	-	18
Protette	1	1	2	-	-	-	-	-	4
In serra	1	1	1	-	-	-	-	-	3
Pomodoro da mensa	-	-	1	-	-	-	-	-	1
Altre ortive	1	1	-	-	-	-	-	-	2
In tunnel, campane, ecc.	-	-	1	-	-	-	-	-	1
Fiori e piante ornamentali	4	-	1	-	-	-	-	-	5
In piena aria	2	-	-	-	-	-	-	-	2
Protetti	3	-	1	-	-	-	-	-	4
In serra	3	-	1	-	-	-	-	-	4
In tunnel, campane, ecc.	-	-	1	-	-	-	-	-	1
Piantine	1	-	1	-	-	-	-	-	2
Orticole	1	-	-	-	-	-	-	-	1
Floricole ed ornamentali	-	-	1	-	-	-	-	-	1
Altre piantine	-	-	-	-	-	-	-	-	-
Foraggiere avvicendate	2	1	3	5	7	5	2	-	25
Prati avvicendati	1	1	3	2	7	5	2	-	21
Erba medica	-	-	-	-	1	1	-	-	2
Altri prati avvicendati	1	1	3	2	7	4	2	-	20
Erbai	1	-	-	3	-	1	-	-	5
Granoturco in erba	1	-	-	-	-	-	-	-	1
Granoturco a maturazione cerosa	-	-	-	1	-	-	-	-	1
Altri erbai monofiti di cereali	-	-	-	-	-	1	-	-	1
Altri erbai	-	-	-	2	-	1	-	-	3
Sementi	-	-	-	-	-	-	-	-	-
Terreni a riposo	-	4	9	10	6	13	7	-	49

Tavola 3.4 segue - Aziende con seminativi e relativa superficie investita per classe di superficie agricola utilizzata (SAU) e principali coltivazioni praticate (superficie in ettari) - PIANURA

COLTIVAZIONI	CLASSI DI SUPERFICIE AGRICOLA UTILIZZATA								Totale
	Meno di 1	1 -- 2	2 -- 5	5 -- 10	10 -- 20	20 -- 50	50 -- 100	100 ed oltre	
	AZIENDE								
SEMINATIVI	109	95	228	257	389	643	376	204	2.301
Cereali	70	74	210	243	378	639	373	204	2.191
Frumento tenero e spelta	1	5	22	31	50	43	12	7	171
Frumento duro	-	2	-	2	6	3	1	2	16
Segale	-	-	2	1	2	-	-	1	6
Orzo	5	6	23	32	75	81	14	6	242
Avena	-	-	-	-	3	2	5	2	12
Granoturco	51	58	157	189	276	375	163	69	1.338
Riso	14	13	56	87	165	460	348	196	1.339
Sorgo	-	-	-	1	-	-	1	-	2
Altri cereali	1	1	3	2	4	8	6	2	27
Legumi secchi	1	-	1	2	2	5	5	-	16
Patata	-	-	-	-	-	-	1	-	1
Barbabietola da zucchero	-	-	-	-	-	1	2	1	4
Piante sarchiate da foraggio	-	-	-	-	-	-	-	-	-
Piante industriali	4	14	23	44	48	94	89	64	380
Tabacco	-	-	-	-	-	-	-	-	-
Luppolo	-	-	-	-	-	-	-	-	-
Cotone	-	-	-	-	-	-	-	-	-
Lino	-	-	-	-	-	-	-	-	-
Canapa	-	-	-	-	-	-	1	-	1
Piante da semi oleosi	4	14	23	43	48	94	89	64	379
Colza e ravizzone	4	13	13	24	18	17	23	18	130
Girasole	-	-	-	-	2	2	-	1	5
Soia	-	1	11	21	34	78	70	49	264
Altre piante da semi oleosi	-	-	-	-	-	-	1	1	2
Piante aromatiche, medicinali e da condimento	-	-	-	-	-	-	-	-	-
Altre piante industriali	-	-	-	1	-	-	-	-	1
Ortive	17	7	10	18	30	25	10	4	121
In piena aria	16	7	10	18	30	24	10	4	119
In coltivazioni di pieno campo	15	5	7	11	24	21	10	4	97
Pomodoro da mensa	1	-	-	-	-	-	-	-	1
Pomodoro da industria	-	-	-	-	-	-	-	-	-
Altre ortive	14	5	7	11	24	21	10	4	96
In orti stabili o industriali	1	3	3	10	8	3	-	-	28
Pomodoro da mensa	1	-	-	-	-	-	-	-	1
Altre ortive	1	3	3	10	8	3	-	-	28
Protette	1	1	3	2	1	4	-	-	12
In serra	1	1	2	2	1	4	-	-	11
Pomodoro da mensa	-	-	-	1	1	4	-	-	6
Altre ortive	1	1	2	2	1	-	-	-	7
In tunnel, campane, ecc.	-	-	1	-	-	1	-	-	2
Fiori e piante ornamentali	8	3	1	1	-	-	-	2	15
In piena aria	4	2	1	-	-	-	-	1	8
Protetti	8	3	1	1	-	-	-	1	14
In serra	8	3	1	1	-	-	-	1	14
In tunnel, campane, ecc.	3	-	-	-	-	-	-	-	3
Piantine	2	3	1	-	-	-	-	-	6
Orticole	2	1	-	-	-	-	-	-	3
Floricole ed ornamentali	2	3	-	-	-	-	-	-	5
Altre piantine	-	-	1	-	-	-	-	-	1
Foraggiere avvicendate	12	5	17	25	56	69	19	7	210
Prati avvicendati	12	4	16	22	55	62	14	4	189
Erba medica	4	-	1	3	3	6	3	2	22
Altri prati avvicendati	8	4	15	19	52	56	11	2	167
Erbai	-	1	1	3	3	13	7	3	31
Granoturco in erba	-	-	-	2	1	4	-	2	9
Granoturco a maturazione cerosa	-	-	-	-	2	5	4	1	12
Altri erbai monofiti di cereali	-	1	-	-	-	-	-	-	1
Altri erbai	-	-	1	1	-	4	5	-	11
Sementi	-	-	-	-	-	-	-	1	1
Terreni a riposo	2	-	20	21	96	214	116	66	535

Tavola 3.4 segue - Aziende con seminativi e relativa superficie investita per classe di superficie agricola utilizzata (SAU) e principali coltivazioni praticate (superficie in ettari) - TOTALE

COLTIVAZIONI	CLASSI DI SUPERFICIE AGRICOLA UTILIZZATA								Totale
	Meno di 1	1 -- 2	2 -- 5	5 -- 10	10 -- 20	20 -- 50	50 -- 100	100 ed oltre	
	SUPERFICIE INVESTITA								
SEMINATIVI	63,19	172,88	931,55	2.237,39	6.331,06	21.736,44	26.743,76	33.757,55	91.973,82
Cereali	43,27	130,85	781,98	1.909,59	5.596,48	19.766,21	24.888,23	31.580,16	84.696,77
Frumento tenero e spelta	0,50	7,58	47,75	107,62	209,02	173,02	103,57	48,04	697,10
Frumento duro	-	3,61	-	2,29	19,63	9,61	8,00	220,00	263,14
Segale	-	-	7,06	4,23	4,34	-	-	2,10	17,73
Orzo	1,00	4,73	35,97	80,62	208,91	389,68	138,82	137,91	997,64
Avena	-	-	-	1,12	28,30	9,38	23,78	202,96	265,54
Granoturco	32,35	96,01	499,25	1.156,76	3.053,34	5.479,53	3.085,26	1.550,52	14.953,02
Riso	9,02	17,78	181,09	547,25	2.056,93	13.667,09	21.444,21	29.379,32	67.302,69
Sorgo	-	-	-	8,17	-	-	57,02	-	65,19
Altri cereali	0,40	1,14	10,86	1,53	16,01	37,90	27,57	39,31	134,72
Legumi secchi	0,31	-	0,50	5,65	2,17	14,43	47,04	-	70,10
Patata	0,40	0,09	1,04	1,66	3,72	2,40	96,00	0,96	106,27
Barbabietola da zucchero	-	-	-	-	-	4,00	8,20	9,63	21,83
Piante sarchiate da foraggio	-	-	-	-	-	2,00	-	-	2,00
Piante industriali	2,34	22,67	78,43	176,10	285,77	800,35	1.085,81	1.581,13	4.032,60
Tabacco	-	-	-	-	-	-	-	-	-
Luppolo	-	-	-	-	-	-	-	-	-
Cotone	-	-	-	-	-	-	-	-	-
Lino	-	-	-	-	-	-	-	-	-
Canapa	-	-	-	-	-	-	1,00	-	1,00
Piante da semi oleosi	2,34	22,67	78,38	175,16	285,77	800,35	1.084,81	1.581,13	4.030,61
Colza e ravizzone	2,34	20,79	39,69	87,64	132,55	137,56	120,11	107,34	648,02
Girasole	-	-	-	-	1,71	12,64	-	11,70	26,05
Soia	-	1,88	37,64	83,71	151,51	650,15	954,08	1.458,76	3.337,73
Altre piante da semi oleosi	-	-	1,05	3,81	-	-	10,62	3,33	18,81
Piante aromatiche, medicinali e da condimento	-	-	0,05	-	-	-	-	-	0,05
Altre piante industriali	-	-	-	0,94	-	-	-	-	0,94
Ortive	6,51	9,78	35,01	60,53	111,21	61,40	3,03	1,25	288,72
In piena aria	6,12	9,60	32,15	59,69	109,87	59,71	3,03	1,25	281,42
In coltivazioni di pieno campo	5,45	6,28	22,47	36,28	98,46	43,83	3,03	1,22	217,02
Pomodoro da mensa	0,01	-	-	0,05	-	-	-	-	0,06
Pomodoro da industria	-	-	-	-	-	-	-	-	-
Altre ortive	5,44	6,28	22,47	36,23	98,46	43,83	3,03	1,22	216,96
In orti stabili o industriali	0,67	3,32	9,68	23,41	11,41	15,88	-	0,03	64,40
Pomodoro da mensa	0,04	-	-	-	-	-	-	-	0,04
Altre ortive	0,63	3,32	9,68	23,41	11,41	15,88	-	0,03	64,36
Protette	0,39	0,18	2,86	0,84	1,34	1,69	-	-	7,30
In serra	0,39	0,18	1,17	0,84	1,34	1,55	-	-	5,47
Pomodoro da mensa	-	-	0,03	0,15	0,85	1,55	-	-	2,58
Altre ortive	0,39	0,18	1,14	0,69	0,49	-	-	-	2,89
In tunnel, campane, ecc.	-	-	1,69	-	-	0,14	-	-	1,83
Fiori e piante ornamentali	4,09	1,74	2,20	0,13	-	-	-	1,26	9,42
In piena aria	1,85	1,28	1,50	-	-	-	-	1,01	5,64
Protetti	2,24	0,46	0,50	-	-	-	-	0,25	3,45
In serra	1,94	0,40	0,65	0,13	-	-	-	0,25	3,37
In tunnel, campane, ecc.	0,30	0,06	0,05	-	-	-	-	-	0,41
Piantine	0,39	3,22	0,70	-	0,07	-	-	-	4,38
Orticole	0,24	1,20	0,22	-	0,07	-	-	-	1,73
Floricole ed ornamentali	0,15	2,02	0,10	-	-	-	-	-	2,27
Altre piantine	-	-	0,38	-	-	-	-	-	0,38
Foraggiere avvicendate	5,22	2,98	15,29	64,99	161,26	402,63	86,64	45,14	784,15
Prati avvicendati	5,17	1,85	14,43	38,78	146,41	288,18	48,65	21,87	565,34
Erba medica	1,36	-	0,38	4,77	7,58	34,68	14,88	4,71	68,36
Altri prati avvicendati	3,81	1,85	14,05	34,01	138,83	253,50	33,77	17,16	496,98
Erbai	0,05	1,13	0,86	26,21	14,85	114,45	37,99	23,27	218,81
Granoturco in erba	0,05	-	-	13,39	4,00	10,08	-	16,40	43,92
Granoturco a maturazione cerosa	-	-	-	5,62	10,85	57,27	17,60	6,87	98,21
Altri erbai monofiti di cereali	-	1,13	-	-	-	5,47	-	-	6,60
Altri erbai	-	-	0,86	7,20	-	41,63	20,39	-	70,08
Sementi	-	-	-	-	-	-	-	49,61	49,61
Terreni a riposo	0,66	1,55	16,40	18,74	170,38	683,02	528,81	488,41	1.907,97

Tavola 3.4 segue - Aziende con seminativi e relativa superficie investita per classe di superficie agricola utilizzata (SAU) e principali coltivazioni praticate (superficie in ettari) - MONTAGNA

COLTIVAZIONI	CLASSI DI SUPERFICIE AGRICOLA UTILIZZATA								Totale
	Meno di 1	1 -- 2	2 -- 5	5 -- 10	10 -- 20	20 -- 50	50 -- 100	100 ed oltre	
SUPERFICIE INVESTITA									
SEMINATIVI	1,27	0,88	2,22	3,33	2,78	2,42	0,01	15,17	28,08
Cereali	-	-	-	0,08	0,09	-	-	0,01	0,18
Frumento tenero e spelta	-	-	-	-	-	-	-	-	-
Frumento duro	-	-	-	-	-	-	-	-	-
Segale	-	-	-	0,02	0,09	-	-	-	0,11
Orzo	-	-	-	-	-	-	-	-	-
Avena	-	-	-	-	-	-	-	0,01	0,01
Granoturco	-	-	-	-	-	-	-	-	-
Riso	-	-	-	-	-	-	-	-	-
Sorgo	-	-	-	-	-	-	-	-	-
Altri cereali	-	-	-	0,06	-	-	-	-	0,06
Legumi secchi	0,01	-	-	0,10	-	0,01	-	-	0,12
Patata	0,29	0,07	0,61	1,66	2,20	2,40	0,01	0,96	8,20
Barbabietola da zucchero	-	-	-	-	-	-	-	-	-
Piante sarchiate da foraggio	-	-	-	-	-	-	-	-	-
Piante industriali	-	-	0,05	-	-	-	-	-	0,05
Tabacco	-	-	-	-	-	-	-	-	-
Luppolo	-	-	-	-	-	-	-	-	-
Cotone	-	-	-	-	-	-	-	-	-
Lino	-	-	-	-	-	-	-	-	-
Canapa	-	-	-	-	-	-	-	-	-
Piante da semi oleosi	-	-	-	-	-	-	-	-	-
Colza e ravizzone	-	-	-	-	-	-	-	-	-
Girasole	-	-	-	-	-	-	-	-	-
Soia	-	-	-	-	-	-	-	-	-
Altre piante da semi oleosi	-	-	-	-	-	-	-	-	-
Piante aromatiche, medicinali e da condimento	-	-	0,05	-	-	-	-	-	0,05
Altre piante industriali	-	-	-	-	-	-	-	-	-
Ortive	0,11	0,21	1,34	1,49	0,42	0,01	-	0,45	4,03
In piena aria	0,08	0,21	1,31	1,49	0,42	0,01	-	0,45	3,97
In coltivazioni di pieno campo	0,08	0,21	0,31	1,33	0,42	0,01	-	0,42	2,78
Pomodoro da mensa	-	-	-	0,05	-	-	-	-	0,05
Pomodoro da industria	-	-	-	-	-	-	-	-	-
Altre ortive	0,08	0,21	0,31	1,28	0,42	0,01	-	0,42	2,73
In orti stabili o industriali	-	-	1,00	0,16	-	-	-	0,03	1,19
Pomodoro da mensa	-	-	-	-	-	-	-	-	-
Altre ortive	-	-	1,00	0,16	-	-	-	0,03	1,19
Protette	0,03	-	0,03	-	-	-	-	-	0,06
In serra	0,03	-	-	-	-	-	-	-	0,03
Pomodoro da mensa	-	-	-	-	-	-	-	-	-
Altre ortive	0,03	-	-	-	-	-	-	-	0,03
In tunnel, campane, ecc.	-	-	0,03	-	-	-	-	-	0,03
Fiori e piante ornamentali	0,86	0,60	-	-	-	-	-	-	1,46
In piena aria	0,61	0,51	-	-	-	-	-	-	1,12
Protetti	0,25	0,09	-	-	-	-	-	-	0,34
In serra	0,20	0,03	-	-	-	-	-	-	0,23
In tunnel, campane, ecc.	0,05	0,06	-	-	-	-	-	-	0,11
Piantine	-	-	0,22	-	0,07	-	-	-	0,29
Orticole	-	-	0,22	-	0,07	-	-	-	0,29
Floricole ed ornamentali	-	-	-	-	-	-	-	-	-
Altre piantine	-	-	-	-	-	-	-	-	-
Foraggiere avvicendate	-	-	-	-	-	-	-	13,75	13,75
Prati avvicendati	-	-	-	-	-	-	-	13,75	13,75
Erba medica	-	-	-	-	-	-	-	-	-
Altri prati avvicendati	-	-	-	-	-	-	-	13,75	13,75
Erbai	-	-	-	-	-	-	-	-	-
Granoturco in erba	-	-	-	-	-	-	-	-	-
Granoturco a maturazione cerosa	-	-	-	-	-	-	-	-	-
Altri erbai monofiti di cereali	-	-	-	-	-	-	-	-	-
Altri erbai	-	-	-	-	-	-	-	-	-
Sementi	-	-	-	-	-	-	-	-	-
Terreni a riposo	-	-	-	-	-	-	-	-	-

Tavola 3.4 segue - Aziende con seminativi e relativa superficie investita per classe di superficie agricola utilizzata (SAU) e principali coltivazioni praticate (superficie in ettari) - COLLINA

COLTIVAZIONI	CLASSI DI SUPERFICIE AGRICOLA UTILIZZATA								Totale
	Meno di 1	1 -- 2	2 -- 5	5 -- 10	10 -- 20	20 -- 50	50 -- 100	100 ed oltre	
SUPERFICIE INVESTITA									
SEMINATIVI	8,29	40,10	160,30	392,58	772,31	730,16	455,49	103,64	2.662,87
Cereali	4,59	30,94	106,45	297,31	642,99	529,16	376,26	96,61	2.084,31
Frumento tenero e spelta	-	4,91	16,42	49,05	84,30	29,02	8,14	-	191,84
Frumento duro	-	1,87	-	-	2,28	-	-	-	4,15
Segale	-	-	-	2,71	-	-	-	-	2,71
Orzo	-	1,37	5,82	18,49	27,43	49,62	15,20	-	117,93
Avena	-	-	-	1,12	9,30	6,85	-	-	17,27
Granoturco	4,59	22,79	83,65	220,72	502,53	362,52	263,64	-	1.460,44
Riso	-	-	0,56	5,22	15,00	81,15	89,28	96,61	287,82
Sorgo	-	-	-	-	-	-	-	-	-
Altri cereali	-	-	-	-	2,15	-	-	-	2,15
Legumi secchi	-	-	-	1,71	-	-	-	-	1,71
Patata	0,11	0,02	0,43	-	1,52	-	-	-	2,08
Barbabietola da zucchero	-	-	-	-	-	-	-	-	-
Piante sarchiate da foraggio	-	-	-	-	-	2,00	-	-	2,00
Piante industriali	0,20	2,28	21,65	48,25	53,71	107,91	41,34	7,03	282,37
Tabacco	-	-	-	-	-	-	-	-	-
Luppolo	-	-	-	-	-	-	-	-	-
Cotone	-	-	-	-	-	-	-	-	-
Lino	-	-	-	-	-	-	-	-	-
Canapa	-	-	-	-	-	-	-	-	-
Piante da semi oleosi	0,20	2,28	21,65	48,25	53,71	107,91	41,34	7,03	282,37
Colza e ravizzone	0,20	1,41	10,78	33,59	47,05	38,60	2,69	-	134,32
Girasole	-	-	-	-	-	-	-	-	-
Soia	-	0,87	9,82	10,85	6,66	69,31	38,65	7,03	143,19
Altre piante da semi oleosi	-	-	1,05	3,81	-	-	-	-	4,86
Piante aromatiche, medicinali e da condimento	-	-	-	-	-	-	-	-	-
Altre piante industriali	-	-	-	-	-	-	-	-	-
Ortive	2,33	5,12	21,46	24,29	46,45	15,28	-	-	114,93
In piena aria	2,03	5,08	20,53	24,29	46,45	15,28	-	-	113,66
In coltivazioni di pieno campo	1,53	4,15	15,11	22,41	45,69	8,32	-	-	97,21
Pomodoro da mensa	-	-	-	-	-	-	-	-	-
Pomodoro da industria	-	-	-	-	-	-	-	-	-
Altre ortive	1,53	4,15	15,11	22,41	45,69	8,32	-	-	97,21
In orti stabili o industriali	0,50	0,93	5,42	1,88	0,76	6,96	-	-	16,45
Pomodoro da mensa	-	-	-	-	-	-	-	-	-
Altre ortive	0,50	0,93	5,42	1,88	0,76	6,96	-	-	16,45
Protette	0,30	0,04	0,93	-	-	-	-	-	1,27
In serra	0,30	0,04	0,03	-	-	-	-	-	0,37
Pomodoro da mensa	-	-	0,03	-	-	-	-	-	0,03
Altre ortive	0,30	0,04	-	-	-	-	-	-	0,34
In tunnel, campane, ecc.	-	-	0,90	-	-	-	-	-	0,90
Fiori e piante ornamentali	0,46	-	0,20	-	-	-	-	-	0,66
In piena aria	0,19	-	-	-	-	-	-	-	0,19
Protetti	0,27	-	-	-	-	-	-	-	0,27
In serra	0,27	-	0,15	-	-	-	-	-	0,42
In tunnel, campane, ecc.	-	-	0,05	-	-	-	-	-	0,05
Piantine	0,10	-	0,10	-	-	-	-	-	0,20
Orticole	0,10	-	-	-	-	-	-	-	0,10
Floricole ed ornamentali	-	-	0,10	-	-	-	-	-	0,10
Altre piantine	-	-	-	-	-	-	-	-	-
Foraggiere avvicendate	0,50	0,19	3,04	13,19	21,40	35,14	4,18	-	77,64
Prati avvicendati	0,45	0,19	3,04	4,69	21,40	20,74	4,18	-	54,69
Erba medica	-	-	-	-	2,38	8,60	-	-	10,98
Altri prati avvicendati	0,45	0,19	3,04	4,69	19,02	12,14	4,18	-	43,71
Erbai	0,05	-	-	8,50	-	14,40	-	-	22,95
Granoturco in erba	0,05	-	-	-	-	-	-	-	0,05
Granoturco a maturazione cerosa	-	-	-	5,62	-	-	-	-	5,62
Altri erbai monofiti di cereali	-	-	-	-	-	5,47	-	-	5,47
Altri erbai	-	-	-	2,88	-	8,93	-	-	11,81
Sementi	-	-	-	-	-	-	-	-	-
Terreni a riposo	-	1,55	6,97	7,83	6,24	40,67	33,71	-	96,97

Tavola 3.4 segue - Aziende con seminativi e relativa superficie investita per classe di superficie agricola utilizzata (SAU) e principali coltivazioni praticate (superficie in ettari) - PIANURA

COLTIVAZIONI	CLASSI DI SUPERFICIE AGRICOLA UTILIZZATA								Totale
	Meno di 1	1 -- 2	2 -- 5	5 -- 10	10 -- 20	20 -- 50	50 -- 100	100 ed oltre	
	SUPERFICIE INVESTITA								
SEMINATIVI	53,63	131,90	769,03	1.841,48	5.555,97	21.003,86	26.288,26	33.638,74	89.282,87
Cereali	38,68	99,91	675,53	1.612,20	4.953,40	19.237,05	24.511,97	31.483,54	82.612,28
Frumento tenero e spelta	0,50	2,67	31,33	58,57	124,72	144,00	95,43	48,04	505,26
Frumento duro	-	1,74	-	2,29	17,35	9,61	8,00	220,00	258,99
Segale	-	-	7,06	1,50	4,25	-	-	2,10	14,91
Orzo	1,00	3,36	30,15	62,13	181,48	340,06	123,62	137,91	879,71
Avena	-	-	-	-	19,00	2,53	23,78	202,95	248,26
Granoturco	27,76	73,22	415,60	936,04	2.550,81	5.117,01	2.821,62	1.550,52	13.492,58
Riso	9,02	17,78	180,53	542,03	2.041,93	13.585,94	21.354,93	29.282,71	67.014,87
Sorgo	-	-	-	8,17	-	-	57,02	-	65,19
Altri cereali	0,40	1,14	10,86	1,47	13,86	37,90	27,57	39,31	132,51
Legumi secchi	0,30	-	0,50	3,84	2,17	14,42	47,04	-	68,27
Patata	-	-	-	-	-	-	95,99	-	95,99
Barbabietola da zucchero	-	-	-	-	-	4,00	8,20	9,63	21,83
Piante sarchiate da foraggio	-	-	-	-	-	-	-	-	-
Piante industriali	2,14	20,39	56,73	127,85	232,06	692,44	1.044,47	1.574,10	3.750,18
Tabacco	-	-	-	-	-	-	-	-	-
Luppolo	-	-	-	-	-	-	-	-	-
Cotone	-	-	-	-	-	-	-	-	-
Lino	-	-	-	-	-	-	-	-	-
Canapa	-	-	-	-	-	-	1,00	-	1,00
Piante da semi oleosi	2,14	20,39	56,73	126,91	232,06	692,44	1.043,47	1.574,10	3.748,24
Colza e ravizzone	2,14	19,38	28,91	54,05	85,50	98,96	117,42	107,34	513,70
Girasole	-	-	-	-	1,71	12,64	-	11,70	26,05
Soia	-	1,01	27,82	72,86	144,85	580,84	915,43	1.451,73	3.194,54
Altre piante da semi oleosi	-	-	-	-	-	-	10,62	3,33	13,95
Piante aromatiche, medicinali e da condimento	-	-	-	-	-	-	-	-	-
Altre piante industriali	-	-	-	0,94	-	-	-	-	0,94
Ortive	4,07	4,45	12,21	34,75	64,34	46,11	3,03	0,80	169,76
In piena aria	4,01	4,31	10,31	33,91	63,00	44,42	3,03	0,80	163,79
In coltivazioni di pieno campo	3,84	1,92	7,05	12,54	52,35	35,50	3,03	0,80	117,03
Pomodoro da mensa	0,01	-	-	-	-	-	-	-	0,01
Pomodoro da industria	-	-	-	-	-	-	-	-	-
Altre ortive	3,83	1,92	7,05	12,54	52,35	35,50	3,03	0,80	117,02
In orti stabili o industriali	0,17	2,39	3,26	21,37	10,65	8,92	-	-	46,76
Pomodoro da mensa	0,04	-	-	-	-	-	-	-	0,04
Altre ortive	0,13	2,39	3,26	21,37	10,65	8,92	-	-	46,72
Protette	0,06	0,14	1,90	0,84	1,34	1,69	-	-	5,97
In serra	0,06	0,14	1,14	0,84	1,34	1,55	-	-	5,07
Pomodoro da mensa	-	-	-	0,15	0,85	1,55	-	-	2,55
Altre ortive	0,06	0,14	1,14	0,69	0,49	-	-	-	2,52
In tunnel, campane, ecc.	-	-	0,76	-	-	0,14	-	-	0,90
Fiori e piante ornamentali	2,77	1,14	2,00	0,13	-	-	-	1,26	7,30
In piena aria	1,05	0,77	1,50	-	-	-	-	1,01	4,33
Protetti	1,72	0,37	0,50	-	-	-	-	0,25	2,84
In serra	1,47	0,37	0,50	0,13	-	-	-	0,25	2,72
In tunnel, campane, ecc.	0,25	-	-	-	-	-	-	-	0,25
Piantine	0,29	3,22	0,38	-	-	-	-	-	3,89
Orticole	0,14	1,20	-	-	-	-	-	-	1,34
Floricole ed ornamentali	0,15	2,02	-	-	-	-	-	-	2,17
Altre piantine	-	-	0,38	-	-	-	-	-	0,38
Foraggiere avvicendate	4,72	2,79	12,25	51,80	139,86	367,49	82,46	31,39	692,76
Prati avvicendati	4,72	1,66	11,39	34,09	125,01	267,44	44,47	8,12	496,90
Erba medica	1,36	-	0,38	4,77	5,20	26,08	14,88	4,71	57,38
Altri prati avvicendati	3,36	1,66	11,01	29,32	119,81	241,36	29,59	3,41	439,52
Erbai	-	1,13	0,86	17,71	14,85	100,05	37,99	23,27	195,86
Granoturco in erba	-	-	-	13,39	4,00	10,08	-	16,40	43,87
Granoturco a maturazione cerosa	-	-	-	-	10,85	57,27	17,60	6,87	92,59
Altri erbai monofiti di cereali	-	1,13	-	-	-	-	-	-	1,13
Altri erbai	-	-	0,86	4,32	-	32,70	20,39	-	58,27
Sementi	-	-	-	-	-	-	-	49,61	49,61
Terreni a riposo	0,66	-	9,43	10,91	164,14	642,35	495,10	488,41	1.811,00

Tavola 3.5 - Aziende con coltivazioni legnose agrarie e relativa superficie investita per le principali coltivazioni praticate e per classe di superficie agricola utilizzata (SAU) (superficie in ettari)

	CLASSI DI SUPERFICIE AGRICOLA UTILIZZATA								
COLTIVAZIONI	Meno di 1	1 -- 2	2 -- 5	5 -- 10	10 -- 20	20 -- 50	50 -- 100	100 ed oltre	Totale
AZIENDE									
COLTIVAZIONI LEGNOSE AGRARIE	152	73	125	123	110	57	9	3	652
Vite	101	33	54	44	38	18	2	-	290
Olivo per la produzioe di olive	-	2	1	-	-	-	-	-	3
Da tavola	-	1	-	-	-	-	-	-	1
Per olio	-	1	1	-	-	-	-	-	2
Agrumi	-	-	-	-	-	-	-	-	-
Arancio	-	-	-	-	-	-	-	-	-
Mandarino	-	-	-	-	-	-	-	-	-
Clementina e suoi ibridi	-	-	-	-	-	-	-	-	-
Limone	-	-	-	-	-	-	-	-	-
Altri agrumi	-	-	-	-	-	-	-	-	-
Fruttiferi	62	48	94	103	101	46	7	1	462
Frutta fresca di origine temperata	26	21	54	66	56	17	2	-	242
Melo	20	8	16	15	16	6	1	-	82
Pero	12	5	7	5	2	4	-	-	35
Pesco	9	10	42	56	45	9	-	-	171
Nettarina (pesca noce)	1	-	5	15	15	1	-	-	37
Albicocco	3	1	2	2	3	2	-	-	13
Altra frutta	7	8	16	13	18	8	1	-	71
Frutta fresca di origine sub-tropicale	41	38	76	87	92	41	7	1	383
Actinidia (kiwi)	40	38	76	87	91	40	7	1	380
Altra frutta	1	-	-	-	2	1	-	-	4
Frutta a guscio	4	4	10	9	11	3	-	-	41
Mandorlo	-	-	-	-	-	-	-	-	-
Nocciolo	2	-	2	1	2	1	-	-	8
Castagno	2	3	8	7	7	1	-	-	28
Altra frutta	1	1	2	1	2	1	-	-	8
Vivai	6	2	4	5	1	1	1	-	20
Fruttiferi	1	1	1	1	-	-	-	-	4
Piante ornamentali	6	2	1	2	1	-	-	-	12
Altri	-	1	2	2	-	1	1	-	7
SUPERFICIE INVESTITA									
COLTIVAZIONI LEGNOSE AGRARIE	54,19	52,33	166,15	265,78	310,12	164,32	24,00	5,52	1.042,41
Vite	32,29	14,41	43,90	28,17	11,16	58,10	0,38	-	188,41
Olivo per la produzioe di olive	-	0,33	3,14	-	-	-	-	-	3,47
Da tavola	-	0,25	-	-	-	-	-	-	0,25
Per olio	-	0,08	3,14	-	-	-	-	-	3,22
Agrumi	-	-	-	-	-	-	-	-	-
Arancio	-	-	-	-	-	-	-	-	-
Mandarino	-	-	-	-	-	-	-	-	-
Clementina e suoi ibridi	-	-	-	-	-	-	-	-	-
Limone	-	-	-	-	-	-	-	-	-
Altri agrumi	-	-	-	-	-	-	-	-	-
Fruttiferi	20,06	35,70	113,16	222,88	298,57	71,39	21,42	0,45	783,63
Frutta fresca di origine temperata	4,58	10,92	55,12	119,46	184,88	23,15	2,76	-	400,87
Melo	2,26	2,42	5,00	4,23	11,02	2,33	0,54	-	27,80
Pero	0,71	1,47	0,51	0,85	1,72	0,13	-	-	5,39
Pesco	0,71	3,07	42,27	94,17	133,67	11,05	-	-	284,94
Nettarina (pesca noce)	0,04	-	2,80	10,21	19,84	0,01	-	-	32,90
Albicocco	0,12	0,10	0,12	1,72	1,53	0,24	-	-	3,83
Altra frutta	0,74	3,86	4,42	8,28	17,10	9,39	2,22	-	46,01
Frutta fresca di origine sub-tropicale	14,60	23,23	52,06	97,89	105,63	47,21	18,66	0,45	359,73
Actinidia (kiwi)	14,55	23,23	52,06	97,89	103,98	47,20	18,66	0,45	358,02
Altra frutta	0,05	-	-	-	1,65	0,01	-	-	1,71
Frutta a guscio	0,88	1,55	5,98	5,53	8,06	1,03	-	-	23,03
Mandorlo	-	-	-	-	-	-	-	-	-
Nocciolo	0,06	-	0,15	0,80	2,22	0,01	-	-	3,24
Castagno	0,52	0,99	5,20	3,95	4,44	0,02	-	-	15,12
Altra frutta	0,30	0,56	0,63	0,78	1,40	1,00	-	-	4,67
Vivai	1,29	1,70	5,95	14,73	0,21	0,99	2,20	-	27,07
Fruttiferi	0,20	0,10	1,00	0,41	-	-	-	-	1,71
Piante ornamentali	1,09	1,50	0,80	5,10	0,21	-	-	-	8,70
Altri	-	0,10	4,15	9,22	-	0,99	2,20	-	16,66

Tavola 3.6 - Aziende con superficie irrigabile per classe di superficie irrigabile, classe di superficie totale, classe di superficie agricola utilizzata (SAU) e zona altimetrica (superficie in ettari)

CLASSI DI SUPERFICIE TOTALE		CLASSI DI SUPERFICIE IRRIGABILE								Totale
CLASSI DI SAU	Meno di 1	1 -- 2	2 -- 5	5 -- 10	10 -- 20	20 -- 50	50--100	100 ed oltre		
ZONE ALTIMETRICHE										
AZIENDE										
CLASSI DI SUPERFICIE TOTALE										
Meno di 1 ettaro	113	-	-	-	-	-	-	-	113	
1 -- 2	44	80	-	-	-	-	-	-	124	
2 -- 3	10	37	68	-	-	-	-	-	115	
3 -- 5	8	12	181	-	-	-	-	-	201	
5 -- 10	6	3	54	281	-	-	-	-	344	
10 -- 20	3	1	5	48	422	-	-	-	479	
20 -- 30	-	1	-	3	32	256	-	-	292	
30 -- 50	-	-	2	-	4	371	-	-	377	
50 -- 100	-	-	-	-	2	35	366	-	403	
100 ed oltre	-	-	1	-	2	2	19	197	221	
TOTALE	184	134	311	332	462	664	385	197	2.669	
CLASSI DI SAU										
Senza superficie	-	1	-	-	-	-	-	-	1	
Meno di 1 ettaro	162	2	2	-	1	-	-	-	167	
1 -- 2	11	122	1	-	-	-	-	-	134	
2 -- 3	4	7	100	3	-	-	-	-	114	
3 -- 5	4	1	187	2	-	-	-	-	194	
5 -- 10	1	-	17	313	4	1	-	-	336	
10 -- 20	2	1	2	12	447	2	-	-	466	
20 -- 30	-	-	1	2	4	293	-	-	300	
30 -- 50	-	-	-	-	4	360	4	-	368	
50 -- 100	-	-	-	-	-	7	376	1	384	
100 ed oltre	-	-	1	-	2	1	5	196	205	
TOTALE	184	134	311	332	462	664	385	197	2.669	
ZONE ALTIMETRICHE										
Montagna	6	-	2	-	1	-	-	-	9	
Collina	52	42	80	76	69	25	8	-	352	
Pianura	126	92	229	256	392	639	377	197	2.308	
TOTALE	184	134	311	332	462	664	385	197	2.669	
SUPERFICIE IRRIGABILE										
CLASSI DI SUPERFICIE TOTALE										
Meno di 1 ettaro	51,75	-	-	-	-	-	-	-	51,75	
1 -- 2	30,86	111,61	-	-	-	-	-	-	142,47	
2 -- 3	5,03	59,75	166,09	-	-	-	-	-	230,87	
3 -- 5	3,90	19,09	647,75	-	-	-	-	-	670,74	
5 -- 10	2,88	4,45	231,47	1.996,22	-	-	-	-	2.235,02	
10 -- 20	1,13	1,78	16,25	426,08	5.934,81	-	-	-	6.380,05	
20 -- 30	-	1,00	-	22,13	579,28	6.234,91	-	-	6.837,32	
30 -- 50	-	-	7,15	-	52,54	13.713,06	-	-	13.772,75	
50 -- 100	-	-	-	-	22,21	1.576,46	25.201,33	-	26.800,00	
100 ed oltre	-	-	3,00	-	35,00	78,95	1.609,07	32.760,24	34.486,26	
TOTALE	95,55	197,68	1.071,71	2.444,43	6.623,84	21.603,38	26.810,40	32.760,24	91.607,23	
CLASSI DI SAU										
Senza superficie	-	1,33	-	-	-	-	-	-	1,33	
Meno di 1 ettaro	84,15	3,46	4,27	-	12,64	-	-	-	104,52	
1 -- 2	7,22	178,25	2,62	-	-	-	-	-	188,09	
2 -- 3	1,54	11,50	254,07	19,22	-	-	-	-	286,33	
3 -- 5	1,87	1,36	728,82	11,60	-	-	-	-	743,65	
5 -- 10	0,20	-	69,65	2.296,52	55,83	30,00	-	-	2.452,20	
10 -- 20	0,57	1,78	6,28	103,72	6.407,21	41,54	-	-	6.561,10	
20 -- 30	-	-	3,00	13,37	64,91	7.292,36	-	-	7.373,64	
30 -- 50	-	-	-	-	48,25	13.896,04	215,41	-	14.159,70	
50 -- 100	-	-	-	-	-	307,78	26.159,30	102,09	26.569,17	
100 ed oltre	-	-	3,00	-	35,00	35,66	435,69	32.658,15	33.167,50	
TOTALE	95,55	197,68	1.071,71	2.444,43	6.623,84	21.603,38	26.810,40	32.760,24	91.607,23	
ZONE ALTIMETRICHE										
Montagna	1,12	-	5,37	-	17,60	-	-	-	24,09	
Collina	25,35	63,47	269,25	546,22	933,58	704,05	480,43	-	3.022,35	
Pianura	69,08	134,21	797,09	1.898,21	5.672,66	20.899,33	26.329,97	32.760,24	88.560,79	
TOTALE	95,55	197,68	1.071,71	2.444,43	6.623,84	21.603,38	26.810,40	32.760,24	91.607,23	

Tavola 3.7 - Aziende con allevamenti e relativo numero di capi per specie di bestiame, classe di superficie totale e classe di superficie agricola utilizzata (SAU)

CLASSI DI SUPERFICIE TOTALE CLASSI DI SAU	SPECIE DI BESTIAME								
	Bovini	Bufalini	Ovini	Caprini	Equini	Suini	Allevamenti avicoli	Conigli	Struzzi

AZIENDE									
CLASSI DI SUPERFICIE TOTALE (in ettari)									
Senza superficie	1	-	1	-	1	2	3	1	-
Meno di 1 ettaro	7	-	2	3	-	1	9	5	1
1 -- 2	12	-	3	6	7	6	15	9	1
2 -- 3	7	-	2	2	6	3	15	4	-
3 -- 5	18	-	5	5	12	7	26	7	-
5 -- 10	62	-	9	15	22	14	41	21	-
10 -- 20	112	-	9	20	19	35	72	25	-
20 -- 30	83	-	10	14	14	27	44	22	-
30 -- 50	80	1	20	20	23	19	41	15	2
50 -- 100	51	-	8	6	14	17	34	13	-
100 ed oltre	30	-	11	8	17	6	17	6	-
TOTALE	463	1	80	99	135	137	317	128	4
CLASSI DI SAU (in ettari)									
Senza superficie	1	-	1	1	2	2	4	1	-
Meno di 1 ettaro	15	-	5	8	4	8	26	15	2
1 -- 2	12	-	2	5	6	5	14	6	-
2 -- 3	14	-	3	5	11	3	16	2	-
3 -- 5	21	-	5	7	13	5	23	9	-
5 -- 10	57	-	12	16	17	15	39	22	-
10 -- 20	118	-	15	16	22	38	70	25	-
20 -- 30	83	-	10	17	14	25	39	18	-
30 -- 50	73	1	13	12	22	17	42	14	2
50 -- 100	42	-	5	4	10	13	30	11	-
100 ed oltre	27	-	9	8	14	6	14	5	-
TOTALE	463	1	80	99	135	137	317	128	4

CAPI									
CLASSI DI SUPERFICIE TOTALE (in ettari)									
Senza superficie	43	-	190	-	1	205	16.090	280	-
Meno di 1 ettaro	217	-	23	24	-	1	196	375	46
1 -- 2	251	-	34	24	22	729	118.853	96	90
2 -- 3	99	-	78	12	29	4	16.221	68	-
3 -- 5	53	-	44	108	35	89	127.950	134	-
5 -- 10	533	-	182	164	74	1.808	101.244	625	-
10 -- 20	1.874	-	109	343	65	1.429	274.514	11.009	-
20 -- 30	1.641	-	191	333	44	6.677	11.083	1.852	-
30 -- 50	4.191	1	921	588	52	1.078	5.493	224	16
50 -- 100	1.581	-	281	198	95	3.688	13.409	140	-
100 ed oltre	1.422	-	1.997	344	51	3.019	15.385	56	-
TOTALE	11.905	1	4.050	2.138	468	18.727	700.438	14.859	152
CLASSI DI SAU (in ettari)									
Senza superficie	43	-	190	3	6	205	16.110	280	-
Meno di 1 ettaro	236	-	104	51	11	638	62.644	513	136
1 -- 2	265	-	31	31	19	102	103.276	161	-
2 -- 3	121	-	29	43	53	4	34.241	17	-
3 -- 5	65	-	55	192	41	684	81.272	115	-
5 -- 10	565	-	212	225	46	1.220	106.369	2.227	-
10 -- 20	2.140	-	416	315	90	2.436	251.368	10.993	-
20 -- 30	3.274	-	169	421	35	6.707	11.013	211	-
30 -- 50	2.498	1	829	383	51	33	5.522	171	16
50 -- 100	1.382	-	241	130	83	3.679	13.352	125	-
100 ed oltre	1.316	-	1.774	344	33	3.019	15.271	46	-
TOTALE	11.905	1	4.050	2.138	468	18.727	700.438	14.859	152

Tavola 3.8 - Aziende con bovini e relativo numero di capi per classe di capi, classe di superficie totale e classe di superficie agricola utilizzata (SAU)

CLASSI DI SUPERFICIE TOTALE CLASSI DI SAU	CLASSI DI CAPI										Totale
	1 -- 2	3 -- 5	6 -- 9	10 -- 19	20 -- 49	50 -- 99	100 -- 499	500 -- 999	1000 -- 1999	2000 ed oltre	
AZIENDE											
CLASSI DI SUPERFICIE TOTALE (in ettari)											
Senza superficie	-	-	-	-	1	-	-	-	-	-	1
Meno di 1 ettaro	2	1	-	3	-	-	1	-	-	-	7
1 -- 2	8	2	1	-	-	-	1	-	-	-	12
2 -- 3	3	2	1	-	-	1	-	-	-	-	7
3 -- 5	11	5	1	1	-	-	-	-	-	-	18
5 -- 10	22	18	7	8	5	2	-	-	-	-	62
10 -- 20	17	18	16	26	26	9	-	-	-	-	112
20 -- 30	8	20	12	14	20	8	1	-	-	-	83
30 -- 50	13	8	7	14	21	12	4	-	1	-	80
50 -- 100	8	3	7	10	12	8	3	-	-	-	51
100 ed oltre	3	3	3	4	7	7	3	-	-	-	30
TOTALE	95	80	55	80	92	47	13	-	1	-	463
CLASSI DI SAU (in ettari)											
Senza superficie	-	-	-	-	1	-	-	-	-	-	1
Meno di 1 ettaro	8	2	1	3	-	-	1	-	-	-	15
1 -- 2	6	3	1	1	-	-	1	-	-	-	12
2 -- 3	8	3	1	1	-	1	-	-	-	-	14
3 -- 5	10	8	3	-	-	-	-	-	-	-	21
5 -- 10	19	15	7	7	7	2	-	-	-	-	57
10 -- 20	16	21	16	27	26	11	1	-	-	-	118
20 -- 30	6	19	9	18	23	7	-	-	1	-	83
30 -- 50	14	5	8	10	18	13	5	-	-	-	73
50 -- 100	5	2	6	9	11	7	2	-	-	-	42
100 ed oltre	3	2	3	4	6	6	3	-	-	-	27
TOTALE	95	80	55	80	92	47	13	-	1	-	463
CAPI											
CLASSI DI SUPERFICIE TOTALE (in ettari)											
Senza superficie	-	-	-	-	43	-	-	-	-	-	43
Meno di 1 ettaro	4	5	-	30	-	-	178	-	-	-	217
1 -- 2	11	10	6	-	-	-	224	-	-	-	251
2 -- 3	4	6	9	-	-	80	-	-	-	-	99
3 -- 5	16	19	6	12	-	-	-	-	-	-	53
5 -- 10	38	67	53	100	138	137	-	-	-	-	533
10 -- 20	25	71	115	383	711	569	-	-	-	-	1.874
20 -- 30	14	78	90	210	650	489	110	-	-	-	1.641
30 -- 50	18	30	50	169	635	805	784	-	1.700	-	4.191
50 -- 100	13	11	49	145	360	594	409	-	-	-	1.581
100 ed oltre	5	11	22	48	263	541	532	-	-	-	1.422
TOTALE	148	308	400	1.097	2.800	3.215	2.237	-	1.700	-	11.905
CLASSI DI SAU (in ettari)											
Senza superficie	-	-	-	-	43	-	-	-	-	-	43
Meno di 1 ettaro	12	10	6	30	-	-	178	-	-	-	236
1 -- 2	9	11	9	12	-	-	224	-	-	-	265
2 -- 3	13	9	9	10	-	80	-	-	-	-	121
3 -- 5	14	33	18	-	-	-	-	-	-	-	65
5 -- 10	34	55	56	90	193	137	-	-	-	-	565
10 -- 20	22	84	117	395	716	696	110	-	-	-	2.140
20 -- 30	11	73	64	262	731	433	-	-	1.700	-	3.274
30 -- 50	19	18	59	118	538	859	887	-	-	-	2.498
50 -- 100	9	7	40	132	354	534	306	-	-	-	1.382
100 ed oltre	5	8	22	48	225	476	532	-	-	-	1.316
TOTALE	148	308	400	1.097	2.800	3.215	2.237	-	1.700	-	11.905

Tavola 3.9 - Aziende con vacche da latte e relativo numero di capi per classe di capi, classe di superficie totale e classe di superficie agricola utilizzata (SAU)

CLASSI DI SUPERFICIE TOTALE CLASSI DI SAU	CLASSI DI CAPI										Totale
	1 -- 2	3 -- 5	6 -- 9	10 -- 19	20 -- 49	50 -- 99	100 -- 499	500 -- 999	1000 -- 1999	2000 ed oltre	
AZIENDE											
CLASSI DI SUPERFICIE TOTALE (in ettari)											
Senza superficie	-	-	-	-	-	-	-	-	-	-	-
Meno di 1 ettaro	1	3	-	-	-	-	-	-	-	-	4
1 -- 2	4	2	-	-	-	-	1	-	-	-	7
2 -- 3	2	-	1	-	-	-	-	-	-	-	3
3 -- 5	3	-	-	-	-	-	-	-	-	-	3
5 -- 10	14	13	2	5	-	-	-	-	-	-	34
10 -- 20	4	13	7	12	7	-	-	-	-	-	43
20 -- 30	8	12	2	7	5	-	-	-	-	-	34
30 -- 50	3	7	3	9	8	2	-	-	-	-	32
50 -- 100	3	2	2	3	9	4	-	-	-	-	23
100 ed oltre	1	2	4	1	9	1	-	-	-	-	18
TOTALE	43	54	21	37	38	7	1	-	-	-	201
CLASSI DI SAU (in ettari)											
Senza superficie	-	-	-	-	-	-	-	-	-	-	-
Meno di 1 ettaro	4	5	-	-	-	-	-	-	-	-	9
1 -- 2	3	-	1	-	-	-	1	-	-	-	5
2 -- 3	3	1	1	-	-	-	-	-	-	-	5
3 -- 5	6	5	-	-	-	-	-	-	-	-	11
5 -- 10	9	9	2	6	1	-	-	-	-	-	27
10 -- 20	4	17	7	12	7	-	-	-	-	-	47
20 -- 30	7	8	1	10	5	-	-	-	-	-	31
30 -- 50	4	6	4	6	9	3	-	-	-	-	32
50 -- 100	2	1	1	2	7	3	-	-	-	-	16
100 ed oltre	1	2	4	1	9	1	-	-	-	-	18
TOTALE	43	54	21	37	38	7	1	-	-	-	201
CAPI											
CLASSI DI SUPERFICIE TOTALE (in ettari)											
Senza superficie	-	-	-	-	-	-	-	-	-	-	-
Meno di 1 ettaro	2	12	-	-	-	-	-	-	-	-	14
1 -- 2	5	7	-	-	-	-	128	-	-	-	140
2 -- 3	2	-	8	-	-	-	-	-	-	-	10
3 -- 5	4	-	-	-	-	-	-	-	-	-	4
5 -- 10	23	47	13	72	-	-	-	-	-	-	155
10 -- 20	6	51	53	168	214	-	-	-	-	-	492
20 -- 30	14	44	12	91	136	-	-	-	-	-	297
30 -- 50	5	24	24	133	226	140	-	-	-	-	552
50 -- 100	5	10	17	38	271	257	-	-	-	-	598
100 ed oltre	2	7	29	19	328	50	-	-	-	-	435
TOTALE	68	202	156	521	1.175	447	128	-	-	-	2.697
CLASSI DI SAU (in ettari)											
Senza superficie	-	-	-	-	-	-	-	-	-	-	-
Meno di 1 ettaro	6	19	-	-	-	-	-	-	-	-	25
1 -- 2	3	-	8	-	-	-	128	-	-	-	139
2 -- 3	3	5	6	-	-	-	-	-	-	-	14
3 -- 5	9	17	-	-	-	-	-	-	-	-	26
5 -- 10	16	33	13	89	20	-	-	-	-	-	171
10 -- 20	7	66	53	165	221	-	-	-	-	-	512
20 -- 30	12	29	6	139	142	-	-	-	-	-	328
30 -- 50	7	21	32	83	254	195	-	-	-	-	592
50 -- 100	3	5	9	26	210	202	-	-	-	-	455
100 ed oltre	2	7	29	19	328	50	-	-	-	-	435
TOTALE	68	202	156	521	1.175	447	128	-	-	-	2.697

Tavola 3.10 - Aziende con suini e relativo numero di capi per classe di capi, classe di superficie totale e classe di superficie agricola utilizzata (SAU)

CLASSI DI SUPERFICIE TOTALE		CLASSI DI CAPI									Totale
CLASSI DI SAU		1 -- 2	3 -- 5	6 -- 9	10 -- 19	20 -- 49	50 -- 99	100 -- 499	500 -- 999	1000 ed oltre	
AZIENDE											
CLASSI DI SUPERFICIE TOTALE (in ettari)											
Senza superficie	-	-	-	-	1	-	1	-	-	2	
Meno di 1 ettaro	1	-	-	-	-	-	-	-	-	1	
1 -- 2	3	1	-	-	-	1	-	1	-	6	
2 -- 3	3	-	-	-	-	-	-	-	-	3	
3 -- 5	3	1	1	-	2	-	-	-	-	7	
5 -- 10	8	-	1	2	-	-	1	2	-	14	
10 -- 20	28	2	1	1	-	-	2	1	-	35	
20 -- 30	21	1	-	-	1	-	-	1	3	27	
30 -- 50	16	-	1	1	-	-	-	-	1	19	
50 -- 100	10	2	-	1	2	-	1	-	1	17	
100 ed oltre	5	-	-	-	-	-	-	-	1	6	
TOTALE	98	7	4	5	6	1	5	5	6	137	
CLASSI DI SAU (in ettari)											
Senza superficie	-	-	-	-	1	-	1	-	-	2	
Meno di 1 ettaro	5	2	-	-	-	-	-	1	-	8	
1 -- 2	4	-	-	-	-	1	-	-	-	5	
2 -- 3	3	-	-	-	-	-	-	-	-	3	
3 -- 5	1	-	1	-	2	-	-	1	-	5	
5 -- 10	9	-	1	3	-	-	1	1	-	15	
10 -- 20	29	3	1	1	-	-	2	1	1	38	
20 -- 30	19	1	-	-	1	-	-	1	3	25	
30 -- 50	16	-	1	-	-	-	-	-	-	17	
50 -- 100	7	1	-	1	2	-	1	-	1	13	
100 ed oltre	5	-	-	-	-	-	-	-	1	6	
TOTALE	98	7	4	5	6	1	5	5	6	137	
CAPI											
CLASSI DI SUPERFICIE TOTALE (in ettari)											
Senza superficie	-	-	-	-	28	-	177	-	-	205	
Meno di 1 ettaro	1	-	-	-	-	-	-	-	-	1	
1 -- 2	6	3	-	-	-	96	-	624	-	729	
2 -- 3	4	-	-	-	-	-	-	-	-	4	
3 -- 5	5	3	8	-	73	-	-	-	-	89	
5 -- 10	11	-	6	27	-	-	310	1.454	-	1.808	
10 -- 20	41	8	6	16	-	-	708	650	-	1.429	
20 -- 30	28	3	-	-	42	-	-	600	6.004	6.677	
30 -- 50	24	-	8	11	-	-	-	-	1.035	1.078	
50 -- 100	13	7	-	13	45	-	484	-	3.126	3.688	
100 ed oltre	8	-	-	-	-	-	-	-	3.011	3.019	
TOTALE	141	24	28	67	188	96	1.679	3.328	13.176	18.727	
CLASSI DI SAU (in ettari)											
Senza superficie	-	-	-	-	28	-	177	-	-	205	
Meno di 1 ettaro	8	6	-	-	-	-	-	624	-	638	
1 -- 2	6	-	-	-	-	96	-	-	-	102	
2 -- 3	4	-	-	-	-	-	-	-	-	4	
3 -- 5	1	-	8	-	73	-	-	602	-	684	
5 -- 10	14	-	6	38	-	-	310	852	-	1.220	
10 -- 20	40	12	6	16	-	-	708	650	1.004	2.436	
20 -- 30	27	3	-	-	42	-	-	600	6.035	6.707	
30 -- 50	25	-	8	-	-	-	-	-	-	33	
50 -- 100	8	3	-	13	45	-	484	-	3.126	3.679	
100 ed oltre	8	-	-	-	-	-	-	-	3.011	3.019	
TOTALE	141	24	28	67	188	96	1.679	3.328	13.176	18.727	

Tavola 3.11 - Aziende con ovini e relativo numero di capi per classe di capi, classe di superficie totale e classe di superficie agricola utilizzata (SAU)

CLASSI DI SUPERFICIE TOTALE CLASSI DI SAU	CLASSI DI CAPI										Totale
	1 -- 2	3 -- 9	10 -- 19	20 -- 49	50 -- 99	100 -- 499	500 -- 999	1000 -- 2999	3000 -- 4999	5000 ed oltre	
AZIENDE											
CLASSI DI SUPERFICIE TOTALE (in ettari)											
Senza superficie	-	-	-	-	-	1	-	-	-	-	1
Meno di 1 ettaro	-	-	2	-	-	-	-	-	-	-	2
1 -- 2	-	1	1	1	-	-	-	-	-	-	3
2 -- 3	-	1	-	-	1	-	-	-	-	-	2
3 -- 5	2	1	1	1	-	-	-	-	-	-	5
5 -- 10	-	5	2	1	-	1	-	-	-	-	9
10 -- 20	-	5	2	2	-	-	-	-	-	-	9
20 -- 30	2	2	3	2	1	-	-	-	-	-	10
30 -- 50	1	5	5	5	3	1	-	-	-	-	20
50 -- 100	1	1	1	3	1	1	-	-	-	-	8
100 ed oltre	-	-	1	2	5	2	-	1	-	-	11
TOTALE	6	21	18	17	11	6	-	1	-	-	80
CLASSE DI SAU (in ettari)											
Senza superficie	-	-	-	-	-	1	-	-	-	-	1
Meno di 1 ettaro	-	2	2	-	1	-	-	-	-	-	5
1 -- 2	-	-	1	1	-	-	-	-	-	-	2
2 -- 3	-	2	-	1	-	-	-	-	-	-	3
3 -- 5	2	-	2	1	-	-	-	-	-	-	5
5 -- 10	-	6	4	1	-	1	-	-	-	-	12
10 -- 20	1	5	4	1	3	1	-	-	-	-	15
20 -- 30	1	4	1	4	-	-	-	-	-	-	10
30 -- 50	1	1	3	4	3	1	-	-	-	-	13
50 -- 100	1	1	-	2	-	1	-	-	-	-	5
100 ed oltre	-	-	1	2	4	1	-	1	-	-	9
TOTALE	6	21	18	17	11	6	-	1	-	-	80
CAPI											
CLASSI DI SUPERFICIE TOTALE (in ettari)											
Senza superficie	-	-	-	-	-	190	-	-	-	-	190
Meno di 1 ettaro	-	-	23	-	-	-	-	-	-	-	23
1 -- 2	-	3	11	20	-	-	-	-	-	-	34
2 -- 3	-	8	-	-	70	-	-	-	-	-	78
3 -- 5	3	4	11	26	-	-	-	-	-	-	44
5 -- 10	-	26	26	20	-	110	-	-	-	-	182
10 -- 20	-	23	28	58	-	-	-	-	-	-	109
20 -- 30	2	9	40	57	83	-	-	-	-	-	191
30 -- 50	1	25	67	197	181	450	-	-	-	-	921
50 -- 100	2	5	10	91	57	116	-	-	-	-	281
100 ed oltre	-	-	15	41	368	373	-	1.200	-	-	1.997
TOTALE	8	103	231	510	759	1.239	-	1.200	-	-	4.050
CLASSE DI SAU (in ettari)											
Senza superficie	-	-	-	-	-	190	-	-	-	-	190
Meno di 1 ettaro	-	11	23	-	70	-	-	-	-	-	104
1 -- 2	-	-	11	20	-	-	-	-	-	-	31
2 -- 3	-	8	-	21	-	-	-	-	-	-	29
3 -- 5	3	-	26	26	-	-	-	-	-	-	55
5 -- 10	-	29	53	20	-	110	-	-	-	-	212
10 -- 20	1	25	50	37	187	116	-	-	-	-	416
20 -- 30	1	22	10	136	-	-	-	-	-	-	169
30 -- 50	1	3	43	148	184	450	-	-	-	-	829
50 -- 100	2	5	-	61	-	173	-	-	-	-	241
100 ed oltre	-	-	15	41	318	200	-	1.200	-	-	1.774
TOTALE	8	103	231	510	759	1.239	-	1.200	-	-	4.050

Tavola 3.12 - Aziende con polli da carne e relativo numero di capi per classe di capi, classe di superficie totale e classe di superficie agricola utilizzata (SAU)

CLASSI DI SUPERFICIE TOTALE CLASSI DI SAU	CLASSI DI CAPI									Totale
	Meno di 50	50 -- 100	100 -- 500	500 -- 1000	1000 -- 5000	5000 -- 10000	10000 -- 25000	25000 -- 50000	50000 ed oltre	
AZIENDE										
CLASSI DI SUPERFICIE TOTALE (in ettari)										
Senza superficie	-	-	-	-	-	1	-	-	-	1
Meno di 1 ettaro	3	-	-	-	-	-	-	-	-	3
1 -- 2	1	-	-	-	-	-	-	1	-	2
2 -- 3	4	-	-	-	-	1	-	-	-	5
3 -- 5	4	1	-	-	1	1	-	-	1	8
5 -- 10	16	-	-	-	1	-	-	-	1	18
10 -- 20	35	3	-	-	-	-	-	1	1	40
20 -- 30	22	-	1	-	-	-	-	-	-	23
30 -- 50	22	1	-	-	2	-	-	-	-	25
50 -- 100	18	-	-	-	-	-	1	-	-	19
100 ed oltre	9	1	-	-	-	-	-	-	-	10
TOTALE	134	6	1	-	4	3	1	2	3	154
CLASSI DI SAU (in ettari)										
Senza superficie	-	-	-	-	-	1	-	-	-	1
Meno di 1 ettaro	5	-	-	-	-	1	-	1	-	7
1 -- 2	3	1	-	-	-	-	-	-	-	4
2 -- 3	6	-	-	-	-	1	-	-	-	7
3 -- 5	4	-	-	-	1	-	-	-	1	6
5 -- 10	17	2	-	-	1	-	-	-	1	21
10 -- 20	34	1	-	-	-	-	-	1	1	37
20 -- 30	18	1	1	-	-	-	-	-	-	20
30 -- 50	23	-	-	-	2	-	-	-	-	25
50 -- 100	16	-	-	-	-	-	1	-	-	17
100 ed oltre	8	1	-	-	-	-	-	-	-	9
TOTALE	134	6	1	-	4	3	1	2	3	154
CAPI										
CLASSI DI SUPERFICIE TOTALE (in ettari)										
Senza superficie	-	-	-	-	-	5.100	-	-	-	5.100
Meno di 1 ettaro	38	-	-	-	-	-	-	-	-	38
1 -- 2	30	-	-	-	-	-	-	28.000	-	28.030
2 -- 3	51	-	-	-	-	6.000	-	-	-	6.051
3 -- 5	70	50	-	-	3.000	5.000	-	-	50.000	58.120
5 -- 10	272	-	-	-	4.000	-	-	-	78.000	82.272
10 -- 20	552	180	-	-	-	-	-	30.000	200.000	230.732
20 -- 30	259	-	200	-	-	-	-	-	-	459
30 -- 50	374	50	-	-	4.500	-	-	-	-	4.924
50 -- 100	219	-	-	-	-	-	12.700	-	-	12.919
100 ed oltre	120	50	-	-	-	-	-	-	-	170
TOTALE	1.985	330	200	-	11.500	16.100	12.700	58.000	328.000	428.815
CLASSI DI SAU (in ettari)										
Senza superficie	-	-	-	-	-	5.100	-	-	-	5.100
Meno di 1 ettaro	78	-	-	-	-	5.000	-	28.000	-	33.078
1 -- 2	60	50	-	-	-	-	-	-	-	110
2 -- 3	61	-	-	-	-	6.000	-	-	-	6.061
3 -- 5	62	-	-	-	3.000	-	-	-	50.000	53.062
5 -- 10	300	130	-	-	4.000	-	-	-	78.000	82.430
10 -- 20	508	50	-	-	-	-	-	30.000	200.000	230.558
20 -- 30	236	50	200	-	-	-	-	-	-	486
30 -- 50	360	-	-	-	4.500	-	-	-	-	4.860
50 -- 100	215	-	-	-	-	-	12.700	-	-	12.915
100 ed oltre	105	50	-	-	-	-	-	-	-	155
TOTALE	1.985	330	200	-	11.500	16.100	12.700	58.000	328.000	428.815

Tavola 3.13 - Aziende con galline da uova e relativo numero di capi per classe di capi, classe di superficie totale e classe di superficie agricola utilizzata (SAU)

CLASSI DI SUPERFICIE TOTALE CLASSI DI SAU	CLASSI DI CAPI										Totale
	Meno di 50	50 --100	100 -- 500	500 --1000	1000 -- 3000	3000 -- 5000	5000 -- 10000	10000 -- 25000	25000 -- 50000	50000 ed oltre	
AZIENDE											
CLASSI DI SUPERFICIE TOTALE (in ettari)											
Senza superficie	-	-	-	1	-	-	1	-	-	-	2
Meno di 1 ettaro	8	1	-	-	-	-	-	-	-	-	9
1 -- 2	13	-	-	-	-	1	-	-	-	-	14
2 -- 3	13	-	-	-	-	-	-	1	-	-	14
3 -- 5	19	1	-	-	-	1	-	1	-	-	22
5 -- 10	35	-	-	-	1	-	-	1	-	-	37
10 -- 20	58	-	-	-	-	-	1	1	-	-	60
20 -- 30	40	1	-	-	-	-	-	-	-	-	41
30 -- 50	37	-	-	-	-	-	-	-	-	-	37
50 -- 100	27	-	-	-	-	-	-	-	-	-	27
100 ed oltre	12	-	-	-	-	-	-	-	-	-	12
TOTALE	262	3	-	1	1	2	2	4	-	-	275
CLASSI DI SAU (in ettari)											
Senza superficie	1	-	-	1	-	-	1	-	-	-	3
Meno di 1 ettaro	22	1	-	-	-	2	-	-	-	-	25
1 -- 2	11	1	-	-	-	-	-	-	-	-	12
2 -- 3	13	-	-	-	-	-	-	2	-	-	15
3 -- 5	20	-	-	-	-	-	-	-	-	-	20
5 -- 10	31	-	-	-	1	-	1	1	-	-	34
10 -- 20	59	-	-	-	-	-	-	1	-	-	60
20 -- 30	34	1	-	-	-	-	-	-	-	-	35
30 -- 50	38	-	-	-	-	-	-	-	-	-	38
50 -- 100	22	-	-	-	-	-	-	-	-	-	22
100 ed oltre	11	-	-	-	-	-	-	-	-	-	11
TOTALE	262	3	-	1	1	2	2	4	-	-	275
CAPI											
CLASSI DI SUPERFICIE TOTALE (in ettari)											
Senza superficie	-	-	-	550	-	-	5.000	-	-	-	5.550
Meno di 1 ettaro	70	70	-	-	-	-	-	-	-	-	140
1 -- 2	113	-	-	-	-	3.000	-	-	-	-	3.113
2 -- 3	160	-	-	-	-	-	-	10.000	-	-	10.160
3 -- 5	225	50	-	-	-	3.000	-	18.000	-	-	21.275
5 -- 10	431	-	-	-	1.500	-	-	12.500	-	-	14.431
10 -- 20	638	-	-	-	-	-	5.000	20.000	-	-	25.638
20 -- 30	533	50	-	-	-	-	-	-	-	-	583
30 -- 50	478	-	-	-	-	-	-	-	-	-	478
50 -- 100	410	-	-	-	-	-	-	-	-	-	410
100 ed oltre	141	-	-	-	-	-	-	-	-	-	141
TOTALE	3.199	170	-	550	1.500	6.000	10.000	60.500	-	-	81.919
CLASSI DI SAU (in ettari)											
Senza superficie	10	-	-	550	-	-	5.000	-	-	-	5.560
Meno di 1 ettaro	228	70	-	-	-	6.000	-	-	-	-	6.298
1 -- 2	104	50	-	-	-	-	-	-	-	-	154
2 -- 3	160	-	-	-	-	-	-	28.000	-	-	28.160
3 -- 5	192	-	-	-	-	-	-	-	-	-	192
5 -- 10	400	-	-	-	1.500	-	5.000	12.500	-	-	19.400
10 -- 20	693	-	-	-	-	-	-	20.000	-	-	20.693
20 -- 30	433	50	-	-	-	-	-	-	-	-	483
30 -- 50	530	-	-	-	-	-	-	-	-	-	530
50 -- 100	348	-	-	-	-	-	-	-	-	-	348
100 ed oltre	101	-	-	-	-	-	-	-	-	-	101
TOTALE	3.199	170	-	550	1.500	6.000	10.000	60.500	-	-	81.919

Tavola 3.14 - Aziende che utilizzano mezzi meccanici aziendali ed extraziendali per titolo di possesso dei mezzi meccanici, tipo di mezzo utilizzato e zona altimetrica

MEZZI MECCANICI	Totale aziende	DI PROPRIETÀ SOLO DELL'AZIENDA			In comproprietà	Forniti da terzi
		Aziende	NUMERO MEZZI			
			Totale	Di età inferiore a 10 anni		
TOTALE						
TOTALE	2.893	2.851	-	-	135	611
Trattrici	2.728	2.687	7.549	1.778	60	55
Di potenza inferiore a 40 Kw	840	835	993	78	12	4
Da 40 Kw a meno di 60 Kw	1.507	1.493	2.183	225	29	17
Da 60 Kw a meno di 100 Kw	1.739	1.713	3.632	1.081	49	31
Di 100 Kw e oltre	471	464	741	394	11	13
Motocoltivatori, motozappe, motofresatrici e motofalciatrici	903	892	1.190	275	22	9
Mietitrebbiatrici	1.180	628	762	132	38	561
Macchine per la raccolta completamente automatizzata di:						
Patata	1	1	1	1	-	-
Altri prodotti	10	10	13	4	-	1
Apparecchi meccanici distribuzione dei prodotti fitoiatrici	1.987	1.903	2.341	552	71	85
Macchine per la fertilizzazione	2.137	2.070	2.732	645	65	71
Altri mezzi meccanici	423	414	-	-	8	7
MONTAGNA						
TOTALE	162	159	-	-	8	2
Trattrici	103	102	164	46	4	-
Di potenza inferiore a 40 Kw	49	49	60	13	1	-
Da 40 Kw a meno di 60 Kw	55	54	68	18	2	-
Da 60 Kw a meno di 100 Kw	27	26	33	14	2	-
Di 100 Kw e oltre	2	2	3	1	-	-
Motocoltivatori, motozappe, motofresatrici e motofalciatrici	131	128	205	75	5	1
Mietitrebbiatrici	-	-	-	-	-	-
Macchine per la raccolta completamente automatizzata di:						
Patata	-	-	-	-	-	-
Altri prodotti	2	2	4	2	-	-
Apparecchi meccanici distribuzione dei prodotti fitoiatrici	2	2	2	2	-	-
Macchine per la fertilizzazione	18	18	21	5	-	1
Altri mezzi meccanici	59	59	-	-	-	-
COLLINA						
TOTALE	484	484	-	-	18	25
Trattrici	418	418	800	158	2	1
Di potenza inferiore a 40 Kw	220	220	252	26	2	-
Da 40 Kw a meno di 60 Kw	260	260	366	64	2	1
Da 60 Kw a meno di 100 Kw	112	112	160	54	-	-
Di 100 Kw e oltre	20	20	22	14	-	-
Motocoltivatori, motozappe, motofresatrici e motofalciatrici	130	129	197	32	2	-
Mietitrebbiatrici	45	20	21	3	7	23
Macchine per la raccolta completamente automatizzata di:						
Patata	1	1	1	1	-	-
Altri prodotti	-	-	-	-	-	-
Apparecchi meccanici distribuzione dei prodotti fitoiatrici	335	335	440	56	6	1
Macchine per la fertilizzazione	280	280	334	49	5	-
Altri mezzi meccanici	131	128	-	-	1	4
PIANURA						
TOTALE	2.247	2.208	-	-	109	584
Trattrici	2.207	2.167	6.585	1.574	54	54
Di potenza inferiore a 40 Kw	571	566	681	39	9	4
Da 40 Kw a meno di 60 Kw	1.192	1.179	1.749	143	25	16
Da 60 Kw a meno di 100 Kw	1.600	1.575	3.439	1.013	47	31
Di 100 Kw e oltre	449	442	716	379	11	13
Motocoltivatori, motozappe, motofresatrici e motofalciatrici	642	635	788	168	15	8
Mietitrebbiatrici	1.135	608	741	129	31	538
Macchine per la raccolta completamente automatizzata di:						
Patata	-	-	-	-	-	-
Altri prodotti	8	8	9	2	-	1
Apparecchi meccanici distribuzione dei prodotti fitoiatrici	1.650	1.566	1.899	494	65	84
Macchine per la fertilizzazione	1.839	1.772	2.377	591	60	70
Altri mezzi meccanici	233	227	-	-	7	3

Tavola 3.15 - Aziende e relativo numero di giornate di lavoro aziendale, per classe di giornate di lavoro, classe di superficie totale e classe di superficie agricola utilizzata (SAU)

CLASSI DI SUPERFICIE TOTALE CLASSI DI SAU	CLASSI DI GIORNATE DI LAVORO								Totale
	Meno di 50	50 -- 100	100 -- 200	200 -- 300	300 -- 500	500 -- 1000	1000 -- 2500	2500 ed oltre	
AZIENDE									
CLASSI DI SUPERFICIE TOTALE (in ettari)									
Senza superficie	1	-	1	-	2	2	-	1	7
Meno di 1 ettaro	97	43	28	19	11	3	-	-	201
1 -- 2	74	29	32	21	11	5	2	-	174
2 -- 3	48	20	42	20	14	5	-	-	149
3 -- 5	61	41	52	43	42	9	1	-	249
5 -- 10	38	57	113	69	113	24	2	-	416
10 -- 20	15	29	96	138	176	75	6	-	535
20 -- 30	6	2	34	100	132	54	1	-	329
30 -- 50	10	2	25	107	158	108	6	-	416
50 -- 100	9	4	14	76	133	175	14	-	425
100 ed oltre	9	1	6	5	47	121	58	1	248
TOTALE	368	228	443	598	839	581	90	2	3.149
CLASSI DI SAU (in ettari)									
Senza superficie	2	-	1	-	3	2	-	1	9
Meno di 1 ettaro	135	66	51	33	20	7	1	-	313
1 -- 2	79	24	36	28	14	6	1	-	188
2 -- 3	42	18	39	21	21	7	-	-	148
3 -- 5	40	42	56	41	50	8	2	-	239
5 -- 10	33	52	97	67	113	25	4	-	391
10 -- 20	7	20	92	135	174	81	3	-	512
20 -- 30	9	2	29	97	136	56	2	-	331
30 -- 50	8	1	25	103	142	113	6	-	398
50 -- 100	7	2	12	70	129	164	15	-	399
100 ed oltre	6	1	5	3	37	112	56	1	221
TOTALE	368	228	443	598	839	581	90	2	3.149
GIORNATE DI LAVORO AZIENDALE									
CLASSI DI SUPERFICIE TOTALE (in ettari)									
Senza superficie	20	-	140	-	680	1.140	-	3.760	5.740
Meno di 1 ettaro	2.061	2.754	3.571	4.419	3.474	1.954	-	-	18.233
1 -- 2	1.420	1.948	4.120	4.904	3.895	3.270	2.964	-	22.521
2 -- 3	980	1.326	5.677	4.504	4.807	2.969	-	-	20.263
3 -- 5	1.237	2.733	7.322	9.888	14.464	5.280	1.733	-	42.657
5 -- 10	897	3.779	15.319	16.747	39.496	14.340	2.659	-	93.237
10 -- 20	418	2.030	13.828	32.207	62.610	45.415	8.713	-	165.221
20 -- 30	80	140	5.263	23.558	48.544	34.164	1.120	-	112.869
30 -- 50	207	156	3.724	25.841	56.488	70.066	7.333	-	163.815
50 -- 100	295	269	2.067	18.566	48.846	114.477	15.796	-	200.316
100 ed oltre	278	50	1.006	1.193	17.975	89.938	75.862	3.010	189.312
TOTALE	7.893	15.185	62.037	141.827	301.279	383.013	116.180	6.770	1.034.184
CLASSI DI SAU (in ettari)									
Senza superficie	30	-	140	-	980	1.140	-	3.760	6.050
Meno di 1 ettaro	2.853	4.228	6.540	7.449	6.779	4.164	1.514	-	33.527
1 -- 2	1.407	1.602	4.896	6.519	4.827	3.864	1.450	-	24.565
2 -- 3	885	1.171	5.121	4.797	7.013	4.125	-	-	23.112
3 -- 5	899	2.931	8.065	9.568	17.496	4.925	3.392	-	47.276
5 -- 10	806	3.436	13.154	16.253	39.593	15.125	6.028	-	94.395
10 -- 20	243	1.411	13.192	31.523	62.386	48.994	3.685	-	161.434
20 -- 30	140	140	4.548	22.903	49.523	35.360	3.148	-	115.762
30 -- 50	139	62	3.732	25.103	50.991	73.332	6.507	-	159.866
50 -- 100	275	154	1.823	16.969	47.352	108.146	16.956	-	191.675
100 ed oltre	216	50	826	743	14.339	83.838	73.500	3.010	176.522
TOTALE	7.893	15.185	62.037	141.827	301.279	383.013	116.180	6.770	1.034.184

Tavola 3.16 - Aziende per categoria di manodopera familiare, classe di superficie totale, classe di superficie agricola utilizzata (SAU) e sesso

		FAMILIARI E PARENTI DEL CONDUTTORE					
CLASSI DI SUPERFICIE TOTALE CLASSI DI SAU	Conduttore	CONIUGE		ALTRI FAMILIARI DEL CONDUTTORE		Parenti del conduttore	Totale
		Totale	Di cui che lavora in azienda	Totale	Di cui che lavorano in azienda		
TOTALE							
CLASSI DI SUPERFICIE TOTALE (in ettari)							
Senza superficie	6	4	2	4	-	-	6
Meno di 1 ettaro	198	121	25	82	8	4	198
1 -- 2	170	76	24	74	14	4	170
2 -- 3	146	62	32	51	10	1	146
3 -- 5	247	123	61	89	26	5	247
5 -- 10	413	220	104	203	50	10	413
10 -- 20	532	292	162	302	88	29	532
20 -- 30	328	194	121	206	52	17	328
30 -- 50	412	257	138	267	98	33	412
50 -- 100	416	242	129	287	127	77	416
100 ed oltre	232	139	89	160	103	59	232
TOTALE	3.100	1.730	887	1.725	576	239	3.100
CLASSI DI SAU (in ettari)							
Senza superficie	8	6	2	6	1	-	8
Meno di 1 ettaro	307	169	43	130	16	7	307
1 -- 2	184	73	26	70	13	2	184
2 -- 3	144	69	37	52	15	5	144
3 -- 5	238	124	60	91	27	6	238
5 -- 10	387	203	101	197	53	7	387
10 -- 20	510	284	160	301	85	29	510
20 -- 30	329	199	121	201	49	19	329
30 -- 50	393	249	135	260	96	36	393
50 -- 100	390	225	116	269	127	71	390
100 ed oltre	210	129	86	148	94	57	210
TOTALE	3.100	1.730	887	1.725	576	239	3.100
MASCHI							
CLASSI DI SUPERFICIE TOTALE (in ettari)							
Senza superficie	5	-	-	3	-	-	6
Meno di 1 ettaro	150	22	10	54	7	4	178
1 -- 2	116	21	12	48	11	4	149
2 -- 3	98	20	12	34	8	1	126
3 -- 5	157	52	32	63	20	3	220
5 -- 10	276	87	41	124	33	7	377
10 -- 20	416	70	37	205	65	19	512
20 -- 30	286	28	18	143	40	12	324
30 -- 50	366	25	16	187	80	29	403
50 -- 100	378	22	14	226	119	68	410
100 ed oltre	214	5	1	129	95	54	225
TOTALE	2.462	352	193	1.216	478	201	2.930
CLASSI DI SAU (in ettari)							
Senza superficie	7	-	-	5	1	-	8
Meno di 1 ettaro	229	35	19	81	14	7	275
1 -- 2	127	23	10	48	11	2	161
2 -- 3	99	20	14	36	10	3	128
3 -- 5	150	50	28	62	20	5	212
5 -- 10	252	88	45	125	34	4	355
10 -- 20	408	63	34	205	63	20	494
20 -- 30	289	26	17	140	38	12	324
30 -- 50	350	26	15	182	82	34	385
50 -- 100	358	17	10	212	117	62	385
100 ed oltre	193	4	1	120	88	52	203
TOTALE	2.462	352	193	1.216	478	201	2.930

Tavola 3.16 segue - Aziende per categoria di manodopera familiare, classe di superficie totale, classe di superficie agricola utilizzata (SAU) e sesso

		FAMILIARI E PARENTI DEL CONDUTTORE						
CLASSI DI SUPERFICIE TOTALE CLASSI DI SAU	Conduttore	CONIUGE		ALTRI FAMILIARI DEL CONDUTTORE		Parenti del conduttore	Totale	
		Totale	Di cui che lavora in azienda	Totale	Di cui che lavorano in azienda			
FEMMINE								
CLASSI DI SUPERFICIE TOTALE (in ettari)								
Senza superficie	1	4	2	3	-	-	6	
Meno di 1 ettaro	48	99	15	46	1	1	163	
1 -- 2	54	55	12	40	4	3	125	
2 -- 3	48	42	20	27	2	1	105	
3 -- 5	90	71	29	47	8	3	182	
5 -- 10	137	133	63	135	24	3	315	
10 -- 20	116	222	125	178	41	15	410	
20 -- 30	42	166	103	127	20	9	260	
30 -- 50	46	232	122	180	32	10	351	
50 -- 100	38	220	115	178	32	22	330	
100 ed oltre	18	134	88	101	38	26	188	
TOTALE	638	1.378	694	1.062	202	93	2.435	
CLASSI DI SAU (in ettari)								
Senza superficie	1	6	2	3	-	-	8	
Meno di 1 ettaro	78	134	24	74	2	3	242	
1 -- 2	57	50	16	38	3	1	125	
2 -- 3	45	49	23	32	5	3	112	
3 -- 5	88	74	32	50	9	2	177	
5 -- 10	135	115	56	133	29	3	294	
10 -- 20	102	221	126	173	40	16	399	
20 -- 30	40	173	104	126	19	9	263	
30 -- 50	43	223	120	173	26	9	332	
50 -- 100	32	208	106	167	35	22	309	
100 ed oltre	17	125	85	93	34	25	174	
TOTALE	638	1.378	694	1.062	202	93	2.435	

Tavola 3.17 - Aziende per categoria di altra manodopera aziendale, classe di superficie totale, classe di superficie agricola utilizzata (SAU) e sesso

ALTRA MANODOPERA AZIENDALE					
CLASSI DI SUPERFICIE TOTALE CLASSI DI SAU	DIRIGENTI E IMPIEGATI		OPERAI ED ASSIMILATI		Totale
	A tempo indeterminato	A tempo determinato	A tempo indeterminato	A tempo determinato	
TOTALE					
CLASSI DI SUPERFICIE TOTALE (in ettari)					
Senza superficie	1	-	1	1	1
Meno di 1 ettaro	1	-	2	-	3
1 -- 2	3	-	5	3	9
2 -- 3	2	-	2	1	4
3 -- 5	3	2	4	3	8
5 -- 10	5	2	4	4	11
10 -- 20	4	2	4	11	16
20 -- 30	1	-	-	7	8
30 -- 50	3	5	5	13	24
50 -- 100	10	6	23	28	57
100 ed oltre	17	17	67	80	135
TOTALE	50	34	117	151	276
CLASSI DI SAU (in ettari)					
Senza superficie	1	-	1	1	1
Meno di 1 ettaro	3	-	4	3	9
1 -- 2	4	-	3	1	7
2 -- 3	3	-	2	1	5
3 -- 5	4	3	7	5	11
5 -- 10	9	2	4	8	15
10 -- 20	1	1	2	8	12
20 -- 30	2	1	3	8	12
30 -- 50	5	4	4	14	24
50 -- 100	5	7	25	25	53
100 ed oltre	13	16	62	77	127
TOTALE	50	34	117	151	276
MASCHI					
CLASSI DI SUPERFICIE TOTALE (in ettari)					
Senza superficie	-	-	1	1	1
Meno di 1 ettaro	-	-	2	-	2
1 -- 2	3	-	3	2	7
2 -- 3	1	-	2	1	3
3 -- 5	3	-	4	2	7
5 -- 10	4	1	3	4	10
10 -- 20	3	2	4	9	15
20 -- 30	1	-	-	6	7
30 -- 50	3	5	5	11	22
50 -- 100	10	4	22	24	52
100 ed oltre	17	16	67	78	134
TOTALE	45	28	113	138	260
CLASSI DI SAU (in ettari)					
Senza superficie	-	-	1	1	1
Meno di 1 ettaro	2	-	3	2	7
1 -- 2	3	-	2	1	5
2 -- 3	3	-	2	1	5
3 -- 5	4	1	6	3	9
5 -- 10	7	1	4	8	15
10 -- 20	1	1	2	7	11
20 -- 30	2	1	3	7	11
30 -- 50	5	4	4	9	20
50 -- 100	5	5	24	23	50
100 ed oltre	13	15	62	76	126
TOTALE	45	28	113	138	260

Tavola 3.17 segue - Aziende per categoria di altra manodopera aziendale, classe di superficie totale, classe di superficie agricola utilizzata (SAU) e sesso

	ALTRA MANODOPERA AZIENDALE				
CLASSI DI SUPERFICIE TOTALE CLASSI DI SAU	DIRIGENTI E IMPIEGATI		OPERAI ED ASSIMILATI		Totale
	A tempo indeterminato	A tempo determinato	A tempo indeterminato	A tempo determinato	
FEMMINE					
CLASSI DI SUPERFICIE TOTALE (in ettari)					
Senza superficie	1	-	1	1	1
Meno di 1 ettaro	1	-	-	-	1
1 -- 2	1	-	2	1	3
2 -- 3	1	-	1	-	2
3 -- 5	1	2	1	1	3
5 -- 10	1	1	1	2	4
10 -- 20	1	-	2	7	8
20 -- 30	-	-	-	3	3
30 -- 50	-	-	-	3	3
50 -- 100	1	2	1	5	9
100 ed oltre	1	2	3	20	26
TOTALE	9	7	12	43	63
CLASSI DI SAU (in ettari)					
Senza superficie	1	-	1	1	1
Meno di 1 ettaro	1	-	1	1	2
1 -- 2	2	-	1	-	3
2 -- 3	-	-	1	-	1
3 -- 5	1	2	2	2	5
5 -- 10	2	1	1	4	5
10 -- 20	-	-	1	4	5
20 -- 30	-	-	-	3	3
30 -- 50	-	-	-	6	6
50 -- 100	1	2	1	3	7
100 ed oltre	1	2	3	19	25
TOTALE	9	7	12	43	63

Tavola 3.18 - Aziende interessate al contoterzismo e relativo numero di giornate di lavoro secondo l'utilizzazione dei mezzi meccanici per classe di superficie totale e classe di superficie agricola utilizzata (SAU)

CLASSI DI SUPERFICIE TOTALE CLASSI DI SAU	AZIENDE CHE UTILIZZANO MEZZI MECCANICI						
	IN ALTRE AZIENDE AGRICOLE			IN AZIENDA E FORNITI DA			
	Totale	Di proprietà solo dell'azienda	In comproprietà	Totale	Altre aziende agricole	Organismi associativi	Imprese di esercizio e noleggio
AZIENDE							
CLASSI DI SUPERFICIE TOTALE (in ettari)							
Senza superficie	-	-	-	-	-	-	-
Meno di 1 ettaro	2	2	-	29	23	-	7
1 -- 2	-	-	-	36	23	1	13
2 -- 3	1	1	-	29	12	1	16
3 -- 5	2	2	-	60	25	2	33
5 -- 10	6	6	-	150	70	6	74
10 -- 20	11	8	3	163	76	3	84
20 -- 30	10	10	-	70	29	7	42
30 -- 50	10	10	-	47	14	6	29
50 -- 100	13	13	-	21	8	3	10
100 ed oltre	3	3	-	6	1	1	4
TOTALE	58	55	3	611	281	30	312
CLASSI DI SAU (in ettari)							
Senza superficie	-	-	-	-	-	-	-
Meno di 1 ettaro	2	2	-	38	29	-	10
1 -- 2	-	-	-	38	24	1	14
2 -- 3	1	1	-	34	12	2	20
3 -- 5	4	4	-	66	26	2	38
5 -- 10	4	4	-	140	72	5	63
10 -- 20	12	9	3	162	71	5	88
20 -- 30	10	10	-	66	27	6	40
30 -- 50	11	11	-	45	14	5	27
50 -- 100	11	11	-	17	5	4	8
100 ed oltre	3	3	-	5	1	-	4
TOTALE	58	55	3	611	281	30	312
GIORNATE DI LAVORO EFFETTUATE							
CLASSI DI SUPERFICIE TOTALE (in ettari)							
Senza superficie	-	-	-	-	-	-	-
Meno di 1 ettaro	60	60	-	77	69	-	8
1 -- 2	-	-	-	138	106	7	25
2 -- 3	3	3	-	118	49	3	66
3 -- 5	40	40	-	359	211	11	137
5 -- 10	216	216	-	472	301	34	137
10 -- 20	418	335	83	855	590	12	253
20 -- 30	217	217	-	638	241	192	205
30 -- 50	308	308	-	388	176	53	159
50 -- 100	253	253	-	402	117	21	264
100 ed oltre	32	32	-	45	10	5	30
TOTALE	1.547	1.464	83	3.492	1.870	338	1.284
CLASSI DI SAU (in ettari)							
Senza superficie	-	-	-	-	-	-	-
Meno di 1 ettaro	60	60	-	114	94	-	20
1 -- 2	-	-	-	122	96	7	19
2 -- 3	3	3	-	274	143	13	118
3 -- 5	101	101	-	231	129	6	96
5 -- 10	155	155	-	527	359	29	139
10 -- 20	458	375	83	925	587	72	266
20 -- 30	180	180	-	496	178	137	181
30 -- 50	339	339	-	459	215	48	196
50 -- 100	219	219	-	304	59	26	219
100 ed oltre	32	32	-	40	10	-	30
TOTALE	1.547	1.464	83	3.492	1.870	338	1.284

Capitolo 4 – Dati comunali

Tavola 4.1 - Aziende per forma di conduzione, comune e zona altimetrica

COMUNI ZONE ALTIMETRICHE	CONDUZIONE DIRETTA DEL COLTIVATORE				Conduzione con salariati	Conduzione a colonia parziaria appoderata	Altra forma di conduzione	Totale generale
	Con solo manodopera familiare	Con manodopera familiare prevalente	Con manodopera extrafamiliare prevalente	Totale				
Alagna Valsesia	12	-	-	12	1	-	-	13
Albano Verellese	4	1	-	5	2	-	-	7
Alice Castello	97	1	-	98	1	-	1	100
Arborio	41	-	-	41	-	-	-	41
Asigliano Verellese	49	9	-	58	4	-	-	62
Balmuccia	-	1	-	1	-	-	-	1
Balocco	26	1	-	27	-	-	-	27
Bianze'	112	10	4	126	3	-	-	129
Bocciolo	8	-	-	8	1	-	-	9
Borgo d'Ale	234	1	-	235	-	-	-	235
Borgosesia	33	2	2	37	-	-	-	37
Borgo Vercelli	35	2	-	37	-	-	-	37
Breia	3	-	1	4	-	-	-	4
Buronzo	43	-	-	43	1	-	-	44
Campertogno	9	1	-	10	-	-	-	10
Carcoforo	6	-	-	6	1	-	-	7
Caresana	43	-	1	44	1	-	-	45
Caresanablot	9	2	1	12	-	-	-	12
Carisio	36	2	1	39	3	-	-	42
Casanova Elvo	12	1	1	14	5	-	-	19
Cellio	4	-	1	5	1	-	-	6
Cervatto	3	-	-	3	-	-	-	3
Cigliano	214	11	-	225	-	-	-	225
Civiasco	4	-	-	4	1	-	-	5
Collobiano	2	3	1	6	-	-	-	6
Costanzana	11	4	-	15	2	-	-	17
Cravagliana	8	-	-	8	2	-	-	10
Crescentino	100	3	1	104	8	-	-	112
Crova	18	6	-	24	1	-	-	25
Desana	40	2	-	42	1	-	-	43
Fobello	26	-	-	26	-	-	-	26
Fontanetto Po	42	-	-	42	5	-	-	47
Formigliana	21	-	1	22	2	-	-	24
Gattinara	104	1	2	107	4	-	-	111
Ghislarengo	22	1	1	24	-	-	-	24
Greggio	14	-	-	14	1	-	-	15
Guardabosone	4	-	-	4	-	-	-	4
Lamporo	40	-	-	40	1	-	-	41
Lenta	86	-	1	87	3	-	-	90
Lignana	10	7	1	18	1	-	-	19
Livorno Ferraris	68	7	-	75	7	-	-	82
Lozzolo	23	-	-	23	-	-	-	23
Mollia	-	-	-	-	1	-	-	1
Moncrivello	112	-	-	112	2	-	-	114
Motta de' Conti	20	-	-	20	-	-	-	20
Olcenengo	25	-	1	26	1	-	-	27
Oldenico	8	2	-	10	-	-	-	10
Palazzolo Verellese	51	-	-	51	2	-	-	53
Pertengo	13	1	1	15	-	-	-	15
Pezzana	43	1	1	45	-	-	-	45
Pila	3	-	-	3	1	-	-	4
Piode	4	-	-	4	1	-	-	5
Postua	9	-	-	9	1	-	-	10
Prarolo	25	2	-	27	1	-	-	28
Quarona	11	-	1	12	-	-	-	12
Quinto Verellese	6	5	-	11	-	-	-	11
Rassa	7	-	-	7	1	-	-	8
Rima San Giuseppe	6	-	-	6	1	-	-	7
Rimasco	4	-	-	4	1	-	-	5
Rimella	19	-	-	19	2	-	-	21
Riva Valdobbia	17	1	-	18	5	-	2	25
Rive	21	-	-	21	-	-	-	21
Roasio	22	-	1	23	-	-	-	23
Ronsecco	29	7	4	40	-	-	-	40
Rossa	10	-	-	10	2	-	-	12
Rovasenda	44	2	2	48	1	-	-	49
Sabbia	1	-	-	1	1	-	-	2

Tavola 4.1 - Aziende per forma di conduzione, comune e zona altimetrica

COMUNI ZONE ALTIMETRICHE	CONDUZIONE DIRETTA DEL COLTIVATORE				Conduzione con salariati	Conduzione a colonia parziaria appoderata	Altra forma di conduzione	Totale generale
	Con solo manodopera familiare	Con manodopera familiare prevalente	Con manodopera extrafamiliare prevalente	Totale				
Salasco	7	5	1	13	-	-	-	13
Sali Vercellese	3	3	1	7	-	-	-	7
Saluggia	130	-	1	131	2	-	-	133
San Germano Vercellese	25	6	1	32	-	-	-	32
San Giacomo Vercellese	25	2	-	27	1	-	-	28
Santhia'	108	8	3	119	8	-	-	127
Scopa	5	-	-	5	1	-	-	6
Scopello	8	-	-	8	-	-	-	8
Serravalle Sesia	19	2	-	21	1	-	-	22
Stroppiana	39	2	1	42	2	-	-	44
Tricerro	15	-	-	15	1	-	-	16
Trino	69	4	2	75	14	-	-	89
Tronzano Vercellese	98	9	1	108	-	-	-	108
Valduggia	4	5	-	9	-	-	-	9
Varallo	34	-	1	35	-	-	-	35
Vercelli	84	11	2	97	8	-	-	105
Villarboit	39	1	-	40	1	-	-	41
Villata	55	-	-	55	2	-	-	57
Vocca	1	-	-	1	1	-	-	2
TOTALE	2.954	158	45	3.157	129	-	3	3.289
ZONE ALTIMETRICHE								
Montagna	263	10	6	279	26	-	2	307
Collina	499	5	3	507	6	-	1	514
Pianura	2.192	143	36	2.371	97	-	-	2.468
TOTALE	2.954	158	45	3.157	129	-	3	3.289

Tavola 4.2 - Superficie totale per forma di conduzione delle aziende, comune e zona altimetrica (superficie in ettari)

COMUNI ZONE ALTIMETRICHE	CONDUZIONE DIRETTA DEL COLTIVATORE				Conduzione con salariati	Conduzione a colonia parziaria appoderata	Altra forma di conduzione	Totale generale
	Con solo manodopera familiare	Con manodopera familiare prevalente	Con manodopera extrafamiliare prevalente	Totale				
Alagna Valsesia	519,09	-	-	519,09	1.122,15	-	-	1.641,24
Albano Verellese	139,03	112,31	-	251,34	279,49	-	-	530,83
Alice Castello	892,61	3,52	-	896,13	18,19	-	6,09	920,41
Arborio	2.378,01	-	-	2.378,01	-	-	-	2.378,01
Asigliano Verellese	1.585,80	935,33	-	2.521,13	16,65	-	-	2.537,78
Balmuccia	-	417,43	-	417,43	-	-	-	417,43
Balocco	895,70	99,07	-	994,77	-	-	-	994,77
Bianze'	2.236,73	1.362,55	188,58	3.787,86	4,80	-	-	3.792,66
Bocciolo	139,90	-	-	139,90	956,77	-	-	1.096,67
Borgo d'Ale	2.062,80	57,41	-	2.120,21	-	-	-	2.120,21
Borgosesia	802,78	88,79	75,46	967,03	-	-	-	967,03
Borgo Verelli	1.502,55	181,29	-	1.683,84	-	-	-	1.683,84
Breia	30,73	-	102,98	133,71	-	-	-	133,71
Buronzo	1.904,48	-	-	1.904,48	191,43	-	-	2.095,91
Camperogno	475,25	241,35	-	716,60	-	-	-	716,60
Carcoforo	270,56	-	-	270,56	653,09	-	-	923,65
Caresana	1.808,63	-	81,93	1.890,56	3,01	-	-	1.893,57
Caresanablot	592,48	230,85	69,26	892,59	-	-	-	892,59
Carisio	1.993,51	125,90	230,87	2.350,28	223,81	-	-	2.574,09
Casanova Elvo	534,90	124,12	154,56	813,58	667,08	-	-	1.480,66
Cellio	17,38	-	1,96	19,34	0,05	-	-	19,39
Cervatto	85,73	-	-	85,73	-	-	-	85,73
Cigliano	2.408,89	167,19	-	2.576,08	-	-	-	2.576,08
Civiasco	99,93	-	-	99,93	163,76	-	-	263,69
Collobiano	182,74	463,81	412,56	1.059,11	-	-	-	1.059,11
Costanzana	440,74	526,43	-	967,17	486,06	-	-	1.453,23
Cravagliana	130,21	-	-	130,21	578,78	-	-	708,99
Crescentino	2.635,50	265,83	31,39	2.932,72	793,54	-	-	3.726,26
Crova	631,08	774,39	-	1.405,47	95,54	-	-	1.501,01
Desana	1.101,43	437,20	-	1.538,63	35,16	-	-	1.573,79
Fobello	1.111,12	-	-	1.111,12	-	-	-	1.111,12
Fontanetto Po	1.601,02	-	-	1.601,02	487,10	-	-	2.088,12
Formigliana	869,22	-	115,62	984,84	209,83	-	-	1.194,67
Gattinara	710,63	4,02	40,07	754,72	151,38	-	-	906,10
Ghislaengo	636,78	80,18	89,94	806,90	-	-	-	806,90
Greggio	580,89	-	-	580,89	156,29	-	-	737,18
Guardabosone	291,52	-	-	291,52	-	-	-	291,52
Lamporo	751,89	-	-	751,89	104,62	-	-	856,51
Lenta	1.169,74	-	283,28	1.453,02	259,34	-	-	1.712,36
Lignana	465,40	722,17	74,42	1.261,99	724,70	-	-	1.986,69
Livorno Ferraris	2.576,73	774,00	-	3.350,73	2.209,11	-	-	5.559,84
Lozzolo	77,35	-	-	77,35	-	-	-	77,35
Mollia	-	-	-	-	130,61	-	-	130,61
Moncrivello	1.151,35	-	-	1.151,35	35,09	-	-	1.186,44
Motta de' Conti	756,96	-	-	756,96	-	-	-	756,96
Olcenengo	1.498,39	-	190,69	1.689,08	248,03	-	-	1.937,11
Oldenico	397,02	342,08	-	739,10	-	-	-	739,10
Palazzolo Verellese	968,34	-	-	968,34	233,92	-	-	1.202,26
Pertengo	438,24	231,69	242,56	912,49	-	-	-	912,49
Pezzana	1.524,11	6,58	4,90	1.535,59	-	-	-	1.535,59
Pila	27,72	-	-	27,72	540,00	-	-	567,72
Piode	394,52	-	-	394,52	589,26	-	-	983,78
Postua	135,65	-	-	135,65	75,24	-	-	210,89
Prarolo	855,47	217,56	-	1.073,03	162,50	-	-	1.235,53
Quarona	124,79	-	170,04	294,83	-	-	-	294,83
Quinto Verellese	179,11	523,07	-	702,18	-	-	-	702,18
Rassa	141,41	-	-	141,41	592,87	-	-	734,28
Rima San Giuseppe	587,76	-	-	587,76	283,82	-	-	871,58
Rimasco	733,04	-	-	733,04	378,21	-	-	1.111,25
Rimella	299,13	-	-	299,13	64,73	-	-	363,86
Riva Valdobbia	736,89	16,58	-	753,47	235,47	-	18,49	1.007,43
Rive	747,34	-	-	747,34	-	-	-	747,34
Roasio	208,16	-	1,35	209,51	-	-	-	209,51
Ronsecco	1.302,01	1.183,94	497,60	2.983,55	-	-	-	2.983,55
Rossa	458,42	-	-	458,42	235,90	-	-	694,32
Rovasenda	2.370,25	384,01	231,55	2.985,81	116,28	-	-	3.102,09
Sabbia	20,18	-	-	20,18	460,15	-	-	480,33

Tavola 4.2 - Superficie totale per forma di conduzione delle aziende, comune e zona altimetrica (superficie in ettari)

COMUNI ZONE ALTIMETRICHE	CONDUZIONE DIRETTA DEL COLTIVATORE				Conduzione con salariati	Conduzione a colonia parziaria appoderata	Altra forma di conduzione	Totale generale
	Con solo manodopera familiare	Con manodopera familiare prevalente	Con manodopera extrafamiliare prevalente	Totale				
Salasco	310,64	643,10	94,85	1.048,59	-	-	-	1.048,59
Sali Vercellese	156,73	414,07	262,96	833,76	-	-	-	833,76
Saluggia	2.022,37	-	8,07	2.030,44	52,92	-	-	2.083,36
San Germano Vercellese	2.240,61	705,28	268,92	3.214,81	-	-	-	3.214,81
San Giacomo Vercellese	1.152,71	180,38	-	1.333,09	8,90	-	-	1.341,99
Santhia'	2.868,75	657,51	230,52	3.756,78	253,14	-	-	4.009,92
Scopa	36,33	-	-	36,33	1.236,01	-	-	1.272,34
Scopello	1.176,01	-	-	1.176,01	-	-	-	1.176,01
Serravalle Sesia	102,83	38,81	-	141,64	0,50	-	-	142,14
Stroppiana	1.187,36	232,27	81,27	1.500,90	65,19	-	-	1.566,09
Tricerro	700,46	-	-	700,46	92,01	-	-	792,47
Trino	2.588,98	226,51	194,06	3.009,55	3.059,72	-	-	6.069,27
Tronzano Vercellese	2.209,70	819,10	178,82	3.207,62	-	-	-	3.207,62
Valduggia	26,38	604,59	-	630,97	-	-	-	630,97
Varallo	787,74	-	3,77	791,51	-	-	-	791,51
Vercelli	3.265,52	1.110,93	2,82	4.379,27	1.282,02	-	-	5.661,29
Villarboit	1.160,22	110,84	-	1.271,06	280,33	-	-	1.551,39
Villata	1.139,58	-	-	1.139,58	1,50	-	-	1.141,08
Vocca	63,16	-	-	63,16	1.114,06	-	-	1.177,22
TOTALE	78.593,80	16.844,04	4.617,63	100.055,47	22.420,11	-	24,58	122.500,16
ZONE ALTIMETRICHE								
Montagna	9.723,33	1.368,74	354,21	11.446,28	9.410,93	-	18,49	20.875,70
Collina	4.054,38	103,76	41,42	4.199,56	170,07	-	6,09	4.375,72
Pianura	64.816,09	15.371,54	4.222,00	84.409,63	12.839,11	-	-	97.248,74
TOTALE	78.593,80	16.844,04	4.617,63	100.055,47	22.420,11	-	24,58	122.500,16

Tavola 4.3 - Superficie agricola utilizzata (SAU) per forma di conduzione delle aziende, comune e zona altimetrica
(superficie in ettari)

COMUNI ZONE ALTIMETRICHE	CONDUZIONE DIRETTA DEL COLTIVATORE				Conduzione con salariati	Conduzione a colonia parziaria appoderata	Altra forma di conduzione	Totale generale
	Con solo manodopera familiare	Con manodopera familiare prevalente	Con manodopera extrafamiliare prevalente	Totale				
Alagna Valsesia	489,35	-	-	489,35	524,95	-	-	1.014,30
Albano Verellese	134,38	111,47	-	245,85	9,10	-	-	254,95
Alice Castello	840,66	3,45	-	844,11	18,00	-	6,09	868,20
Arborio	2.334,69	-	-	2.334,69	-	-	-	2.334,69
Asigliano Vercellese	1.543,29	908,92	-	2.452,21	16,15	-	-	2.468,36
Balmuccia	-	-	-	-	-	-	-	-
Balocco	827,70	97,07	-	924,77	-	-	-	924,77
Bianze'	2.185,97	1.340,78	183,99	3.710,74	4,80	-	-	3.715,54
Boccioleto	139,76	-	-	139,76	-	-	-	139,76
Borgo d'Ale	1.888,38	56,71	-	1.945,09	-	-	-	1.945,09
Borgosesia	658,19	37,99	66,10	762,28	-	-	-	762,28
Borgo Vercelli	1.399,15	177,10	-	1.576,25	-	-	-	1.576,25
Breia	18,14	-	-	18,14	-	-	-	18,14
Buronzo	1.778,35	-	-	1.778,35	152,24	-	-	1.930,59
Campertogno	475,11	-	-	475,11	-	-	-	475,11
Carcoforo	140,37	-	-	140,37	-	-	-	140,37
Caresana	1.656,69	-	-	1.656,69	1,74	-	-	1.658,43
Caresanablot	576,32	222,76	40,00	839,08	-	-	-	839,08
Carisio	1.847,87	119,82	179,28	2.146,97	213,28	-	-	2.360,25
Casanova Elvo	497,72	119,77	148,28	765,77	595,01	-	-	1.360,78
Cellio	7,25	-	-	7,25	0,03	-	-	7,28
Cervatto	82,01	-	-	82,01	-	-	-	82,01
Cigliano	2.315,52	154,10	-	2.469,62	-	-	-	2.469,62
Civiasco	31,35	-	-	31,35	-	-	-	31,35
Collobiano	178,69	438,01	394,42	1.011,12	-	-	-	1.011,12
Costanzana	415,00	497,06	-	912,06	404,78	-	-	1.316,84
Cravagliana	78,83	-	-	78,83	0,47	-	-	79,30
Crescentino	2.438,01	251,01	29,12	2.718,14	653,37	-	-	3.371,51
Crova	617,85	725,29	-	1.343,14	93,36	-	-	1.436,50
Desana	1.061,24	421,66	-	1.482,90	33,95	-	-	1.516,85
Fobello	813,41	-	-	813,41	-	-	-	813,41
Fontanetto Po	1.553,82	-	-	1.553,82	428,62	-	-	1.982,44
Formigliana	817,52	-	111,12	928,64	200,85	-	-	1.129,49
Gattinara	606,51	2,22	38,39	647,12	28,61	-	-	675,73
Ghislarengo	587,86	-	89,54	677,40	-	-	-	677,40
Greggio	543,70	-	-	543,70	-	-	-	543,70
Guardabosone	273,28	-	-	273,28	-	-	-	273,28
Lamporo	723,71	-	-	723,71	100,72	-	-	824,43
Lenta	1.059,60	-	-	1.059,60	196,89	-	-	1.256,49
Lignana	456,65	709,05	73,83	1.239,53	685,15	-	-	1.924,68
Livorno Ferraris	2.561,55	759,14	-	3.320,69	2.167,04	-	-	5.487,73
Lozzolo	26,52	-	-	26,52	-	-	-	26,52
Mollia	-	-	-	-	-	-	-	-
Moncrivello	1.010,08	-	-	1.010,08	9,02	-	-	1.019,10
Motta de' Conti	734,10	-	-	734,10	-	-	-	734,10
Olcenengo	1.372,16	-	182,08	1.554,24	233,58	-	-	1.787,82
Oldenico	368,25	335,88	-	704,13	-	-	-	704,13
Palazzolo Vercellese	891,90	-	-	891,90	149,69	-	-	1.041,59
Pertengo	418,69	217,90	232,00	868,59	-	-	-	868,59
Pezzana	1.488,06	4,28	4,85	1.497,19	-	-	-	1.497,19
Pila	11,59	-	-	11,59	20,00	-	-	31,59
Piode	306,68	-	-	306,68	-	-	-	306,68
Postua	49,30	-	-	49,30	-	-	-	49,30
Prarolo	743,14	202,12	-	945,26	154,67	-	-	1.099,93
Quarona	55,26	-	6,82	62,08	-	-	-	62,08
Quinto Vercellese	174,40	515,56	-	689,96	-	-	-	689,96
Rassa	65,51	-	-	65,51	2,00	-	-	67,51
Rima San Giuseppe	439,18	-	-	439,18	-	-	-	439,18
Rimasco	504,33	-	-	504,33	-	-	-	504,33
Rimella	286,22	-	-	286,22	47,13	-	-	333,35
Riva Valdobbia	536,24	-	-	536,24	2,01	-	5,62	543,87
Rive	740,11	-	-	740,11	-	-	-	740,11
Roasio	156,57	-	0,20	156,77	-	-	-	156,77
Ronsecco	1.254,79	1.134,45	481,61	2.870,85	-	-	-	2.870,85
Rossa	423,30	-	-	423,30	-	-	-	423,30
Rovasenda	2.079,61	323,17	191,94	2.594,72	43,29	-	-	2.638,01
Sabbia	5,58	-	-	5,58	-	-	-	5,58

Tavola 4.3 - Superficie agricola utilizzata (SAU) per forma di conduzione delle aziende, comune e zona altimetrica
(superficie in ettari)

COMUNI ZONE ALTIMETRICHE	CONDUZIONE DIRETTA DEL COLTIVATORE				Conduzione con salariati	Conduzione a colonia parziaria appoderata	Altra forma di conduzione	Totale generale
	Con solo manodopera familiare	Con manodopera familiare prevalente	Con manodopera extrafamiliare prevalente	Totale				
Salasco	300,21	616,87	84,00	1.001,08	-	-	-	1.001,08
Sali Vercellese	153,61	400,55	256,07	810,23	-	-	-	810,23
Saluggia	1.831,43	-	7,60	1.839,03	45,92	-	-	1.884,95
San Germano Vercellese	2.173,21	647,41	244,83	3.065,45	-	-	-	3.065,45
San Giacomo Vercellese	1.109,49	173,29	-	1.282,78	8,73	-	-	1.291,51
Santhia'	2.788,23	642,43	223,46	3.654,12	235,51	-	-	3.889,63
Scopa	36,16	-	-	36,16	-	-	-	36,16
Scopello	136,54	-	-	136,54	-	-	-	136,54
Serravalle Sesia	18,20	32,66	-	50,86	0,30	-	-	51,16
Stroppiana	1.103,53	227,36	80,60	1.411,49	62,50	-	-	1.473,99
Tricerro	665,88	-	-	665,88	87,41	-	-	753,29
Trino	2.416,10	220,13	188,16	2.824,39	2.248,86	-	-	5.073,25
Tronzano Vercellese	2.149,45	798,27	165,12	3.112,84	-	-	-	3.112,84
Valduggia	14,30	13,52	-	27,82	-	-	-	27,82
Varallo	553,03	-	3,07	556,10	-	-	-	556,10
Vercelli	3.010,38	1.088,07	2,62	4.101,07	1.188,97	-	-	5.290,04
Villarboit	1.106,99	109,52	-	1.216,51	258,83	-	-	1.475,34
Villata	1.060,01	-	-	1.060,01	1,31	-	-	1.061,32
Vocca	34,50	-	-	34,50	-	-	-	34,50
TOTALE	71.458,27	14.856,82	3.709,10	90.024,19	11.328,84	-	11,71	101.364,74
ZONE ALTIMETRICHE								
Montagna	6.664,77	51,51	75,99	6.792,27	596,59	-	5,62	7.394,48
Collina	3.536,84	95,04	38,59	3.670,47	46,91	-	6,09	3.723,47
Pianura	61.256,66	14.710,27	3.594,52	79.561,45	10.685,34	-	-	90.246,79
TOTALE	71.458,27	14.856,82	3.709,10	90.024,19	11.328,84	-	11,71	101.364,74

Tavola 4.4 - Aziende per titolo di possesso dei terreni, comune e zona altimetrica

COMUNI ZONE ALTIMETRICHE	TITOLO DI POSSESSO DEI TERRENI							Totale
	Proprietà	Affitto	Uso gratuito	Parte in proprietà e parte in affitto	Parte in proprietà e parte in uso gratuito	Parte in affitto e parte in uso gratuito	Parte in proprietà, parte in affitto e parte in uso gratuito	
Alagna Valsesia	7	4	-	1	1	-	-	13
Albano Verellese	3	-	-	4	-	-	-	7
Alice Castello	39	10	-	51	-	-	-	100
Arborio	1	3	-	37	-	-	-	41
Asigliano Verellese	8	8	-	45	-	-	1	62
Balmuccia	1	-	-	-	-	-	-	1
Balocco	10	1	-	9	-	4	2	26
Bianze'	33	11	4	78	1	1	-	128
Boccioleto	3	-	-	6	-	-	-	9
Borgo d'Ale	81	19	1	125	6	-	3	235
Borgosesia	7	2	3	10	7	1	7	37
Borgo Verelli	7	5	-	24	-	-	1	37
Breia	3	1	-	-	-	-	-	4
Buronzio	8	7	-	26	2	-	1	44
Campertogno	5	4	-	1	-	-	-	10
Carcoforo	5	1	-	1	-	-	-	7
Caresana	6	4	-	35	-	-	-	45
Caresanablot	3	1	-	8	-	-	-	12
Carisio	21	3	-	18	-	-	-	42
Casanova Elvo	13	2	1	3	-	-	-	19
Cellio	5	-	-	-	1	-	-	6
Cervatto	1	-	-	1	-	1	-	3
Cigliano	64	15	-	144	2	-	-	225
Civiasco	5	-	-	-	-	-	-	5
Collobiano	5	-	-	1	-	-	-	6
Costanzana	5	1	-	11	-	-	-	17
Cravagliana	8	-	-	1	1	-	-	10
Crescentino	34	6	-	69	2	-	1	112
Crova	4	5	-	14	-	1	1	25
Desana	13	5	-	25	-	-	-	43
Fobello	6	-	-	15	2	-	3	26
Fontanetto Po	2	1	-	40	-	-	4	47
Formigliana	2	4	-	15	1	1	-	23
Gattinara	65	4	11	17	12	-	2	111
Ghislarengo	8	1	-	15	-	-	-	24
Greggio	4	1	-	10	-	-	-	15
Guardabosone	2	1	-	1	-	-	-	4
Lamporo	9	1	-	30	-	-	1	41
Lenta	70	2	-	18	-	-	-	90
Lignana	4	2	-	11	1	-	-	18
Livorno Ferraris	17	9	1	52	-	-	2	81
Lozzolo	16	-	3	1	2	-	1	23
Mollia	1	-	-	-	-	-	-	1
Moncrivello	31	6	-	77	-	-	-	114
Motta de' Conti	-	-	-	-	2	1	17	20
Olcenengo	5	4	-	17	-	-	-	26
Oldenico	-	2	-	8	-	-	-	10
Palazzolo Verellese	37	1	-	15	-	-	-	53
Pertengo	3	-	-	12	-	-	-	15
Pezzana	18	-	-	26	-	-	1	45
Pila	2	-	1	-	1	-	-	4
Piode	1	-	-	4	-	-	-	5
Postua	2	-	-	-	7	-	1	10
Prarolo	6	5	-	16	-	-	1	28
Quarona	12	-	-	-	-	-	-	12
Quinto Verellese	7	2	-	2	-	-	-	11
Rassa	7	-	-	-	1	-	-	8
Rima San Giuseppe	4	2	-	1	-	-	-	7
Rimasco	4	-	-	1	-	-	-	5
Rimella	11	-	-	10	-	-	-	21
Riva Valdobbia	14	3	-	8	-	-	-	25
Rive	4	-	-	17	-	-	-	21
Roasio	12	2	1	8	-	-	-	23
Ronsecco	14	6	1	19	-	-	-	40
Rossa	8	1	-	2	-	1	-	12
Rovasenda	13	3	1	30	-	-	2	49
Sabbia	1	-	-	-	-	-	1	2

Tavola 4.4 - Aziende per titolo di possesso dei terreni, comune e zona altimetrica

COMUNI ZONE ALTIMETRICHE	TITOLO DI POSSESSO DEI TERRENI							Totale
	Proprietà	Affitto	Uso gratuito	Parte in proprietà e parte in affitto	Parte in proprietà e parte in uso gratuito	Parte in affitto e parte in uso gratuito	Parte in proprietà, parte in affitto e parte in uso gratuito	
Salasco	4	1	-	7	1	-	-	13
Sali Vercellese	1	2	-	4	-	-	-	7
Saluggia	44	9	1	75	1	1	2	133
San Germano Vercellese	8	5	-	15	1	-	3	32
San Giacomo Vercellese	5	1	1	21	-	-	-	28
Santhia ¹	36	16	3	65	5	1	1	127
Scopa	3	-	-	3	-	-	-	6
Scopello	2	-	-	2	4	-	-	8
Serravalle Sesia	17	1	1	1	2	-	-	22
Stroppiana	6	2	-	36	-	-	-	44
Tricerro	3	3	-	10	-	-	-	16
Trino	34	8	2	44	-	-	-	88
Tronzano Vercellese	13	9	1	61	6	1	16	107
Valduggia	6	-	-	1	2	-	-	9
Varallo	13	6	-	16	-	-	-	35
Vercelli	45	16	2	40	1	-	1	105
Villarboit	6	7	-	26	-	1	1	41
Villata	20	-	-	37	-	-	-	57
Vocca	1	-	-	-	-	-	1	2
TOTALE	1.097	267	39	1.710	75	15	78	3.281
ZONE ALTIMETRICHE								
Montagna	150	25	4	85	27	3	13	307
Collina	230	36	17	203	22	-	6	514
Pianura	717	206	18	1.422	26	12	59	2.460
TOTALE	1.097	267	39	1.710	75	15	78	3.281

Tavola 4.5 - Superficie totale per titolo di possesso dei terreni, comune e zona altimetrica (*superficie in ettari*)

COMUNI ZONE ALTIMETRICHE	TITOLO DI POSSESSO DEI TERRENI							Totale
	Proprietà	Affitto	Uso gratuito	Parte in proprietà e parte in affitto	Parte in proprietà e parte in uso gratuito	Parte in affitto e parte in uso gratuito	Parte in proprietà, parte in affitto e parte in uso gratuito	
Alagna Valsesia	1.549,91	72,12	-	1,53	17,68	-	-	1.641,24
Albano Verellese	301,77	-	-	229,06	-	-	-	530,83
Alice Castello	120,86	136,26	-	663,29	-	-	-	920,41
Arborio	13,37	218,78	-	2.145,86	-	-	-	2.378,01
Asigliano Vercellese	167,96	224,82	-	2.075,25	-	-	69,75	2.537,78
Balmuccia	417,43	-	-	-	-	-	-	417,43
Balocco	280,28	25,70	-	439,73	-	177,41	71,65	994,77
Bianze'	563,59	381,94	3,24	2.832,64	4,46	6,79	-	3.792,66
Boccioleto	974,66	-	-	122,01	-	-	-	1.096,67
Borgo d'Ale	407,14	150,23	4,72	1.497,07	27,68	-	33,37	2.120,21
Borgosesia	98,44	4,04	25,96	246,18	149,64	49,44	393,33	967,03
Borgo Vercelli	176,72	237,97	-	1.198,68	-	-	70,47	1.683,84
Breia	111,89	21,82	-	-	-	-	-	133,71
Buronzio	207,94	281,84	-	1.515,15	50,54	-	40,44	2.095,91
Campertogno	274,38	292,61	-	149,61	-	-	-	716,60
Carcoforo	735,48	124,42	-	63,75	-	-	-	923,65
Caresana	106,97	234,89	-	1.551,71	-	-	-	1.893,57
Caresanablot	183,41	23,20	-	685,98	-	-	-	892,59
Carisio	1.287,26	366,42	-	920,41	-	-	-	2.574,09
Casanova Elvo	1.044,31	186,31	69,86	180,18	-	-	-	1.480,66
Cellio	13,12	-	-	-	6,27	-	-	19,39
Cervatto	8,50	-	-	26,38	-	50,85	-	85,73
Cigliano	316,61	159,17	-	2.082,10	18,20	-	-	2.576,08
Civiasco	263,69	-	-	-	-	-	-	263,69
Collobiano	962,96	-	-	96,15	-	-	-	1.059,11
Costanzana	227,12	127,66	-	1.098,45	-	-	-	1.453,23
Cravagliana	668,43	-	-	38,93	1,63	-	-	708,99
Crescentino	380,48	178,52	-	3.067,16	17,04	-	83,06	3.726,26
Crova	183,38	344,56	-	805,96	-	148,26	18,85	1.501,01
Desana	557,53	224,84	-	791,42	-	-	-	1.573,79
Fobello	209,93	-	-	728,40	27,49	-	145,30	1.111,12
Fontanetto Po	186,01	84,54	-	1.656,92	-	-	160,65	2.088,12
Formigliana	125,41	85,37	-	867,42	115,62	0,85	-	1.194,67
Gattinara	317,17	53,20	6,69	516,22	5,91	-	6,91	906,10
Ghislarengo	235,83	26,70	-	544,37	-	-	-	806,90
Greggio	225,64	3,77	-	507,77	-	-	-	737,18
Guardabosone	17,99	6,92	-	266,61	-	-	-	291,52
Lamporo	19,18	1,09	-	754,56	-	-	81,68	856,51
Lenta	909,20	61,36	-	741,80	-	-	-	1.712,36
Lignana	925,38	152,70	-	892,98	15,63	-	-	1.986,69
Livorno Ferraris	1.319,45	993,61	3,37	3.076,22	-	-	167,19	5.559,84
Lozzolo	49,42	-	11,95	5,41	6,32	-	4,25	77,35
Mollia	130,61	-	-	-	-	-	-	130,61
Moncrivello	112,96	59,81	-	1.013,67	-	-	-	1.186,44
Motta de' Conti	-	-	-	-	43,59	56,72	656,65	756,96
Olcenengo	120,16	535,34	-	1.281,61	-	-	-	1.937,11
Oldenico	-	29,97	-	709,13	-	-	-	739,10
Palazzolo Vercellese	512,16	31,12	-	658,98	-	-	-	1.202,26
Pertengo	27,09	-	-	885,40	-	-	-	912,49
Pezzana	120,66	-	-	1.385,41	-	-	29,52	1.535,59
Pila	545,95	-	18,08	-	3,69	-	-	567,72
Piode	589,26	-	-	394,52	-	-	-	983,78
Postua	77,18	-	-	-	97,21	-	36,50	210,89
Prarolo	141,98	62,97	-	949,39	-	-	81,19	1.235,53
Quarona	294,83	-	-	-	-	-	-	294,83
Quinto Vercellese	250,56	79,16	-	372,46	-	-	-	702,18
Rassa	141,41	-	-	-	592,87	-	-	734,28
Rima San Giuseppe	350,78	139,34	-	381,46	-	-	-	871,58
Rimasco	440,44	-	-	670,81	-	-	-	1.111,25
Rimella	93,91	-	-	269,95	-	-	-	363,86
Riva Valdobbia	496,17	218,91	-	292,35	-	-	-	1.007,43
Rive	44,47	-	-	702,87	-	-	-	747,34
Roasio	60,01	7,42	10,35	131,73	-	-	-	209,51
Ronsecco	1.018,11	527,36	23,93	1.414,15	-	-	-	2.983,55
Rossa	607,67	3,70	-	39,95	-	43,00	-	694,32
Rovasenda	363,19	162,25	11,84	2.348,56	-	-	216,25	3.102,09
Sabbia	460,15	-	-	-	-	-	20,18	480,33

Tavola 4.5 - Superficie totale per titolo di possesso dei terreni, comune e zona altimetrica (*superficie in ettari*)

COMUNI ZONE ALTIMETRICHE	TITOLO DI POSSESSO DEI TERRENI							Totale
	Proprietà	Affitto	Uso gratuito	Parte in proprietà e parte in affitto	Parte in proprietà e parte in uso gratuito	Parte in affitto e parte in uso gratuito	Parte in proprietà, parte in affitto e parte in uso gratuito	
Salasco	199,21	94,85	-	736,12	18,41	-	-	1.048,59
Sali Vercellese	113,17	110,72	-	609,87	-	-	-	833,76
Saluggia	290,57	85,01	4,45	1.645,96	1,58	8,62	47,17	2.083,36
San Germano Vercellese	856,82	525,00	-	1.625,72	106,79	-	100,48	3.214,81
San Giacomo Vercellese	184,56	58,26	3,10	1.096,07	-	-	-	1.341,99
Santhia'	874,55	628,84	7,07	2.323,86	127,12	7,60	40,88	4.009,92
Scopa	1.257,83	-	-	14,51	-	-	-	1.272,34
Scopello	948,54	-	-	162,58	64,89	-	-	1.176,01
Serravalle Sesia	59,93	4,34	7,61	33,92	36,34	-	-	142,14
Stroppiana	31,67	115,99	-	1.418,43	-	-	-	1.566,09
Tricerro	50,92	122,02	-	619,53	-	-	-	792,47
Trino	2.367,77	1.175,75	130,25	2.395,50	-	-	-	6.069,27
Tronzano Vercellese	652,54	283,94	6,77	1.846,11	88,45	50,15	279,66	3.207,62
Valduggia	611,46	-	-	5,06	14,45	-	-	630,97
Varallo	68,68	85,83	-	637,00	-	-	-	791,51
Vercelli	1.182,66	1.127,88	31,00	3.297,96	4,50	-	17,29	5.661,29
Villarboit	196,81	483,18	-	809,65	-	23,75	38,00	1.551,39
Villata	57,59	-	-	1.083,49	-	-	-	1.141,08
Vocca	1.114,06	-	-	-	-	-	63,16	1.177,22
TOTALE	35.265,25	12.246,34	380,24	69.347,06	1.664,00	623,44	2.973,83	122.500,16
ZONE ALTIMETRICHE								
Montagna	13.572,78	969,71	44,04	4.511,59	975,82	143,29	658,47	20.875,70
Collina	1.014,53	351,45	41,32	2.847,64	76,25	-	44,53	4.375,72
Pianura	20.677,94	10.925,18	294,88	61.987,83	611,93	480,15	2.270,83	97.248,74
TOTALE	35.265,25	12.246,34	380,24	69.347,06	1.664,00	623,44	2.973,83	122.500,16

Tavola 4.6 - Superficie agricola utilizzata (SAU) per titolo di possesso dei terreni, comune e zona altimetrica (superficie in ettari)

COMUNI ZONE ALTIMETRICHE	TITOLO DI POSSESSO DEI TERRENI							Totale
	Proprietà	Affitto	Uso gratuito	Parte in proprietà e parte in affitto	Parte in proprietà e parte in uso gratuito	Parte in affitto e parte in uso gratuito	Parte in proprietà, parte in affitto e parte in uso gratuito	
Alagna Valsesia	935,88	71,02	-	0,98	6,42	-	-	1.014,30
Albano Verellese	29,21	-	-	225,74	-	-	-	254,95
Alice Castello	98,04	133,91	-	636,25	-	-	-	868,20
Arborio	8,64	214,33	-	2.111,72	-	-	-	2.334,69
Asigliano Verellese	164,26	216,83	-	2.019,79	-	-	67,48	2.468,36
Balmuccia	-	-	-	-	-	-	-	-
Balocco	259,89	48,43	-	426,98	-	123,94	65,53	924,77
Bianze'	546,75	380,01	3,20	2.774,70	4,31	6,57	-	3.715,54
Bocciolo	17,84	-	-	121,92	-	-	-	139,76
Borgo d'Ale	351,19	152,39	5,65	1.383,30	23,39	-	29,17	1.945,09
Borgosesia	117,40	3,98	10,36	215,78	19,70	49,40	345,66	762,28
Borgo Vercelli	169,37	257,13	-	1.080,87	-	-	68,88	1.576,25
Breia	5,75	12,39	-	-	-	-	-	18,14
Buronzo	207,71	260,28	-	1.380,11	44,19	-	38,30	1.930,59
Campertogno	32,98	292,54	-	149,59	-	-	-	475,11
Carcoforo	61,59	15,11	-	63,67	-	-	-	140,37
Caresana	97,85	250,59	-	1.309,99	-	-	-	1.658,43
Caresanablot	152,01	19,53	-	667,54	-	-	-	839,08
Carisio	1.166,44	411,18	-	782,63	-	-	-	2.360,25
Casanova Elvo	930,86	183,17	69,86	176,89	-	-	-	1.360,78
Cellio	1,58	-	-	-	5,70	-	-	7,28
Cervatto	4,82	50,83	-	26,36	-	-	-	82,01
Cigliano	299,24	182,38	-	1.970,89	17,11	-	-	2.469,62
Civiasco	31,35	-	-	-	-	-	-	31,35
Collobiano	919,02	-	-	92,10	-	-	-	1.011,12
Costanzana	201,76	121,27	-	993,81	-	-	-	1.316,84
Cravagliana	40,34	-	-	38,93	0,03	-	-	79,30
Crescentino	302,28	167,94	-	2.814,66	6,06	-	80,57	3.371,51
Crova	179,07	329,71	-	766,15	-	142,80	18,77	1.436,50
Desana	531,61	218,69	-	766,55	-	-	-	1.516,85
Fobello	187,43	133,30	-	492,65	0,03	-	-	813,41
Fontanetto Po	128,09	216,88	-	1.477,05	-	46,44	113,98	1.982,44
Formigliana	119,62	103,12	-	795,63	111,12	-	-	1.129,49
Gattinara	106,95	52,77	4,77	501,56	5,78	-	3,90	675,73
Ghislarengo	136,31	26,00	-	515,09	-	-	-	677,40
Greggio	60,77	3,63	-	479,30	-	-	-	543,70
Guardabosone	1,97	6,88	-	264,43	-	-	-	273,28
Lamporo	18,28	1,06	-	727,69	-	-	77,40	824,43
Lenta	478,27	60,68	-	717,54	-	-	-	1.256,49
Lignana	881,81	151,29	-	876,58	15,00	-	-	1.924,68
Livorno Ferraris	1.293,12	982,86	3,37	3.041,44	-	-	166,94	5.487,73
Lozzolo	14,38	-	2,56	4,12	3,23	-	2,23	26,52
Mollia	-	-	-	-	-	-	-	-
Moncrivello	80,50	64,87	-	873,73	-	-	-	1.019,10
Motta de' Conti	42,87	55,92	-	635,31	-	-	-	734,10
Olcenengo	111,94	501,01	-	1.174,87	-	-	-	1.787,82
Oldenico	-	28,75	-	675,38	-	-	-	704,13
Palazzolo Verellese	453,64	34,72	-	553,23	-	-	-	1.041,59
Pertengo	25,70	-	-	842,89	-	-	-	868,59
Pezzana	105,23	-	-	1.362,71	-	-	29,25	1.497,19
Pila	22,85	-	5,55	-	3,19	-	-	31,59
Piode	-	-	-	306,68	-	-	-	306,68
Postua	1,68	-	-	3,09	44,53	-	-	49,30
Prarolo	133,55	57,81	-	865,47	-	-	43,10	1.099,93
Quarona	62,08	-	-	-	-	-	-	62,08
Quinto Verellese	244,41	77,57	-	367,98	-	-	-	689,96
Rassa	65,51	-	-	-	2,00	-	-	67,51
Rima San Giuseppe	47,02	110,22	-	281,94	-	-	-	439,18
Rimasco	29,00	-	-	475,33	-	-	-	504,33
Rimella	63,66	1,70	-	267,99	-	-	-	333,35
Riva Valdobbia	146,12	189,54	-	208,21	-	-	-	543,87
Rive	44,53	-	-	695,58	-	-	-	740,11
Roasio	37,63	6,64	6,20	106,30	-	-	-	156,77
Ronsecco	988,90	505,56	23,37	1.353,02	-	-	-	2.870,85
Rossa	347,66	3,57	-	30,02	-	42,05	-	423,30
Rovasenda	246,41	114,57	10,89	2.070,56	-	-	195,58	2.638,01
Sabbia	-	-	-	-	-	-	5,58	5,58

Tavola 4.6 - Superficie agricola utilizzata (SAU) per titolo di possesso dei terreni, comune e zona altimetrica (superficie in ettari)

COMUNI ZONE ALTIMETRICHE	TITOLO DI POSSESSO DEI TERRENI							Totale
	Proprietà	Affitto	Uso gratuito	Parte in proprietà e parte in affitto	Parte in proprietà e parte in uso gratuito	Parte in affitto e parte in uso gratuito	Parte in proprietà, parte in affitto e parte in uso gratuito	
Salasco	192,10	109,40	-	681,66	17,92	-	-	1.001,08
Sali Vercellese	111,89	106,02	-	592,32	-	-	-	810,23
Saluggia	233,30	81,50	3,95	1.524,11	-	15,65	26,44	1.884,95
San Germano Vercellese	783,06	505,86	-	1.576,80	106,29	-	93,44	3.065,45
San Giacomo Vercellese	178,37	55,93	2,80	1.054,41	-	-	-	1.291,51
Santhia'	831,12	623,48	7,53	2.260,77	118,88	7,44	40,41	3.889,63
Scopa	21,72	-	-	14,44	-	-	-	36,16
Scopello	54,30	-	-	24,30	57,94	-	-	136,54
Serravalle Sesia	9,79	2,21	7,00	6,50	25,66	-	-	51,16
Stroppiana	30,90	112,33	-	1.330,76	-	-	-	1.473,99
Tricerro	48,64	115,93	-	588,72	-	-	-	753,29
Trino	1.557,21	1.133,92	128,24	2.253,88	-	-	-	5.073,25
Tronzano Vercellese	627,55	300,26	6,37	1.811,13	78,70	48,90	239,93	3.112,84
Valduggia	18,66	-	-	1,33	7,83	-	-	27,82
Varallo	42,38	77,83	-	435,89	-	-	-	556,10
Vercelli	993,82	1.152,91	28,95	3.094,02	4,50	-	15,84	5.290,04
Villarboit	165,34	459,68	-	789,39	-	23,43	37,50	1.475,34
Villata	25,21	17,66	-	1.018,45	-	-	-	1.061,32
Vocca	-	-	-	-	-	-	34,50	34,50
TOTALE	20.517,98	12.339,48	330,62	65.100,15	729,51	506,62	1.840,38	101.364,74
ZONE ALTIMETRICHE								
Montagna	2.361,57	968,91	15,91	3.423,53	147,37	91,45	385,74	7.394,48
Collina	617,98	347,92	26,18	2.638,03	58,06	-	35,30	3.723,47
Pianura	17.538,43	11.022,65	288,53	59.038,59	524,08	415,17	1.419,34	90.246,79
TOTALE	20.517,98	12.339,48	330,62	65.100,15	729,51	506,62	1.840,38	101.364,74

Tavola 4.7 - Aziende per classe di superficie totale, comune e zona altimetrica

COMUNI ZONE ALTIMETRICHE	CLASSI DI SUPERFICIE TOTALE (superficie in ettari)									Totale
	Senza superficie	Meno di 1	1 -- 2	2 -- 5	5 -- 10	10 -- 20	20 -- 50	50 -- 100	100 ed oltre	
Alagna Valsesia	-	1	1	1	2	2	-	3	3	13
Albano Verellese	-	-	-	-	-	2	2	1	2	7
Alice Castello	-	6	14	25	18	25	10	2	-	100
Arborio	-	-	1	1	3	6	10	13	7	41
Asigliano Verellese	-	1	2	5	3	7	28	11	5	62
Balmuccia	-	-	-	-	-	-	-	-	1	1
Balocco	1	-	1	1	2	6	8	7	1	27
Bianze'	1	21	9	8	16	26	24	16	8	129
Boccioleto	-	-	-	-	2	2	4	-	1	9
Borgo d'Ale	-	9	31	61	60	58	11	5	-	235
Borgosesia	-	2	5	8	5	6	6	3	2	37
Borgo Vercelli	-	-	1	1	-	6	16	12	1	37
Breia	-	-	-	1	1	-	1	-	1	4
Buronzo	-	1	-	2	2	5	20	11	3	44
Campertogno	-	-	1	1	-	3	1	1	3	10
Carcoforo	-	-	-	-	1	1	2	1	2	7
Caresana	-	1	-	4	2	3	20	12	3	45
Caresanablot	-	-	1	-	-	-	3	4	4	12
Carisio	-	1	1	3	1	3	13	13	7	42
Casanova Elvo	-	1	1	-	-	1	5	4	7	19
Cellio	-	1	3	-	2	-	-	-	-	6
Cervatto	-	-	-	-	1	-	1	1	-	3
Cigliano	-	11	13	42	63	58	38	-	-	225
Civiasco	-	-	-	-	1	1	1	1	1	5
Collobiano	-	-	-	-	-	-	-	2	4	6
Costanzana	-	3	-	1	1	-	3	2	7	17
Cravagliana	-	-	1	2	2	1	3	-	1	10
Crescentino	-	5	5	20	11	13	34	17	7	112
Crova	-	2	1	1	1	4	4	7	5	25
Desana	-	-	-	4	6	11	14	6	2	43
Fobello	-	1	-	3	2	3	11	4	2	26
Fontanetto Po	-	-	1	-	4	7	19	14	2	47
Formigliana	1	2	-	2	-	4	5	4	6	24
Gattinara	-	67	9	12	8	2	7	4	2	111
Ghislarengo	-	-	-	-	3	4	12	5	-	24
Greggio	-	1	1	2	1	1	2	5	2	15
Guardabosone	-	-	-	-	2	1	-	-	1	4
Lamporo	-	6	2	7	6	7	8	3	2	41
Lenta	-	1	7	40	16	7	10	6	3	90
Lignana	1	-	-	1	-	3	3	6	5	19
Livorno Ferraris	1	1	1	9	10	8	21	14	17	82
Lozzolo	-	2	4	11	6	-	-	-	-	23
Mollia	-	-	-	-	-	-	-	-	1	1
Moncrivello	-	8	12	22	22	31	19	-	-	114
Motta de' Conti	-	-	-	-	-	6	7	7	-	20
Olcenengo	1	-	-	1	-	1	8	9	7	27
Oldenico	-	-	-	-	-	3	3	1	3	10
Palazzolo Verellese	-	20	2	6	2	3	12	6	2	53
Pertengo	-	-	-	1	2	3	4	3	2	15
Pezzana	-	7	6	3	3	1	12	12	1	45
Pila	-	-	-	1	1	1	-	-	1	4
Piode	-	-	-	-	1	1	-	-	3	5
Postua	-	1	2	-	1	2	3	1	-	10
Prarolo	-	-	-	4	2	6	6	8	2	28
Quarona	-	2	1	1	3	1	3	-	1	12
Quinto Verellese	-	1	1	-	-	2	2	2	3	11
Rassa	-	-	1	1	-	2	2	1	1	8
Rima San Giuseppe	-	-	-	-	-	2	2	1	2	7
Rimasco	-	-	-	-	1	1	1	-	2	5
Rimella	-	3	1	4	3	3	6	1	-	21
Riva Valdobbia	-	-	-	-	3	7	10	2	3	25
Rive	-	1	1	-	4	4	5	4	2	21
Roasio	-	2	2	9	4	4	2	-	-	23
Ronsecco	-	-	-	1	2	4	11	13	9	40
Rossa	-	-	-	1	3	3	2	-	3	12
Rovasenda	-	-	-	1	6	6	8	19	9	49
Sabbia	-	-	-	-	-	-	1	-	1	2

Tavola 4.7 - Aziende per classe di superficie totale, comune e zona altimetrica

COMUNI ZONE ALTIMETRICHE	CLASSI DI SUPERFICIE TOTALE (superficie in ettari)									Totale
	Senza superficie	Meno di 1	1 -- 2	2 -- 5	5 -- 10	10 -- 20	20 -- 50	50 -- 100	100 ed oltre	
Salasco	-	-	-	1	-	2	2	3	5	13
Sali Vercellese	-	-	-	-	-	-	2	2	3	7
Saluggia	-	9	12	21	18	28	38	7	-	133
San Germano Vercellese	-	-	-	-	1	3	10	5	13	32
San Giacomo Vercellese	-	-	-	2	3	3	9	8	3	28
Santhia'	-	8	8	11	16	25	32	20	7	127
Scopa	-	-	-	2	2	1	-	-	1	6
Scopello	-	-	-	-	1	3	2	-	2	8
Serravalle Sesia	-	4	3	7	4	2	2	-	-	22
Stroppiana	-	1	3	10	1	5	9	13	2	44
Tricerro	-	1	1	-	1	-	5	7	1	16
Trino	1	9	8	5	7	8	22	13	16	89
Tronzano Vercellese	1	1	2	4	11	38	35	10	6	108
Valduggia	-	-	-	1	3	1	-	3	1	9
Varallo	-	3	1	6	11	3	8	-	3	35
Vercelli	-	7	5	5	6	16	30	21	15	105
Villarboit	-	1	-	2	5	9	15	6	3	41
Villata	-	10	6	2	8	5	21	5	-	57
Vocca	-	-	-	-	-	-	-	1	1	2
TOTALE	8	246	195	414	425	546	751	434	270	3.289
ZONE ALTIMETRICHE										
Montagna	-	14	17	33	54	51	70	24	44	307
Collina	-	90	63	125	100	91	32	11	2	514
Pianura	8	142	115	256	271	404	649	399	224	2.468
TOTALE	8	246	195	414	425	546	751	434	270	3.289

Tavola 4.8 - Superficie totale per classe di superficie, comune e zona altimetrica (superficie in ettari)

COMUNI ZONE ALTIMETRICHE	CLASSI DI SUPERFICIE TOTALE								Totale
	Meno di 1	1 -- 2	2 -- 5	5 -- 10	10 - 20	20 -- 50	50 -- 100	100 ed oltre	
Alagna Valsesia	0,24	1,53	3,21	16,21	31,35	-	191,24	1.397,46	1.641,24
Albano Verellese	-	-	-	-	28,57	54,68	67,06	380,52	530,83
Alice Castello	3,98	20,86	72,29	121,70	348,94	245,95	106,69	-	920,41
Arborio	-	1,86	4,95	27,61	95,44	372,06	915,91	960,18	2.378,01
Asigliano Verellese	0,82	3,15	18,74	22,55	89,10	1.016,73	711,18	675,51	2.537,78
Balmuccia	-	-	-	-	-	-	-	417,43	417,43
Balocco	-	1,07	4,45	17,01	86,07	271,13	491,31	123,73	994,77
Bianze'	8,59	13,99	31,04	118,09	377,30	790,23	1.159,34	1.294,08	3.792,66
Boccioleto	-	-	-	13,84	22,97	103,09	-	956,77	1.096,67
Borgo d'Ale	4,37	46,33	215,94	453,32	799,82	312,67	287,76	-	2.120,21
Borgosesia	1,62	7,08	24,58	34,48	75,71	190,23	217,66	415,67	967,03
Borgo Verelli	-	1,02	2,10	-	92,32	536,97	936,60	114,83	1.683,84
Breia	-	-	3,22	5,69	-	21,82	-	102,98	133,71
Buronzo	0,61	-	5,28	14,38	80,34	680,67	870,78	443,85	2.095,91
Campertogno	-	1,31	3,93	-	39,67	25,87	59,84	585,98	716,60
Carcoforo	-	-	-	7,49	13,36	61,54	63,75	777,51	923,65
Caresana	0,35	-	13,85	10,89	43,27	656,62	848,10	320,49	1.893,57
Caresanablot	-	1,60	-	-	-	91,05	326,31	473,63	892,59
Carisio	0,35	1,90	10,13	9,79	45,82	478,72	925,94	1.101,44	2.574,09
Casanova Elvo	0,29	1,92	-	-	13,98	152,42	271,37	1.040,68	1.480,66
Cellio	0,05	5,74	-	13,60	-	-	-	-	19,39
Cervatto	-	-	-	8,50	-	26,38	50,85	-	85,73
Cigliano	6,58	18,94	152,06	461,09	854,87	1.082,54	-	-	2.576,08
Civiasco	-	-	-	9,01	12,05	25,77	53,10	163,76	263,69
Collobiano	-	-	-	-	-	-	182,74	876,37	1.059,11
Costanzana	1,77	-	4,97	9,63	-	113,00	134,97	1.188,89	1.453,23
Cravagliana	-	1,63	6,32	13,76	15,01	95,58	-	576,69	708,99
Crescentino	3,49	7,08	68,68	73,27	204,71	1.135,64	1.173,96	1.059,43	3.726,26
Crova	1,20	1,01	2,40	8,42	51,78	121,06	526,54	788,60	1.501,01
Desana	-	-	13,80	50,30	159,58	491,82	421,09	437,20	1.573,79
Fobello	0,15	-	10,54	14,73	45,32	396,91	347,11	296,36	1.111,12
Fontanetto Po	-	1,06	-	28,38	102,06	654,83	1.055,44	246,35	2.088,12
Formigliana	1,66	-	5,99	-	55,17	161,31	246,10	724,44	1.194,67
Gattinara	23,75	12,25	40,31	54,32	31,88	233,80	258,75	251,04	906,10
Ghislarengo	-	-	-	21,89	49,01	396,09	339,91	-	806,90
Greggio	0,58	1,56	7,03	9,87	12,65	80,97	338,71	285,81	737,18
Guardabosone	-	-	-	14,25	10,66	-	-	266,61	291,52
Lamporo	1,79	2,51	24,45	49,93	96,29	256,17	208,13	217,24	856,51
Lenta	0,38	9,43	134,06	110,28	111,33	298,41	423,14	625,33	1.712,36
Lignana	-	-	3,33	-	48,97	104,17	455,31	1.374,91	1.986,69
Livorno Ferraris	0,36	1,04	28,55	66,45	116,95	707,97	1.061,11	3.577,41	5.559,84
Lozzolo	1,33	5,30	31,11	39,61	-	-	-	-	77,35
Mollia	-	-	-	-	-	-	-	130,61	130,61
Moncrivello	4,62	18,37	69,38	154,15	422,42	517,50	-	-	1.186,44
Motta de' Conti	-	-	-	-	91,46	224,81	440,69	-	756,96
Olcenengo	-	-	2,54	-	10,64	268,15	616,94	1.038,84	1.937,11
Oldenico	-	-	-	-	40,77	108,95	80,35	509,03	739,10
Palazzolo Verellese	8,02	3,04	21,31	10,85	45,20	459,95	387,98	265,91	1.202,26
Pertengo	-	-	2,55	17,81	44,88	141,36	231,64	474,25	912,49
Pezzana	4,98	8,62	9,25	19,07	11,64	373,86	953,92	154,25	1.535,59
Pila	-	-	3,69	5,95	18,08	-	-	540,00	567,72
Piode	-	-	-	6,23	17,06	-	-	960,49	983,78
Postua	0,42	3,54	-	5,07	31,46	95,16	75,24	-	210,89
Prarolo	-	-	12,51	14,34	99,43	232,30	577,23	299,72	1.235,53
Quarona	0,96	1,84	2,01	19,50	16,33	84,15	-	170,04	294,83
Quinto Verellese	0,76	1,14	-	-	35,90	79,16	108,05	477,17	702,18
Rassa	-	1,61	3,84	-	31,46	50,53	53,97	592,87	734,28
Rima San Giuseppe	-	-	-	-	32,67	80,87	92,76	665,28	871,58
Rimasco	-	-	-	7,12	10,10	45,01	-	1.049,02	1.111,25
Rimella	1,28	1,75	12,73	21,96	45,43	216,54	64,17	-	363,86
Riva Valdobbia	-	-	-	26,00	112,07	324,59	106,54	438,23	1.007,43
Rive	0,66	1,53	-	27,21	46,40	158,01	279,12	234,41	747,34
Roasio	1,52	2,86	34,20	31,13	49,40	90,40	-	-	209,51
Ronsecco	-	-	4,16	11,05	51,28	379,47	882,27	1.655,32	2.983,55
Rossa	-	-	3,70	25,36	38,55	67,28	-	559,43	694,32
Rovasenda	-	-	4,77	44,41	81,59	303,03	1.356,91	1.311,38	3.102,09
Sabbia	-	-	-	-	-	20,18	-	460,15	480,33

Tavola 4.8 - Superficie totale per classe di superficie, comune e zona altimetrica (superficie in ettari)

COMUNI ZONE ALTIMETRICHE	CLASSI DI SUPERFICIE TOTALE								Totale
	Meno di 1	1 -- 2	2 -- 5	5 -- 10	10 - 20	20 -- 50	50 -- 100	100 ed oltre	
Salasco	-	-	3,77	-	29,17	59,94	281,14	674,57	1.048,59
Sali Vercellese	-	-	-	-	-	61,01	176,20	596,55	833,76
Saluggia	5,06	17,49	72,43	129,34	385,40	1.059,34	414,30	-	2.083,36
San Germano Vercellese	-	-	-	8,07	50,68	370,56	332,82	2.452,68	3.214,81
San Giacomo Vercellese	-	-	7,83	22,53	44,99	335,05	511,52	420,07	1.341,99
Santhia'	4,41	12,09	34,92	116,26	387,02	1.013,63	1.432,10	1.009,49	4.009,92
Scopa	-	-	7,55	11,97	16,81	-	-	1.236,01	1.272,34
Scopello	-	-	-	8,30	42,62	47,63	-	1.077,46	1.176,01
Serravalle Sesia	2,22	3,75	23,04	26,16	21,85	65,12	-	-	142,14
Stroppiana	0,83	4,39	32,97	7,00	73,78	280,26	875,55	291,31	1.566,09
Tricerro	0,50	1,48	-	5,81	-	176,99	490,08	117,61	792,47
Trino	4,20	10,06	17,59	55,07	119,60	752,30	990,24	4.120,21	6.069,27
Tronzano Vercellese	0,99	2,32	12,43	84,48	560,66	1.063,32	645,69	837,73	3.207,62
Valduggia	-	-	4,85	21,53	14,04	-	225,94	364,61	630,97
Varallo	1,78	1,53	19,19	90,01	51,75	266,16	-	361,09	791,51
Vercelli	3,89	7,51	16,92	51,70	212,27	1.010,63	1.465,94	2.892,43	5.661,29
Villarboit	0,29	-	7,07	33,27	140,20	483,20	382,56	504,80	1.551,39
Villata	3,35	6,98	7,83	60,83	69,98	683,06	309,05	-	1.141,08
Vocca	-	-	-	-	-	-	63,16	1.114,06	1.177,22
TOTALE	115,05	283,07	1.402,34	3.109,88	7.867,36	24.494,33	30.631,87	54.596,26	122.500,16
ZONE ALTIMETRICHE									
Montagna	6,50	27,56	109,36	400,56	744,53	2.245,29	1.665,33	15.676,57	20.875,70
Collina	37,17	91,35	416,89	726,24	1.251,89	947,94	653,20	251,04	4.375,72
Pianura	71,38	164,16	876,09	1.983,08	5.870,94	21.301,10	28.313,34	38.668,65	97.248,74
TOTALE	115,05	283,07	1.402,34	3.109,88	7.867,36	24.494,33	30.631,87	54.596,26	122.500,16

Tavola 4.9 - Aziende per classe di superficie agricola utilizzata (SAU), comune e zona altimetrica

COMUNI ZONE ALTIMETRICHE	CLASSI DI SUPERFICIE AGRICOLA UTILIZZATA (in ettari)									Totale
	Senza superficie	Meno di 1	1 -- 2	2 -- 5	5 -- 10	10 -- 20	20 -- 50	50 -- 100	100 ed oltre	
Alagna Valsesia	-	2	-	1	3	1	1	2	3	13
Albano Verellese	1	-	-	-	1	1	2	1	1	7
Alice Castello	-	14	15	19	17	23	10	2	-	100
Arborio	1	-	-	1	4	5	10	13	7	41
Asigliano Verellese	-	2	1	5	3	7	29	10	5	62
Balmuccia	1	-	-	-	-	-	-	-	-	1
Balocco	1	1	-	1	2	6	8	7	1	27
Bianze'	1	22	9	8	15	26	24	16	8	129
Boccioleto	1	-	-	-	2	2	4	-	-	9
Borgo d'Ale	-	23	28	57	60	52	11	4	-	235
Borgosesia	-	8	3	11	4	2	6	1	2	37
Borgo Vercelli	1	1	1	-	-	5	17	11	1	37
Breia	1	-	-	2	-	1	-	-	-	4
Buronzo	2	1	2	-	1	7	17	11	3	44
Campertogno	1	-	1	1	-	3	1	1	2	10
Carcoforo	2	1	-	-	-	1	2	1	-	7
Caresana	2	1	1	4	-	5	19	13	-	45
Caresanablot	-	-	1	-	-	1	3	3	4	12
Carisio	2	3	-	1	-	4	14	11	7	42
Casanova Elvo	2	1	1	-	-	1	4	3	7	19
Cellio	2	3	-	-	1	-	-	-	-	6
Cervatto	-	-	-	1	-	-	1	1	-	3
Cigliano	-	14	11	48	58	59	35	-	-	225
Civiasco	2	-	1	-	-	2	-	-	-	5
Collobiano	-	-	-	-	-	-	-	2	4	6
Costanzana	-	3	-	1	1	-	4	2	6	17
Cravagliana	1	3	1	2	1	-	2	-	-	10
Crescentino	10	4	5	19	6	11	35	15	7	112
Crova	-	3	-	1	2	3	4	7	5	25
Desana	-	-	1	3	10	8	14	5	2	43
Fobello	-	1	-	3	3	6	9	3	1	26
Fontanetto Po	-	1	-	-	5	7	20	12	2	47
Formigliana	1	2	-	2	1	4	6	3	5	24
Gattinara	6	73	8	10	3	2	5	2	2	111
Ghislarengo	1	1	-	-	4	2	13	3	-	24
Greggio	2	1	-	2	1	1	2	5	1	15
Guardabosone	-	1	1	-	1	-	-	-	1	4
Lamporo	-	6	2	8	5	7	8	3	2	41
Lenta	1	6	25	23	11	6	10	7	1	90
Lignana	1	-	-	1	-	3	3	6	5	19
Livorno Ferraris	1	1	1	9	10	8	21	14	17	82
Lozzolo	-	15	4	3	1	-	-	-	-	23
Mollia	1	-	-	-	-	-	-	-	-	1
Moncrivello	1	15	14	19	25	26	14	-	-	114
Motta de' Conti	1	-	-	-	-	5	7	7	-	20
Olcenengo	1	-	-	1	-	1	9	10	5	27
Oldenico	-	-	-	-	1	2	3	1	3	10
Palazzolo Verellese	20	8	1	3	-	2	14	3	2	53
Pertengo	-	-	-	1	2	3	4	3	2	15
Pezzana	2	9	4	3	1	1	12	12	1	45
Pila	-	-	-	2	1	-	1	-	-	4
Piode	1	-	-	1	-	1	-	-	2	5
Postua	1	2	2	2	1	1	1	-	-	10
Prarolo	-	-	-	4	2	6	8	6	2	28
Quarona	-	3	2	3	2	1	1	-	-	12
Quinto Verellese	-	1	1	-	-	2	2	2	3	11
Rassa	-	2	-	2	1	2	1	-	-	8
Rima San Giuseppe	1	-	-	-	-	3	1	1	1	7
Rimasco	1	-	1	1	-	-	1	-	1	5
Rimella	-	4	2	3	2	4	5	1	-	21
Riva Valdobbia	6	-	-	3	1	6	6	2	1	25
Rive	-	1	1	-	4	4	5	4	2	21
Roasio	-	6	2	8	4	1	2	-	-	23
Ronsecco	-	-	-	1	3	3	13	12	8	40
Rossa	2	-	-	3	3	1	2	-	1	12
Rovasenda	-	-	-	1	7	6	10	17	8	49
Sabbia	1	-	-	-	1	-	-	-	-	2

Tavola 4.9 - Aziende per classe di superficie agricola utilizzata (SAU), comune e zona altimetrica

COMUNI ZONE ALTIMETRICHE	CLASSI DI SUPERFICIE AGRICOLA UTILIZZATA (in ettari)									Totale
	Senza superficie	Meno di 1	1 -- 2	2 -- 5	5 -- 10	10 -- 20	20 -- 50	50 -- 100	100 ed oltre	
Salasco	-	-	-	1	1	1	2	3	5	13
Sali Vercellese	-	-	-	-	-	-	2	2	3	7
Saluggia	7	10	9	21	16	33	33	4	-	133
San Germano Vercellese	-	-	-	-	1	3	11	4	13	32
San Giacomo Vercellese	-	-	-	2	3	3	9	8	3	28
Santhia'	2	9	8	10	15	26	31	20	6	127
Scopa	1	-	-	3	1	1	-	-	-	6
Scopello	-	-	-	1	2	2	3	-	-	8
Serravalle Sesia	3	12	1	3	2	-	1	-	-	22
Stroppiana	-	4	2	9	1	4	10	12	2	44
Tricerro	-	1	1	-	1	-	6	6	1	16
Trino	12	8	4	6	8	6	18	14	13	89
Tronzano Vercellese	1	2	1	4	12	37	36	9	6	108
Valduggia	2	-	1	3	3	-	-	-	-	9
Varallo	-	4	3	6	10	4	6	2	-	35
Vercelli	2	9	2	6	6	16	29	22	13	105
Villarboit	1	-	-	2	5	9	15	7	2	41
Villata	2	14	3	2	7	4	20	5	-	57
Vocca	1	-	-	-	-	-	1	-	-	2
TOTALE	120	342	188	387	391	512	729	399	221	3.289
ZONE ALTIMETRICHE										
Montagna	29	34	18	54	43	44	55	15	15	307
Collina	9	143	58	100	87	78	29	8	2	514
Pianura	82	165	112	233	261	390	645	376	204	2.468
TOTALE	120	342	188	387	391	512	729	399	221	3.289

Tavola 4.10 - Superficie agricola utilizzata (SAU) per classe di SAU, comune e zona altimetrica (superficie in ettari)

COMUNI ZONE ALTIMETRICHE	CLASSI DI SUPERFICIE AGRICOLA UTILIZZATA								Totale
	Meno di 1	1 -- 2	2 -- 5	5 -- 10	10 -- 20	20 -- 50	50 -- 100	100 ed oltre	
Alagna Valsesia	1,22	-	3,21	17,97	12,57	48,57	140,39	790,37	1.014,30
Albano Verellese	-	-	-	9,10	16,72	52,22	65,44	111,47	254,95
Alice Castello	8,16	23,19	61,63	117,78	315,69	238,09	103,66	-	868,20
Arborio	-	-	4,95	35,98	81,80	372,06	915,91	923,99	2.334,69
Asigliano Verellese	1,57	1,90	18,05	21,47	86,05	1.038,39	646,71	654,22	2.468,36
Balmuccia	-	-	-	-	-	-	-	-	0,00-
Balocco	0,67	-	4,00	16,01	81,07	237,30	463,49	122,23	924,77
Bianze'	9,47	13,92	30,51	107,42	366,99	774,76	1.136,61	1.275,86	3.715,54
Boccioleto	-	-	-	13,79	22,92	103,05	-	-	139,76
Borgo d'Ale	13,39	40,35	193,36	438,61	691,46	332,49	235,43	-	1.945,09
Borgosesia	5,53	3,96	36,35	26,69	27,90	208,36	64,98	388,51	762,28
Borgo Verelli	0,50	1,02	-	-	71,71	573,07	827,63	102,32	1.576,25
Breia	-	-	5,75	-	12,39	-	-	-	18,14
Buronzio	0,56	3,00	-	8,51	111,98	578,69	832,12	395,73	1.930,59
Campertogno	-	1,30	3,92	-	39,62	25,85	59,83	344,59	475,11
Carcoforo	0,26	-	-	-	15,11	61,33	63,67	-	140,37
Caresana	0,30	1,74	14,28	-	76,60	619,83	945,68	-	1.658,43
Caresanablot	-	1,28	-	-	19,53	106,48	250,08	461,71	839,08
Carisio	1,20	-	4,18	-	59,35	520,22	767,16	1.008,14	2.360,25
Casanova Elvo	0,29	1,00	-	-	13,98	123,04	216,04	1.006,43	1.360,78
Cellio	1,58	-	-	5,70	-	-	-	-	7,28
Cervatto	-	-	4,82	-	-	26,36	50,83	-	82,01
Cigliano	7,94	14,79	169,43	422,37	864,24	990,85	-	-	2.469,62
Civiasco	-	1,60	-	-	29,75	-	-	-	31,35
Collobiano	-	-	-	-	-	-	178,69	832,43	1.011,12
Costanzana	1,43	-	4,80	8,39	-	156,87	172,74	972,61	1.316,84
Cravagliana	0,54	1,03	6,49	6,00	-	65,24	-	-	79,30
Crescentino	2,87	6,52	67,81	42,02	172,73	1.125,59	1.008,71	945,26	3.371,51
Crova	1,98	-	2,22	17,23	40,44	118,04	518,90	737,69	1.436,50
Desana	-	1,93	10,06	86,43	129,85	505,68	361,24	421,66	1.516,85
Fobello	0,03	-	10,01	21,34	82,19	313,97	239,51	146,36	813,41
Fontanetto Po	0,01	-	-	33,18	100,42	685,63	917,50	245,70	1.982,44
Formigliana	1,51	-	5,92	8,47	54,72	230,90	228,46	599,51	1.129,49
Gattinara	24,48	12,02	33,18	22,05	30,34	171,92	132,70	249,04	675,73
Ghislarengo	0,10	-	-	26,82	25,45	422,98	202,05	-	677,40
Greggio	0,54	-	6,71	9,70	12,04	78,48	313,24	122,99	543,70
Guardabosone	0,85	1,12	-	6,88	-	-	-	264,43	273,28
Lamporo	1,70	2,42	28,28	42,52	92,72	247,05	200,38	209,36	824,43
Lenta	4,02	37,74	73,64	69,72	92,35	281,48	480,70	216,84	1.256,49
Lignana	-	-	3,00	-	47,50	100,26	445,72	1.328,20	1.924,68
Livorno Ferraris	0,22	1,04	28,04	62,60	116,52	707,11	1.054,22	3.517,98	5.487,73
Lozzolo	6,03	5,04	9,58	5,87	-	-	-	-	26,52
Mollia	-	-	-	-	-	-	-	-	0,00-
Moncrivello	8,85	19,57	65,87	186,95	361,24	376,62	-	-	1.019,10
Motta de' Conti	-	-	-	-	75,24	221,84	437,02	-	734,10
Olcenengo	-	-	2,54	-	10,64	301,66	677,90	795,08	1.787,82
Oldenico	-	-	-	8,44	28,75	104,96	61,58	500,40	704,13
Palazzolo Verellese	1,22	1,17	9,52	-	31,93	532,79	204,34	260,62	1.041,59
Pertengo	-	-	2,50	17,30	42,35	134,12	222,42	449,90	868,59
Pezzana	1,82	6,05	11,63	5,18	11,51	366,23	941,80	152,97	1.497,19
Pila	-	-	6,04	5,55	-	20,00	-	-	31,59
Piode	-	-	4,51	-	12,20	-	-	289,97	306,68
Postua	1,32	2,71	5,25	6,00	12,00	22,02	-	-	49,30
Prarolo	-	-	11,66	12,88	91,25	309,54	387,81	286,79	1.099,93
Quarona	1,42	2,64	9,18	13,33	10,47	25,04	-	-	62,08
Quinto Verellese	0,75	1,14	-	-	34,60	77,57	105,92	469,98	689,96
Rassa	1,55	-	5,83	6,31	31,41	22,41	-	-	67,51
Rima San Giuseppe	-	-	-	-	47,02	46,18	64,04	281,94	439,18
Rimasco	-	1,90	3,37	-	-	23,73	-	475,33	504,33
Rimella	1,71	3,64	7,55	12,08	59,74	184,48	64,15	-	333,35
Riva Valdobbia	-	-	7,03	5,62	80,87	174,28	134,48	141,59	543,87
Rive	0,57	1,51	-	26,89	45,48	156,71	277,57	231,38	740,11
Roasio	4,01	2,93	26,35	27,68	14,29	81,51	-	-	156,77
Ronsecco	-	-	3,98	20,43	39,36	460,89	852,28	1.493,91	2.870,85
Rossa	-	-	9,90	22,08	10,20	66,05	-	315,07	423,30
Rovasenda	-	-	4,38	46,61	80,12	388,54	1.093,45	1.024,91	2.638,01
Sabbia	-	-	-	5,58	-	-	-	-	5,58

Tavola 4.10 - Superficie agricola utilizzata (SAU) per classe di SAU, comune e zona altimetrica (superficie in ettari)

COMUNI ZONE ALTIMETRICHE	CLASSI DI SUPERFICIE AGRICOLA UTILIZZATA								Totale
	Meno di 1	1 -- 2	2 -- 5	5 -- 10	10 -- 20	20 -- 50	50 -- 100	100 ed oltre	
Salasco	-	-	3,68	9,50	17,92	57,76	256,30	655,92	1.001,08
Sall Vercellese	-	-	-	-	-	59,45	170,52	580,26	810,23
Saluggia	4,64	14,16	67,66	119,71	477,91	954,09	246,78	-	1.884,95
San Germano Vercellese	-	-	-	7,07	47,92	394,22	244,77	2.371,47	3.065,45
San Giacomo Vercellese	-	-	7,34	22,09	41,03	318,44	495,73	406,88	1.291,51
Santhia'	4,58	11,83	36,27	108,63	401,59	995,59	1.449,87	881,27	3.889,63
Scopa	-	-	12,51	6,92	16,73	-	-	-	36,16
Scopello	-	-	4,00	14,46	29,25	88,83	-	-	136,54
Serravalle Sesia	4,07	1,58	6,35	13,50	-	25,66	-	-	51,16
Stroppiana	3,08	3,85	30,17	7,26	57,83	300,19	789,23	282,38	1.473,99
Tricerro	0,48	1,41	-	5,78	-	216,69	417,20	111,73	753,29
Trino	3,70	5,25	23,90	61,85	86,69	616,56	1.071,55	3.203,75	5.073,25
Tronzano Vercellese	1,85	1,24	11,45	90,76	533,16	1.084,45	582,44	807,49	3.112,84
Valduggia	-	1,33	8,95	17,54	-	-	-	-	27,82
Varallo	1,47	4,80	18,60	69,70	62,39	204,85	194,29	-	556,10
Vercelli	5,24	2,62	19,32	49,50	208,70	977,42	1.477,70	2.549,54	5.290,04
Villarboit	-	-	6,45	32,37	137,70	474,09	456,38	368,35	1.475,34
Villata	3,98	3,34	6,12	53,50	58,06	632,64	303,68	-	1.061,32
Vocca	-	-	-	-	-	34,50	-	-	34,50
TOTALE	155,26	272,58	1.304,04	2.829,67	7.322,25	23.774,81	27.921,62	37.784,51	101.364,74
ZONE ALTIMETRICHE									
Montagna	17,48	26,03	173,27	283,54	614,73	1.765,10	1.076,17	3.438,16	7.394,48
Collina	60,14	85,11	330,45	625,49	1.051,78	849,67	471,79	249,04	3.723,47
Pianura	77,64	161,44	800,32	1.920,64	5.655,74	21.160,04	26.373,66	34.097,31	90.246,79
TOTALE	155,26	272,58	1.304,04	2.829,67	7.322,25	23.774,81	27.921,62	37.784,51	101.364,74

Tavola 4.11 - Superficie aziendale secondo l'utilizzazione dei terreni per comune e zona altimetrica (superficie in ettari)

COMUNI ZONE ALTIMETRICHE	SUPERFICIE AGRICOLA UTILIZZATA				Arboricoltura da legno	SUPERFICIE AGRARIA NON UTILIZZATA			Altra superficie	Totale
	Seminativi	Coltivazioni legnose agrarie	Prati permanenti e pascoli	Totale		Boschi	Totale	Di cui destinata ad attività ricreative		
Alagna Valsesia	1,36	0,12	1.012,82	1.014,30	-	51,94	575,00	-	-	1.641,24
Albano Verellese	245,85	9,10	-	254,95	-	268,81	0,05	-	7,02	530,83
Alice Castello	809,20	58,24	0,76	868,20	-	39,40	0,95	-	11,86	920,41
Arborio	2.334,69	-	-	2.334,69	34,21	5,58	0,61	-	2,92	2.378,01
Asigliano Verellese	2.468,36	-	-	2.468,36	-	-	3,17	-	66,25	2.537,78
Balmuccia	-	-	-	-	-	242,43	174,50	-	0,50	417,43
Balocco	872,29	-	52,48	924,77	-	14,22	24,93	10,52	30,85	994,77
Bianze'	3.695,01	13,91	6,62	3.715,54	-	9,20	2,89	-	65,03	3.792,66
Boccioleto	4,29	-	135,47	139,76	-	956,68	-	-	0,23	1.096,67
Borgo d'Ale	1.339,75	580,98	24,36	1.945,09	15,20	129,84	18,93	-	11,15	2.120,21
Borgosesia	4,31	3,21	754,76	762,28	-	194,16	8,42	-	2,17	967,03
Borgo Vercelli	1.572,25	3,20	0,80	1.576,25	23,47	49,58	13,15	-	21,39	1.683,84
Breia	0,06	-	18,08	18,14	-	113,73	0,78	0,75	1,06	133,71
Buronzo	1.924,52	-	6,07	1.930,59	47,82	22,60	18,75	0,40	76,15	2.095,91
Campertogno	0,07	-	475,04	475,11	-	238,08	3,11	0,50	0,30	716,60
Carcoforo	0,26	-	140,11	140,37	-	72,24	710,38	-	0,66	923,65
Caresana	1.656,69	-	1,74	1.658,43	94,76	-	43,64	-	96,74	1.893,57
Caresanablot	839,00	0,08	-	839,08	-	6,54	22,13	-	24,84	892,59
Carisio	2.356,26	-	3,99	2.360,25	22,88	62,65	9,16	-	119,15	2.574,09
Casanova Elvo	1.359,49	1,29	-	1.360,78	74,52	4,50	4,40	-	36,46	1.480,66
Cellio	0,02	-	7,26	7,28	-	9,27	2,13	0,43	0,71	19,39
Cervatto	-	-	82,01	82,01	-	2,23	1,42	-	0,07	85,73
Cigliano	2.373,34	92,20	4,08	2.469,62	24,26	36,50	1,01	-	44,69	2.576,08
Civiasco	0,10	-	31,25	31,35	-	225,63	3,30	-	3,41	263,69
Collobiano	1.011,12	-	-	1.011,12	-	-	47,99	-	-	1.059,11
Costanzana	1.316,31	0,53	-	1.316,84	47,96	-	0,08	-	88,35	1.453,23
Cravagliana	0,08	-	79,22	79,30	-	424,10	205,59	-	-	708,99
Crescentino	3.368,37	3,14	-	3.371,51	192,32	9,26	13,89	1,92	139,28	3.726,26
Crova	1.436,12	0,38	-	1.436,50	12,08	0,85	0,05	-	51,53	1.501,01
Desana	1.515,70	-	1,15	1.516,85	-	-	40,83	-	16,11	1.573,79
Fobello	0,02	-	813,39	813,41	-	18,61	278,32	-	0,78	1.111,12
Fontanetto Po	1.947,22	33,84	1,38	1.982,44	89,86	1,43	8,10	-	6,29	2.088,12
Formigliana	1.127,16	-	2,33	1.129,49	12,01	16,28	-	-	36,89	1.194,67
Gattinara	393,47	118,24	164,02	675,73	85,05	127,57	3,86	-	13,89	906,10
Ghislarengo	641,52	-	35,88	677,40	24,60	97,52	1,20	1,20	6,18	806,90
Greggio	542,33	-	1,37	543,70	3,04	153,69	-	-	36,75	737,18
Guardabosone	0,10	0,10	273,08	273,28	-	10,60	7,35	-	0,29	291,52
Lamporo	823,99	0,44	-	824,43	0,24	0,34	0,31	-	31,19	856,51
Lenta	1.033,17	-	223,32	1.256,49	14,88	440,99	-	-	-	1.712,36
Lignana	1.923,68	1,00	-	1.924,68	-	-	6,94	-	55,07	1.986,69
Livorno Ferraris	5.487,23	0,50	-	5.487,73	1,83	0,78	5,84	-	63,66	5.559,84
Lozzolo	6,69	10,46	9,37	26,52	1,20	48,97	0,10	0,10	0,56	77,35
Mollia	-	-	-	-	-	100,90	29,65	-	0,06	130,61
Moncrivello	948,77	49,83	20,50	1.019,10	18,21	59,14	56,14	6,00	33,85	1.186,44
Motta de' Conti	734,10	-	-	734,10	16,06	-	5,71	-	1,09	756,96
Olcenengo	1.781,82	6,00	-	1.787,82	43,89	-	1,03	-	104,37	1.937,11
Oldenico	704,13	-	-	704,13	-	-	7,52	-	27,45	739,10
Palazzolo Verellese	1.039,38	0,26	1,95	1.041,59	124,50	4,42	5,57	-	26,18	1.202,26
Pertengo	868,59	-	-	868,59	-	-	43,90	-	-	912,49
Pezzana	1.493,60	0,99	2,60	1.497,19	25,65	-	4,45	-	8,30	1.535,59
Pila	0,14	-	31,45	31,59	-	323,80	62,20	40,00	150,13	567,72
Piode	15,59	-	291,09	306,68	-	431,29	217,27	10,09	28,54	983,78
Postua	0,58	-	48,72	49,30	-	159,31	0,30	0,30	1,98	210,89
Prarolo	1.099,48	0,45	-	1.099,93	70,79	-	-	-	64,81	1.235,53
Quarona	0,01	1,67	60,40	62,08	-	232,50	-	-	0,25	294,83
Quinto Verellese	689,96	-	-	689,96	0,38	-	2,31	-	9,53	702,18
Rassa	0,04	-	67,47	67,51	-	554,79	81,42	-	30,56	734,28
Rima San Giuseppe	0,80	-	438,38	439,18	-	121,04	307,70	-	3,66	871,58
Rimasco	0,35	-	503,98	504,33	-	199,51	404,82	-	2,59	1.111,25
Rimella	0,26	-	333,09	333,35	-	29,98	-	-	0,53	363,86
Riva Valdobbia	0,35	-	543,52	543,87	-	235,22	53,18	-	175,16	1.007,43
Rive	740,11	-	-	740,11	-	-	2,44	-	4,79	747,34
Roasio	116,65	16,23	23,89	156,77	-	43,95	2,39	0,30	6,40	209,51
Ronsecco	2.870,85	-	-	2.870,85	-	-	-	-	112,70	2.983,55
Rossa	0,03	-	423,27	423,30	-	252,67	-	-	18,35	694,32
Rovasenda	2.632,30	-	5,71	2.638,01	22,00	265,44	15,85	-	160,79	3.102,09
Sabbia	0,70	-	4,88	5,58	-	239,50	102,41	-	132,84	480,33

Tavola 4.11 - Superficie aziendale secondo l'utilizzazione dei terreni per comune e zona altimetrica (superficie in ettari)

COMUNI ZONE ALTIMETRICHE	SUPERFICIE AGRICOLA UTILIZZATA				Arboricoltura da legno	SUPERFICIE AGRARIA NON UTILIZZATA			Altra superficie	Totale
	Seminativi	Coltivazioni legnose agrarie	Prati permanenti e pascoli	Totale		Boschi	Totale	Di cui destinata ad attività ricreative		
Salasco	1.001,08	-	-	1.001,08	0,88	-	-	-	46,63	1.048,59
Sali Vercellese	810,23	-	-	810,23	0,20	3,55	-	-	19,78	833,76
Saluggia	1.829,31	1,24	54,40	1.884,95	92,66	9,91	23,59	-	72,25	2.083,36
San Germano Vercellese	3.064,79	0,66	-	3.065,45	1,16	-	-	-	148,20	3.214,81
San Giacomo Vercellese	1.291,51	-	-	1.291,51	-	-	39,23	-	11,25	1.341,99
Santhia'	3.662,88	7,68	219,07	3.889,63	2,42	26,03	6,42	-	85,42	4.009,92
Scopa	0,15	-	36,01	36,16	-	1.232,46	0,05	0,02	3,67	1.272,34
Scopello	0,98	0,64	134,92	136,54	-	279,30	613,06	1,30	147,11	1.176,01
Serravalle Sesia	2,12	3,62	45,42	51,16	7,63	81,88	-	-	1,47	142,14
Stroppiana	1.473,99	-	-	1.473,99	10,10	-	33,83	-	48,17	1.566,09
Tricerro	753,29	-	-	753,29	-	-	-	-	39,18	792,47
Trino	5.057,29	4,01	11,95	5.073,25	74,73	619,76	116,25	-	185,28	6.069,27
Tronzano Vercellese	3.109,34	3,50	-	3.112,84	1,85	5,76	2,82	-	84,35	3.207,62
Valduggia	1,35	2,34	24,13	27,82	-	565,59	37,36	-	0,20	630,97
Varallo	0,97	4,37	550,76	556,10	-	233,07	1,59	-	0,75	791,51
Vercelli	5.252,93	9,48	27,63	5.290,04	139,37	11,12	47,60	0,73	173,16	5.661,29
Villarboit	1.468,83	-	6,51	1.475,34	18,44	44,74	-	-	12,87	1.551,39
Villata	1.061,32	-	-	1.061,32	62,17	6,84	-	-	10,75	1.141,08
Vocca	0,20	-	34,30	34,50	-	801,38	340,36	-	0,98	1.177,22
TOTALE	92.012,60	1.043,93	8.308,21	101.364,74	1.555,28	11.281,65	4.931,68	74,56	3.366,81	122.500,16
ZONE ALTIMETRICHE										
Montagna	33,17	12,45	7.348,86	7.394,48	-	8.552,01	4.221,67	53,39	707,54	20.875,70
Collina	2.667,88	787,77	267,82	3.723,47	109,08	471,61	26,23	0,40	45,33	4.375,72
Pianura	89.311,55	243,71	691,53	90.246,79	1.446,20	2.258,03	683,78	20,77	2.613,94	97.248,74
TOTALE	92.012,60	1.043,93	8.308,21	101.364,74	1.555,28	11.281,65	4.931,68	74,56	3.366,81	122.500,16

Tavola 4.12 - Aziende con seminativi e relativa superficie per le principali coltivazioni praticate, comune e zona altimetrica
(superficie in ettari)

COMUNI ZONE ALTIMETRICHE	Totale aziende	CEREALI				COLTIVAZIONI ORTIVE		COLTIVAZIONI FORAGGERE AVVICENDATE	
		TOTALE		FRUMENTO		Aziende	Superficie	Aziende	Superficie
		Aziende	Superficie	Aziende	Superficie				
Alagna Valsesia	6	3	0,18	-	-	3	0,33	-	-
Albano Verellese	5	5	223,87	-	-	-	-	-	-
Alice Castello	90	85	687,08	28	65,42	16	23,42	17	37,69
Arborio	40	40	2.258,47	-	-	-	-	2	4,55
Asigliano Verellese	62	62	2.440,89	2	4,87	-	-	1	0,08
Balmuccia	-	-	-	-	-	-	-	-	-
Balocco	25	24	833,56	-	-	-	-	2	3,80
Bianze'	123	115	3.416,51	2	4,03	4	6,09	8	37,99
Boccioleto	7	-	-	-	-	-	-	-	-
Borgo d'Ale	206	169	1.061,41	76	130,57	81	87,68	5	33,83
Borgosesia	21	-	-	-	-	4	1,58	-	-
Borgo Verelli	36	36	1.487,38	-	-	-	-	2	5,06
Breia	3	-	-	-	-	-	-	-	-
Buronzo	41	40	1.733,06	-	-	2	0,68	1	20,56
Campertogno	6	-	-	-	-	-	-	-	-
Carcoforo	1	-	-	-	-	1	0,07	-	-
Caresana	43	43	1.643,57	1	2,60	2	0,02	2	6,68
Caresanablot	12	10	702,81	1	1,00	1	0,01	-	-
Carisio	38	37	2.039,53	-	-	3	1,61	2	8,59
Casanova Elvo	15	15	1.339,15	-	-	-	-	-	-
Cellio	1	-	-	-	-	-	-	-	-
Cervatto	-	-	-	-	-	-	-	-	-
Cigliano	220	201	1.914,86	43	101,42	45	76,43	45	134,64
Civiasco	1	-	-	-	-	-	-	-	-
Collobiano	6	6	989,02	-	-	-	-	-	-
Costanzana	15	15	1.193,97	-	-	-	-	-	-
Cravagliana	5	-	-	-	-	-	-	-	-
Crescentino	101	100	3.157,61	1	3,65	2	2,13	5	27,12
Crova	25	24	1.325,38	-	-	1	0,11	2	0,63
Desana	43	42	1.488,22	-	-	-	-	-	-
Fobello	2	-	-	-	-	-	-	-	-
Fontanetto Po	46	45	1.942,06	1	1,45	-	-	2	2,33
Formigliana	23	22	1.068,96	1	15,37	1	0,76	-	-
Gattinara	36	19	313,65	-	-	9	3,51	-	-
Ghislarengo	23	22	518,33	-	-	-	-	-	-
Greggio	13	13	536,98	-	-	-	-	-	-
Guardabosone	3	-	-	-	-	-	-	-	-
Lamporo	40	40	783,95	-	-	-	-	-	-
Lenta	89	69	870,35	-	-	-	-	-	-
Lignana	18	17	1.682,02	-	-	-	-	-	-
Livorno Ferraris	81	79	4.922,33	12	123,16	2	4,39	5	10,24
Lozzolo	21	1	0,07	-	-	-	-	2	5,67
Mollia	-	-	-	-	-	-	-	-	-
Moncrivello	107	99	786,12	44	81,76	11	18,51	38	80,86
Motta de' Conti	19	19	734,10	-	-	-	-	-	-
Olcenengo	26	26	1.765,39	1	0,75	-	-	1	16,43
Oldenico	10	10	700,24	-	-	-	-	-	-
Palazzolo Verellese	30	27	1.039,16	-	-	3	0,22	-	-
Pertengo	15	15	829,07	-	-	-	-	1	28,52
Pezzana	40	33	1.487,73	-	-	1	0,41	-	-
Pila	3	-	-	-	-	-	-	-	-
Piode	4	-	-	-	-	2	0,42	1	13,75
Postua	5	-	-	-	-	-	-	-	-
Prarolo	28	28	1.083,79	-	-	-	-	-	-
Quarona	1	-	-	-	-	1	0,01	-	-
Quinto Verellese	11	10	689,21	-	-	-	-	-	-
Rassa	4	-	-	-	-	-	-	-	-
Rima San Giuseppe	2	-	-	-	-	2	0,42	-	-
Rimasco	2	-	-	-	-	1	0,01	-	-
Rimella	14	-	-	-	-	-	-	-	-
Riva Valdobbia	15	-	-	-	-	-	-	-	-
Rive	21	21	740,11	-	-	-	-	-	-
Roasio	20	11	20,89	-	-	2	0,32	1	2,00
Ronsecco	40	40	2.790,91	-	-	-	-	-	-
Rossa	2	-	-	-	-	-	-	-	-
Rovasenda	49	44	1.861,41	1	11,00	2	0,20	1	0,68
Sabbia	1	-	-	-	-	1	0,51	-	-

Tavola 4.12 - Aziende con seminativi e relativa superficie per le principali coltivazioni praticate, comune e zona altimetrica
(superficie in ettari)

COMUNI ZONE ALTIMETRICHE	Totale aziende	CEREALI				COLTIVAZIONI ORTIVE		COLTIVAZIONI FORAGGERE AVVICENDATE	
		TOTALE		FRUMENTO		Aziende	Superficie	Aziende	Superficie
		Aziende	Superficie	Aziende	Superficie				
Salasco	13	13	968,16	-	-	-	-	-	-
Sali Vercellese	7	7	798,65	-	-	-	-	-	-
Saluggia	122	117	1.567,56	30	67,04	3	4,05	31	118,36
San Germano Vercellese	32	32	3.042,13	1	150,00	-	-	1	3,98
San Giacomo Vercellese	28	26	1.253,39	-	-	-	-	-	-
Santhia'	122	113	3.053,04	20	76,93	13	26,10	31	58,43
Scopa	5	-	-	-	-	-	-	-	-
Scopello	4	-	-	-	-	-	-	-	-
Serravalle Sesia	8	2	1,27	-	-	-	-	1	0,45
Stroppiana	44	44	1.473,99	2	14,10	-	-	-	-
Tricerro	16	16	691,34	-	-	-	-	-	-
Trino	71	60	4.760,57	5	11,82	7	1,26	1	10,00
Tronzano Vercellese	107	106	2.655,54	16	49,21	10	18,65	12	60,74
Valduggia	4	-	-	-	-	3	0,36	-	-
Varallo	29	-	-	-	-	1	0,31	-	-
Vercelli	101	90	4.931,35	3	36,51	8	8,13	6	22,67
Villarboit	40	39	1.389,26	1	8,00	-	-	2	15,95
Villata	55	51	1.014,19	-	-	-	-	6	13,87
Vocca	1	-	-	-	-	1	0,01	-	-
TOTALE	2.870	2.498	84.703,80	292	960,66	249	288,72	237	786,15
ZONE ALTIMETRICHE									
Montagna	152	3	0,18	-	-	20	4,03	1	13,75
Collina	381	287	2.084,37	104	195,99	108	114,93	26	79,64
Pianura	2.337	2.208	82.619,25	188	764,67	121	169,76	210	692,76
TOTALE	2.870	2.498	84.703,80	292	960,66	249	288,72	237	786,15

Tavola 4.13 - Aziende con coltivazioni legnose agrarie e relativa superficie per le principali coltivazioni praticate, comune e zona altimetrica (superficie in ettari)

COMUNI ZONE ALTIMETRICHE	Totale aziende	VITE		OLIVO		AGRUMI		FRUTTIFERI	
		Aziende	Superficie	Aziende	Superficie	Aziende	Superficie	Aziende	Superficie
Alagna Valsesia	1	-	-	-	-	-	-	1	0,12
Albano Verellese	1	-	-	-	-	-	-	-	-
Alice Castello	79	64	18,80	-	-	-	-	50	38,64
Arborio	-	-	-	-	-	-	-	-	-
Asigliano Verellese	-	-	-	-	-	-	-	-	-
Balmuccia	-	-	-	-	-	-	-	-	-
Balocco	-	-	-	-	-	-	-	-	-
Bianze'	24	2	0,66	-	-	-	-	24	13,25
Boccioleto	-	-	-	-	-	-	-	-	-
Borgo d'Ale	216	66	22,95	1	0,25	-	-	211	557,39
Borgosesia	12	-	-	-	-	-	-	10	2,61
Borgo Verelli	1	-	-	-	-	-	-	-	-
Breia	-	-	-	-	-	-	-	-	-
Buronzio	-	-	-	-	-	-	-	-	-
Camperogno	-	-	-	-	-	-	-	-	-
Carcoforo	-	-	-	-	-	-	-	-	-
Caresana	-	-	-	-	-	-	-	-	-
Caresanablot	1	-	-	1	0,08	-	-	-	-
Carisio	-	-	-	-	-	-	-	-	-
Casanova Elvo	2	-	-	-	-	-	-	1	1,00
Cellio	-	-	-	-	-	-	-	-	-
Cervatto	-	-	-	-	-	-	-	-	-
Cigliano	71	3	1,34	-	-	-	-	70	90,35
Civiasco	-	-	-	-	-	-	-	-	-
Collobiano	-	-	-	-	-	-	-	-	-
Costanzana	2	-	-	-	-	-	-	2	0,53
Cravagliana	-	-	-	-	-	-	-	-	-
Crescentino	1	-	-	1	3,14	-	-	-	-
Crova	1	-	-	-	-	-	-	1	0,38
Desana	-	-	-	-	-	-	-	-	-
Fobello	-	-	-	-	-	-	-	-	-
Fontanetto Po	1	-	-	-	-	-	-	-	-
Formigliana	-	-	-	-	-	-	-	-	-
Gattinara	91	86	110,46	-	-	-	-	7	2,38
Ghislarengo	-	-	-	-	-	-	-	-	-
Greggio	-	-	-	-	-	-	-	-	-
Guardabosone	2	-	-	-	-	-	-	2	0,10
Lamporo	2	-	-	-	-	-	-	2	0,44
Lenta	-	-	-	-	-	-	-	-	-
Lignana	1	-	-	-	-	-	-	-	-
Livorno Ferraris	1	-	-	-	-	-	-	1	0,50
Lozzolo	20	17	9,43	-	-	-	-	8	1,03
Mollia	-	-	-	-	-	-	-	-	-
Moncrivello	67	38	7,50	-	-	-	-	36	42,02
Motta de' Conti	-	-	-	-	-	-	-	-	-
Olcenengo	1	-	-	-	-	-	-	1	3,80
Oldenico	-	-	-	-	-	-	-	-	-
Palazzolo Verellese	2	-	-	-	-	-	-	1	0,08
Pertengo	-	-	-	-	-	-	-	-	-
Pezzana	1	-	-	-	-	-	-	-	-
Pila	-	-	-	-	-	-	-	-	-
Piode	-	-	-	-	-	-	-	-	-
Postua	-	-	-	-	-	-	-	-	-
Prarolo	1	-	-	-	-	-	-	1	0,45
Quarona	1	-	-	-	-	-	-	1	1,67
Quinto Verellese	-	-	-	-	-	-	-	-	-
Rassa	-	-	-	-	-	-	-	-	-
Rima San Giuseppe	-	-	-	-	-	-	-	-	-
Rimasco	-	-	-	-	-	-	-	-	-
Rimella	-	-	-	-	-	-	-	-	-
Riva Valdobbia	-	-	-	-	-	-	-	-	-
Rive	-	-	-	-	-	-	-	-	-
Roasio	14	11	13,34	-	-	-	-	8	2,89
Ronsecco	-	-	-	-	-	-	-	-	-
Rossa	-	-	-	-	-	-	-	-	-
Rovasenda	-	-	-	-	-	-	-	-	-
Sabbia	-	-	-	-	-	-	-	-	-

Tavola 4.13 - Aziende con coltivazioni legnose agrarie e relativa superficie per le principali coltivazioni praticate, comune e zona altimetrica (superficie in ettari)

COMUNI ZONE ALTIMETRICHE	Totale aziende	VITE		OLIVO		AGRUMI		FRUTTIFERI	
		Aziende	Superficie	Aziende	Superficie	Aziende	Superficie	Aziende	Superficie
Salasco	-	-	-	-	-	-	-	-	-
Sali Vercellese	-	-	-	-	-	-	-	-	-
Saluggia	2	-	-	-	-	-	-	1	0,16
San Germano Vercellese	1	-	-	-	-	-	-	1	0,66
San Giacomo Vercellese	-	-	-	-	-	-	-	-	-
Santhia'	16	5	1,65	-	-	-	-	10	5,80
Scopa	-	-	-	-	-	-	-	-	-
Scopello	1	-	-	-	-	-	-	1	0,64
Serravalle Sesia	6	4	2,87	-	-	-	-	2	0,65
Stroppiana	-	-	-	-	-	-	-	-	-
Tricerro	-	-	-	-	-	-	-	-	-
Trino	5	-	-	-	-	-	-	4	2,14
Tronzano Vercellese	4	1	0,05	-	-	-	-	4	3,45
Valduggia	2	-	-	-	-	-	-	2	2,34
Varallo	3	-	-	-	-	-	-	2	1,30
Vercelli	5	-	-	-	-	-	-	2	7,74
Villarboit	-	-	-	-	-	-	-	-	-
Villata	-	-	-	-	-	-	-	-	-
Vocca	-	-	-	-	-	-	-	-	-
TOTALE	662	297	189,05	3	3,47	-	-	467	784,51
ZONE ALTIMETRICHE									
Montagna	22	-	-	-	-	-	-	19	8,78
Collina	426	248	177,85	1	0,25	-	-	286	602,98
Pianura	214	49	11,20	2	3,22	-	-	162	172,75
TOTALE	662	297	189,05	3	3,47	-	-	467	784,51

Tavola 4.14 - Aziende con allevamenti e aziende con bovini, bufalini, suini e relativo numero di capi per comune e zona altimetrica

COMUNI ZONE ALTIMETRICHE	Totale aziende	BOVINI			BUFALINI			SUINI	
		Aziende	CAPI		Aziende	CAPI		Aziende	Capi
			Totale	Di cui vacche		Totale	Di cui bufale		
Alagna Valsesia	9	6	102	61	-	-	-	1	1
Alice Castello	25	15	264	143	-	-	-	4	1.208
Balocco	3	3	177	70	-	-	-	-	-
Bianze'	18	7	304	105	-	-	-	1	16
Boccioleto	8	7	24	18	-	-	-	-	-
Borgo d'Ale	28	7	307	137	-	-	-	3	1.442
Borgosesia	33	17	320	185	-	-	-	12	25
Borgo Vercelli	3	2	42	40	-	-	-	-	-
Breia	3	1	1	1	-	-	-	1	1
Buronzo	6	2	53	33	-	-	-	1	3.011
Campertogno	6	6	108	76	-	-	-	-	-
Carcoforo	4	3	22	14	-	-	-	-	-
Carisio	11	6	109	40	-	-	-	3	648
Cervatto	2	2	35	-	-	-	-	1	2
Cigliano	73	65	1.047	50	-	-	-	22	36
Civiasco	2	2	24	-	-	-	-	1	4
Cravagliana	7	3	27	11	1	1	1	2	3
Crescentino	13	7	265	138	-	-	-	4	3.287
Crova	5	3	8	-	-	-	-	2	4
Desana	1	1	1	-	-	-	-	-	-
Fobello	24	15	104	29	-	-	-	1	1
Fontanetto Po	4	3	12	2	-	-	-	-	-
Formigliana	3	1	30	10	-	-	-	1	280
Gattinara	6	3	66	33	-	-	-	1	2
Ghislarengo	4	4	74	-	-	-	-	2	3
Guardabosone	4	1	85	41	-	-	-	-	-
Lamporo	8	5	49	5	-	-	-	2	1.084
Lenta	11	2	93	48	-	-	-	1	6
Lignana	1	-	-	-	-	-	-	1	177
Livorno Ferraris	16	11	443	126	-	-	-	1	3.126
Lozzolo	4	4	90	-	-	-	-	1	17
Moncrivello	48	40	828	362	-	-	-	5	11
Olcenengo	1	-	-	-	-	-	-	1	28
Palazzolo Vercellese	2	1	285	-	-	-	-	-	-
Piode	4	4	113	77	-	-	-	-	-
Postua	8	4	46	27	-	-	-	-	-
Quarona	9	6	72	49	-	-	-	3	3
Quinto Vercellese	1	1	24	-	-	-	-	-	-
Rassa	5	4	179	74	-	-	-	-	-
Rima San Giuseppe	5	5	205	126	-	-	-	-	-
Rimasco	3	2	24	6	-	-	-	-	-
Rimella	16	10	59	47	-	-	-	3	3
Riva Valdobbia	15	12	84	63	-	-	-	6	7
Roasio	11	7	45	8	-	-	-	1	1
Rossa	8	5	68	44	-	-	-	-	-
Rovasenda	26	11	76	37	-	-	-	3	5
Saluggia	40	35	1.254	355	-	-	-	4	4.010
San Germano Vercellese	2	2	44	20	-	-	-	-	-
San Giacomo Vercellese	1	1	1.700	-	-	-	-	-	-
Santhia'	56	23	1.092	361	-	-	-	13	157
Scopa	5	3	8	6	-	-	-	-	-
Scopello	6	4	49	22	-	-	-	1	2
Serravalle Sesia	12	2	24	19	-	-	-	2	14
Stroppiana	1	1	14	-	-	-	-	-	-
Trino	3	1	196	90	-	-	-	-	-
Tronzano Vercellese	64	28	567	216	-	-	-	14	62
Valduggia	4	1	2	-	-	-	-	-	-
Varallo	31	20	273	150	-	-	-	6	9
Vercelli	17	8	208	91	-	-	-	1	23
Villata	26	7	67	26	-	-	-	5	8
Vocca	1	1	13	8	-	-	-	-	-
TOTALE	776	463	11.905	3.700	1	1	1	137	18.727
ZONE ALTIMETRICHE									
Montagna	222	144	2.047	1.135	1	1	1	38	61
Collina	86	38	796	340	-	-	-	12	2.684
Pianura	468	281	9.062	2.225	-	-	-	87	15.982
TOTALE	776	463	11.905	3.700	1	1	1	137	18.727

Tavola 4.15 - Aziende con ovini, caprini, equini, allevamenti avicoli e relativo numero di capi per comune e zona altimetrica

COMUNI	OVINI		CAPRINI		EQUINI		ALLEVAMENTI AVICOLI	
	Aziende	Capi	Aziende	Capi	Aziende	Capi	Aziende	Capi
Alagna Valsesia	2	101	2	36	3	4	4	62
Alice Castello	-	-	1	30	1	24	2	76.500
Balocco	1	190	-	-	2	3	-	-
Bianze'	-	-	-	-	-	-	8	148.600
Boccioleto	-	-	3	107	2	2	1	9
Borgo d'Ale	3	35	1	12	5	25	8	263.580
Borgosesia	9	248	8	194	16	49	20	9.055
Breia	2	5	1	11	2	20	2	12
Buronzo	-	-	-	-	3	8	4	95
Campertogno	1	37	3	77	2	2	-	-
Carcoforo	2	55	2	36	-	-	-	-
Caresana	-	-	-	-	1	10	-	-
Caresanablot	-	-	-	-	-	-	1	38
Carisio	-	-	-	-	-	-	6	1.796
Cervatto	2	47	-	-	2	4	-	-
Cigliano	3	7	-	-	7	12	6	93
Civiasco	2	199	-	-	2	13	-	-
Cravagliana	2	17	6	64	2	9	2	49
Crescentino	-	-	-	-	-	-	2	108.000
Crova	-	-	1	2	1	3	-	-
Fobello	18	643	6	189	5	9	4	42
Fontanetto Po	-	-	-	-	2	2	-	-
Formigliana	-	-	-	-	-	-	2	84
Gattinara	1	6	-	-	3	13	2	16
Ghislarengo	1	2	-	-	2	10	-	-
Guardabosone	-	-	-	-	1	2	-	-
Lamporo	-	-	1	2	-	-	5	170
Lenta	2	125	1	6	2	2	6	155
Livorno Ferraris	-	-	1	2	2	6	4	6.230
Lozzolo	1	11	-	-	-	-	-	-
Moncrivello	-	-	-	-	4	4	3	58.700
Palazzolo Vercellese	-	-	-	-	1	2	1	6.000
Pezzana	-	-	-	-	1	6	-	-
Pila	-	-	-	-	1	1	3	82
Piode	1	80	-	-	2	3	4	66
Postua	2	8	5	111	2	4	1	13
Quarona	1	21	5	43	4	12	1	3
Rassa	2	22	4	118	5	13	-	-
Rima San Giuseppe	2	510	1	31	3	9	-	-
Rimasco	2	1.203	2	98	1	9	-	-
Rimella	3	84	11	263	2	5	9	63
Riva Valdobbia	3	93	7	94	4	8	15	240
Roasio	-	-	-	-	-	-	8	223
Rossa	1	13	6	207	2	6	3	50
Rovasenda	-	-	-	-	-	-	25	666
Saluggia	-	-	-	-	5	6	3	59
Santhia'	2	206	2	8	4	29	35	790
Scopa	-	-	1	18	1	1	5	50
Scopello	1	4	2	8	3	8	1	36
Serravalle Sesia	2	15	1	3	1	4	7	72
Trino	-	-	-	-	1	25	-	-
Tronzano Vercellese	-	-	2	13	5	9	54	6.162
Valduggia	-	-	2	13	-	-	3	73
Varallo	6	63	10	325	9	26	17	267
Vercelli	-	-	-	-	5	45	7	10.173
Villata	-	-	-	-	-	-	25	2.129
Vocca	-	-	1	17	1	1	-	-
TOTALE	80	4.050	99	2.138	135	468	319	700.503
ZONE ALTIMETRICHE								
Montagna	64	3.453	88	2.060	77	220	95	10.172
Collina	7	67	3	45	10	66	27	340.391
Pianura	9	530	8	33	48	182	197	349.940
TOTALE	80	4.050	99	2.138	135	468	319	700.503

Tavola 4.16 - Persone per categoria di manodopera agricola, comune e zona altimetrica

COMUNI ZONE ALTIMETRICHE	FAMILIARI E PARENTI DEL CONDUTTORE					ALTRA MANODOPERA AZIENDALE				Totale generale
	Conduttore	Coniuge	Altri familiari del conduttore	Parenti del conduttore	Totale	DIRIGENTI E IMPIEGATI		OPERAI ED ASSIMILATI		
						A tempo indeter- minato	A tempo deter- minato	A tempo indeter- minato	A tempo deter- minato	
Alagna Valsesia	12	1	2	-	3	-	-	-	1	16
Albano Vercellese	6	1	4	2	7	4	-	4	7	28
Alice Castello	99	28	13	-	41	1	-	2	-	143
Arborio	41	15	18	2	35	-	-	-	-	76
Asigliano Vercellese	61	44	67	6	117	1	3	-	10	192
Balmuccia	1	-	-	-	-	1	-	1	-	3
Balocco	27	18	32	4	54	-	-	-	1	82
Bianze'	126	85	135	24	244	3	1	13	39	426
Boccioleto	8	2	-	-	2	-	-	-	1	11
Borgo d'Ale	235	113	207	3	323	-	-	1	-	559
Borgosesia	37	18	33	12	63	5	-	2	3	110
Borgo Vercelli	37	18	45	4	67	-	-	-	2	106
Breia	4	1	4	1	6	-	-	1	-	11
Buronzo	43	31	40	10	81	1	-	4	-	129
Campertogno	10	3	1	1	5	1	-	-	-	16
Carcoforo	6	4	11	-	15	1	-	1	-	23
Caresana	44	13	29	4	46	1	-	1	-	92
Caresanablot	12	7	15	2	24	1	-	-	3	40
Carisio	40	26	45	7	78	2	-	1	4	125
Casanova Elvo	19	9	12	5	26	1	-	5	11	62
Cellio	5	2	10	-	12	-	-	3	-	20
Cervatto	3	1	7	1	9	-	-	-	-	12
Cigliano	225	164	200	24	388	-	2	-	25	640
Civiasco	4	3	9	-	12	-	-	-	1	17
Collobiano	6	1	9	-	10	3	8	-	10	37
Costanzana	16	12	17	1	30	2	-	5	9	62
Cravagliana	8	2	-	-	2	-	-	-	2	12
Crescentino	109	92	136	12	240	2	2	8	8	369
Crova	25	10	40	4	54	1	-	3	8	91
Desana	42	34	55	7	96	-	-	2	7	147
Fobello	26	10	31	1	42	-	-	-	-	68
Fontanetto Po	46	32	68	5	105	1	-	2	-	154
Formigliana	23	4	38	1	43	-	-	2	1	69
Gattinara	107	79	96	10	185	7	2	7	5	313
Ghislarengo	24	3	4	-	7	2	-	2	-	35
Greggio	14	11	17	4	32	-	-	-	1	47
Guardabosone	4	2	3	-	5	-	-	-	-	9
Lamporo	41	22	52	2	76	-	-	1	-	118
Lenta	87	6	12	1	19	-	-	6	-	112
Lignana	18	12	30	7	49	1	-	3	11	82
Livorno Ferraris	78	46	77	2	125	1	4	16	26	250
Lozzolo	23	1	19	1	21	-	-	-	-	44
Mollia	-	-	-	-	-	1	-	-	-	1
Moncrivello	113	75	85	-	160	1	-	-	2	276
Motta de' Conti	20	18	19	-	37	-	-	-	-	57
Olcenengo	27	20	30	3	53	-	-	4	4	88
Oldenico	10	7	7	-	14	-	-	1	2	27
Palazzolo Vercellese	51	34	51	-	85	1	-	8	-	145
Pertengo	15	3	26	-	29	-	-	1	5	50
Pezzana	45	29	33	5	67	-	-	2	-	114
Pila	3	1	4	-	5	1	-	1	-	10
Piode	4	1	7	-	8	1	-	2	-	15
Postua	9	5	12	1	18	1	-	1	-	29
Prarolo	28	24	30	4	58	-	1	1	1	89
Quarona	12	4	16	-	20	1	-	3	-	36
Quinto Vercellese	11	7	9	5	21	-	-	3	3	38
Rassa	7	1	-	-	1	1	-	-	-	9
Rima San Giuseppe	6	3	2	-	5	1	-	1	-	13
Rimasco	4	1	5	-	6	1	-	1	-	12
Rimella	19	3	9	-	12	2	-	-	-	33
Riva Valdobbia	18	8	32	7	47	8	-	-	-	73
Rive	21	1	3	-	4	-	-	-	-	25
Roasio	23	8	6	1	15	-	-	1	-	39
Ronsecco	40	23	40	12	75	-	4	5	8	132
Rossa	10	1	3	-	4	2	-	-	-	16
Rovasenda	48	15	54	12	81	1	1	4	3	138
Sabbia	1	-	3	-	3	2	-	-	-	6

Tavola 4.16 - Persone per categoria di manodopera agricola, comune e zona altimetrica

COMUNI ZONE ALTIMETRICHE	FAMILIARI E PARENTI DEL CONDUTTORE					ALTRA MANODOPERA AZIENDALE				Totale generale
	Conduttore	Coniuge	Altri familiari del conduttore	Parenti del conduttore	Totale	DIRIGENTI E IMPIEGATI		OPERAI ED ASSIMILATI		
						A tempo indeter- minato	A tempo deter- minato	A tempo indeter- minato	A tempo deter- minato	
Salasco	13	7	16	3	26	-	5	4	-	48
Sali Vercellese	7	6	11	4	21	-	-	2	14	44
Saluggia	131	89	123	1	213	8	-	1	-	353
San Germano Vercellese	32	16	22	23	61	2	-	5	5	105
San Giacomo Vercellese	28	13	41	-	54	-	-	1	1	84
Santhia'	126	77	154	34	265	2	2	11	15	421
Scopa	5	2	5	-	7	1	-	-	-	13
Scopello	8	3	4	-	7	-	-	-	-	15
Serravalle Sesia	21	14	11	1	26	1	2	-	-	50
Stroppiana	42	4	6	4	14	5	-	6	2	69
Tricerro	16	5	24	-	29	-	-	-	1	46
Trino	83	52	85	5	142	4	19	23	7	278
Tronzano Vercellese	108	82	121	18	221	1	-	7	15	352
Valduggia	9	-	2	-	2	5	1	-	5	22
Varallo	35	15	38	-	53	1	2	4	-	95
Vercelli	100	68	98	15	181	-	-	15	30	326
Villarboit	40	27	38	3	68	1	-	1	11	121
Villata	57	33	41	-	74	-	-	-	-	131
Vocca	1	1	2	-	3	1	-	1	-	6
TOTALE	3.209	1.792	2.971	331	5.094	100	59	216	330	9.008
ZONE ALTIMETRICHE										
Montagna	279	98	255	24	377	38	3	22	13	732
Collina	508	243	352	16	611	9	4	11	5	1.148
Pianura	2.422	1.451	2.364	291	4.106	53	52	183	312	7.128
TOTALE	3.209	1.792	2.971	331	5.094	100	59	216	330	9.008

Tavola 4.17 - Giornate di lavoro aziendale per categoria di manodopera agricola, comune e zona altimetrica

COMUNI ZONE ALTIMETRICHE	FAMILIARI E PARENTI DEL CONDUTTORE					ALTRA MANODOPERA AZIENDALE				Totale generale
	Conduttore	Coniuge	Altri familiari del conduttore	Parenti del conduttore	Totale	DIRIGENTI E IMPIEGATI		OPERAI ED ASSIMILATI		
						A tempo indeter- minato	A tempo deter- minato	A tempo indeter- minato	A tempo deter- minato	
Alagna Valsesia	2.456	50	420	-	470	-	-	-	10	2.936
Albano Vercellese	1.191	156	-	550	706	228	-	1.200	930	4.255
Alice Castello	14.275	3.232	2.856	-	6.088	300	-	450	-	21.113
Arborio	12.787	3.320	2.910	700	6.930	-	-	-	-	19.717
Asigliano Vercellese	12.181	3.542	2.320	60	5.922	10	237	-	972	19.322
Balmuccia	49	-	-	-	-	2	-	5	-	56
Balocco	7.615	2.050	1.945	1.260	5.255	-	-	-	120	12.990
Bianze'	19.795	3.596	2.900	4.851	11.347	650	20	3.081	3.446	38.339
Bocciololetto	1.280	100	-	-	100	-	-	-	10	1.390
Borgo d'Alè	52.448	10.662	10.798	240	21.700	-	-	182	-	74.330
Borgosesia	8.533	2.352	1.386	642	4.380	612	-	50	245	13.820
Borgo Vercelli	8.907	780	3.380	1.142	5.302	-	-	-	222	14.431
Breia	814	300	65	200	565	-	-	120	-	1.499
Buronzo	10.509	975	1.260	1.514	3.749	312	-	1.248	-	15.818
Campertogno	2.919	565	104	104	773	4	-	-	-	3.696
Carcoforo	1.640	20	100	-	120	3	-	3	-	1.766
Caresana	7.957	730	1.655	820	3.205	10	-	235	-	11.407
Caresanablotto	2.648	540	50	443	1.033	80	-	-	270	4.031
Carisio	8.967	1.546	4.025	1.870	7.441	20	-	300	413	17.141
Casanova Elvo	3.382	290	1.180	940	2.410	300	-	1.536	860	8.488
Cellio	1.139	-	-	-	-	-	-	432	-	1.571
Cervatto	870	70	480	150	700	-	-	-	-	1.570
Cigliano	41.167	15.928	5.477	2.754	24.159	-	60	-	352	65.738
Civiasco	1.460	445	465	-	910	-	-	-	10	2.380
Collobiano	1.865	365	965	-	1.330	900	600	-	350	5.045
Costanzana	3.058	570	530	160	1.260	400	-	1.440	657	6.815
Cravagliana	1.365	-	-	-	-	-	-	-	20	1.385
Crescentino	18.634	4.180	6.610	2.600	13.390	360	205	1.570	360	34.519
Crova	4.790	490	1.225	820	2.535	15	-	814	511	8.665
Desana	9.460	4.260	3.530	940	8.730	-	-	600	630	19.420
Fobello	8.580	1.115	1.585	30	2.730	-	-	-	-	11.310
Fontanetto Po	9.781	1.450	2.326	1.010	4.786	10	-	280	-	14.857
Formigliana	4.315	650	3.105	280	4.035	-	-	350	80	8.780
Gattinara	12.450	532	1.390	1.177	3.099	1.146	219	1.766	516	19.196
Ghislarengo	3.928	533	555	-	1.088	185	-	100	-	5.301
Greggio	3.540	890	720	1.000	2.610	-	-	-	10	6.160
Guardabosone	865	365	-	-	365	-	-	-	-	1.230
Lamporo	5.460	2.580	1.330	530	4.440	-	-	180	-	10.080
Lenta	6.973	630	1.920	100	2.650	-	-	1.280	-	10.903
Lignana	4.255	1.590	1.250	1.560	4.400	10	-	800	1.006	10.471
Livorno Ferraris	19.750	3.521	4.571	665	8.757	312	372	4.592	1.307	35.090
Lozzolo	3.173	-	-	200	200	-	-	-	-	3.373
Mollia	-	-	-	-	-	4	-	-	-	4
Moncrivello	24.761	7.332	3.580	-	10.912	10	-	-	200	35.883
Motta de' Conti	3.610	490	250	-	740	-	-	-	-	4.350
Olcenengo	6.423	1.560	3.568	310	5.438	-	-	1.144	200	13.205
Oldenico	2.394	1.195	750	-	1.945	-	-	300	310	4.949
Palazzolo Vercellese	6.427	110	510	-	620	10	-	160	-	7.217
Pertengo	2.964	720	1.510	-	2.230	-	-	252	558	6.004
Pezzana	8.375	1.500	1.820	853	4.173	-	-	60	-	12.608
Pila	364	-	-	-	-	10	-	8	-	382
Piode	1.130	30	770	-	800	20	-	40	-	1.990
Postua	2.515	50	400	20	470	1	-	1	-	2.987
Prarolo	6.805	730	1.110	100	1.940	-	20	300	119	9.184
Quarona	2.193	215	485	-	700	110	-	696	-	3.699
Quinto Vercellese	2.663	574	574	1.435	2.583	-	-	861	577	6.684
Rassa	1.530	320	-	-	320	10	-	-	-	1.860
Rima San Giuseppe	1.925	1.090	10	-	1.100	3	-	3	-	3.031
Rimasco	940	30	100	-	130	3	-	3	-	1.076
Rimella	3.594	323	1.360	-	1.683	45	-	-	-	5.322
Riva Valdobbia	3.759	880	2.210	1.200	4.290	30	-	-	-	8.079
Rive	2.989	120	620	-	740	-	-	-	-	3.729
Roasio	5.584	1.245	830	100	2.175	-	-	270	-	8.029
Ronsecco	8.516	1.412	2.088	2.723	6.223	-	552	1.468	1.055	17.814
Rossa	2.351	360	-	-	360	18	-	-	-	2.729
Rovasenda	8.060	1.740	3.070	2.120	6.930	280	100	1.090	462	16.922
Sabbia	350	-	10	-	10	20	-	-	-	380

Tavola 4.17 - Giornate di lavoro aziendale per categoria di manodopera agricola, comune e zona altimetrica

COMUNI ZONE ALTIMETRICHE	FAMILIARI E PARENTI DEL CONDUTTORE					ALTRA MANODOPERA AZIENDALE				Totale generale
	Conduttore	Coniuge	Altri familiari del conduttore	Parenti del conduttore	Totale	DIRIGENTI E IMPIEGATI		OPERAI ED ASSIMILATI		
						A tempo indeter- minato	A tempo deter- minato	A tempo indeter- minato	A tempo deter- minato	
Salasco	2.933	835	1.453	465	2.753	-	307	838	-	6.831
Sali Vercellese	1.956	600	900	712	2.212	-	-	612	836	5.616
Saluggia	19.832	4.390	2.320	30	6.740	1.680	-	200	-	28.452
San Germano Vercellese	7.849	1.790	510	4.285	6.585	520	-	1.320	165	16.439
San Giacomo Vercellese	5.604	1.240	590	-	1.830	-	-	140	120	7.694
Santhia'	26.782	7.827	2.559	7.260	17.646	280	323	2.885	877	48.793
Scopa	1.475	615	100	-	715	5	-	-	-	2.195
Scopello	1.544	160	378	-	538	-	-	-	-	2.082
Serravalle Sesia	2.670	580	460	60	1.100	259	60	-	-	4.089
Stroppiana	6.520	675	750	800	2.225	340	-	410	55	9.550
Tricerro	3.260	830	1.150	-	1.980	-	-	-	300	5.540
Trino	16.297	1.873	7.978	1.015	10.866	40	1.699	5.473	470	34.845
Tronzano Vercellese	24.917	6.671	2.380	3.552	12.603	242	-	1.908	873	40.543
Valduggia	851	-	-	-	-	28	5	-	69	953
Varallo	9.209	593	929	-	1.522	100	624	960	-	12.415
Vercelli	19.835	4.306	5.879	2.585	12.770	-	-	3.927	1.519	38.051
Villarboit	8.429	1.720	2.230	550	4.500	300	-	250	517	13.996
Villata	9.569	1.080	2.590	-	3.670	-	-	-	-	13.239
Vocca	182	182	-	-	182	5	-	10	-	379
TOTALE	627.167	132.963	134.169	59.487	326.619	10.242	5.403	48.203	22.589	1.040.223
ZONE ALTIMETRICHE										
Montagna	65.882	10.230	11.357	2.346	23.933	1.033	629	2.331	364	94.172
Collina	90.600	16.251	16.334	1.777	34.362	1.705	279	2.668	516	130.130
Pianura	470.685	106.482	106.478	55.364	268.324	7.504	4.495	43.204	21.709	815.921
TOTALE	627.167	132.963	134.169	59.487	326.619	10.242	5.403	48.203	22.589	1.040.223

Tavola 4.18 - Aziende che utilizzano mezzi meccanici in complesso e relativo numero di mezzi di proprietà dell'azienda per comune e zona altimetrica

COMUNI ZONE ALTIMETRICHE	TOTALE			AZIENDE CON MEZZI DI PROPRIETÀ				
	Aziende con mezzi	Aziende con mezzi forniti da terzi	Aziende con mezzi in proprietà	Totale	TRATTRICI		MOTOCOLTIVATORI, MOTOZAPPE, MOTOFRESATRICI E MOTOFALCIATRICI	
					Aziende	Mezzi	Aziende	Mezzi
Alagna Valsesia	4	-	-	4	3	3	3	4
Albano Verellese	6	-	-	6	6	21	2	5
Alice Castello	98	-	2	98	95	170	3	4
Arborio	41	-	3	41	40	123	12	16
Asigliano Verellese	57	15	2	57	57	186	8	16
Balocco	26	-	1	26	26	77	10	11
Bianze'	126	77	7	109	101	287	27	35
Boccioleto	2	-	-	2	-	-	2	2
Borgo d'Ale	234	24	14	234	233	462	8	8
Borgosesia	32	-	-	32	25	47	28	53
Borgo Verelli	37	-	4	37	36	131	8	9
Breia	2	-	-	2	1	2	2	3
Burono	43	3	6	42	42	136	16	19
Campertogno	6	-	-	6	4	7	6	8
Carcoforo	2	-	-	2	-	-	2	3
Caresana	44	-	2	44	44	142	17	19
Caresanablot	12	2	-	12	12	45	7	8
Carisio	34	1	9	33	33	120	13	19
Casanova Elvo	18	-	1	18	17	74	6	7
Cellio	2	-	-	2	2	6	-	-
Cervatto	3	-	1	2	1	1	1	1
Cigliano	223	183	17	221	219	481	56	66
Civiasco	3	-	-	3	3	4	2	2
Collobiano	6	-	-	6	6	32	-	-
Costanzana	16	-	-	16	16	56	2	3
Crescentino	103	54	4	101	100	324	29	31
Crova	24	-	-	24	24	84	12	14
Desana	38	-	1	38	38	91	29	46
Fobello	4	-	2	2	-	-	2	2
Fontanetto Po	47	7	3	47	47	141	13	15
Formigliana	20	-	-	20	19	71	12	15
Gattinara	104	1	3	104	57	101	75	114
Ghislarengo	24	-	-	24	23	58	2	2
Greggio	12	2	-	11	11	43	-	-
Guardabosone	2	-	-	2	2	4	2	6
Lamporo	36	3	1	34	32	81	1	1
Lenta	76	1	-	76	67	114	57	64
Lignana	19	-	1	19	18	85	5	8
Livorno Ferraris	74	-	5	74	73	283	10	12
Lozzolo	21	-	-	21	12	17	18	25
Moncrivello	110	53	1	109	109	243	25	32
Motta de' Conti	19	-	-	19	18	52	3	3
Olcenengo	25	3	2	23	23	87	15	17
Oldenico	10	-	-	10	10	33	1	1
Palazzolo Verellese	40	7	3	38	36	79	4	4
Pertengo	13	-	-	13	13	46	4	5
Pezzana	38	2	1	36	35	113	14	15
Pila	3	-	-	3	-	-	2	3
Piode	5	2	1	5	2	4	5	7
Postua	9	-	-	9	8	10	5	7
Prarolo	27	3	2	27	27	83	8	9
Quarona	12	-	-	12	10	17	10	13
Quinto Verellese	11	2	-	9	8	39	2	3
Rassa	1	-	-	1	1	1	-	-
Rima San Giuseppe	4	-	1	4	2	3	3	4
Rimasco	3	-	-	3	2	3	2	3
Rimella	1	-	-	1	-	-	1	1
Riva Valdobbia	15	-	-	15	4	4	13	19
Rive	18	-	-	18	18	50	-	-
Roasio	21	-	-	21	18	38	17	34
Ronsecco	40	6	2	36	36	136	30	35
Rossa	7	-	-	7	1	2	5	6
Rovasenda	48	1	5	48	48	169	4	4
Sabbia	2	-	-	2	1	2	1	1
Salasco	13	-	-	13	13	57	5	6
Sali Verellese	7	-	1	7	7	39	4	6
Saluggia	128	9	3	126	125	302	16	16

Tavola 4.18 - Aziende che utilizzano mezzi meccanici in complesso e relativo numero di mezzi di proprietà dell'azienda per comune e zona altimetrica

COMUNI ZONE ALTIMETRICHE	TOTALE			AZIENDE CON MEZZI DI PROPRIETÀ				
	Aziende con mezzi	Aziende con mezzi forniti da terzi	Aziende con mezzi in proprietà	Totale	TRATTRICI		MOTOCOLTIVATORI, MOTOZAPPE, MOTOFRESATRICI E MOTOFALCIATRICI	
					Aziende	Mezzi	Aziende	Mezzi
San Germano Vercellese	31	3	1	30	30	135	15	21
San Giacomo Vercellese	26	-	1	26	26	87	8	9
Santhia'	118	62	8	117	113	358	37	42
Scopa	5	-	-	5	3	4	5	8
Scopello	6	-	-	6	5	6	4	5
Serravalle Sesia	19	-	-	19	11	21	15	24
Stroppiana	41	-	-	41	41	127	6	7
Tricerro	14	-	-	14	14	42	1	1
Trino	74	4	3	74	71	236	29	41
Tronzano Vercellese	107	57	5	107	107	322	11	13
Valduggia	7	-	-	7	2	4	3	4
Varallo	25	-	3	25	20	32	19	40
Vercelli	92	5	2	92	86	293	43	59
Villarboit	35	-	2	35	35	106	8	9
Villata	54	34	2	49	48	111	2	3
Vocca	1	-	-	1	1	1	1	1
TOTALE	2.966	626	138	2.915	2.733	7.607	914	1.217
ZONE ALTIMETRICHE								
Montagna	168	2	8	165	103	167	129	206
Collina	497	25	19	497	426	809	136	209
Pianura	2.301	599	111	2.253	2.204	6.631	649	802
TOTALE	2.966	626	138	2.915	2.733	7.607	914	1.217

Tavola 4.18 - Aziende che utilizzano mezzi meccanici in complesso e relativo numero di mezzi di proprietà dell'azienda per comune e zona altimetrica

COMUNI ZONE ALTIMETRICHE	AZIENDE CON MEZZI DI PROPRIETÀ								
	MIETITREBBIATRICI		MACCHINE PER RACCOLTA COMPLETAMENTE AUTOMATIZZATA		APPARECCHI PER L'IRRORAZIONE DI PRODOTTI FITOIATRICI		MACCHINE PER LA FERTILIZZAZIONE		ALTRI MEZZI MECCA- NICI
	Aziende	Mezzi	Aziende	Mezzi	Aziende	Mezzi	Aziende	Mezzi	Aziende
Alagna Valsesia	-	-	-	-	-	-	1	1	1
Albano Vercellese	-	-	-	-	2	2	4	5	-
Alice Castello	7	7	-	-	61	61	68	68	1
Arborio	30	31	-	-	20	30	30	46	1
Asigliano Vercellese	20	23	-	-	54	82	54	82	-
Balocco	3	3	-	-	18	20	20	23	1
Bianze'	24	30	-	-	91	109	94	129	-
Boccioleto	-	-	-	-	-	-	-	-	-
Borgo d'Ale	8	8	1	1	200	300	184	225	107
Borgosesia	-	-	1	2	2	2	10	11	18
Borgo Vercelli	26	39	-	-	15	19	22	31	2
Breia	-	-	-	-	-	-	-	-	-
Buronzo	12	15	-	-	20	23	31	42	5
Campertogno	-	-	-	-	-	-	2	3	4
Carcoforo	-	-	-	-	-	-	-	-	-
Caresana	8	9	-	-	7	10	17	32	1
Caresanablot	3	3	-	-	11	15	10	16	-
Carisio	18	20	-	-	23	30	30	43	1
Casanova Elvo	3	3	-	-	6	8	13	19	-
Cellio	-	-	-	-	-	-	-	-	-
Cervatto	-	-	-	-	-	-	-	-	1
Cigliano	16	25	-	-	191	195	185	195	2
Civiasco	-	-	-	-	-	-	-	-	-
Collobiano	1	1	-	-	4	6	2	4	-
Costanzana	2	2	-	-	15	23	11	17	2
Crescentino	37	45	1	1	79	108	79	109	-
Crova	12	16	-	-	19	23	20	27	3
Desana	9	10	-	-	25	27	34	44	1
Fobello	-	-	-	-	-	-	-	-	-
Fontanetto Po	14	15	1	1	45	55	42	62	1
Formigliana	6	6	-	-	19	22	16	29	-
Gattinara	4	5	-	-	74	78	16	19	19
Ghislarengo	9	12	-	-	21	22	22	28	4
Greggio	7	7	-	-	9	10	5	5	-
Guardabosone	-	-	-	-	-	-	-	-	-
Lamporo	8	14	-	-	27	30	30	38	34
Lenta	10	14	-	-	50	51	68	73	-
Lignana	4	6	-	-	17	27	16	28	-
Livorno Ferraris	29	41	1	1	30	39	45	59	4
Lozzolo	-	-	-	-	-	-	1	1	-
Moncrivello	7	9	1	1	2	2	63	71	-
Motta de' Conti	12	15	-	-	11	11	16	19	1
Olcenengo	9	9	-	-	18	28	20	30	1
Oldenico	2	2	-	-	4	6	2	2	-
Palazzolo Vercellese	10	10	-	-	22	31	18	29	1
Pertengo	6	8	-	-	13	16	13	21	-
Pezzana	10	12	-	-	24	29	25	45	-
Pila	-	-	-	-	-	-	-	-	1
Piode	-	-	-	-	-	-	1	1	-
Postua	-	-	1	2	-	-	1	1	8
Prarolo	2	3	-	-	23	29	24	37	-
Quarona	-	-	-	-	-	-	-	-	-
Quinto Vercellese	-	-	-	-	8	10	9	15	-
Rassa	-	-	-	-	-	-	-	-	-
Rima San Giuseppe	-	-	-	-	-	-	1	2	-
Rimasco	-	-	-	-	-	-	-	-	1
Rimella	-	-	-	-	-	-	-	-	-
Riva Valdobbia	-	-	-	-	-	-	-	-	15
Rive	1	1	-	-	12	19	17	25	1
Roasio	1	1	-	-	1	1	8	15	1
Ronsecco	5	6	-	-	29	45	33	56	2
Rossa	-	-	-	-	-	-	-	-	2
Rovasenda	32	37	1	1	45	51	47	68	-
Sabbia	-	-	-	-	-	-	-	-	1
Salasco	5	6	-	-	12	13	11	18	13
Sali Vercellese	5	7	-	-	5	6	4	5	1
Saluggia	12	16	-	-	88	93	91	103	2

Tavola 4.18 - Aziende che utilizzano mezzi meccanici in complesso e relativo numero di mezzi di proprietà dell'azienda per comune e zona altimetrica

COMUNI ZONE ALTIMETRICHE	AZIENDE CON MEZZI DI PROPRIETÀ								
	MIETITREBBIATRICI		MACCHINE PER RACCOLTA COMPLETAMENTE AUTOMATIZZATA		APPARECCHI PER L'IRRORAZIONE DI PRODOTTI FITOIATRICI		MACCHINE PER LA FERTILIZZAZIONE		ALTRI MEZZI MECCA- NICI
	Aziende	Mezzi	Aziende	Mezzi	Aziende	Mezzi	Aziende	Mezzi	Aziende
San Germano Vercellese	11	16	-	-	28	45	29	51	3
San Giacomo Vercellese	5	5	-	-	23	27	25	38	1
Santhia'	40	44	1	1	90	102	102	130	71
Scopa	-	-	-	-	-	-	-	-	4
Scopello	-	-	-	-	-	-	-	-	-
Serravalle Sesia	-	-	-	-	1	2	3	6	2
Stroppiana	7	10	-	-	28	32	33	50	-
Tricerro	3	4	-	-	14	17	14	19	-
Trino	27	32	-	-	54	72	59	95	22
Tronzano Vercellese	34	34	-	-	101	112	104	118	6
Valduggia	-	-	-	-	-	-	-	-	5
Varallo	-	-	-	-	-	-	1	1	2
Vercelli	28	34	2	3	54	64	53	66	4
Villarboit	6	8	-	-	21	27	22	32	2
Villata	18	23	-	-	33	41	40	50	43
Vocca	-	-	-	-	-	-	1	1	-
TOTALE	628	762	11	14	1.919	2.358	2.072	2.734	429
ZONE ALTIMETRICHE									
Montagna	-	-	2	4	2	2	18	21	63
Collina	20	21	1	1	337	442	280	334	130
Pianura	608	741	8	9	1.580	1.914	1.774	2.379	236
TOTALE	628	762	11	14	1.919	2.358	2.072	2.734	429

Glossario

Abitazioni situate nell'azienda – Tutte le abitazioni comprese nel perimetro aziendale. Per abitazione si intende un insieme di vani o anche un vano solo, destinato funzionalmente ad uso abitazione, che dispone di un ingresso indipendente su strada, pianerottolo, cortile, terrazza, ballatoio e simili. Sono esclusi i locali che non hanno le caratteristiche proprie delle abitazioni (roulotte, carrozzoni, cantine, magazzini, ecc.) anche se risultano occupati di fatto da una o più famiglie. Una abitazione è considerata occupata quando in essa abitano una o più persone ivi aventi la loro dimora abituale anche se temporaneamente assenti alla data del censimento.

Agrumi – Arancio, mandarino, clementina e i suoi ibridi, limone, altri agrumi (arancio amaro o melangolo, bergamotto, cedro, chinotto, kunquat, limetta, pompelmo).

Alimentazione automatizzata del bestiame (impianti per l') – Apparecchiature rappresentate essenzialmente dagli alimentatori automatici (a coclea, a nastro o a catena fissa) fissi o mobili con strutture metalliche o di legno, utilizzati per la distribuzione automatica degli alimenti agli animali che consistono in uno o più trasportatori che prelevano il foraggio o i mangimi da una tramoggia oppure direttamente dai silos e li trasportano in una canaletta parallela alla mangiatoia.

Allevamenti – I dati sulla consistenza degli allevamenti fanno riferimento a tutti i capi di bestiame che alla data del censimento si trovavano presso l'azienda sia che si trattasse di bestiame in dotazione dell'azienda stessa, sia che si trattasse di bestiame affidato o da essa allevato. Sono inclusi i capi temporaneamente assenti per transumanza, pascolo, ecc. sono esclusi gli animali di passaggio (es.: femmine presenti per la monta).

Allevamenti avicoli

Polli da carne – compresi i giovani capi destinati alla produzione di carne.

Galline da uova – Galline che hanno già cominciato a deporre uova e giovani capi destinati alla produzione di uova.

Allevamenti (altri) – Allevamenti di anatre, lumache, lombrichi, rane, cervidi.

Ammendante organico – Prodotto di diverso tipo la cui funzione principale è quella di modificare e migliorare le caratteristiche fisiche del terreno (ammendante animale idrolizzato, vegetale composto, vegetale fermentato, vegetale semplice, torboso composto, leonardite, torba acida, ecc.).

Approvvigionamento dell'acqua irrigua – L'approvvigionamento dell'acqua irrigua è considerato: fonte di approvvigionamento, quando l'azienda si approvvigiona per derivazione diretta da corsi d'acqua superficiali, senza essere soggetta a vincoli per quanto riguarda le modalità di presa e di utilizzazione dell'acqua o mediante pozzi, fontanili, ecc. situati nel proprio fondo;

- *da consorzi di irrigazione e bonifica* quando l'azienda si approvvigiona di acqua attraverso consorzi di irrigazione e bonifica che servono per lo più un complesso organizzato di aziende;
- *da altre aziende agricole*;
- *in altra forma*, quando l'azienda si approvvigiona d'acqua attraverso imprese private non agricole, ecc..

Aratura – Fondamentale tecnica di lavorazione che consiste nel ribaltare una fetta di terreno dopo aver proceduto al suo distacco dal suolo con lo scopo della distruzione della vegetazione preesistente, dell'incorporamento di concimi, dell'aumento dell'areazione permeabilità e dei fenomeni ad essa collegati.

Area protetta – Ecosistema tutelato per conservare la biodiversità che lo caratterizza, con l'obiettivo di uno sviluppo sostenibile del territorio.

Aree boscate a turno breve – Superfici a bosco in cui il periodo tra l'impianto degli alberi ed il taglio del prodotto (escludendo le normali operazioni di sfoltitura) non supera i 15 anni.

Artigianato – Attività artigianali esercitate dal conduttore, dai membri della sua famiglia o da manodopera non familiare a condizione che essi siano addetti anche ai lavori agricoli.

Aspersione – Metodo che prevede l'aspersione dell'acqua con apparecchiature che simulano la pioggia naturale. Esso prevede una serie di tubi, una pompa che fornisce pressione all'acqua e uno o più irrigatori che distribuiscono l'acqua sul terreno. Gli impianti possono essere fissi, semifissi o mobili. La pressione idrica e la gittata degli irrigatori possono variare sensibilmente.

Associazioni di produttori – Associazioni costituite per iniziativa dei produttori stessi allo scopo di:

- promuovere la concentrazione dell'offerta e la regolarizzazione dei prezzi nella fase della produzione per uno o più prodotti agricoli;
- mettere a disposizione dei produttori associati mezzi tecnici adeguati per il condizionamento e la commercializzazione dei prodotti in questione.

Attività di agriturismo – Attività turistica svolta in locali rurali, nei quali viene dato alloggio a turisti da imprenditori agricoli.

Attività remunerativa extraaziendale – Qualsiasi attività esercitata al di fuori dell'azienda e che ha come corrispettivo una remunerazione. Sono comprese eventuali attività remunerative che possono essere esercitate sull'azienda stessa o in un'altra impresa agricola (gestione di un terreno da campeggio, affitto di alloggi a turisti), oppure in una impresa non agricola appartenente al conduttore.

Avvicendamento libero – La successione di colture diverse sullo stesso terreno viene decisa annualmente.

Azienda agricola, forestale e zootecnica – L'unità tecnico-economica costituita da terreni, anche in appezzamenti non contigui, ed eventualmente da impianti ed attrezzature varie, in cui si attua la produzione agraria, forestale e zootecnica ad opera di un conduttore, cioè persona fisica, società od ente che ne sopporta il rischio sia da solo (conduttore coltivatore e conduttore con salariati e/o compartecipanti), sia in associazione ad un mezzadro o colono parziario.

Azienda senza terreno agrario – Per *terreno agrario* si intende la superficie dell'azienda destinata alla pratica delle varie colture o che potrebbe essere ad esse destinata mediante l'impiego di mezzi normalmente disponibili presso un'azienda agricola. Non è terreno agrario la superficie costituita da aree occupate da fabbricati, cortili, strade poderali, ecc.

Le *aziende senza terreno agrario* sono quelle zootecniche nelle quali si attua esclusivamente l'allevamento di bestiame e le aziende che utilizzano terreni pascolativi appartenenti a Comuni, ad altri enti pubblici o a privati senza che i terreni stessi si configurino come elementi costitutivi delle aziende stesse.

Le aziende che praticano la coltivazione di funghi in grotte, sotterranei ed appositi edifici sono assimilate a quelle con terreno agrario.

Barbatelle – Giovani piante di vite, innestate e non, prima del loro impianto definitivo.

Boschi – Superfici coperte da alberi e/o arbusti forestali, il cui prodotto principale è il legno. Sono considerati boschi anche i terreni il cui suolo occupato dalle piante forestali viene parzialmente utilizzato per coltivazioni erbacee aventi carattere accessorio o marginale. Sono compresi i vivai forestali destinati al fabbisogno aziendale. Sono esclusi i castagneti da frutto e le pioppete.

Bosco misto – Quando non possiede le caratteristiche del bosco puro.

Bosco puro – Quando le piante di una singola specie legnosa rappresentano, a maturità, almeno i 9/10 della superficie.

Bovini

— *Maschi:*

- *da riproduzione*, costituiti dai torelli (bovini interi destinati alla riproduzione) e dai tori (bovini interi già adibiti alla riproduzione naturale od impiegati per la fecondazione artificiale) compresi i tori riformati, cioè al termine della loro carriera riproduttiva;
- *da macello*, costituiti dai vitelli, vitelloni, manzetti o manzi e buoi destinati alla produzione di carne;

— *Femmine:*

- *da allevamento*: bovine che non hanno mai partorito anche se gravide alla data del censimento o che sono allevate per la riproduzione;
- *da macello*: bovine che non hanno mai partorito e che vengono allevate per essere macellate;
- *vacche da latte* (comprese le vacche da latte e carne): vacche (bovine che hanno già partorito almeno una volta), che, per razza o attitudine, sono adibite esclusivamente o prevalentemente alla produzione di latte destinato al consumo umano o alla trasformazione in prodotti lattiero-caseari. Sono comprese le vacche da latte riformate o al termine della loro carriera economica;
- *altre vacche* (da carne e/o da lavoro): bovine che hanno già partorito almeno una volta, ma che sono allevate per la produzione di vitelli o vengono adibite per il lavoro o ad entrambe le funzioni economiche e il cui latte, di norma, non è

destinato né al consumo umano diretto né alla trasformazione in prodotti lattiero-caseari. Sono comprese le altre vacche riformate o al termine della loro carriera economica.

Burro – Prodotto avente un tenore di materie grasse del latte, uguale o superiore all'80%, ma inferiore al 90%, un tenore massimo di acqua del 16% ed un massimo del 2% di materie secche e non grasse del latte.

Capo azienda – Persona che di fatto gestisce l'azienda e cioè la persona fisica che assicura la gestione corrente e quotidiana dell'azienda. Si ha la gestione quotidiana dell'azienda anche quando l'attività è assicurata per un limitato numero di mesi, come ad esempio, nelle aziende specializzate per la viticoltura, olivicoltura, ecc.. Il capo azienda è in genere il conduttore stesso, ma può essere una diversa persona, qualora il conduttore stesso abbia affidato la gestione dell'azienda ad altra persona, per esempio ad un membro della famiglia. Per ciascuna azienda si considera capo azienda esclusivamente una persona. Se più persone partecipano alla gestione corrente e quotidiana dell'azienda, è considerato capo azienda la persona che reca il maggior contributo alla gestione dell'azienda. Qualora tale contributo alla gestione si è ripartito in maniera uguale tra due o più persone, di queste è considerata capo azienda la più avanzata in età. Il mezzadro è da considerarsi come capo azienda ed analogamente il soccidario per le aziende a soccida.

Caprini – Gruppo di mammiferi artiodattili ruminanti della specie Capra.

- *Capre che hanno già figliato*: femmine che hanno già figliato anche una volta, anche se alla data della rilevazione sono a riposo o stanno allattando. In questa categoria devono essere comprese anche le femmine riformate al termine della loro carriera economica.
- *Capre montate per la prima volta*: femmine di meno di un anno che non hanno ancora figliato.
- *Altri caprini*: capretti (maschi e femmine di età inferiore ad un anno), maschi di più di un anno compresi i riproduttori e femmine di età superiore ad un anno che non hanno mai partorito (non comprese nelle capre).

Caseifici – Comprendono:

- a) le imprese o stabilimenti - compresi gli enti cooperativi agricoli e le latterie turnarie che svolgono attività di trattamento igienico e/o di trasformazione del latte;
- b) le aziende agricole, i cui impianti tecnici di lavorazione e/o di trasformazione sono paragonabili a quelli degli stabilimenti di cui al punto a);
- c) gli stabilimenti che raccolgono latte o crema e li cedono interamente od in parte alle unità di cui al punto a) senza averli lavorati né trasformati (centri di raccolta, generalmente dotati di attrezzature - quali impianti e vasche di refrigerazione - adeguate per la raccolta e/o della crema).

Castagneto da frutto – Sono i castagneti allevati ad alto fusto e destinati principalmente alla produzione del frutto. Sono compresi soltanto i castagneti nei quali durante l'annata agraria di riferimento si è proceduto alle operazioni colturali e alla raccolta del frutto. La superficie degli altri castagneti va indicata tra i boschi (fustaie di latifoglie).

Cavalli – Sono compresi i cavalli da corsa e da sella appartenenti ad aziende agricole.

Categorie assimilate – Lavoratori che guidano e controllano, con apporto di adeguata competenza tecnico-pratica, gruppi di altri lavoratori operai esercitando a volte un certo potere di iniziativa per la condotta dei lavori.

Ceduo composto – Bosco costituito da fustaia e ceduo semplice frammisti. Sono assimilati ai cedui composti i cedui semplici con matricine dal turno almeno triplo di quello del ceduo e la cui area di insidenza a maturità sia superiore al 15% della superficie totale del bosco.

Ceduo semplice – Bosco le cui piante, nate esclusivamente e prevalentemente da gemma, sono destinate a rinnovarsi per via agamica (gemma).

Celle frigorifere – Locali in muratura o prefabbricati predisposti allo stoccaggio di prodotti delle coltivazioni e/ o degli allevamenti i quali vengono mantenuti a temperatura ed umidità costanti.

Centro aziendale – Insieme di fabbricati situati nell'azienda agricola e connessi all'attività dell'azienda stessa. Essi, di norma, comprendono le abitazioni del conduttore e dell'altra manodopera impiegata nell'azienda; i ricoveri per animali; locali per l'immagazzinamento dei prodotti (magazzini, sili da foraggio, fienili ecc.) e quelli per il deposito di macchine ed attrezzi di uso agricolo.

Ciclo aperto – Un allevamento:

- ove si praticano solo le fasi di riproduzione e svezzamento (si vendono suinetti);

- ove si pratica solo la fase di ingrasso di suinetti acquistati all'esterno, in Italia o all'estero.

Ciclo chiuso – Un allevamento caratterizzato dalla presenza di tutte le fasi produttive: dalla riproduzione e svezzamento fino all'ingrasso dei soggetti nati in azienda (non vengono considerati eventuali acquisti di capi da riproduzione).

Classi di ampiezza – L'intervallo tra un valore ed un altro all'interno di una classificazione.

Coloni impropri – Coloro che prestano lavoro manuale in una azienda agricola, sulla base di pattuizioni particolari aventi in comune la natura associativa parziaria, ma caratterizzata da una diversità di contenuto per quanto riguarda le prestazioni di lavoro, i conferimenti delle scorte e le suddivisioni delle spese e dei prodotti.

Coltivazione principale

- *Coltivazione unica*, cioè quella che è la sola ad essere praticata su una data superficie nel corso dell'annata agraria di riferimento. Una coltivazione si considera unica anche quando è consociata con coltivazioni erbacee aventi carattere accessorio o marginale o con colture legnose agrarie o boschive presenti in numero trascurabile di piante.
- *Coltivazioni erbacee consociate praticate su seminativi nudi*. Ciascuna coltivazione erbacea consociata va considerata come *coltivazione principale* per la parte di superficie effettivamente occupata.
- *Coltivazioni legnose agrarie consociate tra loro o con coltivazioni erbacee*. Ciascuna coltivazione va considerata come *coltivazione principale* per la parte di superficie effettivamente occupata.
- *Coltivazione successiva o intercalare più importante dal punto di vista economico*. E' considerata come *coltivazione principale* per l'intera superficie sulla quale essa è stata praticata.

Coltivazioni in serra – Si intendono le coltivazioni praticate per l'intero ciclo vegetativo o per la quasi totalità di esso, entro costruzioni di altezza sufficiente per potervi accedere ed eseguirvi le operazioni colturali e nei quali si realizza un ambiente artificiale che permette di coltivare le piante fuori stagione o piante che esigono speciali condizioni ambientali. Sono escluse in quante considerate in piena area, le coltivazioni sottoposte a copertura temporanea (campane, tunnel, ecc.) nonché quelle praticate in costruzioni la cui copertura è limitata al tetto, senza resistenza di pareti esterne.

Coltivazioni legnose agrarie – Vite, olivo, agrumi, fruttiferi, vivaia, canne, gelso (foglie), giunco, manna, salice da vimini, sommacco.

Coltivazione secondaria successiva o intercalare – La coltivazione successiva meno importante dal punto di vista economico (valore della produzione annuale). In tal caso a ciascuna coltivazione successiva od intercalare, viene attribuita l'intera superficie su cui è stata praticata.

Compostaggio – Processo che ha l'obiettivo di favorire la biodegradazione per evaporazione; si ottengono modificazioni della sostanza organica che viene umificata per attività biologica e si ha contemporaneamente distruzione dei batteri patogeni contenuti nelle deiezioni. Il compost è il prodotto derivato generalmente da residui solidi urbani trattati e trasformati in un composto scuro abbastanza simile al letame.

Concimazione – Apporto artificiale di sostanze naturali o sintetiche, minerali od organiche idonee a fornire alle colture l'elemento o gli elementi chimici della fertilità a queste necessarie per lo svolgimento del loro ciclo produttivo e vegetativo.

Concimazione (macchine per la)

- *Spandiconcime*: macchine semoventi, trainate, portate o semiportate da trattori, utilizzate per la distribuzione meccanica dei concimi chimici, distributori combinati di concimi ed antiparassitari. Sono esclusi gli spandiconcime azionati a mano e le seminatrici combinate con spandiconcime.
- *Spandiletame*: macchine trainate o portate da trattori, utilizzate per il trasporto e la distribuzione meccanica del letame. Sono esclusi gli spanditori semimeccanici ed i rimorchi a piano mobile senza apparecchi spanditori.

Condizione professionale – La condizione professionale è quella posseduta nella settimana precedente la data di riferimento del censimento e si distingue in:

- *Occupato*: chi possiede una occupazione (in proprio o alle dipendenze) da cui trae una retribuzione o un profitto. Si considera occupato anche chi collabora, senza avere un regolare contratto di lavoro con un familiare che svolge una attività lavorativa in conto proprio;
- *Disoccupato alla ricerca di nuova occupazione*: chi ha perduto una precedente occupazione alle dipendenze ed è alla ricerca attiva di una nuova occupazione, essendo in grado accettarla se gli viene offerta;

- *In cerca di prima occupazione*: chi non ha mai esercitato un'attività lavorativa o ha cessato una attività lavorativa in proprio ed è alla ricerca attiva di una occupazione essendo in grado di accettarla se gli viene offerta;
- *Casalunga/o*: chi si dedica prevalentemente alla cura della propria famiglia o della propria casa;
- *Studente*: chi si dedica prevalentemente allo studio;
- *Ritirato dal lavoro*: chi ha cessato una attività lavorativa per raggiunti limiti di età oppure per altra causa;
- *In altra condizione*: proprietari, benestanti, inabili al lavoro, chi sta assolvendo agli obblighi di leva ecc..

Conduttore – Responsabile giuridico ed economico dell'azienda. Può essere una persona fisica, una società o un Ente pubblico. Nel caso di colonia parziaria appoderata (mezzadria) come conduttore di azienda è stato considerato il mezzadro. Nel caso di soccida quale conduttore di azienda è stato considerato il soccidante.

Conigli – Comprendono le fattrici femmine che hanno partorito almeno una volta.

Consistenza del bestiame – I dati sulla consistenza degli allevamenti fanno riferimento a tutti i capi di bestiame che alla data della rilevazione si trovavano presso l'azienda sia che si tratti di bestiame in dotazione dell'azienda stessa sia che si tratti di bestiame affidato o da essa allevato. Sono inclusi i capi temporaneamente assenti per transumanza, pascolo, ecc.. Sono esclusi gli animali di passaggio (es.: femmine presenti per la monta).

Consociazioni – Coltivazioni che si trovano sullo stesso terreno durante uno stesso periodo e ciascuna delle quali fornisce un raccolto ben distinto nel corso dell'annata agraria.

Consorzio – Associazione tra gli agricoltori costituita secondo la legislazione vigente, avente scopo mutualistico e rivolta prevalentemente alla fornitura di beni e servizi direttamente agli appartenenti all'organismo sociale a condizioni più vantaggiose. A seconda delle finalità e del campo di attività prende denominazioni diverse come cantine sociali, centrali ortofrutticole, latterie e caseifici sociali, di bonifica e irrigazione, tra imprese, tra Enti pubblici, consorzi fitoiatrici ecc.. Sono compresi i consorzi per il noleggio di macchine agricole, gli organismi associativi che abbiano come scopo mutualistico l'acquisto o la produzione per i propri soci di sostanze utili per l'agricoltura, l'acquisto di terreni, la raccolta, la conservazione, la trasformazione e vendita dei prodotti.

Contoterzismo – Utilizzazione di mezzi meccanici:

- *in altre aziende agricole*. Sono rilevate le giornate di lavoro prestate in altre aziende agricole con mezzi meccanici di proprietà o comproprietà dell'azienda con e senza manodopera aziendale;
- *in azienda*. Sono rilevate le giornate di lavoro effettuate in azienda con mezzi meccanici forniti distintamente da terzi, cioè da altre aziende agricole, da organismi associativi o da imprese di esercizio e noleggio.

Corpo – Porzione continua di terreno facente di un'unica azienda, non interrotto da fattori di discontinuità quali strade, corsi d'acqua, ecc. Non costituiscono fattori tali da configurare l'esistenza di due o più corpi, piccoli canali, sentieri poderali, muriccioli, siepi, nonché aree di servizio delle coltivazioni. Il numero di corpi fa riferimento alla superficie totale dell'azienda.

Credito agrario – Strumento che fornisce agli imprenditori agricoli i capitali necessari alla produzione ed all'incremento e miglioramento delle strutture aziendali. Si suddivide in credito agrario di esercizio e di miglioramento ed entrambi possono essere a saggio agevolato od ordinario a seconda che gli enti pubblici intervengano o no alla diminuzione del tasso di interesse. Il credito agrario è regolato dalla legge n.1760 del 5 luglio 1928 e da altre posteriori, ma le forme di intervento variano da Regione a Regione.

Il "*credito agrario di esercizio*" viene concesso ad agricoltori, anche non proprietari, per la conduzione e per la dotazione dell'azienda. Le principali operazioni riguardano:

- prestiti per la conduzione delle aziende agrarie e per l'utilizzazione, manipolazione e trasformazione dei prodotti (credito agrario di conduzione);
- prestiti per l'acquisto di bestiame, macchine ed attrezzi agricoli (credito agrario di dotazione);
- anticipazione su pegno di prodotti agricoli;
- prestiti a favore di enti ed associazioni agrarie.

Il "*credito agrario di miglioramento*" viene concesso per l'esecuzione di opere di miglioramento fondiario e per l'acquisto di terreni agrari per la formazione delle piccola proprietà contadina.

Crema – Strato di grasso che si forma naturalmente alla superficie del latte per lenta agglomerazione dei globuli grassi dell'emulsione. Prelevata per scrematura dalla superficie del latte o estratta mediante centrifugazione del latte in una scrematrice, essa contiene, oltre alle altre sostanze costitutive del latte, una quantità relativamente elevata di materie grasse superiore generalmente al 10% in peso del prodotto.

Depurazione dei liquami – Sistema per accelerare artificialmente, in un ambiente controllato, i fenomeni di degradazione biologica naturale della sostanza organica con processi biologici, chimici o processi misti.

Depurazione dei liquami (impianti per la) – Impianti costituiti da fosse biologiche di decantazione, fosse di ossigenazione, fosse biologiche di decantazione, fosse di ossigenazione, fanghi attivi, letti percolatori, ecc. che, attraverso l'attività di micro-organismi e/o reattivi chimici, provvedono a depurare i liquami degli allevamenti al fine di ottenere acque non inquinanti.

Dirigenti – Lavoratori che ricoprono un ruolo caratterizzato da un grado di professionalità, autonomia e potere decisionale e sono preposti alla direzione dell'azienda agricola, forestale e zootecnica, esplicando le loro funzioni al fine di promuovere, coordinare e gestire la realizzazione degli obiettivi dell'azienda stessa.

Diserbanti – Vedi la voce *erbicidi*.

Erbicidi (o diserbanti) – Prodotti attivi contro le erbe infestanti. Si distinguono in erbicidi per contatto, per traslocazione, residui, secondo il sistema di assorbimento. Inoltre esistono erbicidi totali, il cui pa è tossico per tutte le specie vegetali e selettivi quando agiscono solo su alcune specie.

Erpicatura – Tecnica superficiale di lavorazione che si attua generalmente su terreno arato e in tempera che ha subito l'azione disgregante del gelo o delle piogge.

Equini – *Cavalli* (compresi i cavalli da corsa e da sella appartenenti ad aziende agricole), *Asini*, *Altri* (muli e bardotti).

Essiccazione meccanica (impianti per l')

- *della granella*: impianti utilizzati per l'essiccamento artificiale della granella che per la ventilazione di aria fredda, riscaldata o calda riducono il tasso di umidità della granella ad un grado che ne consenta la conservazione;
- *del foraggio*: impianti utilizzati per l'essiccamento artificiale del foraggio verde o semiappassito che per la ventilazione di aria fredda, riscaldata o calda riducono il tasso di umidità del foraggio in modo da ottenere un prodotto concentrato di più alto potere nutritivo.

Fabbricati rurali – Locali per la conservazione o l'immagazzinamento dei prodotti nonché per il deposito di macchine ed attrezzi di uso agricolo.

- *Celle frigorifere*: locali in muratura o prefabbricati predisposti allo stoccaggio di prodotti delle coltivazioni e/o degli allevamenti che vengono mantenuti a temperatura ed umidità costanti.
- *Magazzini*: locali appositamente attrezzati per il deposito e la conservazione dei prodotti dell'azienda.
- *Sili da foraggio*: speciali serbatoi in muratura od in plastica rigida destinati alla conservazione del foraggio verde o semiessiccato che vi subisce una particolare maturazione. Sono esclusi i cosiddetti *sili all'aperto*, costituiti da masse di fieno o paglia pressate e conservate all'aperto.

Famiglia del conduttore – Per famiglia, ai fini del censimento, si intende un insieme di persone legate da vincoli di matrimonio, parentela, affinità, adozione. Tutela o da vincoli affettivi, coabitanti ed aventi dimora abituale nello stesso Comune. Sono considerate facenti parte della famiglia, come membri aggregati di essa, anche le persone addette ai servizi domestici, nonché le altre persone che, a qualsiasi titolo, convivono abitualmente con la famiglia stessa. I caratteri distintivi della famiglia per il Censimento sono:

- la relazione di parentela, affinità o affettività che unisce tra loro più persone;
- la coabitazione, cioè la convivenza di tutti i membri nello stesso alloggio e la conseguente condizione della loro dimora abituale in uno stesso Comune.

Fertirrigazione – Somministrazione di elementi fertilizzanti, disciolti o sospesi nell'acqua, alle coltivazioni mediante apposite apparecchiature per l'irrigazione opportunamente predisposte per il dosaggio degli elementi stessi.

Fiori e piante ornamentali – Tutte le coltivazioni sia in piena aria che protette, di piante da fiore, da foglia e da fronda da recidere, di bulbi e tuberi da fiori, nonché di piante ornamentali non legnose da interni o destinate alla formazione di aiuole, bordure, tappeti erbosi.

Fitofarmaci o antiparassitari – Sostanze di origine inorganica o organica, naturali o di sintesi, tossiche verso i nemici delle piante, costituiti dal principio attivo (pa) rappresentato dalla sostanza tossica, da sostanze inerti per uniformare la distribuzione e per veicolare il pa, e da sostanze coadiuvanti come emulsionanti, umettanti, ecc. Fanno parte dei fitofarmaci:

- fungicida, la sostanza che ha la proprietà di distruggere i funghi e le loro spore o di inibirne la crescita;
- insetticida, la sostanza la cui tossicità verso gli insetti è tale da provocarne la morte;
- erbicida, la sostanza che ha una azione tossica su specifiche vegetazioni infestanti.

Foglio di mappa catastale – Un insieme di fogli di mappa individua una sezione censuaria, che a sua volta e ai fini del catasto indica una parte del territorio comunale.

Foraggiere avvicendate

- *Prati avvicendati*, coltivazioni foraggiere erbacee in avvicendamento che occupano il terreno per più annate agrarie consecutive (al massimo fino a cinque anni) e che sono costituite generalmente da leguminose pure o in miscuglio. Si distinguono in puri (erba medica, lupinella, sulla, trifoglio ladino, trifoglio pratense) e misti.
- *Erbai*, coltivazioni foraggiere erbacee in avvicendamento che occupano il terreno al massimo per un'annata agraria (veccia, trifoglio incarnato, cereali in erba ed a maturazione cerosa, ecc.). Si distinguono in puri (avena, bietola, cicerchia, colza, fava, favino, frumento e triticale, granoturco, loglio italico, lupino, miglio, moco, orzo, panico, pimpinella, pisello, ravizzone, sala palustre, segale, senape, serradella, soia, sorgo, trifoglio alessandrino, trifoglio incarnato, trigonella o fieno greco, veccia, vigna cinese) e misti.

Forma di conduzione (rapporti tra impresa e lavoro)

- *Conduzione diretta del coltivatore*, quando il conduttore presta egli stesso lavoro manuale nell'azienda da solo o con l'aiuto di familiari, indipendentemente dall'entità del lavoro fornito da eventuale manodopera salariale, che può anche risultare prevalente rispetto a quella prestata dal conduttore e dai suoi familiari. La conduzione diretta del coltivatore si suddivide ulteriormente nelle seguenti forme:
 - con solo manodopera familiare, quando le giornate lavorative impiegate nell'azienda sono dovute esclusivamente al conduttore, ai suoi familiari o agli altri parenti;
 - con manodopera familiare prevalente, se le giornate di lavoro prestate dal conduttore e dai suoi familiari o dagli altri parenti sono in numero uguale o maggiore di quelle prestate dall'altra manodopera aziendale (salarati fissi, braccianti, ecc.);
 - con manodopera extrafamiliare prevalente, se le giornate di lavoro prestate dal conduttore, e dagli altri parenti, risultano inferiori a quelle dell'altra manodopera aziendale (salarati fissi, braccianti, ecc.).
- *Conduzione con salarati e/o compartecipanti (in economia)*, quando il conduttore impiega per i lavori manuali dell'azienda esclusivamente manodopera fornita da operai a tempo indeterminato o a tempo determinato (salarati fissi ed assimilati, braccianti, giornalieri e simili) e/o compartecipanti, mentre la sua opera e quella dei familiari è rivolta, in generale, alla direzione dell'azienda nei riguardi dei vari aspetti tecnico-organizzativi.
- *Conduzione a colonia parziaria appoderata (mezzadria)*, quando una persona fisica o giuridica (concedente) affida un podere ad un capo famiglia il quale si impegna ad eseguire, con l'aiuto dei familiari (famiglia colonica), tutti i lavori che il podere richiede, sostenendo parte delle spese necessarie.
- *Altra forma di conduzione*, comprende tutte le forme di conduzione non classificabili tra quelle sopraindicate tra le quali:
 - conduzione parziaria non appoderata, con questa forma di conduzione il concedente non conferisce un podere come si riscontra nelle aziende a colonia parziaria appoderata (mezzadria) ma soltanto uno o più appezzamenti di terreno. Inoltre, il rapporto associativo non si estende ai familiari del colono, sebbene questi di norma si avvalgano di familiari per i lavori richiesti dal fondo;
 - soccida: contratto di natura associativa tra chi dispone di bestiame e di terreni a pascolo (soccidante) ed allevatore (soccidario) che presta lavoro manuale, anche se talvolta può conferire parte del bestiame e di altre scorte. I due contraenti si associano per l'allevamento e per l'esercizio delle attività connesse al fine di ripartire i prodotti e gli utili che ne derivano.

Formaggio – Prodotto solido o semisolido, fresco o giunto a maturazione, ottenuto in seguito a coagulazione del latte, del latte scremato, del latte scremato, della crema, della crema di siero di latte o di latticello, o di una combinazione di tali prodotti, con l'azione della pressione o di altri agenti coagulanti appropriati, e sgocciolando parzialmente il siero di latte che si forma in seguito a tale processo di coagulazione.

Forma giuridica

- a) *Azienda individuale*: persona singola, persone legate da vincoli di parentela che conducono unitariamente terreni appartenenti a più componenti
- b) *Comunanza o affittanza collettiva*: la comunanza è un'associazione costituita da collettività di famiglie che conducono in forma mutualistica un'azienda agricola costituita di norma, da terreni pascolativi di proprietà della comunanza stessa. L'affittanza collettiva è un'associazione di lavoratori agricoli che conducono pro-indiviso un'azienda agricola costituita di norma da estese superfici prese in affitto.
- c) *Società di persone e di capitali*: le società di persone sono collettività di soci su base personale e godono di un'autonomia patrimoniale in funzione della destinazione dei beni ad uno scopo comune. Con il contratto i soci regolano la loro reciproca posizione dandosi un ordinamento per lo svolgimento dell'attività sociale e, a tale ordinamento, la legge riconosce efficacia anche nei confronti dei terzi.

Le altre società di persone sono le *società* in nome collettivo, le società in accomandita semplice e le altre forme per le quali sono state osservate le formalità prescritte e la conseguente iscrizione al Registro delle società.

Le società di capitali sono quelle organizzate su base capitalistica nelle quali i beni conferiti non rimangono proprietà comune dei soci ma costituiscono il patrimonio delle società. Rientrano in questa categoria la società per azioni, la società a responsabilità limitata e la società in accomandita per azioni.

- d) *Cooperativa*: per cooperativa si intende l'associazione di agricoltori costituita secondo la legislazione vigente la cui caratteristica fondamentale è la mutualità (stalla sociale, cooperativa per la conduzione dei terreni, ecc.).
- e) *Associazione di produttori*: trattasi di associazioni costituite per iniziativa dei produttori stessi allo scopo di:
- promuovere la concentrazione dell'offerta e la regolarizzazione dei prezzi nella fase della produzione per uno o più prodotti agricoli;
 - mettere a disposizione dei produttori associati mezzi tecnici adeguati per il condizionamento e la commercializzazione dei prodotti in questione.
- I produttori associati hanno l'obbligo di:
- vendere, tramite l'organizzazione dei produttori, tutta la produzione relativa al prodotto o ai prodotti per i quali hanno aderito, con la possibilità, tuttavia, per l'organizzazione di esentare i produttori da tale obbligo per determinate quantità;
 - applicare in materia di produzione e di commercializzazione, le norme adottate dall'organizzazione dei produttori per migliorare la qualità dei prodotti e per adattare il volume dell'offerta alle esigenze del mercato;
 - fornire le informazioni richieste dall'organizzazione in materia di raccolti e disponibilità dei prodotti.
- f) *Ente pubblico*: trattasi di azienda condotta da una persona giuridica di diritto pubblico (Stato, Regioni, Province, Comuni), nonché da altri enti ed istituzioni non aventi scopo di lucro (ospedali, enti comunali di assistenza, enti ecclesiastici e religiosi, fondazioni, istituti penitenziari, scuole agrarie, ecc.).
- g) *Altra forma giuridica*: trattasi di tutte quelle aziende che non rientrano nelle forme giuridiche precedenti.

Fresatura – Pratica che provoca un elevato amminutamento del terreno eseguito con strumenti il cui corpo lavorante è un rotore orizzontale dotato di utensili rigidi (zappatrice) o elastici (fresatrice).

Fruttiferi

- *Frutta fresca di origine temperata*: melo, pero, pesco, nettarina (pesca noce), albicocco, susino, ciliegio (ciliegia tenerina e duracina, ciliegia visciola ed amarena o marasca), cotogno, fico, gelso (bacca), giuggiolo, lampone, loto (kaki), melograno, mirtillo, mora di rovo, nespola comune, nespola del Giappone, ribes comune, ribes nero, sorbo, uva spina.
- *Frutta fresca di origine sub-tropicale*: actinidia (kiwi), ananas, annone, avocado, babaco, banano, dattero, fico d'India, mango, maracuja, papaja, passiflora.
- *Frutta a guscio*: mandorlo, nocciolo, carrubo, noce, pistacchio.

Funghi in grotte, sotterranei, appositi edifici – Coltivazione dei funghi praticata in grotte ovvero nei sotterranei od in appositi edifici. Qualora la stessa superficie di un letto di coltura fosse stata utilizzata più volte nel corso dell'annata agraria è stata conteggiata una sola volta.

Fustaia – Bosco le cui piante, nate da seme, sono destinate a crescere ad alto fusto ed a rinnovarsi per via sessuale (seme).

Giornata di lavoro – Prestazione lavorativa non inferiore alle otto ore. Se il lavoro prestato giornalmente presso l'azienda è stato inferiore alle 8 ore si sono convertite le ore di lavoro in giornate di 8 ore. Se invece le ore di lavoro giornaliero hanno superato le 8 ore non si è operata alcuna conversione. Il numero delle giornate di lavoro fa riferimento a quelle effettivamente prestate con esclusione di giorni di congedo, ferie e malattia.

Goccia (irrigazione a) – Metodo che si basa sull'impiego di tubi ove l'acqua raggiunge esigue pressioni (meno di 3 atm) e gocciolatoi di modesta portata. I risultati desiderati si ottengono con tempi di distribuzione lunghi. Considerare in questa voce anche la *sub-irrigazione*, ovvero il metodo di distribuzione localizzata dell'acqua con tubi sotterranei.

Impiegati – Lavoratori che svolgono un'attività nel campo tecnico-amministrativo di coordinamento e controllo o di esecuzione con diverso grado di responsabilità.

Inerbimento controllato – L'utilizzo di una coltura intercalare avente la finalità di intercettare l'azoto solubile per evitare il dilavamento, effettuata con specie vegetali che vengono interrate prima della successiva coltura.

Irrigazione (superficie irrigabile) – Superficie aziendale che nel corso dell'annata agraria di riferimento potrebbe essere irrigabile in base alla potenzialità degli impianti a disposizione dell'azienda ed alla quantità di acqua disponibile.

Irrorazione per la lotta contro i parassiti e le erbe infestanti (apparecchi meccanici per l') – Apparecchi a motore, a dorso o a trazione animale e tutti gli apparecchi a trazione meccanica e semoventi che servono per irrorare, atomizzare, nebulizzare, polverizzare o bruciare e che vengono utilizzati nella lotta contro i parassiti vegetali ed animali e le erbe infestanti. Sono compresi gli elicotteri, gli aerei e le jeep utilizzati a detto scopo. Sono esclusi gli apparecchi portati a dorso o a trazione animale non azionati a motore.

Latte – Liquido opaco biancastro secreto dalle ghiandole delle femmine dei mammiferi dopo il parto e che costituisce l'alimento dei piccoli nei primi mesi di vita. Il latte di maggiore importanza come prodotto alimentare è il latte vaccino; il latte di capra, di pecora e di bufala viene principalmente usato per la preparazione dei formaggi.

Latte alimentare – Destinato alla alimentazione umana pastorizzato, sterilizzato o uperizzato.

Latte intero – Il latte che abbia subito, in una impresa che tratta il latte, almeno un trattamento termico od un trattamento di effetto equivalente autorizzato ed il cui tenore di materia grassa sia uguale o superiore al 3,50% oppure il cui tenore di materia grassa sia stato portato almeno al 3,50%.

Latte scremato – Latte che abbia subito, in un'impresa che tratta il latte, almeno un trattamento termico od un trattamento di effetto equivalente autorizzato, ed il cui tenore di materia grassa sia stato portato ad un tasso massimo dello 0,30%.

Lavorazione e trasformazione dei prodotti delle coltivazioni (impianti per la) – Impianti propri dell'azienda utilizzati esclusivamente o prevalentemente per la lavorazione e la trasformazione di prodotti aziendali e per la produzione di mangimi da consumarsi in azienda.

Lavoro – I *lavori agricoli* sono quelli che contribuiscono al conseguimento della produzione agricola, forestale e zootecnica, ad eccezione dei lavori domestici (pulizia dell'abitazione, preparazione dei pasti per la famiglia, ecc.). Sono considerati lavori agricoli, purché effettuati dalla manodopera aziendale, la direzione e la sorveglianza dei lavori, l'organizzazione e la gestione aziendale, la conservazione, la lavorazione, la trasformazione e la commercializzazione dei prodotti nonché la manutenzione di fabbricati, macchine ed impianti ed il trasporto per conto dell'azienda. Sono esclusi i lavori effettuati dalla manodopera aziendale presso altre aziende agricole, nonché i lavori di stoccaggio, condizionamento, trasformazione, vendita e trasporto dei prodotti di altre aziende. E' esclusa la manodopera fornita da imprese di esercizio e noleggio di mezzi meccanici, da imprese industriali od a titolo di aiuto reciproco.

Legname

- *Combustibile*, la produzione legnosa destinata direttamente alla combustione di essenze forti e dolci (legna da ardere e fasciame), alla carbonizzazione (legna da carbone e carbonella);
- *da lavoro*, comprende gli assortimenti ricavati sul luogo dell'abbattimento della massa legnosa grezza; le quantità espresse in metri cubi sono quelle effettive della massa legnosa utilizzata, valutata dopo le operazioni di allestimento ed esbosco.

Legnosa agraria – La coltura praticata sulle superfici fuori avvicendamento, investite a coltivazioni di piante legnose agrarie che occupano il terreno per un lungo periodo.

Legumi secchi

- *per foraggio* (esclusi i miscugli): favetta, pisello, veccia, vecciolo;
- *altri*: cece, cicerchia, dolico, fagiuolo, fava, lenticchia, lupino, pisello, serradella, soia.

Letame solido – Qualsiasi tipo di escremento di animale domestico, con o senza stame, comprendente eventualmente una minima quantità di urina. E' da includere in tale voce anche la pollina.

Liquame – Per *liquame* si intende il letame liquido, vale a dire una miscela di escrementi ed urine di animali domestici, con l'aggiunta eventuale di acqua e comprendenti in alcuni casi anche una minima quantità di stame.

Locali per la conservazione dei prodotti (celle frigorifere) – Locali in muratura o prefabbricati predisposti allo stoccaggio di prodotti delle coltivazioni e/o degli allevamenti i quali vengono mantenuti a temperatura ed umidità costanti.

Locali per l'immagazzinamento dei prodotti

- a) *Magazzini*, locali appositamente attrezzati per il deposito e la conservazione dei prodotti dell'azienda (escluse le celle frigorifere).
- b) *Sili da foraggio*, speciali serbatoi in muratura od in plastica rigida destinati alla conservazione del foraggio verde o semiessiccato che vi subisce una particolare maturazione. Sono esclusi i cosiddetti "*sili all'aperto*" costituiti da masse di fieno o paglia pressate e conservate all'aperto.

Lotta biologica – Tecnica di difesa delle piante di interesse agrario basata sull'uso di mezzi biologici inteso nel senso più ampio del termine quale interventi indiretti sulle fasi vegetative delle infestanti, uso di virus e batteri letali specie-specifici, uso di feromoni sessuali a scopo di mascheramento o di confusione oppure ormoni della crescita (juvenoidi), uso di piante-trappola (piante con caratteristiche simili quelle coltivate ma di interesse economico nullo o scarso) oppure, ancora, sull'uso di predatori appositamente allevati allo scopo.

Lotta guidata – Tecnica di difesa delle piante di interesse agrario tendente a limitare l'uso di pesticidi ed erbicidi con la quale il momento dell'intervento non viene più stabilito sulla base di un calendario dei trattamenti ma sulla base del concetto di "soglia economica di intervento" cioè sul limite, da individuare sperimentalmente volta per volta, oltre il quale il danno potenziale provocato dal parassita (stimato quale mancata produzione) è maggiore del costo dell'intervento di difesa stesso nonché su modelli deterministici i cui parametri sono generalmente costituiti dalle fasi fenologiche delle piante, dagli andamenti climatici e pluviometrici, dal monitoraggio dei parassiti (cattura e conteggio con trappole a feromoni).

Lotta integrata – Sistema di regolazione delle popolazioni delle specie dannose che utilizza tutte le tecniche e i mezzi adatte a mantenerle a un livello a cui non causino danni economici. E' una lotta che prevede interventi di diversa natura (biologici, fisici, agronomici e meccanici) limitando quelli chimici ai quali si ricorre solo quando è effettivamente necessario e con prodotti selettivi.

Macchia mediterranea – L'associazione vegetale tipica della fascia litoranea del Mediterraneo, costituita da piante forestali sempreverdi (pino marittimo, cipresso, leccio, sughero, ecc.) alle quali si associano, con carattere di prevalenza, piante arbustive sempreverdi (lentisco, alloro, mirto, corbezzolo, olivastro, oleandro, ecc.). Tali formazioni non sono sottoposte a regolari tagli per la produzione di legname.

Mangime

- *Completo*: la miscela di mangimi per animali che per la loro composizione bastano ad assicurare una razione giornaliera, cioè la quantità necessaria in media al giorno ad un animale di una specie, di una categoria di età e di rendimento determinato, per soddisfare tutti i suoi bisogni.
- *Complementare*: la miscela di mangimi per animali che contengono tassi elevati di alcune sostanze e che, per la loro composizione, assicurano la razione giornaliera soltanto se sono associati ad altri mangimi. Rientrano in questa categoria la maggior parte dei mangimi per ruminanti che in genere sono carenti di fibra e quindi rappresentano una integrazione di una frazione a base di foraggio.

Manodopera (agricola) – Persone di 16 anni e più occupati nei lavori agricoli dell'azienda. Nella Manodopera extrafamiliare (*altra manodopera aziendale*) sono compresi i dirigenti, impiegati, categorie speciali, operai ed assimilati a tempo indeterminato e determinato.

Manodopera agricola familiare – Persone di 16 anni e più appartenenti alla famiglia del conduttore (*v. famiglia del conduttore*) che svolgono lavoro agricolo nell'azienda.

Mezzi di produzione – I dati sui mezzi di produzione riguardano le sementi, i mangimi, i prodotti fitoiatrici e dei concimi chimici distribuiti al settore agricolo nell'anno solare. La periodicità delle rilevazioni è semestrale per i concimi, annuale per gli altri mezzi di produzione. I dati rilevati attraverso le imprese che producono e/o che importano detti prodotti fanno riferimento ai quantitativi distribuiti per uso agricolo dalle stesse ditte al commercio o direttamente.

Mezzi meccanici utilizzati – Mezzi meccanici utilizzati durante l'annata agraria di riferimento per l'effettuazione di lavori agricoli. Sono:

- *di proprietà dell'azienda* i mezzi meccanici di proprietà esclusiva dell'azienda, anche se temporaneamente utilizzati in altre aziende agricole, compresi i mezzi meccanici acquistati in leasing;
- *in comproprietà* i mezzi meccanici di proprietà di due o più aziende agricole;
- *forniti da altre aziende agricole* i mezzi meccanici temporaneamente utilizzati dall'azienda, ma di proprietà di una altra azienda (aiuto reciproco, consorzi per il noleggio di macchine agricole);
- *forniti da organismi associativi* i mezzi meccanici appartenenti a cooperative agricole, enti di sviluppo, consorzi di bonifica, ecc. e utilizzati dall'azienda facente parte dell'organismo associativo stesso;
- *forniti da imprese di esercizio e noleggio* i mezzi meccanici utilizzati in azienda e di proprietà di imprenditori di lavori agricoli e di altre imprese industriali.

Microirrigazione – Forma particolare di irrigazione per aspersione, in cui si fa ricorso ad aspersori di piccola gittata ad alta pressione, con una minimizzazione dei consumi d'acqua.

Mietitrebbiatrici – Macchine semoventi, trainate o portate da trattori, utilizzate per la mietitura, raccolta, trebbiatura dei cereali, dei legumi secchi, dei semi oleosi e delle sementi foraggere.

Monosuccessione – Su uno stesso appezzamento si pratica la coltura di una singola specie.

Motocoltivatori, motozappe, motofesatrici, motofalciatrici – Veicoli a motore, ad un solo asse, utilizzati per i lavori agricoli. Sono esclusi tutti gli apparecchi utilizzati esclusivamente per gli orti familiari, i parchi e i giardini ornamentali.

Mungitura (sala di) – Locale, distinto dalla stalla, appositamente attrezzato con poste fisse ed impianti di mungitura meccanica.

Mungitura completamente automatizzata (sala di) – Sala di mungitura nella quale si svolgono contemporaneamente le operazioni di distacco automatico del porta capezzolo alla fine della mungitura e di registrazione automatica del volume del latte munto durante la mungitura.

Operai a tempo determinato – Operai assunti con un rapporto individuale di lavoro a tempo determinato per l'esecuzione di lavori di breve durata, stagionale o a carattere saltuario oppure assunti per fase lavorativa o per la sostituzione di operai per i quali sussista il diritto alla conservazione del posto. Agli operai a tempo determinato sono assimilati, ai fini del censimento, i compartecipanti, intendendosi per tali lavoratori ai quali vengono affidati, nel corso dell'annata agraria, tutti o soltanto una parte dei lavori che richiede una determinata coltivazione, ricevendo come compenso una quota parte del prodotto.

Operai a tempo indeterminato – Lavoratori agricoli assunti con rapporti di lavoro senza prefissione di termine ed ai quali il datore di lavoro garantisce 181 giornate annuali di effettivo lavoro per tutta la durata del rapporto e la cui retribuzione, riferita ad anno, viene corrisposta mensilmente, a norma del contratto nazionale di lavoro per gli operai agricoli con l'integrazione dei contratti provinciali.

Organismi associativi – Per organismi associativi si intendono le cooperative agricole e gli organismi associativi simili.

- *Cooperative agricole.* Associazioni tra agricoltori costituite secondo la legislazione vigente, aventi scopo mutualistico e rivolte prevalentemente alla fornitura di beni e servizi direttamente agli appartenenti all'organismo sociale e condizioni più vantaggiose. Le cooperative a seconda della finalità e del campo di attività prendono denominazioni diverse, come cantine sociali, oleifici cooperativi, centrali ortofrutticole, latterie e caseifici sociali, macelli cooperativi, ecc..
- *Organismi associativi simili.* Società di diritto o di fatto che operano nel campo agricolo e che hanno lo scopo di conseguire un dato fine economico sia attraverso l'aumento della produzione e della produttività che attraverso l'espletamento di determinati servizi senza che sia sancito il principio mutualistico. Sono compresi tra gli organismi associativi gli enopoli, gli elaiopoli, i consorzi di miglioramento fondiario ed ogni altra società o ente che abbia come scopo mutualistico l'acquisto o la produzione per i propri soci di sostanze utili per l'agricoltura, l'acquisto di terreni, la raccolta, la conservazione, la trasformazione e vendita di prodotti ai soci.

Orti familiari – Piccole superfici utilizzate essenzialmente per la produzione di ortaggi, legumi freschi, patate, ecc. destinati, di norma, ad essere consumati dalla famiglia del conduttore o da altre persone che lavorano nell'azienda. Su tali superfici possono essere eventualmente presenti anche altre coltivazioni erbacee e/o alcune piante legnose agrarie.

Ortive

Le coltivazioni *ortive in piena aria* sono le coltivazioni di legumi freschi ed ortaggi praticate all'aperto sia in pieno campo che in orti stabili o industriali. Si distinguono in:

- *coltivazioni ortive di pieno campo*, quando sono in avvicendamento con le altre coltivazioni agricole;
- *coltivazioni ortive in orti stabili o industriali*, quando sono caratterizzate da un rapido avvicendamento tra di loro e producono ortaggi e legumi freschi normalmente immessi nel commercio.

Le coltivazioni *ortive protette* sono quelle coltivazioni praticate al coperto per tutto o per la maggior parte del ciclo vegetativo. Rientrano in questa voce:

- *legumi freschi:* fagiolo (compresi i fagioli mangiatutto), pisello (compresi i piselli mangiatutto o taccole), fava;
- *carciofo*;
- *fragola*;
- *pomodoro da mensa*;
- *pomodoro da industria*;
- *altre ortive:* acetosella, aglio, asparago, barbabietola da orto, basilico, bietola, broccolo di rapa, cardo, carota, cavolfiore, cavolo a penna, cavolo broccolo, cavolo cappuccio, cavolo di Bruxelles, cavolo rapa, cavolo rosso, cavolo verza, cetriolo da mensa, cetriolini, cicoria o radicchio (da foglie e da radici), cipolla, cocomero o anguria, crescione, finocchio, funghi (esclusi quelli coltivati in grotte, sotterranei o in appositi edifici), indivia (riccia e scarola), lattuga (cappuccina romana, da taglio), mais dolce, melanzana, melone o popone o cantalupo, pastinaca, peperone, porro, prezzemolo, rapa, ravanella, scalogno,

scorzonera, scorzonera bianca, sedano (da coste e da foglie), sedano rapa (da radice), spinacio, topinambur, zucca, zucchine.

Ovini

Pecore e agnelle montate.

- *Pecore*, femmine che hanno partorito almeno una volta anche se alla data di riferimento della rilevazione sono a riposo o stanno allattando. In questa categoria sono comprese le pecore riformate al termine della loro carriera economica.
- *Agnelle montate*, femmine di meno di un anno montate per la prima volta che non hanno ancora figliato.
- Altri ovini, *agnelli (maschi e femmine di età inferiore ad un anno)*, *agnelloni*, *castrati*, *montoni*. In questa categoria sono comprese le femmine di età superiore ad un anno che non hanno mai partorito (non comprese nelle pecore).
- *Agnelloni*: ovini interi di età superiore ai 12 mesi, non destinati alla riproduzione.
- *Castrati*: maschi della specie ovina di età superiore ad 1 anno castrati destinati alla macellazione.

Pacciamatura – Pratica di copertura del suolo con utilizzo di materiali di origine naturale (paglia, trucioli di legno, schegge di corteccia, foglie secche, ecc.) o di origine artificiale (film plastici, teli di carta, tessuto-non-tessuto, composti altri derivati industriali, ecc.) posto direttamente a contatto con il terreno con diversi scopi agronomici.

Parco – Area naturale protetta iscritta in un elenco ufficiale, generalmente dotata di perimetrazione e di un Ente Gestore operativo. La Legge quadro sulle aree protette, 6 Dicembre 1991, n. 394 all'art.1 comma 1 definisce i parchi nazionali come "costituiti da aree terrestri, lacuali o marine che contengono uno o più ecosistemi intatti o anche parzialmente alterati da interventi antropici, una o più formazioni fisiche, geologiche, geomorfologiche, biologiche di rilievo nazionale o internazionale per valori naturalistici, scientifici, estetici, culturali, educativi e ricreativi, tali da richiedere l'intervento dello Stato ai fini della loro conservazione per le generazioni presenti e future" Il comma 2 definisce i parchi regionali naturali "costituiti da aree terrestri, fluviali, lacuali, ed eventualmente tratti di mare prospicienti la costa, di valore naturalistico ed ambientale, che costituiscono, nell'ambito di una o più Regioni limitrofe, un sistema omogeneo individuato dagli assetti naturali dei luoghi, dai valori paesaggistici e dalle tradizioni culturali delle popolazioni locali".

Parenti del conduttore che lavorano in azienda – Per parenti del conduttore che lavorano in azienda si intendono i discendenti, gli ascendenti ed altri parenti o affini del conduttore (compresi i casi di parentela derivante da adozione) non facenti parte della famiglia del conduttore stesso, la cui attività lavorativa presso l'azienda durante l'annata agraria non è stata svolta a carattere saltuario o occasionale.

Particella catastale – Poligono chiuso di una porzione di territorio situata in uno stesso Comune appartenente ad un'unica proprietà (la quale può appartenere a più soggetti), avente la stessa qualità o classe e la stessa destinazione. Una particella è individuata da un numero, da un foglio catastale all'interno del quale è inserita, dal Comune e Provincia in cui il foglio ricade.

Piante industriali – Tabacco, luppolo, cotone, piante da semi oleosi (colza e ravizzone, girasole, soia, arachide, canapa, lino, papavero, ricino, senape, sesamo), piante aromatiche, medicinali, da condimento (aneto, angelica, anice, assenzio, belladonna, camomilla, capperi, cerfoglio, cumino o carvi, digitale, dragoncello, gelsomino, genziana, hamamelis, issopo, lavanda, liquirizia, maggiorana, malva, melissa o cedronella, menta, origano, piretro, rabarbaro, rafano, rosmarino, ruchetta, salvia, segale cornuta, timo, valeriana, zafferano), canapa (fibra). Canna da zucchero, cicoria da caffè, giaggiolo (ireos), lino (fibra), saggina da scopa, scopiglio, sorgo zuccherino.

Piante sarchiate da foraggio – Barbabetola da foraggio e semizuccherina, carota da foraggio, cavolo da foraggio o rutabaga, pastinaca da foraggio, topinambur, zucca da foraggio. Sono escluse le superfici destinate alla produzione di sementi.

Piantine – Piantine non legnose ai primi stadi di sviluppo destinate alla vendita per essere trapiantate.

Pioppeti – Superfici utilizzate per la coltivazione dei pioppi ad alto fusto anche se il suolo viene parzialmente adibito a coltivazioni erbacee a carattere accessorio o marginale.

Prati permanenti e pascoli – Coltivazioni foraggere erbacee fuori avvicendamento che occupano il terreno per un periodo superiore a cinque anni.

- *Prato permanente* quando il foraggio viene, di norma, raccolto mediante falciatura.
- *Pascolo* quando il foraggio viene utilizzato, di regola, soltanto dal bestiame pascolante.

Prodotti condizionati – Sono da intendere tutti i prodotti principali (o grezzi) che hanno subito una lavorazione e/o manipolazione diversa dalla trasformazione e/o specifici trattamenti fisico-chimici finalizzati a consentirne il trasferimento nello spazio e nel tempo (disidratazione, insilamento, confezionamento, surgelazione, salatura, presso-condizionato o sottovuoto, ecc.).

Prodotti ottenuti dalla lavorazione del latte in azienda – Vanno indicati i singoli quantitativi dei prodotti ottenuti nell'azienda dalla trasformazione del latte munto nell'azienda stessa (formaggio, burro, ricotta).

Prodotti trasformati – Sono da intendere tutti i prodotti derivati dalla trasformazione di prodotti primari (ad esempio, farine di cereali, vino, olio di oliva, passate di pomodoro, ecc.).

Produzione di mangime (impianti per la) – Impianti utilizzati per ridurre in farina o in piccoli frammenti le granaglie ed i foraggi destinati all'alimentazione del bestiame e per miscelare gli elementi costitutivi dei mangimi, previamente tritati o macinati.

Purino – Si intende l'urina di animali domestici comprendenti eventualmente una minima quantità di escrementi e/o acqua.

Raccogliatrici pressatrici di foraggio – Macchine semoventi oppure trainate, portate o semiportate da trattori che effettuano in maniera continua la raccolta, la trinciatura ed il caricamento del foraggio (verde, da insilare semiappassito o secco) e della paglia lasciati sul posto o preventivamente disposti in andane.

Raccolta (macchine per la)

- *Delle ortive*: macchine specializzate per la raccolta di prodotti ortivi, dotate di pettine battitore che possono realizzare in una sola operazione e in modo continuo il distacco delle parti non utilizzabili degli ortaggi e la loro raccolta. Il prodotto raccolto può essere convogliato provvisoriamente in tramogge situate nella stessa macchina;
- *Di uva*: macchine semoventi, oppure trainate o portate da trattori, utilizzate per la vendemmia e costituite da una piattaforma portante e da una testa di raccolta, nonché da installazioni per la raccolta e lo scarico dell'uva;
- *Della frutta*: macchine semoventi dotate di piattaforma mobile a comando idraulico portata all'estremità di telai articolati capaci di spostarsi verticalmente ed orizzontalmente (carrelli elevatori), utilizzati per la raccolta della frutta.

Raccolta meccanizzata della patata (macchine per la) – Macchine semoventi oppure trainate o portate da trattori, che estraggono le patate dal terreno, le separano dalle foglie, zolle, terriccio, ecc., le dispongono in file, le raccolgono e/o le caricano in sacchi o in casse o recipienti da carico o su di un rimorchio. Gli organi che eseguono tale operazione possono essere raccolti in un'unica macchina o divisi in più macchine semplici collegate tra loro.

Raccolta meccanizzata della barbabietola da zucchero (macchine per la) – Macchine semoventi, oppure trainate o portate da trattori, che scollettano le barbabietole da zucchero, le estraggono dal terreno, le allineano in file, le raccolgono in casoni e/o distruggono le foglie, oppure le sistemano in andane trasversali o longitudinali. Gli organi che eseguono tale operazione possono essere raccolti in un'unica macchina o divisi in più macchine semplici collegate tra loro.

Refrigerazione e/o il trattamento igienico del latte (impianti per la) – Impianti per il raffreddamento e la conservazione del latte freddo dopo la mungitura per impedire la moltiplicazione dei batteri. Subito dopo la mungitura si esegue anche la filtrazione del latte mediante filtri adatti, semplici e disinfettabili.

Ricoveri

- *Stalle*: i locali appositamente adibiti all'allevamento dei bovini. Esse possono essere a *stabulazione fissa*, quando i bovini vivono costantemente nelle poste, oppure a *stabulazione libera* allorché gli animali possono muoversi liberamente nell'ambito delle diverse zone della stalla (zona di riposo, di alimentazione, sala di mungitura, ecc.).
- *Ovili*: i locali appositamente predisposti per l'allevamento degli ovini. Come le stalle per bovini, gli ovili possono essere a *stabulazione fissa* o a *stabulazione libera*.
- *Porcilaie*: i locali appositamente predisposti per l'allevamento suino aventi caratteristiche particolari in relazione al tipo di specializzazione produttiva. Le porcilaie *da riproduzione* sono caratterizzate dalla presenza di una zona parto, allevamento e svezzamento destinata ad ospitare le scrofe e la relativa nidata. Le porcilaie *da ingrasso* sono destinate all'allevamento dei suini svezzati, sino al momento della loro vendita.
- *Pollai*: i locali appositamente predisposti per gli allevamenti avicoli e con caratteristiche particolari a seconda del tipo di allevamento praticato. Nei pollai per *allevamento a terra*, l'allevamento stesso è effettuato al suolo in capannoni aperti o chiusi; nei pollai destinati all'*allevamento in batteria* l'allevamento stesso è effettuato al suolo in capannoni aperti o chiusi; nei pollai destinati all'*allevamento in batteria* l'allevamento stesso è effettuato con un sistema di gabbie disposte in fila, in un unico piano o incastellate.

Ripuntatura – Come lavorazione di coltivazione è chiamata anche scarificazione. Si attua nei prati vecchi in inverno o inizio primavera allo scopo di favorire la penetrazione dell'aria, dell'acqua e dei fertilizzanti, di intensificare l'attività microbica e di propiziare la mineralizzazione della sostanza organica.

Ristallo – Un allevamento di bovini generalmente vitelli) acquistati all'esterno, in Italia o all'estero e destinati al macello (sono pertanto esclusi gli acquisti di capi da riproduzione o da rimonta come ad esempio le manze da allevamento).

Rotazione (o avvicendamento a ciclo chiuso) – La successione segue un piano prestabilito di colture che ritornano ciclicamente sugli stessi appezzamenti.

Sarchiatura – Tipica lavorazione di coltivazione, si esegue su piante seminate a file, smuovendo la porzione di terreno libero dalla coltura.

Scarificazione – Come lavorazione di coltivazione è chiamata anche ripuntatura. Si attua nei prati vecchi in inverno o inizio primavera con attrezzi che incidono il terreno con tagli verticali allo scopo di favorire la penetrazione dell'aria, dell'acqua e dei fertilizzanti, di intensificare l'attività microbica e di propiziare la mineralizzazione della sostanza organica.

Scorrimento superficiale ed infiltrazione laterale – Metodo di irrigazione in cui l'acqua viene fatta scorrere sul terreno sistemato a piani inclinati (è tipica delle marcite lombarde) oppure viene immessa in canaletti o in solchi e raggiunge lateralmente, per infiltrazione, le radici delle piante coltivate. E' frequente nell'irrigazione delle sarchiate, in genere, e delle culture ortive del Mezzogiorno.

Sementi – Superfici per la produzione di sementi destinate alla vendita per essere trapiantate. Sono escluse le superfici per la produzione di sementi di cereali, di leguminose, di patate da semina, di piante da semi oleosi. Le superfici utilizzate per la produzione di sementi per il fabbisogno aziendale rientrano nelle varie voci relative alle singole colture.

Seminativi – Le colture di piante erbacee, soggette all'avvicendamento colturale che prevede una durata delle coltivazioni non superiore a cinque anni.

Serre – Costruzione per la protezione delle coltivazioni, di altezza sufficiente per potervi accedere ed eseguire le operazioni colturali e che realizza un ambiente artificiale che permette di coltivare piante fuori stagione o piante che esigono speciali condizioni climatiche. Fra le serre sono comprese sia le installazioni di tipo tradizionale con strutture in muratura o metallica e con copertura di vetro, che le costruzioni più semplici, generalmente costituite da intelaiatura di legno con copertura di materiale plastico rigido o flessibile estesa sia al tetto sia alle pareti, che di norma si rinnova all'inizio della campagna. Non sono considerate serre le costruzioni la cui copertura è limitata al tetto, dato che non si realizza quella differenza tra condizioni ambientali interne ed esterne che è caratteristica delle serre vere e proprie.

Sezione censuaria – Parte del territorio in cui ai fini del catasto è suddiviso il Comune.

Sgombero quotidiano del letame o rimozione dei rifiuti (impianti per lo) – Impianti fissi, meccanici o semi meccanici, che trasportano il letame o i rifiuti fuori dai ricoveri nelle concimaie. Sono esclusi i caricatori frontali o posteriori, i ripulitori-trasportatori di letame fissati alle trattrici e le treggie utilizzate per lo sgombero.

Sili da foraggio – Speciali serbatoi in muratura od in plastica rigida destinati alla conservazione del foraggio verde o semiessiccato che vi subisce una particolare maturazione. Possono essere di tipo *verticale* (*ermetici, a compressione, ciclatori*) e *orizzontali* (*a trincea, a fossa, a corridoio, a cumulo*). Sono da escludere i cosiddetti "sili all'aperto" costituiti da masse di fieno o paglia pressate e conservate all'aperto.

Sommersione – Metodo che prevede la sommersione del terreno con uno strato d'acqua per periodi variabili e con livelli variabili. (tipico delle risaie). L'irrigazione "a conca" degli alberi da frutto nel Mezzogiorno è assimilata alla sommersione.

Sovescio – Pratica agricola che prevede la coltivazione di colture intercalari a rapido sviluppo e seminate a forte densità col fine di apportare al terreno azoto e altri elementi fertilizzanti.

Suini

- *Verri*: maschi interi già utilizzati per la funzione riproduttiva o ad essa destinati.
- *Scrofe*: femmine utilizzate o destinate alla riproduzione.
- *Suini da macello*: suini destinati alla produzione di carne compresi i verri e le scrofe riformate, ossia al termine della loro carriera riproduttiva.

Sughero – Sostituisce l'epidermide nella struttura secondaria della pianta; è formato da più strati di cellule nelle cui pareti deposita la suberina, derivata da acidi grassi.

Superficie aziendale

- *Superficie Totale*: area complessiva dei terreni dell'azienda formata dalla superficie agricola utilizzata, da quella coperta da arboricoltura da legno, da boschi, dalla superficie agraria non utilizzata, nonché dall'area occupata da parchi e giardini ornamentali, fabbricati, stagni, canali, cortili situati entro il perimetro dei terreni che costituiscono l'azienda.
- *Superficie agricola utilizzata*: insieme dei terreni investiti a seminativi, coltivazioni legnose agrarie, orti familiari, prati permanenti e pascoli e castagneti da frutto. Essa costituisce la superficie investita ed effettivamente utilizzata in coltivazioni propriamente agricole. E' esclusa la superficie investita a funghi in grotte, sotterranei ed appositi edifici.
- *Agraria non utilizzata*: insieme dei terreni dell'azienda non utilizzati a scopi agricoli per una qualsiasi ragione (di natura economica, sociale od altra), ma suscettibili di essere utilizzati a scopi agricoli mediante l'intervento di mezzi normalmente disponibili presso un'azienda agricola. Sono compresi gli eventuali terreni abbandonati facenti parte dell'azienda ed aree destinate ad attività ricreative. Sono esclusi i terreni a riposo.
- *Altra*: è costituita dalle aree occupate da fabbricati, cortili, strade poderali, fossi, canali, cave, terre sterili, rocce, parchi e giardini ornamentali. Sono comprese anche le superfici delle grotte, dei sotterranei e degli appositi edifici destinati alla coltivazione dei funghi.

Superficie in produzione – Per superficie in produzione si intende quella che risulta occupata dagli impianti in fase produttiva, anche se, a seguito di avversità climatiche e/o attacchi parassitari, non ha dato luogo a produzione.

Terreni a riposo – Terreni, lavorati (maggesi) o non, che entrano in avvicendamento e sui quali non è praticata alcuna coltura nel corso dell'annata agraria. I dati sono forniti distintamente per le superfici soggette e non a regime d'aiuto comunitario secondo quanto previsto dalla nuova Politica Agraria Comune (PAC). Sono esclusi i terreni in stato di abbandono per una qualsiasi ragione di natura economica, sociale od altra.

Titolo di possesso dei terreni – Sono assimilati alla *proprietà*: l'usufrutto, l'enfiteusi, l'assegnazione dei terreni da parte di enti di sviluppo, consorzi e simili, il beneficio parrocchiale, la colonia perpetua. Sono assimilati all'*affitto*: l'affitto misto e l'uso gratuito.

Trasformazione di uva e olive (impianti per la) – Impianti utilizzati per la trasformazione dell'uva o delle olive azionati a motore e situati, in genere, in appositi locali destinati ed attrezzati a tale scopo. Sono escluse le pigiatrici, le diraspatrici ed i torchi azionati a mano.

Trattamento e la trasformazione del latte (impianti per il) – Impianti propri dell'azienda utilizzati esclusivamente o prevalentemente per il trattamento e la trasformazione del latte aziendale.

Trattrici – Trattrici con almeno due assi, utilizzate per l'esecuzione dei lavori agricoli. Sono compresi i veicoli a motore trasformati (derivate) ed i veicoli a motore specializzati (Jeep, Unimag, ecc.) che vengono utilizzati come trattrici agricole propriamente dette.

Tunnel e campane

- *Tunnel*: coperture installate allo scopo di proteggere file di piante;
- *Campane*: coperture installate allo scopo di proteggere singole piante.

Tra i tunnel e le campane sono compresi i cassoni fissi e mobili.

Uso civico – E' il diritto che gruppi di persone (collettività di abitanti di un Comune o di una sua frazione) o, anche, di una sola parte di essi o di una collettività di altro tipo (associazione agraria, università, comunanza, partecipazione, dominio collettivo, vicinia, regola, ecc.), esercitano su terreni appartenenti a privati, oppure, ad enti territoriali od associativi di vario genere (Legge 16 giugno 1927, n. 1766, G.U. 3 ottobre 1927, n. 228 e regolamento di applicazione 26 febbraio 1926, n. 332, G.U. 8 marzo 1928, n. 57 e leggi delle Regioni di Statuto ordinario ed a Statuto speciale che regolano la materia).

Uva per la produzione di vini a denominazione di origine controllata (vini DOC) e controllata e garantita (vini DOCG) – Uva prodotta da viti appartenenti a vitigni di uva da vino le cui superfici sono iscritte all'*Albo dei vigneti* istituito presso le Camere di Commercio, Industria, Artigianato e Agricoltura, per la produzione di vini a denominazione di origine controllata (vini DOC) e controllata e garantita (vini DOCG). Tale uva può essere destinata in tutto o in parte alla produzione di altri vini o al consumo diretto.

Uva per la produzione di altri vini (compresi i vini da tavola con indicazione geografica) – Uva prodotta da viti appartenenti a vitigni di uva da vino le cui superfici non sono iscritte all'*Albo dei vigneti*. Tale uva può anche essere destinata in tutto o in parte al consumo diretto.

Uva da tavola – Uva prodotta da viti appartenenti a vitigni di uva da tavola, anche se essa viene destinata del tutto o in parte alla vinificazione.

Uva per la produzione di vini da tavola con indicazione geografica – Uva per la produzione di altri vini le cui superfici sono destinate dall'azienda alla produzione di vini da tavola con indicazione geografica e dichiarate come tali alla competente Camera di Commercio, Industria, Artigianato e Agricoltura. Per indicazione geografica si intende la specificazione della zona di produzione in cui ricadono le superfici a vite. Tale zona può essere costituita da una o più unità amministrative (Comune, Provincia, Regione) oppure da una parte del loro territorio o da località delimitate da apposito decreto del Ministero dell'agricoltura e delle foreste.

Viti madri di portinnesto – Piante di vite appartenenti a varietà coltivate per la produzione di materiale per la moltiplicazione della vite (tralci). Trattasi di particolari varietà di viti dalle quali vengono prelevate parti di tralci le quali, interrate, emettono radici dando origine ad una nuova piante di vite (barbatella).

Viti non innestate – Giovani piante di vite messe a dimora e non ancora innestate, ma destinate ad esserlo.

Vitigno – Varietà di una stessa specie di vite, compresi i loro incroci e reincroci, nonché gli incroci tra diverse specie di vite, coltivate per la produzione di uva da vino, uva da tavola o materiale per la moltiplicazione vegetativa della vite.

Vivai – Superfici investite a piantine legnose agrarie e forestali, destinate ad essere trapiantate. Sono esclusi i vivai forestali destinati al fabbisogno aziendale, la cui superficie è compresa tra le colture boschive.