

CARATTERISTICHE STRUTTURALI DELLE AZIENDE AGRICOLE

FASCICOLO PROVINCIALE
VERBANO-CUSIO-OSSOLA



SISTEMA STATISTICO NAZIONALE
ISTITUTO NAZIONALE DI STATISTICA

Caratteristiche strutturali delle aziende agricole

FASCICOLO PROVINCIALE VERBANO-CUSIO-OSSOLA

*5° Censimento generale dell'agricoltura
22 ottobre 2000*

Coordinatore scientifico: Bruno Massoli
Progetto informatico elaborazione dati: M. Carla Runci
Progetto informatico diffusione dati: Alberto Sorce
Coordinamento editoriale diffusione dati: Franco Lorenzini

Per chiarimenti sul contenuto
della pubblicazione rivolgersi a:
ISTAT, Servizio CUE, Via Adolfo Ravà 150 - Roma

Tel: 06.59584535 - 06.59524573
Fax: 06.5940121

**CARATTERISTICHE
STRUTTURALI
DELLE AZIENDE
AGRICOLE**

**FASCICOLO PROVINCIALE
VERBANO-CUSIO-OSSOLA**

Istituto Nazionale di Statistica
Via Cesare Balbo, 16 - Roma

Coordinamento tecnico editoriale:
Andrea Braghin - Piero Crivelli
Servizio Produzione Editoriale
Via Tuscolana, 1782 - Roma

Stampa Digitale:
Industrie Abbate S.p.a. - febbraio 2003

Tiratura:
200 copie

Si autorizza la riproduzione a fini
non commerciali e con la citazione della fonte

Il volume e le tavole in esso contenute sono disponibili in formato
elettronico al sito Internet dell'Istat: www.istat.it o al sito dedicato
esclusivamente ai censimenti: www.censimenti.it

Indice

Presentazione	13
----------------------------	-----------

Introduzione

1. Cenni storici	15
2. Le basi giuridiche	16
3. La struttura organizzativa	16
4. Le attività di formazione ed istruzione della rete di rilevazione	20
5. Il campo di osservazione e l'unità di rilevazione	20
6. I criteri per l'individuazione delle aziende agricole	21
7. Il questionario di rilevazione	22
8. Epoca di riferimento dei dati	23
9. L'aggiornamento degli elenchi comunali delle aziende agricole	23
10. Le indagini pilota pre-censuarie	25
11. Le operazioni preliminari della rete di rilevazione	26
12. Le attività di raccolta dei dati	27
13. La registrazione controllata	28
14. Il trattamento informatico dei dati	29
15. Il piano di diffusione dei risultati	30
16. Le indagini di qualità e copertura	32

Avvertenze alle tavole	35
-------------------------------------	-----------

Tavole statistiche

Capitolo 1 – Confronti temporali (Universo Italia)

Tavola 1.1	– Aziende e relativa superficie totale per forma di conduzione e titolo di possesso dei terreni	43
Tavola 1.2	– Aziende e relativa superficie agricola utilizzata (SAU) per forma di conduzione e titolo di possesso dei terreni	43
Tavola 1.3	– Aziende e relativa superficie totale per classe di superficie totale e classe di superficie agricola utilizzata (SAU)	44
Tavola 1.4	– Aziende e relativa superficie investita per le principali coltivazioni praticate	44
Tavola 1.5	– Aziende con irrigazione secondo il tipo di approvvigionamento dell'acqua irrigua ed il sistema di irrigazione	45
Tavola 1.6	– Aziende con irrigazione secondo le principali coltivazioni irrigate	45
Tavola 1.7	– Aziende con allevamenti secondo le principali specie di bestiame	46
Tavola 1.8	– Aziende e relativo numero di giornate di lavoro per categoria di manodopera aziendale e classe di giornate di lavoro aziendale	46
Tavola 1.9	– Aziende con abitazioni	47

Tavola 1.10	– Aziende che utilizzano mezzi meccanici nel complesso e numero di mezzi di proprietà dell'azienda	47
-------------	--	----

Capitolo 2 – Dati provinciali (Universo Italia)

Notizie generali sull'azienda

Tavola 2.1	– Aziende, relativa superficie totale e numero di giornate di lavoro effettuate nell'azienda per classe di superficie totale e forma giuridica	51
Tavola 2.2	– Aziende, relativa superficie totale e numero di giornate di lavoro effettuate nell'azienda per classe di superficie totale e forma di conduzione	53
Tavola 2.3	– Aziende, relativa superficie agricola utilizzata (SAU) e numero di giornate di lavoro effettuate nell'azienda per classe di superficie agricola utilizzata e forma giuridica	54
Tavola 2.4	– Aziende, relativa superficie agricola utilizzata (SAU) e numero di giornate di lavoro effettuate nell'azienda per classe di superficie agricola utilizzata e forma di conduzione	56
Tavola 2.5	– Aziende e relativa superficie totale per classe di superficie totale, forma di conduzione, titolo di possesso dei terreni e zona altimetrica	57
Tavola 2.6	– Aziende e relativa superficie agricola utilizzata (SAU) per classe di superficie agricola utilizzata, forma di conduzione, titolo di possesso dei terreni e zona altimetrica	63
Tavola 2.7	– Aziende per numero dei corpi di terreno, classe di superficie totale e classe di superficie agricola utilizzata (SAU)	69
Tavola 2.8	– Superficie totale per numero dei corpi di terreno, classe di superficie totale e classe di superficie agricola utilizzata (SAU)	70
Tavola 2.9	– Superficie agricola utilizzata (SAU) per numero dei corpi di terreno, classe di superficie totale e classe di superficie agricola utilizzata	71

Utilizzazione dei terreni

Tavola 2.10	– Aziende e relativa superficie per forma di utilizzazione dei terreni, classe di superficie totale e classe di superficie agricola utilizzata (SAU)	72
Tavola 2.11	– Aziende con seminativi e relativa superficie investita per classe di superficie agricola utilizzata (SAU) e principali coltivazioni praticate	73
Tavola 2.12	– Aziende con coltivazioni legnose agrarie e relativa superficie investita per le principali coltivazioni praticate e per classe di superficie agricola utilizzata (SAU).....	79
Tavola 2.13	– Aziende con vite e relativa superficie investita per natura della produzione, classe di superficie agricola utilizzata (SAU), forma di conduzione e zona altimetrica	80
Tavola 2.14	– Aziende con vite e relativa superficie investita per natura della produzione e classe di superficie investita a vite	83
Tavola 2.15	– Aziende con vite e relativa superficie investita per classe di superficie investita a vite, classe di superficie agricola utilizzata (SAU) e forma di conduzione	84
Tavola 2.16	– Aziende con vite e relativa superficie investita per natura della produzione, età delle viti e tipo di vitigno	85
Tavola 2.17	– Aziende con arboricoltura da legno e/o boschi e relativa superficie per classe di superficie totale e zona altimetrica	87
Tavola 2.18	– Aziende che attuano la gestione dei boschi per tipo di intervento e forma giuridica	90

Tavola 2.19	– Aziende che attuano la gestione dei boschi per tipo di intervento, classe di superficie totale, forma di conduzione e zona altimetrica	91
Tavola 2.20	– Aziende con superficie irrigabile per classe di superficie irrigabile, classe di superficie totale, classe di superficie agricola utilizzata (SAU) e zona altimetrica	92
Tavola 2.21	– Aziende che praticano l'irrigazione e relativa superficie irrigata per classe di superficie irrigata, classe di superficie totale, classe di superficie agricola utilizzata (SAU) e zona altimetrica	93
Tavola 2.22	– Aziende per principali coltivazioni irrigate e relativa superficie irrigata per classe di superficie agricola utilizzata (SAU), classe di superficie irrigata e zona altimetrica	94
Tavola 2.23	– Aziende che praticano l'irrigazione per tipo di approvvigionamento dell'acqua irrigua, classe di superficie totale e classe di superficie agricola utilizzata (SAU)	95
Tavola 2.24	– Aziende che praticano l'irrigazione per tipo di approvvigionamento dell'acqua irrigua, forma di conduzione e zona altimetrica	96
Tavola 2.25	– Aziende per sistema di irrigazione e relativa superficie irrigata per classe di superficie agricola utilizzata (SAU), classe di superficie irrigata e zona altimetrica	97
Tavola 2.26	– Aziende con impianti per la lavorazione e trasformazione dei prodotti delle coltivazioni per classe di superficie totale e classe di superficie agricola utilizzata (SAU)	98
Allevamenti		
Tavola 2.27	– Aziende con allevamenti e relativo numero di capi per specie di bestiame, classe di superficie totale e classe di superficie agricola utilizzata (SAU)	99
Tavola 2.28	– Aziende con allevamenti e relativo numero di capi per specie di bestiame, forma di conduzione e zona altimetrica	100
Tavola 2.29	– Aziende con bovini e/o bufalini e relativo numero di capi per classe di superficie totale e categoria	101
Tavola 2.30	– Aziende con suini e relativo numero di capi per classe di superficie totale e categoria	102
Tavola 2.31	– Aziende con ovini, caprini, equini, allevamenti avicoli, conigli, struzzi e/o altri allevamenti e relativo numero di capi per classe di superficie totale, specie e categoria	103
Tavola 2.32	– Aziende con bovini e relativo numero di capi per classe di capi, classe di superficie totale e classe di superficie agricola utilizzata (SAU)	104
Tavola 2.33	– Aziende con bovini e relativo numero di capi per classe di capi, forma di conduzione e zona altimetrica	105
Tavola 2.34	– Aziende con vacche da latte e relativo numero di capi per classe di capi, classe di superficie totale e classe di superficie agricola utilizzata (SAU)	106
Tavola 2.35	– Aziende con vacche da latte e relativo numero di capi per classe di capi, forma di conduzione e zona altimetrica	107
Tavola 2.36	– Aziende con suini e relativo numero di capi per classe di capi, classe di superficie totale e classe di superficie agricola utilizzata (SAU)	108
Tavola 2.37	– Aziende con suini e relativo numero di capi per classe di capi, forma di conduzione e zona altimetrica	109
Tavola 2.38	– Aziende con ovini e relativo numero di capi per classe di capi, classe di superficie totale e classe di superficie agricola utilizzata (SAU)	110
Tavola 2.39	– Aziende con ovini e relativo numero di capi per classe di capi, forma di conduzione e zona altimetrica	111

Tavola 2.40	– Aziende con polli da carne e relativo numero di capi per classe di capi, classe di superficie totale e classe di superficie agricola utilizzata (SAU)	112
Tavola 2.41	– Aziende con polli da carne e relativo numero di capi per classe di capi, forma di conduzione e zona altimetrica	113
Tavola 2.42	– Aziende con galline da uova e relativo numero di capi per classe di capi, classe di superficie totale e classe di superficie agricola utilizzata (SAU)	114
Tavola 2.43	– Aziende con galline da uova e relativo numero di capi per classe di capi, forma di conduzione e zona altimetrica	115
Tavola 2.44	– Aziende che dispongono di ricoveri per animali e relativo numero di ricoveri per specie di ricovero, classe di superficie totale, classe di capienza di capi adulti ricoverabili e zona altimetrica	116
Tavola 2.45	– Aziende che dispongono di ricoveri per animali per numero di capi adulti ricoverabili, tipo di ricovero e tipo di impianto	117

Mezzi meccanici

Tavola 2.46	– Aziende che utilizzano mezzi meccanici aziendali ed extraziendali per titolo di possesso dei mezzi meccanici, tipo di mezzo utilizzato e zona altimetrica.....	118
Tavola 2.47	– Aziende che utilizzano mezzi meccanici aziendali ed extraziendali per tipo di possesso, tipo di mezzo utilizzato e zona altimetrica	119
Tavola 2.48	– Aziende che utilizzano mezzi meccanici di proprietà dell'azienda e relativo numero di mezzi per classe di superficie agricola utilizzata (SAU) e tipo di mezzo utilizzato	120
Tavola 2.49	– Aziende che utilizzano i principali mezzi meccanici di proprietà dell'azienda per numero di mezzi e tipo di mezzo utilizzato	121

Lavoro

Tavola 2.50	– Aziende e relativo numero di giornate di lavoro aziendale per classe di giornate di lavoro, classe di superficie totale e classe di superficie agricola utilizzata (SAU)	122
Tavola 2.51	– Aziende e relativo numero di giornate di lavoro aziendale per classe di giornate di lavoro, forma di conduzione e zona altimetrica	123
Tavola 2.52	– Aziende per categoria di manodopera familiare, classe di superficie totale, classe di superficie agricola utilizzata (SAU) e sesso	124
Tavola 2.53	– Aziende per categoria di altra manodopera aziendale, classe di superficie totale, classe di superficie agricola utilizzata (SAU) e sesso	126
Tavola 2.54	– Giornate di lavoro aziendale per categoria di manodopera familiare, classe di superficie totale, classe di superficie agricola utilizzata (SAU) e sesso	128
Tavola 2.55	– Giornate di lavoro aziendale per categoria di altra manodopera aziendale, classe di superficie totale, classe di superficie agricola utilizzata (SAU) e sesso	130
Tavola 2.56	– Aziende per categoria di manodopera familiare, forma di conduzione, zona altimetrica e sesso	132
Tavola 2.57	– Aziende per categoria di altra manodopera aziendale, forma di conduzione, zona altimetrica e sesso	133
Tavola 2.58	– Giornate di lavoro aziendale per categoria di manodopera familiare, forma di conduzione, zona altimetrica e sesso	134
Tavola 2.59	– Giornate di lavoro aziendale per categoria di altra manodopera aziendale, forma di conduzione, zona altimetrica e sesso	135
Tavola 2.60	– Componenti della manodopera familiare per categoria, classe di superficie totale, classe di superficie agricola utilizzata (SAU) e sesso	136

Tavola 2.61	– Persone per categoria di altra manodopera aziendale, classe di superficie totale, classe di superficie agricola utilizzata (SAU) e sesso	138
Tavola 2.62	– Persone per categoria di manodopera familiare, forma di conduzione, zona altimetrica e sesso	140
Tavola 2.63	Persone per categoria di altra manodopera aziendale, forma di conduzione, zona altimetrica e sesso	141
Tavola 2.64	– Componenti la famiglia del conduttore per numero di componenti, classe di superficie agricola utilizzata (SAU), classe di giornate di lavoro aziendale e sesso	142
Tavola 2.65	– Componenti la famiglia del conduttore per numero di componenti, forma di conduzione, zona altimetrica e sesso	144
Tavola 2.66	– Componenti la famiglia e parenti del conduttore con attività lavorativa esercitata esclusivamente o prevalentemente presso l'azienda o fuori l'azienda per settore di attività economica, classe di superficie agricola utilizzata (SAU) e forma di conduzione	145
Tavola 2.67	– Capi azienda per classe di superficie totale, titolo di studio e sesso	149
Tavola 2.68	– Giornate di lavoro dei capi azienda per classe di superficie totale, titolo di studio e sesso	151
Tavola 2.69	– Capi azienda per classe di età (in anni compiuti), classe di giornate di lavoro e sesso	153
Tavola 2.70	– Giornate di lavoro dei capi azienda per classe di età (in anni compiuti), classe di giornate di lavoro e sesso	155

Altre notizie

Tavola 2.71	– Aziende interessate al contoterzismo e relativo numero di giornate di lavoro secondo l'utilizzazione dei mezzi meccanici per classe di superficie totale e classe di superficie agricola utilizzata (SAU)	157
Tavola 2.72	– Aziende interessate al contoterzismo e relativo numero di giornate di lavoro secondo l'utilizzazione dei mezzi meccanici per forma di conduzione e zona altimetrica	158
Tavola 2.73	– Aziende che utilizzano mezzi meccanici in altre aziende agricole e relative giornate di lavoro per classe di giornate di lavoro effettuate in altre aziende, classe di superficie agricola utilizzata (SAU) e classe di giornate di lavoro aziendale	159
Tavola 2.74	– Aziende che utilizzano mezzi meccanici in altre aziende agricole e relative giornate di lavoro per classe di giornate di lavoro effettuate in altre aziende, forma di conduzione e zona altimetrica	160
Tavola 2.75	– Aziende che utilizzano mezzi meccanici extraziendali e relative giornate di lavoro extraziendale per classe di giornate di lavoro extraziendale, classe di superficie agricola utilizzata (SAU) e classe di giornate di lavoro aziendale	161
Tavola 2.76	– Aziende che utilizzano mezzi meccanici extraziendali e relative giornate di lavoro extraziendale per classe di giornate di lavoro extraziendale, forma di conduzione e zona altimetrica	162
Tavola 2.77	– Aziende che utilizzano mezzi meccanici extraziendali e superficie lavorata secondo le principali operazioni effettuate per classe di superficie agricola utilizzata (SAU), forma di conduzione e zona altimetrica	163
Tavola 2.78	– Aziende con attrezzature informatiche per classe di superficie agricola utilizzata (SAU) e forma di conduzione	164

Capitolo 3 – Dati provinciali (Universo CEE)

Tavola 3.1	– Aziende e relativa superficie totale per classe di superficie totale, forma di conduzione, titolo di possesso dei terreni e zona altimetrica	167
------------	--	-----

Tavola 3.2	– Aziende e relativa superficie agricola utilizzata (SAU) per classe di superficie agricola utilizzata, forma di conduzione, titolo di possesso dei terreni e zona altimetrica	173
Tavola 3.3	– Aziende e relativa superficie per forma di utilizzazione dei terreni, classe di superficie totale e classe di superficie agricola utilizzata (SAU)	179
Tavola 3.4	– Aziende con seminativi e relativa superficie investita per classe di superficie agricola utilizzata (SAU) e principali coltivazioni praticate	180
Tavola 3.5	– Aziende con coltivazioni legnose agrarie e relativa superficie investita per le principali coltivazioni praticate e per classe di superficie agricola utilizzata (SAU)	186
Tavola 3.6	– Aziende con superficie irrigabile per classe di superficie irrigabile, classe di superficie totale, classe di superficie agricola utilizzata (SAU) e zona altimetrica	187
Tavola 3.7	– Aziende con allevamenti e relativo numero di capi per specie di bestiame, classe di superficie totale e classe di superficie agricola utilizzata (SAU)	188
Tavola 3.8	– Aziende con bovini e relativo numero di capi per classe di capi, classe di superficie totale e classe di superficie agricola utilizzata (SAU)	189
Tavola 3.9	– Aziende con vacche da latte e relativo numero di capi per classe di capi, classe di superficie totale e classe di superficie agricola utilizzata (SAU)	190
Tavola 3.10	– Aziende con suini e relativo numero di capi per classe di capi, classe di superficie totale e classe di superficie agricola utilizzata (SAU)	191
Tavola 3.11	– Aziende con ovini e relativo numero di capi per classe di capi, classe di superficie totale e classe di superficie agricola utilizzata (SAU)	192
Tavola 3.12	– Aziende con polli da carne e relativo numero di capi per classe di capi, classe di superficie totale e classe di superficie agricola utilizzata (SAU)	193
Tavola 3.13	– Aziende con galline da uova e relativo numero di capi per classe di capi, classe di superficie totale e classe di superficie agricola utilizzata (SAU)	194
Tavola 3.14	– Aziende che utilizzano mezzi meccanici aziendali ed extraziendali per titolo di possesso dei mezzi meccanici, tipo di mezzo utilizzato e zona altimetrica	195
Tavola 3.15	– Aziende e relativo numero di giornate di lavoro aziendale per classe di giornate di lavoro, classe di superficie totale e classe di superficie agricola utilizzata (SAU)	196
Tavola 3.16	– Aziende per categoria di manodopera familiare, classe di superficie totale, classe di superficie agricola utilizzata (SAU) e sesso	197
Tavola 3.17	– Aziende per categoria di altra manodopera aziendale, classe di superficie totale, classe di superficie agricola utilizzata (SAU) e sesso	199
Tavola 3.18	– Aziende interessate al contoterzismo e relativo numero di giornate di lavoro secondo l'utilizzazione dei mezzi meccanici per classe di superficie totale e classe di superficie agricola utilizzata (SAU)	201

Capitolo 4 – Dati comunali

Tavola 4.1	– Aziende per forma di conduzione, comune e zona altimetrica	205
Tavola 4.2	– Superficie totale per forma di conduzione delle aziende, comune e zona altimetrica	207
Tavola 4.3	– Superficie agricola utilizzata (SAU) per forma di conduzione delle aziende, comune e zona altimetrica	209
Tavola 4.4	– Aziende per titolo di possesso dei terreni, comune e zona altimetrica	211
Tavola 4.5	– Superficie totale per titolo di possesso dei terreni, comune e zona altimetrica..	213
Tavola 4.6	– Superficie agricola utilizzata (SAU) per titolo di possesso dei terreni, comune e zona altimetrica	215

Tavola 4.7	– Aziende per classe di superficie totale, comune e zona altimetrica	217
Tavola 4.8	– Superficie totale per classe di superficie, comune e zona altimetrica	219
Tavola 4.9	– Aziende per classe di superficie agricola utilizzata (SAU), comune e zona altimetrica	221
Tavola 4.10	– Superficie agricola utilizzata (SAU) per classe di SAU, comune e zona altimetrica	223
Tavola 4.11	– Superficie aziendale secondo l'utilizzazione dei terreni per comune e zona altimetrica	225
Tavola 4.12	– Aziende con seminativi e relativa superficie per le principali coltivazioni praticate, comune e zona altimetrica	227
Tavola 4.13	– Aziende con coltivazioni legnose agrarie e relativa superficie per le principali coltivazioni praticate, comune e zona altimetrica	229
Tavola 4.14	– Aziende con allevamenti e aziende con bovini, bufalini, suini e relativo numero di capi per comune e zona altimetrica	231
Tavola 4.15	– Aziende con ovini, caprini, equini, allevamenti avicoli e relativo numero di capi per comune e zona altimetrica	233
Tavola 4.16	– Persone per categoria di manodopera agricola, comune e zona altimetrica	235
Tavola 4.17	– Giornate di lavoro aziendale per categoria di manodopera agricola, comune e zona altimetrica	237
Tavola 4.18	– Aziende che utilizzano mezzi meccanici in complesso e relativo numero di mezzi di proprietà dell'azienda per comune e zona altimetrica	239

Allegati

Glossario	243
Questionario di azienda agricola	259

Presentazione

In questo fascicolo sono riportati i risultati definitivi del 5° Censimento generale dell'agricoltura. Le tavole formano un ampio quadro conoscitivo dell'agricoltura nello specifico territorio di riferimento e della sua evoluzione rispetto al 1990 e al 1982, anni di effettuazione dei due precedenti censimenti. In particolare, le tavole di questo fascicolo trattano delle caratteristiche strutturali delle aziende agricole, rinviando ad altri fascicoli di prossima uscita le informazioni relative alle caratteristiche tipologiche (dimensione economica e orientamento tecnico delle aziende agricole).

Il fascicolo è stato strutturato in modo da offrire all'utente non solo dati sulle dimensioni del settore agricolo nel territorio di riferimento, ma anche informazioni sui principali aspetti tecnici e metodologici che hanno caratterizzato l'esecuzione del Censimento.

Dopo brevi cenni storici sui censimenti dell'agricoltura effettuati in Italia, vengono fornite indicazioni sulle basi giuridiche del Censimento, sulle indagini pilota realizzate per verificare sul piano tecnico l'efficacia delle procedure previste e degli strumenti di rilevazione, sulle modalità dell'aggiornamento preliminare degli elenchi comunali delle aziende agricole, finalizzato ad ottenere la massima copertura dei risultati, sulla struttura organizzativa adottata per la rilevazione e sulle modalità di istruzione del personale addetto alle operazioni censuarie.

Vengono, inoltre, riportate le definizioni relative all'unità di rilevazione adottata per il Censimento, in continuità con le precedenti edizioni e in coerenza con le regole statistiche internazionali ed europee; si tratta in particolare delle definizioni di *azienda agricola*, *forestale* e *zootecnica*, di *centro aziendale* e di *conduttore dell'azienda*. Ulteriori informazioni sono offerte in merito ai criteri stabiliti per individuare le unità da censire sul territorio. Alla determinazione del campo di osservazione è dedicato un breve paragrafo nel quale viene specificata la differenza tra universo delle aziende a livello nazionale e a livello comunitario. Le innovazioni apportate al questionario di rilevazione rispetto alle precedenti edizioni del Censimento sono presentate in un apposito paragrafo, mentre il questionario stesso è riprodotto alla fine del fascicolo.

Lo svolgimento delle operazioni censuarie viene riassunto nei paragrafi successivi, mettendo in luce le operazioni preliminari eseguite dagli organi censuari e lo sviluppo delle attività di raccolta dei dati che sono stati monitorati in continuo attraverso un sistema di *reporting* condiviso dai principali organi censuari, aventi accesso ad un sito Internet predisposto allo scopo dall'Istat. Altre informazioni sulle attività censuarie sono riassunte in merito alla registrazione controllata e al trattamento informatico dei dati per la loro validazione e correzione.

Nell'ultimo paragrafo della "Introduzione" al fascicolo si dà conto delle modalità di diffusione dei risultati provvisori e definitivi e viene presentato il piano di pubblicazione del 5° Censimento generale dell'agricoltura, in modo da orientare il lettore circa la complessiva offerta informativa predisposta dall'Istat sia su supporto cartaceo che informatico, in questo caso attraverso la disponibilità di un *data warehouse* accessibile dal sito Internet dell'Istituto.

Per facilitare l'interpretazione dei dati riportati nelle tavole statistiche, sono state redatte apposite "Avvertenze", nelle quali viene chiarito il significato dei valori presenti in ciascuna di esse.

Le tavole statistiche di questo fascicolo sono 124 e sono state raggruppate in quattro capitoli.

Il Capitolo 1 – Confronti temporali (Universo Italia) – riporta in 10 tavole statistiche i dati del territorio di riferimento del fascicolo, relativi ai principali caratteri rilevati, messi a confronto con i dati risultati dai censimenti del 1990 e del 1982 in termini di valori assoluti. Vengono presentati anche confronti in termini di indicatori sintetici, quali la superficie media per azienda. Tutti i confronti sono

effettuati con riferimento all'universo Italia che comprende tutte le aziende agricole censite nel territorio di riferimento del fascicolo, quale che sia la loro ampiezza in termini di superficie e di dimensione economica.

Il Capitolo 2 – Dati provinciali (Universo Italia) – contiene le elaborazioni effettuate sui risultati aggregati a livello complessivo e per zone altimetriche. I dati considerati nelle 78 tavole statistiche si riferiscono alle informazioni registrate nel questionario di azienda, combinando i diversi caratteri strutturali in relazione all'argomento considerato.

Un primo gruppo di tavole prende in esame le informazioni generali sull'azienda, concernenti la forma giuridica e il sistema di conduzione, inteso sia come rapporto tra impresa e lavoro (forma di conduzione), sia come rapporto tra impresa e proprietà fondiaria (titolo di possesso dei terreni). Fanno parte di questo primo gruppo di tavole anche quelle dedicate alla frammentazione delle superfici aziendali in corpi di terreno.

Gli aspetti relativi all'utilizzazione dei terreni vengono trattati mettendo in luce la destinazione delle superfici alle principali classi di coltivazione dei terreni durante l'annata agraria 1999-2000. In questo ambito sono presentate anche alcune tavole statistiche che espongono i dati relativi alle sole aziende con terreni irrigui. Viene inoltre proposta una dettagliata analisi della viticoltura con riferimento agli impianti secondo la loro natura, la classe di età e il tipo di vitigno.

Le elaborazioni sulle aziende con allevamenti riguardano la consistenza delle specie di bestiame più rilevanti dal punto di vista economico, nonché i ricoveri per animali con riferimento alla loro capienza e alla dotazione di specifiche installazioni.

Alla meccanizzazione aziendale sono riferite numerose tavole che ne descrivono l'intensità e la diffusione distinguendo per tipo di mezzo meccanico e per titolo di utilizzazione (in proprietà, in comproprietà, in conto terzi). Particolare attenzione è dedicata al contoterzismo attivo e passivo che viene esaminato anche in relazione al numero di giornate di lavoro effettuate in azienda.

Le tavole sulla manodopera aziendale riportano i dati differenziati per singole categorie e per genere. L'analisi riguarda il volume di lavoro e il numero di persone che hanno lavorato in azienda durante l'annata agraria 1999-2000. Il tipo di attività lavorativa esercitata fuori dall'azienda agricola dal conduttore e dai suoi familiari è considerata in una specifica tavola. Ulteriori informazioni sono fornite in merito alle caratteristiche socio-demografiche dei conduttori e dei capi azienda, nonché alla composizione della famiglia del conduttore.

Il Capitolo 3 – Dati provinciali (Universo CEE) – comprende 18 tavole statistiche elaborate in base al particolare campo di osservazione comunitario, comparabile tra gli stati membri dell'Unione Europea. Esso differisce dall'Universo Italia per il fatto che non comprende le aziende agricole con superficie agricola utilizzata (SAU) inferiore ad un ettaro e con produzione agricola commercializzata inferiore a 4 milioni di Lire (pari a 2.065,83 Euro). Le elaborazioni relative alle aziende che superano almeno uno dei due limiti citati, offrono agli utenti la possibilità di confrontare alcune fondamentali caratteristiche strutturali del settore, anche per zone altimetriche, secondo i due campi di osservazione della rilevazione censuaria: quello nazionale e quello comunitario.

Il Capitolo 4 – Dati comunali – riporta per ciascun Comune la ripartizione delle aziende esistenti nei territori di rispettiva competenza, secondo i principali caratteri da esse possedute.

In allegato è riportato un glossario contenente, per ciascuna informazione rilevata con il questionario di azienda, la corrispondente definizione adottata. Per una più agevole consultazione, le singole voci sono riportate in ordine alfabetico.

Introduzione

1. Cenni storici

I censimenti economici hanno l'obiettivo principale di fornire un quadro esaustivo e territorialmente dettagliato delle dimensioni e delle caratteristiche del sistema economico nazionale. Inoltre, essi consentono la predisposizione di archivi delle unità produttive (aziende, imprese, istituzioni) da utilizzare nei periodi intercensuari come basi per l'esecuzione di indagini campionarie, per ricerche e per studi economici e sociali.

Il Censimento generale dell'agricoltura è stato effettuato con riferimento alla data del 22 ottobre 2000. Esso è il quinto svolto in Italia ed ha avuto luogo in una stagione di grande importanza per il settore agricolo, che ha vissuto un riposizionamento strategico di notevole portata. Infatti, la riforma della politica agricola comunitaria, unitamente al varo della cosiddetta "Agenda 2000" e al previsto allargamento dell'Unione Europea a numerosi altri paesi, ha avviato un ripensamento profondo delle strategie di sviluppo del settore, sempre più orientato a svolgere un ruolo multifunzionale, di carattere economico, ambientale e sociale.

Il Censimento del 2000, pur utilizzando una tecnica di rilevazione tradizionale basata sulla conduzione di interviste "faccia a faccia" e salvaguardando la continuità storica rispetto ai censimenti precedenti, ha presentato numerose ed importanti novità rispetto al passato, conseguendo un elevato standard qualitativo dei dati e una più rapida diffusione dei risultati, che costituiscono una base conoscitiva affidabile per la definizione di politiche nazionali e regionali.

Il piano di rilevazione del 5° Censimento generale dell'agricoltura è stato predisposto sulla base delle proposte formulate da un'apposita Commissione di studio istituita presso l'Istituto nazionale di statistica, della quale hanno fatto parte docenti universitari e rappresentanti di amministrazioni pubbliche e di organizzazioni di categoria.¹

Sul piano dell'organizzazione, il sistema degli organi censuari è stato improntato alla massima integrazione e valorizzazione delle specifiche competenze dei soggetti che svolgono attività statistica sul territorio nazionale, in particolare a livello regionale e comunale, in linea con le recenti riforme amministrative e costituzionali che hanno ridisegnato il ruolo ed i compiti delle autonomie locali nell'ordinamento italiano.

La diffusione dei dati è stata progettata in modo da rispettare la tutela della riservatezza e da utilizzare anche moderni strumenti informatici (*data warehouse on line*) allo scopo di facilitarne l'accesso da parte degli utenti. Infine, va sottolineato come i risultati del Censimento agricolo vengono rilasciati secondo un'articolazione territoriale coerente con quella che verrà adottata nei censimenti generali del 2001 (popolazione, abitazioni, industria e servizi), così da offrire all'utenza (in particolare quella costituita dagli enti locali) una base statistica pienamente integrata sui principali caratteri demografici, sociali ed economici.

¹ In tale Commissione erano rappresentate le seguenti Amministrazioni ed Enti: Ministero per le Politiche Agricole e Forestali; Ministero per le Attività Produttive; Ministero dell'Ambiente e della Tutela del Territorio; Ministero dell'Interno; Ministero dell'Economia e delle Finanze; Ministero della Salute; Istituto Nazionale di Economia Agraria; Assessorati all'Agricoltura ed alle Foreste delle Regioni Piemonte, Veneto, Emilia -Romagna, Marche e Sicilia; Unione Italiana delle Camere di Commercio, Industria, Artigianato e Agricoltura; Associazione nazionale comuni italiani; Unione Statistica dei Comuni Italiani; Confederazione generale dell'agricoltura italiana, Confederazione nazionale coltivatori diretti; Confederazione Italiana Agricoltori; Confederazione Produttori Agricoli; Agenzia Nazionale per la Protezione dell'Ambiente; Istituto di Servizi per il Mercato Agricolo

2. Le basi giuridiche

L'obbligo di esecuzione decennale di un censimento dell'agricoltura è previsto dall'art. 2 del regolamento CEE n. 571 del 28 febbraio 1988, modificato dal regolamento CE n. 2467 del 17 dicembre 1996. Queste norme disciplinano la produzione (con cadenza biennale) di informazioni statistiche di carattere strutturale sulle aziende agricole, sulle coltivazioni, sulla consistenza degli allevamenti, sui mezzi meccanici, sul lavoro, ecc., allo scopo di valutare la situazione di un settore fondamentale per l'economia dell'Unione Europea e di seguire l'evoluzione nel tempo della sua struttura produttiva.

Mentre la rilevazione periodica di tali caratteri (che in Italia ha cadenza annuale) è effettuata su base campionaria, il Censimento rileva informazioni strutturali su tutte le aziende agricole, perseguendo anche l'obiettivo di aggiornare lo schedario delle aziende stesse. Di conseguenza sono state rilevate, in ciascun Comune, la consistenza numerica delle aziende agricole, forestali e zootecniche, di qualsiasi ampiezza e da chiunque condotte, nonché le loro fondamentali caratteristiche strutturali. I dati di censimento, inoltre, servono a costruire l'Archivio statistico delle aziende e imprese agricole (ASAIA), in esecuzione del regolamento comunitario n. 2186 del 1993.

Altre disposizioni in materia di statistiche agricole sono contenute in vari regolamenti e direttive dell'Unione Europea e nelle raccomandazioni dell'Organizzazione delle Nazioni Unite per l'alimentazione e l'agricoltura (FAO), tutti atti volti ad ottenere informazioni statistiche omogenee e comparabili a livello europeo e mondiale.

A livello nazionale, le disposizioni di carattere generale in materia di censimenti sono contenute nell'art. 37 della legge 17 maggio 1999 n. 144 e nel relativo regolamento di esecuzione approvato con DPR n.197 del 6 giugno 2000. L'attuale disciplina dell'attività censuaria deriva dalla considerazione della stessa come funzione istituzionale dell'Istat, a differenza dal passato quando i censimenti erano disciplinati autonomamente da un'apposita legge di indizione e finanziamento e da uno specifico regolamento di esecuzione.

L'attività censuaria svolta dalle Regioni e dalla Province autonome di Trento e di Bolzano è oggetto di una separata disciplina stabilita nelle sue linee fondamentali dal Protocollo di intesa stipulato tra l'Istat e la Conferenza dei Presidenti delle Regioni e delle Province autonome il 5 agosto 1999 ed approvato dalla Conferenza Stato-Regioni.

L'attività censuaria si è svolta secondo quanto previsto dalla normativa che regola il trattamento dei dati personali dettata dagli articoli 17 e 18 del regolamento di esecuzione del Censimento e dalla legge n. 675 del 1996 e successive modifiche e integrazioni, in particolare del d.lgs. n. 281 del 1999.

La disciplina delle operazioni tecniche è stata dettata con il Piano di censimento generale, integrato dai piani regionali approvati secondo la procedura prevista dal citato Protocollo di intesa, nonché da specifiche circolari dell'Istat.

Il 5° Censimento generale dell'agricoltura è inserito tra le statistiche di interesse nazionale: esso è incluso nel Programma statistico nazionale, approvato con DPCM del 31 marzo 2000, e nell'elenco delle rilevazioni soggette all'obbligo di risposta previsto dal DPR del 5 luglio 1999, pubblicato nella G.U. n. 194 del 19 agosto 1999.

3. La struttura organizzativa

La rete di rilevazione del Censimento si è articolata su quattro livelli territoriali e ha coinvolto diversi organismi: il livello nazionale è stato costituito dall'Istat e dall'Unione nazionale delle Camere di Commercio; il livello regionale è stato costituito dagli Uffici regionali di censimento, dalle Commissioni tecniche regionali istituite presso le Regioni e le Province autonome e dagli Uffici regionali dell'Istat; il

Alimentare; Ente per le Nuove tecnologie, l'Energia e l'Ambiente; Azienda di Stato Interventi nel Mercato Agricolo; Unione Province Italiane; Istituto Nazionale di Sociologia Rurale; docenti universitari.

livello provinciale è stato costituito dagli Uffici provinciali di censimento istituiti presso le Camere di commercio e dai Gruppi tecnici provinciali; il livello comunale è stato costituito dagli Uffici comunali di censimento.

I Prefetti e i Sindaci, con riferimento al territorio di propria competenza, hanno provveduto ad assicurare il buon andamento ed il regolare svolgimento delle operazioni di censimento, secondo quanto disposto dalle vigenti disposizioni di legge e dal regolamento di esecuzione del Censimento stesso.

Struttura della rete di rilevazione

REGIONI	NUMERO COMUNI AL 22-10- 2000	ISPETTORATI PROVINCIALI ISTAT	UNITA' – ORGANI DI CENSIMENTO						
			REGIONI (UCR)		CAMERE DI COMMERCIO (UCP)	COMUNI (UCC)			RILEVATORI
			Responsabili dei coordinatori intercomunali (RPCIC)	Coordinatori intercomunali (CIC)	Responsabili dei coordinatori provinciali (RCP)	Totale	Responsabili (a)	Coordinatori	
Piemonte	1.206	8	29	130	8	1.206	1.206	148	1.619
Valle d'Aosta	74	1	1	8	1	74	74	2	88
Lombardia	1.546	11	36	108	11	1.546	1.546	285	1.811
Trentino-A.A.	339	2	2	32	2	339	339	19	614
Veneto	581	7	29	75	7	626	581	45	1.732
Friuli-V.G.	219	4	7	31	4	219	219	70	413
Liguria	235	4	11	37	4	257	235	22	511
Emilia-R.	341	9	23	59	9	341	341	14	1.066
Toscana	287	10	34	64	10	346	287	59	1.246
Umbria	92	2	12	20	2	114	92	22	499
Marche	246	4	4	52	4	246	246	21	2.939
Lazio	377	5	15	87	5	512	377	135	1.867
Abruzzo	305	4	11	40	4	315	305	10	770
Molise	136	2	6	16	2	136	136	38	340
Campania	551	5	12	105	5	555	551	4	2.230
Puglia	258	5	26	80	5	643	258	385	3.047
Basilicata	131	2	9	35	2	169	131	38	743
Calabria	409	5	5	78	5	511	409	102	1.745
Sicilia	390	9	24	150	9	622	390	232	2.830
Sardegna	377	4	19	100	4	377	377	65	1.016
ITALIA	8.100	103	315	1.307	103	9.154	8.100	1.716	27.126

(a) In 643 Comuni il responsabile di UCC ha anche svolto le funzioni ed i compiti di coordinatore.

Al livello nazionale hanno operato i seguenti organismi:

- Istituto nazionale di statistica*, con l'incarico di provvedere all'effettuazione del Censimento dell'agricoltura. L'Istat, quale titolare della rilevazione, ha esercitato un potere decisorio tecnico e metodologico in ordine all'organizzazione del Censimento e alle sue modalità di svolgimento. In particolare, l'Istat ha impartito agli organismi della rete censuaria le istruzioni necessarie per

l'esecuzione del Censimento e ha sovrinteso a tutte le relative operazioni, adottando i provvedimenti necessari per assicurare il loro regolare e tempestivo svolgimento. L'Istat ha esercitato tali funzioni anche attraverso le sue articolazioni territoriali costituite dagli uffici regionali. Inoltre, l'Istituto si è avvalso della collaborazione degli Uffici di statistica del Sistema statistico nazionale (Sistan) che, in base a quanto stabilito dal regolamento, hanno assunto la qualificazione giuridica di organi di censimento.

- b) L'*Ufficio di statistica di Unioncamere*, facente parte del Sistema statistico nazionale, ha avuto il compito di collaborare con l'Istat e con le Camere di commercio per assicurare il funzionamento degli organi censuari di livello provinciale.

Al *livello regionale* l'organizzazione si è basata su un modello "a geometria variabile" definito dal Protocollo d'intesa Istat-Regioni. In base ad esso il Piano generale di censimento è stato integrato dai singoli piani di censimento regionali approvati dalle Regioni e dalle Province autonome, anche sulla scorta delle valutazioni organizzative, tecniche e metodologiche effettuate dall'Istat.

Il nucleo dell'organizzazione a livello regionale è stato rappresentato dall'Ufficio di censimento regionale (UCR), mentre l'operatività sul territorio di competenza è stata assicurata dalla rete dei coordinatori intercomunali e dei rispettivi responsabili provinciali. L'UCR ha, inoltre, avuto il compito di fornire assistenza e sostegno tecnico alla Commissione tecnica regionale.

Nel dettaglio, il livello regionale è stato rappresentato dai seguenti organismi:

- a) *Ufficio regionale dell'Istat*, con il compito di sovrintendere a tutte le attività svolte dagli organi censuari a livello locale e di verificare l'attuazione dei piani di censimento regionali, con particolare riferimento alla designazione dei coordinatori intercomunali e dei loro responsabili provinciali, alle attività di formazione, istruzione e sensibilizzazione, allo svolgimento delle indagini pilota e di controllo. Gli uffici regionali hanno, inoltre, valutato i rapporti periodici sullo svolgimento delle operazioni censuarie nel territorio di competenza e svolto attività ispettiva.
- b) *Ufficio di censimento regionale (UCR)*, con il compito di curare, in generale, l'esecuzione del piano di censimento dell'Istat e di quello regionale.

Tra le funzioni svolte dagli UCR si segnalano in particolare le seguenti:

- la designazione dei coordinatori intercomunali e dei loro responsabili provinciali;
 - la sensibilizzazione delle istituzioni locali e delle aziende agricole;
 - lo svolgimento di attività di istruzione e di formazione;
 - il monitoraggio delle operazioni;
 - la rendicontazione dei contributi finanziari ricevuti.
- c) *Commissione tecnica regionale*, con il compito di assistere la Regione nella predisposizione del piano regionale di censimento e di sovrintendere al buon andamento delle operazioni censuarie, attraverso la valutazione del monitoraggio delle stesse.

I compiti specifici assegnati alle Commissioni sono stati:

- la predisposizione del piano regionale e la sua eventuale revisione alla luce delle osservazioni dell'Istat;
- la valutazione dello stato di attuazione del piano, anche nella fase precedente l'avvio delle operazioni di rilevazione censuaria;
- la valutazione, sulla base degli aggiornamenti periodici trasmessi dall'UCR, dell'andamento delle attività censuarie;
- l'individuazione degli interventi da adottare nelle situazioni di ritardo a livello comunale e provinciale.

Al *livello provinciale* hanno operato i seguenti organismi:

- a) *Ufficio di censimento provinciale (UCP)*, istituito presso la Camera di commercio, con il compito di sovrintendere al coordinamento delle operazioni censuarie a livello provinciale. Gli UCP hanno assolto a una funzione di stimolo, raccordo e controllo di tutte le operazioni censuarie svolte dagli Uffici comunali, svolgendo attività di natura organizzativa strumentali all'attività di rilevazione, nonché compiti di istruzione e formazione, di assistenza organizzativa e monitoraggio delle operazioni censuarie, attraverso un apposito collegamento informatico.

Tra i compiti specifici assegnati agli UCP vi sono stati:

- l'organizzazione di riunioni di istruzione sulle attività censuarie;
- la creazione del collegamento telematico con l'Istat per la trasmissione dei dati via Internet;
- il raccordo tecnico-organizzativo con il responsabile provinciale dei coordinatori intercomunali;
- la segnalazione di situazioni critiche all'UCR ed all'Ufficio regionale dell'Istat.

Nelle Province autonome di Trento e Bolzano le funzioni di UCP sono state svolte rispettivamente dal Servizio Statistica della Provincia autonoma di Trento e dall'Istituto provinciale di statistica della Provincia autonoma di Bolzano (ASTAT).

- b) *Gruppo tecnico provinciale*, con il compito di realizzare il collegamento funzionale tra i diversi livelli di responsabilità censuarie presenti a livello provinciale, ai fini della elaborazione del calendario di assistenza tecnica agli UCC, della programmazione di attività e di interventi di diversa natura, nonché di valutazione dell'andamento complessivo del Censimento. Esso è stato formato dal responsabile dell'UCP, da un funzionario dell'Ufficio regionale dell'Istat e dal responsabile provinciale dei coordinatori intercomunali.

Nell'ambito di ciascuna Provincia hanno operato i coordinatori intercomunali e il loro responsabile provinciale, i primi con il compito di provvedere al controllo delle attività di rilevazione effettuate presso le aziende agricole, il secondo con il compito di coordinare le attività di assistenza tecnica alla rilevazione.

Tra le funzioni specifiche dei coordinatori intercomunali era compresa:

- l'istruzione dei coordinatori e rilevatori comunali;
- l'assistenza tecnica nel corso delle attività di rilevazione;
- la redazione di rapporti settimanali.

Tra le funzioni specifiche dei responsabili provinciali figurava:

- l'assegnazione dei Comuni della Provincia di competenza ai singoli coordinatori intercomunali;
- la predisposizione dei programmi di attività dei coordinatori intercomunali;
- l'espletamento di attività di istruzione;
- l'organizzazione delle indagini post-censuarie.

Nella struttura organizzativa il *livello comunale* è stato rappresentato dall'*Ufficio di censimento comunale (UCC)*, con la funzione di rilevazione diretta sul territorio. I principali compiti assegnati all'UCC sono stati:

- la nomina di eventuali ulteriori coordinatori comunali;
- la selezione dei rilevatori;
- l'istruzione ai rilevatori e coordinatori comunali;
- la verifica, controllo e aggiornamento degli elenchi delle unità di rilevazione;
- la raccolta dei dati presso le aziende agricole e il controllo della corretta compilazione dei questionari;
- la comunicazione periodica di informazioni e dati sullo svolgimento delle operazioni censuarie;
- la revisione quantitativa del materiale raccolto e il suo confezionamento per la successiva spedizione ai centri di registrazione.

Alle dirette dipendenze del responsabile dell'UCC hanno operato i coordinatori comunali e i rilevatori. La nomina dei primi era obbligatoria nei Comuni con almeno 600 aziende da censire. I

secondi sono stati impegnati nella misura di uno ogni 150 aziende (o frazione di 150 comunque non inferiore a 100).

Ai coordinatori comunali è stato affidato l'incarico di pianificare, coordinare e controllare l'attività di rilevazione presso le aziende. I rilevatori comunali hanno effettuato la rilevazione presso le aziende agricole, raccogliendo i dati tramite intervista diretta ai conduttori.

4. Le attività di formazione ed istruzione della rete di rilevazione

A causa dell'articolazione territoriale e della complessità della rete di rilevazione, l'attività di formazione e istruzione dei soggetti coinvolti ha avuto un ruolo determinante per il buon esito delle operazioni censuarie.

Le attività formative hanno coperto l'intera rete di rilevazione con una serie di interventi "a cascata", ricorrendo a più strumenti. Infatti i corsi di istruzione e formazione si sono sviluppati secondo un percorso per fasi successive che ha coinvolto via via destinatari diversi: gli Uffici regionali dell'Istat, gli Uffici di censimento regionali (UCR), gli Uffici di censimento provinciali (UCP), i coordinatori intercomunali e i loro responsabili provinciali e gli Uffici di censimento comunali (UCC) con i loro coordinatori e rilevatori.

Dato l'elevato numero delle persone da formare e la loro distribuzione su tutto il territorio nazionale, nonché la diversità dei fabbisogni formativi, si sono attuati molteplici interventi. Accanto alla formazione in aula si è fatto ricorso anche allo strumento della formazione a distanza, tramite l'utilizzo di appositi strumenti (CD-Rom formativo, pagina dedicata nel sito Internet del Censimento).

Ulteriori interventi di carattere formativo, aggiuntivi rispetto a quelli dedicati alle istruzioni per la rilevazione, si sono svolti nei confronti dei coordinatori intercomunali e dei coordinatori comunali, a cura sia dell'Istat, sia degli Uffici regionali di censimento.

Interventi di verifica della formazione dei rilevatori e di *training on the job* sono stati svolti dai coordinatori intercomunali nel corso delle ispezioni volte a fornire assistenza tecnica agli UCC durante lo svolgimento della rilevazione.

Le istruzioni al personale degli UCR, ai responsabili degli UCP e ai responsabili provinciali dei coordinatori intercomunali sono state effettuate da personale selezionato dall'Istat e da funzionari dell'Istituto.

Le istruzioni ai coordinatori intercomunali sono state trasmesse da personale appartenente all'Istat e agli UCR, nonché dai responsabili dei coordinatori intercomunali. A loro volta, i coordinatori intercomunali, coadiuvati da personale dell'Istat, hanno effettuato gli interventi di istruzione ai coordinatori comunali e ai rilevatori.

5. Il campo di osservazione e l'unità di rilevazione

Il campo di osservazione del Censimento dell'agricoltura ha considerato tutte le aziende agricole, forestali e zootecniche, di qualsiasi ampiezza e da chiunque condotte. Sono rientrate nel suddetto campo di osservazione anche:

- le aziende agricole degli istituti di ricerca, degli ospedali, delle cliniche, delle comunità religiose, degli istituti penitenziari e delle imprese industriali;
- gli allevamenti di tori e verri da riproduzione, gli allevamenti di cavalli, i centri di incubazione;
- le aziende agricole costituite da prati permanenti e/o pascoli condotti dalle amministrazioni comunali (terreni messi a disposizione, generalmente dietro corresponsione di un canone, per il pascolo di animali appartenenti ad altre aziende).

I terreni destinati ad alcuni usi particolari, se non compresi nella superficie totale di un'azienda agricola attiva, sono stati esclusi dal campo di osservazione del Censimento. Questa esclusione riguarda in particolare:

- i suoli edificabili o comunque non destinati ad uso agricolo;
- i parchi e i giardini ornamentali;
- i terreni completamente abbandonati;
- i piccoli orti familiari, generalmente annessi alle abitazioni, la cui produzione era destinata normalmente all'autoconsumo (salvo il caso in cui la persona che ne disponeva fosse conduttore di azienda agricola; in tal caso l'orto doveva essere considerato parte integrante dell'azienda stessa);
- i piccoli allevamenti a conduzione familiare, costituiti da uno o due capi di bestiame suino, ovino, caprino o da pochi animali di bassa corte (polli, tacchini, oche, conigli ecc.) utilizzati normalmente per autoconsumo (salvo il caso in cui la persona che ne disponeva fosse anche conduttore di azienda agricola; in tal caso questi allevamenti dovevano essere considerati parte integrante dell'azienda stessa).

Sono state inoltre escluse dal campo di osservazione le scuderie, i terreni per l'esercizio dei cavalli da corsa, gli allevamenti di cani, i centri di commercio del bestiame ed i macelli che non praticavano l'allevamento del bestiame. Gli allevamenti ittici (impianti di acquacoltura) sono rientrati nel campo di osservazione del Censimento solo se praticati nell'ambito di un'azienda agricola.

L'unità di rilevazione del Censimento è stata l'*azienda agricola, forestale e zootecnica*, definita come *l'unità tecnico-economica costituita da terreni, anche in appezzamenti non contigui, ed eventualmente da impianti ed attrezzature varie in cui si attua la produzione agraria, forestale o zootecnica ad opera di un conduttore, e cioè persona fisica, società od ente, che ne sopporta il rischio sia da solo (conduttore coltivatore o conduttore con salariati), sia in forma associata.*

Caratteri distintivi fondamentali di un'azienda agricola sono stati pertanto:

- l'utilizzazione dei terreni per la produzione agricola e/o forestale e/o zootecnica: tali terreni potevano essere costituiti da una o più particelle (contigue o no), situate nello stesso Comune oppure in Comuni diversi, anche non confinanti o vicini tra loro;
- la presenza di un conduttore, cioè di una persona fisica, società od ente che sopportava il rischio imprenditoriale connesso con l'attività economica dell'azienda.

Tra le aziende agricole sono state comprese anche quelle prive di terreno agrario ed in particolare:

- le aziende zootecniche nelle quali si allevava bestiame senza utilizzazione di terreno agrario (allevamenti intensivi di bovini, di suini, avicunicoli, ecc.);
- le aziende zootecniche nelle quali il bestiame veniva allevato utilizzando terreni pascolativi appartenenti a Comuni, ad altri enti pubblici od a privati, senza che i terreni potessero configurarsi come elementi costitutivi di dette aziende.

6. I criteri per l'individuazione delle aziende agricole

Le aziende agricole sono state individuate nel Comune, ed in particolare nel foglio di mappa catastale, in cui ricadeva il centro aziendale o, in mancanza di esso, la maggior parte delle particelle catastali costituenti la superficie totale aziendale. Ne consegue che le aziende agricole, i cui terreni erano situati in due o più fogli di mappa catastali dello stesso Comune oppure in due o più Comuni, sono state rilevate dal Comune ove era situato il centro aziendale e, quindi, indicate nel relativo foglio di mappa catastale. Pertanto, il luogo dove era ubicata l'abitazione del conduttore, se non coincidente con il centro aziendale, non ha costituito elemento per l'individuazione di un'azienda agricola, né per l'attribuzione dell'azienda stessa ad un determinato foglio di mappa.

Per *centro aziendale* s'intende il complesso dei fabbricati situati nei terreni dell'azienda agricola e connessi alla sua attività produttiva. Il centro aziendale, in molti casi, comprende le abitazioni del

conduttore e dell'altra manodopera impiegata nei lavori agricoli aziendali, i ricoveri per animali, i locali per l'immagazzinamento dei prodotti (magazzini, sili da foraggio, fienili, ecc.) e quelli per il deposito di macchine ed attrezzi di uso agricolo.

Le aziende pastorali con greggi transumanti, nel caso in cui il conduttore disponeva anche di terreno agrario, sono state individuate nel Comune e foglio di mappa catastale nel quale ricadeva il centro aziendale o la maggior parte delle particelle costituenti la superficie totale aziendale. Se, invece, tali aziende erano prive di terreno agrario (esclusivamente zootecniche), sono state individuate nel Comune e foglio di mappa catastale nel quale erano situati i ricoveri di proprietà dell'azienda; oppure, se l'azienda non possedeva ricoveri propri, nel Comune dove il gregge era stato ricoverato per la maggior parte dell'anno; oppure, se quest'ultimo criterio fosse risultato di difficile adozione, nel Comune dove il gregge si trovava alla data di riferimento del Censimento.

Ai fini del censimento, per individuare le aziende agricole si è fatto riferimento ai conduttori e non ai proprietari o intestatari dei terreni, in quanto:

- il proprietario o intestatario dei terreni non è necessariamente conduttore di azienda agricola, termine con il quale si intende la persona fisica, società o ente, che, in quanto responsabile giuridico ed economico, sopporta il rischio della gestione aziendale, indipendentemente dal titolo di possesso dei terreni;
- i terreni di proprietà o intestati a soggetti diversi possono essere condotti da un'unica azienda agricola.

I censimenti generali del 2000-01 prevedono di incrementare in misura significativa il dettaglio territoriale disponibile nella georeferenziazione dei dati, con l'obiettivo di potenziare la capacità informativa dei dati raccolti. In particolare, Il 5° Censimento generale dell'agricoltura, che copre con il suo campo di osservazione il territorio extraurbano, ha adottato per la prima volta come livello minimo di aggregazione dei dati il foglio di mappa catastale, che ha il vantaggio di essere un riferimento facilmente individuabile sia per i rispondenti che per gli utenti finali e corrisponde ad un livello di dettaglio ottimale, ad esempio, per le esigenze di analisi della pianificazione territoriale. La disponibilità dei dati elementari aggregati per foglio di mappa consentirà di ottenere proiezioni cartografiche molto accurate dei risultati censuari: dalla semplice localizzazione delle aziende agricole e dei relativi terreni a mappe tematiche sull'utilizzazione del suolo e sulla distribuzione delle caratteristiche strutturali e tipologiche delle aziende.

7. Il questionario di rilevazione

Nella progettazione del questionario di azienda si è tenuto conto di esigenze diverse: la domanda di informazioni da parte dell'utenza; l'obbligo di rispondere alle esigenze internazionali (FAO e UE) secondo un prestabilito elenco di caratteristiche da rilevare; l'esigenza di mantenere la confrontabilità dei risultati con quelli delle precedenti rilevazioni censuarie; la necessità di indagare fenomeni attuali di interesse nazionale e locale; la limitazione degli oneri di risposta per i rilevatori, e, soprattutto, per le aziende stesse.

Il questionario di rilevazione adottato per il 5° Censimento generale dell'agricoltura ha rappresentato una soluzione di equilibrio tra queste esigenze. Una volta assicurata la sua corrispondenza al quadro informativo richiesto dai regolamenti europei, esso è stato redatto apportando integrazioni finalizzate a rispondere alle molteplici esigenze informative nazionali e locali.

Il compito di definire i contenuti rispondenti a tali esigenze è stato affidato ad una apposita sottocommissione nell'ambito della Commissione di studio avente l'incarico di formulare proposte in merito agli aspetti organizzativi, metodologici e tecnici per il 5° Censimento generale dell'agricoltura. Le attività svolte al riguardo nel corso di circa un anno hanno consentito l'approntamento di un questionario di azienda, che, oltre a consentire una soddisfacente comparabilità dei risultati nel tempo,

ha esteso le informazioni su fenomeni maggiormente esplicativi della nuova realtà agricola. In esso sono stati mantenuti molti dei quesiti già rilevati nel 1990, compresi quelli relativi alla viticoltura, ed inserite alcune interessanti novità.

In particolare, i nuovi quesiti hanno riguardato:

- la ulteriore suddivisione della superficie aziendale secondo il titolo di possesso dei terreni: proprietà, affitto (Legge 203/82) e uso gratuito;
- una maggiore articolazione della forma giuridica delle aziende (persona fisica, società, cooperativa, associazione di produttori, Ente pubblico);
- più specifiche informazioni sulla tenuta della contabilità aziendale;
- la rilevazione della superficie utilizzata per attività extragricole (turismo, sport, ecc.);
- la capacità lavorativa oraria degli impianti per la lavorazione e/o trasformazione in azienda dei prodotti delle coltivazioni;
- la consistenza degli "altri" allevamenti, la produzione del latte distinta per specie, l'impiego del latte munto e i prodotti ottenuti dalla lavorazione del latte in azienda;
- riguardo al lavoro aziendale, la posizione nella professione dei componenti la famiglia del conduttore e la distinzione della "altra manodopera aziendale" tra operai e dirigenti e impiegati, nonché la loro distinzione per genere;
- alcune informazioni sulle pratiche colturali e sui sistemi utilizzati per la fertilizzazione dei terreni;
- le produzioni di qualità, sia vegetali che zootecniche.

8. Epoca di riferimento dei dati

Fanno riferimento all'annata agraria 1° novembre 1999 – 31 ottobre 2000 i dati relativi a: vendita dei prodotti dell'azienda; contabilità; utilizzazione dei terreni; lavoro; mezzi meccanici; contoterzismo; attrezzature informatiche; rapporti con l'esterno.

Fanno riferimento alla data del 22 ottobre 2000 i dati relativi a: forma di conduzione; forma giuridica; credito agrario; adesione ad organismi associativi economici; parchi ed aree protette; ricoveri; superficie totale; superficie agricola utilizzata; consistenza degli allevamenti; fabbricati ed abitazioni.

La condizione professionale del conduttore, dei familiari, dei parenti e del capo azienda si riferisce a quella posseduta nella settimana precedente il 22 ottobre 2000. Fanno riferimento all'anno solare 2000 i dati relativi alla produzione del latte.

9. L'aggiornamento degli elenchi comunali delle aziende agricole

Sul piano tecnico-metodologico, il problema di maggior rilevanza nell'esecuzione di un censimento generale dell'agricoltura è connesso con l'identificazione delle aziende e con l'obiettivo di massimizzare il grado di copertura della rilevazione, dato il notevole riflesso che tale operazione riveste nel dimensionamento numerico del collettivo di osservazione.

Le operazioni di aggiornamento si sono articolate nelle seguenti fasi:

- produzione dell'elenco delle aziende agricole, forestali e zootecniche, risultanti nello schedario Istat e dell'elenco dei soggetti risultanti in archivi e/o registri di fonte amministrativa e non individuati tra i conduttori delle aziende agricole, forestali e zootecniche dello schedario Istat
- individuazione delle aziende agricole, forestali e zootecniche "ancora esistenti", "non più esistenti" e "di nuova costituzione" (rispetto all'elenco, basato sul Censimento del 1990);
- per ciascuna azienda agricola risultante negli elenchi come "ancora esistente" o "di nuova costituzione", indicazione dell'ubicazione del centro aziendale o, in assenza di esso, della località dove ricadeva il maggior numero di particelle dei terreni costituenti l'azienda agricola. Tale località

poteva essere distinta dal domicilio del conduttore, ove quest'ultimo non coincidesse con l'ubicazione del centro aziendale. Per le aziende "ancora esistenti" dovevano essere verificati, modificati ed eventualmente integrati i dati personalizzati a cura dell'Istat;

- per ciascuna azienda agricola "ancora esistente" o "di nuova costituzione", indicazione delle superfici ricadenti nel Comune, distintamente per i terreni situati nello stesso foglio di mappa catastale del centro aziendale e per quelli ricadenti in altri fogli di mappa dello stesso Comune o di altri Comuni, con la specificazione, per ciascuna azienda, del numero complessivo delle particelle catastali che ne costituivano la superficie. Per le aziende prive di terreno agrario (esclusivamente zootecniche) si doveva indicare il Comune e il foglio di mappa catastale ove erano situati i ricoveri di proprietà dell'azienda; oppure, se l'azienda non possedeva ricoveri propri, il Comune dove erano ricoverati i capi di bestiame per la maggior parte dell'anno; oppure, se quest'ultimo criterio risultava di difficile adozione, il Comune dove gli allevamenti si trovavano al momento della verifica effettuata per l'aggiornamento;
- scambi di informazioni tra Comuni sulle superfici di aziende con parte dei terreni localizzati in Comuni diversi;
- compilazione dei riepiloghi delle superfici di foglio di mappa catastale e comunali e verifica del grado di copertura raggiunto.

Per agevolare i compiti degli Uffici comunali, l'Istat ha fornito a ciascuno di essi un apposito Manuale contenente il piano completo dell'aggiornamento con le istruzioni da seguire per le diverse operazioni da effettuare. Inoltre l'Istat ha inviato a ciascun Comune un CD multimediale con finalità di comunicazione generale sui censimenti 2000 – 2001, unitamente ad un apposito *software*, le cui procedure hanno consentito la compilazione automatica di alcuni modelli man mano che il Comune procedeva alle previste operazioni di aggiornamento degli elenchi.

Alle operazioni di aggiornamento hanno contribuito l'Istat, i Comuni e le Camere di Commercio, ciascuno con ruoli e compiti ben definiti.

Prima di avviare le operazioni di aggiornamento l'Istat ha effettuato un preliminare processo di integrazione e/o sovrapposizione dei dati anagrafici e strutturali contenuti nei principali archivi amministrativi di interesse agricolo, ha predisposto la metodologia, sviluppato le procedure informatiche di acquisizione e trattamento delle informazioni aggiornate, prodotto il materiale per l'aggiornamento stesso su supporto cartaceo ed informatico, nonché sottoposto a verifica di fattibilità tutte le modalità tecniche ed organizzative dell'operazione.

In particolare l'aggiornamento delle liste si è basato su una verifica preliminare dell'archivio censuario riferito al 1990, svolta mediante l'uso di archivi anagrafici delle aziende aggiornati al 1997 e al 1998 e provenienti dal Sistema informativo agricolo nazionale (SIAN), dall'anagrafe tributaria del Ministero delle Finanze, dal registro delle imprese agricole tenuto presso le Camere di Commercio e dall'archivio residente presso l'AIMA (attualmente AGEA). Tale operazione di aggiornamento e di "incrocio" tra archivi (analoga a quella posta alla base dell'Archivio statistico delle imprese attive, ASIA) è stata estremamente complessa, in quanto il Censimento del 1990 non aveva rilevato il codice fiscale delle aziende agricole (o dei relativi conduttori). Di conseguenza, per effettuare le verifiche sono state utilizzate altre "chiavi", quali la localizzazione e la denominazione dell'azienda, tutti elementi certamente meno sicuri del codice identificativo.²

L'analisi integrata degli archivi sopra menzionati³ ha consentito di "rintracciare" circa 1.400.000 aziende censite nel 1990, informazione questa che è stata fornita ai Comuni per rendere più agevole il loro lavoro di aggiornamento degli elenchi. D'altra parte, i Comuni hanno ricevuto anche un elenco di

² Per essere trattato in modo efficace, l'archivio del 1990 e gli archivi integrativi sono stati preliminarmente sottoposti ad una "normalizzazione", cioè ad un trattamento statistico finalizzato ad assicurare che i caratteri in essi contenuti fossero resi omogenei e confrontabili tra loro.

³ L'operazione di *linkage* tra i diversi archivi, su cui si baserà anche in futuro la costruzione e l'aggiornamento annuale dell'Archivio statistico delle aziende e delle imprese agricole (ASAIA) ha costituito, naturalmente, solo il primo passo del lavoro, cui sono seguite approfondite analisi di carattere statistico volte all'individuazione dei soggetti effettivamente titolari di un'attività agricola rientrante nel campo di osservazione del censimento.

circa 1.800.000 altri soggetti presenti negli archivi amministrativi, per i quali è stato impossibile procedere all'abbinamento automatico e preventivo con le unità contenute nell'archivio censuario del 1990. In alcuni casi si è trattato effettivamente di nuove aziende, ma in molti altri il mancato abbinamento è dipeso unicamente dalla assenza del codice identificativo nell'archivio del 1990.

L'operazione di aggiornamento è poi proseguita sul territorio a cura dei Comuni. Anche le Camere di Commercio, attraverso i propri Uffici di statistica, hanno partecipato all'operazione, svolgendo attività di coordinamento e monitoraggio in collegamento telematico con l'Istat.

Le modalità tecniche ed operative da seguire per l'aggiornamento sono state descritte in un apposito fascicolo contenente il Piano completo delle operazioni.

Con la circolare n.38 del 15 ottobre 1999 prot. 10465, sono stati disposti i criteri e le modalità per la costituzione degli Uffici di censimento comunali e provinciali, precisandone compiti e funzioni per l'aggiornamento.

Entro il mese di giugno 2000, tutti i Comuni, ad eccezione di pochi per i quali si è reso necessario prorogare la scadenza al mese di agosto, hanno trasmesso all'Istat tutto il materiale su supporto informatico e cartaceo. Il materiale pervenuto soltanto su supporto cartaceo, dopo i necessari controlli quantitativi e qualitativi presso l'Istat, è stato sottoposto a registrazione *in service*. Appena registrato, il materiale è stato elaborato al pari di quello pervenuto su supporto informatico, in modo da ottenere gli elenchi definitivi comunali, per foglio di mappa catastale. Questo ha costituito l'area di riferimento da assegnare successivamente a ciascun rilevatore per la raccolta dei dati mediante somministrazione del questionario aziendale.

I file contenenti i dati identificativi dei conduttori, integrati con quello di superficie totale dell'azienda, da inviare ai Comuni come elenchi definitivi, sono stati approntati dall'Istat nel periodo luglio - settembre 2000 e sono stati utilizzati anche per la personalizzazione dei questionari di rilevazione.

10. Le indagini pilota pre-censuarie

Al fine di risolvere le problematiche relative alla localizzazione delle aziende agricole e dei loro terreni, all'aggiornamento delle liste comunali di aziende, nonché alla messa a punto degli strumenti di rilevazione, sono state realizzate nel periodo pre-censuario tre indagini pilota:

1. *localizzazione e georeferenziazione dei terreni aziendali*: l'indagine è stata effettuata nel periodo novembre 1998 – gennaio 1999 per verificare le difficoltà incontrate dai Comuni nell'individuare le aziende agricole e nel localizzare i loro terreni. Hanno partecipato volontariamente 10 Comuni in totale; in particolare, 3 Comuni delle Marche, 5 dell'Emilia-Romagna e 2 della Toscana. Con questa indagine è stata verificata anche la possibilità di utilizzare, per la prima volta nel settore delle statistiche agricole, la documentazione catastale. Il materiale di base per l'esecuzione dell'indagine pilota (elenchi delle aziende agricole e dei soggetti da rilevare) è stato fornito dall'Istat) mentre la documentazione catastale è stata acquisita dai Comuni interessati all'indagine. Per agevolare il compito ai Comuni partecipanti l'Istat ha redatto un apposito manuale di istruzioni.
2. *aggiornamento dell'archivio Istat delle aziende agricole*: questa seconda indagine pilota è stata effettuata nel periodo aprile – maggio 1999 al fine di valutare la fattibilità delle operazioni di individuazione delle aziende agricole finalizzata all'aggiornamento degli elenchi. Ad essa hanno partecipato gli stessi Comuni già coinvolti nella prima indagine pilota, integrati da altri 22 in modo da rispettare criteri di rappresentatività per grandi circoscrizioni territoriali.

La metodologia seguita per questa seconda indagine pilota è stata simile a quella adottata per la prima. Tuttavia, tenuto conto che un aggiornamento esaustivo degli elenchi non può essere realizzato se non a seguito di un accurato e completo scambio di informazioni tra Comuni confinanti, tra i 30 sono stati scelti 2 Comuni "nucleo" con i rispettivi Comuni "satelliti" in numero di

8. In termini di numero di aziende agricole da aggiornare con l'indagine pilota, la selezione ha riguardato 5 Comuni con un numero consistente di aziende censite nel 1990 (Comuni "grandi" con oltre 1.000 aziende), 7 altri di "media dimensione" (500 - 1.000 aziende) e 20 di "piccola dimensione" (meno di 500 aziende).

Per i Comuni di grande e media dimensione l'indagine ha consentito di sperimentare le diverse modalità di assunzione delle informazioni dal conduttore, di verificare l'utilizzazione della cartografia più opportuna e di valutare le difficoltà inerenti la localizzazione dei terreni aziendali, nonché i tempi di esecuzione dell'operazione. Per 20 Comuni non erano previsti scambi di informazioni con i Comuni limitrofi, per i 2 Comuni "nucleo" sono state effettuate tutte le fasi dell'operazione di aggiornamento, sino alla completa verifica del grado di copertura raggiunto. Gli 8 Comuni "satelliti", infine, hanno proceduto all'aggiornamento degli elenchi di loro competenza, all'individuazione ed attribuzione delle aziende agricole e dei relativi terreni ai rispettivi fogli di mappa catastali ed allo scambio di informazioni con il corrispondente Comune "nucleo".

Anche per questa seconda indagine l'Istat ha approntato tutto il materiale di base su supporto cartaceo ed informatico, nonché la redazione di un apposito fascicolo di istruzioni.

3. *controllo della qualità degli elenchi aziendali e test del questionario di azienda agricola*: allo scopo di completare le attività preparatorie del Censimento, nel mese di maggio 2000 è stata condotta la terza indagine pilota, finalizzata a valutare le caratteristiche del questionario di rilevazione ed a verificare la qualità degli elenchi aziendali approntati con l'aggiornamento dell'archivio Istat. La rilevazione è stata affidata agli Uffici regionali di censimento (UCR). Essa ha riguardato circa 2.700 unità dislocate in 43 Comuni. Per l'esecuzione dell'indagine pilota gli UCR si sono avvalsi di proprio personale dipendente.

Sono stati utilizzati due modelli: il primo (Mod. ISTAT SME1) per stabilire l'appartenenza dell'unità oggetto dell'indagine pilota al campo di osservazione del Censimento; il secondo che riproduceva il questionario di azienda agricola (Mod. ISTAT CEAGR1) da somministrare alle unità risultate appartenenti al campo di osservazione a seguito dell'accertamento effettuato dal rilevatore.

Alla fine dell'intervista il rilevatore ha redatto per ciascuna azienda agricola intervistata un rapporto (Mod. ISTAT CEAGR RIL1), nel quale è stato precisato il grado di difficoltà riscontrato nella compilazione del questionario di azienda, il tempo di durata dell'intervista e la completezza e chiarezza delle istruzioni predisposte dall'Istat e delle definizioni adottate.

11. Le operazioni preliminari della rete di rilevazione

Preliminarmente alla raccolta dei dati presso i conduttori d'azienda, l'Istat ha fornito a ciascun Comune il materiale necessario allo svolgimento della rilevazione censuaria ed in particolare:

- a) l'elenco delle aziende agricole da intervistare (Mod. ISTAT CEAGR 201), nel quale sono state riportate le aziende individuate con l'aggiornamento degli archivi statistici ed amministrativi, distinte per foglio di mappa catastale;
- b) elenchi aggiuntivi contenenti le indicazioni sui conduttori domiciliati in luogo diverso dall'ubicazione del centro aziendale;
- c) i questionari di azienda agricola (Mod. ISTAT CEAGR 1) in bianco, secondo il numero delle aziende da censire, integrato da una congrua scorta;
- d) le etichette autoadesive con la pre stampa dei caratteri identificativi dei conduttori ai quali somministrare il questionario per le aziende agricole individuate in fase di aggiornamento; per le eventuali aziende nuove (o non identificate nel corso dell'aggiornamento) sono state fornite etichette in bianco, le quali contenevano soltanto i codici e le denominazioni della Provincia e del Comune ed un apposito codice di azienda;

- e) un congruo numero di copie del manuale di istruzioni per la rilevazione, contenente le definizioni, le modalità tecnico-operative e le disposizioni per la raccolta dei dati;
- f) un congruo numero di CD-rom per la formazione dei rilevatori;
- g) il materiale e i modelli accessori da utilizzare per lo svolgimento delle operazioni e per la spedizione del materiale censuario, al termine delle operazioni stesse.

Sempre nel periodo precedente la rilevazione, gli UCC hanno svolto alcune operazioni preparatorie, come la predisposizione del materiale per ciascun rilevatore e la definizione degli "itinerari di sezione" per il rilevatori. Di particolare rilievo, in tale ambito, sono stati i casi in cui vi era differenza tra l'ubicazione dell'azienda e il domicilio del conduttore. Al fine di agevolare gli UCC nella rilevazione di queste aziende, l'Istat ha trasmesso agli UCC, su supporto informatico, la lista dei "conduttori con domicilio in Comune diverso da quello di rilevazione".

Inoltre, per agevolare il compito dei rilevatori e dei rispondenti, molti Comuni hanno fornito a ciascun rilevatore una copia del foglio di mappa catastale di competenza, unitamente ad una copia del quadro di unione dei fogli di mappa in cui si ripartisce il territorio comunale. Ciò ha consentito al rilevatore di individuare più facilmente l'ubicazione delle aziende e la distribuzione dei loro terreni sul territorio. In questo modo si è anche agevolato il rispondente nella collocazione delle diverse attività aziendali in ciascun foglio di mappa.

12. Le attività di raccolta dei dati

All'inizio del mese di ottobre 2000 gli UCC hanno ricevuto il materiale necessario allo svolgimento della rilevazione censuaria. A partire dal 23 ottobre 2000, i rilevatori hanno condotto personalmente le interviste con i conduttori delle aziende agricole secondo un calendario programmato sulle seguenti scadenze di conclusione della rilevazione sul campo: 22 novembre 2000 per i Comuni con meno di 100 aziende da censire e 31 dicembre 2000 per i Comuni con 100 o più aziende da censire.

La concentrazione dei tempi previsti per la raccolta dei dati in circa 60 giorni lavorativi ha richiesto l'impiego di più personale rispetto al precedente censimento.

La revisione dei questionari di rilevazione da parte dei coordinatori comunali è stata effettuata, di norma, giornalmente presso l'UCC, subordinatamente alla consegna quotidiana dei questionari compilati da parte dei rilevatori. L'attività di revisione si è svolta nel periodo dal 23 ottobre 2000 al 12 gennaio 2001, anche con l'ausilio dei coordinatori intercomunali, i quali hanno visitato periodicamente gli UCC, così da risolvere eventuali dubbi ed offrire assistenza tecnica alla rilevazione.

A questo stesso scopo l'Istat ha attivato durante il periodo della rilevazione censuaria due numeri verdi di *help-desk* delle operazioni di raccolta dei dati destinati uno agli operatori istituzionali della rete censuaria e l'altro ai rispondenti.

Il primo è stato gestito dagli Uffici regionali dell'Istat, mentre il secondo è stato affidato ad un *call center* specializzato che ha operato sull'intero territorio nazionale. In entrambi i casi, comunque, l'Istat ha provveduto a predisporre preliminarmente un numero molto consistente di risposte a fattispecie di quesiti (oltre 700 per il primo e più di 35 per il secondo), opportunamente ripartiti nell'ambito di tre differenti tipologie (amministrativa, metodologica e tecnico-informatica). Il ricorso a tali numeri verdi è stato consistente: a quello destinato agli operatori di censimento sono pervenute 6.416 chiamate, di cui 4.235 da parte degli UCC, a quello destinato agli altri soggetti sono pervenute 4.233 chiamate.

Non appena revisionati tutti i questionari di azienda compilati dai rilevatori, gli UCC hanno provveduto alla redazione dei prospetti riepilogativi contenenti i dati relativi alle principali variabili rilevate a livello di foglio di mappa (Mod. ISTAT RIEP 1). Man mano che la compilazione dei prospetti riepilogativi è stata terminata, e comunque entro febbraio 2001, l'UCC ha provveduto a riepilogare tali prospetti a livello comunale, compilando l'apposito modello predisposto dall'Istat (Mod. ISTAT RIEP 2) che è stato inviato all'UCP competente per territorio. I modelli riepilogativi per Comune hanno

consentito all'Istat di elaborare e diffondere alcuni risultati preliminari l'8 marzo 2001 e quelli provvisori il 20 giugno 2001.

La verifica del buon andamento delle operazioni censuarie è stata svolta attraverso un sistema di monitoraggio basato su rapporti periodici inoltrati dagli UCC agli UCP. Tali rapporti sono stati immessi da questi ultimi nella rete telematica appositamente predisposta e sono stati resi disponibili in tempo reale agli uffici di censimento regionali (UCR) ed all'Istat. Più in dettaglio, il monitoraggio ha previsto le seguenti attività:

- a) gli uffici di censimento comunali:
 - hanno comunicato al competente UCP l'inizio della raccolta dei dati;
 - in funzione della numerosità aziendale di competenza, hanno inviato via fax o per via telematica, al competente UCP l'apposito modello con la comunicazione del numero dei questionari compilati, evidenziando anche il numero delle aziende viticole e zootecniche;
 - al termine della raccolta dei dati hanno trasmesso all'UCP gli appositi modelli, nei quali sono stati indicati, tra l'altro, il numero definitivo delle aziende censite, il numero delle aziende per le quali non è stato possibile condurre l'intervista, il numero delle aziende viticole e zootecniche, queste ultime distinte per gli allevamenti bovini, suini, ovini ed altri tipi, alcuni ulteriori dati riassuntivi a livello comunale;
- b) i responsabili provinciali dei coordinatori intercomunali: hanno inoltrato all'UCP e all'UCR competenti per territorio, mediamente ogni 14 giorni, un rapporto sull'attività svolta dai coordinatori intercomunali di propria competenza, compilando l'apposito modello predisposto dall'Istat; tale modello ha fornito per ogni coordinatore intercomunale il numero delle visite effettuate presso ciascun Comune di competenza, il numero dei questionari revisionati unitamente ai rilevatori e ai coordinatori comunali, il grado di difficoltà riscontrato dai rilevatori nella compilazione delle diverse sezioni dei questionari di rilevazione, nonché i problemi eventualmente riscontrati nell'attività dei Comuni;
- c) gli Uffici di censimento provinciali: hanno provveduto all'inserimento nella rete Internet delle informazioni ricevute dagli UCC e dai responsabili dei coordinatori intercomunali, impegnandosi tempestivamente a risolvere i problemi che emergevano dal monitoraggio;
- d) gli Uffici di censimento regionali: hanno riepilogato a livello regionale le informazioni ricevute dagli Uffici di censimento provinciali, utilizzando i prospetti appositamente predisposti dall'Istat, trasmettendoli per via telematica all'Istat ed alla competente Commissione tecnica regionale; essi sono, inoltre, intervenuti tempestivamente per la risoluzione dei problemi evidenziati dal monitoraggio, collaborando strettamente con gli UCP e gli Uffici regionali dell'Istat.

Il monitoraggio telematico è stato svolto utilizzando la rete Internet come struttura di trasmissione, limitando però l'accesso alle aree di monitoraggio ai soli soggetti autorizzati. In questo modo è stato possibile assicurare in tempo reale la condivisione delle informazioni relative allo stato di avanzamento delle operazioni censuarie tra tutti i soggetti della rete territoriale.

Al termine delle operazioni di rilevazione, gli UCC hanno confezionato tutto il materiale utilizzato per la raccolta dei dati, secondo le istruzioni trasmesse dall'Istat. Anche le operazioni di trasmissione del materiale sono state monitorate mediante apposite comunicazioni veicolate dalla rete telematica.

13. La registrazione controllata

La registrazione dei dati su supporto informatico è stata eseguita presso 6 centri distribuiti sul territorio nazionale. Tale attività è stata svolta dai centri applicando piani di registrazione controllata predisposti secondo norme tecniche, operative e di sicurezza stabilite dall'Istat che ha provveduto anche a verificarne l'applicazione. Ciò ha consentito di garantire la completa omogeneità tra le operazioni effettuate dai diversi centri.

Le regole di registrazione dei dati sono state impostate in modo da garantire la maggiore conformità possibile tra le informazioni memorizzate sul supporto informatico ed il questionario cartaceo. Inoltre, nel *software* di registrazione dei dati sono state introdotte alcune regole di incompatibilità con lo scopo di evidenziare particolari incongruenze. Compito dell'operatore è stato di verificare se l'errore segnalato fosse dovuto ad una errata digitazione oppure ad una errata compilazione del questionario. Nel primo caso l'operatore era tenuto a correggere l'errore introdotto; nel secondo, invece, doveva confermare la registrazione effettuata e segnalare la situazione anomala, secondo una opportuna sintassi, su un file di errori che è stato consegnato all'Istat insieme ai dati registrati.

I supporti informatici contenenti i dati registrati per ciascuna Provincia sono stati sottoposti dall'Istat ad una serie di controlli tecnici a campione che hanno garantito il rispetto degli standard di qualità della registrazione effettuata. In questo modo i livelli accertati di errore nella registrazione non hanno superato le soglie prestabilite per la validità dell'operazione.

La registrazione era stata inizialmente fissata nel periodo maggio - settembre 2001; tuttavia, alcune difficoltà tecniche riscontrate presso alcuni centri non hanno consentito il pieno rispetto della tempistica inizialmente predisposta, ritardando così la disponibilità presso l'Istat dei dati registrati per alcune Regioni.

14. Il trattamento informatico dei dati

Espletati i necessari controlli amministrativi e tecnici dei dati contenuti sul supporto informatico provinciale, i record registrati sono stati sottoposti ad un programma di controllo (piano di incompatibilità) che prevedeva l'imposizione automatica, sotto determinate condizioni, di notizie mancanti e la correzione di notizie registrate nei casi di accertata incongruenza.

Il controllo automatico dei dati qualitativi (mutabili) è stato effettuato con tabelle decisionali a doppia o multipla entrata (adottando come criteri di base le definizioni censuarie dei singoli quesiti) e con tabelle di correzione che, secondo combinazioni di risposte non compatibili, prevedevano quale risposta si dovesse ritenere non fondamentale e consentivano l'imposizione della relativa correzione. In caso di combinazioni di tre o più risposte incompatibili, si è corretto il minor numero di risposte necessarie a ristabilire la compatibilità tra esse.

Tabelle decisionali e di correzione per area geografica sono state impostate per quelle coltivazioni la cui presenza è limitata solo in aree geoclimatiche definite. Il controllo automatico dei dati quantitativi (variabili) è stato effettuato con i metodi dell'operatore logico e della funzione di controllo.

Per numerose variabili del questionario di azienda è stata verificata la relazione dell'operatore uguaglianza o disuguaglianza (maggiore o minore). Ad esempio, la superficie irrigata di una coltivazione non può essere superiore alla superficie complessiva della coltivazione stessa, la quantità di latte trasformato deve essere minore o uguale alla quantità di latte munto, e così via.

Maggiormente applicata è stata la funzione di controllo, considerato l'elevato numero di variabili soggette a quadratura con la funzione "addizione". Ad esempio, la somma delle singole superfici deve essere uguale alla superficie totale aziendale; la somma del numero dei capi delle singole categorie di bestiame bovino deve essere uguale al numero totale di capi bovini, e così via.

Inoltre, le risposte ai quesiti del questionario sono in prevalenza non obbligatorie. Ove però sono risultate presenti una o più risposte non obbligatorie, ciò ha implicato il controllo di presenza di risposta ad altro quesito.

Una volta verificata l'esistenza della condizione di errore, è stato automaticamente corretto il campo del *record* relativo al quesito affetto da errore. Nel caso di controlli tra più campi appartenenti allo stesso *record* o a *record* diversi relativi ad uno stesso questionario, sono stati scelti uno o più campi come fondamentali ed i rimanenti campi sono stati oggetto di correzione.

La procedura descritta ha permesso di ottenere come risultato una sufficiente minimizzazione della differenza tra i dati aggregati osservati e i dati aggregati reali.

Dal supporto informatico così ottenuto sono state elaborate delle tavole di controllo contenenti i principali caratteri delle aziende agricole rilevati con il questionario di azienda ed i possibili confronti con quelli del precedente Censimento del 1990, secondo i livelli territoriali previsti.

Un'analisi approfondita dei dati contenuti nelle tavole suddette ha consentito l'individuazione di "aziende anomale" (aventi cioè delle caratteristiche sostanzialmente diverse rispetto a quelle desumibili anche da altre fonti) da sottoporre ad ulteriori controlli ed eventuali correzioni parametriche o interattive.

Dopo l'ultimazione delle precedenti fasi di controllo critico e di analisi dei dati, si è proceduto alla costruzione di una struttura, tipo *data warehouse*, per la costruzione delle tavole statistiche. Tale struttura prevede la trasposizione dei dati dalla forma tipo "questionario" ad una forma più idonea per l'interrogazione dei microdati (Tabelle dei fatti).

I dati, infatti, presentavano una struttura studiata per fornire il massimo della *performance* in fase di inserimento, *check* e controllo. Detta struttura è del tutto inadatta per la produzione veloce di tavole statistiche e per l'analisi; a tal proposito si è resa necessaria la creazione di 21 tabelle dei fatti che aggregano settorialmente e per argomenti i dati di rilevazione, riclassificando ove necessario le voci e aggregando per classi e settori previsti dal piano di diffusione. Queste tabelle hanno alimentato tutti i processi di creazione dei volumi cartacei, della stampa su richiesta (*Print on demand*) e della produzione delle tavole sul *web*.

Le tabelle dei fatti sono le fonti che alimentano ulteriori strutture di dati (*datamart*) più sintetiche (a livello di Comune) che vengono poi date in *input* alle procedure informatiche preposte alla consultazione libera.

Sui *datamart* tutti i dati "sensibili" (a norma della Legge 675 a tutela della *privacy*) sono stati oscurati, al fine di preservare il segreto statistico. Gli elaborati prodotti sono stati realizzati parametrizzando il livello territoriale, in modo da produrre agevolmente le tavole a livello provinciale, regionale e nazionale.

15. Il piano di diffusione dei risultati

Tenuto conto del Protocollo di intesa tra Istat e Conferenza dei Presidenti delle Regioni e di quanto previsto dall'articolo 17 del regolamento di esecuzione del Censimento l'Istat ha fornito agli Uffici di statistica delle Regioni che ne hanno fatto richiesta i file dei dati definitivi, privi dei caratteri anagrafici, relativi alle singole unità di rilevazione per il territorio di rispettiva competenza. Ciò ha permesso di programmare la diffusione dei dati secondo modalità articolate nei tempi, negli strumenti e nei contenuti. In particolare, i dati provvisori del Censimento sono stati diffusi dall'Istat in due occasioni. Con la prima l'Istat ha diffuso l'8 marzo 2001 una "Statistica in breve" con alcuni dati preliminari relativi al numero complessivo di aziende agricole ed alla loro distribuzione per Regione. Successivamente l'Istat ha prodotto una seconda "Statistica in breve", che ha diffuso il 20 giugno 2001, con i dati provvisori a livello nazionale e regionale riferiti al numero delle aziende con e senza superficie agricola utilizzata (SAU), secondo le principali forme di utilizzazione dei terreni, e con allevamenti, secondo le principali specie di bestiame. Anche diverse Regioni hanno curato in proprio la diffusione dei dati provvisori ad un maggior livello di dettaglio a partire dal mese di giugno 2001.

Il piano di diffusione dei dati definitivi a livello regionale è stato concordato dall'Istat con il Centro Interregionale per il sistema informativo ed il sistema statistico (CISIS) ed è stato messo in atto secondo criteri organizzativi comuni. A partire dal 14 giugno 2002 sono state effettuate conferenze stampa organizzate congiuntamente dall'Istat e dai singoli Uffici di statistica delle Regioni, durante le quali sono stati presentati i risultati definitivi fino a livello comunale riguardanti le principali

caratteristiche strutturali delle aziende agricole. I principali dati sono stati anche esposti sui siti Internet dell'Istat e delle Regioni interessate insieme a prime note di commento.

Il piano di pubblicazione dei risultati definitivi del 5° Censimento generale dell'agricoltura è stato predisposto dall'Istat secondo un'articolazione che distingue tra livelli territoriali di riferimento e contenuti caratterizzanti. Le pubblicazioni sono così articolate:

A. Pubblicazioni generali

1. *“Caratteristiche strutturali delle aziende agricole”*
 - a) Fascicolo nazionale
 - b) Fascicoli regionali
 - c) Fascicoli provinciali
2. *“Caratteristiche tipologiche delle aziende agricole”*
 - a) Fascicolo nazionale
 - b) Fascicoli regionali
 - c) *I censimenti agricoli in Italia dal 1961 al 2000*
3. Organizzazione e atti del 5° Censimento generale dell'agricoltura

B. Pubblicazioni tematiche

1. La coltivazione della vite in Italia
volume 1 – *“Caratteristiche generali”*
volume 2 – *“Vitigni”*
2. Le aziende familiari
3. Le imprese agricole
4. I giovani in agricoltura
5. L'uso del suolo (le coltivazioni)
6. La zootecnia (gli allevamenti)
7. Le infrastrutture aziendali (gli impianti, i fabbricati rurali ed i mezzi meccanici agricoli)
8. La donna in agricoltura

Tutti i volumi previsti dal piano di pubblicazione sono resi disponibili anche sul sito Internet dell'Istat. Inoltre, viene reso disponibile agli utenti un *data warehouse* specializzato.

C. Data Warehouse

Al termine del processo di *check* e controllo, i dati memorizzati su *database* relazionale sono stati normalizzati e trattati secondo le regole statistiche ed i vincoli imposti dai metodi di rilevazione.

Grafico 1 – Struttura del Data Warehouse

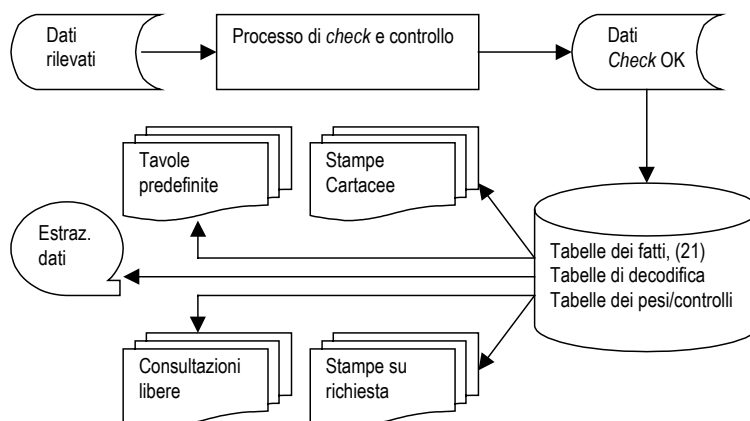

Essi sono stati trasferiti in strutture denominate “tabelle dei fatti”. Queste sono uniche per tutti i successivi processi del *Data Warehouse*.

La sua disponibilità consente ad utenti remoti di creare proprie interrogazioni e di ottenere risposte garantite sotto il profilo dell'integrità dei dati e del rispetto del segreto statistico.

16. Le indagini di qualità e copertura

La qualità dell'informazione statistica fornita dal 5° Censimento generale dell'agricoltura è stata documentata dall'Istat con due rilevazioni post-censuarie mirate a valutare il grado di copertura e il grado di attendibilità delle singole risposte fornite dai conduttori di azienda. Le due rilevazioni post-censuarie sono state eseguite, con riferimento al censimento dell'agricoltura, per la prima volta in questa occasione. Nella precedenti edizioni la valutazione della qualità dell'informazione, fornita con i risultati censuari, era stata realizzata con altre tecniche di analisi dei dati, come risulta dagli specifici volumi a suo tempo pubblicati. Le due indagini di controllo post-censuarie realizzate in questa occasione sono:

- *indagine di copertura*, finalizzata a fornire una misurazione del grado di copertura del Censimento relativamente alla popolazione delle aziende agricole, mediante un campione areale di fogli di mappa del Catasto dei terreni.
- *indagine di qualità*, finalizzata a fornire alcune valutazioni dell'errore di misura dovuto al processo di risposta, mediante reintervista telefonica su un campione di aziende rilevate al Censimento.

Con riferimento alla prima indagine, per *tasso di copertura* si intende il rapporto tra il numero di aziende agricole rilevate al Censimento ed il numero di aziende realmente esistenti sul territorio nazionale alla data di riferimento del Censimento stesso (22 Ottobre 2000).

I domini territoriali di riferimento delle stime sono: l'intero territorio nazionale (ad esclusione della Provincia autonoma di Bolzano), le cinque ripartizioni geografiche (Nord Ovest, Nord Est, Centro, Sud, Isole), le 19 Regioni e la Provincia autonoma di Trento.

Nell'indagine campionaria, di tipo areale, le unità finali di campionamento sono costituite dai fogli di mappa del Catasto dei terreni.⁴ Nella fase di rilevazione sono state individuate le aziende agricole che, alla data di riferimento del Censimento, avevano terreni nelle particelle catastali⁵ di ciascuno dei fogli di mappa selezionati nel campione.

Il disegno di campionamento è del tipo a due stadi con stratificazione delle unità di primo stadio.

Il primo stadio di campionamento è costituito dai Comuni che sono stati stratificati, nell'ambito di ciascuna Regione o Provincia autonoma, nel modo seguente:

- a) i Comuni del medesimo strato sono omogenei rispetto alla variabile numero di aziende facenti parte della lista inviata dall'Istat ai Comuni per il Censimento;
- b) gli strati hanno approssimativamente la medesima dimensione, ossia il numero di aziende agricole è circa lo stesso nei vari strati della Regione.

In ogni strato è stato selezionato un unico Comune campione con probabilità proporzionale alla sua dimensione definita secondo il punto (b) sopra riportato. Il secondo stadio di campionamento è stato costituito dai fogli di mappa catastali. In ciascun Comune campione è stato selezionato un unico foglio del Catasto dei terreni con probabilità proporzionale alla sua dimensione definita secondo il punto (b) sopra riportato. Ciascun foglio di mappa selezionato nel campione è stato sottoposto nuovamente a censimento, al fine di individuare le aziende agricole che avevano terreni nel territorio individuato dal foglio stesso.

⁴ *Foglio di mappa catastale*: insieme di particelle catastali continue, rurali o urbane, che appartengono a precise porzioni di territorio, predeterminate dal catasto dei terreni.

⁵ *Particella catastale*: poligono chiuso di una porzione di territorio situata in uno stesso Comune appartenente ad un'unica proprietà (la quale può appartenere a più soggetti), avente la stessa qualità o classe e la stessa destinazione. Una particella è individuata da un numero identificativo, da un foglio di mappa all'interno del quale è inserita, dal Comune e Provincia in cui il foglio ricade.

Obiettivo dell'*indagine di qualità* è stato ottenere stime sufficientemente affidabili dell'errore di misura e delle sue principali componenti (varianza di risposta e direzione dell'eventuale errore di misura) relativamente alle variabili più significative rilevate tramite il questionario censuario.

La rilevazione è stata condotta su un campione di aziende agricole, già rilevate al Censimento, attraverso una reintervista effettuata con tecniche di rilevazione telefonica (CATI). Le variabili oggetto dell'intervista telefonica riguardavano l'uso dei terreni, la consistenza dei principali allevamenti e le giornate di lavoro dell'annata agraria 1999-2000. Il meccanismo dell'indagine ha previsto il confronto tra il dato ottenuto sulla medesima unità nelle due rilevazioni – per le variabili rilevate sia al Censimento che all'indagine di qualità – e la riconciliazione delle eventuali differenze tra il dato rilevato al Censimento e la risposta all'intervista telefonica.

I domini territoriali di riferimento sono stati rappresentati dall'intero territorio nazionale, dalle cinque ripartizioni geografiche (Nord-Ovest, Nord-Est, Centro, Sud, Isole) e per alcune variabili dalle 19 Regioni e dalla Provincia Autonoma di Bolzano.

Per la selezione del campione di aziende agricole è stato adottato un disegno di campionamento a due stadi, con stratificazione delle unità del primo e del secondo stadio. Il primo stadio è stato rappresentato dai Comuni, stratificati per zona altimetrica e numero di aziende facenti parte della lista di aziende agricole rilevate al Censimento; il secondo stadio è stato costituito dalle aziende agricole stratificate per classe di superficie totale.

Avvertenze alle tavole

Generali

Le denominazioni e le circoscrizioni territoriali di Province e Comuni fanno riferimento alla data del 22 ottobre 2000. Nelle tavole che riportano i dati per classi di valori (superficie totale, superficie agricola utilizzata, giornate di lavoro, ecc.) gli estremi inferiori di ciascuna classe s'intendono inclusi e gli estremi superiori esclusi. Così, ad esempio, nelle classi di superficie da 2 a 5 ettari sono comprese le aziende da 2,00 ettari fino a 4,99 ettari.

Per alcune tavole si deve tener presente che, secondo i caratteri considerati, la stessa azienda può essere conteggiata più volte. Con riferimento alle coltivazioni, ad esempio, un'azienda che pratica la coltivazione della vite e dell'olivo risulta sia tra quelle che coltivano la vite che tra quelle che coltivano l'olivo. Allo stesso modo, un'azienda che pratica l'irrigazione con diverse modalità di approvvigionamento dell'acqua è conteggiata tante volte quante sono le modalità di approvvigionamento utilizzate. Ad esempio, un'azienda che si approvvigiona di acqua irrigua sia da un lago artificiale che da altre aziende agricole entra nel conteggio sia del primo che del secondo dato.

Poiché la superficie agricola utilizzata (SAU) costituisce parte della superficie totale, nella ripartizione delle aziende per classi di SAU si verifica normalmente uno slittamento delle aziende verso le classi inferiori. Così, ad esempio, un'azienda con 3,50 ettari di superficie totale, di cui 1,20 ettari di SAU, è conteggiata nella classe da 3 a 5 ettari nella ripartizione per classi di superficie totale e nella classe da 1 a 2 ettari nella ripartizione per classi di SAU.

Nella fiancata delle tavole, una determinata modalità di variabile è presente solo se esiste almeno un caso verificato. Ad esempio, le sei modalità della forma di conduzione (conduzione diretta del coltivatore con solo manodopera familiare; conduzione diretta del coltivatore con manodopera familiare prevalente; conduzione diretta del coltivatore con manodopera extrafamiliare prevalente; conduzione con salariati; conduzione a colonia parziaria appoderata; altra forma di conduzione) compaiono tutte in fiancata solo se per ciascuna di esse è stato rilevato almeno un caso.

Particolari

Tavola 1.1 – Nella distribuzione per titolo di possesso dei terreni sono escluse le aziende senza terreno agrario (esclusivamente zootecniche), in quanto la distribuzione si riferisce al titolo di possesso della

superficie totale. Le superfici medie aziendali riferite alle forme di conduzione (prima parte della tavola) sono calcolate rispetto al numero totale delle aziende rilevate, mentre quelle riferite ai titoli di possesso dei terreni (seconda parte della tavola) sono calcolate rispetto al numero delle aziende con superficie.

Tavola 1.2 – Sono escluse le aziende senza superficie agricola utilizzata (esclusivamente forestali, esclusivamente zootecniche e forestali-zootecniche).

Tavola 1.4 – La voce SEMINATIVI comprende la modalità *orti familiari* prevista nel questionario di azienda. Nella voce FORAGGERE AVVICENDATE è compresa la modalità *piante sarchiate da foraggio*. La voce VITE comprende anche la modalità *viti non innestate* e non comprende le modalità *viti madri di portinnesto* e *barbatelle*. Per garantire il confronto con i dati dei due censimenti precedenti, la voce FRUTTIFERI riferita agli anni 1982 e 1990 comprende la modalità *castagneti da frutto*, considerata autonoma nei relativi questionari di azienda.

Tavola 1.5 – La voce ALTRO riferita all'approvvigionamento dell'acqua irrigua comprende le seguenti modalità previste nel questionario di azienda: *da acquedotto*, *da acque sotterranee*, *diretto da impianto di depurazione*, *raccolta acque pluviali*. La voce IN ALTRA FORMA riferita alla gestione dell'acqua irrigua comprende la modalità *gestione autonoma*. La voce ASPERSIONE riferita ai sistemi di irrigazione comprende la modalità *microirrigazione* prevista nel questionario di azienda.

Tavola 1.6 – Con riferimento al 2000, la differenza che si riscontra tra la somma degli addendi e il totale della superficie è dovuta ad arrotondamenti operati direttamente dal calcolatore, causati dalla ridistribuzione proporzionale del totale della superficie irrigata tra le diverse tipologie di coltivazioni effettivamente irrigate, limitatamente alle aziende per le quali il totale della superficie irrigata è risultato al controllo maggiore del totale della superficie irrigabile. Con riferimento al 1990, la voce FRUMENTO comprende solo la modalità *frumento duro*, mentre il *frumento tenero* è incluso nella voce ALTRE COLTIVAZIONI.

Tavola 1.7 – La voce AZIENDE CON ALLEVAMENTI comprende anche le aziende con produzione di pulcini di un giorno mediante incubazione artificiale.

Tavola 1.10 – La voce ALTRI MEZZI MECCANICI riferita al 2000 comprende le seguenti modalità previste nel questionario di azienda: *macchine per la raccolta completamente automatizzata di pomodoro da industria e di altri prodotti* e *altri mezzi meccanici utilizzati*. La stessa voce riferita al 1990 comprende le modalità *macchine per la raccolta di ortive, uve e frutta*; *raccogliatrici-trinciatrici*; *raccogliatrici-presse di foraggio*; *automezzi per trasporto merci*; *altri mezzi meccanici utilizzati* previste nel relativo questionario. La stessa voce riferita al 1982 comprende le modalità *macchine per la raccolta della frutta*; *raccogliatrici-trinciatrici*; *automezzi per trasporto merci* e *altri mezzi meccanici utilizzati* previste nel relativo questionario.

Tavola 2.1 – Sono escluse le aziende senza terreno agrario (esclusivamente zootecniche).

Tavola 2.2 – Sono escluse le aziende senza terreno agrario (esclusivamente zootecniche).

Tavola 2.3 – Sono escluse le aziende senza superficie agricola utilizzata (esclusivamente forestali, esclusivamente zootecniche e forestali-zootecniche).

Tavola 2.4 – Sono escluse le aziende senza superficie agricola utilizzata (esclusivamente forestali, esclusivamente zootecniche e forestali-zootecniche).

Tavola 2.5 – Sono escluse le aziende senza terreno agrario (esclusivamente zootecniche).

Tavola 2.6 – Sono escluse le aziende senza superficie agricola utilizzata (esclusivamente forestali, esclusivamente zootecniche e forestali-zootecniche).

Tavola 2.10 – La voce SEMINATIVI comprende la modalità *orti familiari* prevista nel questionario di azienda.

Tavola 2.11 – La voce SEMINATIVI non comprende la modalità *orti familiari*.

Tavola 2.12 – Nella tavola sono riportate solo le principali coltivazioni praticate. Per tale motivo, nella seconda parte della tavola (superficie investita), la somma degli addendi non corrisponde al totale. La voce VITE non comprende le modalità *viti madri di portinnesto* e *barbatelle* previste nel questionario di azienda.

Tavola 2.16 – I vitigni sono indicati sia con il codice di riferimento che con la denominazione.

Tavola 2.17 – Sono escluse le aziende senza terreno agrario (esclusivamente zootecniche).

Tavole 2.20 e 2.21 – Nella superficie irrigabile può essere compresa la superficie investita ad arboricoltura da legno. Pertanto può verificarsi il caso di aziende che hanno superficie irrigabile pur essendo prive di SAU.

Tavola 2.22 – La differenza tra il totale della superficie irrigata di Tav. 2.21 e la somma delle superfici effettivamente irrigate è dovuta ad arrotondamenti operati direttamente dal calcolatore, causati dalla ridistribuzione proporzionale del totale della superficie irrigata tra le coltivazioni stesse, limitatamente alle aziende per le quali il totale della superficie irrigata è risultato al controllo maggiore del totale della superficie irrigabile.

Tavola 2.67 – Nei casi in cui il capo azienda ha conseguito più titoli di studio, sia in scuole ad indirizzo agrario che in altri tipi di scuole, è stato considerato esclusivamente il titolo di studio conseguito nelle scuole ad indirizzo agrario.

Tavola 3.1 – Sono escluse le aziende senza superficie agricola utilizzata (esclusivamente forestali, esclusivamente zootecniche e forestali-zootecniche).

Tavola 3.3 – La voce SEMINATIVI comprende la modalità *orti familiari*. La voce ALTRA SUPERFICIE comprende anche la modalità *superficie agraria non utilizzata*,

Tavola 3.5 – La voce VITE non comprende le modalità *viti madri di portinnesto* e *barbatelle*.

Tavola 4.4 – Nella distribuzione per titolo di possesso dei terreni sono escluse le aziende senza terreno agrario (aziende esclusivamente zootecniche).

Tavola 4.11 – La voce SEMINATIVI comprende la modalità *orti familiari* prevista nel questionario di azienda.

Tavola 4.12 – La voce FRUMENTO comprende sia il *frumento tenero* sia il *frumento duro*. La voce FORAGGERE AVVICENDATE comprendono le *piante sarchiate da foraggio*.

Tavola 4.13 – Nella voce VITE sono escluse le *viti madri di portinnesto* e le *barbatelle*.

Tavola 4.14 – Le AZIENDE CON ALLEVAMENTI comprendono aziende con bovini, bufalini, ovini, caprini, equini, suini, allevamenti avicoli, conigli, struzzi, altri allevamenti e pulcini di un giorno.

Tavole statistiche

Capitolo 1 – Confronti temporali (Universo Italia)

Tavola 1.1 - Aziende e relativa superficie totale per forma di conduzione e titolo di possesso dei terreni (superficie in ettari)

FORME DI CONDUZIONE TITOLI DI POSSESSO DEI TERRENI	ANNI DI CENSIMENTO						SUPERFICIE MEDIA AZIENDALE		
	2000		1990		1982		2000	1990	1982
	Aziende	Superficie totale	Aziende	Superficie totale	Aziende	Superficie totale			
FORME DI CONDUZIONE									
Conduzione diretta del coltivatore	1.500	13.030,13	2.890	20.298,74	5.110	41.105,98	8,69	7,02	8,04
<i>Con solo manodopera familiare</i>	<i>1.457</i>	<i>12.451,02</i>	<i>2.849</i>	<i>19.503,85</i>	<i>5.046</i>	<i>36.491,40</i>	<i>8,55</i>	<i>6,85</i>	<i>7,23</i>
<i>Con manodopera familiare prevalente</i>	<i>33</i>	<i>292,72</i>	<i>25</i>	<i>559,36</i>	<i>43</i>	<i>872,63</i>	<i>8,87</i>	<i>22,37</i>	<i>20,29</i>
<i>Con manodopera extrafamiliare prevalente</i>	<i>10</i>	<i>286,39</i>	<i>16</i>	<i>235,53</i>	<i>21</i>	<i>3.741,95</i>	<i>28,64</i>	<i>14,72</i>	<i>178,19</i>
Conduzione con salariati	124	91.287,54	178	112.026,07	182	104.617,44	736,19	629,36	574,82
Conduzione a colonia parziaria appoderata	-	-	1	7,34	-	-	-	7,34	-
Altra forma di conduzione	4	27,31	-	-	1	19,47	6,83	-	19,47
TOTALE	1.628	104.344,98	3.069	132.332,15	5.293	145.742,89	64,09	43,12	27,54
TITOLI DI POSSESSO DEI TERRENI									
Solo in proprietà	1.005	95.268,84	2.117	122.657,06	3.786	130.907,02	94,79	57,94	34,58
Solo in affitto	168	2.060,15	154	1.090,47	217	1.705,07	12,26	7,08	7,86
Parte in proprietà e parte in affitto	446	7.015,99	797	8.584,62	1.274	13.130,80	15,73	10,77	10,31
<i>In proprietà</i>	<i>-</i>	<i>1.665,41</i>	<i>-</i>	<i>4.129,19</i>	<i>-</i>	<i>6.490,46</i>	<i>3,73</i>	<i>5,18</i>	<i>5,09</i>
<i>In affitto</i>	<i>-</i>	<i>5.350,58</i>	<i>-</i>	<i>4.455,43</i>	<i>-</i>	<i>6.640,34</i>	<i>12,00</i>	<i>5,59</i>	<i>5,21</i>
TOTALE	1.619	104.344,98	3.068	132.332,15	5.277	145.742,89	64,45	43,13	27,62

Tavola 1.2 - Aziende e relativa superficie agricola utilizzata (SAU) per forma di conduzione e titolo di possesso dei terreni (superficie in ettari)

FORME DI CONDUZIONE TITOLI DI POSSESSO DEI TERRENI	ANNI DI CENSIMENTO						SUPERFICIE MEDIA AZIENDALE		
	2000		1990		1982		2000	1990	1982
	Aziende	SAU	Aziende	SAU	Aziende	SAU			
FORME DI CONDUZIONE									
Conduzione diretta del coltivatore	1.407	9.917,87	2.654	11.348,03	4.745	22.137,39	7,05	4,28	4,67
<i>Con solo manodopera familiare</i>	<i>1.365</i>	<i>9.430,30</i>	<i>2.614</i>	<i>10.745,96</i>	<i>4.687</i>	<i>19.105,22</i>	<i>6,91</i>	<i>4,11</i>	<i>10,58</i>
<i>Con manodopera familiare prevalente</i>	<i>33</i>	<i>219,49</i>	<i>25</i>	<i>427,13</i>	<i>43</i>	<i>619,54</i>	<i>6,65</i>	<i>17,09</i>	<i>14,41</i>
<i>Con manodopera extrafamiliare prevalente</i>	<i>9</i>	<i>268,08</i>	<i>15</i>	<i>174,94</i>	<i>15</i>	<i>2.412,63</i>	<i>29,79</i>	<i>11,66</i>	<i>160,84</i>
Conduzione con salariati	114	29.988,95	149	36.027,71	138	27.426,97	263,06	241,80	198,75
Conduzione a colonia parziaria appoderata	-	-	1	7,00	-	-	-	7,00	-
Altra forma di conduzione	2	12,68	-	-	1	4,47	6,34	-	4,47
TOTALE	1.523	39.919,50	2.804	47.382,74	4.884	49.568,83	26,21	16,90	10,15
TITOLI DI POSSESSO DEI TERRENI									
Solo in proprietà	928	32.189,46	1.900	40.766,58	3.522	38.619,34	34,69	21,46	10,97
Solo in affitto	179	1.923,85	178	986,00	260	1.580,05	10,75	5,54	6,08
Parte in proprietà e parte in affitto	416	5.806,19	726	5.630,16	1.102	9.369,44	13,96	7,76	8,50
<i>In proprietà</i>	<i>-</i>	<i>1.284,97</i>	<i>-</i>	<i>2.222,67</i>	<i>-</i>	<i>3.795,06</i>	<i>3,09</i>	<i>3,06</i>	<i>3,44</i>
<i>In affitto</i>	<i>-</i>	<i>4.521,22</i>	<i>-</i>	<i>3.407,49</i>	<i>-</i>	<i>5.574,38</i>	<i>10,87</i>	<i>4,69</i>	<i>5,06</i>
TOTALE	1.523	39.919,50	2.804	47.382,74	4.884	49.568,83	26,21	16,90	10,15

Tavola 1.3 - Aziende e relativa superficie totale per classe di superficie totale e classe di superficie agricola utilizzata (SAU)
(superficie in ettari)

CLASSI DI SUPERFICIE TOTALE CLASSI DI SAU	ANNI DI CENSIMENTO					
	2000		1990		1982	
	Aziende	Superficie totale	Aziende	Superficie totale	Aziende	Superficie totale
CLASSI DI SUPERFICIE TOTALE						
Senza superficie	9	-	1	-	16	-
Meno di 1 ettaro	303	147,14	284	148,09	391	236,94
1 -- 2	298	425,37	489	701,34	973	1.407,58
2 -- 3	188	459,23	444	1.071,01	863	2.085,16
3 -- 5	225	865,25	620	2.394,38	1.135	4.306,44
5 -- 10	232	1.629,43	612	4.215,29	1.053	7.144,95
10 -- 20	135	1.917,44	296	3.939,10	465	6.185,25
20 -- 30	39	951,10	89	2.103,83	129	3.107,40
30 -- 50	54	2.030,65	59	2.183,85	66	2.516,35
50 -- 100	44	3.149,94	53	3.474,34	63	4.364,76
100 ed oltre	101	92.769,43	122	112.100,92	139	114.388,06
TOTALE	1.628	104.344,98	3.069	132.332,15	5.293	145.742,89
CLASSI DI SAU						
Senza superficie	105	5.282,16	265	4.287,56	409	8.090,27
Meno di 1 ettaro	475	923,00	744	1.804,14	1.549	4.715,15
1 -- 2	270	1.098,57	641	2.311,00	1.087	3.787,61
2 -- 3	184	1.084,05	351	1.801,94	655	3.012,88
3 -- 5	165	1.097,07	413	2.742,25	678	4.338,83
5 -- 10	160	3.960,18	312	3.609,42	491	5.393,44
10 -- 20	81	1.950,47	155	6.081,03	192	4.508,89
20 -- 30	38	3.130,09	47	2.724,33	58	2.234,13
30 -- 50	43	2.061,64	38	2.942,06	45	4.093,19
50 -- 100	40	6.343,54	27	6.555,66	51	9.615,17
100 ed oltre	67	77.414,21	76	97.472,76	78	95.953,33
TOTALE	1.628	104.344,98	3.069	132.332,15	5.293	145.742,89

Tavola 1.4 - Aziende e relativa superficie investita per le principali coltivazioni praticate (superficie in ettari)

COLTIVAZIONI	ANNI DI CENSIMENTO						SUPERFICIE MEDIA AZIENDALE		
	2000		1990		1982		2000	1990	1982
	Aziende	Superficie investita	Aziende	Superficie investita	Aziende	Superficie investita			
SEMINATIVI	790	453,36	2.164	630,28	3.932	748,98	0,57	0,29	0,19
Cereali	37	191,84	213	319,87	335	243,44	5,18	1,50	0,73
<i>Frumento tenero</i>	1	0,50	-	-	7	20,97	0,50	-	3,00
<i>Frumento duro</i>	2	3,50	1	0,40	4	1,05	1,75	0,40	0,26
<i>Orzo</i>	-	-	1	0,50	14	17,65	-	0,50	1,26
<i>Granoturco</i>	33	186,04	207	237,28	310	188,87	5,64	1,15	0,61
<i>Riso</i>	1	0,50	-	-	-	-	0,50	-	-
Legumi secchi	12	4,32	38	1,04	78	3,09	0,36	0,03	0,04
Patata	81	5,71	833	38,81	1.927	91,63	0,07	0,05	0,05
Barbabietola da zucchero	1	0,05	3	0,09	1	0,01	0,05	0,03	0,01
Piante industriali	1	0,01	-	-	1	0,01	0,01	-	0,01
Ortive	53	60,30	173	45,03	364	62,27	1,14	0,26	0,17
Foraggere avvicendate	24	91,35	15	32,50	47	200,02	3,81	2,17	4,26
COLTIVAZIONI LEGNOSE AGRARIE	323	398,35	756	316,79	1.263	342,04	1,23	0,42	0,27
Vite	160	38,32	539	81,92	957	160,29	0,24	0,15	0,17
<i>per vini DOC e DOCG</i>	19	10,71	-	-	-	-	0,56	-	-
<i>per altri vini</i>	130	25,14	268	52,94	907	149,34	0,19	0,20	0,16
<i>per uva da tavola</i>	11	1,97	284	28,98	53	10,87	0,18	0,10	0,21
Olivo	1	0,36	-	-	-	-	0,36	-	-
Agumi	-	-	-	-	-	-	-	-	-
Fruttiferi	102	230,12	253	228,00	347	157,53	2,26	0,90	0,45
Vivai	81	116,16	6	6,85	28	8,61	1,43	1,14	0,31
PRATI PERMANENTI E PASCOLI	1.381	39.067,79	2.651	46.435,67	4.685	48.477,81	28,29	17,52	10,35
SUPERFICIE AGRICOLA UTILIZZATA	1.523	39.919,50	2.804	47.382,74	4.884	49.568,83	26,21	16,90	10,15
ARBORICOLTURA DA LEGNO	8	110,58	-	-	-	-	13,82	-	-
<i>di cui pioppeti</i>	6	109,42	35	225,56	83	206,89	18,24	6,44	2,49
BOSCHI	945	50.664,05	2.498	72.582,36	4.660	85.690,94	53,61	29,06	18,39
SUPERFICIE AGRARIA NON UTILIZZATA	344	11.842,87	817	9.437,11	1.238	7.532,09	34,43	11,55	6,08
ALTRA SUPERFICIE	1.129	1.807,98	2.482	2.704,38	3.104	2.744,14	1,60	1,09	0,88
SUPERFICIE TOTALE	1.619	104.344,98	3.068	132.332,15	5.277	145.742,89	64,45	43,13	27,62

Tavola 1.5 - Aziende con irrigazione secondo il tipo di approvvigionamento dell'acqua irrigua ed il sistema di irrigazione

TIPI DI APPROVVIGIONAMENTO SISTEMI DI IRRIGAZIONE	ANNI DI CENSIMENTO		
	2000	1990	1982
APPROVVIGIONAMENTO DELL'ACQUA IRRIGUA	228	376	163
Fonte di approvvigionamento			
<i>Da corsi d'acqua superficiali</i>	74	194	34
<i>Da laghi naturali e laghetti artificiali</i>	10	5	4
<i>Altro</i>	195	100	110
Gestione dell'acqua irrigua			
<i>Da consorzi di irrigazione e di bonifica</i>	6	2	6
<i>Da altre aziende agricole</i>	-	2	1
<i>In altra forma</i>	222	83	18
SISTEMI DI IRRIGAZIONE			
Scorrimento superficiale ed infiltrazione laterale	21	145	47
Sommersione	2	3	2
Aspersione (a pioggia)	188	191	115
Goccia	24	40	27
Altro sistema	26	12	2

Tavola 1.6 - Aziende con irrigazione secondo le principali coltivazioni irrigate (superficie in ettari)

COLTIVAZIONI IRRIGATE	ANNI DI CENSIMENTO					
	2000		1990		1982	
	Aziende	Superficie irrigata	Aziende	Superficie irrigata	Aziende	Superficie irrigata
Frumento	-	-	-	-	-	-
Granoturco da granella	1	0,03	6	3,01	3	0,83
Patata	10	0,58	8	0,41	-	-
Barbabietola da zucchero	-	-	-	-	-	-
Girasole	-	-	-	-	-	-
Soia	-	-	-	-	-	-
Ortive	19	4,64	18	3,40	6	0,97
Foraggiere avvicendate	-	-	3	4,35	1	0,19
Vite	6	1,19	7	1,42	-	-
Agrumi	-	-	-	-	-	-
Fruttiferi	29	10,90	25	9,95	2	0,28
Altre coltivazioni	202	251,06	318	346,84	158	331,67
TOTALE	228	268,40	342	369,38	163	333,94

Tavola 1.7 - Aziende con allevamenti secondo le principali specie di bestiame

SPECIE DI BESTIAME	ANNI DI CENSIMENTO					
	2000		1990		1982	
	Aziende	Capi	Aziende	Capi	Aziende	Capi
AZIENDE CON ALLEVAMENTI	1.069	-	2.128	-	3.652	-
BOVINI E BUFALINI	461	4.973	862	6.875	1.396	8.686
<i>Vacche da latte</i>	285	1.991	691	3.332	1.199	4.460
OVINI	384	8.966	879	14.560	1.478	19.173
<i>Pecore</i>	333	6.880	844	11.832	1.441	15.155
CAPRINI	464	10.555	803	13.950	1.256	15.703
<i>Capre</i>	434	9.346	724	11.727	1.232	13.822
EQUINI	137	511	152	435	186	413
SUINI	76	492	182	862	389	1.377
<i>Scrofe</i>	5	79	12	58	8	46
CONIGLI	171	2.748	566	9.161	1.856	35.656
<i>Fattrici</i>	145	790	407	2.390	809	5.572
ALLEVAMENTI AVICOLI	304	85.218	903	24.242	2.378	43.205
<i>Polli da carne</i>	84	1.139	267	5.765	501	9.623
<i>Galline da uova</i>	289	83.454	864	16.128	1.460	19.366
<i>Altri avicoli</i>	49	625	125	2.349	1.164	14.216

Tavola 1.8 - Aziende e relativo numero di giornate di lavoro per categoria di manodopera aziendale e classe di giornate di lavoro aziendale

CATEGORIE DI MANODOPERA AZIENDALE CLASSI DI GIORNATE DI LAVORO AZIENDALE	ANNI DI CENSIMENTO					
	2000		1990		1982	
	Aziende	Giornate di lavoro	Aziende	Giornate di lavoro	Aziende	Giornate di lavoro
CATEGORIE DI MANODOPERA AZIENDALE						
Conduttore	1.510	240.187	2.897	394.658	5.118	627.311
Coniuge	524	54.309	1.304	112.382	2.075	190.079
Familiari e parenti del conduttore	478	74.004	866	118.468	1.479	161.796
Manodopera aziendale a tempo indeterminato	118	22.684	191	32.648	140	37.216
Manodopera aziendale a tempo determinato	83	12.115	54	10.071	132	17.311
CLASSI DI GIORNATE DI LAVORO AZIENDALE						
Meno di 50	303	6.229	707	13.007	1.391	26.215
50 -- 100	205	14.093	382	25.824	812	56.252
100 -- 200	352	48.823	636	85.744	1.108	153.922
200 -- 300	254	62.492	566	132.357	668	161.467
300 -- 500	325	119.880	478	175.281	920	335.814
500 -- 1000	158	104.425	254	163.003	346	220.621
1000 -- 2500	29	40.743	42	53.171	44	57.968
2500 ed oltre	2	6.614	4	19.840	4	21.454
TOTALE	1.628	403.299	3.069	668.227	5.293	1.033.713

Tavola 1.9 - Aziende con abitazioni

ABITAZIONI	ANNI DI CENSIMENTO					
	2000		1990		1982	
	Aziende	Numero abitazioni	Aziende	Numero abitazioni	Aziende	Numero abitazioni
AZIENDE CON ABITAZIONI	772	891	545	613	1.417	1.530
Occupate	736	787	496	546	1.240	1.282
<i>dal conduttore, familiari e parenti</i>	707	-	490	532	1.230	1.261
<i>da altra manodopera aziendale</i>	14	-	3	3	8	11
<i>da altre persone</i>	18	-	9	11	9	10
Non occupate	77	104	58	67	247	248
Aziende che praticano agriturismo	26	-	4	-	24	-

Tavola 1.10 - Aziende che utilizzano mezzi meccanici nel complesso e numero di mezzi di proprietà dell'azienda

MEZZI MECCANICI	ANNI DI CENSIMENTO					
	2000		1990		1982	
	Aziende in complesso	Numero mezzi di proprietà	Aziende in complesso	Numero mezzi di proprietà	Aziende in complesso	Numero mezzi di proprietà
AZIENDE CHE UTILIZZANO MEZZI MECCANICI	1.147	-	1.603	-	2.058	-
Trattrici	689	926	647	791	563	650
<i>Di potenza inferiore a 40 kw</i>	487	535	528	585	479	506
<i>Da 40 Kw a meno di 60 Kw</i>	221	279	137	149	95	104
<i>Oltre 60 Kw</i>	91	112	51	57	35	40
Motocoltivatori, motozappe, motofresatrici e motofalciatrici	938	1.460	1.425	2.211	1.858	2.480
Mietitrebbiatrici	6	8	8	1	2	1
Macchine per la raccolta automatizzata di:						
<i>Patata</i>	1	1	1	1	3	3
<i>Barbabietola da zucchero</i>	-	-	-	-	-	-
Apparecchi meccanici per l'irrorazione di prodotti fitoiatrici	53	72	67	80	88	90
Macchine per la fertilizzazione	58	74	94	103	60	62
Altri mezzi meccanici	245	-	457	-	836	-

Capitolo 2 – Dati provinciali (Universo Italia)

Tavola 2.1 - Aziende, relativa superficie totale e numero di giornate di lavoro effettuate nell'azienda per classe di superficie totale e forma giuridica (superficie in ettari)

FORME GIURIDICHE	CLASSI DI SUPERFICIE TOTALE									Totale
	Meno di 1	1 -- 2	2 -- 5	5 -- 10	10 -- 20	20 - 30	30 -- 50	50 -- 100	100 ed oltre	
AZIENDE										
Azienda individuale	297	290	402	225	128	36	50	33	21	1.482
Comunanza o affittanza collettiva	-	-	-	1	-	-	-	-	-	1
Società di persone e di capitali	6	4	6	3	3	-	2	-	1	25
Semplice	6	3	5	1	1	-	2	-	-	18
In nome collettivo	-	-	-	-	2	-	-	-	-	2
A responsabilità limitata	-	1	-	1	-	-	-	-	-	2
In accomandita semplice	-	-	1	-	-	-	-	-	-	1
In accomandita per azioni	-	-	-	-	-	-	-	-	-	-
Per azioni	-	-	-	-	-	-	-	-	-	-
Altro tipo	-	-	-	1	-	-	-	-	1	2
Società cooperativa	-	3	2	-	-	-	-	3	1	9
Associazione di produttori	-	-	-	-	-	-	-	-	-	-
Ente pubblico	-	-	1	2	3	1	1	3	65	76
Stato	-	-	-	-	1	-	-	-	-	1
Regione	-	-	1	-	-	-	-	-	2	3
Provincia	-	-	-	-	-	-	-	-	-	-
Comune	-	-	-	-	1	1	1	3	61	67
Comunità montana	-	-	-	2	-	-	-	-	-	2
Altro	-	-	-	-	1	-	-	-	2	3
Altra forma giuridica	-	1	2	1	1	2	1	5	13	26
Consorzio	-	-	2	1	1	2	1	5	13	25
Altro tipo forma giuridica	-	1	-	-	-	-	-	-	-	1
TOTALE	303	298	413	232	135	39	54	44	101	1.619
SUPERFICIE TOTALE										
Azienda individuale	143,56	414,80	1.288,79	1.574,05	1.813,06	880,18	1.870,62	2.313,27	8.940,83	19.239,16
Comunanza o affittanza collettiva	-	-	-	7,75	-	-	-	-	-	7,75
Società di persone e di capitali	3,58	5,48	17,99	22,49	45,27	-	80,65	-	1.180,00	1.355,46
Semplice	3,58	4,08	14,29	7,75	15,00	-	80,65	-	-	125,35
In nome collettivo	-	-	-	-	30,27	-	-	-	-	30,27
A responsabilità limitata	-	1,40	-	7,64	-	-	-	-	-	9,04
In accomandita semplice	-	-	3,70	-	-	-	-	-	-	3,70
In accomandita per azioni	-	-	-	-	-	-	-	-	-	-
Per azioni	-	-	-	-	-	-	-	-	-	-
Altro tipo	-	-	-	7,10	-	-	-	-	1.180,00	1.187,10
Società cooperativa	-	4,09	8,15	-	-	-	-	183,56	178,54	374,34
Associazione di produttori	-	-	-	-	-	-	-	-	-	-
Ente pubblico	-	-	3,00	15,87	47,71	20,11	31,88	265,51	79.925,15	80.309,23
Stato	-	-	-	-	18,98	-	-	-	-	18,98
Regione	-	-	3,00	-	-	-	-	-	1.525,23	1.528,23
Provincia	-	-	-	-	-	-	-	-	-	-
Comune	-	-	-	-	14,00	20,11	31,88	265,51	76.434,96	76.766,46
Comunità montana	-	-	-	15,87	-	-	-	-	-	15,87
Altro	-	-	-	-	14,73	-	-	-	1.964,96	1.979,69
Altra forma giuridica	-	1,00	6,55	9,27	11,40	50,81	47,50	387,60	2.544,91	3.059,04
Consorzio	-	-	6,55	9,27	11,40	50,81	47,50	387,60	2.544,91	3.058,04
Altro tipo forma giuridica	-	1,00	-	-	-	-	-	-	-	1,00
TOTALE	147,14	425,37	1.324,48	1.629,43	1.917,44	951,10	2.030,65	3.149,94	92.769,43	104.344,98

Tavola 2.1 segue - Aziende, relativa superficie totale e numero di giornate di lavoro effettuate nell'azienda per classe di superficie totale e forma giuridica (superficie in ettari)

FORME GIURIDICHE	CLASSI DI SUPERFICIE TOTALE									Totale
	Meno di 1	1 -- 2	2 -- 5	5 -- 10	10 -- 20	20 - 30	30 -- 50	50 -- 100	100 ed oltre	
	GIORNATE DI LAVORO AZIENDALE									
Azienda individuale	50.335	58.549	96.115	65.535	38.115	16.298	24.559	17.019	9.706	376.231
Comunanza o affittanza collettiva	-	-	-	200	-	-	-	-	-	200
Società di persone e di capitali	4.946	1.277	3.663	2.090	1.145	-	1.940	-	30	15.091
<i>Semplice</i>	4.946	1.267	3.421	1.820	1.130	-	1.940	-	-	14.524
<i>In nome collettivo</i>	-	-	-	-	15	-	-	-	-	15
<i>A responsabilità limitata</i>	-	10	-	260	-	-	-	-	-	270
<i>In accomandita semplice</i>	-	-	242	-	-	-	-	-	-	242
<i>In accomandita per azioni</i>	-	-	-	-	-	-	-	-	-	-
<i>Per azioni</i>	-	-	-	-	-	-	-	-	-	-
<i>Altro tipo</i>	-	-	-	10	-	-	-	-	30	40
Società cooperativa	-	2.852	360	-	-	-	-	708	714	4.634
Associazione di produttori	-	-	-	-	-	-	-	-	-	-
Ente pubblico	-	-	1.765	1.091	331	5	3	25	2.597	5.817
<i>Stato</i>	-	-	-	-	322	-	-	-	-	322
<i>Regione</i>	-	-	1.765	-	-	-	-	-	15	1.780
<i>Provincia</i>	-	-	-	-	-	-	-	-	-	-
<i>Comune</i>	-	-	-	-	3	5	3	25	2.562	2.598
<i>Comunità montana</i>	-	-	-	1.091	-	-	-	-	-	1.091
<i>Altro</i>	-	-	-	-	6	-	-	-	20	26
Altra forma giuridica	-	10	30	5	30	15	25	205	296	616
<i>Consorzio</i>	-	-	30	5	30	15	25	205	296	606
<i>Altro tipo forma giuridica</i>	-	10	-	-	-	-	-	-	-	10
TOTALE	55.281	62.688	101.933	68.921	39.621	16.318	26.527	17.957	13.343	402.589

Tavola 2.2 - Aziende, relativa superficie totale e numero di giornate di lavoro effettuate nell'azienda per classe di superficie totale e forma di conduzione (superficie in ettari)

FORME DI CONDUZIONE	CLASSI DI SUPERFICIE TOTALE									Totale
	Meno di 1	1 -- 2	2-- 5	5 -- 10	10 -- 20	20 -- 30	30 -- 50	50 -- 100	100 ed oltre	
AZIENDE										
Conduzione diretta del coltivatore	302	291	405	227	128	36	51	33	18	1.491
Con solo manodopera familiare	291	283	391	225	126	35	49	31	17	1.448
Con manodopera familiare prevalente	8	6	10	2	2	1	2	2	-	33
Con manodopera extrafamiliare prevalente	3	2	4	-	-	-	-	-	1	10
Conduzione con salariati	1	7	7	2	7	3	3	11	83	124
Altra forma di conduzione	-	-	1	3	-	-	-	-	-	4
TOTALE	303	298	413	232	135	39	54	44	101	1.619
SUPERFICIE TOTALE										
Conduzione diretta del coltivatore	146,28	415,22	1.296,75	1.589,55	1.817,21	880,18	1.919,25	2.313,27	2.652,42	13.030,13
Con solo manodopera familiare	141,32	403,87	1.252,71	1.574,24	1.785,45	859,52	1.857,87	2.192,15	2.383,89	12.451,02
Con manodopera familiare prevalente	3,71	8,16	30,62	15,31	31,76	20,66	61,38	121,12	-	292,72
Con manodopera extrafamiliare prevalente	1,25	3,19	13,42	-	-	-	-	-	268,53	286,39
Conduzione con salariati	0,86	10,15	25,56	14,74	100,23	70,92	111,40	836,67	90.117,01	91.287,54
Altra forma di conduzione	-	-	2,17	25,14	-	-	-	-	-	27,31
TOTALE	147,14	425,37	1.324,48	1.629,43	1.917,44	951,10	2.030,65	3.149,94	92.769,43	104.344,98
GIORNATE DI LAVORO AZIENDALE										
Conduzione diretta del coltivatore	53.451	56.323	97.182	67.555	38.671	16.298	26.074	17.019	9.473	382.046
Con solo manodopera familiare	44.972	50.102	83.004	65.048	37.014	15.771	24.407	15.709	8.770	344.797
Con manodopera familiare prevalente	4.519	3.291	6.663	2.507	1.657	527	1.667	1.310	-	22.141
Con manodopera extrafamiliare prevalente	3.960	2.930	7.515	-	-	-	-	-	703	15.108
Conduzione con salariati	1.830	6.365	4.746	270	950	20	453	938	3.870	19.442
Altra forma di conduzione	-	-	5	1.096	-	-	-	-	-	1.101
TOTALE	55.281	62.688	101.933	68.921	39.621	16.318	26.527	17.957	13.343	402.589

Tavola 2.3 - Aziende, relativa superficie agricola utilizzata (SAU) e numero di giornate di lavoro effettuate nell'azienda per classe di superficie agricola utilizzata e forma giuridica (superficie in ettari)

FORME GIURIDICHE	CLASSI DI SUPERFICIE AGRICOLA UTILIZZATA									Totale
	Meno di 1	1 -- 2	2 -- 5	5 -- 10	10 -- 20	20--30	30 -- 50	50 -- 100	100 ed oltre	
AZIENDE										
Azienda individuale	461	262	335	149	76	34	39	26	16	1.398
Comunanza o affittanza collettiva	-	-	-	1	-	-	-	-	-	-
Società di persone e di capitali	8	4	6	1	2	-	2	-	1	24
<i>Semplice</i>	8	3	3	1	1	-	2	-	-	18
<i>In nome collettivo</i>	-	-	-	-	1	-	-	-	-	1
<i>A responsabilità limitata</i>	-	1	1	-	-	-	-	-	-	2
<i>In accomandita semplice</i>	-	-	1	-	-	-	-	-	-	1
<i>In accomandita per azioni</i>	-	-	-	-	-	-	-	-	-	-
<i>Per azioni</i>	-	-	-	-	-	-	-	-	-	-
<i>Altro tipo</i>	-	-	1	-	-	-	-	-	1	2
Società cooperativa	1	2	3	-	-	-	-	2	1	9
Associazione di produttori	-	-	-	-	-	-	-	-	-	-
Ente pubblico	3	2	2	7	2	3	-	8	40	67
<i>Stato</i>	1	-	-	-	-	-	-	-	-	1
<i>Regione</i>	-	-	1	-	-	-	-	1	-	2
<i>Provincia</i>	-	-	-	-	-	-	-	-	-	-
<i>Comune</i>	2	2	1	6	2	3	-	6	39	61
<i>Comunità montana</i>	-	-	-	1	-	-	-	-	-	1
<i>Altro</i>	-	-	-	-	-	-	-	1	1	2
Altra forma giuridica	2	-	3	2	1	1	2	4	9	24
<i>Consorzio</i>	1	-	3	2	1	1	2	4	9	23
<i>Altro tipo forma giuridica</i>	1	-	-	-	-	-	-	-	-	1
TOTALE	475	270	349	160	81	38	43	40	67	1.523
SUPERFICIE AGRICOLA UTILIZZATA										
Azienda individuale	212,77	365,75	1.031,27	1.027,01	1.068,55	829,69	1.505,20	1.706,24	3.392,56	11.139,04
Comunanza o affittanza collettiva	-	-	-	7,50	-	-	-	-	-	7,50
Società di persone e di capitali	4,96	4,55	15,64	6,75	22,33	-	80,10	-	296,38	430,71
<i>Semplice</i>	4,96	3,45	6,95	6,75	12,00	-	80,10	-	-	114,21
<i>In nome collettivo</i>	-	-	-	-	10,33	-	-	-	-	10,33
<i>A responsabilità limitata</i>	-	1,10	3,73	-	-	-	-	-	-	4,83
<i>In accomandita semplice</i>	-	-	2,86	-	-	-	-	-	-	2,86
<i>In accomandita per azioni</i>	-	-	-	-	-	-	-	-	-	-
<i>Per azioni</i>	-	-	-	-	-	-	-	-	-	-
<i>Altro tipo</i>	-	-	2,10	-	-	-	-	-	296,38	298,48
Società cooperativa	0,93	2,91	11,85	-	-	-	-	127,05	162,86	305,60
Associazione di produttori	-	-	-	-	-	-	-	-	-	-
Ente pubblico	1,26	2,13	5,10	47,94	32,06	72,71	-	645,18	25.373,32	26.179,70
<i>Stato</i>	0,42	-	-	-	-	-	-	-	-	0,42
<i>Regione</i>	-	-	2,15	-	-	-	-	97,76	-	99,91
<i>Provincia</i>	-	-	-	-	-	-	-	-	-	-
<i>Comune</i>	0,84	2,13	2,95	40,49	32,06	72,71	-	480,59	24.955,57	25.587,34
<i>Comunità montana</i>	-	-	-	7,45	-	-	-	-	-	7,45
<i>Altro</i>	-	-	-	-	-	-	-	66,83	417,75	484,58
Altra forma giuridica	0,54	-	9,31	13,63	10,80	20,00	85,10	304,53	1.413,04	1.856,95
<i>Consorzio</i>	0,04	-	9,31	13,63	10,80	20,00	85,10	304,53	1.413,04	1.856,45
<i>Altro tipo forma giuridica</i>	0,50	-	-	-	-	-	-	-	-	0,50
TOTALE	220,46	375,34	1.073,17	1.102,83	1.133,74	922,40	1.670,40	2.783,00	30.638,16	39.919,50

Tavola 2.3 segue - Aziende, relativa superficie agricola utilizzata (SAU) e numero di giornate di lavoro effettuate nell'azienda per classe di superficie agricola utilizzata e forma giuridica (superficie in ettari)

FORME GIURIDICHE	CLASSI DI SUPERFICIE AGRICOLA UTILIZZATA									Totale
	Meno di 1	1 -- 2	2 -- 5	5 -- 10	10 -- 20	20--30	30 -- 50	50 -- 100	100 ed oltre	
	GIORNATE DI LAVORO AZIENDALE									
Azienda individuale	73.688	60.163	93.968	52.044	30.517	18.765	20.065	13.894	8.345	371.449
Comunanza o affittanza collettiva	-	-	-	200	-	-	-	-	-	200
Società di persone e di capitali	6.531	577	3.048	1.820	1.140	-	1.940	-	30	15.086
<i>Semplice</i>	6.531	567	2.536	1.820	1.130	-	1.940	-	-	14.524
<i>In nome collettivo</i>	-	-	-	-	10	-	-	-	-	10
<i>A responsabilità limitata</i>	-	10	260	-	-	-	-	-	-	270
<i>In accomandita semplice</i>	-	-	242	-	-	-	-	-	-	242
<i>In accomandita per azioni</i>	-	-	-	-	-	-	-	-	-	-
<i>Per azioni</i>	-	-	-	-	-	-	-	-	-	-
<i>Altro tipo</i>	-	-	10	-	-	-	-	-	30	40
Società cooperativa	227	2.625	758	-	-	-	-	310	714	4.634
Associazione di produttori	-	-	-	-	-	-	-	-	-	-
Ente pubblico	332	60	1.769	1.129	15	1.003	-	79	1.281	5.668
<i>Stato</i>	322	-	-	-	-	-	-	-	-	322
<i>Regione</i>	-	-	1.765	-	-	-	-	10	-	1.775
<i>Provincia</i>	-	-	-	-	-	-	-	-	-	-
<i>Comune</i>	10	60	4	48	15	1.003	-	59	1.271	2.470
<i>Comunità montana</i>	-	-	-	1.081	-	-	-	-	-	1.081
<i>Altro</i>	-	-	-	-	-	-	-	10	10	20
Altra forma giuridica	20	-	85	10	30	35	65	88	268	601
<i>Consorzio</i>	10	-	85	10	30	35	65	88	268	591
<i>Altro tipo forma giuridica</i>	10	-	-	-	-	-	-	-	-	10
TOTALE	80.798	63.425	99.628	55.203	31.702	19.803	22.070	14.371	10.638	397.638

Tavola 2.4 - Aziende, relativa superficie agricola utilizzata (SAU) e numero di giornate di lavoro effettuate nell'azienda per classe di superficie agricola utilizzata e forma di conduzione (superficie in ettari)

FORME DI CONDUZIONE	CLASSI DI SUPERFICIE AGRICOLA UTILIZZATA									Totale
	Meno di 1	1 -- 2	2 -- 5	5 -- 10	10 -- 20	20 -- 30	30 -- 50	50 -- 100	100 ed oltre	
AZIENDE										
Conduzione diretta del coltivatore	468	263	336	150	76	34	40	26	14	1.407
Con solo manodopera familiare	455	252	327	148	73	33	39	25	13	1.365
Con manodopera familiare prevalente	11	8	6	2	3	1	1	1	-	33
Con manodopera extrafamiliare prevalente	2	3	3	-	-	-	-	-	1	9
Conduzione con salariati	7	7	13	8	5	4	3	14	53	114
Altra forma di conduzione	-	-	-	2	-	-	-	-	-	2
TOTALE	475	270	349	160	81	38	43	40	67	1.523
SUPERFICIE AGRICOLA UTILIZZATA										
Conduzione diretta del coltivatore	216,87	365,80	1.031,90	1.033,37	1.069,79	829,69	1.539,80	1.706,24	2.124,41	9.917,87
Con solo manodopera familiare	210,41	351,54	1.007,35	1.020,13	1.027,93	805,19	1.499,80	1.639,62	1.868,33	9.430,30
Con manodopera familiare prevalente	5,74	10,47	17,06	13,24	41,86	24,50	40,00	66,62	-	219,49
Con manodopera extrafamiliare prevalente	0,72	3,79	7,49	-	-	-	-	-	256,08	268,08
Conduzione con salariati	3,59	9,54	41,27	56,78	63,95	92,71	130,60	1.076,76	28.513,75	29.988,95
Altra forma di conduzione	-	-	-	12,68	-	-	-	-	-	12,68
TOTALE	220,46	375,34	1.073,17	1.102,83	1.133,74	922,40	1.670,40	2.783,00	30.638,16	39.919,50
GIORNATE DI LAVORO AZIENDALE										
Conduzione diretta del coltivatore	78.389	57.237	94.150	53.639	31.073	18.765	21.896	13.894	8.221	377.264
Con solo manodopera familiare	70.847	49.866	81.906	51.132	28.889	17.152	21.296	13.184	7.518	341.790
Con manodopera familiare prevalente	5.357	4.401	4.769	2.507	2.184	1.613	600	710	-	22.141
Con manodopera extrafamiliare prevalente	2.185	2.970	7.475	-	-	-	-	-	703	13.333
Conduzione con salariati	2.409	6.188	5.478	478	629	1.038	174	477	2.417	19.288
Altra forma di conduzione	-	-	-	1.086	-	-	-	-	-	1.086
TOTALE	80.798	63.425	99.628	55.203	31.702	19.803	22.070	14.371	10.638	397.638

Tavola 2.5 - Aziende e relativa superficie totale per classe di superficie totale, forma di conduzione, titolo di possesso dei terreni e zona altimetrica (superficie in ettari) - TOTALE

FORME DI CONDUZIONE TITOLI DI POSSESSO DEI TERRENI	CLASSI DI SUPERFICIE TOTALE								Totale
	Meno di 1	1 -- 2	2 -- 5	5 -- 10	10 -- 20	20 -- 50	50 -- 100	100 ed oltre	
AZIENDE									
Solo in proprietà	198	205	246	132	62	21	5	2	871
Solo in affitto	18	9	4	11	5	3	2	4	56
Solo in uso gratuito	24	12	23	15	4	2	-	-	80
Parte in proprietà e parte in affitto	18	28	66	39	30	25	9	5	220
Parte in proprietà e parte in uso gratuito	29	26	42	17	18	13	5	3	153
Parte in affitto e parte in uso gratuito	2	-	3	4	1	4	2	-	16
Parte in proprietà, parte in affitto e parte in uso gratuito	2	3	7	7	6	16	8	3	52
Con solo manodopera familiare	291	283	391	225	126	84	31	17	1.448
Solo in proprietà	6	4	5	2	-	1	1	-	19
Solo in affitto	1	-	1	-	1	-	-	-	3
Parte in proprietà e parte in affitto	1	1	2	-	1	2	1	-	8
Parte in proprietà e parte in uso gratuito	-	1	2	-	-	-	-	-	3
Con manodopera familiare prevalente	8	6	10	2	2	3	2	-	33
Solo in proprietà	1	2	3	-	-	-	-	-	6
Solo in affitto	-	-	-	-	-	-	-	1	1
Parte in proprietà e parte in affitto	2	-	1	-	-	-	-	-	3
Con manodopera extrafamiliare prevalente	3	2	4	-	-	-	-	1	10
Solo in proprietà	-	3	2	-	5	6	8	82	106
Solo in affitto	-	2	3	-	1	-	1	-	7
Solo in uso gratuito	-	-	1	1	-	-	1	-	3
Parte in proprietà e parte in affitto	1	2	1	1	-	-	-	1	6
Parte in affitto e parte in uso gratuito	-	-	-	-	-	-	1	-	1
Parte in proprietà, parte in affitto e parte in uso gratuito	-	-	-	-	1	-	-	-	1
Conduzione con salariati	1	7	7	2	7	6	11	83	124
Conduzione a colonia parziaria appoderata	-	-	-	-	-	-	-	-	-
Solo in proprietà	-	-	1	2	-	-	-	-	3
Solo in affitto	-	-	-	1	-	-	-	-	1
Altra forma di conduzione	-	-	1	3	-	-	-	-	4
Solo in proprietà	205	214	257	136	67	28	14	84	1.005
Solo in affitto	19	11	8	12	7	3	3	5	68
Solo in uso gratuito	24	12	24	16	4	2	1	-	83
Parte in proprietà e parte in affitto	22	31	70	40	31	27	10	6	237
Parte in proprietà e parte in uso gratuito	29	27	44	17	18	13	5	3	156
Parte in affitto e parte in uso gratuito	2	-	3	4	1	4	3	-	17
Parte in proprietà, parte in affitto e parte in uso gratuito	2	3	7	7	7	16	8	3	53
TOTALE	303	298	413	232	135	93	44	101	1.619

Tavola 2.5 segue - Aziende e relativa superficie totale per classe di superficie totale, forma di conduzione, titolo di possesso dei terreni e zona altimetrica (superficie in ettari) - MONTAGNA

FORME DI CONDUZIONE TITOLI DI POSSESSO DEI TERRENI	CLASSI DI SUPERFICIE TOTALE								Totale
	Meno di 1	1 -- 2	2 -- 5	5 -- 10	10 -- 20	20 -- 50	50 -- 100	100 ed oltre	
AZIENDE									
Solo in proprietà	196	205	246	132	62	21	5	2	869
Solo in affitto	18	8	4	11	5	3	2	4	55
Solo in uso gratuito	24	12	23	15	4	2	-	-	80
Parte in proprietà e parte in affitto	18	28	66	39	30	25	9	5	220
Parte in proprietà e parte in uso gratuito	29	26	42	17	18	13	5	3	153
Parte in affitto e parte in uso gratuito	2	-	3	4	1	4	2	-	16
Parte in proprietà, parte in affitto e parte in uso gratuito	2	3	7	7	6	16	8	3	52
Con solo manodopera familiare	289	282	391	225	126	84	31	17	1.445
Solo in proprietà	6	4	5	2	-	1	1	-	19
Solo in affitto	1	-	1	-	1	-	-	-	3
Parte in proprietà e parte in affitto	1	1	2	-	1	2	1	-	8
Parte in proprietà e parte in uso gratuito	-	1	2	-	-	-	-	-	3
Con manodopera familiare prevalente	8	6	10	2	2	3	2	-	33
Solo in proprietà	1	2	3	-	-	-	-	-	6
Solo in affitto	-	-	-	-	-	-	-	1	1
Parte in proprietà e parte in affitto	2	-	1	-	-	-	-	-	3
Con manodopera extrafamiliare prevalente	3	2	4	-	-	-	-	1	10
Solo in proprietà	-	3	2	-	5	6	8	82	106
Solo in affitto	-	2	3	-	1	-	1	-	7
Solo in uso gratuito	-	-	1	1	-	-	1	-	3
Parte in proprietà e parte in affitto	1	2	1	1	-	-	-	1	6
Parte in affitto e parte in uso gratuito	-	-	-	-	-	-	1	-	1
Parte in proprietà, parte in affitto e parte in uso gratuito	-	-	-	-	1	-	-	-	1
Conduzione con salariati	1	7	7	2	7	6	11	83	124
Conduzione a colonia parziaria appoderata	-	-	-	-	-	-	-	-	-
Solo in proprietà	-	-	1	2	-	-	-	-	3
Solo in affitto	-	-	-	1	-	-	-	-	1
Altra forma di conduzione	-	-	1	3	-	-	-	-	4
Solo in proprietà	203	214	257	136	67	28	14	84	1.003
Solo in affitto	19	10	8	12	7	3	3	5	67
Solo in uso gratuito	24	12	24	16	4	2	1	-	83
Parte in proprietà e parte in affitto	22	31	70	40	31	27	10	6	237
Parte in proprietà e parte in uso gratuito	29	27	44	17	18	13	5	3	156
Parte in affitto e parte in uso gratuito	2	-	3	4	1	4	3	-	17
Parte in proprietà, parte in affitto e parte in uso gratuito	2	3	7	7	7	16	8	3	53
TOTALE	301	297	413	232	135	93	44	101	1.616

Tavola 2.5 segue - Aziende e relativa superficie totale per classe di superficie totale, forma di conduzione, titolo di possesso dei terreni e zona altimetrica (superficie in ettari) - COLLINA

FORME DI CONDUZIONE TITOLI DI POSSESSO DEI TERRENI	CLASSI DI SUPERFICIE TOTALE								Totale
	Meno di 1	1 -- 2	2 -- 5	5 -- 10	10 -- 20	20 -- 50	50 -- 100	100 ed oltre	
AZIENDE									
Solo in proprietà	2	-	-	-	-	-	-	-	2
Solo in affitto	-	1	-	-	-	-	-	-	1
Solo in uso gratuito	-	-	-	-	-	-	-	-	-
Parte in proprietà e parte in affitto	-	-	-	-	-	-	-	-	-
Parte in proprietà e parte in uso gratuito	-	-	-	-	-	-	-	-	-
Parte in affitto e parte in uso gratuito	-	-	-	-	-	-	-	-	-
Parte in proprietà, parte in affitto e parte in uso gratuito	-	-	-	-	-	-	-	-	-
Con solo manodopera familiare	2	1	-	-	-	-	-	-	3
Solo in proprietà	-	-	-	-	-	-	-	-	-
Solo in affitto	-	-	-	-	-	-	-	-	-
Parte in proprietà e parte in affitto	-	-	-	-	-	-	-	-	-
Parte in proprietà e parte in uso gratuito	-	-	-	-	-	-	-	-	-
Con manodopera familiare prevalente	-	-	-	-	-	-	-	-	-
Solo in proprietà	-	-	-	-	-	-	-	-	-
Solo in affitto	-	-	-	-	-	-	-	-	-
Parte in proprietà e parte in affitto	-	-	-	-	-	-	-	-	-
Con manodopera extrafamiliare prevalente	-	-	-	-	-	-	-	-	-
Solo in proprietà	-	-	-	-	-	-	-	-	-
Solo in affitto	-	-	-	-	-	-	-	-	-
Solo in uso gratuito	-	-	-	-	-	-	-	-	-
Parte in proprietà e parte in affitto	-	-	-	-	-	-	-	-	-
Parte in affitto e parte in uso gratuito	-	-	-	-	-	-	-	-	-
Parte in proprietà, parte in affitto e parte in uso gratuito	-	-	-	-	-	-	-	-	-
Conduzione con salariati	-	-	-	-	-	-	-	-	-
Conduzione a colonia parziaria appoderata	-	-	-	-	-	-	-	-	-
Solo in proprietà	-	-	-	-	-	-	-	-	-
Solo in affitto	-	-	-	-	-	-	-	-	-
Altra forma di conduzione	-	-	-	-	-	-	-	-	-
Solo in proprietà	2	-	-	-	-	-	-	-	2
Solo in affitto	-	1	-	-	-	-	-	-	1
Solo in uso gratuito	-	-	-	-	-	-	-	-	-
Parte in proprietà e parte in affitto	-	-	-	-	-	-	-	-	-
Parte in proprietà e parte in uso gratuito	-	-	-	-	-	-	-	-	-
Parte in affitto e parte in uso gratuito	-	-	-	-	-	-	-	-	-
Parte in proprietà, parte in affitto e parte in uso gratuito	-	-	-	-	-	-	-	-	-
TOTALE	2	1	-	-	-	-	-	-	

Tavola 2.5 segue - Aziende e relativa superficie totale per classe di superficie totale, forma di conduzione, titolo di possesso dei terreni e zona altimetrica (superficie in ettari) - TOTALE

FORME DI CONDUZIONE TITOLI DI POSSESSO DEI TERRENI	CLASSI DI SUPERFICIE TOTALE								Totale
	Meno di 1	1 -- 2	2 -- 5	5 -- 10	10 -- 20	20 -- 50	50 -- 100	100 ed oltre	
SUPERFICIE TOTALE									
Solo in proprietà	90,97	292,67	806,07	910,03	889,45	639,78	394,34	220,29	4.243,60
Solo in affitto	9,74	11,43	11,92	76,14	70,79	68,24	149,13	504,25	901,64
Solo in uso gratuito	12,02	17,18	67,93	110,57	49,64	52,03	-	-	309,37
Parte in proprietà e parte in affitto	10,38	42,62	204,45	278,68	430,57	839,09	646,95	780,90	3.233,64
Parte in proprietà e parte in uso gratuito	15,75	36,36	132,71	116,88	251,16	429,32	336,33	546,69	1.865,20
Parte in affitto e parte in uso gratuito	1,40	-	7,73	29,19	14,96	137,17	136,90	-	327,35
Parte in proprietà, parte in affitto e parte in uso gratuito	1,06	3,61	21,90	52,75	78,88	551,76	528,50	331,76	1.570,22
Con solo manodopera familiare	141,32	403,87	1.252,71	1.574,24	1.785,45	2.717,39	2.192,15	2.383,89	12.451,02
Solo in proprietà	2,64	5,58	14,57	15,31	-	31,38	66,62	-	136,10
Solo in affitto	0,53	-	2,92	-	15,00	-	-	-	18,45
Parte in proprietà e parte in affitto	0,54	1,13	6,22	-	16,76	50,66	54,50	-	129,81
Parte in proprietà e parte in uso gratuito	-	1,45	6,91	-	-	-	-	-	8,36
Con manodopera familiare prevalente	3,71	8,16	30,62	15,31	31,76	82,04	121,12	-	292,72
Solo in proprietà	0,50	3,19	9,62	-	-	-	-	-	13,31
Solo in affitto	-	-	-	-	-	-	-	268,53	268,53
Parte in proprietà e parte in affitto	0,75	-	3,80	-	-	-	-	-	4,55
Con manodopera extrafamiliare prevalente	1,25	3,19	13,42	-	-	-	-	268,53	286,39
Solo in proprietà	-	3,84	8,08	-	70,40	182,32	653,11	89.938,47	90.856,22
Solo in affitto	-	3,09	11,38	-	18,98	-	76,95	-	110,40
Solo in uso gratuito	-	-	3,00	7,10	-	-	50,50	-	60,60
Parte in proprietà e parte in affitto	0,86	3,22	3,10	7,64	-	-	-	178,54	193,36
Parte in affitto e parte in uso gratuito	-	-	-	-	-	-	56,11	-	56,11
Parte in proprietà, parte in affitto e parte in uso gratuito	-	-	-	-	10,85	-	-	-	10,85
Conduzione con salariati	0,86	10,15	25,56	14,74	100,23	182,32	836,67	90.117,01	91.287,54
Conduzione a colonia parziaria appoderata	-	-	-	-	-	-	-	-	-
Solo in proprietà	-	-	2,17	17,44	-	-	-	-	19,61
Solo in affitto	-	-	-	7,70	-	-	-	-	7,70
Altra forma di conduzione	-	-	2,17	25,14	-	-	-	-	27,31
Solo in proprietà	94,11	305,28	840,51	942,78	959,85	853,48	1.114,07	90.158,76	95.268,84
Solo in affitto	10,27	14,52	26,22	83,84	104,77	68,24	226,08	772,78	1.306,72
Solo in uso gratuito	12,02	17,18	70,93	117,67	49,64	52,03	50,50	-	369,97
Parte in proprietà e parte in affitto	12,53	46,97	217,57	286,32	447,33	889,75	701,45	959,44	3.561,36
Parte in proprietà e parte in uso gratuito	15,75	37,81	139,62	116,88	251,16	429,32	336,33	546,69	1.873,56
Parte in affitto e parte in uso gratuito	1,40	-	7,73	29,19	14,96	137,17	193,01	-	383,46
Parte in proprietà, parte in affitto e parte in uso gratuito	1,06	3,61	21,90	52,75	89,73	551,76	528,50	331,76	1.581,07
TOTALE	147,14	425,37	1.324,48	1.629,43	1.917,44	2.981,75	3.149,94	92.769,43	104.344,99

Tavola 2.5 segue - Aziende e relativa superficie totale per classe di superficie totale, forma di conduzione, titolo di possesso dei terreni e zona altimetrica (superficie in ettari) - MONTAGNA

FORME DI CONDUZIONE TITOLI DI POSSESSO DEI TERRENI	CLASSI DI SUPERFICIE TOTALE								Totale
	Meno di 1	1 -- 2	2 -- 5	5 -- 10	10 -- 20	20 -- 50	50 -- 100	100 ed oltre	
SUPERFICIE TOTALE									
Solo in proprietà	90,09	292,67	806,07	910,03	889,45	639,78	394,34	220,29	4.242,72
Solo in affitto	9,74	10,23	11,92	76,14	70,79	68,24	149,13	504,25	900,44
Solo in uso gratuito	12,02	17,18	67,93	110,57	49,64	52,03	-	-	309,37
Parte in proprietà e parte in affitto	10,38	42,62	204,45	278,68	430,57	839,09	646,95	780,90	3.233,64
Parte in proprietà e parte in uso gratuito	15,75	36,36	132,71	116,88	251,16	429,32	336,33	546,69	1.865,20
Parte in affitto e parte in uso gratuito	1,40	-	7,73	29,19	14,96	137,17	136,90	-	327,35
Parte in proprietà, parte in affitto e parte in uso gratuito	1,06	3,61	21,90	52,75	78,88	551,76	528,50	331,76	1.570,22
Con solo manodopera familiare	140,44	402,67	1.252,71	1.574,24	1.785,45	2.717,39	2.192,15	2.383,89	12.448,94
Solo in proprietà	2,64	5,58	14,57	15,31	-	31,38	66,62	-	136,10
Solo in affitto	0,53	-	2,92	-	15,00	-	-	-	18,45
Parte in proprietà e parte in affitto	0,54	1,13	6,22	-	16,76	50,66	54,50	-	129,81
Parte in proprietà e parte in uso gratuito	-	1,45	6,91	-	-	-	-	-	8,36
Con manodopera familiare prevalente	3,71	8,16	30,62	15,31	31,76	82,04	121,12	-	292,72
Solo in proprietà	0,50	3,19	9,62	-	-	-	-	-	13,31
Solo in affitto	-	-	-	-	-	-	-	268,53	268,53
Parte in proprietà e parte in affitto	0,75	-	3,80	-	-	-	-	-	4,55
Con manodopera extrafamiliare prevalente	1,25	3,19	13,42	-	-	-	-	268,53	286,39
Solo in proprietà	-	3,84	8,08	-	70,40	182,32	653,11	89.938,47	90.856,22
Solo in affitto	-	3,09	11,38	-	18,98	-	76,95	-	110,40
Solo in uso gratuito	-	-	3,00	7,10	-	-	50,50	-	60,60
Parte in proprietà e parte in affitto	0,86	3,22	3,10	7,64	-	-	-	178,54	193,36
Parte in affitto e parte in uso gratuito	-	-	-	-	-	-	56,11	-	56,11
Parte in proprietà, parte in affitto e parte in uso gratuito	-	-	-	-	10,85	-	-	-	10,85
Conduzione con salariati	0,86	10,15	25,56	14,74	100,23	182,32	836,67	90.117,01	91.287,54
Conduzione a colonia parziaria appoderata	-	-	-	-	-	-	-	-	-
Solo in proprietà	-	-	2,17	17,44	-	-	-	-	19,61
Solo in affitto	-	-	-	7,70	-	-	-	-	7,70
Altra forma di conduzione	-	-	2,17	25,14	-	-	-	-	27,31
Solo in proprietà	93,23	305,28	840,51	942,78	959,85	853,48	1.114,07	90.158,76	95.267,96
Solo in affitto	10,27	13,32	26,22	83,84	104,77	68,24	226,08	772,78	1.305,52
Solo in uso gratuito	12,02	17,18	70,93	117,67	49,64	52,03	50,50	-	369,97
Parte in proprietà e parte in affitto	12,53	46,97	217,57	286,32	447,33	889,75	701,45	959,44	3.561,36
Parte in proprietà e parte in uso gratuito	15,75	37,81	139,62	116,88	251,16	429,32	336,33	546,69	1.873,56
Parte in affitto e parte in uso gratuito	1,40	-	7,73	29,19	14,96	137,17	193,01	-	383,46
Parte in proprietà, parte in affitto e parte in uso gratuito	1,06	3,61	21,90	52,75	89,73	551,76	528,50	331,76	1.581,07
TOTALE	146,26	424,17	1.324,48	1.629,43	1.917,44	2.981,75	3.149,94	92.769,43	104.342,99

Tavola 2.5 segue - Aziende e relativa superficie totale per classe di superficie totale, forma di conduzione, titolo di possesso dei terreni e zona altimetrica (superficie in ettari) - COLLINA

FORME DI CONDUZIONE TITOLI DI POSSESSO DEI TERRENI	CLASSI DI SUPERFICIE TOTALE								Totale
	Meno di 1	1 -- 2	2 -- 5	5 -- 10	10 -- 20	20 -- 50	50 -- 100	100 ed oltre	
SUPERFICIE TOTALE									
Solo in proprietà	0,88	-	-	-	-	-	-	-	0,88
Solo in affitto	-	1,20	-	-	-	-	-	-	1,20
Solo in uso gratuito	-	-	-	-	-	-	-	-	-
Parte in proprietà e parte in affitto	-	-	-	-	-	-	-	-	-
Parte in proprietà e parte in uso gratuito	-	-	-	-	-	-	-	-	-
Parte in affitto e parte in uso gratuito	-	-	-	-	-	-	-	-	-
Parte in proprietà, parte in affitto e parte in uso gratuito	-	-	-	-	-	-	-	-	-
Con solo manodopera familiare	0,88	1,20	-	-	-	-	-	-	2,08
Solo in proprietà	-	-	-	-	-	-	-	-	-
Solo in affitto	-	-	-	-	-	-	-	-	-
Parte in proprietà e parte in affitto	-	-	-	-	-	-	-	-	-
Parte in proprietà e parte in uso gratuito	-	-	-	-	-	-	-	-	-
Con manodopera familiare prevalente	-	-	-	-	-	-	-	-	-
Solo in proprietà	-	-	-	-	-	-	-	-	-
Solo in affitto	-	-	-	-	-	-	-	-	-
Parte in proprietà e parte in affitto	-	-	-	-	-	-	-	-	-
Con manodopera extrafamiliare prevalente	-	-	-	-	-	-	-	-	-
Solo in proprietà	-	-	-	-	-	-	-	-	-
Solo in affitto	-	-	-	-	-	-	-	-	-
Solo in uso gratuito	-	-	-	-	-	-	-	-	-
Parte in proprietà e parte in affitto	-	-	-	-	-	-	-	-	-
Parte in affitto e parte in uso gratuito	-	-	-	-	-	-	-	-	-
Parte in proprietà, parte in affitto e parte in uso gratuito	-	-	-	-	-	-	-	-	-
Conduzione con salariati	-	-	-	-	-	-	-	-	-
Conduzione a colonia parziaria appoderata	-	-	-	-	-	-	-	-	-
Solo in proprietà	-	-	-	-	-	-	-	-	-
Solo in affitto	-	-	-	-	-	-	-	-	-
Altra forma di conduzione	-	-	-	-	-	-	-	-	-
Solo in proprietà	0,88	-	-	-	-	-	-	-	0,88
Solo in affitto	-	1,20	-	-	-	-	-	-	1,20
Solo in uso gratuito	-	-	-	-	-	-	-	-	-
Parte in proprietà e parte in affitto	-	-	-	-	-	-	-	-	-
Parte in proprietà e parte in uso gratuito	-	-	-	-	-	-	-	-	-
Parte in affitto e parte in uso gratuito	-	-	-	-	-	-	-	-	-
Parte in proprietà, parte in affitto e parte in uso gratuito	-	-	-	-	-	-	-	-	-
TOTALE	0,88	1,20	-	-	-	-	-	-	2,08

Tavola 2.6 - Aziende e relativa superficie agricola utilizzata (SAU) per classe di superficie agricola utilizzata, forma di conduzione, titolo di possesso dei terreni e zona altimetrica (superficie in ettari) - TOTALE

FORME DI CONDUZIONE TITOLI DI POSSESSO DEI TERRENI	CLASSI DI SUPERFICIE AGRICOLA UTILIZZATA								Totale
	Meno di 1	1 -- 2	2 -- 5	5 -- 10	10 -- 20	20 -- 50	50 -- 100	100 ed oltre	
AZIENDE									
Solo in proprietà	337	176	186	63	25	15	2	1	805
Solo in affitto	24	7	8	10	5	3	2	3	62
Solo in uso gratuito	30	15	19	12	3	2	-	-	81
Parte in proprietà e parte in affitto	23	26	67	38	21	23	7	5	210
Parte in proprietà e parte in uso gratuito	36	25	37	15	14	8	4	3	142
Parte in affitto e parte in uso gratuito	4	1	3	3	1	4	3	-	19
Parte in proprietà, parte in affitto e parte in uso gratuito	1	2	7	7	4	17	7	1	46
Con solo manodopera familiare	455	252	327	148	73	72	25	13	1.365
Solo in proprietà	9	3	5	2	-	-	1	-	20
Solo in affitto	1	1	-	-	1	1	-	-	4
Parte in proprietà e parte in affitto	1	1	1	-	2	1	-	-	6
Parte in proprietà e parte in uso gratuito	-	3	-	-	-	-	-	-	3
Con manodopera familiare prevalente	11	8	6	2	3	2	1	-	33
Solo in proprietà	-	3	3	-	-	-	-	-	6
Solo in affitto	-	-	-	-	-	-	-	1	1
Parte in proprietà e parte in affitto	2	-	-	-	-	-	-	-	2
Con manodopera extrafamiliare prevalente	2	3	3	-	-	-	-	1	9
Solo in proprietà	5	3	5	8	4	7	12	52	96
Solo in affitto	1	2	3	-	-	-	1	-	7
Solo in uso gratuito	-	-	2	-	-	-	1	-	3
Parte in proprietà e parte in affitto	1	2	2	-	-	-	-	1	6
Parte in affitto e parte in uso gratuito	-	-	1	-	-	-	-	-	1
Parte in proprietà, parte in affitto e parte in uso gratuito	-	-	-	-	1	-	-	-	1
Conduzione con salariati	7	7	13	8	5	7	14	53	114
Conduzione a colonia parziaria appoderata	-	-	-	-	-	-	-	-	-
Solo in proprietà	-	-	-	1	-	-	-	-	1
Solo in affitto	-	-	-	1	-	-	-	-	1
Altra forma di conduzione	-	-	-	2	-	-	-	-	2
Solo in proprietà	351	185	199	74	29	22	15	53	928
Solo in affitto	26	10	11	11	6	4	3	4	75
Solo in uso gratuito	30	15	21	12	3	2	1	-	84
Parte in proprietà e parte in affitto	27	29	70	38	23	24	7	6	224
Parte in proprietà e parte in uso gratuito	36	28	37	15	14	8	4	3	145
Parte in affitto e parte in uso gratuito	4	1	4	3	1	4	3	-	20
Parte in proprietà, parte in affitto e parte in uso gratuito	1	2	7	7	5	17	7	1	47
TOTALE	475	270	349	160	81	81	40	67	1.523

Tavola 2.6 segue - Aziende e relativa superficie agricola utilizzata (SAU) per classe di superficie agricola utilizzata, forma di conduzione, titolo di possesso dei terreni e zona altimetrica (superficie in ettari) - MONTAGNA

FORME DI CONDUZIONE TITOLI DI POSSESSO DEI TERRENI	CLASSI DI SUPERFICIE AGRICOLA UTILIZZATA								Totale
	Meno di 1	1 -- 2	2 -- 5	5 -- 10	10 -- 20	20 -- 50	50 -- 100	100 ed oltre	
AZIENDE									
Solo in proprietà	335	176	186	63	25	15	2	1	803
Solo in affitto	23	7	8	10	5	3	2	3	61
Solo in uso gratuito	30	15	19	12	3	2	-	-	81
Parte in proprietà e parte in affitto	23	26	67	38	21	23	7	5	210
Parte in proprietà e parte in uso gratuito	36	25	37	15	14	8	4	3	142
Parte in affitto e parte in uso gratuito	4	1	3	3	1	4	3	-	19
Parte in proprietà, parte in affitto e parte in uso gratuito	1	2	7	7	4	17	7	1	46
Con solo manodopera familiare	452	252	327	148	73	72	25	13	1.362
Solo in proprietà	9	3	5	2	-	-	1	-	20
Solo in affitto	1	1	-	-	1	1	-	-	4
Parte in proprietà e parte in affitto	1	1	1	-	2	1	-	-	6
Parte in proprietà e parte in uso gratuito	-	3	-	-	-	-	-	-	3
Con manodopera familiare prevalente	11	8	6	2	3	2	1	-	33
Solo in proprietà	-	3	3	-	-	-	-	-	6
Solo in affitto	-	-	-	-	-	-	-	1	1
Parte in proprietà e parte in affitto	2	-	-	-	-	-	-	-	2
Con manodopera extrafamiliare prevalente	2	3	3	-	-	-	-	1	9
Solo in proprietà	5	3	5	8	4	7	12	52	96
Solo in affitto	1	2	3	-	-	-	1	-	7
Solo in uso gratuito	-	-	2	-	-	-	1	-	3
Parte in proprietà e parte in affitto	1	2	2	-	-	-	-	1	6
Parte in affitto e parte in uso gratuito	-	-	1	-	-	-	-	-	1
Parte in proprietà, parte in affitto e parte in uso gratuito	-	-	-	-	1	-	-	-	1
Conduzione con salariati	7	7	13	8	5	7	14	53	114
Conduzione a colonia parziaria appoderata	-	-	-	-	-	-	-	-	-
Solo in proprietà	-	-	-	1	-	-	-	-	1
Solo in affitto	-	-	-	1	-	-	-	-	1
Altra forma di conduzione	-	-	-	2	-	-	-	-	2
Solo in proprietà	349	185	199	74	29	22	15	53	926
Solo in affitto	25	10	11	11	6	4	3	4	74
Solo in uso gratuito	30	15	21	12	3	2	1	-	84
Parte in proprietà e parte in affitto	27	29	70	38	23	24	7	6	224
Parte in proprietà e parte in uso gratuito	36	28	37	15	14	8	4	3	145
Parte in affitto e parte in uso gratuito	4	1	4	3	1	4	3	-	20
Parte in proprietà, parte in affitto e parte in uso gratuito	1	2	7	7	5	17	7	1	47
TOTALE	472	270	349	160	81	81	40	67	1.520

Tavola 2.6 segue - Aziende e relativa superficie agricola utilizzata (SAU) per classe di superficie agricola utilizzata, forma di conduzione, titolo di possesso dei terreni e zona altimetrica (superficie in ettari) - COLLINA

FORME DI CONDUZIONE TITOLI DI POSSESSO DEI TERRENI	CLASSI DI SUPERFICIE AGRICOLA UTILIZZATA								Totale
	Meno di 1	1 -- 2	2 -- 5	5 -- 10	10 -- 20	10 -- 50	50 -- 100	100 ed oltre	
AZIENDE									
Solo in proprietà	2	-	-	-	-	-	-	-	2
Solo in affitto	1	-	-	-	-	-	-	-	1
Solo in uso gratuito	-	-	-	-	-	-	-	-	-
Parte in proprietà e parte in affitto	-	-	-	-	-	-	-	-	-
Parte in proprietà e parte in uso gratuito	-	-	-	-	-	-	-	-	-
Parte in affitto e parte in uso gratuito	-	-	-	-	-	-	-	-	-
Parte in proprietà, parte in affitto e parte in uso gratuito	-	-	-	-	-	-	-	-	-
Con solo manodopera familiare	3	-	-	-	-	-	-	-	3
Solo in proprietà	-	-	-	-	-	-	-	-	-
Solo in affitto	-	-	-	-	-	-	-	-	-
Parte in proprietà e parte in affitto	-	-	-	-	-	-	-	-	-
Parte in proprietà e parte in uso gratuito	-	-	-	-	-	-	-	-	-
Con manodopera familiare prevalente	-	-	-	-	-	-	-	-	-
Solo in proprietà	-	-	-	-	-	-	-	-	-
Solo in affitto	-	-	-	-	-	-	-	-	-
Parte in proprietà e parte in affitto	-	-	-	-	-	-	-	-	-
Con manodopera extrafamiliare prevalente	-	-	-	-	-	-	-	-	-
Solo in proprietà	-	-	-	-	-	-	-	-	-
Solo in affitto	-	-	-	-	-	-	-	-	-
Solo in uso gratuito	-	-	-	-	-	-	-	-	-
Parte in proprietà e parte in affitto	-	-	-	-	-	-	-	-	-
Parte in affitto e parte in uso gratuito	-	-	-	-	-	-	-	-	-
Parte in proprietà, parte in affitto e parte in uso gratuito	-	-	-	-	-	-	-	-	-
Conduzione con salariati	-	-	-	-	-	-	-	-	-
Conduzione a colonia parziaria appoderata	-	-	-	-	-	-	-	-	-
Solo in proprietà	-	-	-	-	-	-	-	-	-
Solo in affitto	-	-	-	-	-	-	-	-	-
Altra forma di conduzione	-	-	-	-	-	-	-	-	-
Solo in proprietà	2	-	-	-	-	-	-	-	2
Solo in affitto	1	-	-	-	-	-	-	-	1
Solo in uso gratuito	-	-	-	-	-	-	-	-	-
Parte in proprietà e parte in affitto	-	-	-	-	-	-	-	-	-
Parte in proprietà e parte in uso gratuito	-	-	-	-	-	-	-	-	-
Parte in affitto e parte in uso gratuito	-	-	-	-	-	-	-	-	-
Parte in proprietà, parte in affitto e parte in uso gratuito	-	-	-	-	-	-	-	-	-
TOTALE	3	-	-	-	-	-	-	-	3

Tavola 2.6 segue - Aziende e relativa superficie agricola utilizzata (SAU) per classe di superficie agricola utilizzata, forma di conduzione, titolo di possesso dei terreni e zona altimetrica (superficie in ettari) - TOTALE

FORME DI CONDUZIONE TITOLI DI POSSESSO DEI TERRENI	CLASSI DI SUPERFICIE AGRICOLA UTILIZZATA								Totale
	Meno di 1	1 -- 2	2 -- 5	5 -- 10	10 -- 20	20 -- 50	50 -- 100	100 ed oltre	
SUPERFICIE AGRICOLA UTILIZZATA									
Solo in proprietà	147,26	241,40	579,81	431,94	356,44	430,77	107,56	120,29	2.415,47
Solo in affitto	12,50	10,31	25,09	68,63	77,15	92,30	119,30	388,04	793,32
Solo in uso gratuito	13,21	21,05	56,99	83,16	35,78	66,34	-	-	276,53
Parte in proprietà e parte in affitto	13,65	37,40	199,47	256,19	300,38	794,85	505,96	780,83	2.888,73
Parte in proprietà e parte in uso gratuito	20,94	36,98	114,82	104,16	189,17	245,33	266,84	469,65	1.447,89
Parte in affitto e parte in uso gratuito	2,42	1,99	9,64	18,44	14,92	133,44	206,11	-	386,96
Parte in proprietà, parte in affitto e parte in uso gratuito	0,43	2,41	21,53	57,61	54,09	541,96	433,85	109,52	1.221,40
Con solo manodopera familiare	210,41	351,54	1.007,35	1.020,13	1.027,93	2.304,99	1.639,62	1.868,33	9.430,30
Solo in proprietà	4,85	4,08	13,49	13,24	-	-	66,62	-	102,28
Solo in affitto	0,53	1,40	-	-	12,00	40,00	-	-	53,93
Parte in proprietà e parte in affitto	0,36	1,07	3,57	-	29,86	24,50	-	-	59,36
Parte in proprietà e parte in uso gratuito	-	3,92	-	-	-	-	-	-	3,92
Con manodopera familiare prevalente	5,74	10,47	17,06	13,24	41,86	64,50	66,62	-	219,49
Solo in proprietà	-	3,79	7,49	-	-	-	-	-	11,28
Solo in affitto	-	-	-	-	-	-	-	256,08	256,08
Parte in proprietà e parte in affitto	0,72	-	-	-	-	-	-	-	0,72
Con manodopera extrafamiliare prevalente	0,72	3,79	7,49	-	-	-	-	256,08	268,08
Solo in proprietà	2,31	3,89	15,12	56,78	53,19	223,31	949,71	28.350,89	29.655,20
Solo in affitto	0,42	2,79	10,26	-	-	-	76,95	-	90,42
Solo in uso gratuito	-	-	4,25	-	-	-	50,10	-	54,35
Parte in proprietà e parte in affitto	0,86	2,86	6,83	-	-	-	-	162,86	173,41
Parte in affitto e parte in uso gratuito	-	-	4,81	-	-	-	-	-	4,81
Parte in proprietà, parte in affitto e parte in uso gratuito	-	-	-	-	10,76	-	-	-	10,76
Conduzione con salariati	3,59	9,54	41,27	56,78	63,95	223,31	1.076,76	28.513,75	29.988,95
Conduzione a colonia parziaria appoderata	-	-	-	-	-	-	-	-	-
Solo in proprietà	-	-	-	5,23	-	-	-	-	5,23
Solo in affitto	-	-	-	7,45	-	-	-	-	7,45
Altra forma di conduzione	-	-	-	12,68	-	-	-	-	12,68
Solo in proprietà	154,42	253,16	615,91	507,19	409,63	654,08	1.123,89	28.471,18	32.189,46
Solo in affitto	13,45	14,50	35,35	76,08	89,15	132,30	196,25	644,12	1.201,20
Solo in uso gratuito	13,21	21,05	61,24	83,16	35,78	66,34	50,10	-	330,88
Parte in proprietà e parte in affitto	15,59	41,33	209,87	256,19	330,24	819,35	505,96	943,69	3.122,22
Parte in proprietà e parte in uso gratuito	20,94	40,90	114,82	104,16	189,17	245,33	266,84	469,65	1.451,81
Parte in affitto e parte in uso gratuito	2,42	1,99	14,45	18,44	14,92	133,44	206,11	-	391,77
Parte in proprietà, parte in affitto e parte in uso gratuito	0,43	2,41	21,53	57,61	64,85	541,96	433,85	109,52	1.232,16
TOTALE	220,46	375,34	1.073,17	1.102,83	1.133,74	2.592,80	2.783,00	30.638,16	39.919,50

Tavola 2.6 segue - Aziende e relativa superficie agricola utilizzata (SAU) per classe di superficie agricola utilizzata, forma di conduzione, titolo di possesso dei terreni e zona altimetrica (superficie in ettari) - MONTAGNA

FORME DI CONDUZIONE TITOLI DI POSSESSO DEI TERRENI	CLASSI DI SUPERFICIE AGRICOLA UTILIZZATA								Totale
	Meno di 1	1 -- 2	2 -- 5	5 -- 10	10 -- 20	20 -- 50	50 -- 100	100 ed oltre	
SUPERFICIE AGRICOLA UTILIZZATA									
Solo in proprietà	146,49	241,40	579,81	431,94	356,44	430,77	107,56	120,29	2.414,70
Solo in affitto	11,78	10,31	25,09	68,63	77,15	92,30	119,30	388,04	792,60
Solo in uso gratuito	13,21	21,05	56,99	83,16	35,78	66,34	-	-	276,53
Parte in proprietà e parte in affitto	13,65	37,40	199,47	256,19	300,38	794,85	505,96	780,83	2.888,73
Parte in proprietà e parte in uso gratuito	20,94	36,98	114,82	104,16	189,17	245,33	266,84	469,65	1.447,89
Parte in affitto e parte in uso gratuito	2,42	1,99	9,64	18,44	14,92	133,44	206,11	-	386,96
Parte in proprietà, parte in affitto e parte in uso gratuito	0,43	2,41	21,53	57,61	54,09	541,96	433,85	109,52	1.221,40
Con solo manodopera familiare	208,92	351,54	1.007,35	1.020,13	1.027,93	2.304,99	1.639,62	1.868,33	9.428,81
Solo in proprietà	4,85	4,08	13,49	13,24	-	-	66,62	-	102,28
Solo in affitto	0,53	1,40	-	-	12,00	40,00	-	-	53,93
Parte in proprietà e parte in affitto	0,36	1,07	3,57	-	29,86	24,50	-	-	59,36
Parte in proprietà e parte in uso gratuito	-	3,92	-	-	-	-	-	-	3,92
Con manodopera familiare prevalente	5,74	10,47	17,06	13,24	41,86	64,50	66,62	-	219,49
Solo in proprietà	-	3,79	7,49	-	-	-	-	-	11,28
Solo in affitto	-	-	-	-	-	-	-	256,08	256,08
Parte in proprietà e parte in affitto	0,72	-	-	-	-	-	-	-	0,72
Con manodopera extrafamiliare prevalente	0,72	3,79	7,49	-	-	-	-	256,08	268,08
Solo in proprietà	2,31	3,89	15,12	56,78	53,19	223,31	949,71	28.350,89	29.655,20
Solo in affitto	0,42	2,79	10,26	-	-	-	76,95	-	90,42
Solo in uso gratuito	-	-	4,25	-	-	-	50,10	-	54,35
Parte in proprietà e parte in affitto	0,86	2,86	6,83	-	-	-	-	162,86	173,41
Parte in affitto e parte in uso gratuito	-	-	4,81	-	-	-	-	-	4,81
Parte in proprietà, parte in affitto e parte in uso gratuito	-	-	-	-	10,76	-	-	-	10,76
Conduzione con salariati	3,59	9,54	41,27	56,78	63,95	223,31	1.076,76	28.513,75	29.988,95
Conduzione a colonia parziaria appoderata	-	-	-	-	-	-	-	-	-
Solo in proprietà	-	-	-	5,23	-	-	-	-	5,23
Solo in affitto	-	-	-	7,45	-	-	-	-	7,45
Altra forma di conduzione	-	-	-	12,68	-	-	-	-	12,68
Solo in proprietà	153,65	253,16	615,91	507,19	409,63	654,08	1.123,89	28.471,18	32.188,69
Solo in affitto	12,73	14,50	35,35	76,08	89,15	132,30	196,25	644,12	1.200,48
Solo in uso gratuito	13,21	21,05	61,24	83,16	35,78	66,34	50,10	-	330,88
Parte in proprietà e parte in affitto	15,59	41,33	209,87	256,19	330,24	819,35	505,96	943,69	3.122,22
Parte in proprietà e parte in uso gratuito	20,94	40,90	114,82	104,16	189,17	245,33	266,84	469,65	1.451,81
Parte in affitto e parte in uso gratuito	2,42	1,99	14,45	18,44	14,92	133,44	206,11	-	391,77
Parte in proprietà, parte in affitto e parte in uso gratuito	0,43	2,41	21,53	57,61	64,85	541,96	433,85	109,52	1.232,16
TOTALE	218,97	375,34	1.073,17	1.102,83	1.133,74	2.592,80	2.783,00	30.638,16	39.918,01

Tavola 2.6 segue - Aziende e relativa superficie agricola utilizzata (SAU) per classe di superficie agricola utilizzata, forma di conduzione, titolo di possesso dei terreni e zona altimetrica (superficie in ettari) - COLLINA

FORME DI CONDUZIONE TITOLI DI POSSESSO DEI TERRENI	CLASSI DI SUPERFICIE AGRICOLA UTILIZZATA								Totale
	Meno di 1	1 -- 2	2 -- 5	5 -- 10	10 -- 20	20 -- 50	50 -- 100	100 ed oltre	
SUPERFICIE AGRICOLA UTILIZZATA									
Solo in proprietà	0,77	-	-	-	-	-	-	-	0,77
Solo in affitto	0,72	-	-	-	-	-	-	-	0,72
Solo in uso gratuito	-	-	-	-	-	-	-	-	-
Parte in proprietà e parte in affitto	-	-	-	-	-	-	-	-	-
Parte in proprietà e parte in uso gratuito	-	-	-	-	-	-	-	-	-
Parte in affitto e parte in uso gratuito	-	-	-	-	-	-	-	-	-
Parte in proprietà, parte in affitto e parte in uso gratuito	-	-	-	-	-	-	-	-	-
Con solo manodopera familiare	1,49	-	-	-	-	-	-	-	1,49
Solo in proprietà	-	-	-	-	-	-	-	-	-
Solo in affitto	-	-	-	-	-	-	-	-	-
Parte in proprietà e parte in affitto	-	-	-	-	-	-	-	-	-
Parte in proprietà e parte in uso gratuito	-	-	-	-	-	-	-	-	-
Con manodopera familiare prevalente	-	-	-	-	-	-	-	-	-
Solo in proprietà	-	-	-	-	-	-	-	-	-
Solo in affitto	-	-	-	-	-	-	-	-	-
Parte in proprietà e parte in affitto	-	-	-	-	-	-	-	-	-
Con manodopera extrafamiliare prevalente	-	-	-	-	-	-	-	-	-
Solo in proprietà	-	-	-	-	-	-	-	-	-
Solo in affitto	-	-	-	-	-	-	-	-	-
Solo in uso gratuito	-	-	-	-	-	-	-	-	-
Parte in proprietà e parte in affitto	-	-	-	-	-	-	-	-	-
Parte in affitto e parte in uso gratuito	-	-	-	-	-	-	-	-	-
Parte in proprietà, parte in affitto e parte in uso gratuito	-	-	-	-	-	-	-	-	-
Conduzione con salariati	-	-	-	-	-	-	-	-	-
Conduzione a colonia parziaria appoderata	-	-	-	-	-	-	-	-	-
Solo in proprietà	-	-	-	-	-	-	-	-	-
Solo in affitto	-	-	-	-	-	-	-	-	-
Altra forma di conduzione	-	-	-	-	-	-	-	-	-
Solo in proprietà	0,77	-	-	-	-	-	-	-	0,77
Solo in affitto	0,72	-	-	-	-	-	-	-	0,72
Solo in uso gratuito	-	-	-	-	-	-	-	-	-
Parte in proprietà e parte in affitto	-	-	-	-	-	-	-	-	-
Parte in proprietà e parte in uso gratuito	-	-	-	-	-	-	-	-	-
Parte in affitto e parte in uso gratuito	-	-	-	-	-	-	-	-	-
Parte in proprietà, parte in affitto e parte in uso gratuito	-	-	-	-	-	-	-	-	-
TOTALE	1,49	-	-	-	-	-	-	-	1,49

Tavola 2.7 - Aziende per numero dei corpi di terreno, classe di superficie totale e classe di superficie agricola utilizzata (SAU)

	NUMERO DEI CORPI DI TERRENO								
CLASSI DI SUPERFICIE TOTALE CLASSI DI SAU	1	2	3	4	5	6 ed oltre	TOTALE		
							Aziende	Corpi	
CLASSI DI SUPERFICIE TOTALE (in ettari)									
Meno di 1 ettaro	80	51	45	24	15	88	303	1.549	
1 -- 2	44	21	31	20	14	168	298	3.539	
2 -- 3	19	8	10	13	9	129	188	3.450	
3 -- 5	19	11	14	12	7	162	225	5.414	
5 -- 10	8	8	13	13	10	180	232	8.198	
10 -- 20	8	-	5	4	4	114	135	4.322	
20 -- 30	1	-	-	3	3	32	39	1.377	
30 -- 50	1	1	3	2	1	46	54	2.279	
50 -- 100	-	-	2	2	4	36	44	1.574	
100 ed oltre	5	2	3	2	3	86	101	8.229	
TOTALE	185	102	126	95	70	1.041	1.619	39.931	
CLASSI DI SAU (in ettari)									
Senza superficie	34	12	20	9	2	19	96	843	
Meno di 1 ettaro	92	52	56	33	23	219	475	4.475	
1 -- 2	23	17	20	19	17	174	270	4.204	
2 -- 3	11	8	7	15	7	136	184	3.920	
3 -- 5	11	7	9	6	5	127	165	5.635	
5 -- 10	6	4	9	8	8	125	160	5.965	
10 -- 20	3	-	-	3	3	72	81	3.094	
20 -- 30	-	-	-	1	2	35	38	1.829	
30 -- 50	1	-	1	-	1	40	43	2.036	
50 -- 100	1	-	2	-	2	35	40	2.150	
100 ed oltre	3	2	2	1	-	59	67	5.780	
TOTALE	185	102	126	95	70	1.041	1.619	39.931	

Tavola 2.8 - Superficie totale per numero dei corpi di terreno, classe di superficie totale e classe di superficie agricola utilizzata (SAU) (superficie in ettari)

CLASSI DI SUPERFICIE TOTALE CLASSI DI SAU	NUMERO DEI CORPI DI TERRENO						Totale
	1	2	3	4	5	6 ed oltre	
CLASSI DI SUPERFICIE TOTALE							
Meno di 1 ettaro	35,08	17,03	23,48	13,04	4,94	53,57	147,14
1 -- 2	59,18	28,89	42,59	28,03	19,57	247,11	425,37
2 -- 3	46,07	18,88	25,06	32,66	20,59	315,97	459,23
3 -- 5	66,95	41,76	56,76	46,09	25,80	627,89	865,25
5 -- 10	53,74	58,87	97,76	88,99	73,73	1.256,34	1.629,43
10 -- 20	106,87	-	84,92	49,59	58,49	1.617,57	1.917,44
20 -- 30	26,00	-	-	82,29	74,12	768,69	951,10
30 -- 50	31,04	33,80	111,42	63,17	32,02	1.759,20	2.030,65
50 -- 100	-	-	181,98	137,82	322,95	2.507,19	3.149,94
100 ed oltre	1.739,25	456,89	380,37	254,47	530,18	89.408,27	92.769,43
TOTALE	2.164,18	656,12	1.004,34	796,15	1.162,39	98.561,80	104.344,98
CLASSI DI SAU							
Senza superficie	86,96	50,28	233,44	56,19	121,30	4.733,99	5.282,16
Meno di 1 ettaro	75,50	24,34	42,44	201,58	131,80	447,34	923,00
1 -- 2	41,74	30,90	37,05	37,58	65,28	886,02	1.098,57
2 -- 3	162,79	31,52	24,54	46,86	23,74	794,60	1.084,05
3 -- 5	57,61	29,22	63,95	155,91	21,57	768,81	1.097,07
5 -- 10	63,37	32,97	91,57	62,80	385,91	3.323,56	3.960,18
10 -- 20	39,30	-	-	69,48	134,38	1.707,31	1.950,47
20 -- 30	-	-	-	31,79	52,12	3.046,18	3.130,09
30 -- 50	31,04	-	49,00	-	54,50	1.927,10	2.061,64
50 -- 100	120,00	-	181,98	-	171,79	5.869,77	6.343,54
100 ed oltre	1.485,87	456,89	280,37	133,96	-	75.057,12	77.414,21
TOTALE	2.164,18	656,12	1.004,34	796,15	1.162,39	98.561,80	104.344,98

Tavola 2.9 - Superficie agricola utilizzata (SAU) per numero dei corpi di terreno, classe di superficie totale e classe di superficie agricola utilizzata (superficie in ettari)

CLASSI DI SUPERFICIE TOTALE CLASSI DI SAU	NUMERO DEI CORPI DI TERRENO						Totale
	1	2	3	4	5	6 ed oltre	
CLASSI DI SUPERFICIE TOTALE							
Meno di 1 ettaro	28,26	11,55	17,39	8,63	4,28	37,58	107,69
1 -- 2	30,21	22,27	25,84	20,66	14,30	171,50	284,78
2 -- 3	18,93	14,22	14,14	27,66	17,60	237,44	329,99
3 -- 5	42,53	28,09	36,46	26,62	15,52	439,07	588,29
5 -- 10	32,13	34,38	70,50	52,08	47,92	866,06	1.103,07
10 -- 20	46,52	-	4,00	18,50	27,51	1.092,16	1.188,69
20 -- 30	8,40	-	-	21,43	67,63	619,43	716,89
30 -- 50	31,04	-	52,17	30,25	7,89	1.537,93	1.659,28
50 -- 100	-	-	130,00	7,35	225,20	1.907,98	2.270,53
100 ed oltre	590,83	354,81	270,26	134,47	7,23	30.312,69	31.670,29
TOTALE	828,85	465,32	620,76	347,65	435,08	37.221,84	39.919,50
CLASSI DI SAU							
Meno di 1 ettaro	38,99	16,59	26,34	13,60	9,50	115,44	220,46
1 -- 2	29,43	24,33	27,78	26,14	22,98	244,68	375,34
2 -- 3	26,02	18,27	17,66	35,29	15,71	324,48	437,43
3 -- 5	38,51	25,97	38,91	21,31	19,26	491,78	635,74
5 -- 10	41,30	25,35	63,74	55,46	59,14	857,84	1.102,83
10 -- 20	35,70	-	-	32,39	50,88	1.014,77	1.133,74
20 -- 30	-	-	-	29,50	49,41	843,49	922,40
30 -- 50	31,04	-	46,07	-	40,00	1.553,29	1.670,40
50 -- 100	90,74	-	130,00	-	168,20	2.394,06	2.783,00
100 ed oltre	497,12	354,81	270,26	133,96	-	29.382,01	30.638,16
TOTALE	828,85	465,32	620,76	347,65	435,08	37.221,84	39.919,50

Tavola 2.10 - Aziende e relativa superficie per forma di utilizzazione dei terreni, classe di superficie totale e classe di superficie agricola utilizzata (SAU) (superficie in ettari)

CLASSI DI SUPERFICIE TOTALE CLASSI DI SAU	SUPERFICIE AGRICOLA UTILIZZATA				Arboricoltura da legno	Boschi	SUPERFICIE AGRICOLA NON UTILIZZATA			Totale generale
	Seminativi	Coltivazioni legnose agrarie	Prati permanenti e pascoli	Totale aziende con SAU			Totale	Di cui destinata ad attività ricreative	Altra superficie	
AZIENDE										
CLASSI DI SUPERFICIE TOTALE										
Meno di 1 ettaro	121	85	208	284	1	111	29	-	182	303
1 -- 2	153	69	251	279	-	186	46	1	213	298
2 -- 3	94	49	163	178	-	116	41	-	127	188
3 -- 5	116	52	201	211	-	143	55	1	167	225
5 -- 10	146	43	214	219	4	151	52	1	176	232
10 -- 20	74	17	119	124	1	89	38	-	97	135
20 -- 30	21	1	39	39	-	24	10	-	26	39
30 -- 50	32	3	51	52	-	27	9	-	40	54
50 -- 100	21	2	43	43	-	20	11	2	36	44
100 ed oltre	12	2	92	94	2	78	53	12	65	101
TOTALE	790	323	1.381	1.523	8	945	344	17	1.129	1.619
CLASSI DI SAU										
Senza superficie	-	-	-	-	2	96	24	2	36	96
Meno di 1 ettaro	225	132	382	475	1	270	91	1	335	475
1 -- 2	148	64	245	270	-	164	61	1	199	270
2 -- 3	110	41	172	184	-	111	44	-	132	184
3 -- 5	94	45	160	165	2	86	27	1	124	165
5 -- 10	94	24	156	160	1	82	27	1	112	160
10 -- 20	46	11	80	81	-	35	9	-	57	81
20 -- 30	24	3	37	38	-	23	9	3	29	38
30 -- 50	23	1	43	43	1	16	7	-	30	43
50 -- 100	17	1	40	40	-	17	10	1	29	40
100 ed oltre	9	1	66	67	1	45	35	7	46	67
TOTALE	790	323	1.381	1.523	8	945	344	17	1.129	1.619
SUPERFICIE INVESTITA										
CLASSI DI SUPERFICIE TOTALE										
Meno di 1 ettaro	13,89	20,85	72,95	107,69	0,16	28,94	3,93	-	6,42	147,14
1 -- 2	20,52	28,61	235,65	284,78	-	117,39	12,27	1,04	10,93	425,37
2 -- 3	13,90	26,06	290,03	329,99	-	106,28	15,30	-	7,66	459,23
3 -- 5	17,49	37,91	532,89	588,29	-	219,82	40,58	1,50	16,56	865,25
5 -- 10	44,03	24,88	1.034,16	1.103,07	6,23	432,64	66,03	0,10	21,46	1.629,43
10 -- 20	38,14	32,57	1.117,98	1.188,69	13,10	597,49	94,75	-	23,41	1.917,44
20 -- 30	9,12	0,10	707,67	716,89	-	171,10	48,22	-	14,89	951,10
30 -- 50	58,83	24,62	1.575,83	1.659,28	-	317,81	26,80	-	26,76	2.030,65
50 -- 100	20,11	1,75	2.248,67	2.270,53	-	688,53	139,76	2,94	51,12	3.149,94
100 ed oltre	217,33	201,00	31.251,96	31.670,29	91,09	47.984,05	11.395,23	84,41	1.628,77	92.769,43
TOTALE	453,36	398,35	39.067,79	39.919,50	110,58	50.664,05	11.842,87	89,99	1.807,98	104.344,98
CLASSI DI SAU										
Senza superficie	-	-	-	-	17,10	4.362,94	888,66	1,78	13,46	5.282,16
Meno di 1 ettaro	21,74	30,83	167,89	220,46	0,16	612,23	69,59	1,04	20,56	923,00
1 -- 2	24,18	34,15	317,01	375,34	-	660,31	49,91	1,20	13,01	1.098,57
2 -- 3	19,35	29,33	388,75	437,43	-	599,60	34,17	-	12,85	1.084,05
3 -- 5	14,60	30,70	590,44	635,74	1,03	302,06	144,88	2,66	13,36	1.097,07
5 -- 10	45,82	19,27	1.037,74	1.102,83	1,20	2.217,04	618,02	0,10	21,09	3.960,18
10 -- 20	24,37	28,35	1.081,02	1.133,74	-	756,53	17,14	-	43,06	1.950,47
20 -- 30	16,70	25,60	880,10	922,40	-	1.860,06	313,86	51,89	33,77	3.130,09
30 -- 50	51,68	0,02	1.618,70	1.670,40	44,00	301,62	29,01	-	16,61	2.061,64
50 -- 100	18,97	0,10	2.763,93	2.783,00	-	3.266,63	204,61	0,20	89,30	6.343,54
100 ed oltre	215,95	200,00	30.222,21	30.638,16	47,09	35.725,03	9.473,02	31,12	1.530,91	77.414,21
TOTALE	453,36	398,35	39.067,79	39.919,50	110,58	50.664,05	11.842,87	89,99	1.807,98	104.344,98

Tavola 2.11 - Aziende con seminativi e relativa superficie investita per classe di superficie agricola utilizzata (SAU) e principali coltivazioni praticate (superficie in ettari) - TOTALE

COLTIVAZIONI	CLASSI DI SUPERFICIE AGRICOLA UTILIZZATA								Totale
	Meno di 1	1 -- 2	2 -- 5	5 -- 10	10 -- 20	20 -- 50	50 -- 100	100 ed oltre	
	AZIENDE								
SEMINATIVI	65	56	54	20	16	11	9	6	237
Cereali	8	6	7	7	2	5	1	1	37
Frumento tenero e spelta	-	-	1	-	-	-	-	-	1
Frumento duro	-	-	1	-	1	-	-	-	2
Segale	-	-	1	-	-	-	-	-	1
Orzo	-	-	-	-	-	-	-	-	-
Avena	-	1	1	-	-	-	-	-	2
Granoturco	8	4	6	7	1	5	1	1	33
Riso	-	-	1	-	-	-	-	-	1
Sorgo	-	-	-	-	-	-	-	-	-
Altri cereali	-	1	-	-	-	-	-	-	1
Legumi secchi	3	4	2	-	2	-	1	-	12
Patata	14	25	25	3	6	4	3	1	81
Barbabietola da zucchero	-	-	1	-	-	-	-	-	1
Piante sarchiate da foraggio	-	-	-	-	-	-	-	-	-
Piante industriali	-	-	1	-	-	-	-	-	1
Tabacco	-	-	-	-	-	-	-	-	-
Luppolo	-	-	-	-	-	-	-	-	-
Cotone	-	-	-	-	-	-	-	-	-
Lino	-	-	-	-	-	-	-	-	-
Canapa	-	-	-	-	-	-	-	-	-
Piante da semi oleosi	-	-	-	-	-	-	-	-	-
Colza e ravizzone	-	-	-	-	-	-	-	-	-
Girasole	-	-	-	-	-	-	-	-	-
Soia	-	-	-	-	-	-	-	-	-
Altre piante da semi oleosi	-	-	-	-	-	-	-	-	-
Piante aromatiche, medicinali e da condimento	-	-	1	-	-	-	-	-	1
Altre piante industriali	-	-	-	-	-	-	-	-	-
Ortive	8	15	16	6	5	2	-	1	53
In piena aria	6	14	14	6	5	2	-	1	48
In coltivazioni di pieno campo	6	11	10	6	5	1	-	1	40
Pomodoro da mensa	1	3	-	-	-	-	-	-	4
Pomodoro da industria	-	-	-	-	-	-	-	-	-
Altre ortive	6	11	10	6	5	1	-	1	40
In orti stabili o industriali	-	3	4	-	-	1	-	-	8
Pomodoro da mensa	-	-	1	-	-	-	-	-	1
Altre ortive	-	3	3	-	-	1	-	-	7
Protette	3	4	3	-	-	-	-	1	11
In serra	1	2	3	-	-	-	-	-	6
Pomodoro da mensa	-	-	1	-	-	-	-	-	1
Altre ortive	1	2	2	-	-	-	-	-	5
In tunnel, campane, ecc.	2	2	-	-	-	-	-	1	5
Fiori e piante ornamentali	32	19	9	5	-	-	-	-	65
In piena aria	25	14	8	4	-	-	-	-	51
Protetti	22	15	7	3	-	-	-	-	47
In serra	18	10	5	3	-	-	-	-	36
In tunnel, campane, ecc.	10	10	5	1	-	-	-	-	26
Piantine	13	2	2	-	-	-	-	-	17
Orticole	4	-	-	-	-	-	-	-	4
Floricole ed ornamentali	8	2	1	-	-	-	-	-	11
Altre piantine	3	-	1	-	-	-	-	-	4
Foraggiere avvicendate	4	-	5	4	4	1	4	2	24
Prati avvicendati	3	-	2	2	2	-	-	2	11
Erba medica	-	-	1	1	1	-	-	2	5
Altri prati avvicendati	3	-	1	1	1	-	-	1	7
Erbai	1	-	3	2	2	1	4	-	13
Granoturco in erba	-	-	2	-	-	-	1	-	3
Granoturco a maturazione cerosa	-	-	2	2	2	1	3	-	10
Altri erbai monofiti di cereali	-	-	-	-	-	-	-	-	-
Altri erbai	1	-	-	-	-	-	-	-	1
Sementi	-	-	-	-	-	-	-	-	-
Terreni a riposo	1	2	1	1	-	1	-	3	9

Tavola 2.11 segue - Aziende con seminativi e relativa superficie investita per classe di superficie agricola utilizzata (SAU) e principali coltivazioni praticate (superficie in ettari) - MONTAGNA

COLTIVAZIONI	CLASSI DI SUPERFICIE AGRICOLA UTILIZZATA								Totale
	Meno di 1	1 -- 2	2 -- 5	5 -- 10	10 -- 20	20 -- 50	50 -- 100	100 ed oltre	
	AZIENDE								
SEMINATIVI	63	56	54	20	16	11	9	6	235
Cereali	8	6	7	7	2	5	1	1	37
Frumento tenero e spelta	-	-	1	-	-	-	-	-	1
Frumento duro	-	-	1	-	1	-	-	-	2
Segale	-	-	1	-	-	-	-	-	1
Orzo	-	-	-	-	-	-	-	-	-
Avena	-	1	1	-	-	-	-	-	2
Granoturco	8	4	6	7	1	5	1	1	33
Riso	-	-	1	-	-	-	-	-	1
Sorgo	-	-	-	-	-	-	-	-	-
Altri cereali	-	1	-	-	-	-	-	-	1
Legumi secchi	3	4	2	-	2	-	1	-	12
Patata	14	25	25	3	6	4	3	1	81
Barbabietola da zucchero	-	-	1	-	-	-	-	-	1
Piante sarchiate da foraggio	-	-	-	-	-	-	-	-	-
Piante industriali	-	-	1	-	-	-	-	-	1
Tabacco	-	-	-	-	-	-	-	-	-
Luppolo	-	-	-	-	-	-	-	-	-
Cotone	-	-	-	-	-	-	-	-	-
Lino	-	-	-	-	-	-	-	-	-
Canapa	-	-	-	-	-	-	-	-	-
Piante da semi oleosi	-	-	-	-	-	-	-	-	-
Colza e ravizzone	-	-	-	-	-	-	-	-	-
Girasole	-	-	-	-	-	-	-	-	-
Soia	-	-	-	-	-	-	-	-	-
Altre piante da semi oleosi	-	-	-	-	-	-	-	-	-
Piante aromatiche, medicinali e da condimento	-	-	1	-	-	-	-	-	1
Altre piante industriali	-	-	-	-	-	-	-	-	-
Ortive	8	15	16	6	5	2	-	1	53
In piena aria	6	14	14	6	5	2	-	1	48
In coltivazioni di pieno campo	6	11	10	6	5	1	-	1	40
Pomodoro da mensa	1	3	-	-	-	-	-	-	4
Pomodoro da industria	-	-	-	-	-	-	-	-	-
Altre ortive	6	11	10	6	5	1	-	1	40
In orti stabili o industriali	-	3	4	-	-	1	-	-	8
Pomodoro da mensa	-	-	1	-	-	-	-	-	1
Altre ortive	-	3	3	-	-	1	-	-	7
Protette	3	4	3	-	-	-	-	1	11
In serra	1	2	3	-	-	-	-	-	6
Pomodoro da mensa	-	-	1	-	-	-	-	-	1
Altre ortive	1	2	2	-	-	-	-	-	5
In tunnel, campane, ecc.	2	2	-	-	-	-	-	1	5
Flori e piante ornamentali	30	19	9	5	-	-	-	-	63
In piena aria	24	14	8	4	-	-	-	-	50
Protetti	21	15	7	3	-	-	-	-	46
In serra	17	10	5	3	-	-	-	-	35
In tunnel, campane, ecc.	10	10	5	1	-	-	-	-	26
Piantine	13	2	2	-	-	-	-	-	17
Orticole	4	-	-	-	-	-	-	-	4
Floricole ed ornamentali	8	2	1	-	-	-	-	-	11
Altre piantine	3	-	1	-	-	-	-	-	4
Foraggiere avvicendate	4	-	5	4	4	1	4	2	24
Prati avvicendati	3	-	2	2	2	-	-	2	11
Erba medica	-	-	1	1	1	-	-	2	5
Altri prati avvicendati	3	-	1	1	1	-	-	1	7
Erbai	1	-	3	2	2	1	4	-	13
Granoturco in erba	-	-	2	-	-	-	1	-	3
Granoturco a maturazione cerosa	-	-	2	2	2	1	3	-	10
Altri erbai monofiti di cereali	-	-	-	-	-	-	-	-	-
Altri erbai	1	-	-	-	-	-	-	-	1
Sementi	-	-	-	-	-	-	-	-	-
Terreni a riposo	1	2	1	1	-	1	-	3	9

Tavola 2.11 segue - Aziende con seminativi e relativa superficie investita per classe di superficie agricola utilizzata (SAU) e principali coltivazioni praticate (superficie in ettari) - COLLINA

	CLASSI DI SUPERFICIE AGRICOLA UTILIZZATA								
COLTIVAZIONI	Meno di 1	1 -- 2	2 -- 5	5 -- 10	10 -- 20	20 -- 50	50 -- 100	100 ed oltre	Totale
AZIENDE									
SEMINATIVI	2	-	-	-	-	-	-	-	2
Cereali	-	-	-	-	-	-	-	-	-
Frumento tenero e spelta	-	-	-	-	-	-	-	-	-
Frumento duro	-	-	-	-	-	-	-	-	-
Segale	-	-	-	-	-	-	-	-	-
Orzo	-	-	-	-	-	-	-	-	-
Avena	-	-	-	-	-	-	-	-	-
Granoturco	-	-	-	-	-	-	-	-	-
Riso	-	-	-	-	-	-	-	-	-
Sorgo	-	-	-	-	-	-	-	-	-
Altri cereali	-	-	-	-	-	-	-	-	-
Legumi secchi	-	-	-	-	-	-	-	-	-
Patata	-	-	-	-	-	-	-	-	-
Barbabietola da zucchero	-	-	-	-	-	-	-	-	-
Piante sarchiate da foraggio	-	-	-	-	-	-	-	-	-
Piante industriali	-	-	-	-	-	-	-	-	-
Tabacco	-	-	-	-	-	-	-	-	-
Luppolo	-	-	-	-	-	-	-	-	-
Cotone	-	-	-	-	-	-	-	-	-
Lino	-	-	-	-	-	-	-	-	-
Canapa	-	-	-	-	-	-	-	-	-
Piante da semi oleosi	-	-	-	-	-	-	-	-	-
Colza e ravizzone	-	-	-	-	-	-	-	-	-
Girasole	-	-	-	-	-	-	-	-	-
Soia	-	-	-	-	-	-	-	-	-
Altre piante da semi oleosi	-	-	-	-	-	-	-	-	-
Piante aromatiche, medicinali e da condimento	-	-	-	-	-	-	-	-	-
Altre piante industriali	-	-	-	-	-	-	-	-	-
Ortive	-	-	-	-	-	-	-	-	-
In piena aria	-	-	-	-	-	-	-	-	-
In coltivazioni di pieno campo	-	-	-	-	-	-	-	-	-
Pomodoro da mensa	-	-	-	-	-	-	-	-	-
Pomodoro da industria	-	-	-	-	-	-	-	-	-
Altre ortive	-	-	-	-	-	-	-	-	-
In orti stabili o industriali	-	-	-	-	-	-	-	-	-
Pomodoro da mensa	-	-	-	-	-	-	-	-	-
Altre ortive	-	-	-	-	-	-	-	-	-
Protette	-	-	-	-	-	-	-	-	-
In serra	-	-	-	-	-	-	-	-	-
Pomodoro da mensa	-	-	-	-	-	-	-	-	-
Altre ortive	-	-	-	-	-	-	-	-	-
In tunnel, campane, ecc.	-	-	-	-	-	-	-	-	-
Flori e piante ornamentali	2	-	-	-	-	-	-	-	2
In piena aria	1	-	-	-	-	-	-	-	1
Protetti	1	-	-	-	-	-	-	-	1
In serra	1	-	-	-	-	-	-	-	1
In tunnel, campane, ecc.	-	-	-	-	-	-	-	-	-
Piantine	-	-	-	-	-	-	-	-	-
Orticole	-	-	-	-	-	-	-	-	-
Floricole ed ornamentali	-	-	-	-	-	-	-	-	-
Altre piantine	-	-	-	-	-	-	-	-	-
Foraggere avvicendate	-	-	-	-	-	-	-	-	-
Prati avvicendati	-	-	-	-	-	-	-	-	-
Erba medica	-	-	-	-	-	-	-	-	-
Altri prati avvicendati	-	-	-	-	-	-	-	-	-
Erbai	-	-	-	-	-	-	-	-	-
Granoturco in erba	-	-	-	-	-	-	-	-	-
Granoturco a maturazione cerosa	-	-	-	-	-	-	-	-	-
Altri erbai monofiti di cereali	-	-	-	-	-	-	-	-	-
Altri erbai	-	-	-	-	-	-	-	-	-
Sementi	-	-	-	-	-	-	-	-	-
Terreni a riposo	-	-	-	-	-	-	-	-	-

Tavola 2.11 segue - Aziende con seminativi e relativa superficie investita per classe di superficie agricola utilizzata (SAU) e principali coltivazioni praticate (superficie in ettari) - TOTALE

	CLASSI DI SUPERFICIE AGRICOLA UTILIZZATA								
COLTIVAZIONI	Meno di 1	1 -- 2	2 -- 5	5 -- 10	10 -- 20	20 -- 50	50 -- 100	100 ed oltre	Totale
	SUPERFICIE INVESTITA								
SEMINATIVI	16,19	19,32	25,94	41,61	22,31	66,74	18,57	215,47	426,15
Cereali	1,08	0,88	4,87	13,97	6,89	57,16	6,40	100,59	191,84
Frumento tenero e spelta	-	-	0,50	-	-	-	-	-	0,50
Frumento duro	-	-	0,50	-	3,00	-	-	-	3,50
Segale	-	-	0,50	-	-	-	-	-	0,50
Orzo	-	-	-	-	-	-	-	-	-
Avena	-	0,10	0,50	-	-	-	-	-	0,60
Granoturco	1,08	0,58	2,37	13,97	3,89	57,16	6,40	100,59	186,04
Riso	-	-	0,50	-	-	-	-	-	0,50
Sorgo	-	-	-	-	-	-	-	-	-
Altri cereali	-	0,20	-	-	-	-	-	-	0,20
Legumi secchi	0,03	0,05	0,08	-	4,04	-	0,12	-	4,32
Patata	0,45	1,80	1,63	0,25	0,45	1,05	0,06	0,02	5,71
Barbabietola da zucchero	-	-	0,05	-	-	-	-	-	0,05
Piante sarchiate da foraggio	-	-	-	-	-	-	-	-	-
Piante industriali	-	-	0,01	-	-	-	-	-	0,01
Tabacco	-	-	-	-	-	-	-	-	-
Luppolo	-	-	-	-	-	-	-	-	-
Cotone	-	-	-	-	-	-	-	-	-
Lino	-	-	-	-	-	-	-	-	-
Canapa	-	-	-	-	-	-	-	-	-
Piante da semi oleosi	-	-	-	-	-	-	-	-	-
Colza e ravizzone	-	-	-	-	-	-	-	-	-
Girasole	-	-	-	-	-	-	-	-	-
Soia	-	-	-	-	-	-	-	-	-
Altre piante da semi oleosi	-	-	-	-	-	-	-	-	-
Piante aromatiche, medicinali e da condimento	-	-	0,01	-	-	-	-	-	0,01
Altre piante industriali	-	-	-	-	-	-	-	-	-
Ortive	1,05	2,68	4,44	0,31	0,65	1,28	-	49,89	60,30
In piena aria	0,95	2,40	4,27	0,31	0,65	1,28	-	49,87	59,73
In coltivazioni di pieno campo	0,95	2,37	2,83	0,31	0,65	0,31	-	49,87	57,29
Pomodoro da mensa	0,02	0,33	-	-	-	-	-	-	0,35
Pomodoro da industria	-	-	-	-	-	-	-	-	-
Altre ortive	0,93	2,04	2,83	0,31	0,65	0,31	-	49,87	56,94
In orti stabili o industriali	-	0,03	1,44	-	-	0,97	-	-	2,44
Pomodoro da mensa	-	-	0,50	-	-	-	-	-	0,50
Altre ortive	-	0,03	0,94	-	-	0,97	-	-	1,94
Protette	0,10	0,28	0,17	-	-	-	-	0,02	0,57
In serra	0,05	0,22	0,17	-	-	-	-	-	0,44
Pomodoro da mensa	-	-	0,05	-	-	-	-	-	0,05
Altre ortive	0,05	0,22	0,12	-	-	-	-	-	0,39
In tunnel, campane, ecc.	0,05	0,06	-	-	-	-	-	0,02	0,13
Fiori e piante ornamentali	10,05	12,66	10,84	13,09	-	-	-	-	46,64
In piena aria	7,55	9,60	7,55	11,44	-	-	-	-	36,14
Protetti	2,50	3,06	3,29	1,65	-	-	-	-	10,50
In serra	1,79	1,90	0,96	0,65	-	-	-	-	5,30
In tunnel, campane, ecc.	0,71	1,16	2,33	1,00	-	-	-	-	5,20
Piantine	2,27	0,47	1,05	-	-	-	-	-	3,79
Orticole	0,24	-	-	-	-	-	-	-	0,24
Floricole ed ornamentali	1,89	0,47	1,00	-	-	-	-	-	3,36
Altre piantine	0,14	-	0,05	-	-	-	-	-	0,19
Foraggiere avvicendate	0,86	-	2,39	8,99	10,28	4,25	11,99	52,59	91,35
Prati avvicendati	0,66	-	1,30	4,69	8,05	-	-	52,59	67,29
Erba medica	-	-	0,30	1,69	4,05	-	-	12,00	18,04
Altri prati avvicendati	0,66	-	1,00	3,00	4,00	-	-	40,59	49,25
Erbai	0,20	-	1,09	4,30	2,23	4,25	11,99	-	24,06
Granoturco in erba	-	-	0,60	-	-	-	0,06	-	0,66
Granoturco a maturazione cerosa	-	-	0,49	4,30	2,23	4,25	11,93	-	23,20
Altri erbai monofiti di cereali	-	-	-	-	-	-	-	-	-
Altri erbai	0,20	-	-	-	-	-	-	-	0,20
Sementi	-	-	-	-	-	-	-	-	-
Terreni a riposo	0,40	0,78	0,58	5,00	-	3,00	-	12,38	22,14

Tavola 2.11 segue - Aziende con seminativi e relativa superficie investita per classe di superficie agricola utilizzata (SAU) e principali coltivazioni praticate (superficie in ettari) - MONTAGNA

COLTIVAZIONI	CLASSI DI SUPERFICIE AGRICOLA UTILIZZATA								Totale
	Meno di 1	1 -- 2	2 -- 5	5 -- 10	10 -- 20	20 -- 50	50 -- 100	100 ed oltre	
	SUPERFICIE INVESTITA								
SEMINATIVI	16,11	19,32	25,94	41,61	22,31	66,74	18,57	215,47	426,07
Cereali	1,08	0,88	4,87	13,97	6,89	57,16	6,40	100,59	191,84
Frumento tenero e spelta	-	-	0,50	-	-	-	-	-	0,50
Frumento duro	-	-	0,50	-	3,00	-	-	-	3,50
Segale	-	-	0,50	-	-	-	-	-	0,50
Orzo	-	-	-	-	-	-	-	-	-
Avena	-	0,10	0,50	-	-	-	-	-	0,60
Granoturco	1,08	0,58	2,37	13,97	3,89	57,16	6,40	100,59	186,04
Riso	-	-	0,50	-	-	-	-	-	0,50
Sorgo	-	-	-	-	-	-	-	-	-
Altri cereali	-	0,20	-	-	-	-	-	-	0,20
Legumi secchi	0,03	0,05	0,08	-	4,04	-	0,12	-	4,32
Patata	0,45	1,80	1,63	0,25	0,45	1,05	0,06	0,02	5,71
Barbabietola da zucchero	-	-	0,05	-	-	-	-	-	0,05
Piante sarchiate da foraggio	-	-	-	-	-	-	-	-	-
Piante industriali	-	-	0,01	-	-	-	-	-	0,01
Tabacco	-	-	-	-	-	-	-	-	-
Luppolo	-	-	-	-	-	-	-	-	-
Cotone	-	-	-	-	-	-	-	-	-
Lino	-	-	-	-	-	-	-	-	-
Canapa	-	-	-	-	-	-	-	-	-
Piante da semi oleosi	-	-	-	-	-	-	-	-	-
Colza e ravizzone	-	-	-	-	-	-	-	-	-
Girasole	-	-	-	-	-	-	-	-	-
Soia	-	-	-	-	-	-	-	-	-
Altre piante da semi oleosi	-	-	-	-	-	-	-	-	-
Piante aromatiche, medicinali e da condimento	-	-	0,01	-	-	-	-	-	0,01
Altre piante industriali	-	-	-	-	-	-	-	-	-
Ortive	1,05	2,68	4,44	0,31	0,65	1,28	-	49,89	60,30
In piena aria	0,95	2,40	4,27	0,31	0,65	1,28	-	49,87	59,73
In coltivazioni di pieno campo	0,95	2,37	2,83	0,31	0,65	0,31	-	49,87	57,29
Pomodoro da mensa	0,02	0,33	-	-	-	-	-	-	0,35
Pomodoro da industria	-	-	-	-	-	-	-	-	-
Altre ortive	0,93	2,04	2,83	0,31	0,65	0,31	-	49,87	56,94
In orti stabili o industriali	-	0,03	1,44	-	-	0,97	-	-	2,44
Pomodoro da mensa	-	-	0,50	-	-	-	-	-	0,50
Altre ortive	-	0,03	0,94	-	-	0,97	-	-	1,94
Protette	0,10	0,28	0,17	-	-	-	-	0,02	0,57
In serra	0,05	0,22	0,17	-	-	-	-	-	0,44
Pomodoro da mensa	-	-	0,05	-	-	-	-	-	0,05
Altre ortive	0,05	0,22	0,12	-	-	-	-	-	0,39
In tunnel, campane, ecc.	0,05	0,06	-	-	-	-	-	0,02	0,13
Fiori e piante ornamentali	9,97	12,66	10,84	13,09	-	-	-	-	46,56
In piena aria	7,48	9,60	7,55	11,44	-	-	-	-	36,07
Protetti	2,49	3,06	3,29	1,65	-	-	-	-	10,49
In serra	1,78	1,90	0,96	0,65	-	-	-	-	5,29
In tunnel, campane, ecc.	0,71	1,16	2,33	1,00	-	-	-	-	5,20
Piantine	2,27	0,47	1,05	-	-	-	-	-	3,79
Orticole	0,24	-	-	-	-	-	-	-	0,24
Floricole ed ornamentali	1,89	0,47	1,00	-	-	-	-	-	3,36
Altre piantine	0,14	-	0,05	-	-	-	-	-	0,19
Foraggiere avvicendate	0,86	-	2,39	8,99	10,28	4,25	11,99	52,59	91,35
Prati avvicendati	0,66	-	1,30	4,69	8,05	-	-	52,59	67,29
Erba medica	-	-	0,30	1,69	4,05	-	-	12,00	18,04
Altri prati avvicendati	0,66	-	1,00	3,00	4,00	-	-	40,59	49,25
Erbai	0,20	-	1,09	4,30	2,23	4,25	11,99	-	24,06
Granoturco in erba	-	-	0,60	-	-	-	0,06	-	0,66
Granoturco a maturazione cerosa	-	-	0,49	4,30	2,23	4,25	11,93	-	23,20
Altri erbai monofiti di cereali	-	-	-	-	-	-	-	-	-
Altri erbai	0,20	-	-	-	-	-	-	-	0,20
Sementi	-	-	-	-	-	-	-	-	-
Terreni a riposo	0,40	0,78	0,58	5,00	-	3,00	-	12,38	22,14

Tavola 2.11 segue - Aziende con seminativi e relativa superficie investita per classe di superficie agricola utilizzata (SAU) e principali coltivazioni praticate (superficie in ettari) - COLLINA

COLTIVAZIONI	CLASSI DI SUPERFICIE AGRICOLA UTILIZZATA								Totale
	Meno di 1	1 -- 2	2 -- 5	5 -- 10	10 -- 20	20 -- 50	50 -- 100	100 ed oltre	
SUPERFICIE INVESTITA									
SEMINATIVI	0,08	-	-	-	-	-	-	-	0,08
Cereali	-	-	-	-	-	-	-	-	-
Frumento tenero e spelta	-	-	-	-	-	-	-	-	-
Frumento duro	-	-	-	-	-	-	-	-	-
Segale	-	-	-	-	-	-	-	-	-
Orzo	-	-	-	-	-	-	-	-	-
Avena	-	-	-	-	-	-	-	-	-
Granoturco	-	-	-	-	-	-	-	-	-
Riso	-	-	-	-	-	-	-	-	-
Sorgo	-	-	-	-	-	-	-	-	-
Altri cereali	-	-	-	-	-	-	-	-	-
Legumi secchi	-	-	-	-	-	-	-	-	-
Patata	-	-	-	-	-	-	-	-	-
Barbabetola da zucchero	-	-	-	-	-	-	-	-	-
Piante sarchiate da foraggio	-	-	-	-	-	-	-	-	-
Piante industriali	-	-	-	-	-	-	-	-	-
Tabacco	-	-	-	-	-	-	-	-	-
Luppolo	-	-	-	-	-	-	-	-	-
Cotone	-	-	-	-	-	-	-	-	-
Lino	-	-	-	-	-	-	-	-	-
Canapa	-	-	-	-	-	-	-	-	-
Piante da semi oleosi	-	-	-	-	-	-	-	-	-
Colza e ravizzone	-	-	-	-	-	-	-	-	-
Girasole	-	-	-	-	-	-	-	-	-
Soia	-	-	-	-	-	-	-	-	-
Altre piante da semi oleosi	-	-	-	-	-	-	-	-	-
Piante aromatiche, medicinali e da condimento	-	-	-	-	-	-	-	-	-
Altre piante industriali	-	-	-	-	-	-	-	-	-
Ortive	-	-	-	-	-	-	-	-	-
In piena aria	-	-	-	-	-	-	-	-	-
In coltivazioni di pieno campo	-	-	-	-	-	-	-	-	-
Pomodoro da mensa	-	-	-	-	-	-	-	-	-
Pomodoro da industria	-	-	-	-	-	-	-	-	-
Altre ortive	-	-	-	-	-	-	-	-	-
In orti stabili o industriali	-	-	-	-	-	-	-	-	-
Pomodoro da mensa	-	-	-	-	-	-	-	-	-
Altre ortive	-	-	-	-	-	-	-	-	-
Protette	-	-	-	-	-	-	-	-	-
In serra	-	-	-	-	-	-	-	-	-
Pomodoro da mensa	-	-	-	-	-	-	-	-	-
Altre ortive	-	-	-	-	-	-	-	-	-
In tunnel, campane, ecc.	-	-	-	-	-	-	-	-	-
Fiori e piante ornamentali	0,08	-	-	-	-	-	-	-	0,08
In piena aria	0,07	-	-	-	-	-	-	-	0,07
Protetti	0,01	-	-	-	-	-	-	-	0,01
In serra	0,01	-	-	-	-	-	-	-	0,01
In tunnel, campane, ecc.	-	-	-	-	-	-	-	-	-
Piantine	-	-	-	-	-	-	-	-	-
Orticole	-	-	-	-	-	-	-	-	-
Floricole ed ornamentali	-	-	-	-	-	-	-	-	-
Altre piantine	-	-	-	-	-	-	-	-	-
Foraggiere avvicendate	-	-	-	-	-	-	-	-	-
Prati avvicendati	-	-	-	-	-	-	-	-	-
Erba medica	-	-	-	-	-	-	-	-	-
Altri prati avvicendati	-	-	-	-	-	-	-	-	-
Erbai	-	-	-	-	-	-	-	-	-
Granoturco in erba	-	-	-	-	-	-	-	-	-
Granoturco a maturazione cerosa	-	-	-	-	-	-	-	-	-
Altri erbai monofiti di cereali	-	-	-	-	-	-	-	-	-
Altri erbai	-	-	-	-	-	-	-	-	-
Sementi	-	-	-	-	-	-	-	-	-
Terreni a riposo	-	-	-	-	-	-	-	-	-

Tavola 2.12 - Aziende con coltivazioni legnose agrarie e relativa superficie investita per le principali coltivazioni praticate e per classe di superficie agricola utilizzata (SAU) (superficie in ettari)

	CLASSI DI SUPERFICIE AGRICOLA UTILIZZATA								
COLTIVAZIONI	Meno di 1	1 -- 2	2 -- 5	5 -- 10	10 -- 20	20 -- 50	50 -- 100	100 ed oltre	Totale
AZIENDE									
COLTIVAZIONI LEGNOSE AGRARIE	132	64	86	24	11	4	1	1	323
Vite	58	27	49	15	8	2	1	-	160
Olivo per la produzione di olive	1	-	-	-	-	-	-	-	1
Da tavola	-	-	-	-	-	-	-	-	-
Per olio	1	-	-	-	-	-	-	-	1
Agrumi	-	-	-	-	-	-	-	-	-
Arancio	-	-	-	-	-	-	-	-	-
Mandarino	-	-	-	-	-	-	-	-	-
Clementina e suoi ibridi	-	-	-	-	-	-	-	-	-
Limone	-	-	-	-	-	-	-	-	-
Altri agrumi	-	-	-	-	-	-	-	-	-
Fruttiferi	45	23	25	6	1	1	-	1	102
Frutta fresca di origine temperata	43	23	25	6	1	-	-	1	99
Melo	38	19	20	5	1	-	-	1	84
Pero	15	8	8	2	-	-	-	1	34
Pesco	10	3	5	1	-	-	-	1	20
Nettarina (pesca noce)	2	1	1	-	-	-	-	-	4
Albicocco	6	3	1	1	-	-	-	1	12
Altra frutta	16	10	10	1	-	-	-	-	37
Frutta fresca di origine sub-tropicale	4	2	4	-	-	-	-	1	11
Actinidia (kiwi)	4	2	4	-	-	-	-	1	11
Altra frutta	-	-	1	-	-	-	-	1	2
Frutta a guscio	9	9	8	-	-	1	-	-	27
Mandorlo	1	-	-	-	-	-	-	-	1
Nocciolo	2	1	1	-	-	-	-	-	4
Castagno	7	5	4	-	-	1	-	-	17
Altra frutta	3	6	4	-	-	-	-	-	13
Vivai	38	19	16	5	2	1	-	-	81
Fruttiferi	1	1	2	-	-	-	-	-	4
Piante ornamentali	35	19	13	5	2	1	-	-	75
Altri	3	1	1	-	-	-	-	-	5
SUPERFICIE INVESTITA									
COLTIVAZIONI LEGNOSE AGRARIE	30,83	34,15	60,03	19,27	28,35	25,62	0,10	200,00	398,35
Vite	7,66	5,39	9,96	5,12	9,97	0,12	0,10	-	38,32
Olivo per la produzione di olive	0,36	-	-	-	-	-	-	-	0,36
Da tavola	-	-	-	-	-	-	-	-	-
Per olio	0,36	-	-	-	-	-	-	-	0,36
Agrumi	-	-	-	-	-	-	-	-	-
Arancio	-	-	-	-	-	-	-	-	-
Mandarino	-	-	-	-	-	-	-	-	-
Clementina e suoi ibridi	-	-	-	-	-	-	-	-	-
Limone	-	-	-	-	-	-	-	-	-
Altri agrumi	-	-	-	-	-	-	-	-	-
Fruttiferi	8,52	4,18	15,43	0,98	0,01	1,00	-	200,00	230,12
Frutta fresca di origine temperata	7,56	2,86	12,69	0,98	0,01	-	-	80,00	104,10
Melo	3,90	1,55	2,68	0,44	0,01	-	-	20,00	28,58
Pero	0,45	0,26	0,88	0,09	-	-	-	20,00	21,68
Pesco	0,69	0,12	0,86	0,05	-	-	-	20,00	21,72
Nettarina (pesca noce)	0,03	0,10	0,60	-	-	-	-	-	0,73
Albicocco	0,11	0,12	0,50	0,04	-	-	-	20,00	20,77
Altra frutta	2,38	0,71	7,17	0,36	-	-	-	-	10,62
Frutta fresca di origine sub-tropicale	0,05	0,11	0,51	-	-	-	-	120,00	120,67
Actinidia (kiwi)	0,05	0,11	0,45	-	-	-	-	10,00	10,61
Altra frutta	-	-	0,06	-	-	-	-	110,00	110,06
Frutta a guscio	0,91	1,21	2,23	-	-	1,00	-	-	5,35
Mandorlo	0,01	-	-	-	-	-	-	-	0,01
Nocciolo	0,03	0,10	0,89	-	-	-	-	-	1,02
Castagno	0,79	0,97	1,19	-	-	1,00	-	-	3,95
Altra frutta	0,08	0,14	0,15	-	-	-	-	-	0,37
Vivai	12,93	20,87	29,82	13,17	15,87	23,50	-	-	116,16
Fruttiferi	0,30	0,08	0,21	-	-	-	-	-	0,59
Piante ornamentali	12,31	20,53	27,46	13,17	15,87	23,50	-	-	112,84
Altri	0,32	0,26	2,15	-	-	-	-	-	2,73

Tavola 2.13 - Aziende con vite e relativa superficie investita per natura della produzione, classe di superficie agricola utilizzata (SAU), forma di conduzione e zona altimetrica (superficie in ettari) - TOTALE

CLASSI DI SAU FORME DI CONDUZIONE	Totale	UVA DA VINO			Uva da tavola	Viti non innestate	Viti madri da portinnesto	Barbatelle
		Totale uva da vino	Per vini DOC e DOCG	Per altri vini				
AZIENDE								
CLASSI DI SAU								
Meno di 1 ettaro	58	54	1	53	4	-	-	-
1 -- 2	27	25	-	25	1	2	-	-
2 -- 3	19	18	2	16	1	-	-	-
3 -- 5	30	28	10	18	2	-	-	-
5 -- 10	15	14	5	9	2	-	-	-
10 -- 20	8	8	1	7	1	-	-	-
20 -- 30	1	1	-	1	-	-	-	-
30 -- 50	1	-	-	-	-	1	-	-
50 -- 100	1	1	-	1	-	-	-	-
TOTALE	160	149	19	130	11	3	-	-
FORME DI CONDUZIONE								
Conduzione diretta del coltivatore	160	149	19	130	11	3	-	-
Con solo manodopera familiare	158	148	19	129	10	3	-	-
Con manodopera familiare prevalente	2	1	-	1	1	-	-	-
Con manodopera extrafamiliare prevalente	-	-	-	-	-	-	-	-
Conduzione con salariati	-	-	-	-	-	-	-	-
Conduzione a colonia parziaria appoderata	-	-	-	-	-	-	-	-
Altra forma di conduzione	-	-	-	-	-	-	-	-
TOTALE	160	149	19	130	11	3	-	-
SUPERFICIE INVESTITA								
CLASSI DI SAU								
Meno di 1 ettaro	7,66	7,07	0,09	6,98	0,59	-	-	-
1 -- 2	5,39	4,86	-	4,86	0,05	0,48	-	-
2 -- 3	3,23	3,03	0,18	2,85	0,20	-	-	-
3 -- 5	6,73	6,23	0,90	5,33	0,50	-	-	-
5 -- 10	5,12	4,50	0,45	4,05	0,62	-	-	-
10 -- 20	9,97	9,96	9,09	0,87	0,01	-	-	-
20 -- 30	0,10	0,10	-	0,10	-	-	-	-
30 -- 50	0,02	-	-	-	-	0,02	-	-
50 -- 100	0,10	0,10	-	0,10	-	-	-	-
TOTALE	38,32	35,85	10,71	25,14	1,97	0,50	-	-
FORME DI CONDUZIONE								
Conduzione diretta del coltivatore	38,32	35,85	10,71	25,14	1,97	0,50	-	-
Con solo manodopera familiare	37,96	35,75	10,71	25,04	1,71	0,50	-	-
Con manodopera familiare prevalente	0,36	0,10	-	0,10	0,26	-	-	-
Con manodopera extrafamiliare prevalente	-	-	-	-	-	-	-	-
Conduzione con salariati	-	-	-	-	-	-	-	-
Conduzione a colonia parziaria appoderata	-	-	-	-	-	-	-	-
Altra forma di conduzione	-	-	-	-	-	-	-	-
TOTALE	38,32	35,85	10,71	25,14	1,97	0,50	-	-

Tavola 2.13 segue - Aziende con vite e relativa superficie investita per natura della produzione, classe di superficie agricola utilizzata (SAU), forma di conduzione e zona altimetrica (superficie in ettari) - MONTAGNA

CLASSI DI SAU FORME DI CONDUZIONE	Totale	UVA DA VINO			Uva da tavola	Viti non innestate	Viti madri da portinnesto	Barbatelle
		Totale uva da vino	Per vini DOC e DOCG	Per altri vini				
AZIENDE								
CLASSI DI SAU								
Meno di 1 ettaro	56	52	1	51	4	-	-	-
1 -- 2	27	25	-	25	1	2	-	-
2 -- 3	19	18	2	16	1	-	-	-
3 -- 5	30	28	10	18	2	-	-	-
5 -- 10	15	14	5	9	2	-	-	-
10 -- 20	8	8	1	7	1	-	-	-
20 -- 30	1	1	-	1	-	-	-	-
30 -- 50	1	-	-	-	-	1	-	-
50 -- 100	1	1	-	1	-	-	-	-
TOTALE	158	147	19	128	11	3	-	-
FORME DI CONDUZIONE								
Conduzione diretta del coltivatore	158	147	19	128	11	3	-	-
Con solo manodopera familiare	156	146	19	127	10	3	-	-
Con manodopera familiare prevalente	2	1	-	1	1	-	-	-
Con manodopera extrafamiliare prevalente	-	-	-	-	-	-	-	-
Conduzione con salariati	-	-	-	-	-	-	-	-
Conduzione a colonia parziaria appoderata	-	-	-	-	-	-	-	-
Altra forma di conduzione	-	-	-	-	-	-	-	-
TOTALE	158	147	19	128	11	3	-	-
SUPERFICIE INVESTITA								
CLASSI DI SAU								
Meno di 1 ettaro	7,52	6,93	0,09	6,84	0,59	-	-	-
1 -- 2	5,39	4,86	-	4,86	0,05	0,48	-	-
2 -- 3	3,23	3,03	0,18	2,85	0,20	-	-	-
3 -- 5	6,73	6,23	0,90	5,33	0,50	-	-	-
5 -- 10	5,12	4,50	0,45	4,05	0,62	-	-	-
10 -- 20	9,97	9,96	9,09	0,87	0,01	-	-	-
20 -- 30	0,10	0,10	-	0,10	-	-	-	-
30 -- 50	0,02	-	-	-	-	0,02	-	-
50 -- 100	0,10	0,10	-	0,10	-	-	-	-
TOTALE	38,18	35,71	10,71	25,00	1,97	0,50	-	-
FORME DI CONDUZIONE								
Conduzione diretta del coltivatore	38,18	35,71	10,71	25,00	1,97	0,50	-	-
Con solo manodopera familiare	37,82	35,61	10,71	24,90	1,71	0,50	-	-
Con manodopera familiare prevalente	0,36	0,10	-	0,10	0,26	-	-	-
Con manodopera extrafamiliare prevalente	-	-	-	-	-	-	-	-
Conduzione con salariati	-	-	-	-	-	-	-	-
Conduzione a colonia parziaria appoderata	-	-	-	-	-	-	-	-
Altra forma di conduzione	-	-	-	-	-	-	-	-
TOTALE	38,18	35,71	10,71	25,00	1,97	0,50	-	-

Tavola 2.13 segue - Aziende con vite e relativa superficie investita per natura della produzione, classe di superficie agricola utilizzata (SAU), forma di conduzione e zona altimetrica (superficie in ettari) - COLLINA

CLASSI DI SAU FORME DI CONDUZIONE	Totale	UVA DA VINO			Uva da tavola	Viti non innestate	Viti madri da portinnesto	Barbatelle
		Totale uva da vino	Per vini DOC e DOCG	Per altri vini				
AZIENDE								
CLASSI DI SAU								
Meno di 1 ettaro	2	2	-	2	-	-	-	-
1 -- 2	-	-	-	-	-	-	-	-
2 -- 3	-	-	-	-	-	-	-	-
3 -- 5	-	-	-	-	-	-	-	-
5 -- 10	-	-	-	-	-	-	-	-
10 -- 20	-	-	-	-	-	-	-	-
20 -- 30	-	-	-	-	-	-	-	-
30 -- 50	-	-	-	-	-	-	-	-
50 -- 100	-	-	-	-	-	-	-	-
TOTALE	2	2	-	2	-	-	-	-
FORME DI CONDUZIONE								
Conduzione diretta del coltivatore	2	2	-	2	-	-	-	-
Con solo manodopera familiare	2	2	-	2	-	-	-	-
Con manodopera familiare prevalente	-	-	-	-	-	-	-	-
Con manodopera extrafamiliare prevalente	-	-	-	-	-	-	-	-
Conduzione con salariati	-	-	-	-	-	-	-	-
Conduzione a colonia parziaria appoderata	-	-	-	-	-	-	-	-
Altra forma di conduzione	-	-	-	-	-	-	-	-
TOTALE	2	2	-	2	-	-	-	-
SUPERFICIE INVESTITA								
CLASSI DI SAU								
Meno di 1 ettaro	0,14	0,14	-	0,14	-	-	-	-
1 -- 2	-	-	-	-	-	-	-	-
2 -- 3	-	-	-	-	-	-	-	-
3 -- 5	-	-	-	-	-	-	-	-
5 -- 10	-	-	-	-	-	-	-	-
10 -- 20	-	-	-	-	-	-	-	-
20 -- 30	-	-	-	-	-	-	-	-
30 -- 50	-	-	-	-	-	-	-	-
50 -- 100	-	-	-	-	-	-	-	-
TOTALE	0,14	0,14	-	0,14	-	-	-	-
FORME DI CONDUZIONE								
Conduzione diretta del coltivatore	0,14	0,14	-	0,14	-	-	-	-
Con solo manodopera familiare	0,14	0,14	-	0,14	-	-	-	-
Con manodopera familiare prevalente	-	-	-	-	-	-	-	-
Con manodopera extrafamiliare prevalente	-	-	-	-	-	-	-	-
Conduzione con salariati	-	-	-	-	-	-	-	-
Conduzione a colonia parziaria appoderata	-	-	-	-	-	-	-	-
Altra forma di conduzione	-	-	-	-	-	-	-	-
TOTALE	0,14	0,14	-	0,14	-	-	-	-

Tavola 2.14 - Aziende con vite e relativa superficie investita per natura della produzione e classe di superficie investita a vite
(superficie in ettari)

CLASSI DI SUPERFICIE A VITE	Totale	UVA DA VINO			Uva da tavola	Viti non innestate	Viti madri da portinnesto	Barbatelle
		Totale uva da vino	Per vini DOC e DOCG	Per altri vini				
AZIENDE								
Meno di 0,20	115	109	18	92	6	2	-	-
0,20 -- 0,30	15	13	-	13	2	-	-	-
0,30 -- 0,50	15	13	-	12	2	1	-	-
0,50 -- 1	12	11	-	11	1	-	-	-
1 -- 2	2	2	-	2	-	-	-	-
5 -- 10	1	1	1	-	-	-	-	-
TOTALE	160	149	19	130	11	3	-	-
SUPERFICIE INVESTITA								
Meno di 0,20	10,10	9,81	1,62	8,19	0,21	0,20	-	-
0,20 -- 0,30	3,41	2,93	-	2,93	0,46	-	-	-
0,30 -- 0,50	5,54	4,44	-	4,44	0,70	0,30	-	-
0,50 -- 1	7,81	7,21	-	7,21	0,60	-	-	-
1 -- 2	2,37	2,37	-	2,37	-	-	-	-
5 -- 10	9,09	9,09	9,09	-	-	-	-	-
TOTALE	38,32	35,85	10,71	25,14	1,97	0,50	-	-

Tavola 2.15 - Aziende con vite e relativa superficie investita per classe di superficie investita a vite, classe di superficie agricola utilizzata (SAU) e forma di conduzione (superficie in ettari)

CLASSI DI SAU	CLASSI DI SUPERFICIE INVESTITA A VITE									Totale
FORME DI CONDUZIONE	Meno di 0,20	0,20 -- 0,30	0,30 -- 0,50	0,50 -- 1	1 -- 2	2 -- 3	3 -- 5	5 -- 10	10 ed oltre	
AZIENDE										
CLASSI DI SAU										
Meno di 1 ettaro	47	5	5	1	-	-	-	-	-	58
1 -- 2	18	3	3	3	-	-	-	-	-	27
2 -- 3	14	3	-	2	-	-	-	-	-	19
3 -- 5	20	2	5	2	1	-	-	-	-	30
5 -- 10	7	2	1	4	1	-	-	-	-	15
10 -- 20	6	-	1	-	-	-	-	1	-	8
20 -- 30	1	-	-	-	-	-	-	-	-	1
30 -- 50	1	-	-	-	-	-	-	-	-	1
50 -- 100	1	-	-	-	-	-	-	-	-	1
TOTALE	115	15	15	12	2	-	-	1	-	160
FORME DI CONDUZIONE										
Conduzione diretta del coltivatore	115	15	15	12	2	-	-	1	-	160
Con solo manodopera familiare	114	14	15	12	2	-	-	1	-	158
Con manodopera familiare prevalente	1	1	-	-	-	-	-	-	-	2
TOTALE	115	15	15	12	2	-	-	1	-	160
SUPERFICIE INVESTITA										
CLASSI DI SAU										
Meno di 1 ettaro	4,02	1,22	1,72	0,70	-	-	-	-	-	7,66
1 -- 2	1,55	0,66	1,15	2,03	-	-	-	-	-	5,39
2 -- 3	1,32	0,69	-	1,22	-	-	-	-	-	3,23
3 -- 5	1,85	0,40	1,82	1,47	1,19	-	-	-	-	6,73
5 -- 10	0,66	0,44	0,45	2,39	1,18	-	-	-	-	5,12
10 -- 20	0,48	-	0,40	-	-	-	-	9,09	-	9,97
20 -- 30	0,10	-	-	-	-	-	-	-	-	0,10
30 -- 50	0,02	-	-	-	-	-	-	-	-	0,02
50 -- 100	0,10	-	-	-	-	-	-	-	-	0,10
TOTALE	10,10	3,41	5,54	7,81	2,37	-	-	9,09	-	38,32
FORME DI CONDUZIONE										
Conduzione diretta del coltivatore	10,10	3,41	5,54	7,81	2,37	-	-	9,09	-	38,32
Con solo manodopera familiare	10,00	3,15	5,54	7,81	2,37	-	-	9,09	-	37,96
Con manodopera familiare prevalente	0,10	0,26	-	-	-	-	-	-	-	0,36
TOTALE	10,10	3,41	5,54	7,81	2,37	-	-	9,09	-	38,32

Tavola 2.16 - Aziende con vite e relativa superficie investita per natura della produzione, età delle viti e tipo di vitigno
(superficie in ettari) - **AZIENDE**

NATURA DELLE PRODUZIONI VITIGNI	ETÀ DELLE VITI (anni)						Totale
	Meno di 3	3 -- 6	6 -- 10	10 -- 20	20 -- 30	30 ed oltre	
UVA DA VINO	3	9	3	63	24	77	149
2501999 per vini DOC e DOCG	1	1	-	6	11	1	19
2501019 BARBERA N.	1	1	-	6	11	1	19
2501298 CHARDONNAY B.	-	1	-	-	-	-	1
2502999 per altri vini	2	8	3	57	13	76	130
2502003 AGLIANICONE N.	-	-	-	2	-	1	3
2502008 ALBAROLA B.	-	-	-	-	-	1	1
2502017 AVANÀ N.	-	-	-	-	-	1	1
2502019 BARBERA N.	-	3	1	25	3	3	34
2502042 CABERNET FRANC N.	-	-	-	-	-	1	1
2502298 CHARDONNAY B.	-	-	-	1	-	-	1
2502271 CORNAREA N.	-	-	1	3	-	1	5
2502072 DAMASCHINO B.	-	-	-	4	-	1	5
2502350 DIOLINOIR N.	-	-	-	1	-	-	1
2502073 DOLCETTO N.	1	-	-	1	-	-	1
2502088 FREISA N.	-	-	-	1	-	-	1
2502099 GRECO NERO N.	-	-	-	2	-	2	4
2502100 GRIGNOLINO N.	-	-	-	1	-	-	1
2502299 MANZONI BIANCO B.	1	-	-	3	-	18	22
2502146 MERLOT N.	-	1	-	1	1	1	4
2502307 MOSCATELLO SELVATICO B.	-	1	-	-	-	-	1
2502153 MOSCATO BIANCO B.	-	-	-	1	-	-	1
2502160 NEBBIOLO N.	-	3	2	19	8	45	63
2502170 NIEDDERA N.	-	-	-	1	-	-	1
2502182 PAVANA N.	-	-	-	-	-	1	1
2502300 PIGNOLETTO B.	-	1	-	-	-	-	1
2502193 PINOT BIANCO B.	-	-	-	-	-	1	1
2502199 PRIMITIVO N.	-	-	-	-	1	-	1
2502200 PROSECCO B.	-	-	-	-	1	-	1
2502201 PRUGNOLO GENTILE N.	-	-	-	1	-	-	1
2502202 PRUNESTA N.	-	1	-	3	-	1	5
2502233 TERRANO N.	-	1	-	1	-	1	1
2502240 TREBBIANO GIALLO B.	-	-	-	-	-	1	1
2502600 UVA DI ALTRO COLORE	-	-	-	2	-	-	2
2502248 UVA RARA N.	-	-	1	3	-	1	5
2503999 UVA DA TAVOLA	1	-	-	5	1	4	11
2503576 ISABELLA N.	-	-	-	2	-	2	4
2503500 UVA DI ALTRO COLORE	-	-	-	1	-	-	1
2503499 UVA DI COLORE NERO	1	-	-	2	1	2	6

Tavola 2.16 - Aziende con vite e relativa superficie investita per natura della produzione, età delle viti e tipo di vitigno
(superficie in ettari) - **SUPERFICIE**

NATURA DELLE PRODUZIONI VITIGNI	ETÀ DELLE VITI (anni)						Totale
	Meno di 3	3 -- 6	6 -- 10	10 -- 20	20 -- 30	30 ed oltre	
UVA DA VINO	9,02	1,36	0,81	11,49	2,89	10,28	35,85
2501999 per vini DOC e DOCG	9,00	0,09	-	0,54	0,99	0,09	10,71
2501019 BARBERA N.	9,00	0,04	-	0,54	0,99	0,09	10,66
2501298 CHARDONNAY B.	-	0,05	-	-	-	-	0,05
2502999 per altri vini	0,02	1,27	0,81	10,95	1,90	10,19	25,14
2502003 AGLIANICONE N.	-	-	-	0,17	-	0,10	0,27
2502008 ALBAROLA B.	-	-	-	-	-	0,02	0,02
2502017 AVANÀ N.	-	-	-	-	-	0,05	0,05
2502019 BARBERA N.	-	0,25	0,20	2,14	0,24	0,40	3,23
2502042 CABERNET FRANC N.	-	-	-	-	-	0,10	0,10
2502298 CHARDONNAY B.	-	-	-	0,04	-	-	0,04
2502271 CORNAREA N.	-	-	0,06	0,48	-	0,05	0,59
2502072 DAMASCHINO B.	-	-	-	1,73	-	0,40	2,13
2502350 DIOLINOIR N.	-	-	-	0,10	-	-	0,10
2502073 DOLCETTO N.	0,01	-	-	0,01	-	-	0,02
2502088 FREISA N.	-	-	-	0,02	-	-	0,02
2502099 GRECO NERO N.	-	-	-	0,16	-	0,10	0,26
2502100 GRIGNOLINO N.	-	-	-	0,01	-	-	0,01
2502299 MANZONI BIANCO B.	0,01	-	-	0,34	-	1,91	2,26
2502146 MERLOT N.	-	0,05	-	1,19	0,03	0,13	1,40
2502307 MOSCATELLO SELVATICO B.	-	0,05	-	-	-	-	0,05
2502153 MOSCATO BIANCO B.	-	-	-	0,01	-	-	0,01
2502160 NEBBIOLO N.	-	0,38	0,45	1,76	1,32	5,64	9,55
2502170 NIEDDERA N.	-	-	-	0,11	-	-	0,11
2502182 PAVANA N.	-	-	-	-	-	0,10	0,10
2502300 PIGNOLETTO B.	-	0,01	-	-	-	-	0,01
2502193 PINOT BIANCO B.	-	-	-	-	-	0,10	0,10
2502199 PRIMITIVO N.	-	-	-	-	0,21	-	0,21
2502200 PROSECCO B.	-	-	-	-	0,10	-	0,10
2502201 PRUGNOLO GENTILE N.	-	-	-	0,04	-	-	0,04
2502202 PRUNESTA N.	-	0,50	-	1,37	-	0,04	1,91
2502233 TERRANO N.	-	0,03	-	0,15	-	1,00	1,18
2502240 TREBBIANO GIALLO B.	-	-	-	-	-	0,02	0,02
2502600 UVA DI ALTRO COLORE	-	-	-	0,41	-	-	0,41
2502248 UVA RARA N.	-	-	0,10	0,71	-	0,03	0,84
2503999 UVA DA TAVOLA	0,02	-	-	0,35	0,10	1,50	1,97
2503576 ISABELLA N.	-	-	-	0,02	-	1,00	1,02
2503500 UVA DI ALTRO COLORE	-	-	-	0,26	-	-	0,26
2503499 UVA DI COLORE NERO	0,02	-	-	0,07	0,10	0,50	0,69

Tavola 2.17 - Aziende con arboricoltura da legno e/o boschi e relativa superficie per classe di superficie totale e zona altimetrica (superficie in ettari) - TOTALE

COLTURE BOSCHIVE	CLASSI DI SUPERFICIE TOTALE								Totale
	Meno di 1	1 -- 2	2 -- 5	5 -- 10	10 -- 20	20 -- 50	50 -- 100	100 ed oltre	
AZIENDE									
COLTURE BOSCHIVE									
ARBORICOLTURA DA LEGNO	1	-	-	4	1	-	-	2	8
Pioppeti	-	-	-	3	1	-	-	2	6
Altra arboricoltura da legno	1	-	-	1	-	-	-	-	2
BOSCHI	111	186	259	151	89	51	20	78	945
Fustaie	12	18	50	50	29	14	10	51	234
Conifere	3	2	8	5	2	1	2	25	48
Latifoglie	3	6	16	25	9	4	2	9	74
Miste di conifere e latifoglie	6	10	27	23	20	11	8	40	145
Cedui	103	174	232	123	79	46	17	58	832
Semplici	26	72	91	57	34	23	5	25	333
Composti	77	102	152	74	53	26	14	41	539
ALTRE SUPERFICI FORESTALI									
SUPERFICI BOSCHATE A TURNO BREVE	-	-	-	-	-	-	-	-	-
SUPERFICIE INVESTITA									
COLTURE BOSCHIVE									
ARBORICOLTURA DA LEGNO	0,16	-	-	6,23	13,10	-	-	91,09	110,58
Pioppeti	-	-	-	5,23	13,10	-	-	91,09	109,42
Altra arboricoltura da legno	0,16	-	-	1,00	-	-	-	-	1,16
BOSCHI	28,94	117,39	326,10	432,64	597,49	488,91	688,53	47.984,05	50.664,05
Fustaie	1,63	8,87	47,74	132,16	179,68	152,28	213,63	25.464,13	26.200,12
Conifere	0,73	0,87	5,39	14,44	4,99	4,00	13,48	8.990,47	9.034,37
Latifoglie	0,42	3,75	16,43	43,98	42,94	22,24	22,68	959,20	1.111,64
Miste di conifere e latifoglie	0,48	4,25	25,92	73,74	131,75	126,04	177,47	15.514,46	16.054,11
Cedui	27,31	108,52	278,36	300,48	417,81	336,63	474,90	22.519,92	24.463,93
Semplici	7,28	41,93	93,26	130,82	155,22	150,94	128,97	8.278,49	8.986,91
Composti	20,03	66,59	185,10	169,66	262,59	185,69	345,93	14.241,43	15.477,02
ALTRE SUPERFICI FORESTALI									
SUPERFICI BOSCHATE A TURNO BREVE	-	-	-	-	-	-	-	-	-

Tavola 2.17 segue - Aziende con arboricoltura da legno e/o boschi e relativa superficie per classe di superficie totale e zona altimetrica (superficie in ettari) - MONTAGNA

COLTURE BOSCHIVE	CLASSI DI SUPERFICIE TOTALE								Totale
	Meno di 1	1 -- 2	2 -- 5	5 -- 10	10 -- 20	20 -- 50	50 -- 100	100 ed oltre	
AZIENDE									
COLTURE BOSCHIVE									
ARBORICOLTURA DA LEGNO	1	-	-	4	1	-	-	2	8
Pioppeti	-	-	-	3	1	-	-	2	6
Altra arboricoltura da legno	1	-	-	1	-	-	-	-	2
BOSCHI	110	185	259	151	89	51	20	78	943
Fustaie	11	17	50	50	29	14	10	51	232
Conifere	3	2	8	5	2	1	2	25	48
Latifoglie	3	6	16	25	9	4	2	9	74
Miste di conifere e latifoglie	5	9	27	23	20	11	8	40	143
Cedui	103	174	232	123	79	46	17	58	832
Semplici	26	72	91	57	34	23	5	25	333
Composti	77	102	152	74	53	26	14	41	539
ALTRE SUPERFICI FORESTALI									
SUPERFICI BOSCADE A TURNO BREVE	-	-	-	-	-	-	-	-	-
SUPERFICIE INVESTITA									
COLTURE BOSCHIVE									
ARBORICOLTURA DA LEGNO	0,16	-	-	6,23	13,10	-	-	91,09	110,58
Pioppeti	-	-	-	5,23	13,10	-	-	91,09	109,42
Altra arboricoltura da legno	0,16	-	-	1,00	-	-	-	-	1,16
BOSCHI	28,86	116,92	326,10	432,64	597,49	488,91	688,53	47.984,05	50.663,50
Fustaie	1,55	8,40	47,74	132,16	179,68	152,28	213,63	25.464,13	26.199,57
Conifere	0,73	0,87	5,39	14,44	4,99	4,00	13,48	8.990,47	9.034,37
Latifoglie	0,42	3,75	16,43	43,98	42,94	22,24	22,68	959,20	1.111,64
Miste di conifere e latifoglie	0,40	3,78	25,92	73,74	131,75	126,04	177,47	15.514,46	16.053,56
Cedui	27,31	108,52	278,36	300,48	417,81	336,63	474,90	22.519,92	24.463,93
Semplici	7,28	41,93	93,26	130,82	155,22	150,94	128,97	8.278,49	8.986,91
Composti	20,03	66,59	185,10	169,66	262,59	185,69	345,93	14.241,43	15.477,02
ALTRE SUPERFICI FORESTALI									
SUPERFICI BOSCADE A TURNO BREVE	-	-	-	-	-	-	-	-	-

Tavola 2.17 segue - Aziende con arboricoltura da legno e/o boschi e relativa superficie per classe di superficie totale e zona altimetrica (superficie in ettari) - COLLINA

CULTURE BOSCHIVE	CLASSI DI SUPERFICIE TOTALE								Totale
	Meno di 1	1 -- 2	2 -- 5	5 -- 10	10 -- 20	20 -- 50	50 -- 100	100 ed oltre	
AZIENDE									
CULTURE BOSCHIVE									
ARBORICOLTURA DA LEGNO	-	-	-	-	-	-	-	-	-
Pioppeti	-	-	-	-	-	-	-	-	-
Altra arboricoltura da legno	-	-	-	-	-	-	-	-	-
BOSCHI	1	1	-	-	-	-	-	-	2
Fustaie	1	1	-	-	-	-	-	-	2
Conifere	-	-	-	-	-	-	-	-	-
Latifoglie	-	-	-	-	-	-	-	-	-
Miste di conifere e latifoglie	1	1	-	-	-	-	-	-	2
Cedui	-	-	-	-	-	-	-	-	-
Semplici	-	-	-	-	-	-	-	-	-
Composti	-	-	-	-	-	-	-	-	-
ALTRE SUPERFICI FORESTALI									
SUPERFICI BOSCADE A TURNO BREVE	-	-	-	-	-	-	-	-	-
SUPERFICIE INVESTITA									
CULTURE BOSCHIVE									
ARBORICOLTURA DA LEGNO	-	-	-	-	-	-	-	-	-
Pioppeti	-	-	-	-	-	-	-	-	-
Altra arboricoltura da legno	-	-	-	-	-	-	-	-	-
BOSCHI	0,08	0,47	-	-	-	-	-	-	0,55
Fustaie	0,08	0,47	-	-	-	-	-	-	0,55
Conifere	-	-	-	-	-	-	-	-	-
Latifoglie	-	-	-	-	-	-	-	-	-
Miste di conifere e latifoglie	0,08	0,47	-	-	-	-	-	-	0,55
Cedui	-	-	-	-	-	-	-	-	-
Semplici	-	-	-	-	-	-	-	-	-
Composti	-	-	-	-	-	-	-	-	-
ALTRE SUPERFICI FORESTALI									
SUPERFICI BOSCADE A TURNO BREVE	-	-	-	-	-	-	-	-	-

Tavola 2.18 - Aziende che attuano la gestione dei boschi per tipo di intervento e forma giuridica

FORME GIURIDICHE	Totale aziende con interventi boschivi	TIPI DI INTERVENTO						
		MANUTENZIONE E/O RIPULITURA				Taglio periodico	Migliora- mento	Altri interventi
		Strade	Fasce parafuoco	Sottobosco	Altro			
INTERVENTO DI MANODOPERA AZIENDALE								
FORME GIURIDICHE								
Azienda individuale	685	28	10	85	2	658	20	5
Comunanza o affittanza collettiva	-	-	-	-	-	-	-	-
Società di persone e di capitali	6	1	2	3	1	5	1	-
<i>Semplice</i>	4	-	1	2	1	4	-	-
<i>In nome collettivo</i>	-	-	-	-	-	-	-	-
<i>A responsabilità limitata</i>	-	-	-	-	-	-	-	-
<i>In accomandita semplice</i>	1	-	-	-	-	1	-	-
<i>In accomandita per azioni</i>	-	-	-	-	-	-	-	-
<i>Per azioni</i>	-	-	-	-	-	-	-	-
<i>Altro tipo</i>	1	1	1	1	-	-	1	-
Società cooperativa	2	-	-	2	-	1	-	-
Associazione di produttori	-	-	-	-	-	-	-	-
Ente pubblico	19	7	4	3	1	12	4	1
<i>Stato</i>	1	1	-	1	-	1	1	-
<i>Regione</i>	-	-	-	-	-	-	-	-
<i>Provincia</i>	-	-	-	-	-	-	-	-
<i>Comune</i>	17	6	4	2	1	10	3	1
<i>Comunità Montana</i>	-	-	-	-	-	-	-	-
<i>Altro</i>	1	-	-	-	-	1	-	-
Altra forma giuridica	13	-	-	-	-	13	-	-
<i>Consorzio</i>	13	-	-	-	-	13	-	-
<i>Altro tipo forma giuridica</i>	-	-	-	-	-	-	-	-
TOTALE	725	36	16	93	4	689	25	6
INTERVENTO DI IMPRESA ESTERNA								
FORME GIURIDICHE								
Azienda individuale	4	2	1	1	-	1	-	-
Comunanza o affittanza collettiva	-	-	-	-	-	-	-	-
Società di persone e di capitali	2	-	-	2	-	-	1	-
<i>Semplice</i>	-	-	-	-	-	-	-	-
<i>In nome collettivo</i>	1	-	-	1	-	-	1	-
<i>A responsabilità limitata</i>	-	-	-	-	-	-	-	-
<i>In accomandita semplice</i>	-	-	-	-	-	-	-	-
<i>In accomandita per azioni</i>	-	-	-	-	-	-	-	-
<i>Per azioni</i>	-	-	-	-	-	-	-	-
<i>Altro tipo</i>	1	-	-	1	-	-	-	-
Società cooperativa	-	-	-	-	-	-	-	-
Associazione di produttori	-	-	-	-	-	-	-	-
Ente pubblico	39	17	18	12	1	31	14	2
<i>Stato</i>	-	-	-	-	-	-	-	-
<i>Regione</i>	-	-	-	-	-	-	-	-
<i>Provincia</i>	-	-	-	-	-	-	-	-
<i>Comune</i>	37	16	17	10	1	30	13	2
<i>Comunità Montana</i>	-	-	-	-	-	-	-	-
<i>Altro</i>	2	1	1	2	-	1	1	-
Altra forma giuridica	-	-	-	-	-	-	-	-
<i>Consorzio</i>	-	-	-	-	-	-	-	-
<i>Altro tipo forma giuridica</i>	-	-	-	-	-	-	-	-
TOTALE	45	19	19	15	1	32	15	2

Tavola 2.19 - Aziende che attuano la gestione dei boschi per tipo di intervento, classe di superficie totale, forma di conduzione e zona altimetrica

CLASSI DI SUPERFICIE TOTALE FORME DI CONDUZIONE ZONE ALTIMETRICHE	Totale aziende con interventi boschivi	TIPI DI INTERVENTO						Altri interventi
		MANUTENZIONE E/O RIPULITURA				Taglio periodico	Migliora- mento	
		Strade	Fasce parafuoco	Sottobosco	Altro			
INTERVENTO DI MANODOPERA AZIENDALE								
CLASSI DI SUPERFICIE TOTALE (in ettari)								
Meno di 1 ettaro	99	8	4	21	-	92	3	1
1 -- 2	162	5	3	24	1	153	4	1
2 -- 3	90	2	-	9	-	85	2	1
3 -- 5	120	4	-	11	1	119	2	-
5 -- 10	103	4	3	11	-	99	5	1
10 -- 20	73	4	1	9	1	71	4	1
20 -- 30	17	-	-	-	-	17	-	-
30 -- 50	20	-	-	2	-	20	-	-
50 -- 100	15	3	-	3	1	13	1	-
100 ed oltre	26	6	5	3	-	20	4	1
TOTALE	725	36	16	93	4	689	25	6
FORME DI CONDUZIONE								
Conduzione diretta del coltivatore	687	28	11	87	3	660	20	5
Con solo manodopera familiare	672	26	11	85	3	648	20	5
Con manodopera familiare prevalente	12	1	-	1	-	10	-	-
Con manodopera extrafamiliare prevalente	3	1	-	1	-	2	-	-
Conduzione con salariati	37	8	5	6	1	28	5	1
Altra forma di conduzione	1	-	-	-	-	1	-	-
TOTALE	725	36	16	93	4	689	25	6
ZONE ALTIMETRICHE								
Montagna	723	35	14	91	3	687	24	6
Collina	2	1	2	4	1	2	1	-
Pianura	-	-	-	-	-	-	-	-
TOTALE	725	36	16	93	4	689	25	6
INTERVENTO DI IMPRESA ESTERNA								
CLASSI DI SUPERFICIE TOTALE (in ettari)								
Meno di 1 ettaro	1	-	-	1	-	-	-	-
1 -- 2	-	-	-	-	-	-	-	-
2 -- 3	-	-	-	-	-	-	-	-
3 -- 5	-	-	-	-	-	-	-	-
5 -- 10	-	-	-	-	-	-	-	-
10 -- 20	4	1	2	1	-	2	1	-
20 -- 30	2	1	1	1	-	1	-	-
30 -- 50	-	-	-	-	-	-	-	-
50 -- 100	3	2	2	1	1	1	-	-
100 ed oltre	35	15	14	11	-	28	14	2
TOTALE	45	19	19	15	1	32	15	2
FORME DI CONDUZIONE								
Conduzione diretta del coltivatore	4	2	1	1	-	1	-	-
Con solo manodopera familiare	4	2	1	1	-	1	-	-
Con manodopera familiare prevalente	-	-	-	-	-	-	-	-
Con manodopera extrafamiliare prevalente	-	-	-	-	-	-	-	-
Conduzione con salariati	41	17	18	14	1	31	15	2
Altra forma di conduzione	-	-	-	-	-	-	-	-
TOTALE	45	19	19	15	1	32	15	2
ZONE ALTIMETRICHE								
Montagna	45	19	19	15	1	32	15	2
Collina	-	-	-	-	-	-	-	-
Pianura	-	-	-	-	-	-	-	-
TOTALE	45	19	19	15	1	32	15	2

Tavola 2.20 - Aziende con superficie irrigabile per classe di superficie irrigabile, classe di superficie totale, classe di superficie agricola utilizzata (SAU) e zona altimetrica (superficie in ettari)

CLASSI DI SUPERFICIE TOTALE		CLASSI DI SUPERFICIE IRRIGABILE								Totale
CLASSI DI SAU ZONE ALTIMETRICHE	Meno di 1	1 -- 2	2 -- 5	5 -- 10	10 -- 20	20 -- 50	50--100	100 ed oltre		
AZIENDE										
CLASSI DI SUPERFICIE TOTALE										
Meno di 1 ettaro	79	-	-	-	-	-	-	-	79	
1 -- 2	42	17	-	-	-	-	-	-	59	
2 -- 3	20	6	5	-	-	-	-	-	31	
3 -- 5	15	5	9	-	-	-	-	-	29	
5 -- 10	17	6	3	3	-	-	-	-	29	
10 -- 20	5	1	3	2	3	-	-	-	14	
20 -- 30	-	-	-	1	-	-	-	-	1	
30 -- 50	-	-	-	-	-	1	-	-	1	
50 -- 100	-	1	1	-	-	-	1	-	3	
100 ed oltre	2	-	-	-	-	-	-	-	2	
TOTALE	180	36	21	6	3	1	1	-	248	
CLASSI DI SAU										
Meno di 1 ettaro	118	-	-	-	-	-	-	-	118	
1 -- 2	33	26	-	-	-	-	-	-	59	
2 -- 3	13	3	10	-	-	-	-	-	26	
3 -- 5	9	2	6	-	-	-	-	-	17	
5 -- 10	6	5	2	4	-	-	-	-	17	
10 -- 20	-	-	2	1	3	-	-	-	6	
20 -- 30	1	-	-	1	-	1	-	-	3	
50 -- 100	-	-	1	-	-	-	1	-	2	
TOTALE	180	36	21	6	3	1	1	-	248	
ZONE ALTIMETRICHE										
Montagna	177	36	21	6	3	1	1	-	245	
Collina	3	-	-	-	-	-	-	-	3	
Pianura	-	-	-	-	-	-	-	-	-	
TOTALE	180	36	21	6	3	1	1	-	248	
SUPERFICIE IRRIGABILE										
CLASSI DI SUPERFICIE TOTALE										
Meno di 1 ettaro	24,75	-	-	-	-	-	-	-	24,75	
1 -- 2	11,68	23,18	-	-	-	-	-	-	34,86	
2 -- 3	4,42	7,66	10,30	-	-	-	-	-	22,38	
3 -- 5	4,15	7,14	25,40	-	-	-	-	-	36,69	
5 -- 10	2,62	6,67	10,22	21,70	-	-	-	-	41,21	
10 -- 20	1,06	1,06	7,98	13,37	41,97	-	-	-	65,44	
20 -- 30	-	-	-	5,00	-	-	-	-	5,00	
30 -- 50	-	-	-	-	-	24,50	-	-	24,50	
50 -- 100	-	1,67	3,00	-	-	-	54,31	-	58,98	
100 ed oltre	1,27	-	-	-	-	-	-	-	1,27	
TOTALE	49,95	47,38	56,90	40,07	41,97	24,50	54,31	-	315,08	
CLASSI DI SAU										
Meno di 1 ettaro	34,76	-	-	-	-	-	-	-	34,76	
1 -- 2	8,11	35,39	-	-	-	-	-	-	43,50	
2 -- 3	1,89	3,68	22,50	-	-	-	-	-	28,07	
3 -- 5	3,38	2,67	19,81	-	-	-	-	-	25,86	
5 -- 10	0,84	5,64	6,49	28,70	-	-	-	-	41,67	
10 -- 20	-	-	5,10	6,37	41,97	-	-	-	53,44	
20 -- 30	0,97	-	-	5,00	-	24,50	-	-	30,47	
50 -- 100	-	-	3,00	-	-	-	54,31	-	57,31	
TOTALE	49,95	47,38	56,90	40,07	41,97	24,50	54,31	-	315,08	
ZONE ALTIMETRICHE										
Montagna	49,17	47,38	56,90	40,07	41,97	24,50	54,31	-	314,30	
Collina	0,78	-	-	-	-	-	-	-	0,78	
Pianura	-	-	-	-	-	-	-	-	-	
TOTALE	49,95	47,38	56,90	40,07	41,97	24,50	54,31	-	315,08	

Tavola 2.21 - Aziende che praticano l'irrigazione e relativa superficie irrigata per classe di superficie irrigata, classe di superficie totale, classe di superficie agricola utilizzata (SAU) e zona altimetrica (superficie in ettari)

CLASSI DI SUPERFICIE IRRIGATA										Totale
CLASSI DI SUPERFICIE TOTALE										
CLASSI DI SAU ZONE ALTIMETRICHE	Meno di 1	1 -- 2	2 -- 5	5 -- 10	10 -- 20	20 -- 50	50 -- 100	100 ed oltre		
AZIENDE										
CLASSI DI SUPERFICIE TOTALE										
Meno di 1 ettaro	72	-	-	-	-	-	-	-	72	
1 -- 2	41	13	-	-	-	-	-	-	54	
2 -- 3	19	6	4	-	-	-	-	-	29	
3 -- 5	13	4	9	-	-	-	-	-	26	
5 -- 10	20	4	2	3	-	-	-	-	29	
10 -- 20	5	1	3	3	1	-	-	-	13	
30 -- 50	-	-	-	-	-	1	-	-	1	
50 -- 100	-	1	-	-	-	-	1	-	2	
100 ed oltre	2	-	-	-	-	-	-	-	2	
TOTALE	172	29	18	6	1	1	1	-	228	
CLASSI DI SAU										
Meno di 1 ettaro	105	-	-	-	-	-	-	-	105	
1 -- 2	36	21	-	-	-	-	-	-	57	
2 -- 3	14	2	9	-	-	-	-	-	25	
3 -- 5	8	2	6	-	-	-	-	-	16	
5 -- 10	8	4	1	4	-	-	-	-	17	
10 -- 20	-	-	2	2	1	-	-	-	5	
20 -- 30	1	-	-	-	-	1	-	-	2	
50 -- 100	-	-	-	-	-	-	1	-	1	
TOTALE	172	29	18	6	1	1	1	-	228	
ZONE ALTIMETRICHE										
Montagna	169	29	18	6	1	1	1	-	225	
Collina	3	-	-	-	-	-	-	-	3	
Pianura	-	-	-	-	-	-	-	-	-	
TOTALE	172	29	18	6	1	1	1	-	228	
SUPERFICIE IRRIGATA										
CLASSI DI SUPERFICIE TOTALE										
Meno di 1 ettaro	21,67	-	-	-	-	-	-	-	21,67	
1 -- 2	12,31	16,89	-	-	-	-	-	-	29,20	
2 -- 3	3,50	7,84	8,10	-	-	-	-	-	19,44	
3 -- 5	4,58	4,94	25,40	-	-	-	-	-	34,92	
5 -- 10	3,75	4,59	7,22	21,45	-	-	-	-	37,01	
10 -- 20	1,06	1,05	7,98	19,37	14,97	-	-	-	44,43	
30 -- 50	-	-	-	-	-	24,50	-	-	24,50	
50 -- 100	-	1,65	-	-	-	-	54,31	-	55,96	
100 ed oltre	1,27	-	-	-	-	-	-	-	1,27	
TOTALE	48,14	36,96	48,70	40,82	14,97	24,50	54,31	-	268,40	
CLASSI DI SAU										
Meno di 1 ettaro	29,23	-	-	-	-	-	-	-	29,23	
1 -- 2	10,39	26,92	-	-	-	-	-	-	37,31	
2 -- 3	2,83	2,80	20,30	-	-	-	-	-	25,93	
3 -- 5	2,88	2,65	19,81	-	-	-	-	-	25,34	
5 -- 10	1,84	4,59	3,49	26,45	-	-	-	-	36,37	
10 -- 20	-	-	5,10	14,37	14,97	-	-	-	34,44	
20 -- 30	0,97	-	-	-	-	24,50	-	-	25,47	
50 -- 100	-	-	-	-	-	-	54,31	-	54,31	
TOTALE	48,14	36,96	48,70	40,82	14,97	24,50	54,31	-	268,40	
ZONE ALTIMETRICHE										
Montagna	47,47	36,96	48,70	40,82	14,97	24,50	54,31	-	267,73	
Collina	0,67	-	-	-	-	-	-	-	0,67	
Pianura	-	-	-	-	-	-	-	-	-	
TOTALE	48,14	36,96	48,70	40,82	14,97	24,50	54,31	-	268,40	

Tavola 2.22 - Aziende per principali coltivazioni irrigate e relativa superficie irrigata per classe di superficie agricola utilizzata (SAU), classe di superficie irrigata e zona altimetrica (superficie in ettari)

CLASSI DI SAU CLASSI DI SUPERFICIE IRRIGATA ZONE ALTIMETRICHE	COLTIVAZIONI IRRIGATE											
	Frumento	Granoturco da granella	Patata	Barbabie- tola da zucchero	Girasole	Soia	Ortive	Foraggiere avvicen- date	Vite	Agrumi	Fruttiferi	Altre coltivazioni
AZIENDE												
CLASSI DI SAU												
Meno di 1 ettaro	-	1	3	-	-	-	4	-	3	-	15	95
1 -- 2	-	-	4	-	-	-	7	-	1	-	3	53
2 -- 3	-	-	2	-	-	-	3	-	-	-	4	23
3 -- 5	-	-	1	-	-	-	3	-	-	-	4	11
5 -- 10	-	-	-	-	-	-	1	-	2	-	3	13
10 -- 20	-	-	-	-	-	-	-	-	-	-	-	5
20 -- 30	-	-	-	-	-	-	1	-	-	-	-	1
50 -- 100	-	-	-	-	-	-	-	-	-	-	-	1
TOTALE	-	1	10	-	-	-	19	-	6	-	29	202
CLASSI DI SUPERFICIE IRRIGATA												
Meno di 1 ettaro	-	1	10	-	-	-	19	-	6	-	27	151
1 -- 2	-	-	-	-	-	-	-	-	-	-	1	25
2 -- 5	-	-	-	-	-	-	-	-	-	-	1	17
5 -- 10	-	-	-	-	-	-	-	-	-	-	-	6
10 -- 20	-	-	-	-	-	-	-	-	-	-	-	1
20 -- 50	-	-	-	-	-	-	-	-	-	-	-	1
50 -- 100	-	-	-	-	-	-	-	-	-	-	-	1
TOTALE	-	1	10	-	-	-	19	-	6	-	29	202
ZONE ALTIMETRICHE												
Montagna	-	1	10	-	-	-	19	-	4	-	27	200
Collina	-	-	-	-	-	-	-	-	2	-	2	2
Pianura	-	-	-	-	-	-	-	-	-	-	-	-
TOTALE	-	1	10	-	-	-	19	-	6	-	29	202
SUPERFICIE IRRIGATA												
CLASSI DI SAU												
Meno di 1 ettaro	-	0,03	0,05	-	-	-	0,88	-	0,22	-	2,55	25,50
1 -- 2	-	-	0,35	-	-	-	1,13	-	0,05	-	0,86	34,92
2 -- 3	-	-	0,03	-	-	-	0,62	-	-	-	1,05	24,23
3 -- 5	-	-	0,15	-	-	-	0,84	-	-	-	6,13	18,22
5 -- 10	-	-	-	-	-	-	0,20	-	0,92	-	0,31	34,94
10 -- 20	-	-	-	-	-	-	-	-	-	-	-	34,44
20 -- 30	-	-	-	-	-	-	0,97	-	-	-	-	24,50
50 -- 100	-	-	-	-	-	-	-	-	-	-	-	54,31
TOTALE	-	0,03	0,58	-	-	-	4,64	-	1,19	-	10,90	251,06
CLASSI DI SUPERFICIE IRRIGATA												
Meno di 1 ettaro	-	0,03	0,58	-	-	-	4,64	-	1,19	-	6,21	39,15
1 -- 2	-	-	-	-	-	-	-	-	-	-	1,65	31,85
2 -- 5	-	-	-	-	-	-	-	-	-	-	3,04	45,66
5 -- 10	-	-	-	-	-	-	-	-	-	-	-	40,62
10 -- 20	-	-	-	-	-	-	-	-	-	-	-	14,97
20 -- 50	-	-	-	-	-	-	-	-	-	-	-	24,50
50 -- 100	-	-	-	-	-	-	-	-	-	-	-	54,31
TOTALE	-	0,03	0,58	-	-	-	4,64	-	1,19	-	10,90	251,06
ZONE ALTIMETRICHE												
Montagna	-	0,03	0,58	-	-	-	4,64	-	1,05	-	10,45	250,98
Collina	-	-	-	-	-	-	-	-	0,14	-	0,45	0,08
Pianura	-	-	-	-	-	-	-	-	-	-	-	-
TOTALE	-	0,03	0,58	-	-	-	4,64	-	1,19	-	10,90	251,06

Tavola 2.23 - Aziende che praticano l'irrigazione per tipo di approvvigionamento dell'acqua irrigua, classe di superficie totale e classe di superficie agricola utilizzata (SAU)

CLASSI DI SUPERFICIE TOTALE CLASSI DI SAU	TIPI DI APPROVVIGIONAMENTO							GESTIONE DELL'ACQUA IRRIGUA			
	Totale	Da corsi d'acqua superficiali	Da laghi naturali e laghetti artificiali	Da acquedotto	Da acque sotterranee	Diretto da impianto di depurazione	Raccolta acque pluviali	Autonoma	Da consorzi di irrigazione e di bonifica	Da altre aziende agricole	In altra forma
CLASSI DI SUPERFICIE TOTALE (in ettari)											
Meno di 1 ettaro	72	17	1	46	13	-	3	14	4	-	54
1 -- 2	54	16	1	31	8	-	9	19	1	-	34
2 -- 3	29	11	1	13	4	-	8	10	-	-	19
3 -- 5	26	11	1	13	8	1	4	9	-	-	17
5 -- 10	29	9	4	12	6	-	4	10	-	-	19
10 -- 20	13	6	1	4	2	-	1	-	1	-	12
20 -- 30	-	-	-	-	-	-	-	-	-	-	-
30 -- 50	1	1	1	1	-	-	-	-	-	-	1
50 -- 100	2	1	-	-	1	-	-	2	-	-	-
100 ed oltre	2	2	-	1	-	-	2	2	-	-	-
TOTALE	228	74	10	121	42	1	31	66	6	-	156
CLASSI DI SAU (in ettari)											
Meno di 1 ettaro	105	26	2	62	17	-	12	30	4	-	71
1 -- 2	57	19	1	33	7	-	13	16	1	-	40
2 -- 3	25	10	2	11	7	1	2	7	-	-	18
3 -- 5	16	6	-	9	5	-	3	5	-	-	11
5 -- 10	17	7	4	4	4	-	-	6	1	-	10
10 -- 20	5	4	-	-	1	-	-	-	-	-	5
20 -- 30	2	2	1	2	-	-	1	1	-	-	1
50 -- 100	1	-	-	-	1	-	-	1	-	-	-
TOTALE	228	74	10	121	42	1	31	66	6	-	156

Tavola 2.24 - Aziende che praticano l'irrigazione per tipo di approvvigionamento dell'acqua irrigua, forma di conduzione e zona altimetrica

FORME DI CONDUZIONE ZONE ALTIMETRICHE	TIPI DI APPROVVIGIONAMENTO							GESTIONE DELL'ACQUA IRRIGUA			
	Totale	Da corsi d'acqua superficiali	Da laghi naturali e laghetti artificiali	Da acquedotto	Da acque sotter- ranee	Diretto da impianto di depu- razione	Raccolta acque pluviali	Autonoma	Da consorzi di irrigazione e di bonifica	Da altre aziende agricole	In altra forma
FORME DI CONDUZIONE											
Conduzione diretta del coltivatore	209	67	9	115	35	1	27	54	5	-	150
Con solo manodopera familiare	180	56	4	98	30	1	25	45	5	-	130
Con manodopera familiare prevalente	22	8	4	14	3	-	2	6	-	-	16
Con manodopera extrafamiliare prevalente	7	3	1	3	2	-	-	3	-	-	4
Conduzione con salariati	18	7	1	6	6	-	4	11	1	-	6
Altra forma di conduzione	1	-	-	-	1	-	-	1	-	-	-
TOTALE	228	74	10	121	42	1	31	66	6	-	156
ZONE ALTIMETRICHE											
Montagna	225	73	10	119	41	1	31	63	6	-	156
Collina	3	1	-	2	1	-	-	3	-	-	-
Pianura	-	-	-	-	-	-	-	-	-	-	-
TOTALE	228	74	10	121	42	1	31	66	6	-	156

**Tavola 2.25 - Aziende per sistema di irrigazione e relativa superficie irrigata per classe di superficie agricola utilizzata (SAU),
classe di superficie irrigata e zona altimetrica (superficie in ettari)**

CLASSI DI SAU CLASSI DI SUPERFICIE IRRIGATA ZONE ALTIMETRICHE	SISTEMI DI IRRIGAZIONE					
	Scorrimento superficiale ed infiltrazione laterale	Sommersione	Aspersione (a pioggia)	Microirrigazione	Goccia	Altro
AZIENDE						
CLASSI DI SAU						
Meno di 1 ettaro	8	1	76	5	10	15
1 -- 2	4	-	46	5	4	6
2 -- 3	-	-	19	5	4	2
3 -- 5	1	1	13	2	4	1
5 -- 10	5	-	8	3	2	2
10 -- 20	2	-	3	1	-	-
20 -- 30	-	-	2	-	-	-
50 -- 100	1	-	-	-	-	-
TOTALE	21	2	167	21	24	26
CLASSI DI SUPERFICIE IRRIGATA						
Meno di 1 ettaro	15	2	124	20	21	26
1 -- 2	2	-	26	1	1	-
2 -- 5	2	-	11	-	1	-
5 -- 10	-	-	5	-	1	-
10 -- 20	1	-	-	-	-	-
20 -- 50	-	-	1	-	-	-
50 -- 100	1	-	-	-	-	-
TOTALE	21	2	167	21	24	26
ZONE ALTIMETRICHE						
Montagna	20	2	165	21	24	26
Collina	1	-	2	-	-	-
Pianura	-	-	-	-	-	-
TOTALE	21	2	167	21	24	26
SUPERFICIE IRRIGATA						
CLASSI DI SAU						
Meno di 1 ettaro	1,88	0,07	22,19	1,22	2,22	2,07
1 -- 2	2,09	-	30,75	4,44	2,30	1,03
2 -- 3	-	-	23,84	1,30	0,93	0,02
3 -- 5	0,05	0,50	19,40	0,86	5,04	0,01
5 -- 10	6,22	-	23,09	1,04	6,40	0,12
10 -- 20	18,07	-	16,27	0,10	-	-
20 -- 30	-	-	25,47	-	-	-
50 -- 100	54,31	-	-	-	-	-
TOTALE	82,62	0,57	161,01	8,96	16,89	3,25
CLASSI DI SUPERFICIE IRRIGATA						
Meno di 1 ettaro	3,62	0,57	37,29	7,46	5,85	3,25
1 -- 2	3,13	-	34,78	1,50	1,65	-
2 -- 5	6,59	-	30,47	-	3,04	-
5 -- 10	-	-	33,97	-	6,35	-
10 -- 20	14,97	-	-	-	-	-
20 -- 50	-	-	24,50	-	-	-
50 -- 100	54,31	-	-	-	-	-
TOTALE	82,62	0,57	161,01	8,96	16,89	3,25
ZONE ALTIMETRICHE						
Montagna	82,40	0,57	160,56	8,96	16,89	3,25
Collina	0,22	-	0,45	-	-	-
Pianura	-	-	-	-	-	-
TOTALE	82,62	0,57	161,01	8,96	16,89	3,25

Tavola 2.26 - Aziende con impianti per la lavorazione e trasformazione dei prodotti delle coltivazioni per classe di superficie totale e classe di superficie agricola utilizzata (SAU)

CLASSI DI SUPERFICIE TOTALE CLASSI DI SAU	Totale	ESSICCAZIONE MECCANICA		Produzione di mangimi	TRASFORMAZIONE		Lavorazione del legno
		Della granella	Del foraggio		Di uva	Di olive	
CLASSI DI SUPERFICIE TOTALE (in ettari)							
Meno di 1 ettaro	3	-	-	-	2	-	1
1 -- 2	1	-	-	-	1	-	-
2 -- 3	5	-	-	-	5	-	-
3 -- 5	12	-	-	1	10	-	1
5 -- 10	5	-	-	1	3	-	1
10 -- 20	3	2	1	-	-	-	-
20 -- 30	1	-	1	-	-	-	-
30 -- 50	-	-	-	-	-	-	-
50 -- 100	-	-	-	-	-	-	-
100 ed oltre	-	-	-	-	-	-	-
TOTALE	30	2	2	2	21	-	3
CLASSI DI SAU (in ettari)							
Senza superficie	1	-	-	-	-	-	1
Meno di 1 ettaro	3	-	-	-	3	-	-
1 -- 2	3	-	-	-	3	-	-
2 -- 3	7	-	-	1	6	-	-
3 -- 5	10	1	-	-	7	-	2
5 -- 10	3	-	-	1	2	-	-
10 -- 20	2	1	1	-	-	-	-
20 -- 30	1	-	1	-	-	-	-
30 -- 50	-	-	-	-	-	-	-
50 -- 100	-	-	-	-	-	-	-
100 ed oltre	-	-	-	-	-	-	-
TOTALE	30	2	2	2	21	-	

Tavola 2.27 - Aziende con allevamenti e relativo numero di capi per specie di bestiame, classe di superficie totale e classe di superficie agricola utilizzata (SAU)

CLASSI DI SUPERFICIE TOTALE CLASSI DI SAU	SPECIE DI BESTIAME								
	Bovini	Bufalini	Ovini	Caprini	Equini	Suini	Allevamenti avicoli	Conigli	Struzzi
AZIENDE									
CLASSI DI SUPERFICIE TOTALE (in ettari)									
Senza superficie	1	-	-	1	2	-	2	2	3
Meno di 1 ettaro	30	-	51	60	7	1	37	19	1
1 -- 2	47	-	70	97	18	7	50	25	-
2 -- 3	48	-	64	52	11	7	36	20	-
3 -- 5	61	-	64	59	15	6	47	30	1
5 -- 10	103	-	59	73	26	19	65	35	1
10 -- 20	62	1	31	43	16	6	35	22	-
20 -- 30	25	-	9	16	8	8	9	4	-
30 -- 50	41	-	17	29	12	10	12	6	1
50 -- 100	30	-	14	22	15	10	8	5	-
100 ed oltre	13	-	5	12	7	2	3	3	-
TOTALE	461	1	384	464	137	76	304	171	7
CLASSI DI SAU (in ettari)									
Senza superficie	1	-	-	1	2	-	2	2	3
Meno di 1 ettaro	45	-	80	108	14	1	80	44	1
1 -- 2	59	-	78	82	17	9	53	32	-
2 -- 3	55	-	69	55	13	12	43	25	-
3 -- 5	65	-	57	58	15	9	42	23	2
5 -- 10	85	-	38	55	23	12	40	21	-
10 -- 20	52	1	24	35	16	7	15	10	-
20 -- 30	29	-	8	19	9	6	11	4	-
30 -- 50	35	-	15	23	8	10	7	3	1
50 -- 100	24	-	11	18	14	8	8	4	-
100 ed oltre	11	-	4	10	6	2	3	3	-
TOTALE	461	1	384	464	137	76	304	171	7
CAPI									
CLASSI DI SUPERFICIE TOTALE (in ettari)									
Senza superficie	2	-	-	5	16	-	59	39	46
Meno di 1 ettaro	67	-	520	938	20	2	558	357	7
1 -- 2	132	-	1.062	1.816	103	10	715	346	-
2 -- 3	155	-	957	917	24	230	514	234	-
3 -- 5	296	-	934	1.082	44	65	655	616	2
5 -- 10	811	-	1.032	1.598	100	56	1.084	426	7
10 -- 20	821	12	435	876	65	10	80.862	330	-
20 -- 30	517	-	131	594	20	21	118	78	-
30 -- 50	759	-	2.123	963	48	54	425	87	4
50 -- 100	700	-	417	1.196	30	32	174	161	-
100 ed oltre	701	-	1.355	570	41	12	54	74	-
TOTALE	4.961	12	8.966	10.555	511	492	85.218	2.748	66
CLASSI DI SAU (in ettari)									
Senza superficie	2	-	-	5	16	-	59	39	46
Meno di 1 ettaro	122	-	747	1.455	76	2	1.010	626	7
1 -- 2	156	-	1.080	1.650	65	17	694	456	-
2 -- 3	179	-	1.102	1.035	29	240	655	297	-
3 -- 5	354	-	965	1.184	44	73	864	658	9
5 -- 10	747	-	759	1.310	122	38	81.031	258	-
10 -- 20	786	12	410	821	41	11	170	134	-
20 -- 30	624	-	129	647	18	19	189	55	-
30 -- 50	711	-	2.075	862	36	53	318	40	4
50 -- 100	601	-	368	1.082	26	27	174	111	-
100 ed oltre	679	-	1.331	504	38	12	54	74	-
TOTALE	4.961	12	8.966	10.555	511	492	85.218	2.748	66

Tavola 2.28 - Aziende con allevamenti e relativo numero di capi per specie di bestiame, forma di conduzione e zona altimetrica

FORME DI CONDUZIONE ZONE ALTIMETRICHE	SPECIE DI BESTIAME								
	Bovini	Bufalini	Ovini	Caprini	Equini	Suini	Allevamenti avicoli	Conigli	Struzzi
AZIENDE									
FORME DI CONDUZIONE									
Conduzione diretta del coltivatore	456	1	383	464	135	74	304	169	7
<i>Con solo manodopera familiare</i>	451	1	383	462	133	71	302	166	7
<i>Con manodopera familiare prevalente</i>	4	-	-	1	1	2	1	2	-
<i>Con manodopera extrafamiliare prevalente</i>	1	-	-	1	1	1	1	1	-
Conduzione con salariati	5	-	1	-	1	2	-	2	-
Altra forma di conduzione	-	-	-	-	1	-	-	-	-
TOTALE	461	1	384	464	137	76	304	171	7
ZONE ALTIMETRICHE									
Montagna	461	1	384	464	137	76	304	171	7
Collina	-	-	-	-	-	-	-	-	-
Pianura	-	-	-	-	-	-	-	-	-
TOTALE	461	1	384	464	137	76	304	171	7
CAPI									
FORME DI CONDUZIONE									
Conduzione diretta del coltivatore	4.506	12	8.956	10.555	494	484	85.218	2.679	66
<i>Con solo manodopera familiare</i>	4.382	12	8.956	10.497	486	472	85.098	2.357	66
<i>Con manodopera familiare prevalente</i>	117	-	-	50	3	4	80	270	-
<i>Con manodopera extrafamiliare prevalente</i>	7	-	-	8	5	8	40	52	-
Conduzione con salariati	455	-	10	-	7	8	-	69	-
Altra forma di conduzione	-	-	-	-	10	-	-	-	-
TOTALE	4.961	12	8.966	10.555	511	492	85.218	2.748	66
ZONE ALTIMETRICHE									
Montagna	4.961	12	8.966	10.555	511	492	85.218	2.748	66
Collina	-	-	-	-	-	-	-	-	-
Pianura	-	-	-	-	-	-	-	-	-
TOTALE	4.961	12	8.966	10.555	511	492	85.218	2.748	66

Tavola 2.29 - Aziende con bovini e/o bufalini e relativo numero di capi per classe di superficie totale e categoria

CATEGORIE	CLASSI DI SUPERFICIE TOTALE (in ettari)									Totale
	Senza superficie	Meno di 1	1 -- 2	2 -- 5	5 -- 10	10 -- 20	20 -- 50	50 -- 100	100 ed oltre	
AZIENDE										
BOVINI	-	30	47	109	103	62	66	30	13	460
Di età inferiore a 1 anno	-	12	19	49	63	35	47	26	10	261
Destinati ad essere macellati come vitelli	-	3	3	10	14	9	13	8	2	62
Maschi da riproduzione	-	1	1	5	5	5	6	6	1	30
Maschi da macello	-	8	7	19	20	14	12	12	4	96
Femmine da allevamento	-	-	6	23	30	22	33	17	8	139
Femmine da macello	-	1	5	6	13	10	5	2	2	44
Da 1 anno a meno di 2 anni	1	7	14	40	46	32	41	18	12	211
Maschi da riproduzione	-	-	-	3	6	3	10	3	3	28
Maschi da macello	-	2	7	17	13	9	8	4	3	63
Femmine da allevamento	-	2	6	21	30	23	33	15	8	138
Femmine da macello	1	4	4	7	6	7	3	3	3	38
Da 2 anni e più	1	21	36	92	88	60	64	27	13	402
Maschi da riproduzione	-	-	-	2	2	5	9	5	1	24
Maschi da macello	-	-	-	7	6	4	2	1	-	20
Femmine manze da allevamento	-	5	3	10	22	17	27	12	8	104
Femmine manze da macello	1	2	1	6	4	5	1	2	-	22
Femmine vacche da latte	-	13	26	58	69	45	45	21	8	285
Femmine altre vacche	-	5	9	26	13	18	19	10	5	105
BUFALINI	-	-	-	-	-	1	-	-	-	1
Bufale	-	-	-	-	-	1	-	-	-	1
CAPI										
BOVINI	-	67	132	451	811	821	1.276	700	701	4.959
Di età inferiore a 1 anno	-	16	30	101	170	180	241	194	137	1.069
Destinati ad essere macellati come vitelli	-	4	5	15	29	33	40	46	19	191
Maschi da riproduzione	-	2	1	10	5	9	6	7	1	41
Maschi da macello	-	9	10	24	36	40	30	40	26	215
Femmine da allevamento	-	-	9	41	75	71	160	84	77	517
Femmine da macello	-	1	5	11	25	27	5	17	14	105
Da 1 anno a meno di 2 anni	1	12	27	68	124	124	230	99	135	820
Maschi da riproduzione	-	-	-	5	9	4	11	3	6	38
Maschi da macello	-	3	10	20	23	26	44	12	7	145
Femmine da allevamento	-	2	10	31	82	81	165	74	77	522
Femmine da macello	1	7	7	12	10	13	10	10	45	115
Da 2 anni e più	1	39	75	282	517	517	805	407	429	3.072
Maschi da riproduzione	-	-	-	3	2	6	9	6	2	28
Maschi da macello	-	-	-	13	14	13	10	2	-	52
Femmine manze da allevamento	-	7	5	20	49	59	107	96	75	418
Femmine manze da macello	1	2	1	7	7	9	1	4	-	32
Femmine vacche da latte	-	22	44	170	400	348	563	180	264	1.991
Femmine altre vacche	-	8	25	69	45	82	115	119	88	551
BUFALINI	-	-	-	-	-	12	-	-	-	12
Bufale	-	-	-	-	-	12	-	-	-	12

Tavola 2.30 - Aziende con suini e relativo numero di capi per classe di superficie totale e categoria

CATEGORIE	CLASSI DI SUPERFICIE TOTALE (in ettari)									Totale
	Senza superficie	Meno di 1	1 -- 2	2 -- 5	5 -- 10	10 -- 20	20 -- 50	50 -- 100	100 ed oltre	
AZIENDE										
SUINI	-	1	7	13	19	6	18	10	2	76
Suini di peso inferiore a 20 kg	-	-	-	1	1	-	-	-	-	2
Da 20 Kg a meno di 50 Kg	-	-	2	3	1	1	-	-	-	7
Da ingrasso di 50 Kg e più	-	1	5	10	17	5	17	10	2	67
Da 50 Kg a meno di 80 Kg	-	-	-	3	4	-	2	-	-	9
Da 80 Kg a meno di 110 Kg	-	-	2	3	3	2	5	5	-	20
Da 110 Kg e più	-	1	3	6	11	3	10	5	2	41
Da riproduzione di 50 Kg e più	-	-	-	2	3	-	1	-	1	7
Verri	-	-	-	-	3	-	1	-	1	5
Scrofe montate	-	-	-	1	1	-	-	-	1	3
di cui montate per la prima volta	-	-	-	1	-	-	-	-	-	1
Altre scrofe	-	-	-	1	1	-	-	-	-	2
di cui giovani non ancora montate	-	-	-	1	-	-	-	-	-	1
CAPI										
SUINI	-	2	10	295	56	10	75	32	12	492
Suini di peso inferiore a 20 kg	-	-	-	20	4	-	-	-	-	24
Da 20 Kg a meno di 50 Kg	-	-	4	45	2	2	-	-	-	53
Da ingrasso di 50 Kg e più	-	2	6	163	39	8	74	32	6	330
Da 50 Kg a meno di 80 Kg	-	-	-	53	19	-	6	-	-	78
Da 80 Kg a meno di 110 Kg	-	-	3	53	4	2	48	18	-	128
Da 110 Kg e più	-	2	3	57	16	6	20	14	6	124
Da riproduzione di 50 Kg e più	-	-	-	67	11	-	1	-	6	85
Verri	-	-	-	-	3	-	1	-	2	6
Scrofe montate	-	-	-	10	5	-	-	-	4	19
di cui montate per la prima volta	-	-	-	2	-	-	-	-	-	2
Altre scrofe	-	-	-	57	3	-	-	-	-	60
di cui giovani non ancora montate	-	-	-	57	-	-	-	-	-	57

Tavola 2.31 - Aziende con ovini, caprini, equini, allevamenti avicoli, conigli, struzzi e/o altri allevamenti e relativo numero di capi per classe di superficie totale, specie e categoria

SPECIE E CATEGORIE	CLASSI DI SUPERFICIE TOTALE <i>(in ettari)</i>									Totale
	Senza superficie	Meno di 1	1 -- 2	2 -- 5	5 -- 10	10 -- 20	20 -- 50	50 -- 100	100 ed oltre	
AZIENDE										
OVINI	-	51	70	128	59	31	26	14	5	384
Pecore	-	48	63	105	49	27	22	14	5	333
<i>Da latte</i>	-	12	16	29	15	12	8	3	-	95
<i>Altre</i>	-	46	56	93	37	18	20	12	5	287
Altri ovini	-	18	32	67	31	18	10	5	4	185
CAPRINI	1	60	97	111	73	43	45	22	12	464
Capre	1	56	86	106	69	40	44	21	11	434
<i>Che hanno già figliato</i>	1	54	81	102	67	39	42	20	11	417
<i>Montate per la prima volta</i>	1	21	35	30	24	13	20	12	6	162
Altri caprini	1	30	44	50	38	22	19	11	8	223
EQUINI	2	7	18	26	26	16	20	15	7	137
Cavalli	2	5	13	16	19	10	14	7	4	90
Asini	1	1	12	11	8	7	9	9	3	61
Altri equini	-	1	-	-	-	-	1	1	1	4
ALLEVAMENTI AVICOLI	2	37	50	83	65	35	21	8	3	304
Polli da carne	1	10	12	23	18	5	11	4	-	84
Galline da uova	2	32	47	78	63	35	21	8	3	289
Tacchini	-	-	5	5	5	1	3	1	-	20
Faraone	-	-	3	2	3	-	2	-	-	10
Oche	1	-	6	6	7	1	2	1	-	24
Altri allevamenti	1	5	2	5	5	1	-	-	1	20
CONIGLI	2	19	25	50	35	22	10	5	3	171
Fattrici	1	15	21	39	32	21	9	4	3	145
Altri conigli	2	16	23	43	35	21	9	5	3	157
STRUZZI	3	1	-	1	1	-	1	-	-	7
Riproduttori	3	1	-	1	1	-	1	-	-	7
Altri	2	1	-	-	1	-	-	-	-	4
ALTRI ALLEVAMENTI	3	31	12	20	7	2	2	3	-	80
CAPI										
OVINI	-	520	1.062	1.891	1.032	435	2.254	417	1.355	8.966
Pecore	-	449	901	1.443	833	323	1.252	399	1.280	6.880
<i>Da latte</i>	-	89	112	274	199	133	134	38	-	979
<i>Altre</i>	-	360	789	1.169	634	190	1.118	361	1.280	5.901
Altri ovini	-	71	161	448	199	112	1.002	18	75	2.086
CAPRINI	5	938	1.816	1.999	1.598	876	1.557	1.196	570	10.555
Capre	4	720	1.593	1.777	1.451	751	1.470	1.137	443	9.346
<i>Che hanno già figliato</i>	1	590	1.367	1.552	1.257	640	1.290	981	402	8.080
<i>Montate per la prima volta</i>	3	130	226	225	194	111	180	156	41	1.266
Altri caprini	1	218	223	222	147	125	87	59	127	1.209
EQUINI	16	20	103	68	100	65	68	30	41	511
Cavalli	8	18	74	43	82	53	49	14	27	368
Asini	8	1	29	25	18	12	18	15	13	139
Altri equini	-	1	-	-	-	-	1	1	1	4
ALLEVAMENTI AVICOLI	59	558	715	1.169	1.084	80.862	543	174	54	85.218
Polli da carne	25	132	90	195	324	69	224	80	-	1.139
Galline da uova	21	287	551	797	626	80.787	241	91	53	83.454
Tacchini	-	-	12	36	10	2	5	2	-	67
Faraone	-	-	16	30	17	-	19	-	-	82
Oche	1	-	16	41	16	2	54	1	-	131
Altri allevamenti	12	139	30	70	91	2	-	-	1	345
CONIGLI	39	357	346	850	426	330	165	161	74	2.748
Fattrici	7	142	123	217	134	85	52	12	18	790
Altri conigli	32	215	223	633	292	245	113	149	56	1.958
STRUZZI	46	7	-	2	7	-	4	-	-	66
Riproduttori	14	3	-	2	2	-	4	-	-	25
Altri	32	4	-	-	5	-	-	-	-	41

Tavola 2.32 - Aziende con bovini e relativo numero di capi per classe di capi, classe di superficie totale e classe di superficie agricola utilizzata (SAU)

CLASSI DI SUPERFICIE TOTALE		CLASSI DI CAPI									Totale
CLASSI DI SAU	1 -- 2	3 -- 5	6 -- 9	10 -- 19	20 -- 49	50 -- 99	100 -- 499	500 -- 999	1000 -- 1999	2000 ed oltre	
AZIENDE											
CLASSI DI SUPERFICIE TOTALE (in ettari)											
Senza superficie	1	-	-	-	-	-	-	-	-	-	1
Meno di 1 ettaro	18	12	-	-	-	-	-	-	-	-	30
1 -- 2	30	11	5	1	-	-	-	-	-	-	47
2 -- 3	24	18	4	2	-	-	-	-	-	-	48
3 -- 5	23	18	15	4	1	-	-	-	-	-	61
5 -- 10	26	28	20	20	9	-	-	-	-	-	103
10 -- 20	12	12	10	13	14	1	-	-	-	-	62
20 -- 30	4	3	2	6	7	3	-	-	-	-	25
30 -- 50	5	7	2	15	10	1	1	-	-	-	41
50 -- 100	1	3	4	12	5	5	-	-	-	-	30
100 ed oltre	1	-	2	3	1	4	2	-	-	-	13
TOTALE	145	112	64	76	47	14	3	-	-	-	461
CLASSI DI SAU (in ettari)											
Senza superficie	1	-	-	-	-	-	-	-	-	-	1
Meno di 1 ettaro	30	13	1	-	1	-	-	-	-	-	45
1 -- 2	37	16	5	1	-	-	-	-	-	-	59
2 -- 3	26	23	4	2	-	-	-	-	-	-	55
3 -- 5	22	15	21	6	1	-	-	-	-	-	65
5 -- 10	15	25	16	20	9	-	-	-	-	-	85
10 -- 20	6	10	8	13	14	1	-	-	-	-	52
20 -- 30	3	4	1	10	7	4	-	-	-	-	29
30 -- 50	3	5	2	14	9	1	1	-	-	-	35
50 -- 100	1	1	4	9	5	4	-	-	-	-	24
100 ed oltre	1	-	2	1	1	4	2	-	-	-	11
TOTALE	145	112	64	76	47	14	3	-	-	-	461
CAPI											
CLASSI DI SUPERFICIE TOTALE (in ettari)											
Senza superficie	2	-	-	-	-	-	-	-	-	-	2
Meno di 1 ettaro	24	43	-	-	-	-	-	-	-	-	67
1 -- 2	44	37	40	11	-	-	-	-	-	-	132
2 -- 3	35	68	24	28	-	-	-	-	-	-	155
3 -- 5	38	73	108	50	27	-	-	-	-	-	296
5 -- 10	44	104	141	234	288	-	-	-	-	-	811
10 -- 20	18	48	73	186	437	59	-	-	-	-	821
20 -- 30	6	9	15	82	229	176	-	-	-	-	517
30 -- 50	7	26	15	194	317	63	137	-	-	-	759
50 -- 100	2	13	31	163	145	346	-	-	-	-	700
100 ed oltre	2	-	16	35	24	245	379	-	-	-	701
TOTALE	222	421	463	983	1.467	889	516	-	-	-	4.961
CLASSI DI SAU (in ettari)											
Senza superficie	2	-	-	-	-	-	-	-	-	-	2
Meno di 1 ettaro	41	47	9	-	25	-	-	-	-	-	122
1 -- 2	55	53	37	11	-	-	-	-	-	-	156
2 -- 3	37	89	25	28	-	-	-	-	-	-	179
3 -- 5	41	62	150	74	27	-	-	-	-	-	354
5 -- 10	24	93	112	230	288	-	-	-	-	-	747
10 -- 20	9	40	59	187	432	59	-	-	-	-	786
20 -- 30	5	14	9	139	231	226	-	-	-	-	624
30 -- 50	4	20	15	177	295	63	137	-	-	-	711
50 -- 100	2	3	31	124	145	296	-	-	-	-	601
100 ed oltre	2	-	16	13	24	245	379	-	-	-	679
TOTALE	222	421	463	983	1.467	889	516	-	-	-	4.961

Tavola 2.33 - Aziende con bovini e relativo numero di capi per classe di capi, forma di conduzione e zona altimetrica

FORME DI CONDUZIONE ZONE ALTIMETRICHE	CLASSI DI CAPI										Totale
	1 -- 2	3 -- 5	6 -- 9	10 -- 19	20 -- 49	50 -- 99	100 -- 499	500 -- 999	1000 -- 1999	2000 ed oltre	
AZIENDE											
FORME DI CONDUZIONE											
Conduzione diretta del coltivatore	145	111	64	76	46	12	2	-	-	-	456
<i>Con solo manodopera familiare</i>	145	110	63	75	45	11	2	-	-	-	451
<i>Con manodopera familiare prevalente</i>	-	1	-	1	1	1	-	-	-	-	4
<i>Con manodopera extrafamiliare prevalente</i>	-	-	1	-	-	-	-	-	-	-	1
Conduzione con salariati	-	1	-	-	1	2	1	-	-	-	5
Altra forma di conduzione	-	-	-	-	-	-	-	-	-	-	-
TOTALE	145	112	64	76	47	14	3	-	-	-	461
ZONE ALTIMETRICHE											
Montagna	145	112	64	76	47	14	3	-	-	-	461
Collina	-	-	-	-	-	-	-	-	-	-	-
Pianura	-	-	-	-	-	-	-	-	-	-	-
TOTALE	145	112	64	76	47	14	3	-	-	-	461
CAPI											
FORME DI CONDUZIONE											
Conduzione diretta del coltivatore	222	416	463	983	1.436	722	264	-	-	-	4.506
<i>Con solo manodopera familiare</i>	222	411	456	965	1.416	648	264	-	-	-	4.382
<i>Con manodopera familiare prevalente</i>	-	5	-	18	20	74	-	-	-	-	117
<i>Con manodopera extrafamiliare prevalente</i>	-	-	7	-	-	-	-	-	-	-	7
Conduzione con salariati	-	5	-	-	31	167	252	-	-	-	455
Altra forma di conduzione	-	-	-	-	-	-	-	-	-	-	-
TOTALE	222	421	463	983	1.467	889	516	-	-	-	4.961
ZONE ALTIMETRICHE											
Montagna	222	421	463	983	1.467	889	516	-	-	-	4.961
Collina	-	-	-	-	-	-	-	-	-	-	-
Pianura	-	-	-	-	-	-	-	-	-	-	-
TOTALE	222	421	463	983	1.467	889	516	-	-	-	4.961

Tavola 2.34 - Aziende con vacche da latte e relativo numero di capi per classe di capi, classe di superficie totale e classe di superficie agricola utilizzata (SAU)

CLASSI DI SUPERFICIE TOTALE CLASSI DI SAU	CLASSI DI CAPI										Totale
	1 -- 2	3 -- 5	6 -- 9	10 -- 19	20 -- 49	50 -- 99	100 -- 499	500 -- 999	1000 -- 1999	2000 ed oltre	
AZIENDE											
CLASSI DI SUPERFICIE TOTALE (in ettari)											
Senza superficie	-	-	-	-	-	-	-	-	-	-	-
Meno di 1 ettaro	10	3	-	-	-	-	-	-	-	-	13
1 -- 2	23	3	-	-	-	-	-	-	-	-	26
2 -- 3	11	9	2	-	-	-	-	-	-	-	22
3 -- 5	22	11	2	1	-	-	-	-	-	-	36
5 -- 10	18	30	9	8	4	-	-	-	-	-	69
10 -- 20	10	13	9	9	4	-	-	-	-	-	45
20 -- 30	4	4	1	6	5	-	-	-	-	-	20
30 -- 50	5	3	7	4	5	1	-	-	-	-	25
50 -- 100	5	4	5	5	2	-	-	-	-	-	21
100 ed oltre	-	1	1	2	3	-	1	-	-	-	8
TOTALE	108	81	36	35	23	1	1	-	-	-	285
CLASSI DI SAU (in ettari)											
Senza superficie	-	-	-	-	-	-	-	-	-	-	-
Meno di 1 ettaro	13	4	-	-	-	-	-	-	-	-	17
1 -- 2	26	2	-	-	-	-	-	-	-	-	28
2 -- 3	12	10	2	-	-	-	-	-	-	-	24
3 -- 5	21	15	2	1	-	-	-	-	-	-	39
5 -- 10	15	28	11	8	4	-	-	-	-	-	66
10 -- 20	8	12	8	10	4	-	-	-	-	-	42
20 -- 30	5	4	3	5	5	-	-	-	-	-	22
30 -- 50	3	2	6	5	5	1	-	-	-	-	22
50 -- 100	5	3	4	4	2	-	-	-	-	-	18
100 ed oltre	-	1	-	2	3	-	1	-	-	-	7
TOTALE	108	81	36	35	23	1	1	-	-	-	285
CAPI											
CLASSI DI SUPERFICIE TOTALE (in ettari)											
Senza superficie	-	-	-	-	-	-	-	-	-	-	-
Meno di 1 ettaro	13	9	-	-	-	-	-	-	-	-	22
1 -- 2	33	11	-	-	-	-	-	-	-	-	44
2 -- 3	17	31	13	-	-	-	-	-	-	-	61
3 -- 5	38	40	16	15	-	-	-	-	-	-	109
5 -- 10	29	119	62	106	84	-	-	-	-	-	400
10 -- 20	14	51	60	120	103	-	-	-	-	-	348
20 -- 30	5	16	7	78	151	-	-	-	-	-	257
30 -- 50	7	9	47	42	131	70	-	-	-	-	306
50 -- 100	8	17	38	57	60	-	-	-	-	-	180
100 ed oltre	-	5	8	29	82	-	140	-	-	-	264
TOTALE	164	308	251	447	611	70	140	-	-	-	1.991
CLASSI DI SAU (in ettari)											
Senza superficie	-	-	-	-	-	-	-	-	-	-	-
Meno di 1 ettaro	17	12	-	-	-	-	-	-	-	-	29
1 -- 2	39	8	-	-	-	-	-	-	-	-	47
2 -- 3	19	35	13	-	-	-	-	-	-	-	67
3 -- 5	36	57	16	15	-	-	-	-	-	-	124
5 -- 10	23	108	74	106	84	-	-	-	-	-	395
10 -- 20	11	48	56	130	103	-	-	-	-	-	348
20 -- 30	7	15	21	68	151	-	-	-	-	-	262
30 -- 50	4	6	39	52	131	70	-	-	-	-	302
50 -- 100	8	14	32	47	60	-	-	-	-	-	161
100 ed oltre	-	5	-	29	82	-	140	-	-	-	256
TOTALE	164	308	251	447	611	70	140	-	-	-	1.991

Tavola 2.35 - Aziende con vacche da latte e relativo numero di capi per classe di capi, forma di conduzione e zona altimetrica

FORME DI CONDUZIONE ZONE ALTIMETRICHE	CLASSI DI CAPI										Totale
	1 -- 2	3 -- 5	6 -- 9	10 -- 19	20 -- 49	50 -- 99	100 -- 499	500 -- 999	1000 -- 1999	2000 ed oltre	
AZIENDE											
FORME DI CONDUZIONE											
Conduzione diretta del coltivatore	108	81	36	35	22	1	-	-	-	-	283
<i>Con solo manodopera familiare</i>	108	80	36	33	22	1	-	-	-	-	280
<i>Con manodopera familiare prevalente</i>	-	1	-	2	-	-	-	-	-	-	3
<i>Con manodopera extrafamiliare prevalente</i>	-	-	-	-	-	-	-	-	-	-	-
Conduzione con salariati	-	-	-	-	1	-	1	-	-	-	2
Altra forma di conduzione	-	-	-	-	-	-	-	-	-	-	-
TOTALE	108	81	36	35	23	1	1	-	-	-	285
ZONE ALTIMETRICHE											
Montagna	108	81	36	35	23	1	1	-	-	-	285
Collina	-	-	-	-	-	-	-	-	-	-	-
Pianura	-	-	-	-	-	-	-	-	-	-	-
TOTALE	108	81	36	35	23	1	1	-	-	-	285
CAPI											
FORME DI CONDUZIONE											
Conduzione diretta del coltivatore	164	308	251	447	571	70	-	-	-	-	1.811
<i>Con solo manodopera familiare</i>	164	305	251	427	571	70	-	-	-	-	1.788
<i>Con manodopera familiare prevalente</i>	-	3	-	20	-	-	-	-	-	-	23
<i>Con manodopera extrafamiliare prevalente</i>	-	-	-	-	-	-	-	-	-	-	-
Conduzione con salariati	-	-	-	-	40	-	140	-	-	-	180
Altra forma di conduzione	-	-	-	-	-	-	-	-	-	-	-
TOTALE	164	308	251	447	611	70	140	-	-	-	1.991
ZONE ALTIMETRICHE											
Montagna	164	308	251	447	611	70	140	-	-	-	1.991
Collina	-	-	-	-	-	-	-	-	-	-	-
Pianura	-	-	-	-	-	-	-	-	-	-	-
TOTALE	164	308	251	447	611	70	140	-	-	-	1.991

Tavola 2.36 - Aziende con suini e relativo numero di capi per classe di capi, classe di superficie totale e classe di superficie agricola utilizzata (SAU)

CLASSI DI SUPERFICIE TOTALE CLASSI DI SAU	CLASSI DI CAPI									Totale
	1 -- 2	3 -- 5	6 -- 9	10 -- 19	20 -- 49	50 -- 99	100 -- 499	500 -- 999	1000 ed oltre	
AZIENDE										
CLASSI DI SUPERFICIE TOTALE (in ettari)										
Meno di 1 ettaro	1	-	-	-	-	-	-	-	-	1
1 -- 2	7	-	-	-	-	-	-	-	-	7
2 -- 3	5	1	-	-	-	-	1	-	-	7
3 -- 5	5	-	-	-	-	1	-	-	-	6
5 -- 10	12	4	2	1	-	-	-	-	-	19
10 -- 20	5	1	-	-	-	-	-	-	-	6
20 -- 30	4	4	-	-	-	-	-	-	-	8
30 -- 50	8	1	-	-	1	-	-	-	-	10
50 -- 100	6	3	-	1	-	-	-	-	-	10
100 ed oltre	-	1	1	-	-	-	-	-	-	2
TOTALE	53	15	3	2	1	1	1	-	-	76
CLASSI DI SAU (in ettari)										
Meno di 1 ettaro	1	-	-	-	-	-	-	-	-	1
1 -- 2	8	-	1	-	-	-	-	-	-	9
2 -- 3	9	2	-	-	-	-	1	-	-	12
3 -- 5	6	2	-	-	-	1	-	-	-	9
5 -- 10	8	2	1	1	-	-	-	-	-	12
10 -- 20	6	1	-	-	-	-	-	-	-	7
20 -- 30	2	4	-	-	-	-	-	-	-	6
30 -- 50	8	1	-	-	1	-	-	-	-	10
50 -- 100	5	2	-	1	-	-	-	-	-	8
100 ed oltre	-	1	1	-	-	-	-	-	-	2
TOTALE	53	15	3	2	1	1	1	-	-	76
CAPI										
CLASSI DI SUPERFICIE TOTALE (in ettari)										
Meno di 1 ettaro	2	-	-	-	-	-	-	-	-	2
1 -- 2	10	-	-	-	-	-	-	-	-	10
2 -- 3	6	4	-	-	-	-	220	-	-	230
3 -- 5	8	-	-	-	-	57	-	-	-	65
5 -- 10	16	16	14	10	-	-	-	-	-	56
10 -- 20	7	3	-	-	-	-	-	-	-	10
20 -- 30	4	17	-	-	-	-	-	-	-	21
30 -- 50	11	3	-	-	40	-	-	-	-	54
50 -- 100	10	12	-	10	-	-	-	-	-	32
100 ed oltre	-	4	8	-	-	-	-	-	-	12
TOTALE	74	59	22	20	40	57	220	-	-	492
CLASSI DI SAU (in ettari)										
Meno di 1 ettaro	2	-	-	-	-	-	-	-	-	2
1 -- 2	11	-	6	-	-	-	-	-	-	17
2 -- 3	12	8	-	-	-	-	220	-	-	240
3 -- 5	8	8	-	-	-	57	-	-	-	73
5 -- 10	12	8	8	10	-	-	-	-	-	38
10 -- 20	8	3	-	-	-	-	-	-	-	11
20 -- 30	2	17	-	-	-	-	-	-	-	19
30 -- 50	10	3	-	-	40	-	-	-	-	53
50 -- 100	9	8	-	10	-	-	-	-	-	27
100 ed oltre	-	4	8	-	-	-	-	-	-	12
TOTALE	74	59	22	20	40	57	220	-	-	492

Tavola 2.37 - Aziende con suini e relativo numero di capi per classe di capi, forma di conduzione e zona altimetrica

FORME DI CONDUZIONE ZONE ALTIMETRICHE	CLASSI DI CAPI									Totale
	1 -- 2	3 -- 5	6 -- 9	10 -- 19	20 -- 49	50 -- 99	100 -- 499	500 -- 999	1000 ed oltre	
AZIENDE										
FORME DI CONDUZIONE										
Conduzione diretta del coltivatore	53	13	3	2	1	1	1	-	-	74
Con solo manodopera familiare	51	13	2	2	1	1	1	-	-	71
Con manodopera familiare prevalente	2	-	-	-	-	-	-	-	-	2
Con manodopera extrafamiliare prevalente	-	-	1	-	-	-	-	-	-	1
Conduzione con salariati	-	2	-	-	-	-	-	-	-	2
Altra forma di conduzione	-	-	-	-	-	-	-	-	-	-
TOTALE	53	15	3	2	1	1	1	-	-	76
ZONE ALTIMETRICHE										
Montagna	53	15	3	2	1	1	1	-	-	76
Collina	-	-	-	-	-	-	-	-	-	-
Pianura	-	-	-	-	-	-	-	-	-	-
TOTALE	53	15	3	2	1	1	1	-	-	76
CAPI										
FORME DI CONDUZIONE										
Conduzione diretta del coltivatore	74	51	22	20	40	57	220	-	-	484
Con solo manodopera familiare	70	51	14	20	40	57	220	-	-	472
Con manodopera familiare prevalente	4	-	-	-	-	-	-	-	-	4
Con manodopera extrafamiliare prevalente	-	-	8	-	-	-	-	-	-	8
Conduzione con salariati	-	8	-	-	-	-	-	-	-	8
Altra forma di conduzione	-	-	-	-	-	-	-	-	-	-
TOTALE	74	59	22	20	40	57	220	-	-	492
ZONE ALTIMETRICHE										
Montagna	74	59	22	20	40	57	220	-	-	492
Collina	-	-	-	-	-	-	-	-	-	-
Pianura	-	-	-	-	-	-	-	-	-	-
TOTALE	74	59	22	20	40	57	220	-	-	492

Tavola 2.38 - Aziende con ovini e relativo numero di capi per classe di capi, classe di superficie totale e classe di superficie agricola utilizzata (SAU)

CLASSI DI SUPERFICIE TOTALE CLASSI DI SAU	CLASSI DI CAPI										Totale
	1 -- 2	3 -- 9	10 -- 19	20 -- 49	50 -- 99	100 -- 499	500 -- 999	1000 -- 2999	3000 -- 4999	5000 ed oltre	
AZIENDE											
CLASSI DI SUPERFICIE TOTALE (in ettari)											
Senza superficie	-	-	-	-	-	-	-	-	-	-	-
Meno di 1 ettaro	1	28	18	3	1	-	-	-	-	-	51
1 -- 2	3	38	21	5	2	1	-	-	-	-	70
2 -- 3	3	29	15	16	1	-	-	-	-	-	64
3 -- 5	6	18	24	15	-	1	-	-	-	-	64
5 -- 10	4	21	18	15	-	1	-	-	-	-	59
10 -- 20	4	9	9	9	-	-	-	-	-	-	31
20 -- 30	-	3	3	3	-	-	-	-	-	-	9
30 -- 50	-	5	7	-	3	1	-	1	-	-	17
50 -- 100	-	2	7	4	-	1	-	-	-	-	14
100 ed oltre	-	1	-	1	1	-	2	-	-	-	5
TOTALE	21	154	122	71	8	5	2	1	-	-	384
CLASSE DI SAU (in ettari)											
Senza superficie	-	-	-	-	-	-	-	-	-	-	-
Meno di 1 ettaro	2	49	23	5	1	-	-	-	-	-	80
1 -- 2	8	41	22	4	2	1	-	-	-	-	78
2 -- 3	5	23	19	21	1	-	-	-	-	-	69
3 -- 5	3	15	21	17	-	1	-	-	-	-	57
5 -- 10	2	10	14	11	-	1	-	-	-	-	38
10 -- 20	1	6	9	8	-	-	-	-	-	-	24
20 -- 30	-	4	1	2	1	-	-	-	-	-	8
30 -- 50	-	3	8	-	2	1	-	1	-	-	15
50 -- 100	-	2	5	3	-	1	-	-	-	-	11
100 ed oltre	-	1	-	-	1	-	2	-	-	-	4
TOTALE	21	154	122	71	8	5	2	1	-	-	384
CAPI											
CLASSI DI SUPERFICIE TOTALE (in ettari)											
Senza superficie	-	-	-	-	-	-	-	-	-	-	-
Meno di 1 ettaro	2	134	241	73	70	-	-	-	-	-	520
1 -- 2	5	194	275	136	145	307	-	-	-	-	1.062
2 -- 3	6	164	227	491	69	-	-	-	-	-	957
3 -- 5	10	101	318	405	-	100	-	-	-	-	934
5 -- 10	7	109	243	453	-	220	-	-	-	-	1.032
10 -- 20	8	62	130	235	-	-	-	-	-	-	435
20 -- 30	-	14	45	72	-	-	-	-	-	-	131
30 -- 50	-	32	84	-	169	150	-	1.688	-	-	2.123
50 -- 100	-	15	87	115	-	200	-	-	-	-	417
100 ed oltre	-	6	-	24	78	-	1.247	-	-	-	1.355
TOTALE	38	831	1.650	2.004	531	977	1.247	1.688	-	-	8.966
CLASSE DI SAU (in ettari)											
Senza superficie	-	-	-	-	-	-	-	-	-	-	-
Meno di 1 ettaro	4	243	294	136	70	-	-	-	-	-	747
1 -- 2	15	208	300	105	145	307	-	-	-	-	1.080
2 -- 3	9	131	276	617	69	-	-	-	-	-	1.102
3 -- 5	5	91	279	490	-	100	-	-	-	-	965
5 -- 10	3	50	190	296	-	220	-	-	-	-	759
10 -- 20	2	44	139	225	-	-	-	-	-	-	410
20 -- 30	-	26	11	42	50	-	-	-	-	-	129
30 -- 50	-	17	101	-	119	150	-	1.688	-	-	2.075
50 -- 100	-	15	60	93	-	200	-	-	-	-	368
100 ed oltre	-	6	-	-	78	-	1.247	-	-	-	1.331
TOTALE	38	831	1.650	2.004	531	977	1.247	1.688	-	-	8.966

Tavola 2.39 - Aziende con ovini e relativo numero di capi per classe di capi, forma di conduzione e zona altimetrica

FORME DI CONDUZIONE ZONE ALTIMETRICHE	CLASSI DI CAPI										Totale
	1 -- 2	3 -- 9	10 -- 19	20 -- 49	50 -- 99	100 -- 499	500 -- 999	1000 -- 2999	3000 -- 4999	5000 ed oltre	
AZIENDE											
FORME DI CONDUZIONE											
Conduzione diretta del coltivatore	21	154	121	71	8	5	2	1	-	-	383
Con solo manodopera familiare	21	154	121	71	8	5	2	1	-	-	383
Con manodopera familiare prevalente	-	-	-	-	-	-	-	-	-	-	-
Con manodopera extrafamiliare prevalente	-	-	-	-	-	-	-	-	-	-	-
Conduzione con salariati	-	-	1	-	-	-	-	-	-	-	1
Altra forma di conduzione	-	-	-	-	-	-	-	-	-	-	-
TOTALE	21	154	122	71	8	5	2	1	-	-	384
ZONE ALTIMETRICHE											
Montagna	21	154	122	71	8	5	2	1	-	-	384
Collina	-	-	-	-	-	-	-	-	-	-	-
Pianura	-	-	-	-	-	-	-	-	-	-	-
TOTALE	21	154	122	71	8	5	2	1	-	-	384
CAPI											
FORME DI CONDUZIONE											
Conduzione diretta del coltivatore	38	831	1.640	2.004	531	977	1.247	1.688	-	-	8.956
Con solo manodopera familiare	38	831	1.640	2.004	531	977	1.247	1.688	-	-	8.956
Con manodopera familiare prevalente	-	-	-	-	-	-	-	-	-	-	-
Con manodopera extrafamiliare prevalente	-	-	-	-	-	-	-	-	-	-	-
Conduzione con salariati	-	-	10	-	-	-	-	-	-	-	10
Altra forma di conduzione	-	-	-	-	-	-	-	-	-	-	-
TOTALE	38	831	1.650	2.004	531	977	1.247	1.688	-	-	8.966
ZONE ALTIMETRICHE											
Montagna	38	831	1.650	2.004	531	977	1.247	1.688	-	-	8.966
Collina	-	-	-	-	-	-	-	-	-	-	-
Pianura	-	-	-	-	-	-	-	-	-	-	-
TOTALE	38	831	1.650	2.004	531	977	1.247	1.688	-	-	8.966

Tavola 2.40 - Aziende con polli da carne e relativo numero di capi per classe di capi, classe di superficie totale e classe di superficie agricola utilizzata (SAU)

CLASSI DI SUPERFICIE TOTALE CLASSI DI SAU	CLASSI DI CAPI									Totale
	Meno di 50	50 -- 100	100 -- 500	500 -- 1000	1000 -- 5000	5000 -- 10000	10000 -- 25000	25000 -- 50000	50000 ed oltre	
AZIENDE										
CLASSI DI SUPERFICIE TOTALE (in ettari)										
Senza superficie	1	-	-	-	-	-	-	-	-	1
Meno di 1 ettaro	9	1	-	-	-	-	-	-	-	10
1 -- 2	12	-	-	-	-	-	-	-	-	12
2 -- 3	10	-	-	-	-	-	-	-	-	10
3 -- 5	13	-	-	-	-	-	-	-	-	13
5 -- 10	17	-	1	-	-	-	-	-	-	18
10 -- 20	5	-	-	-	-	-	-	-	-	5
20 -- 30	6	-	-	-	-	-	-	-	-	6
30 -- 50	4	-	1	-	-	-	-	-	-	5
50 -- 100	3	1	-	-	-	-	-	-	-	4
100 ed oltre	-	-	-	-	-	-	-	-	-	-
TOTALE	80	2	2	-	-	-	-	-	-	84
CLASSI DI SAU (in ettari)										
Senza superficie	1	-	-	-	-	-	-	-	-	1
Meno di 1 ettaro	17	1	-	-	-	-	-	-	-	18
1 -- 2	14	-	-	-	-	-	-	-	-	14
2 -- 3	12	-	-	-	-	-	-	-	-	12
3 -- 5	11	-	1	-	-	-	-	-	-	12
5 -- 10	10	-	-	-	-	-	-	-	-	10
10 -- 20	5	-	-	-	-	-	-	-	-	5
20 -- 30	5	-	-	-	-	-	-	-	-	5
30 -- 50	2	-	1	-	-	-	-	-	-	3
50 -- 100	3	1	-	-	-	-	-	-	-	4
100 ed oltre	-	-	-	-	-	-	-	-	-	-
TOTALE	80	2	2	-	-	-	-	-	-	84
CAPI										
CLASSI DI SUPERFICIE TOTALE (in ettari)										
Senza superficie	25	-	-	-	-	-	-	-	-	25
Meno di 1 ettaro	82	50	-	-	-	-	-	-	-	132
1 -- 2	90	-	-	-	-	-	-	-	-	90
2 -- 3	95	-	-	-	-	-	-	-	-	95
3 -- 5	100	-	-	-	-	-	-	-	-	100
5 -- 10	124	-	200	-	-	-	-	-	-	324
10 -- 20	69	-	-	-	-	-	-	-	-	69
20 -- 30	39	-	-	-	-	-	-	-	-	39
30 -- 50	85	-	100	-	-	-	-	-	-	185
50 -- 100	30	50	-	-	-	-	-	-	-	80
100 ed oltre	-	-	-	-	-	-	-	-	-	-
TOTALE	739	100	300	-	-	-	-	-	-	1.139
CLASSI DI SAU (in ettari)										
Senza superficie	25	-	-	-	-	-	-	-	-	25
Meno di 1 ettaro	145	50	-	-	-	-	-	-	-	195
1 -- 2	74	-	-	-	-	-	-	-	-	74
2 -- 3	147	-	-	-	-	-	-	-	-	147
3 -- 5	62	-	200	-	-	-	-	-	-	262
5 -- 10	100	-	-	-	-	-	-	-	-	100
10 -- 20	47	-	-	-	-	-	-	-	-	47
20 -- 30	64	-	-	-	-	-	-	-	-	64
30 -- 50	45	-	100	-	-	-	-	-	-	145
50 -- 100	30	50	-	-	-	-	-	-	-	80
100 ed oltre	-	-	-	-	-	-	-	-	-	-
TOTALE	739	100	300	-	-	-	-	-	-	1.139

Tavola 2.41 - Aziende con polli da carne e relativo numero di capi per classe di capi, forma di conduzione e zona altimetrica

FORME DI CONDUZIONE ZONE ALTIMETRICHE	CLASSI DI CAPI									Totale
	Meno di 50	50 -- 100	100 -- 500	500 --1000	1000 -- 5000	5000 -- 10000	10000 -- 25000	25000 -- 50000	50000 ed oltre	
AZIENDE										
FORME DI CONDUZIONE										
Conduzione diretta del coltivatore	80	2	2	-	-	-	-	-	-	84
Con solo manodopera familiare	80	1	2	-	-	-	-	-	-	83
Con manodopera familiare prevalente	-	1	-	-	-	-	-	-	-	1
Con manodopera extrafamiliare prevalente	-	-	-	-	-	-	-	-	-	-
Conduzione con salariati	-	-	-	-	-	-	-	-	-	-
Altra forma di conduzione	-	-	-	-	-	-	-	-	-	-
TOTALE	80	2	2	-	-	-	-	-	-	84
ZONE ALTIMETRICHE										
Montagna	80	2	2	-	-	-	-	-	-	84
Collina	-	-	-	-	-	-	-	-	-	-
Pianura	-	-	-	-	-	-	-	-	-	-
TOTALE	80	2	2	-	-	-	-	-	-	84
CAPI										
FORME DI CONDUZIONE										
Conduzione diretta del coltivatore	739	100	300	-	-	-	-	-	-	1.139
Con solo manodopera familiare	739	50	300	-	-	-	-	-	-	1.089
Con manodopera familiare prevalente	-	50	-	-	-	-	-	-	-	50
Con manodopera extrafamiliare prevalente	-	-	-	-	-	-	-	-	-	-
Conduzione con salariati	-	-	-	-	-	-	-	-	-	-
Altra forma di conduzione	-	-	-	-	-	-	-	-	-	-
TOTALE	739	100	300	-	-	-	-	-	-	1.139
ZONE ALTIMETRICHE										
Montagna	739	100	300	-	-	-	-	-	-	1.139
Collina	-	-	-	-	-	-	-	-	-	-
Pianura	-	-	-	-	-	-	-	-	-	-
TOTALE	739	100	300	-	-	-	-	-	-	1.139

Tavola 2.42 - Aziende con galline da uova e relativo numero di capi per classe di capi , classe di superficie totale e classe di superficie agricola utilizzata (SAU)

CLASSI DI SUPERFICIE TOTALE CLASSI DI SAU	CLASSI DI CAPI										Totale
	Meno di 50	50 --100	100 -- 500	500 --1000	1000 -- 3000	3000 -- 5000	5000 -- 10000	10000 -- 25000	25000 -- 50000	50000 ed oltre	
AZIENDE											
CLASSI DI SUPERFICIE TOTALE (in ettari)											
Senza superficie	2	-	-	-	-	-	-	-	-	-	2
Meno di 1 ettaro	32	-	-	-	-	-	-	-	-	-	32
1 -- 2	46	1	-	-	-	-	-	-	-	-	47
2 -- 3	33	1	-	-	-	-	-	-	-	-	34
3 -- 5	44	-	-	-	-	-	-	-	-	-	44
5 -- 10	62	1	-	-	-	-	-	-	-	-	63
10 -- 20	34	-	-	-	-	-	-	-	-	1	35
20 -- 30	9	-	-	-	-	-	-	-	-	-	9
30 -- 50	12	-	-	-	-	-	-	-	-	-	12
50 -- 100	8	-	-	-	-	-	-	-	-	-	8
100 ed oltre	3	-	-	-	-	-	-	-	-	-	3
TOTALE	285	3	-	-	-	-	-	-	-	1	289
CLASSI DI SAU (in ettari)											
Senza superficie	2	-	-	-	-	-	-	-	-	-	2
Meno di 1 ettaro	70	1	-	-	-	-	-	-	-	-	71
1 -- 2	51	1	-	-	-	-	-	-	-	-	52
2 -- 3	40	-	-	-	-	-	-	-	-	-	40
3 -- 5	40	1	-	-	-	-	-	-	-	-	41
5 -- 10	38	-	-	-	-	-	-	-	-	1	39
10 -- 20	15	-	-	-	-	-	-	-	-	-	15
20 -- 30	11	-	-	-	-	-	-	-	-	-	11
30 -- 50	7	-	-	-	-	-	-	-	-	-	7
50 -- 100	8	-	-	-	-	-	-	-	-	-	8
100 ed oltre	3	-	-	-	-	-	-	-	-	-	3
TOTALE	285	3	-	-	-	-	-	-	-	1	289
CAPI											
CLASSI DI SUPERFICIE TOTALE (in ettari)											
Senza superficie	21	-	-	-	-	-	-	-	-	-	21
Meno di 1 ettaro	287	-	-	-	-	-	-	-	-	-	287
1 -- 2	501	50	-	-	-	-	-	-	-	-	551
2 -- 3	346	50	-	-	-	-	-	-	-	-	396
3 -- 5	401	-	-	-	-	-	-	-	-	-	401
5 -- 10	576	50	-	-	-	-	-	-	-	-	626
10 -- 20	315	-	-	-	-	-	-	-	-	80.472	80.787
20 -- 30	77	-	-	-	-	-	-	-	-	-	77
30 -- 50	164	-	-	-	-	-	-	-	-	-	164
50 -- 100	91	-	-	-	-	-	-	-	-	-	91
100 ed oltre	53	-	-	-	-	-	-	-	-	-	53
TOTALE	2.832	150	-	-	-	-	-	-	-	80.472	83.454
CLASSI DI SAU (in ettari)											
Senza superficie	21	-	-	-	-	-	-	-	-	-	21
Meno di 1 ettaro	578	50	-	-	-	-	-	-	-	-	628
1 -- 2	513	50	-	-	-	-	-	-	-	-	563
2 -- 3	438	-	-	-	-	-	-	-	-	-	438
3 -- 5	435	50	-	-	-	-	-	-	-	-	485
5 -- 10	360	-	-	-	-	-	-	-	-	80.472	80.832
10 -- 20	123	-	-	-	-	-	-	-	-	-	123
20 -- 30	123	-	-	-	-	-	-	-	-	-	123
30 -- 50	97	-	-	-	-	-	-	-	-	-	97
50 -- 100	91	-	-	-	-	-	-	-	-	-	91
100 ed oltre	53	-	-	-	-	-	-	-	-	-	53
TOTALE	2.832	150	-	-	-	-	-	-	-	80.472	83.454

Tavola 2.43 - Aziende con galline da uova e relativo numero di capi per classe di capi, forma di conduzione e zona altimetrica

FORME DI CONDUZIONE ZONE ALTIMETRICHE	CLASSI DI CAPI										Totale
	Meno di 50	50 -- 100	100 -- 500	500 -- 1000	1000 -- 3000	3000 -- 5000	5.000 -- 10000	10000 -- 25000	25000 -- 50000	50000 ed oltre	
AZIENDE											
FORME DI CONDUZIONE											
Conduzione diretta del coltivatore	285	3	-	-	-	-	-	-	-	1	289
Con solo manodopera familiare	283	3	-	-	-	-	-	-	-	1	287
Con manodopera familiare prevalente	1	-	-	-	-	-	-	-	-	-	1
Con manodopera extrafamiliare prevalente	1	-	-	-	-	-	-	-	-	-	1
Conduzione con salariati	-	-	-	-	-	-	-	-	-	-	-
Altra forma di conduzione	-	-	-	-	-	-	-	-	-	-	-
TOTALE	285	3	-	-	-	-	-	-	-	1	289
ZONE ALTIMETRICHE											
Montagna	285	3	-	-	-	-	-	-	-	1	289
Collina	-	-	-	-	-	-	-	-	-	-	-
Pianura	-	-	-	-	-	-	-	-	-	-	-
TOTALE	285	3	-	-	-	-	-	-	-	1	289
CAPI											
FORME DI CONDUZIONE											
Conduzione diretta del coltivatore	2.832	150	-	-	-	-	-	-	-	80.472	83.454
Con solo manodopera familiare	2.762	150	-	-	-	-	-	-	-	80.472	83.384
Con manodopera familiare prevalente	30	-	-	-	-	-	-	-	-	-	30
Con manodopera extrafamiliare prevalente	40	-	-	-	-	-	-	-	-	-	40
Conduzione con salariati	-	-	-	-	-	-	-	-	-	-	-
Altra forma di conduzione	-	-	-	-	-	-	-	-	-	-	-
TOTALE	2.832	150	-	-	-	-	-	-	-	80.472	83.454
ZONE ALTIMETRICHE											
Montagna	2.832	150	-	-	-	-	-	-	-	80.472	83.454
Collina	-	-	-	-	-	-	-	-	-	-	-
Pianura	-	-	-	-	-	-	-	-	-	-	-
TOTALE	2.832	150	-	-	-	-	-	-	-	80.472	83.454

Tavola 2.44 - Aziende che dispongono di ricoveri per animali e relativo numero di ricoveri per specie di ricovero, classe di superficie totale, classe di capienza di capi adulti ricoverabili e zona altimetrica

CLASSI DI SUPERFICIE TOTALE CLASSI DI CAPIENZA DI CAPI ADULTI ZONE ALTIMETRICHE	Totale	STALLE		Ovili	Porcilaie	Pollai	Ricoveri per altri allevamenti
		Per bovini	Per equini				
AZIENDE							
CLASSI DI SUPERFICIE TOTALE (in ettari)							
Senza superficie	5	1	1	-	-	2	1
Meno di 1 ettaro	126	43	5	64	-	16	13
1 -- 2	175	66	13	99	2	22	19
2 -- 3	128	59	6	63	4	20	12
3 -- 5	151	74	4	74	1	30	15
5 -- 10	193	126	10	77	6	38	19
10 -- 20	99	66	6	41	2	24	17
20 -- 30	33	24	2	12	3	7	7
30 -- 50	44	35	3	17	3	9	4
50 -- 100	33	28	4	18	4	5	5
100 ed oltre	25	20	2	9	-	2	1
TOTALE	1.012	542	56	474	25	175	113
CLASSI DI CAPIENZA DI CAPI ADULTI							
Meno di 10	240	244	30	25	21	13	-
10 -- 50	585	259	24	361	2	123	-
50 -- 100	127	24	1	72	-	22	-
100 -- 500	56	15	1	15	2	14	-
500 -- 1000	1	-	-	1	-	-	-
1000 -- 2000	2	-	-	-	-	2	-
2000 -- 5000	-	-	-	-	-	-	-
5000 ed oltre	1	-	-	-	-	1	-
TOTALE	1.012	542	56	474	25	175	-
ZONE ALTIMETRICHE							
Montagna	1.012	542	56	474	25	175	113
Collina	-	-	-	-	-	-	-
Pianura	-	-	-	-	-	-	-
TOTALE	1.012	542	56	474	25	175	113
NUMERO DI RICOVERI							
CLASSI DI SUPERFICIE TOTALE (in ettari)							
Senza superficie	5	1	1	-	-	2	1
Meno di 1 ettaro	152	44	5	70	-	18	15
1 -- 2	241	69	14	115	2	22	19
2 -- 3	191	65	7	83	4	20	12
3 -- 5	236	82	4	100	1	31	18
5 -- 10	338	149	14	110	6	39	20
10 -- 20	197	97	6	47	2	26	19
20 -- 30	65	30	3	13	3	7	9
30 -- 50	98	53	3	24	3	11	4
50 -- 100	81	38	4	25	4	5	5
100 ed oltre	83	60	2	18	-	2	1
TOTALE	1.687	688	63	605	25	183	123
CLASSI DI CAPIENZA DI CAPI ADULTI							
Meno di 10	475	261	31	26	21	13	-
10 -- 50	932	341	29	436	2	124	-
50 -- 100	182	40	1	117	-	24	-
100 -- 500	93	46	2	25	2	18	-
500 -- 1000	1	-	-	1	-	-	-
1000 -- 2000	3	-	-	-	-	3	-
2000 -- 5000	-	-	-	-	-	-	-
5000 ed oltre	1	-	-	-	-	1	-
TOTALE	1.687	688	63	605	25	183	-
ZONE ALTIMETRICHE							
Montagna	1.687	688	63	605	25	183	123
Collina	-	-	-	-	-	-	-
Pianura	-	-	-	-	-	-	-
TOTALE	1.687	688	63	605	25	183	123

Tavola 2.45 - Aziende che dispongono di ricoveri per animali, per numero di capi adulti ricoverabili, tipo di ricovero e tipo di impianto

TIPO DI RICOVERO TIPO DI IMPIANTO	NUMERO DI CAPI ADULTI RICOVERABILI								Totale
	Meno di 10	10-50	50 -- 100	100 --500	500 -- 1000	1000 -- 2000	2000 -- 5000	5000 ed oltre	
STALLE PER BOVINI	244	259	24	15	-	-	-	-	542
Con impianti per:									
Alimentazione automatizzata	1	7	3	1	-	-	-	-	12
Abbeveraggio automatizzato	47	130	15	9	-	-	-	-	201
Sgombero di letame e rimozione rifiuti	1	47	11	8	-	-	-	-	67
Mungitura meccanica	4	71	13	5	-	-	-	-	93
STALLE PER EQUINI	30	24	1	1	-	-	-	-	56
Con impianti per:									
Alimentazione automatizzata	-	1	-	-	-	-	-	-	1
Abbeveraggio automatizzato	3	7	-	1	-	-	-	-	11
Sgombero di letame e rimozione rifiuti	-	2	-	-	-	-	-	-	2
OVILI	25	361	72	15	1	-	-	-	474
Con impianti per:									
Alimentazione automatizzata	-	-	-	-	-	-	-	-	-
Abbeveraggio automatizzato	-	7	5	5	-	-	-	-	17
Sgombero di letame e rimozione rifiuti	-	2	3	-	-	-	-	-	5
Mungitura meccanica	-	-	1	1	-	-	-	-	2
PORCILAIE	21	2	-	2	-	-	-	-	25
Con impianti per:									
Alimentazione automatizzata	-	-	-	-	-	-	-	-	-
Abbeveraggio automatizzato	-	-	-	1	-	-	-	-	1
Sgombero di letame e rimozione rifiuti	-	-	-	-	-	-	-	-	-
Depurazione liquami	-	-	-	1	-	-	-	-	1
POLLAI	13	123	22	14	-	2	-	1	175
Con impianti per:									
Alimentazione automatizzata	-	-	-	-	-	-	-	-	-
Abbeveraggio automatizzato	-	-	-	-	-	-	-	-	-
Sgombero di letame e rimozione rifiuti	-	-	-	-	-	-	-	-	-

Tavola 2.46 - Aziende che utilizzano mezzi meccanici aziendali ed extraziendali per titolo di possesso dei mezzi meccanici, tipo di mezzo utilizzato e zona altimetrica

MEZZI MECCANICI	Totale aziende	DI PROPRIETÀ SOLO DELL'AZIENDA			In comproprietà	Forniti da terzi
		Aziende	NUMERO MEZZI			
			Totale	Di età inferiore a 10 anni		
TOTALE						
TOTALE	1.147	1.138	-	-	28	28
Trattrici	689	679	926	326	16	22
Di potenza inferiore a 40 Kw	487	479	535	147	13	20
Da 40 Kw a meno di 60 Kw	221	219	279	126	6	2
Da 60 Kw a meno di 100 Kw	88	88	99	47	-	-
Di 100 Kw e oltre	10	10	13	6	-	-
Motocoltivatori, motozappe, motofresatrici e motofalciatrici	938	928	1.460	460	18	15
Mietitrebbiatrici	6	5	8	4	-	1
Macchine per la raccolta completamente automatizzata di:						
Patata	1	1	1	-	-	-
Altri prodotti	32	29	43	15	2	2
Apparecchi meccanici distribuzione dei prodotti fitoiatrici	53	52	72	31	2	2
Macchine per la fertilizzazione	58	58	74	34	1	-
Altri mezzi meccanici	225	223	-	-	1	1
MONTAGNA						
TOTALE	1.145	1.136	-	-	28	27
Trattrici	688	678	925	326	16	21
Di potenza inferiore a 40 Kw	486	478	534	147	13	19
Da 40 Kw a meno di 60 Kw	221	219	279	126	6	2
Da 60 Kw a meno di 100 Kw	88	88	99	47	-	-
Di 100 Kw e oltre	10	10	13	6	-	-
Motocoltivatori, motozappe, motofresatrici e motofalciatrici	936	926	1.457	460	18	15
Mietitrebbiatrici	6	5	8	4	-	1
Macchine per la raccolta completamente automatizzata di:						
Patata	1	1	1	-	-	-
Altri prodotti	32	29	43	15	2	2
Apparecchi meccanici distribuzione dei prodotti fitoiatrici	53	52	72	31	2	2
Macchine per la fertilizzazione	58	58	74	34	1	-
Altri mezzi meccanici	225	223	-	-	1	1
COLLINA						
TOTALE	2	2	-	-	-	1
Trattrici	1	1	1	-	-	1
Di potenza inferiore a 40 Kw	1	1	1	-	-	1
Da 40 Kw a meno di 60 Kw	-	-	-	-	-	-
Da 60 Kw a meno di 100 Kw	-	-	-	-	-	-
Di 100 Kw e oltre	-	-	-	-	-	-
Motocoltivatori, motozappe, motofresatrici e motofalciatrici	2	2	3	-	-	-
Mietitrebbiatrici	-	-	-	-	-	-
Macchine per la raccolta completamente automatizzata di:						
Patata	-	-	-	-	-	-
Altri prodotti	-	-	-	-	-	-
Apparecchi meccanici distribuzione dei prodotti fitoiatrici	-	-	-	-	-	-
Macchine per la fertilizzazione	-	-	-	-	-	-
Altri mezzi meccanici	-	-	-	-	-	-
PIANURA						
TOTALE	-	-	-	-	-	-
Trattrici	-	-	-	-	-	-
Di potenza inferiore a 40 Kw	-	-	-	-	-	-
Da 40 Kw a meno di 60 Kw	-	-	-	-	-	-
Da 60 Kw a meno di 100 Kw	-	-	-	-	-	-
Di 100 Kw e oltre	-	-	-	-	-	-
Motocoltivatori, motozappe, motofresatrici e motofalciatrici	-	-	-	-	-	-
Mietitrebbiatrici	-	-	-	-	-	-
Macchine per la raccolta completamente automatizzata di:						
Patata	-	-	-	-	-	-
Altri prodotti	-	-	-	-	-	-
Apparecchi meccanici distribuzione dei prodotti fitoiatrici	-	-	-	-	-	-
Macchine per la fertilizzazione	-	-	-	-	-	-
Altri mezzi meccanici	-	-	-	-	-	-

Tavola 2.47 - Aziende che utilizzano mezzi meccanici aziendali ed extraziendali per tipo di possesso, tipo di mezzo utilizzato e zona altimetrica

MEZZI MECCANICI	TIPO DI POSSESSO						
	Solo di proprietà	Solo in comproprietà	Solo forniti da terzi	Di proprietà e in comproprietà	Di proprietà e forniti da terzi	In comproprietà e forniti da terzi	Di proprietà, in comproprietà e forniti da terzi
TOTALE							
Trattrici	651	1	9	15	13	-	-
<i>Di potenza inferiore a 40 Kw</i>	454	1	7	12	13	-	-
<i>Da 40 Kw a meno di 60 Kw</i>	213	-	2	6	-	-	-
<i>Da 60 Kw a meno di 100 Kw</i>	88	-	-	-	-	-	-
<i>Di 100 Kw e oltre</i>	10	-	-	-	-	-	-
Motocoltivatori, motozappe, motofresatrici e motofalciatrici	905	4	6	14	9	-	-
Mietitrebbiatrici	5	-	1	-	-	-	-
Macchine per la raccolta completamente automatizzata di:							
<i>Patata</i>	1	-	-	-	-	-	-
<i>Altri prodotti</i>	28	1	2	1	-	-	-
Apparecchi meccanici distribuzione dei prodotti fitoiatrici	49	-	1	2	1	-	-
Macchine per la fertilizzazione	57	-	-	1	-	-	-
Altri mezzi meccanici	223	1	1	-	-	-	-
MONTAGNA							
Trattrici	651	1	9	15	12	-	-
<i>Di potenza inferiore a 40 Kw</i>	454	1	7	12	12	-	-
<i>Da 40 Kw a meno di 60 Kw</i>	213	-	2	6	-	-	-
<i>Da 60 Kw a meno di 100 Kw</i>	88	-	-	-	-	-	-
<i>Di 100 Kw e oltre</i>	10	-	-	-	-	-	-
Motocoltivatori, motozappe, motofresatrici e motofalciatrici	903	4	6	14	9	-	-
Mietitrebbiatrici	5	-	1	-	-	-	-
Macchine per la raccolta completamente automatizzata di:							
<i>Patata</i>	1	-	-	-	-	-	-
<i>Altri prodotti</i>	28	1	2	1	-	-	-
Apparecchi meccanici distribuzione dei prodotti fitoiatrici	49	-	1	2	1	-	-
Macchine per la fertilizzazione	57	-	-	1	-	-	-
Altri mezzi meccanici	223	1	1	-	-	-	-
COLLINA							
Trattrici	-	-	-	-	1	-	-
<i>Di potenza inferiore a 40 Kw</i>	-	-	-	-	1	-	-
<i>Da 40 Kw a meno di 60 Kw</i>	-	-	-	-	-	-	-
<i>Da 60 Kw a meno di 100 Kw</i>	-	-	-	-	-	-	-
<i>Di 100 Kw e oltre</i>	-	-	-	-	-	-	-
Motocoltivatori, motozappe, motofresatrici e motofalciatrici	2	-	-	-	-	-	-
Mietitrebbiatrici	-	-	-	-	-	-	-
Macchine per la raccolta completamente automatizzata di:							
<i>Patata</i>	-	-	-	-	-	-	-
<i>Altri prodotti</i>	-	-	-	-	-	-	-
Apparecchi meccanici distribuzione dei prodotti fitoiatrici	-	-	-	-	-	-	-
Macchine per la fertilizzazione	-	-	-	-	-	-	-
Altri mezzi meccanici	-	-	-	-	-	-	-
PIANURA							
Trattrici	-	-	-	-	-	-	-
<i>Di potenza inferiore a 40 Kw</i>	-	-	-	-	-	-	-
<i>Da 40 Kw a meno di 60 Kw</i>	-	-	-	-	-	-	-
<i>Da 60 Kw a meno di 100 Kw</i>	-	-	-	-	-	-	-
<i>Di 100 Kw e oltre</i>	-	-	-	-	-	-	-
Motocoltivatori, motozappe, motofresatrici e motofalciatrici	-	-	-	-	-	-	-
Mietitrebbiatrici	-	-	-	-	-	-	-
Macchine per la raccolta completamente automatizzata di:							
<i>Patata</i>	-	-	-	-	-	-	-
<i>Altri prodotti</i>	-	-	-	-	-	-	-
Apparecchi meccanici distribuzione dei prodotti fitoiatrici	-	-	-	-	-	-	-
Macchine per la fertilizzazione	-	-	-	-	-	-	-
Altri mezzi meccanici	-	-	-	-	-	-	-

Tavola 2.48 - Aziende che utilizzano mezzi meccanici di proprietà dell'azienda e relativo numero di mezzi per classe di superficie agricola utilizzata (SAU) e tipo di mezzo utilizzato

MEZZI MECCANICI	CLASSI DI SUPERFICIE AGRICOLA UTILIZZATA <i>(in ettari)</i>									Totale
	Senza superficie	Meno di 1	1 -- 2	2 -- 5	5 -- 10	10 -- 20	20 -- 50	50 -- 100	100 ed oltre	
AZIENDE										
Trattrici	13	140	115	171	97	54	57	22	10	679
<i>Di potenza inferiore a 40 Kw</i>	11	112	91	127	56	36	32	9	5	479
<i>Da 40 Kw a meno di 60 Kw</i>	1	26	23	53	43	26	31	11	5	219
<i>Da 60 Kw a meno di 100 Kw</i>	1	8	8	11	17	12	15	10	6	88
<i>Di 100 Kw e oltre</i>	1	1	1	1	-	-	2	1	3	10
Motocoltivatori, motozappe, motofresatrici e motofalciatrici	6	220	173	247	117	62	65	24	14	928
Mietitrebbiatrici	-	-	-	1	-	1	1	1	1	5
Macchine per la raccolta automatizzata di:										
<i>Patata</i>	-	-	-	-	1	-	-	-	-	1
<i>Altri prodotti</i>	-	1	-	6	10	4	4	2	2	29
Apparecchi meccanici distribuzione dei prodotti fitoiatrici	1	16	11	8	7	1	5	2	1	52
Macchine per la fertilizzazione	-	13	7	6	11	4	10	4	3	58
Altri mezzi meccanici	3	68	41	58	20	10	11	5	7	223
NUMERO DI MEZZI										
Trattrici	15	156	134	221	136	87	114	36	27	926
<i>Di potenza inferiore a 40 Kw</i>	11	119	97	143	64	42	45	9	5	535
<i>Da 40 Kw a meno di 60 Kw</i>	2	28	28	66	54	31	48	15	7	279
<i>Da 60 Kw a meno di 100 Kw</i>	1	8	8	11	18	14	19	11	9	99
<i>Di 100 Kw e oltre</i>	1	1	1	1	-	-	2	1	6	13
Motocoltivatori, motozappe, motofresatrici e motofalciatrici	6	285	241	409	220	100	127	46	26	1.460
Mietitrebbiatrici	-	-	-	4	-	1	1	1	1	8
Macchine per la raccolta automatizzata di:										
<i>Patata</i>	-	-	-	-	1	-	-	-	-	1
<i>Altri prodotti</i>	-	1	-	14	12	6	4	3	3	43
Apparecchi meccanici distribuzione dei prodotti fitoiatrici	1	19	19	10	8	1	10	2	2	72
Macchine per la fertilizzazione	-	15	7	11	13	4	15	4	5	74

Tavola 2.49 - Aziende che utilizzano i principali mezzi meccanici di proprietà dell'azienda per numero di mezzi e tipo di mezzo utilizzato

	NUMERO DI MEZZI DI PROPRIETÀ DELL'AZIENDA							
MEZZI MECCANICI	1	2	3	4	5	6 E OLTRE		Totale
						Aziende	Numero mezzi	
TOTALE								
Trattrici	511	116	37	10	1	4	27	679
Di potenza inferiore a 40 Kw	431	40	8	-	-	-	-	479
Da 40 Kw a meno di 60 Kw	172	39	4	3	1	-	-	219
Da 60 Kw a meno di 100 Kw	78	9	1	-	-	-	-	88
Di 100 Kw e oltre	8	1	1	-	-	-	-	10
Motocoltivatori, motozappe, motofresatrici e motofalciatrici	583	223	82	29	4	7	49	928
Mietitrebbiatrici	4	-	-	1	-	-	-	5
Macchine per la raccolta completamente automatizzata di:								
Patata	1	-	-	-	-	-	-	1
Altri prodotti	23	2	2	1	-	1	6	29
Apparecchi meccanici distribuzione dei prodotti fitoiatrici	40	6	5	-	1	-	-	52
Macchine per la fertilizzazione	49	5	2	1	1	-	-	58
DI ETÀ INFERIORE A 10 ANNI								
Trattrici	211	32	11	1	-	2	14	257
Di potenza inferiore a 40 Kw	129	6	2	-	-	-	-	137
Da 40 Kw a meno di 60 Kw	79	15	4	-	1	-	-	99
Da 60 Kw a meno di 100 Kw	41	3	-	-	-	-	-	44
Di 100 Kw e oltre	6	-	-	-	-	-	-	6
Motocoltivatori, motozappe, motofresatrici e motofalciatrici	215	71	21	6	-	2	16	315
Mietitrebbiatrici	-	-	-	1	-	-	-	1
Macchine per la raccolta completamente automatizzata di:								
Patata	-	-	-	-	-	-	-	-
Altri prodotti	11	-	-	1	-	-	-	12
Apparecchi meccanici distribuzione dei prodotti fitoiatrici	19	2	1	-	1	-	-	23
Macchine per la fertilizzazione	19	4	1	1	-	-	-	25

Tavola 2.50 - Aziende e relativo numero di giornate di lavoro aziendale per classe di giornate di lavoro, classe di superficie totale e classe di superficie agricola utilizzata (SAU)

CLASSI DI SUPERFICIE TOTALE CLASSI DI SAU	CLASSI DI GIORNATE DI LAVORO								Totale
	Meno di 50	50 -- 100	100 -- 200	200 -- 300	300 -- 500	500 -- 1000	1000 -- 2500	2500 ed oltre	
AZIENDE									
CLASSI DI SUPERFICIE TOTALE (in ettari)									
Senza superficie	3	3	2	1	-	-	-	-	9
Meno di 1 ettaro	78	57	70	42	40	11	5	-	303
1 -- 2	54	38	94	54	39	13	6	-	298
2 -- 3	22	14	60	39	38	12	3	-	188
3 -- 5	30	30	52	50	49	10	2	2	225
5 -- 10	21	31	43	29	71	33	4	-	232
10 -- 20	14	17	19	20	43	19	3	-	135
20 -- 30	3	-	4	5	13	12	2	-	39
30 -- 50	4	3	2	9	13	21	2	-	54
50 -- 100	9	1	2	-	14	17	1	-	44
100 ed oltre	65	11	4	5	5	10	1	-	101
TOTALE	303	205	352	254	325	158	29	2	1.628
CLASSI DI SAU (in ettari)									
Senza superficie	75	22	5	1	1	-	1	-	105
Meno di 1 ettaro	109	94	123	71	59	15	4	-	475
1 -- 2	23	40	97	47	41	16	6	-	270
2 -- 3	14	16	54	45	41	8	4	2	184
3 -- 5	8	13	32	41	56	14	1	-	165
5 -- 10	10	11	28	20	60	27	4	-	160
10 -- 20	5	-	7	15	31	20	3	-	81
20 -- 30	2	1	2	2	12	16	3	-	38
30 -- 50	3	-	2	7	10	20	1	-	43
50 -- 100	13	-	1	-	12	13	1	-	40
100 ed oltre	41	8	1	5	2	9	1	-	67
TOTALE	303	205	352	254	325	158	29	2	1.628
GIORNATE DI LAVORO AZIENDALE									
CLASSI DI SUPERFICIE TOTALE (in ettari)									
Senza superficie	100	160	210	240	-	-	-	-	710
Meno di 1 ettaro	1.644	3.727	9.240	10.467	14.918	7.210	8.075	-	55.281
1 -- 2	1.360	2.818	12.857	12.940	14.407	8.821	9.485	-	62.688
2 -- 3	495	986	8.064	9.668	13.561	7.708	3.940	-	44.422
3 -- 5	819	2.054	7.336	12.268	17.926	7.194	3.300	6.614	57.511
5 -- 10	505	2.205	6.560	6.993	26.226	21.277	5.155	-	68.921
10 -- 20	233	1.160	2.732	4.999	15.636	11.361	3.500	-	39.621
20 -- 30	20	-	591	1.241	4.742	7.484	2.240	-	16.318
30 -- 50	43	234	369	2.489	5.243	15.496	2.653	-	26.527
50 -- 100	225	50	320	-	5.447	10.820	1.095	-	17.957
100 ed oltre	785	699	544	1.187	1.774	7.054	1.300	-	13.343
TOTALE	6.229	14.093	48.823	62.492	119.880	104.425	40.743	6.614	403.299
CLASSI DI SAU (in ettari)									
Senza superficie	1.271	1.455	620	240	300	-	1.775	-	5.661
Meno di 1 ettaro	2.614	6.406	16.294	17.308	21.747	10.129	6.300	-	80.798
1 -- 2	643	2.923	13.473	11.260	15.300	10.341	9.485	-	63.425
2 -- 3	372	1.208	7.605	11.313	14.283	5.219	5.705	6.614	52.319
3 -- 5	216	812	4.680	10.084	20.469	9.513	1.535	-	47.309
5 -- 10	122	730	4.185	4.887	22.396	17.728	5.155	-	55.203
10 -- 20	85	-	1.067	3.801	11.581	11.668	3.500	-	31.702
20 -- 30	70	60	271	497	4.399	10.653	3.853	-	19.803
30 -- 50	75	-	308	1.915	4.144	14.588	1.040	-	22.070
50 -- 100	177	-	150	-	4.589	8.360	1.095	-	14.371
100 ed oltre	584	499	170	1.187	672	6.226	1.300	-	10.638
TOTALE	6.229	14.093	48.823	62.492	119.880	104.425	40.743	6.614	403.299

Tavola 2.51 - Aziende e relativo numero di giornate di lavoro aziendale per classe di giornate di lavoro, forma di conduzione e zona altimetrica

FORME DI CONDUZIONE ZONE ALTIMETRICHE	CLASSI DI GIORNATE DI LAVORO								Totale
	Meno di 50	50--100	100--200	200--300	300--500	500--1000	1000--2500	2500 ed oltre	
AZIENDE									
FORME DI CONDUZIONE									
Conduzione diretta del coltivatore	212	193	349	249	320	153	22	2	1.500
Con solo manodopera familiare	211	192	344	248	315	136	11	-	1.457
Con manodopera familiare prevalente	-	1	5	1	4	15	7	-	33
Con manodopera extrafamiliare prevalente	1	-	-	-	1	2	4	2	10
Conduzione con salariati	88	12	3	5	5	5	6	-	124
Altra forma di conduzione	3	-	-	-	-	-	1	-	4
TOTALE	303	205	352	254	325	158	29	2	1.628
ZONE ALTIMETRICHE									
Montagna	303	205	352	253	324	157	29	2	1.625
Collina	-	-	-	1	1	1	-	-	3
Pianura	-	-	-	-	-	-	-	-	-
TOTALE	303	205	352	254	325	158	29	2	1.628
GIORNATE DI LAVORO AZIENDALE									
FORME DI CONDUZIONE									
Conduzione diretta del coltivatore	5.057	13.344	48.429	61.313	118.095	100.866	29.038	6.614	382.756
Con solo manodopera familiare	5.017	13.290	47.799	61.073	116.122	89.717	12.489	-	345.507
Con manodopera familiare prevalente	-	54	630	240	1.523	9.585	10.109	-	22.141
Con manodopera extrafamiliare prevalente	40	-	-	-	450	1.564	6.440	6.614	15.108
Conduzione con salariati	1.152	749	394	1.179	1.785	3.559	10.624	-	19.442
Altra forma di conduzione	20	-	-	-	-	-	1.081	-	1.101
TOTALE	6.229	14.093	48.823	62.492	119.880	104.425	40.743	6.614	403.299
ZONE ALTIMETRICHE									
Montagna	6.229	14.093	48.823	62.292	119.560	103.705	40.743	6.614	402.059
Collina	-	-	-	200	320	720	-	-	1.240
Pianura	-	-	-	-	-	-	-	-	-
TOTALE	6.229	14.093	48.823	62.492	119.880	104.425	40.743	6.614	403.299

Tavola 2.52 - Aziende per categoria di manodopera familiare, classe di superficie totale, classe di superficie agricola utilizzata (SAU) e sesso

		FAMILIARI E PARENTI DEL CONDUTTORE					
CLASSI DI SUPERFICIE TOTALE CLASSI DI SAU	Conduttore	CONIUGE		ALTRI FAMILIARI DEL CONDUTTORE		Parenti del conduttore	Totale
		Totale	Di cui che lavora in azienda	Totale	Di cui che lavorano in azienda		
TOTALE							
CLASSI DI SUPERFICIE TOTALE (in ettari)							
Senza superficie	9	3	1	3	1	-	9
Meno di 1 ettaro	303	154	76	114	31	17	303
1 -- 2	293	156	102	133	57	17	293
2 -- 3	187	99	67	80	31	17	187
3 -- 5	220	117	92	95	44	24	220
5 -- 10	227	109	80	130	81	26	227
10 -- 20	129	59	50	80	50	23	129
20 -- 30	36	20	17	27	19	6	36
30 -- 50	52	22	15	34	23	9	52
50 -- 100	33	16	16	29	19	3	33
100 ed oltre	21	9	8	9	7	3	21
TOTALE	1.510	764	524	734	363	145	1.510
CLASSI DI SAU (in ettari)							
Senza superficie	93	24	12	27	9	3	93
Meno di 1 ettaro	469	242	129	191	70	31	469
1 -- 2	265	146	105	115	49	27	265
2 -- 3	179	97	70	91	40	20	179
3 -- 5	159	82	70	80	45	15	159
5 -- 10	151	80	61	93	59	15	151
10 -- 20	77	39	33	48	29	15	77
20 -- 30	34	18	13	28	19	9	34
30 -- 50	41	15	11	30	23	5	41
50 -- 100	26	14	14	24	15	2	26
100 ed oltre	16	7	6	7	5	3	16
TOTALE	1.510	764	524	734	363	145	1.510
MASCHI							
CLASSI DI SUPERFICIE TOTALE (in ettari)							
Senza superficie	8	-	-	2	1	-	8
Meno di 1 ettaro	211	55	43	89	28	15	280
1 -- 2	156	86	63	104	47	16	268
2 -- 3	76	69	50	55	21	17	159
3 -- 5	100	80	68	64	34	20	199
5 -- 10	100	73	59	93	60	21	203
10 -- 20	71	37	32	48	32	17	123
20 -- 30	21	11	9	24	19	5	36
30 -- 50	35	11	6	24	18	7	50
50 -- 100	23	6	6	25	17	3	33
100 ed oltre	13	6	5	8	6	1	20
TOTALE	814	434	341	536	283	122	1.379
CLASSI DI SAU (in ettari)							
Senza superficie	68	7	5	14	6	3	77
Meno di 1 ettaro	302	95	69	148	57	28	434
1 -- 2	129	88	71	84	40	23	242
2 -- 3	70	69	53	65	29	19	156
3 -- 5	63	64	57	59	37	12	140
5 -- 10	69	55	43	63	41	13	142
10 -- 20	38	28	23	28	18	10	73
20 -- 30	20	11	7	23	18	7	34
30 -- 50	29	7	4	25	19	4	40
50 -- 100	17	5	5	20	13	2	26
100 ed oltre	9	5	4	7	5	1	15
TOTALE	814	434	341	536	283	122	1.379

Tavola 2.52 segue - Aziende per categoria di manodopera familiare, classe di superficie totale, classe di superficie agricola utilizzata (SAU) e sesso

		FAMILIARI E PARENTI DEL CONDUTTORE					
CLASSI DI SUPERFICIE TOTALE CLASSI DI SAU	Conduttore	CONIUGE		ALTRI FAMILIARI DEL CONDUTTORE		Parenti del conduttore	Totale
		Totale	Di cui che lavora in azienda	Totale	Di cui che lavorano in azienda		
FEMMINE							
CLASSI DI SUPERFICIE TOTALE (in ettari)							
Senza superficie	1	3	1	2	1	-	5
Meno di 1 ettaro	92	99	33	62	7	5	214
1 -- 2	137	70	39	64	15	4	223
2 -- 3	111	30	17	51	16	2	152
3 -- 5	120	37	24	52	15	8	175
5 -- 10	127	36	21	83	44	12	188
10 -- 20	58	22	18	57	27	7	100
20 -- 30	15	9	8	12	8	1	31
30 -- 50	17	11	9	22	11	4	43
50 -- 100	10	10	10	17	8	-	28
100 ed oltre	8	3	3	4	1	2	13
TOTALE	696	330	183	426	153	45	1.172
CLASSI DI SAU (in ettari)							
Senza superficie	25	17	7	16	4	-	50
Meno di 1 ettaro	167	147	60	98	21	9	347
1 -- 2	136	58	34	62	16	7	213
2 -- 3	109	28	17	55	17	6	148
3 -- 5	96	18	13	45	15	5	129
5 -- 10	82	25	18	64	37	6	124
10 -- 20	39	11	10	35	16	6	63
20 -- 30	14	7	6	16	9	2	30
30 -- 50	12	8	7	18	11	2	33
50 -- 100	9	9	9	14	7	-	24
100 ed oltre	7	2	2	3	-	2	11
TOTALE	696	330	183	426	153	45	1.172

Tavola 2.53 - Aziende per categoria di altra manodopera aziendale, classe di superficie totale, classe di superficie agricola utilizzata (SAU) e sesso

	ALTRA MANODOPERA AZIENDALE				
CLASSI DI SUPERFICIE TOTALE CLASSI DI SAU	DIRIGENTI E IMPIEGATI		OPERAI ED ASSIMILATI		Totale
	A tempo indeterminato	A tempo determinato	A tempo indeterminato	A tempo determinato	
	TOTALE				
CLASSI DI SUPERFICIE TOTALE (in ettari)					
Meno di 1 ettaro	-	-	7	6	12
1 -- 2	2	4	6	8	15
2 -- 3	1	1	3	4	9
3 -- 5	6	1	8	8	13
5 -- 10	3	-	3	3	7
10 -- 20	6	1	2	1	8
20 -- 30	3	-	1	-	4
30 -- 50	3	1	2	2	5
50 -- 100	8	2	2	8	13
100 ed oltre	48	4	15	33	83
TOTALE	80	14	49	73	169
CLASSI DI SAU (in ettari)					
Senza superficie	9	-	2	4	13
Meno di 1 ettaro	5	2	7	7	20
1 -- 2	1	6	9	8	18
2 -- 3	6	-	6	6	12
3 -- 5	4	2	4	6	10
5 -- 10	7	-	4	4	12
10 -- 20	3	-	3	2	7
20 -- 30	3	1	2	2	5
30 -- 50	3	-	1	3	4
50 -- 100	9	-	1	7	15
100 ed oltre	30	3	10	24	53
TOTALE	80	14	49	73	169
	MASCHI				
CLASSI DI SUPERFICIE TOTALE (in ettari)					
Meno di 1 ettaro	-	-	7	5	11
1 -- 2	2	4	5	7	13
2 -- 3	-	1	3	3	7
3 -- 5	3	1	8	7	13
5 -- 10	2	-	3	3	6
10 -- 20	6	1	2	1	8
20 -- 30	2	-	1	-	3
30 -- 50	3	1	2	2	5
50 -- 100	7	2	2	8	12
100 ed oltre	45	2	15	33	80
TOTALE	70	12	48	69	158
CLASSI DI SAU (in ettari)					
Senza superficie	7	-	2	4	11
Meno di 1 ettaro	4	1	7	6	17
1 -- 2	1	6	8	7	16
2 -- 3	4	-	6	5	11
3 -- 5	3	2	4	5	10
5 -- 10	6	-	4	4	11
10 -- 20	3	-	3	2	7
20 -- 30	1	1	2	2	4
30 -- 50	3	-	1	3	4
50 -- 100	9	-	1	7	15
100 ed oltre	29	2	10	24	52
TOTALE	70	12	48	69	158

Tavola 2.53 segue - Aziende per categoria di altra manodopera aziendale, classe di superficie totale, classe di superficie agricola utilizzata (SAU) e sesso

	ALTRA MANODOPERA AZIENDALE				
CLASSI DI SUPERFICIE TOTALE CLASSI DI SAU	DIRIGENTI E IMPIEGATI		OPERAI ED ASSIMILATI		Totale
	A tempo indeterminato	A tempo determinato	A tempo indeterminato	A tempo determinato	
FEMMINE					
CLASSI DI SUPERFICIE TOTALE (in ettari)					
Meno di 1 ettaro	-	-	1	1	2
1 -- 2	1	1	3	3	6
2 -- 3	1	-	-	1	2
3 -- 5	5	-	3	4	8
5 -- 10	1	-	-	2	3
10 -- 20	-	-	1	1	2
20 -- 30	1	-	-	-	1
30 -- 50	1	-	-	-	1
50 -- 100	1	-	-	3	4
100 ed oltre	10	2	2	4	17
TOTALE	21	3	10	19	46
CLASSI DI SAU (in ettari)					
Senza superficie	4	-	-	-	4
Meno di 1 ettaro	2	1	1	1	5
1 -- 2	-	1	3	3	5
2 -- 3	3	-	1	3	4
3 -- 5	2	-	2	3	6
5 -- 10	2	-	-	2	4
10 -- 20	-	-	1	1	2
20 -- 30	2	-	-	1	3
30 -- 50	-	-	-	-	-
50 -- 100	-	-	-	1	1
100 ed oltre	6	1	2	4	12
TOTALE	21	3	10	19	46

Tavola 2.54 - Giornate di lavoro aziendale per categoria di manodopera familiare, classe di superficie totale, classe di superficie agricola utilizzata (SAU) e sesso

CLASSI DI SUPERFICIE TOTALE CLASSI DI SAU	FAMILIARI E PARENTI DEL CONDUTTORE				Totale
	Conduttore	Coniuge	Altri familiari del conduttore	Parenti del conduttore	
TOTALE					
CLASSI DI SUPERFICIE TOTALE (in ettari)					
Senza superficie	460	20	230	-	710
Meno di 1 ettaro	35.756	7.162	4.122	2.960	50.000
1 -- 2	38.463	9.247	5.881	1.370	54.961
2 -- 3	30.036	6.207	4.925	2.215	43.383
3 -- 5	34.348	6.847	3.879	1.680	46.754
5 -- 10	40.946	9.658	13.116	2.988	66.708
10 -- 20	23.811	5.115	6.958	2.721	38.605
20 -- 30	9.046	2.755	3.911	346	16.058
30 -- 50	13.440	3.192	6.319	2.391	25.342
50 -- 100	8.956	2.926	4.622	265	16.769
100 ed oltre	4.925	1.180	2.170	935	9.210
TOTALE	240.187	54.309	56.133	17.871	368.500
CLASSI DI SAU (in ettari)					
Senza superficie	3.332	220	495	35	4.082
Meno di 1 ettaro	54.062	10.770	7.404	3.770	76.006
1 -- 2	38.584	10.022	5.155	1.842	55.603
2 -- 3	30.487	6.094	4.965	2.467	44.013
3 -- 5	30.542	6.204	5.295	1.660	43.701
5 -- 10	32.181	7.714	10.952	1.970	52.817
10 -- 20	18.924	4.182	5.225	2.436	30.767
20 -- 30	9.454	2.752	4.491	1.316	18.013
30 -- 50	11.441	2.565	6.639	1.200	21.845
50 -- 100	7.336	2.676	3.492	240	13.744
100 ed oltre	3.844	1.110	2.020	935	7.909
TOTALE	240.187	54.309	56.133	17.871	368.500
MASCHI					
CLASSI DI SUPERFICIE TOTALE (in ettari)					
Senza superficie	360	-	180	-	540
Meno di 1 ettaro	24.009	4.548	3.544	2.025	34.126
1 -- 2	21.884	5.752	4.729	1.145	33.510
2 -- 3	10.949	4.725	2.348	1.965	19.987
3 -- 5	15.146	5.342	2.764	1.355	24.607
5 -- 10	18.663	7.059	6.872	1.735	34.329
10 -- 20	12.421	3.737	3.738	1.610	21.506
20 -- 30	5.703	1.250	2.433	316	9.702
30 -- 50	9.071	1.245	4.569	1.679	16.564
50 -- 100	6.724	474	3.569	265	11.032
100 ed oltre	2.978	540	2.120	365	6.003
TOTALE	127.908	34.672	36.866	12.460	211.906
CLASSI DI SAU (in ettari)					
Senza superficie	2.859	85	360	35	3.339
Meno di 1 ettaro	35.315	6.678	5.941	2.635	50.569
1 -- 2	19.488	6.536	4.411	1.424	31.859
2 -- 3	12.041	4.575	2.370	2.097	21.083
3 -- 5	12.534	5.266	3.270	1.230	22.300
5 -- 10	14.785	5.429	5.643	1.190	27.047
10 -- 20	9.353	3.224	2.510	1.375	16.462
20 -- 30	5.824	950	2.793	999	10.566
30 -- 50	8.301	1.015	4.949	870	15.135
50 -- 100	5.224	424	2.599	240	8.487
100 ed oltre	2.184	490	2.020	365	5.059
TOTALE	127.908	34.672	36.866	12.460	211.906

Tavola 2.54 segue - Giornate di lavoro aziendale per categoria di manodopera familiare, classe di superficie totale, classe di superficie agricola utilizzata (SAU) e sesso

CLASSI DI SUPERFICIE TOTALE CLASSI DI SAU	Conduttore	FAMILIARI E PARENTI DEL CONDUTTORE			Totale
		Coniuge	Altri familiari del conduttore	Parenti del conduttore	
FEMMINE					
CLASSI DI SUPERFICIE TOTALE (in ettari)					
Senza superficie	100	20	50	-	170
Meno di 1 ettaro	11.747	2.614	578	935	15.874
1 -- 2	16.579	3.495	1.152	225	21.451
2 -- 3	19.087	1.482	2.577	250	23.396
3 -- 5	19.202	1.505	1.115	325	22.147
5 -- 10	22.283	2.599	6.244	1.253	32.379
10 -- 20	11.390	1.378	3.220	1.111	17.099
20 -- 30	3.343	1.505	1.478	30	6.356
30 -- 50	4.369	1.947	1.750	712	8.778
50 -- 100	2.232	2.452	1.053	-	5.737
100 ed oltre	1.947	640	50	570	3.207
TOTALE	112.279	19.637	19.267	5.411	156.594
CLASSI DI SAU (in ettari)					
Senza superficie	473	135	135	-	743
Meno di 1 ettaro	18.747	4.092	1.463	1.135	25.437
1 -- 2	19.096	3.486	744	418	23.744
2 -- 3	18.446	1.519	2.595	370	22.930
3 -- 5	18.008	938	2.025	430	21.401
5 -- 10	17.396	2.285	5.309	780	25.770
10 -- 20	9.571	958	2.715	1.061	14.305
20 -- 30	3.630	1.802	1.698	317	7.447
30 -- 50	3.140	1.550	1.690	330	6.710
50 -- 100	2.112	2.252	893	-	5.257
100 ed oltre	1.660	620	-	570	2.850
TOTALE	112.279	19.637	19.267	5.411	156.594

Tavola 2.55 - Giornate di lavoro aziendale per categoria di altra manodopera aziendale, classe di superficie totale, classe di superficie agricola utilizzata (SAU) e sesso

ALTRA MANODOPERA AZIENDALE					
CLASSI DI SUPERFICIE TOTALE CLASSI DI SAU	DIRIGENTI E IMPIEGATI		OPERAI E ASSIMILATI		Totale
	A tempo indeterminato	A tempo determinato	A tempo indeterminato	A tempo determinato	
TOTALE					
CLASSI DI SUPERFICIE TOTALE (in ettari)					
Meno di 1 ettaro	-	-	3.835	1.446	5.281
1 -- 2	237	935	3.649	2.906	7.727
2 -- 3	5	30	566	438	1.039
3 -- 5	1.191	800	6.650	2.116	10.757
5 -- 10	535	-	1.348	330	2.213
10 -- 20	44	312	640	20	1.016
20 -- 30	20	-	240	-	260
30 -- 50	12	312	401	460	1.185
50 -- 100	70	363	155	600	1.188
100 ed oltre	1.818	225	1.268	822	4.133
TOTALE	3.932	2.977	18.752	9.138	34.799
CLASSI DI SAU (in ettari)					
Senza superficie	138	-	661	780	1.579
Meno di 1 ettaro	257	317	3.462	756	4.792
1 -- 2	10	970	3.933	2.909	7.822
2 -- 3	611	-	5.819	1.876	8.306
3 -- 5	614	1.158	1.141	695	3.608
5 -- 10	553	-	1.493	340	2.386
10 -- 20	25	-	880	30	935
20 -- 30	741	312	267	470	1.790
30 -- 50	25	-	50	150	225
50 -- 100	77	-	150	400	627
100 ed oltre	881	220	896	732	2.729
TOTALE	3.932	2.977	18.752	9.138	34.799
MASCHI					
CLASSI DI SUPERFICIE TOTALE (in ettari)					
Meno di 1 ettaro	-	-	3.615	1.386	5.001
1 -- 2	63	740	2.802	2.596	6.201
2 -- 3	-	30	566	263	859
3 -- 5	455	800	6.066	1.191	8.512
5 -- 10	530	-	1.348	227	2.105
10 -- 20	44	312	440	10	806
20 -- 30	10	-	240	-	250
30 -- 50	11	312	401	460	1.184
50 -- 100	60	363	155	570	1.148
100 ed oltre	818	190	1.098	762	2.868
TOTALE	1.991	2.747	16.731	7.465	28.934
CLASSI DI SAU (in ettari)					
Senza superficie	92	-	661	780	1.533
Meno di 1 ettaro	73	312	3.242	696	4.323
1 -- 2	10	775	3.086	2.599	6.470
2 -- 3	104	-	5.532	1.051	6.687
3 -- 5	385	1.158	844	410	2.797
5 -- 10	547	-	1.493	237	2.277
10 -- 20	25	-	680	20	725
20 -- 30	5	312	267	460	1.044
30 -- 50	25	-	50	150	225
50 -- 100	77	-	150	390	617
100 ed oltre	648	190	726	672	2.236
TOTALE	1.991	2.747	16.731	7.465	28.934

Tavola 2.55 segue - Giornate di lavoro aziendale per categoria di altra manodopera aziendale, classe di superficie totale, classe di superficie agricola utilizzata (SAU) e sesso

	ALTRA MANODOPERA AZIENDALE				
CLASSI DI SUPERFICIE TOTALE CLASSI DI SAU	DIRIGENTI E IMPIEGATI		OPERAI E ASSIMILATI		Totale
	A tempo indeterminato	A tempo determinato	A tempo indeterminato	A tempo determinato	
FEMMINE					
CLASSI DI SUPERFICIE TOTALE (in ettari)					
Meno di 1 ettaro	-	-	220	60	280
1 -- 2	174	195	847	310	1.526
2 -- 3	5	-	-	175	180
3 -- 5	736	-	584	925	2.245
5 -- 10	5	-	-	103	108
10 -- 20	-	-	200	10	210
20 -- 30	10	-	-	-	10
30 -- 50	1	-	-	-	1
50 -- 100	10	-	-	30	40
100 ed oltre	1.000	35	170	60	1.265
TOTALE	1.941	230	2.021	1.673	5.865
CLASSI DI SAU (in ettari)					
Senza superficie	46	-	-	-	46
Meno di 1 ettaro	184	5	220	60	469
1 -- 2	-	195	847	310	1.352
2 -- 3	507	-	287	825	1.619
3 -- 5	229	-	297	285	811
5 -- 10	6	-	-	103	109
10 -- 20	-	-	200	10	210
20 -- 30	736	-	-	10	746
30 -- 50	-	-	-	-	-
50 -- 100	-	-	-	10	10
100 ed oltre	233	30	170	60	493
TOTALE	1.941	230	2.021	1.673	5.865

Tavola 2.56 - Aziende per categoria di manodopera familiare, forma di conduzione, zona altimetrica e sesso

		FAMILIARI E PARENTI DEL CONDUTTORE					
CLASSI DI SUPERFICIE TOTALE CLASSI DI SAU	Conduttore	CONIUGE		ALTRI FAMILIARI DEL CONDUTTORE		Parenti del conduttore	Totale
		Totale	Di cui che lavora in azienda	Totale	Di cui che lavorano in azienda		
TOTALE							
FORME DI CONDUZIONE							
Conduzione diretta del coltivatore	1.500	759	523	732	362	143	1.500
<i>Con solo manodopera familiare</i>	1.457	735	511	708	351	138	1.457
<i>Con manodopera familiare prevalente</i>	33	17	9	20	9	5	33
<i>Con manodopera extrafamiliare prevalente</i>	10	7	3	4	2	-	10
Conduzione con salariati	10	5	1	2	1	2	10
TOTALE	1.510	764	524	734	363	145	1.510
ZONE ALTIMETRICHE							
Montagna	1.507	762	522	733	363	145	1.507
Collina	3	2	2	1	-	-	3
Pianura	-	-	-	-	-	-	-
TOTALE	1.510	764	524	734	363	145	1.510
MASCHI							
FORME DI CONDUZIONE							
Conduzione diretta del coltivatore	806	432	340	534	282	121	1.369
<i>Con solo manodopera familiare</i>	769	428	338	518	273	117	1.328
<i>Con manodopera familiare prevalente</i>	29	3	2	12	7	4	32
<i>Con manodopera extrafamiliare prevalente</i>	8	1	-	4	2	-	9
Conduzione con salariati	8	2	1	2	1	1	10
TOTALE	814	434	341	536	283	122	1.379
ZONE ALTIMETRICHE							
Montagna	811	434	341	536	283	122	1.376
Collina	3	-	-	-	-	-	3
Pianura	-	-	-	-	-	-	-
TOTALE	814	434	341	536	283	122	1.379
FEMMINE							
FORME DI CONDUZIONE							
Conduzione diretta del coltivatore	694	327	183	426	153	44	1.166
<i>Con solo manodopera familiare</i>	688	307	173	409	148	42	1.134
<i>Con manodopera familiare prevalente</i>	4	14	7	15	5	2	24
<i>Con manodopera extrafamiliare prevalente</i>	2	6	3	2	-	-	8
Conduzione con salariati	2	3	-	-	-	1	6
TOTALE	696	330	183	426	153	45	1.172
ZONE ALTIMETRICHE							
Montagna	696	328	181	425	153	45	1.170
Collina	-	2	2	1	-	-	2
Pianura	-	-	-	-	-	-	-
TOTALE	696	330	183	426	153	45	1.172

Tavola 2.57 - Aziende per categoria di altra manodopera aziendale, forma di conduzione, zona altimetrica e sesso

	ALTRA MANODOPERA AZIENDALE				
FORME DI CONDUZIONE ZONE ALTIMETRICHE	DIRIGENTI E IMPIEGATI		OPERAI ED ASSIMILATI		Totale
	A tempo indeterminato	A tempo determinato	A tempo indeterminato	A tempo determinato	
TOTALE					
FORME DI CONDUZIONE					
Conduzione diretta del coltivatore	5	5	21	21	43
Con manodopera familiare prevalente	3	3	13	17	33
Con manodopera extrafamiliare prevalente	2	2	8	4	10
Conduzione con salariati	73	9	27	50	122
Altra forma di conduzione	2	-	1	2	4
TOTALE	80	14	49	73	169
ZONE ALTIMETRICHE					
Montagna	80	14	49	73	169
Collina	-	-	-	-	-
Pianura	-	-	-	-	-
TOTALE	80	14	49	73	169
MASCHI					
FORME DI CONDUZIONE					
Conduzione diretta del coltivatore	3	5	20	18	39
Con manodopera familiare prevalente	3	3	12	14	29
Con manodopera extrafamiliare prevalente	-	2	8	4	10
Conduzione con salariati	67	7	27	49	117
Altra forma di conduzione	-	-	1	2	2
TOTALE	70	12	48	69	158
ZONE ALTIMETRICHE					
Montagna	70	12	48	69	158
Collina	-	-	-	-	-
Pianura	-	-	-	-	-
TOTALE	70	12	48	69	158
FEMMINE					
FORME DI CONDUZIONE					
Conduzione diretta del coltivatore	2	-	4	5	9
Con manodopera familiare prevalente	-	-	3	4	7
Con manodopera extrafamiliare prevalente	2	-	1	1	2
Conduzione con salariati	17	3	6	13	34
Altra forma di conduzione	2	-	-	1	3
TOTALE	21	3	10	19	46
ZONE ALTIMETRICHE					
Montagna	21	3	10	19	46
Collina	-	-	-	-	-
Pianura	-	-	-	-	-
TOTALE	21	3	10	19	46

Tavola 2.58 - Giornate di lavoro aziendale per categoria di manodopera familiare, forma di conduzione, zona altimetrica e sesso

FORME DI CONDUZIONE		FAMILIARI E PARENTI DEL CONDUTTORE			Totale
ZONE ALTIMETRICHE	Conduttore	Coniuge	Altri familiari del conduttore	Parenti del conduttore	
TOTALE					
FORME DI CONDUZIONE					
Conduzione diretta del coltivatore	238.593	54.009	55.833	16.684	365.119
Con solo manodopera familiare	227.859	51.203	51.236	15.209	345.507
Con manodopera familiare prevalente	8.051	1.834	4.060	1.475	15.420
Con manodopera extrafamiliare prevalente	2.683	972	537	-	4.192
Conduzione con salariati	1.594	300	300	1.187	3.381
Conduzione a colonia parziaria appoderata	-	-	-	-	-
Altra forma di conduzione	-	-	-	-	-
TOTALE	240.187	54.309	56.133	17.871	368.500
ZONE ALTIMETRICHE					
Montagna	239.427	53.829	56.133	17.871	367.260
Collina	760	480	-	-	1.240
Pianura	-	-	-	-	-
TOTALE	240.187	54.309	56.133	17.871	368.500
MASCHI					
FORME DI CONDUZIONE					
Conduzione diretta del coltivatore	126.754	34.372	36.566	11.560	209.252
Con solo manodopera familiare	117.182	33.812	33.419	10.408	194.821
Con manodopera familiare prevalente	7.211	560	2.610	1.152	11.533
Con manodopera extrafamiliare prevalente	2.361	-	537	-	2.898
Conduzione con salariati	1.154	300	300	900	2.654
Conduzione a colonia parziaria appoderata	-	-	-	-	-
Altra forma di conduzione	-	-	-	-	-
TOTALE	127.908	34.672	36.866	12.460	211.906
ZONE ALTIMETRICHE					
Montagna	127.148	34.672	36.866	12.460	211.146
Collina	760	-	-	-	760
Pianura	-	-	-	-	-
TOTALE	127.908	34.672	36.866	12.460	211.906
FEMMINE					
FORME DI CONDUZIONE					
Conduzione diretta del coltivatore	111.839	19.637	19.267	5.124	155.867
Con solo manodopera familiare	110.677	17.391	17.817	4.801	150.686
Con manodopera familiare prevalente	840	1.274	1.450	323	3.887
Con manodopera extrafamiliare prevalente	322	972	-	-	1.294
Conduzione con salariati	440	-	-	287	727
Conduzione a colonia parziaria appoderata	-	-	-	-	-
Altra forma di conduzione	-	-	-	-	-
TOTALE	112.279	19.637	19.267	5.411	156.594
ZONE ALTIMETRICHE					
Montagna	112.279	19.157	19.267	5.411	156.114
Collina	-	480	-	-	480
Pianura	-	-	-	-	-
TOTALE	112.279	19.637	19.267	5.411	156.594

Tavola 2.59 - Giornate di lavoro aziendale per categoria di altra manodopera aziendale, forma di conduzione, zona altimetrica e sesso

	ALTRA MANODOPERA AZIENDALE				
FORME DI CONDUZIONE	DIRIGENTI E IMPIEGATI		OPERAI ED ASSIMILATI		Totale
ZONE ALTIMETRICHE	A tempo indeterminato	A tempo determinato	A tempo indeterminato	A tempo determinato	
TOTALE					
FORME DI CONDUZIONE					
Conduzione diretta del coltivatore	1.152	662	11.168	4.655	17.637
Con manodopera familiare prevalente	725	462	3.180	2.354	6.721
Con manodopera extrafamiliare prevalente	427	200	7.988	2.301	10.916
Conduzione con salariati	2.770	2.315	6.723	4.253	16.061
Altra forma di conduzione	10	-	861	230	1.101
TOTALE	3.932	2.977	18.752	9.138	34.799
ZONE ALTIMETRICHE					
Montagna	3.932	2.977	18.752	9.138	34.799
Collina	-	-	-	-	-
Pianura	-	-	-	-	-
TOTALE	3.932	2.977	18.752	9.138	34.799
MASCHI					
FORME DI CONDUZIONE					
Conduzione diretta del coltivatore	725	662	10.201	4.125	15.713
Con manodopera familiare prevalente	725	462	2.500	1.974	5.661
Con manodopera extrafamiliare prevalente	-	200	7.701	2.151	10.052
Conduzione con salariati	1.266	2.085	5.669	3.198	12.218
Altra forma di conduzione	-	-	861	142	1.003
TOTALE	1.991	2.747	16.731	7.465	28.934
ZONE ALTIMETRICHE					
Montagna	1.991	2.747	16.731	7.465	28.934
Collina	-	-	-	-	-
Pianura	-	-	-	-	-
TOTALE	1.991	2.747	16.731	7.465	28.934
FEMMINE					
FORME DI CONDUZIONE					
Conduzione diretta del coltivatore	427	-	967	530	1.924
Con manodopera familiare prevalente	-	-	680	380	1.060
Con manodopera extrafamiliare prevalente	427	-	287	150	864
Conduzione con salariati	1.504	230	1.054	1.055	3.843
Altra forma di conduzione	10	-	-	88	98
TOTALE	1.941	230	2.021	1.673	5.865
ZONE ALTIMETRICHE					
Montagna	1.941	230	2.021	1.673	5.865
Collina	-	-	-	-	-
Pianura	-	-	-	-	-
TOTALE	1.941	230	2.021	1.673	5.865

Tavola 2.60 - Componenti della manodopera familiare per categoria, classe di superficie totale, classe di superficie agricola utilizzata (SAU) e sesso

FAMILIARI E PARENTI DEL CONDUTTORE							
CLASSI DI SUPERFICIE TOTALE CLASSI DI SAU	Conduttore	CONIUGE		ALTRI FAMILIARI DEL CONDUTTORE		Parenti del conduttore	Totale
		Totale	Di cui che lavora in azienda	Totale	Di cui che lavorano in azienda		
		TOTALE					
CLASSI DI SUPERFICIE TOTALE (in ettari)							
Senza superficie	9	3	1	5	2	-	17
Meno di 1 ettaro	303	154	76	191	42	25	673
1 -- 2	293	156	102	231	78	22	702
2 -- 3	187	99	67	158	50	22	466
3 -- 5	220	117	92	147	55	32	516
5 -- 10	227	109	80	217	122	37	590
10 -- 20	129	59	50	134	74	25	347
20 -- 30	36	20	17	46	32	9	111
30 -- 50	52	22	15	65	40	13	152
50 -- 100	33	16	16	54	29	4	107
100 ed oltre	21	9	8	23	13	4	57
TOTALE	1.510	764	524	1.271	537	193	3.738
CLASSI DI SAU (in ettari)							
Senza superficie	93	24	12	35	11	3	155
Meno di 1 ettaro	469	242	129	314	93	45	1.070
1 -- 2	265	146	105	202	71	35	648
2 -- 3	179	97	70	170	57	28	474
3 -- 5	159	82	70	132	59	18	391
5 -- 10	151	80	61	159	94	21	411
10 -- 20	77	39	33	85	47	17	218
20 -- 30	34	18	13	49	31	12	113
30 -- 50	41	15	11	60	40	7	123
50 -- 100	26	14	14	45	24	3	88
100 ed oltre	16	7	6	20	10	4	47
TOTALE	1.510	764	524	1.271	537	193	3.738
MASCHI							
CLASSI DI SUPERFICIE TOTALE (in ettari)							
Senza superficie	8	-	-	2	1	-	10
Meno di 1 ettaro	211	55	43	116	35	19	401
1 -- 2	156	86	63	146	61	18	406
2 -- 3	76	69	50	91	32	20	256
3 -- 5	100	80	68	80	38	23	283
5 -- 10	100	73	59	116	72	23	312
10 -- 20	71	37	32	63	42	18	189
20 -- 30	21	11	9	32	24	8	72
30 -- 50	35	11	6	40	29	9	95
50 -- 100	23	6	6	33	20	4	66
100 ed oltre	13	6	5	19	12	1	39
TOTALE	814	434	341	738	366	143	2.129
CLASSI DI SAU (in ettari)							
Senza superficie	68	7	5	17	7	3	95
Meno di 1 ettaro	302	95	69	193	71	35	625
1 -- 2	129	88	71	122	54	27	366
2 -- 3	70	69	53	97	37	21	257
3 -- 5	63	64	57	73	42	13	213
5 -- 10	69	55	43	79	51	14	217
10 -- 20	38	28	23	42	27	11	119
20 -- 30	20	11	7	31	22	10	72
30 -- 50	29	7	4	40	29	5	81
50 -- 100	17	5	5	27	16	3	52
100 ed oltre	9	5	4	17	10	1	32
TOTALE	814	434	341	738	366	143	2.129

Tavola 2.60 segue - Componenti della manodopera familiare per categoria, classe di superficie totale, classe di superficie agricola utilizzata (SAU) e sesso

		FAMILIARI E PARENTI DEL CONDUTTORE					
CLASSI DI SUPERFICIE TOTALE CLASSI DI SAU	Conduttore	CONIUGE		ALTRI FAMILIARI DEL CONDUTTORE		Parenti del conduttore	Totale
		Totale	Di cui che lavora in azienda	Totale	Di cui che lavorano in azienda		
FEMMINE							
CLASSI DI SUPERFICIE TOTALE (in ettari)							
Senza superficie	1	3	1	3	1	-	7
Meno di 1 ettaro	92	99	33	75	7	6	272
1 -- 2	137	70	39	85	17	4	296
2 -- 3	111	30	17	67	18	2	210
3 -- 5	120	37	24	67	17	9	233
5 -- 10	127	36	21	101	50	14	278
10 -- 20	58	22	18	71	32	7	158
20 -- 30	15	9	8	14	8	1	39
30 -- 50	17	11	9	25	11	4	57
50 -- 100	10	10	10	21	9	-	41
100 ed oltre	8	3	3	4	1	3	18
TOTALE	696	330	183	533	171	50	1.609
CLASSI DI SAU (in ettari)							
Senza superficie	25	17	7	18	4	-	60
Meno di 1 ettaro	167	147	60	121	22	10	445
1 -- 2	136	58	34	80	17	8	282
2 -- 3	109	28	17	73	20	7	217
3 -- 5	96	18	13	59	17	5	178
5 -- 10	82	25	18	80	43	7	194
10 -- 20	39	11	10	43	20	6	99
20 -- 30	14	7	6	18	9	2	41
30 -- 50	12	8	7	20	11	2	42
50 -- 100	9	9	9	18	8	-	36
100 ed oltre	7	2	2	3	-	3	15
TOTALE	696	330	183	533	171	50	1.609

Tavola 2.61 - Persone per categoria di altra manodopera aziendale, classe di superficie totale, classe di superficie agricola utilizzata (SAU) e sesso

ALTRA MANODOPERA AZIENDALE					
CLASSI DI SUPERFICIE TOTALE CLASSI DI SAU	DIRIGENTI E IMPIEGATI		OPERAI ED ASSIMILATI		Totale
	A tempo indeterminato	A tempo determinato	A tempo indeterminato	A tempo determinato	
TOTALE					
CLASSI DI SUPERFICIE TOTALE (in ettari)					
Meno di 1 ettaro	-	-	17	11	28
1 -- 2	3	7	13	22	45
2 -- 3	1	1	3	7	12
3 -- 5	8	4	26	18	56
5 -- 10	4	-	5	9	18
10 -- 20	6	1	3	6	16
20 -- 30	3	-	1	-	4
30 -- 50	4	1	3	10	18
50 -- 100	8	3	2	28	41
100 ed oltre	66	4	20	57	147
TOTALE	103	21	93	168	385
CLASSI DI SAU (in ettari)					
Senza superficie	11	-	4	8	23
Meno di 1 ettaro	6	2	15	8	31
1 -- 2	1	9	17	24	51
2 -- 3	7	-	22	16	45
3 -- 5	5	6	6	11	28
5 -- 10	10	-	8	10	28
10 -- 20	3	-	4	7	14
20 -- 30	6	1	2	10	19
30 -- 50	3	-	1	12	16
50 -- 100	10	-	1	14	25
100 ed oltre	41	3	13	48	105
TOTALE	103	21	93	168	385
MASCHI					
CLASSI DI SUPERFICIE TOTALE (in ettari)					
Meno di 1 ettaro	-	-	16	10	26
1 -- 2	2	6	10	19	37
2 -- 3	-	1	3	6	10
3 -- 5	3	4	23	12	42
5 -- 10	3	-	5	6	14
10 -- 20	6	1	2	4	13
20 -- 30	2	-	1	-	3
30 -- 50	3	1	3	10	17
50 -- 100	7	3	2	25	37
100 ed oltre	53	2	18	49	122
TOTALE	79	18	83	141	321
CLASSI DI SAU (in ettari)					
Senza superficie	7	-	4	8	19
Meno di 1 ettaro	4	1	14	7	26
1 -- 2	1	8	14	21	44
2 -- 3	4	-	21	11	36
3 -- 5	3	6	4	8	21
5 -- 10	8	-	8	7	23
10 -- 20	3	-	3	5	11
20 -- 30	1	1	2	9	13
30 -- 50	3	-	1	12	16
50 -- 100	10	-	1	13	24
100 ed oltre	35	2	11	40	88
TOTALE	79	18	83	141	321

Tavola 2.61 segue - Persone per categoria di altra manodopera aziendale, classe di superficie totale, classe di superficie agricola utilizzata (SAU) e sesso

	ALTRA MANODOPERA AZIENDALE				
CLASSI DI SUPERFICIE TOTALE CLASSI DI SAU	DIRIGENTI E IMPIEGATI		OPERAI ED ASSIMILATI		Totale
	A tempo indeterminato	A tempo determinato	A tempo indeterminato	A tempo determinato	
FEMMINE					
CLASSI DI SUPERFICIE TOTALE (in ettari)					
Meno di 1 ettaro	-	-	1	1	2
1 -- 2	1	1	3	3	8
2 -- 3	1	-	-	1	2
3 -- 5	5	-	3	6	14
5 -- 10	1	-	-	3	4
10 -- 20	-	-	1	2	3
20 -- 30	1	-	-	-	1
30 -- 50	1	-	-	-	1
50 -- 100	1	-	-	3	4
100 ed oltre	13	2	2	8	25
TOTALE	24	3	10	27	64
CLASSI DI SAU (in ettari)					
Senza superficie	4	-	-	-	4
Meno di 1 ettaro	2	1	1	1	5
1 -- 2	-	1	3	3	7
2 -- 3	3	-	1	5	9
3 -- 5	2	-	2	3	7
5 -- 10	2	-	-	3	5
10 -- 20	-	-	1	2	3
20 -- 30	5	-	-	1	6
30 -- 50	-	-	-	-	-
50 -- 100	-	-	-	1	1
100 ed oltre	6	1	2	8	17
TOTALE	24	3	10	27	64

Tavola 2.62 - Persone per categoria di manodopera familiare, forma di conduzione, zona altimetrica e sesso

		FAMILIARI E PARENTI DEL CONDUTTORE					
FORME DI CONDUZIONE ZONE ALTIMETRICHE	Conduttore	CONIUGE		ALTRI FAMILIARI DEL CONDUTTORE		Parenti del conduttore	Totale
		Totale	Di cui che lavora in azienda	Totale	Di cui che lavorano in azienda		
TOTALE							
FORME DI CONDUZIONE							
Conduzione diretta del coltivatore	1.500	759	523	1.268	536	189	3.716
<i>Con solo manodopera familiare</i>	1.457	735	511	1.223	518	182	3.597
<i>Con manodopera familiare prevalente</i>	33	17	9	38	16	7	95
<i>Con manodopera extrafamiliare prevalente</i>	10	7	3	7	2	-	24
Conduzione con salariati	10	5	1	3	1	4	22
TOTALE	1.510	764	524	1.271	537	193	3.738
ZONE ALTIMETRICHE							
Montagna	1.507	762	522	1.270	537	193	3.732
Collina	3	2	2	1	-	-	6
Pianura	-	-	-	-	-	-	-
TOTALE	1.510	764	524	1.271	537	193	3.738
MASCHI							
FORME DI CONDUZIONE							
Conduzione diretta del coltivatore	806	432	340	735	365	140	2.113
<i>Con solo manodopera familiare</i>	769	428	338	715	354	135	2.047
<i>Con manodopera familiare prevalente</i>	29	3	2	16	9	5	53
<i>Con manodopera extrafamiliare prevalente</i>	8	1	-	4	2	-	13
Conduzione con salariati	8	2	1	3	1	3	16
TOTALE	814	434	341	738	366	143	2.129
ZONE ALTIMETRICHE							
Montagna	811	434	341	738	366	143	2.126
Collina	3	-	-	-	-	-	3
Pianura	-	-	-	-	-	-	-
TOTALE	814	434	341	738	366	143	2.129
FEMMINE							
FORME DI CONDUZIONE							
Conduzione diretta del coltivatore	694	327	183	533	171	49	1.603
<i>Con solo manodopera familiare</i>	688	307	173	508	164	47	1.550
<i>Con manodopera familiare prevalente</i>	4	14	7	22	7	2	42
<i>Con manodopera extrafamiliare prevalente</i>	2	6	3	3	-	-	11
Conduzione con salariati	2	3	-	-	-	1	6
TOTALE	696	330	183	533	171	50	1.609
ZONE ALTIMETRICHE							
Montagna	696	328	181	532	171	50	1.606
Collina	-	2	2	1	-	-	3
Pianura	-	-	-	-	-	-	-
TOTALE	696	330	183	533	171	50	1.609

Tavola 2.63 - Persone per categoria di altra manodopera aziendale, forma di conduzione, zona altimetrica e sesso

	ALTRA MANODOPERA AZIENDALE				
FORME DI CONDUZIONE ZONE ALTIMETRICHE	DIRIGENTI E IMPIEGATI		OPERAI ED ASSIMILATI		Totale
	A tempo indeterminato	A tempo determinato	A tempo indeterminato	A tempo determinato	
TOTALE					
FORME DI CONDUZIONE					
Conduzione diretta del coltivatore	6	5	45	46	102
<i>Con manodopera familiare prevalente</i>	4	3	15	28	50
<i>Con manodopera extrafamiliare prevalente</i>	2	2	30	18	52
Conduzione con salariati	95	16	45	116	272
Altra forma di conduzione	2	-	3	6	11
TOTALE	103	21	93	168	385
ZONE ALTIMETRICHE					
Montagna	103	21	93	168	385
Collina	-	-	-	-	-
Pianura	-	-	-	-	-
TOTALE	103	21	93	168	385
MASCHI					
FORME DI CONDUZIONE					
Conduzione diretta del coltivatore	4	5	41	41	91
<i>Con manodopera familiare prevalente</i>	4	3	12	24	43
<i>Con manodopera extrafamiliare prevalente</i>	-	2	29	17	48
Conduzione con salariati	75	13	39	96	223
Altra forma di conduzione	-	-	3	4	7
TOTALE	79	18	83	141	321
ZONE ALTIMETRICHE					
Montagna	79	18	83	141	321
Collina	-	-	-	-	-
Pianura	-	-	-	-	-
TOTALE	79	18	83	141	321
FEMMINE					
FORME DI CONDUZIONE					
Conduzione diretta del coltivatore	2	-	4	5	11
<i>Con manodopera familiare prevalente</i>	-	-	3	4	7
<i>Con manodopera extrafamiliare prevalente</i>	2	-	1	1	4
Conduzione con salariati	20	3	6	20	49
Altra forma di conduzione	2	-	-	2	4
TOTALE	24	3	10	27	64
ZONE ALTIMETRICHE					
Montagna	24	3	10	27	64
Collina	-	-	-	-	-
Pianura	-	-	-	-	-
TOTALE	24	3	10	27	64

Tavola 2.64 - Componenti la famiglia del conduttore per numero di componenti, classe di superficie agricola utilizzata (SAU) , classe di giornate di lavoro aziendale e sesso

		NUMERO DI COMPONENTI							
CLASSI DI SAU		1	2	3	4	5	6 ED OLTRE		Totale
CLASSI DI GIORNATE DI LAVORO AZIENDALE							Famiglie	Componenti	
TOTALE									
CLASSI DI SAU (in ettari)									
Senza superficie	57	38	33	24	-	-	-		152
Meno di 1 ettaro	148	338	240	252	35	2	12		1.025
1 -- 2	73	200	135	132	55	3	18		613
2 -- 3	49	110	96	120	50	3	21		446
3 -- 5	44	106	102	84	25	2	12		373
5 -- 10	32	92	111	112	35	1	8		390
10 -- 20	14	48	66	56	10	1	7		201
20 -- 30	3	16	36	36	10	-	-		101
30 -- 50	5	30	18	48	15	-	-		116
50 -- 100	1	6	36	32	10	-	-		85
100 ed oltre	5	10	3	12	5	1	8		43
TOTALE	431	994	876	908	250	13	86		3.545
CLASSI DI GIORNATE DI LAVORO AZIENDALE									
Meno di 50	132	360	408	524	146	1	56		1.626
50 -- 100	56	156	117	115	32	3	10		486
100 -- 200	106	239	154	126	30	2	9		664
200 -- 300	84	148	114	68	20	5	8		442
300 -- 500	53	91	83	75	22	2	3		327
500 -- 1000	-	-	-	-	-	-	-		-
1000 -- 2500	-	-	-	-	-	-	-		-
2500 ed oltre	-	-	-	-	-	-	-		-
TOTALE	431	994	876	908	250	13	86		3.545
MASCHI									
CLASSI DI SAU (in ettari)									
Senza superficie	43	17	19	13	-	-	-		92
Meno di 1 ettaro	106	179	135	143	18	2	9		590
1 -- 2	44	102	80	72	30	3	11		339
2 -- 3	26	55	52	60	29	3	14		236
3 -- 5	25	56	58	44	11	2	6		200
5 -- 10	25	47	55	55	16	1	5		203
10 -- 20	12	23	29	33	5	1	6		108
20 -- 30	3	9	22	23	5	-	-		62
30 -- 50	4	20	12	30	10	-	-		76
50 -- 100	1	4	20	17	7	-	-		49
100 ed oltre	4	6	2	8	5	1	6		31
TOTALE	293	518	484	498	136	13	57		1.986
CLASSI DI GIORNATE DI LAVORO AZIENDALE									
Meno di 50	89	167	216	273	79	1	36		860
50 -- 100	40	99	75	82	21	3	8		325
100 -- 200	70	131	87	67	16	2	8		379
200 -- 300	53	71	60	27	10	5	4		225
300 -- 500	41	50	46	49	10	2	1		197
500 -- 1000	-	-	-	-	-	-	-		-
1000 -- 2500	-	-	-	-	-	-	-		-
2500 ed oltre	-	-	-	-	-	-	-		-
TOTALE	293	518	484	498	136	13	57		1.986

Tavola 2.64 segue - Componenti la famiglia del conduttore per numero di componenti , classe di superficie agricola utilizzata (SAU), classe di giornate di lavoro aziendale e sesso

CLASSI DI SAU CLASSI DI GIORNATE DI LAVORO AZIENDALE	NUMERO DI COMPONENTI							Totale
	1	2	3	4	5	6 ED OLTRE		
						Famiglie	Componenti	
FEMMINE								
CLASSI DI SAU (in ettari)								
Senza superficie	14	21	14	11	-	-	-	60
Meno di 1 ettaro	42	159	105	109	17	2	3	435
1 -- 2	29	98	55	60	25	3	7	274
2 -- 3	23	55	44	60	21	3	7	210
3 -- 5	19	50	44	40	14	2	6	173
5 -- 10	7	45	56	57	19	1	3	187
10 -- 20	2	25	37	23	5	1	1	93
20 -- 30	-	7	14	13	5	-	-	39
30 -- 50	1	10	6	18	5	-	-	40
50 -- 100	-	2	16	15	3	-	-	36
100 ed oltre	1	4	1	4	-	1	2	12
TOTALE	138	476	392	410	114	13	29	1.559
CLASSI DI GIORNATE DI LAVORO AZIENDALE								
Meno di 50	43	193	192	251	67	1	20	766
50 -- 100	16	57	42	33	11	3	2	161
100 -- 200	36	108	67	59	14	2	1	285
200 -- 300	31	77	54	41	10	5	4	217
300 -- 500	12	41	37	26	12	2	2	130
500 -- 1000	-	-	-	-	-	-	-	-
1000 -- 2500	-	-	-	-	-	-	-	-
2500 ed oltre	-	-	-	-	-	-	-	-
TOTALE	138	476	392	410	114	13	29	1.559

Tavola 2.65 - Componenti la famiglia del conduttore per numero di componenti, forma di conduzione, zona altimetrica e sesso

FORME DI CONDUZIONE ZONE ALTIMETRICHE	NUMERO DI COMPONENTI							Totale
	1	2	3	4	5	6 ED OLTRE		
						Famiglie	Componenti	
TOTALE								
FORME DI CONDUZIONE								
Conduzione diretta del coltivatore	426	988	873	904	250	13	86	3.527
Con solo manodopera familiare	416	960	852	876	225	13	86	3.415
Con manodopera familiare prevalente	7	22	15	24	20	-	-	88
Con manodopera extrafamiliare prevalente	3	6	6	4	5	-	-	24
Conduzione con salariati	5	6	3	4	-	-	-	18
TOTALE	431	994	876	908	250	13	86	3.545
ZONE ALTIMETRICHE								
Montagna	430	992	873	908	250	13	86	3.539
Collina	1	2	3	-	-	-	-	6
Pianura	-	-	-	-	-	-	-	-
TOTALE	431	994	876	908	250	13	86	3.545
MASCHI								
FORME DI CONDUZIONE								
Conduzione diretta del coltivatore	288	515	482	495	136	13	57	1.973
Con solo manodopera familiare	279	501	470	480	125	13	57	1.912
Con manodopera familiare prevalente	7	11	8	13	9	-	-	48
Con manodopera extrafamiliare prevalente	2	3	4	2	2	-	-	13
Conduzione con salariati	5	3	2	3	-	-	-	13
TOTALE	293	518	484	498	136	13	57	1.986
ZONE ALTIMETRICHE								
Montagna	292	517	483	498	136	13	57	1.983
Collina	1	1	1	-	-	-	-	3
Pianura	-	-	-	-	-	-	-	-
TOTALE	293	518	484	498	136	13	57	1.986
FEMMINE								
FORME DI CONDUZIONE								
Conduzione diretta del coltivatore	138	473	391	409	114	13	29	1.554
Con solo manodopera familiare	137	459	382	396	100	13	29	1.503
Con manodopera familiare prevalente	-	11	7	11	11	-	-	40
Con manodopera extrafamiliare prevalente	1	3	2	2	3	-	-	11
Conduzione con salariati	-	3	1	1	-	-	-	5
TOTALE	138	476	392	410	114	13	29	1.559
ZONE ALTIMETRICHE								
Montagna	138	475	390	410	114	13	29	1.556
Collina	-	1	2	-	-	-	-	3
Pianura	-	-	-	-	-	-	-	-
TOTALE	138	476	392	410	114	13	29	1.559

Tavola 2.66 - Componenti la famiglia e parenti del conduttore con attività lavorativa esercitata esclusivamente o prevalentemente presso l'azienda o fuori l'azienda per settore di attività economica, classe di superficie agricola utilizzata (SAU) e forma di conduzione

CLASSI DI SAU FORME DI CONDUZIONE	Esclusivamente presso l'azienda	PREVALENTEMENTE PRESSO L'AZIENDA					Totale
		In agricoltura	Nell'industria	Nel commercio, pubblici esercizi e alberghi	Nei servizi (esclusa la Pubblica Ammin.)	Nella Pubblica Ammin.	
CONDUTTORE							
CLASSI DI SAU (in ettari)							
Senza superficie	63	-	-	-	-	-	-
Meno di 1 ettaro	359	4	2	-	1	1	8
1 -- 2	227	2	1	-	1	-	4
2 -- 3	144	-	1	1	1	-	3
3 -- 5	133	-	-	1	2	2	5
5 -- 10	128	1	2	-	1	-	4
10 -- 20	69	-	-	1	1	-	2
20 -- 30	34	-	-	-	-	-	-
30 -- 50	40	-	-	-	1	-	1
50 -- 100	23	1	-	-	-	-	1
100 ed oltre	14	-	-	1	-	-	1
TOTALE	1.234	8	6	4	8	3	29
FORME DI CONDUZIONE							
Conduzione diretta del coltivatore	1.227	8	6	4	8	3	29
Con solo manodopera familiare	1.192	8	5	3	8	3	27
Con manodopera familiare prevalente	26	-	1	1	-	-	2
Con manodopera extrafamiliare prevalente	9	-	-	-	-	-	-
Conduzione con salariati	7	-	-	-	-	-	-
TOTALE	1.234	8	6	4	8	3	29
CONIUGE							
CLASSI DI SAU (in ettari)							
Senza superficie	17	-	-	-	-	-	-
Meno di 1 ettaro	186	1	-	-	-	-	1
1 -- 2	104	-	-	-	1	-	1
2 -- 3	62	-	-	-	-	-	-
3 -- 5	52	-	-	-	-	-	-
5 -- 10	52	-	2	-	1	-	3
10 -- 20	27	-	-	-	-	-	-
20 -- 30	16	-	-	-	-	-	-
30 -- 50	13	-	-	-	-	-	-
50 -- 100	9	-	-	-	-	-	-
100 ed oltre	4	-	-	-	-	-	-
TOTALE	542	1	2	-	2	-	5
FORME DI CONDUZIONE							
Conduzione diretta del coltivatore	538	1	2	-	2	-	5
Con solo manodopera familiare	521	1	2	-	1	-	4
Con manodopera familiare prevalente	12	-	-	-	1	-	1
Con manodopera extrafamiliare prevalente	5	-	-	-	-	-	-
Conduzione con salariati	4	-	-	-	-	-	-
TOTALE	542	1	2	-	2	-	5

Tavola 2.66 segue - Componenti la famiglia e parenti del conduttore con attività lavorativa esercitata esclusivamente o prevalentemente presso l'azienda o fuori l'azienda per settore di attività economica, classe di superficie agricola utilizzata (SAU) e forma di conduzione

CLASSI DI SAU FORME DI CONDUZIONE	Esclusivamente presso l'azienda	PREVALEMENTEMENTE PRESSO L'AZIENDA					Totale
		In agricoltura	Nell'industria	Nel commercio, pubblici esercizi e alberghi	Nei servizi (esclusa la Pubblica Ammin.)	Nella Pubblica Ammin.	
ALTRI FAMILIARI CHE LAVORANO IN AZIENDA							
CLASSI DI SAU (in ettari)							
Senza superficie	7	-	-	-	-	-	-
Meno di 1 ettaro	48	1	-	-	-	1	2
1 -- 2	30	-	-	-	-	-	-
2 -- 3	27	-	-	-	-	-	-
3 -- 5	29	-	-	-	1	-	1
5 -- 10	55	1	-	-	1	-	2
10 -- 20	29	-	-	-	-	-	-
20 -- 30	21	-	-	-	-	-	-
30 -- 50	28	-	-	-	2	-	2
50 -- 100	20	-	-	-	-	-	-
100 ed oltre	6	-	1	-	-	-	1
TOTALE	300	2	1	-	4	1	8
FORME DI CONDUZIONE							
Conduzione diretta del coltivatore	299	2	1	-	4	1	8
Con solo manodopera familiare	282	2	1	-	3	1	7
Con manodopera familiare prevalente	15	-	-	-	1	-	1
Con manodopera extrafamiliare prevalente	2	-	-	-	-	-	-
Conduzione con salariati	1	-	-	-	-	-	-
TOTALE	300	2	1	-	4	1	8
PARENTI							
CLASSI DI SAU (in ettari)							
Senza superficie	1	-	-	-	-	-	-
Meno di 1 ettaro	24	-	-	-	-	-	-
1 -- 2	15	-	-	-	-	-	-
2 -- 3	15	-	-	-	-	-	-
3 -- 5	7	-	-	-	-	-	-
5 -- 10	15	-	-	-	-	-	-
10 -- 20	15	-	-	-	-	-	-
20 -- 30	7	-	-	-	-	-	-
30 -- 50	5	-	-	-	-	-	-
50 -- 100	1	-	-	-	-	-	-
100 ed oltre	4	-	-	-	-	-	-
TOTALE	109	-	-	-	-	-	-
FORME DI CONDUZIONE							
Conduzione diretta del coltivatore	105	-	-	-	-	-	-
Con solo manodopera familiare	100	-	-	-	-	-	-
Con manodopera familiare prevalente	5	-	-	-	-	-	-
Con manodopera extrafamiliare prevalente	-	-	-	-	-	-	-
Conduzione con salariati	4	-	-	-	-	-	-
TOTALE	109	-	-	-	-	-	-

Tavola 2.66 segue - Componenti la famiglia e parenti del conduttore con attività lavorativa esercitata esclusivamente o prevalentemente presso l'azienda o fuori l'azienda per settore di attività economica, classe di superficie agricola utilizzata (SAU) e forma di conduzione

CLASSI DI SAU FORME DI CONDUZIONE	PREVALENTEMENTE FUORI L'AZIENDA					Totale
	In agricoltura	Nell'industria	Nel commercio, pubblici esercizi e alberghi	Nei servizi (esclusa la Pubblica Ammin.)	Nella Pubblica Ammin.	
CONDUTTORE						
CLASSI DI SAU (in ettari)						
Senza superficie	-	15	7	7	1	30
Meno di 1 ettaro	6	49	18	22	7	102
1 -- 2	2	14	4	12	2	34
2 -- 3	1	14	6	11	-	32
3 -- 5	1	11	5	4	-	21
5 -- 10	1	9	2	6	1	19
10 -- 20	1	3	1	1	-	6
20 -- 30	-	-	-	-	-	-
30 -- 50	-	-	-	-	-	-
50 -- 100	-	-	2	-	-	2
100 ed oltre	-	-	-	1	-	1
TOTALE	12	115	45	64	11	247
FORME DI CONDUZIONE						
Conduzione diretta del coltivatore	11	115	45	62	11	244
Con solo manodopera familiare	10	114	43	61	10	238
Con manodopera familiare prevalente	1	1	2	-	1	5
Con manodopera extrafamiliare prevalente	-	-	-	1	-	1
Conduzione con salariati	1	-	-	2	-	3
TOTALE	12	115	45	64	11	247
CONIUGE						
CLASSI DI SAU (in ettari)						
Senza superficie	-	3	1	2	1	7
Meno di 1 ettaro	1	21	9	18	6	55
1 -- 2	1	21	6	11	2	41
2 -- 3	6	11	3	13	2	35
3 -- 5	2	9	3	12	4	30
5 -- 10	-	14	4	5	2	25
10 -- 20	-	7	1	1	3	12
20 -- 30	-	1	-	1	-	2
30 -- 50	-	1	1	-	-	2
50 -- 100	-	3	1	1	-	5
100 ed oltre	-	-	1	2	-	3
TOTALE	10	91	30	66	20	217
FORME DI CONDUZIONE						
Conduzione diretta del coltivatore	10	91	30	65	20	216
Con solo manodopera familiare	10	90	29	62	19	210
Con manodopera familiare prevalente	-	1	1	1	1	4
Con manodopera extrafamiliare prevalente	-	-	-	2	-	2
Conduzione con salariati	-	-	-	1	-	1
TOTALE	10	91	30	66	20	217

Tavola 2.66 segue - Componenti la famiglia e parenti del conduttore con attività lavorativa esercitata esclusivamente o prevalentemente presso l'azienda o fuori l'azienda per settore di attività economica, classe di superficie agricola utilizzata (SAU) e forma di conduzione

CLASSI DI SAU FORME DI CONDUZIONE	PREVALENTEMENTE FUORI L'AZIENDA					Totale
	In agricoltura	Nell'industria	Nel commercio, pubblici esercizi e alberghi	Nei servizi (esclusa la Pubblica Ammin.)	Nella Pubblica Ammin.	
ALTRI FAMILIARI CHE LAVORANO IN AZIENDA						
CLASSI DI SAU (in ettari)						
Senza superficie	1	2	1	-	-	4
Meno di 1 ettaro	3	22	4	13	1	43
1 -- 2	7	13	5	11	5	41
2 -- 3	2	18	2	7	1	30
3 -- 5	3	12	5	6	3	29
5 -- 10	1	17	3	12	4	37
10 -- 20	2	7	3	6	-	18
20 -- 30	-	5	1	4	-	10
30 -- 50	-	7	-	3	-	10
50 -- 100	-	2	-	1	1	4
100 ed oltre	-	2	1	-	-	3
TOTALE	19	107	25	63	15	229
FORME DI CONDUZIONE						
Conduzione diretta del coltivatore	19	107	25	63	15	229
Con solo manodopera familiare	19	107	25	63	15	229
Con manodopera familiare prevalente	-	-	-	-	-	-
Con manodopera extrafamiliare prevalente	-	-	-	-	-	-
Conduzione con salariati	-	-	-	-	-	-
TOTALE	19	107	25	63	15	229
PARENTI						
CLASSI DI SAU (in ettari)						
Senza superficie	-	1	-	-	1	2
Meno di 1 ettaro	1	4	3	8	5	21
1 -- 2	2	9	1	6	2	20
2 -- 3	-	10	1	1	1	13
3 -- 5	3	5	-	2	1	11
5 -- 10	-	3	-	3	-	6
10 -- 20	-	1	1	-	-	2
20 -- 30	-	1	1	3	-	5
30 -- 50	1	-	-	1	-	2
50 -- 100	-	1	-	-	1	2
100 ed oltre	-	-	-	-	-	-
TOTALE	7	35	7	24	11	84
FORME DI CONDUZIONE						
Conduzione diretta del coltivatore	7	35	7	24	11	84
Con solo manodopera familiare	7	35	6	23	11	82
Con manodopera familiare prevalente	-	-	1	1	-	2
Con manodopera extrafamiliare prevalente	-	-	-	-	-	-
Conduzione con salariati	-	-	-	-	-	-
TOTALE	7	35	7	24	11	84

Tavola 2.67 - Capi azienda per classe di superficie totale, titolo di studio e sesso

CLASSI DI SUPERFICIE TOTALE TITOLI DI STUDIO	CAPI AZIENDA				
	Conduttore	Coniuge	Familiare	Parente	Altra persona
TOTALE					
CLASSI DI SUPERFICIE TOTALE					
Senza superficie	9	-	-	-	-
Meno di 1 ettaro	294	5	3	1	-
1 -- 2	283	4	5	1	5
2 -- 3	180	1	2	4	1
3 -- 5	219	-	1	-	5
5 -- 10	220	3	3	1	5
10 -- 20	124	3	2	-	6
20 -- 30	36	-	-	-	3
30 -- 50	52	-	-	-	2
50 -- 100	33	-	-	-	11
100 ed oltre	20	1	-	-	80
TOTALE	1.470	17	16	7	118
TITOLI DI STUDIO					
Conseguito in scuole ad indirizzo agrario	34	1	-	-	9
<i>Laurea o diploma universitario</i>	4	-	-	-	3
<i>Diploma di scuola media superiore</i>	30	1	-	-	6
Conseguito in altri tipi di scuole	1.404	16	15	7	109
<i>Laurea o diploma universitario</i>	9	-	-	-	13
<i>Diploma di scuola media superiore</i>	173	2	3	-	58
<i>Licenza di scuola media inferiore</i>	403	1	7	1	22
<i>Licenza di scuola elementare</i>	819	13	5	6	16
Capi azienda privi di titolo di studio	32	-	1	-	-
TOTALE	1.470	17	16	7	118
Capi azienda che frequentano o hanno frequentato corsi professionali	157	2	1	-	10
MASCHI					
CLASSI DI SUPERFICIE TOTALE					
Senza superficie	8	-	-	-	-
Meno di 1 ettaro	206	3	2	1	-
1 -- 2	154	4	4	-	4
2 -- 3	75	1	2	3	-
3 -- 5	100	-	1	-	3
5 -- 10	99	3	3	-	4
10 -- 20	68	2	1	-	6
20 -- 30	21	-	-	-	2
30 -- 50	35	-	-	-	1
50 -- 100	23	-	-	-	10
100 ed oltre	13	1	-	-	76
TOTALE	802	14	13	4	106
TITOLI DI STUDIO					
Conseguito in scuole ad indirizzo agrario	30	1	-	-	8
<i>Laurea o diploma universitario</i>	3	-	-	-	2
<i>Diploma di scuola media superiore</i>	27	1	-	-	6
Conseguito in altri tipi di scuole	752	13	13	4	98
<i>Laurea o diploma universitario</i>	4	-	-	-	11
<i>Diploma di scuola media superiore</i>	114	2	3	-	56
<i>Licenza di scuola media inferiore</i>	254	1	6	1	20
<i>Licenza di scuola elementare</i>	380	10	4	3	11
Capi azienda privi di titolo di studio	20	-	-	-	-
TOTALE	802	14	13	4	106
Capi azienda che frequentano o hanno frequentato corsi professionali	120	2	1	-	9

Tavola 2.67 segue - Capi azienda per classe di superficie totale, titolo di studio e sesso

CLASSI DI SUPERFICIE TOTALE TITOLI DI STUDIO	CAPI AZIENDA				
	Conduttore	Coniuge	Familiare	Parente	Altra persona
FEMMINE					
CLASSI DI SUPERFICIE TOTALE					
Senza superficie	1	-	-	-	-
Meno di 1 ettaro	88	2	1	-	-
1 -- 2	129	-	1	1	1
2 -- 3	105	-	-	1	1
3 -- 5	119	-	-	-	2
5 -- 10	121	-	-	1	1
10 -- 20	56	1	1	-	-
20 -- 30	15	-	-	-	1
30 -- 50	17	-	-	-	1
50 -- 100	10	-	-	-	1
100 ed oltre	7	-	-	-	4
TOTALE	668	3	3	3	12
TITOLI DI STUDIO					
Conseguito in scuole ad indirizzo agrario	4	-	-	-	1
<i>Laurea o diploma universitario</i>	1	-	-	-	1
<i>Diploma di scuola media superiore</i>	3	-	-	-	-
Conseguito in altri tipi di scuole	652	3	2	3	11
<i>Laurea o diploma universitario</i>	5	-	-	-	2
<i>Diploma di scuola media superiore</i>	59	-	-	-	2
<i>Licenza di scuola media inferiore</i>	149	-	1	-	2
<i>Licenza di scuola elementare</i>	439	3	1	3	5
<i>Capi azienda privi di titolo di studio</i>	12	-	1	-	-
TOTALE	668	3	3	3	12
Capi azienda che frequentano o hanno frequentato corsi professionali	37	-	-	-	1

Tavola 2.68 - Giornate di lavoro dei capi azienda per classe di superficie totale, titolo di studio e sesso

CLASSI DI SUPERFICIE TOTALE TITOLI DI STUDIO	CAPI AZIENDA				
	Conduttore	Coniuge	Familiare	Parente	Altra persona
TOTALE					
CLASSI DI SUPERFICIE TOTALE					
Senza superficie	460	-	-	-	-
Meno di 1 ettaro	35.436	577	135	40	-
1 -- 2	37.963	420	240	50	659
2 -- 3	29.891	210	170	450	5
3 -- 5	34.228	-	110	-	507
5 -- 10	40.629	45	441	300	572
10 -- 20	23.268	440	245	-	44
20 -- 30	9.046	-	-	-	20
30 -- 50	13.440	-	-	-	6
50 -- 100	8.956	-	-	-	554
100 ed oltre	4.885	210	-	-	1.712
TOTALE	238.202	1.902	1.341	840	4.079
TITOLI DI STUDIO					
Conseguito in scuole ad indirizzo agrario	6.267	100	-	-	1.081
<i>Laurea o diploma universitario</i>	580	-	-	-	297
<i>Diploma di scuola media superiore</i>	5.687	100	-	-	784
Conseguito in altri tipi di scuole	228.547	1.802	1.321	840	2.998
<i>Laurea o diploma universitario</i>	1.432	-	-	-	285
<i>Diploma di scuola media superiore</i>	30.483	410	314	-	1.956
<i>Licenza di scuola media inferiore</i>	73.211	90	792	40	618
<i>Licenza di scuola elementare</i>	123.421	1.302	215	800	139
Capi azienda privi di titolo di studio	3.388	-	20	-	-
TOTALE	238.202	1.902	1.341	840	4.079
MASCHI					
CLASSI DI SUPERFICIE TOTALE					
Senza superficie	360	-	-	-	-
Meno di 1 ettaro	23.739	250	110	40	-
1 -- 2	21.834	420	220	-	485
2 -- 3	10.944	210	170	300	-
3 -- 5	15.146	-	110	-	422
5 -- 10	18.591	45	441	-	567
10 -- 20	12.265	360	100	-	44
20 -- 30	5.703	-	-	-	10
30 -- 50	9.071	-	-	-	5
50 -- 100	6.724	-	-	-	544
100 ed oltre	2.978	210	-	-	1.507
TOTALE	127.355	1.495	1.151	340	3.584
TITOLI DI STUDIO					
Conseguito in scuole ad indirizzo agrario	5.483	100	-	-	1.001
<i>Laurea o diploma universitario</i>	293	-	-	-	217
<i>Diploma di scuola media superiore</i>	5.190	100	-	-	784
Conseguito in altri tipi di scuole	119.948	1.395	1.151	340	2.583
<i>Laurea o diploma universitario</i>	392	-	-	-	115
<i>Diploma di scuola media superiore</i>	20.284	410	314	-	1.945
<i>Licenza di scuola media inferiore</i>	45.512	90	647	40	439
<i>Licenza di scuola elementare</i>	53.760	895	190	300	84
Capi azienda privi di titolo di studio	1.924	-	-	-	-
TOTALE	127.355	1.495	1.151	340	3.584

Tavola 2.68 segue - Giornate di lavoro dei capi azienda per classe di superficie totale, titolo di studio e sesso

CLASSI DI SUPERFICIE TOTALE TITOLI DI STUDIO	CAPI AZIENDA				
	Conduttore	Coniuge	Familiare	Parente	Altra persona
FEMMINE					
CLASSI DI SUPERFICIE TOTALE					
Senza superficie	100	-	-	-	-
Meno di 1 ettaro	11.697	327	25	-	-
1 -- 2	16.129	-	20	50	174
2 -- 3	18.947	-	-	150	5
3 -- 5	19.082	-	-	-	85
5 -- 10	22.038	-	-	300	5
10 -- 20	11.003	80	145	-	-
20 -- 30	3.343	-	-	-	10
30 -- 50	4.369	-	-	-	1
50 -- 100	2.232	-	-	-	10
100 ed oltre	1.907	-	-	-	205
TOTALE	110.847	407	190	500	495
TITOLI DI STUDIO					
Conseguito in scuole ad indirizzo agrario	784	-	-	-	80
<i>Laurea o diploma universitario</i>	287	-	-	-	80
<i>Diploma di scuola media superiore</i>	497	-	-	-	-
Conseguito in altri tipi di scuole	108.599	407	170	500	415
<i>Laurea o diploma universitario</i>	1.040	-	-	-	170
<i>Diploma di scuola media superiore</i>	10.199	-	-	-	11
<i>Licenza di scuola media inferiore</i>	27.699	-	145	-	179
<i>Licenza di scuola elementare</i>	69.661	407	25	500	55
Capi azienda privi di titolo di studio	1.464	-	20	-	-
TOTALE	110.847	407	190	500	495

Tavola 2.69 - Capi azienda per classe di età (in anni compiuti), classe di giornate di lavoro e sesso

CLASSI DI ETÀ' CLASSI DI GIORNATE DI LAVORO	CAPI AZIENDA				
	Conduttore	Coniuge	Familiare	Parente	Altra persona
TOTALE					
CLASSI DI ETÀ'					
Meno di 20	4	-	-	-	-
20 -- 24	15	-	-	-	1
25 -- 29	33	-	1	-	4
30 -- 34	91	-	2	-	11
35 -- 39	121	1	1	1	11
40 -- 44	146	3	1	1	19
45 -- 49	154	-	1	-	12
50 -- 54	202	1	1	-	13
55 -- 59	149	2	3	1	8
60 -- 64	190	3	6	3	7
65 ed oltre	365	7	-	1	32
TOTALE	1.470	17	16	7	118
CLASSI DI GIORNATE DI LAVORO					
Meno di 10	22	-	-	-	39
10 -- 20	97	2	1	-	53
20 -- 30	57	1	3	1	5
30 -- 50	106	-	1	1	3
50 -- 100	235	4	4	1	4
100 -- 200	378	6	6	3	7
200 -- 250	102	3	-	-	2
250 -- 300	228	1	1	-	4
300 ed oltre	245	-	-	1	1
TOTALE	1.470	17	16	7	118
MASCHI					
CLASSI DI ETÀ'					
Meno di 20	3	-	-	-	-
20 -- 24	12	-	-	-	1
25 -- 29	26	-	-	-	3
30 -- 34	62	-	2	-	8
35 -- 39	74	1	1	-	9
40 -- 44	84	2	1	1	18
45 -- 49	89	-	1	-	11
50 -- 54	92	1	1	-	12
55 -- 59	69	2	3	1	8
60 -- 64	87	3	4	2	7
65 ed oltre	204	5	-	-	29
TOTALE	802	14	13	4	106
CLASSI DI GIORNATE DI LAVORO					
Meno di 10	13	-	-	-	34
10 -- 20	54	2	1	-	51
20 -- 30	37	1	1	1	5
30 -- 50	73	-	1	1	1
50 -- 100	139	3	4	-	3
100 -- 200	177	5	5	2	5
200 -- 250	43	2	-	-	2
250 -- 300	117	1	1	-	4
300 ed oltre	149	-	-	-	1
TOTALE	802	14	13	4	106

Tavola 2.69 segue - Capi azienda per classe di età (in anni compiuti), classe di giornate di lavoro e sesso

CLASSI DI ETÀ' CLASSI DI GIORNATE DI LAVORO	CAPI AZIENDA				
	Conduttore	Coniuge	Familiare	Parente	Altra persona
FEMMINE					
CLASSI DI ETÀ'					
Meno di 20	1	-	-	-	-
20 -- 24	3	-	-	-	-
25 -- 29	7	-	1	-	1
30 -- 34	29	-	-	-	3
35 -- 39	47	-	-	1	2
40 -- 44	62	1	-	-	1
45 -- 49	65	-	-	-	1
50 -- 54	110	-	-	-	1
55 -- 59	80	-	-	-	-
60 -- 64	103	-	2	1	-
65 ed oltre	161	2	-	1	3
TOTALE	668	3	3	3	12
CLASSI DI GIORNATE DI LAVORO					
Meno di 10	9	-	-	-	5
10 -- 20	43	-	-	-	2
20 -- 30	20	-	2	-	-
30 -- 50	33	-	-	-	2
50 -- 100	96	1	-	1	1
100 -- 200	201	1	1	1	2
200 -- 250	59	1	-	-	-
250 -- 300	111	-	-	-	-
300 ed oltre	96	-	-	1	-
TOTALE	668	3	3	3	12

Tavola 2.70 - Giornate di lavoro dei capi azienda per classe di età (in anni compiuti), classe di giornate di lavoro e sesso

CLASSI DI ETÀ' CLASSI DI GIORNATE DI LAVORO	CAPI AZIENDA				
	Conduttore	Coniuge	Familiare	Parente	Altra persona
TOTALE					
CLASSI DI ETÀ'					
Meno di 20	607	-	-	-	-
20 -- 24	3.233	-	-	-	10
25 -- 29	7.737	-	145	-	476
30 -- 34	18.237	-	150	-	1.167
35 -- 39	24.070	100	110	50	332
40 -- 44	30.467	427	104	40	1.063
45 -- 49	28.188	-	40	-	341
50 -- 54	35.503	260	100	-	127
55 -- 59	25.492	200	220	20	80
60 -- 64	26.983	350	472	430	68
65 ed oltre	37.685	565	-	300	415
TOTALE	238.202	1.902	1.341	840	4.079
CLASSI DI GIORNATE DI LAVORO					
Meno di 10	130	-	-	-	188
10 -- 20	1.112	25	10	-	535
20 -- 30	1.224	20	65	20	105
30 -- 50	3.822	-	40	40	90
50 -- 100	15.770	270	230	50	250
100 -- 200	50.453	707	709	430	1.041
200 -- 250	21.244	620	-	-	449
250 -- 300	63.671	260	287	-	1.121
300 ed oltre	80.776	-	-	300	300
TOTALE	238.202	1.902	1.341	840	4.079
MASCHI					
CLASSI DI ETÀ'					
Meno di 20	517	-	-	-	-
20 -- 24	2.536	-	-	-	10
25 -- 29	6.156	-	-	-	302
30 -- 34	13.052	-	150	-	1.131
35 -- 39	14.735	100	110	-	162
40 -- 44	18.222	300	104	40	1.053
45 -- 49	14.375	-	40	-	261
50 -- 54	12.979	260	100	-	117
55 -- 59	10.522	200	220	20	80
60 -- 64	12.750	350	427	280	68
65 ed oltre	21.511	285	-	-	400
TOTALE	127.355	1.495	1.151	340	3.584
CLASSI DI GIORNATE DI LAVORO					
Meno di 10	78	-	-	-	167
10 -- 20	644	25	10	-	515
20 -- 30	791	20	20	20	105
30 -- 50	2.615	-	40	40	30
50 -- 100	9.117	190	230	-	170
100 -- 200	23.285	580	564	280	727
200 -- 250	8.993	420	-	-	449
250 -- 300	32.549	260	287	-	1.121
300 ed oltre	49.283	-	-	-	300
TOTALE	127.355	1.495	1.151	340	3.584

Tavola 2.70 segue - Giornate di lavoro dei capi azienda per classe di età (in anni compiuti), classe di giornate di lavoro e sesso

CLASSI DI ETA' CLASSI DI GIORNATE DI LAVORO	CAPI AZIENDA				
	Conduttore	Coniuge	Familiare	Parente	Altra persona
FEMMINE					
CLASSI DI ETA'					
Meno di 20	90	-	-	-	-
20 -- 24	697	-	-	-	-
25 -- 29	1.581	-	145	-	174
30 -- 34	5.185	-	-	-	36
35 -- 39	9.335	-	-	50	170
40 -- 44	12.245	127	-	-	10
45 -- 49	13.813	-	-	-	80
50 -- 54	22.524	-	-	-	10
55 -- 59	14.970	-	-	-	-
60 -- 64	14.233	-	45	150	-
65 ed oltre	16.174	280	-	300	15
TOTALE	110.847	407	190	500	495
CLASSI DI GIORNATE DI LAVORO					
Meno di 10	52	-	-	-	21
10 -- 20	468	-	-	-	20
20 -- 30	433	-	45	-	-
30 -- 50	1.207	-	-	-	60
50 -- 100	6.653	80	-	50	80
100 -- 200	27.168	127	145	150	314
200 -- 250	12.251	200	-	-	-
250 -- 300	31.122	-	-	-	-
300 ed oltre	31.493	-	-	300	-
TOTALE	110.847	407	190	500	495

Tavola 2.71 - Aziende interessate al contoterzismo e relativo numero di giornate di lavoro secondo l'utilizzazione dei mezzi meccanici per classe di superficie totale e classe di superficie agricola utilizzata (SAU)

CLASSI DI SUPERFICIE TOTALE CLASSI DI SAU	AZIENDE CHE UTILIZZANO MEZZI MECCANICI						
	IN ALTRE AZIENDE AGRICOLE			IN AZIENDA E FORNITI DA			
	Totale	Di proprietà solo dell'azienda	In comproprietà	Totale	Altre aziende agricole	Organismi associativi	Imprese di esercizio e noleggio
AZIENDE							
CLASSI DI SUPERFICIE TOTALE (in ettari)							
Senza superficie	-	-	-	-	-	-	-
Meno di 1 ettaro	-	-	-	8	5	-	3
1 -- 2	-	-	-	2	-	2	-
2 -- 3	1	1	-	6	3	2	1
3 -- 5	1	1	-	3	3	-	-
5 -- 10	-	-	-	4	2	2	-
10 -- 20	-	-	-	4	2	-	2
20 -- 30	-	-	-	1	1	-	-
30 -- 50	1	1	-	-	-	-	-
50 -- 100	-	-	-	-	-	-	-
100 ed oltre	-	-	-	-	-	-	-
TOTALE	3	3	-	28	16	6	6
CLASSI DI SAU (in ettari)							
Senza superficie	-	-	-	-	-	-	-
Meno di 1 ettaro	-	-	-	9	5	1	3
1 -- 2	-	-	-	2	1	1	-
2 -- 3	1	1	-	7	4	2	1
3 -- 5	1	1	-	1	1	-	-
5 -- 10	-	-	-	4	2	2	-
10 -- 20	-	-	-	5	3	-	2
20 -- 30	-	-	-	-	-	-	-
30 -- 50	1	1	-	-	-	-	-
50 -- 100	-	-	-	-	-	-	-
100 ed oltre	-	-	-	-	-	-	-
TOTALE	3	3	-	28	16	6	6
GIORNATE DI LAVORO EFFETTUATE							
CLASSI DI SUPERFICIE TOTALE (in ettari)							
Senza superficie	-	-	-	-	-	-	-
Meno di 1 ettaro	-	-	-	37	20	-	17
1 -- 2	-	-	-	14	-	14	-
2 -- 3	10	10	-	41	16	15	10
3 -- 5	4	4	-	18	18	-	-
5 -- 10	-	-	-	25	12	13	-
10 -- 20	-	-	-	17	7	-	10
20 -- 30	-	-	-	7	7	-	-
30 -- 50	100	100	-	-	-	-	-
50 -- 100	-	-	-	-	-	-	-
100 ed oltre	-	-	-	-	-	-	-
TOTALE	114	114	-	159	80	42	37
CLASSI DI SAU (in ettari)							
Senza superficie	-	-	-	-	-	-	-
Meno di 1 ettaro	-	-	-	44	20	7	17
1 -- 2	-	-	-	14	7	7	-
2 -- 3	10	10	-	42	17	15	10
3 -- 5	4	4	-	10	10	-	-
5 -- 10	-	-	-	25	12	13	-
10 -- 20	-	-	-	24	14	-	10
20 -- 30	-	-	-	-	-	-	-
30 -- 50	100	100	-	-	-	-	-
50 -- 100	-	-	-	-	-	-	-
100 ed oltre	-	-	-	-	-	-	-
TOTALE	114	114	-	159	80	42	37

Tavola 2.72 - Aziende interessate al contoterzismo e relativo numero di giornate di lavoro secondo l'utilizzazione dei mezzi meccanici per forma di conduzione e zona altimetrica

FORME DI CONDUZIONE ZONE ALTIMETRICHE	AZIENDE CHE UTILIZZANO MEZZI MECCANICI						
	IN ALTRE AZIENDE AGRICOLE			IN AZIENDA E FORNITI DA			
	Totale	Di proprietà solo dell'azienda	In comproprietà	Totale	Altre aziende agricole	Organismi associativi	Imprese di esercizio e noleggio
AZIENDE							
FORME DI CONDUZIONE							
Conduzione diretta del coltivatore	3	3	-	27	15	6	6
<i>Con solo manodopera familiare</i>	3	3	-	26	14	6	6
<i>Con manodopera familiare prevalente</i>	-	-	-	1	1	-	-
<i>Con manodopera extrafamiliare prevalente</i>	-	-	-	-	-	-	-
Conduzione con salariati	-	-	-	1	1	-	-
Altra forma di conduzione	-	-	-	-	-	-	-
TOTALE	3	3	-	28	16	6	6
ZONE ALTIMETRICHE							
Montagna	3	3	-	27	16	6	5
Collina	-	-	-	1	-	-	1
Pianura	-	-	-	-	-	-	-
TOTALE	3	3	-	28	16	6	6
GIORNATE DI LAVORO EFFETTUATE							
FORME DI CONDUZIONE							
Conduzione diretta del coltivatore	114	114	-	149	70	42	37
<i>Con solo manodopera familiare</i>	114	114	-	142	63	42	37
<i>Con manodopera familiare prevalente</i>	-	-	-	7	7	-	-
<i>Con manodopera extrafamiliare prevalente</i>	-	-	-	-	-	-	-
Conduzione con salariati	-	-	-	10	10	-	-
Altra forma di conduzione	-	-	-	-	-	-	-
TOTALE	114	114	-	159	80	42	37
ZONE ALTIMETRICHE							
Montagna	114	114	-	152	80	42	30
Collina	-	-	-	7	-	-	7
Pianura	-	-	-	-	-	-	-
TOTALE	114	114	-	159	80	42	37

Tavola 2.73 - Aziende che utilizzano mezzi meccanici in altre aziende agricole e relative giornate di lavoro per classe di giornate di lavoro effettuate in altre aziende, classe di superficie agricola utilizzata (SAU) e classe di giornate di lavoro aziendale

CLASSI DI SAU CLASSI DI GIORNATE DI LAVORO AZIENDALE	CLASSI DI GIORNATE DI LAVORO EFFETTUATE IN ALTRE AZIENDE								Totale
	1 -- 2	3 -- 4	5 -- 9	10 -- 14	15 -- 19	20 -- 29	30 -- 49	50 ed oltre	
AZIENDE									
CLASSI DI SAU (in ettari)									
2 -- 3	-	-	-	1	-	-	-	-	1
3 -- 5	-	1	-	-	-	-	-	-	1
30 -- 50	-	-	-	-	-	-	-	1	1
TOTALE	-	1	-	1	-	-	-	1	3
CLASSI DI GIORNATE DI LAVORO AZIENDALE									
Meno di 50	-	-	-	-	-	-	-	-	-
50 -- 100	-	-	-	-	-	-	-	-	-
100 -- 200	-	-	-	-	-	-	-	-	-
200 -- 300	-	1	-	1	-	-	-	1	3
300 -- 500	-	-	-	-	-	-	-	-	-
500 -- 1000	-	-	-	-	-	-	-	-	-
1000 -- 2500	-	-	-	-	-	-	-	-	-
2500 ed oltre	-	-	-	-	-	-	-	-	-
TOTALE	-	1	-	1	-	-	-	1	3
GIORNATE DI LAVORO EFFETTUATE IN ALTRE AZIENDE									
CLASSI DI SAU (in ettari)									
2 -- 3	-	-	-	10	-	-	-	-	10
3 -- 5	-	4	-	-	-	-	-	-	4
30 -- 50	-	-	-	-	-	-	-	100	100
TOTALE	-	4	-	10	-	-	-	100	114
CLASSI DI GIORNATE DI LAVORO AZIENDALE									
Meno di 50	-	-	-	-	-	-	-	-	-
50 -- 100	-	-	-	-	-	-	-	-	-
100 -- 200	-	-	-	-	-	-	-	-	-
200 -- 300	-	4	-	10	-	-	-	100	114
300 -- 500	-	-	-	-	-	-	-	-	-
500 -- 1000	-	-	-	-	-	-	-	-	-
1000 -- 2500	-	-	-	-	-	-	-	-	-
2500 ed oltre	-	-	-	-	-	-	-	-	-
TOTALE	-	4	-	10	-	-	-	100	114

Tavola 2.74 - Aziende che utilizzano mezzi meccanici in altre aziende agricole e relative giornate di lavoro per classe di giornate di lavoro effettuate in altre aziende, forma di conduzione e zona altimetrica

FORME DI CONDUZIONE ZONE ALTIMETRICHE	CLASSI DI GIORNATE DI LAVORO EFFETTUATE IN ALTRE AZIENDE								Totale
	1 -- 2	3 -- 4	5 -- 9	10 -- 14	15 -- 19	20 -- 29	30 -- 49	50 ed oltre	
AZIENDE									
FORME DI CONDUZIONE									
Conduzione diretta del coltivatore	-	1	-	1	-	-	-	1	3
Con solo manodopera familiare	-	1	-	1	-	-	-	1	3
TOTALE	-	1	-	1	-	-	-	1	3
ZONE ALTIMETRICHE									
Montagna	-	1	-	1	-	-	-	1	3
Collina	-	-	-	-	-	-	-	-	-
Pianura	-	-	-	-	-	-	-	-	-
TOTALE	-	1	-	1	-	-	-	1	3
GIORNATE DI LAVORO EFFETTUATE IN ALTRE AZIENDE									
FORME DI CONDUZIONE									
Conduzione diretta del coltivatore	-	4	-	10	-	-	-	100	114
Con solo manodopera familiare	-	4	-	10	-	-	-	100	114
TOTALE	-	4	-	10	-	-	-	100	114
ZONE ALTIMETRICHE									
Montagna	-	4	-	10	-	-	-	100	114
Collina	-	-	-	-	-	-	-	-	-
Pianura	-	-	-	-	-	-	-	-	-
TOTALE	-	4	-	10	-	-	-	100	114

Tavola 2.75 - Aziende che utilizzano mezzi meccanici extraziendali e relative giornate di lavoro extraziendale, per classe di giornate di lavoro extraziendale, classe di superficie agricola utilizzata (SAU) e classe di giornate di lavoro aziendale

CLASSI DI SAU CLASSI DI GIORNATE DI LAVORO AZIENDALE	CLASSI DI GIORNATE DI LAVORO EXTRAZIENDALI								Totale
	1 -- 2	3 -- 4	5 -- 9	10 -- 14	15 -- 19	20 -- 29	30 -- 49	50 ed oltre	
AZIENDE									
CLASSI DI SAU (in ettari)									
Meno di 1 ettaro	2	2	4	1	-	-	-	-	9
1 -- 2	-	-	2	-	-	-	-	-	2
2 -- 3	1	2	1	3	-	-	-	-	7
3 -- 5	-	-	-	1	-	-	-	-	1
5 -- 10	-	1	2	1	-	-	-	-	4
10 -- 20	-	3	2	-	-	-	-	-	5
TOTALE	3	8	11	6	-	-	-	-	28
CLASSI DI GIORNATE DI LAVORO AZIENDALE									
Meno di 50	-	-	-	1	-	-	-	-	1
50 -- 100	1	-	1	-	-	-	-	-	2
100 -- 200	2	1	2	-	-	-	-	-	5
200 -- 300	-	5	2	-	-	-	-	-	7
300 -- 500	-	2	5	5	-	-	-	-	12
500 -- 1000	-	-	1	-	-	-	-	-	1
1000 -- 2500	-	-	-	-	-	-	-	-	-
2500 ed oltre	-	-	-	-	-	-	-	-	-
TOTALE	3	8	11	6	-	-	-	-	28
GIORNATE DI LAVORO EXTRAZIENDALE									
CLASSI DI SAU (in ettari)									
Meno di 1 ettaro	2	6	26	10	-	-	-	-	44
1 -- 2	-	-	14	-	-	-	-	-	14
2 -- 3	1	6	5	30	-	-	-	-	42
3 -- 5	-	-	-	10	-	-	-	-	10
5 -- 10	-	3	12	10	-	-	-	-	25
10 -- 20	-	10	14	-	-	-	-	-	24
TOTALE	3	25	71	60	-	-	-	-	159
CLASSI DI GIORNATE DI LAVORO AZIENDALE									
Meno di 50	-	-	-	10	-	-	-	-	10
50 -- 100	1	-	7	-	-	-	-	-	8
100 -- 200	2	3	14	-	-	-	-	-	19
200 -- 300	-	16	12	-	-	-	-	-	28
300 -- 500	-	6	31	50	-	-	-	-	87
500 -- 1000	-	-	7	-	-	-	-	-	7
1000 -- 2500	-	-	-	-	-	-	-	-	-
2500 ed oltre	-	-	-	-	-	-	-	-	-
TOTALE	3	25	71	60	-	-	-	-	159

Tavola. 2.76 - Aziende che utilizzano mezzi meccanici extraziendali e relative giornate di lavoro extraziendale per classe di giornate di lavoro extraziendale, forma di conduzione e zona altimetrica

FORME DI CONDUZIONE ZONE ALTIMETRICHE	CLASSI DI GIORNATE DI LAVORO EXTRAZIENDALE								Totale
	1 -- 2	3 -- 4	5 -- 9	10 -- 14	15 -- 19	20 -- 29	30 -- 49	50 ed oltre	
AZIENDE									
FORME DI CONDUZIONE									
Conduzione diretta del coltivatore	3	8	11	5	-	-	-	-	27
Con solo manodopera familiare	3	8	10	5	-	-	-	-	26
Con manodopera familiare prevalente	-	-	1	-	-	-	-	-	1
Conduzione con salariati	-	-	-	1	-	-	-	-	1
TOTALE	3	8	11	6	-	-	-	-	28
ZONE ALITIMETRICHE									
Montagna	3	8	10	6	-	-	-	-	27
Collina	-	-	1	-	-	-	-	-	1
Pianura	-	-	-	-	-	-	-	-	-
TOTALE	3	8	11	6	-	-	-	-	28
GIORNATE DI LAVORO EXTRAZIENDALE									
FORME DI CONDUZIONE									
Conduzione diretta del coltivatore	3	25	71	50	-	-	-	-	149
Con solo manodopera familiare	3	25	64	50	-	-	-	-	142
Con manodopera familiare prevalente	-	-	7	-	-	-	-	-	7
Conduzione con salariati	-	-	-	10	-	-	-	-	10
TOTALE	3	25	71	60	-	-	-	-	159
ZONE ALTIMETRICHE									
Montagna	3	25	64	60	-	-	-	-	152
Collina	-	-	7	-	-	-	-	-	7
Pianura	-	-	-	-	-	-	-	-	-
TOTALE	3	25	71	60	-	-	-	-	159

Tavola 2.77 - Aziende che utilizzano mezzi meccanici extraziendali e superficie lavorata secondo le principali operazioni effettuate per classe di superficie agricola utilizzata (SAU), forma di conduzione e zona altimetrica (superficie in ettari)

OPERAZIONI EFFETTUATE IN AZIENDA CON MEZZI EXTRAZIENDALI									
CLASSI DI SAU FORME DI CONDUZIONE ZONE ALTIMETRICHE	Totale	Affidamento completo	AFFIDAMENTO PARZIALE						
			Solo aratura	Solo semina	Solo raccolta meccanica	Aratura e semina	Aratura e raccolta meccanica	Semina e raccolta meccanica	Aratura, semina e raccolta meccanica
AZIENDE									
CLASSI DI SAU									
Meno di 1 ettaro	9	7	2	-	-	-	-	-	-
1 -- 2	2	2	-	-	-	-	-	-	-
2 -- 3	7	7	-	-	-	-	-	-	-
3 -- 5	1	-	1	-	-	-	-	-	-
5 -- 10	4	4	-	-	-	-	-	-	-
10 -- 20	5	4	-	-	-	-	-	-	-
TOTALE	28	24	3	-	-	-	-	-	-
FORME DI CONDUZIONE									
Conduzione diretta del coltivatore	27	24	2	-	-	-	-	-	-
Con solo manodopera familiare	26	23	2	-	-	-	-	-	-
Con manodopera familiare prevalente	1	1	-	-	-	-	-	-	-
Conduzione con salariati	1	-	1	-	-	-	-	-	-
TOTALE	28	24	3	-	-	-	-	-	-
ZONE ALTIMETRICHE									
Montagna	27	23	3	-	-	-	-	-	-
Collina	1	1	-	-	-	-	-	-	-
Pianura	-	-	-	-	-	-	-	-	-
TOTALE	28	24	3	-	-	-	-	-	-
SUPERFICIE LAVORATA									
CLASSI DI SAU									
Meno di 1 ettaro	3,91	3,69	0,22	-	-	-	-	-	-
1 -- 2	2,97	2,97	-	-	-	-	-	-	-
2 -- 3	15,00	15,00	-	-	-	-	-	-	-
3 -- 5	0,70	-	0,70	-	-	-	-	-	-
5 -- 10	28,80	28,80	-	-	-	-	-	-	-
10 -- 20	61,20	59,20	-	-	-	-	-	-	-
TOTALE	112,58	109,66	0,92	-	-	-	-	-	-
FORME DI CONDUZIONE									
Conduzione diretta del coltivatore	111,88	109,66	0,22	-	-	-	-	-	-
Con solo manodopera familiare	95,02	92,80	0,22	-	-	-	-	-	-
Con manodopera familiare prevalente	16,86	16,86	-	-	-	-	-	-	-
Conduzione con salariati	0,70	-	0,70	-	-	-	-	-	-
TOTALE	112,58	109,66	0,92	-	-	-	-	-	-
ZONE ALTIMETRICHE									
Montagna	112,34	109,42	0,92	-	-	-	-	-	-
Collina	0,24	0,24	-	-	-	-	-	-	-
Pianura	-	-	-	-	-	-	-	-	-
TOTALE	112,58	109,66	0,92	-	-	-	-	-	-

Tavola 2.78 - Aziende con attrezzature informatiche per classe di superficie agricola utilizzata (SAU) e forma di conduzione

CLASSI DI SAU FORME DI CONDUZIONE	AZIENDE CON ATTREZZATURE INFORMATICHE						
	Totale	Servizi amministrativi	Gestione coltivazione e/o allevamenti	Altre operazioni	UTILIZZO ABITUALE RETE INTERNET		
					Dispone di un sito proprio	Uso del commercio elettronico per la vendita di prodotti aziendali	Uso del commercio elettronico per l'acquisto di mezzi tecnici
CLASSI DI SAU (in ettari)							
Senza superficie	2	2	-	-	-	-	-
Meno di 1 ettaro	17	7	3	6	5	1	3
1 -- 2	11	7	5	2	1	1	1
2 -- 3	13	7	6	3	2	1	1
3 -- 5	8	7	4	2	2	1	-
5 -- 10	8	6	3	1	2	1	-
10 -- 20	2	1	1	-	1	-	-
20 -- 30	6	4	3	1	2	-	-
30 -- 50	4	-	3	-	-	-	1
50 -- 100	3	3	-	-	1	-	-
100 ed oltre	22	21	1	-	5	-	-
TOTALE	96	65	29	15	21	5	6
FORME DI CONDUZIONE							
Conduzione diretta del coltivatore	56	27	19	12	11	5	6
<i>Con solo manodopera familiare</i>	39	16	15	9	6	3	6
<i>Con manodopera familiare prevalente</i>	10	6	3	3	3	1	-
<i>Con manodopera extrafamiliare prevalente</i>	7	5	1	-	2	1	-
Conduzione con salariati	39	37	10	3	9	-	-
Altra forma di conduzione	1	1	-	-	1	-	-
TOTALE	96	65	29	15	21	5	6

Capitolo 3 – Dati provinciali (Universo CEE)

Tavola 3.1 - Aziende e relativa superficie totale per classe di superficie totale, forma di conduzione, titolo di possesso dei terreni e zona altimetrica (superficie in ettari) - TOTALE

FORME DI CONDUZIONE TITOLI DI POSSESSO DEI TERRENI	CLASSI DI SUPERFICIE TOTALE								Totale
	Meno di 1	1 -- 2	2 -- 5	5 -- 10	10 -- 20	20 -- 50	50 -- 100	100 ed oltre	
AZIENDE									
Solo in proprietà	175	187	222	121	54	20	5	1	785
Solo in affitto	17	9	4	11	5	3	2	4	55
Solo in uso gratuito	23	11	23	15	4	2	-	-	78
Parte in proprietà e parte in affitto	18	28	66	39	28	25	9	5	218
Parte in proprietà e parte in uso gratuito	27	25	42	16	18	13	5	3	149
Parte in affitto e parte in uso gratuito	2	-	3	4	1	4	2	-	16
Parte in proprietà, parte in affitto e parte in uso gratuito	2	3	7	7	6	16	8	3	52
Con solo manodopera familiare	264	263	367	213	116	83	31	16	1.353
Solo in proprietà	6	4	5	2	-	1	1	-	19
Solo in affitto	1	-	1	-	1	-	-	-	3
Parte in proprietà e parte in affitto	1	1	2	-	1	2	1	-	8
Parte in proprietà e parte in uso gratuito	-	1	2	-	-	-	-	-	3
Con manodopera familiare prevalente	8	6	10	2	2	3	2	-	33
Solo in proprietà	-	2	3	-	-	-	-	-	5
Solo in affitto	-	-	-	-	-	-	-	1	1
Parte in proprietà e parte in affitto	2	-	1	-	-	-	-	-	3
Con manodopera extrafamiliare prevalente	2	2	4	-	-	-	-	1	9
Solo in proprietà	-	3	2	-	3	5	7	76	96
Solo in affitto	-	2	3	-	1	-	1	-	7
Solo in uso gratuito	-	-	1	1	-	-	1	-	3
Parte in proprietà e parte in affitto	1	2	1	1	-	-	-	1	6
Parte in affitto e parte in uso gratuito	-	-	-	-	-	-	1	-	1
Parte in proprietà, parte in affitto e parte in uso gratuito	-	-	-	-	1	-	-	-	1
Conduzione con salariati	1	7	7	2	5	5	10	77	114
Conduzione a colonia parziaria appoderata	-	-	-	-	-	-	-	-	-
Solo in proprietà	-	-	-	1	-	-	-	-	1
Solo in affitto	-	-	-	1	-	-	-	-	1
Altra forma di conduzione	-	-	-	2	-	-	-	-	2
Solo in proprietà	181	196	232	124	57	26	13	77	906
Solo in affitto	18	11	8	12	7	3	3	5	67
Solo in uso gratuito	23	11	24	16	4	2	1	-	81
Parte in proprietà e parte in affitto	22	31	70	40	29	27	10	6	235
Parte in proprietà e parte in uso gratuito	27	26	44	16	18	13	5	3	152
Parte in affitto e parte in uso gratuito	2	-	3	4	1	4	3	-	17
Parte in proprietà, parte in affitto e parte in uso gratuito	2	3	7	7	7	16	8	3	53
TOTALE	275	278	388	219	123	91	43	94	1.511

Tavola 3.1 segue - Aziende e relativa superficie totale per classe di superficie totale, forma di conduzione, titolo di possesso dei terreni e zona altimetrica (superficie in ettari) - MONTAGNA

FORME DI CONDUZIONE TITOLI DI POSSESSO DEI TERRENI	CLASSI DI SUPERFICIE TOTALE								Totale
	Meno di 1	1 -- 2	2 -- 5	5 -- 10	10 -- 20	20 -- 50	50 -- 100	100 ed oltre	
AZIENDE									
Solo in proprietà	173	187	222	121	54	20	5	1	783
Solo in affitto	17	8	4	11	5	3	2	4	54
Solo in uso gratuito	23	11	23	15	4	2	-	-	78
Parte in proprietà e parte in affitto	18	28	66	39	28	25	9	5	218
Parte in proprietà e parte in uso gratuito	27	25	42	16	18	13	5	3	149
Parte in affitto e parte in uso gratuito	2	-	3	4	1	4	2	-	16
Parte in proprietà, parte in affitto e parte in uso gratuito	2	3	7	7	6	16	8	3	52
Con solo manodopera familiare	262	262	367	213	116	83	31	16	1.350
Solo in proprietà	6	4	5	2	-	1	1	-	19
Solo in affitto	1	-	1	-	1	-	-	-	3
Parte in proprietà e parte in affitto	1	1	2	-	1	2	1	-	8
Parte in proprietà e parte in uso gratuito	-	1	2	-	-	-	-	-	3
Con manodopera familiare prevalente	8	6	10	2	2	3	2	-	33
Solo in proprietà	-	2	3	-	-	-	-	-	5
Solo in affitto	-	-	-	-	-	-	-	1	1
Parte in proprietà e parte in affitto	2	-	1	-	-	-	-	-	3
Con manodopera extrafamiliare prevalente	2	2	4	-	-	-	-	1	9
Solo in proprietà	-	3	2	-	3	5	7	76	96
Solo in affitto	-	2	3	-	1	-	1	-	7
Solo in uso gratuito	-	-	1	1	-	-	1	-	3
Parte in proprietà e parte in affitto	1	2	1	1	-	-	-	1	6
Parte in affitto e parte in uso gratuito	-	-	-	-	-	-	1	-	1
Parte in proprietà, parte in affitto e parte in uso gratuito	-	-	-	-	1	-	-	-	1
Conduzione con salariati	1	7	7	2	5	5	10	77	114
Conduzione a colonia parziaria appoderata	-	-	-	-	-	-	-	-	-
Solo in proprietà	-	-	-	1	-	-	-	-	1
Solo in affitto	-	-	-	1	-	-	-	-	1
Altra forma di conduzione	-	-	-	2	-	-	-	-	2
Solo in proprietà	179	196	232	124	57	26	13	77	904
Solo in affitto	18	10	8	12	7	3	3	5	66
Solo in uso gratuito	23	11	24	16	4	2	1	-	81
Parte in proprietà e parte in affitto	22	31	70	40	29	27	10	6	235
Parte in proprietà e parte in uso gratuito	27	26	44	16	18	13	5	3	152
Parte in affitto e parte in uso gratuito	2	-	3	4	1	4	3	-	17
Parte in proprietà, parte in affitto e parte in uso gratuito	2	3	7	7	7	16	8	3	53
TOTALE	273	277	388	219	123	91	43	94	1.508

Tavola 3.1 segue - Aziende e relativa superficie totale per classe di superficie totale, forma di conduzione, titolo di possesso dei terreni e zona altimetrica (superficie in ettari) - COLLINA

FORME DI CONDUZIONE TITOLI DI POSSESSO DEI TERRENI	CLASSI DI SUPERFICIE TOTALE								Totale
	Meno di 1	1 -- 2	2 -- 5	5 -- 10	10 -- 20	20 -- 50	50 -- 100	100 ed oltre	
AZIENDE									
Solo in proprietà	2	-	-	-	-	-	-	-	2
Solo in affitto	-	1	-	-	-	-	-	-	1
Solo in uso gratuito	-	-	-	-	-	-	-	-	-
Parte in proprietà e parte in affitto	-	-	-	-	-	-	-	-	-
Parte in proprietà e parte in uso gratuito	-	-	-	-	-	-	-	-	-
Parte in affitto e parte in uso gratuito	-	-	-	-	-	-	-	-	-
Parte in proprietà, parte in affitto e parte in uso gratuito	-	-	-	-	-	-	-	-	-
Con solo manodopera familiare	2	1	-	-	-	-	-	-	3
Solo in proprietà	-	-	-	-	-	-	-	-	-
Solo in affitto	-	-	-	-	-	-	-	-	-
Parte in proprietà e parte in affitto	-	-	-	-	-	-	-	-	-
Parte in proprietà e parte in uso gratuito	-	-	-	-	-	-	-	-	-
Con manodopera familiare prevalente	-	-	-	-	-	-	-	-	-
Solo in proprietà	-	-	-	-	-	-	-	-	-
Solo in affitto	-	-	-	-	-	-	-	-	-
Parte in proprietà e parte in affitto	-	-	-	-	-	-	-	-	-
Con manodopera extrafamiliare prevalente	-	-	-	-	-	-	-	-	-
Solo in proprietà	-	-	-	-	-	-	-	-	-
Solo in affitto	-	-	-	-	-	-	-	-	-
Solo in uso gratuito	-	-	-	-	-	-	-	-	-
Parte in proprietà e parte in affitto	-	-	-	-	-	-	-	-	-
Parte in affitto e parte in uso gratuito	-	-	-	-	-	-	-	-	-
Parte in proprietà, parte in affitto e parte in uso gratuito	-	-	-	-	-	-	-	-	-
Conduzione con salariati	-	-	-	-	-	-	-	-	-
Conduzione a colonia parziaria appoderata	-	-	-	-	-	-	-	-	-
Solo in proprietà	-	-	-	-	-	-	-	-	-
Solo in affitto	-	-	-	-	-	-	-	-	-
Altra forma di conduzione	-	-	-	-	-	-	-	-	-
Solo in proprietà	2	-	-	-	-	-	-	-	2
Solo in affitto	-	1	-	-	-	-	-	-	1
Solo in uso gratuito	-	-	-	-	-	-	-	-	-
Parte in proprietà e parte in affitto	-	-	-	-	-	-	-	-	-
Parte in proprietà e parte in uso gratuito	-	-	-	-	-	-	-	-	-
Parte in affitto e parte in uso gratuito	-	-	-	-	-	-	-	-	-
Parte in proprietà, parte in affitto e parte in uso gratuito	-	-	-	-	-	-	-	-	-
TOTALE	2	1	-	-	-	-	-	-	3

Tavola 3.1 segue - Aziende e relativa superficie totale per classe di superficie totale, forma di conduzione, titolo di possesso dei terreni e zona altimetrica (superficie in ettari) - TOTALE

FORME DI CONDUZIONE TITOLI DI POSSESSO DEI TERRENI	CLASSI DI SUPERFICIE TOTALE								Totale
	Meno di 1	1 -- 2	2 -- 5	5 -- 10	10 -- 20	20 -- 50	50 -- 100	100 ed oltre	
SUPERFICIE TOTALE									
Solo in proprietà	80,66	267,27	727,60	833,81	773,22	605,98	394,34	120,29	3.803,17
Solo in affitto	9,04	11,43	11,92	76,14	70,79	68,24	149,13	504,25	900,94
Solo in uso gratuito	11,49	15,95	67,93	110,57	49,64	52,03	-	-	307,61
Parte in proprietà e parte in affitto	10,38	42,62	204,45	278,68	401,09	839,09	646,95	780,90	3.204,16
Parte in proprietà e parte in uso gratuito	15,22	35,35	132,71	111,18	251,16	429,32	336,33	546,69	1.857,96
Parte in affitto e parte in uso gratuito	1,40	-	7,73	29,19	14,96	137,17	136,90	-	327,35
Parte in proprietà, parte in affitto e parte in uso gratuito	1,06	3,61	21,90	52,75	78,88	551,76	528,50	331,76	1.570,22
Con solo manodopera familiare	129,25	376,23	1.174,24	1.492,32	1.639,74	2.683,59	2.192,15	2.283,89	11.971,41
Solo in proprietà	2,64	5,58	14,57	15,31	-	31,38	66,62	-	136,10
Solo in affitto	0,53	-	2,92	-	15,00	-	-	-	18,45
Parte in proprietà e parte in affitto	0,54	1,13	6,22	-	16,76	50,66	54,50	-	129,81
Parte in proprietà e parte in uso gratuito	-	1,45	6,91	-	-	-	-	-	8,36
Con manodopera familiare prevalente	3,71	8,16	30,62	15,31	31,76	82,04	121,12	-	292,72
Solo in proprietà	-	3,19	9,62	-	-	-	-	-	12,81
Solo in affitto	-	-	-	-	-	-	-	268,53	268,53
Parte in proprietà e parte in affitto	0,75	-	3,80	-	-	-	-	-	4,55
Con manodopera extrafamiliare prevalente	0,75	3,19	13,42	-	-	-	-	268,53	285,89
Solo in proprietà	-	3,84	8,08	-	35,73	150,44	578,40	85.265,76	86.042,25
Solo in affitto	-	3,09	11,38	-	18,98	-	76,95	-	110,40
Solo in uso gratuito	-	-	3,00	7,10	-	-	50,50	-	60,60
Parte in proprietà e parte in affitto	0,86	3,22	3,10	7,64	-	-	-	178,54	193,36
Parte in affitto e parte in uso gratuito	-	-	-	-	-	-	56,11	-	56,11
Parte in proprietà, parte in affitto e parte in uso gratuito	-	-	-	-	10,85	-	-	-	10,85
Conduzione con salariati	0,86	10,15	25,56	14,74	65,56	150,44	761,96	85.444,30	86.473,57
Conduzione a colonia parziaria appoderata	-	-	-	-	-	-	-	-	-
Solo in proprietà	-	-	-	9,27	-	-	-	-	9,27
Solo in affitto	-	-	-	7,70	-	-	-	-	7,70
Altra forma di conduzione	-	-	-	16,97	-	-	-	-	16,97
Solo in proprietà	83,30	279,88	759,87	858,39	808,95	787,80	1.039,36	85.386,05	90.003,60
Solo in affitto	9,57	14,52	26,22	83,84	104,77	68,24	226,08	772,78	1.306,02
Solo in uso gratuito	11,49	15,95	70,93	117,67	49,64	52,03	50,50	-	368,21
Parte in proprietà e parte in affitto	12,53	46,97	217,57	286,32	417,85	889,75	701,45	959,44	3.531,88
Parte in proprietà e parte in uso gratuito	15,22	36,80	139,62	111,18	251,16	429,32	336,33	546,69	1.866,32
Parte in affitto e parte in uso gratuito	1,40	-	7,73	29,19	14,96	137,17	193,01	-	383,46
Parte in proprietà, parte in affitto e parte in uso gratuito	1,06	3,61	21,90	52,75	89,73	551,76	528,50	331,76	1.581,07
TOTALE	134,57	397,73	1.243,84	1.539,34	1.737,06	2.916,07	3.075,23	87.996,72	99.040,56

Tavola 3.1 segue - Aziende e relativa superficie totale per classe di superficie totale, forma di conduzione, titolo di possesso dei terreni e zona altimetrica (superficie in ettari) - MONTAGNA

FORME DI CONDUZIONE TITOLI DI POSSESSO DEI TERRENI	CLASSI DI SUPERFICIE TOTALE								Totale
	Meno di 1	1 -- 2	2 -- 5	5 -- 10	10 -- 20	20 -- 50	50 -- 100	100 ed oltre	
SUPERFICIE TOTALE									
Solo in proprietà	79,78	267,27	727,60	833,81	773,22	605,98	394,34	120,29	3.802,29
Solo in affitto	9,04	10,23	11,92	76,14	70,79	68,24	149,13	504,25	899,74
Solo in uso gratuito	11,49	15,95	67,93	110,57	49,64	52,03	-	-	307,61
Parte in proprietà e parte in affitto	10,38	42,62	204,45	278,68	401,09	839,09	646,95	780,90	3.204,16
Parte in proprietà e parte in uso gratuito	15,22	35,35	132,71	111,18	251,16	429,32	336,33	546,69	1.857,96
Parte in affitto e parte in uso gratuito	1,40	-	7,73	29,19	14,96	137,17	136,90	-	327,35
Parte in proprietà, parte in affitto e parte in uso gratuito	1,06	3,61	21,90	52,75	78,88	551,76	528,50	331,76	1.570,22
Con solo manodopera familiare	128,37	375,03	1.174,24	1.492,32	1.639,74	2.683,59	2.192,15	2.283,89	11.969,33
Solo in proprietà	2,64	5,58	14,57	15,31	-	31,38	66,62	-	136,10
Solo in affitto	0,53	-	2,92	-	15,00	-	-	-	18,45
Parte in proprietà e parte in affitto	0,54	1,13	6,22	-	16,76	50,66	54,50	-	129,81
Parte in proprietà e parte in uso gratuito	-	1,45	6,91	-	-	-	-	-	8,36
Con manodopera familiare prevalente	3,71	8,16	30,62	15,31	31,76	82,04	121,12	-	292,72
Solo in proprietà	-	3,19	9,62	-	-	-	-	-	12,81
Solo in affitto	-	-	-	-	-	-	-	268,53	268,53
Parte in proprietà e parte in affitto	0,75	-	3,80	-	-	-	-	-	4,55
Con manodopera extrafamiliare prevalente	0,75	3,19	13,42	-	-	-	-	268,53	285,89
Solo in proprietà	-	3,84	8,08	-	35,73	150,44	578,40	85.265,76	86.042,25
Solo in affitto	-	3,09	11,38	-	18,98	-	76,95	-	110,40
Solo in uso gratuito	-	-	3,00	7,10	-	-	50,50	-	60,60
Parte in proprietà e parte in affitto	0,86	3,22	3,10	7,64	-	-	-	178,54	193,36
Parte in affitto e parte in uso gratuito	-	-	-	-	-	-	56,11	-	56,11
Parte in proprietà, parte in affitto e parte in uso gratuito	-	-	-	-	10,85	-	-	-	10,85
Conduzione con salariati	0,86	10,15	25,56	14,74	65,56	150,44	761,96	85.444,30	86.473,57
Conduzione a colonia parziaria appoderata	-	-	-	-	-	-	-	-	-
Solo in proprietà	-	-	-	9,27	-	-	-	-	9,27
Solo in affitto	-	-	-	7,70	-	-	-	-	7,70
Altra forma di conduzione	-	-	-	16,97	-	-	-	-	16,97
Solo in proprietà	82,42	279,88	759,87	858,39	808,95	787,80	1.039,36	85.386,05	90.002,72
Solo in affitto	9,57	13,32	26,22	83,84	104,77	68,24	226,08	772,78	1.304,82
Solo in uso gratuito	11,49	15,95	70,93	117,67	49,64	52,03	50,50	-	368,21
Parte in proprietà e parte in affitto	12,53	46,97	217,57	286,32	417,85	889,75	701,45	959,44	3.531,88
Parte in proprietà e parte in uso gratuito	15,22	36,80	139,62	111,18	251,16	429,32	336,33	546,69	1.866,32
Parte in affitto e parte in uso gratuito	1,40	-	7,73	29,19	14,96	137,17	193,01	-	383,46
Parte in proprietà, parte in affitto e parte in uso gratuito	1,06	3,61	21,90	52,75	89,73	551,76	528,50	331,76	1.581,07
TOTALE	133,69	396,53	1.243,84	1.539,34	1.737,06	2.916,07	3.075,23	87.996,72	99.038,48

Tavola 3.1 segue - Aziende e relativa superficie totale per classe di superficie totale, forma di conduzione, titolo di possesso dei terreni e zona altimetrica (superficie in ettari) - COLLINA

FORME DI CONDUZIONE TITOLI DI POSSESSO DEI TERRENI	CLASSI DI SUPERFICIE TOTALE								Totale
	Meno di 1	1 -- 2	2 -- 5	5 -- 10	10 -- 20	20 -- 50	50 -- 100	100 ed oltre	
SUPERFICIE TOTALE									
Solo in proprietà	0,88	-	-	-	-	-	-	-	0,88
Solo in affitto	-	1,20	-	-	-	-	-	-	1,20
Solo in uso gratuito	-	-	-	-	-	-	-	-	-
Parte in proprietà e parte in affitto	-	-	-	-	-	-	-	-	-
Parte in proprietà e parte in uso gratuito	-	-	-	-	-	-	-	-	-
Parte in affitto e parte in uso gratuito	-	-	-	-	-	-	-	-	-
Parte in proprietà, parte in affitto e parte in uso gratuito	-	-	-	-	-	-	-	-	-
Con solo manodopera familiare	0,88	1,20	-	-	-	-	-	-	2,08
Solo in proprietà	-	-	-	-	-	-	-	-	-
Solo in affitto	-	-	-	-	-	-	-	-	-
Parte in proprietà e parte in affitto	-	-	-	-	-	-	-	-	-
Parte in proprietà e parte in uso gratuito	-	-	-	-	-	-	-	-	-
Con manodopera familiare prevalente	-	-	-	-	-	-	-	-	-
Solo in proprietà	-	-	-	-	-	-	-	-	-
Solo in affitto	-	-	-	-	-	-	-	-	-
Parte in proprietà e parte in affitto	-	-	-	-	-	-	-	-	-
Con manodopera extrafamiliare prevalente	-	-	-	-	-	-	-	-	-
Solo in proprietà	-	-	-	-	-	-	-	-	-
Solo in affitto	-	-	-	-	-	-	-	-	-
Solo in uso gratuito	-	-	-	-	-	-	-	-	-
Parte in proprietà e parte in affitto	-	-	-	-	-	-	-	-	-
Parte in affitto e parte in uso gratuito	-	-	-	-	-	-	-	-	-
Parte in proprietà, parte in affitto e parte in uso gratuito	-	-	-	-	-	-	-	-	-
Conduzione con salariati	-	-	-	-	-	-	-	-	-
Conduzione a colonia parziaria appoderata	-	-	-	-	-	-	-	-	-
Solo in proprietà	-	-	-	-	-	-	-	-	-
Solo in affitto	-	-	-	-	-	-	-	-	-
Altra forma di conduzione	-	-	-	-	-	-	-	-	-
Solo in proprietà	0,88	-	-	-	-	-	-	-	0,88
Solo in affitto	-	1,20	-	-	-	-	-	-	1,20
Solo in uso gratuito	-	-	-	-	-	-	-	-	-
Parte in proprietà e parte in affitto	-	-	-	-	-	-	-	-	-
Parte in proprietà e parte in uso gratuito	-	-	-	-	-	-	-	-	-
Parte in affitto e parte in uso gratuito	-	-	-	-	-	-	-	-	-
Parte in proprietà, parte in affitto e parte in uso gratuito	-	-	-	-	-	-	-	-	-
TOTALE	0,88	1,20	-	-	-	-	-	-	2,08

Tavola 3.2 - Aziende e relativa superficie agricola utilizzata (SAU) per classe di superficie agricola utilizzata, forma di conduzione, titolo di possesso dei terreni e zona altimetrica (superficie in ettari) - TOTALE

FORME DI CONDUZIONE TITOLI DI POSSESSO DEI TERRENI	CLASSI DI SUPERFICIE AGRICOLA UTILIZZATA								Totale
	Meno di 1	1 -- 2	2 -- 5	5 -- 10	10 -- 20	20 -- 50	50 -- 100	100 ed oltre	
AZIENDE									
Solo in proprietà	326	176	186	63	25	15	2	1	794
Solo in affitto	24	7	8	10	5	3	2	3	62
Solo in uso gratuito	29	15	19	12	3	2	-	-	80
Parte in proprietà e parte in affitto	23	26	67	38	21	23	7	5	210
Parte in proprietà e parte in uso gratuito	36	25	37	15	14	8	4	3	142
Parte in affitto e parte in uso gratuito	4	1	3	3	1	4	3	-	19
Parte in proprietà, parte in affitto e parte in uso gratuito	1	2	7	7	4	17	7	1	46
Con solo manodopera familiare	443	252	327	148	73	72	25	13	1.353
Solo in proprietà	9	3	5	2	-	-	1	-	20
Solo in affitto	1	1	-	-	1	1	-	-	4
Parte in proprietà e parte in affitto	1	1	1	-	2	1	-	-	6
Parte in proprietà e parte in uso gratuito	-	3	-	-	-	-	-	-	3
Con manodopera familiare prevalente	11	8	6	2	3	2	1	-	33
Solo in proprietà	-	3	3	-	-	-	-	-	6
Solo in affitto	-	-	-	-	-	-	-	1	1
Parte in proprietà e parte in affitto	2	-	-	-	-	-	-	-	2
Con manodopera extrafamiliare prevalente	2	3	3	-	-	-	-	1	9
Solo in proprietà	5	3	5	8	4	7	12	52	96
Solo in affitto	1	2	3	-	-	-	1	-	7
Solo in uso gratuito	-	-	2	-	-	-	1	-	3
Parte in proprietà e parte in affitto	1	2	2	-	-	-	-	1	6
Parte in affitto e parte in uso gratuito	-	-	1	-	-	-	-	-	1
Parte in proprietà, parte in affitto e parte in uso gratuito	-	-	-	-	1	-	-	-	1
Conduzione con salariati	7	7	13	8	5	7	14	53	114
Conduzione a colonia parziaria appoderata	-	-	-	-	-	-	-	-	-
Solo in proprietà	-	-	-	1	-	-	-	-	1
Solo in affitto	-	-	-	1	-	-	-	-	1
Altra forma di conduzione	-	-	-	2	-	-	-	-	2
Solo in proprietà	340	185	199	74	29	22	15	53	917
Solo in affitto	26	10	11	11	6	4	3	4	75
Solo in uso gratuito	29	15	21	12	3	2	1	-	83
Parte in proprietà e parte in affitto	27	29	70	38	23	24	7	6	224
Parte in proprietà e parte in uso gratuito	36	28	37	15	14	8	4	3	145
Parte in affitto e parte in uso gratuito	4	1	4	3	1	4	3	-	20
Parte in proprietà, parte in affitto e parte in uso gratuito	1	2	7	7	5	17	7	1	47
TOTALE	463	270	349	160	81	81	40	67	1.511

Tavola 3.2 segue - Aziende e relativa superficie agricola utilizzata (SAU) per classe di superficie agricola utilizzata, forma di conduzione, titolo di possesso dei terreni e zona altimetrica (*superficie in ettari*) - MONTAGNA

FORME DI CONDUZIONE TITOLI DI POSSESSO DEI TERRENI	CLASSI DI SUPERFICIE AGRICOLA UTILIZZATA								Totale
	Meno di 1	1 -- 2	2 -- 5	5 -- 10	10 -- 20	20 -- 50	50 -- 100	100 ed oltre	
AZIENDE									
Solo in proprietà	324	176	186	63	25	15	2	1	792
Solo in affitto	23	7	8	10	5	3	2	3	61
Solo in uso gratuito	29	15	19	12	3	2	-	-	80
Parte in proprietà e parte in affitto	23	26	67	38	21	23	7	5	210
Parte in proprietà e parte in uso gratuito	36	25	37	15	14	8	4	3	142
Parte in affitto e parte in uso gratuito	4	1	3	3	1	4	3	-	19
Parte in proprietà, parte in affitto e parte in uso gratuito	1	2	7	7	4	17	7	1	46
Con solo manodopera familiare	440	252	327	148	73	72	25	13	1.350
Solo in proprietà	9	3	5	2	-	-	1	-	20
Solo in affitto	1	1	-	-	1	1	-	-	4
Parte in proprietà e parte in affitto	1	1	1	-	2	1	-	-	6
Parte in proprietà e parte in uso gratuito	-	3	-	-	-	-	-	-	3
Con manodopera familiare prevalente	11	8	6	2	3	2	1	-	33
Solo in proprietà	-	3	3	-	-	-	-	-	6
Solo in affitto	-	-	-	-	-	-	-	1	1
Parte in proprietà e parte in affitto	2	-	-	-	-	-	-	-	2
Con manodopera extrafamiliare prevalente	2	3	3	-	-	-	-	1	9
Solo in proprietà	5	3	5	8	4	7	12	52	96
Solo in affitto	1	2	3	-	-	-	1	-	7
Solo in uso gratuito	-	-	2	-	-	-	1	-	3
Parte in proprietà e parte in affitto	1	2	2	-	-	-	-	1	6
Parte in affitto e parte in uso gratuito	-	-	1	-	-	-	-	-	1
Parte in proprietà, parte in affitto e parte in uso gratuito	-	-	-	-	1	-	-	-	1
Conduzione con salariati	7	7	13	8	5	7	14	53	114
Conduzione a colonia parziaria appoderata	-	-	-	-	-	-	-	-	-
Solo in proprietà	-	-	-	1	-	-	-	-	1
Solo in affitto	-	-	-	1	-	-	-	-	1
Altra forma di conduzione	-	-	-	2	-	-	-	-	2
Solo in proprietà	338	185	199	74	29	22	15	53	915
Solo in affitto	25	10	11	11	6	4	3	4	74
Solo in uso gratuito	29	15	21	12	3	2	1	-	83
Parte in proprietà e parte in affitto	27	29	70	38	23	24	7	6	224
Parte in proprietà e parte in uso gratuito	36	28	37	15	14	8	4	3	145
Parte in affitto e parte in uso gratuito	4	1	4	3	1	4	3	-	20
Parte in proprietà, parte in affitto e parte in uso gratuito	1	2	7	7	5	17	7	1	47
TOTALE	460	270	349	160	81	81	40	67	1.508

Tavola 3.2 segue - Aziende e relativa superficie agricola utilizzata (SAU) per classe di superficie agricola utilizzata, forma di conduzione, titolo di possesso dei terreni e zona altimetrica (superficie in ettari) - COLLINA

FORME DI CONDUZIONE TITOLI DI POSSESSO DEI TERRENI	CLASSI DI SUPERFICIE AGRICOLA UTILIZZATA								Totale
	Meno di 1	1 -- 2	2 -- 5	5 -- 10	10 -- 20	10 -- 50	50 -- 100	100 ed oltre	
AZIENDE									
Solo in proprietà	2	-	-	-	-	-	-	-	2
Solo in affitto	1	-	-	-	-	-	-	-	1
Solo in uso gratuito	-	-	-	-	-	-	-	-	-
Parte in proprietà e parte in affitto	-	-	-	-	-	-	-	-	-
Parte in proprietà e parte in uso gratuito	-	-	-	-	-	-	-	-	-
Parte in affitto e parte in uso gratuito	-	-	-	-	-	-	-	-	-
Parte in proprietà, parte in affitto e parte in uso gratuito	-	-	-	-	-	-	-	-	-
Con solo manodopera familiare	3	-	-	-	-	-	-	-	3
Solo in proprietà	-	-	-	-	-	-	-	-	-
Solo in affitto	-	-	-	-	-	-	-	-	-
Parte in proprietà e parte in affitto	-	-	-	-	-	-	-	-	-
Parte in proprietà e parte in uso gratuito	-	-	-	-	-	-	-	-	-
Con manodopera familiare prevalente	-	-	-	-	-	-	-	-	-
Solo in proprietà	-	-	-	-	-	-	-	-	-
Solo in affitto	-	-	-	-	-	-	-	-	-
Parte in proprietà e parte in affitto	-	-	-	-	-	-	-	-	-
Con manodopera extrafamiliare prevalente	-	-	-	-	-	-	-	-	-
Solo in proprietà	-	-	-	-	-	-	-	-	-
Solo in affitto	-	-	-	-	-	-	-	-	-
Solo in uso gratuito	-	-	-	-	-	-	-	-	-
Parte in proprietà e parte in affitto	-	-	-	-	-	-	-	-	-
Parte in affitto e parte in uso gratuito	-	-	-	-	-	-	-	-	-
Parte in proprietà, parte in affitto e parte in uso gratuito	-	-	-	-	-	-	-	-	-
Conduzione con salariati	-	-	-	-	-	-	-	-	-
Conduzione a colonia parziaria appoderata	-	-	-	-	-	-	-	-	-
Solo in proprietà	-	-	-	-	-	-	-	-	-
Solo in affitto	-	-	-	-	-	-	-	-	-
Altra forma di conduzione	-	-	-	-	-	-	-	-	-
Solo in proprietà	2	-	-	-	-	-	-	-	2
Solo in affitto	1	-	-	-	-	-	-	-	1
Solo in uso gratuito	-	-	-	-	-	-	-	-	-
Parte in proprietà e parte in affitto	-	-	-	-	-	-	-	-	-
Parte in proprietà e parte in uso gratuito	-	-	-	-	-	-	-	-	-
Parte in affitto e parte in uso gratuito	-	-	-	-	-	-	-	-	-
Parte in proprietà, parte in affitto e parte in uso gratuito	-	-	-	-	-	-	-	-	-
TOTALE	3	-	-	-	-	-	-	-	3

Tavola 3.2 segue - Aziende e relativa superficie agricola utilizzata (SAU) per classe di superficie agricola utilizzata, forma di conduzione, titolo di possesso dei terreni e zona altimetrica (superficie in ettari) - TOTALE

FORME DI CONDUZIONE TITOLI DI POSSESSO DEI TERRENI	CLASSI DI SUPERFICIE AGRICOLA UTILIZZATA								Totale
	Meno di 1	1 -- 2	2 -- 5	5 -- 10	10 -- 20	20 -- 50	50 -- 100	100 ed oltre	
SUPERFICIE AGRICOLA UTILIZZATA									
Solo in proprietà	146,19	241,40	579,81	431,94	356,44	430,77	107,56	120,29	2.414,40
Solo in affitto	12,50	10,31	25,09	68,63	77,15	92,30	119,30	388,04	793,32
Solo in uso gratuito	13,03	21,05	56,99	83,16	35,78	66,34	-	-	276,35
Parte in proprietà e parte in affitto	13,65	37,40	199,47	256,19	300,38	794,85	505,96	780,83	2.888,73
Parte in proprietà e parte in uso gratuito	20,94	36,98	114,82	104,16	189,17	245,33	266,84	469,65	1.447,89
Parte in affitto e parte in uso gratuito	2,42	1,99	9,64	18,44	14,92	133,44	206,11	-	386,96
Parte in proprietà, parte in affitto e parte in uso gratuito	0,43	2,41	21,53	57,61	54,09	541,96	433,85	109,52	1.221,40
Con solo manodopera familiare	209,16	351,54	1.007,35	1.020,13	1.027,93	2.304,99	1.639,62	1.868,33	9.429,05
Solo in proprietà	4,85	4,08	13,49	13,24	-	-	66,62	-	102,28
Solo in affitto	0,53	1,40	-	-	12,00	40,00	-	-	53,93
Parte in proprietà e parte in affitto	0,36	1,07	3,57	-	29,86	24,50	-	-	59,36
Parte in proprietà e parte in uso gratuito	-	3,92	-	-	-	-	-	-	3,92
Con manodopera familiare prevalente	5,74	10,47	17,06	13,24	41,86	64,50	66,62	-	219,49
Solo in proprietà	-	3,79	7,49	-	-	-	-	-	11,28
Solo in affitto	-	-	-	-	-	-	-	256,08	256,08
Parte in proprietà e parte in affitto	0,72	-	-	-	-	-	-	-	0,72
Con manodopera extrafamiliare prevalente	0,72	3,79	7,49	-	-	-	-	256,08	268,08
Solo in proprietà	2,31	3,89	15,12	56,78	53,19	223,31	949,71	28.350,89	29.655,20
Solo in affitto	0,42	2,79	10,26	-	-	-	76,95	-	90,42
Solo in uso gratuito	-	-	4,25	-	-	-	50,10	-	54,35
Parte in proprietà e parte in affitto	0,86	2,86	6,83	-	-	-	-	162,86	173,41
Parte in affitto e parte in uso gratuito	-	-	4,81	-	-	-	-	-	4,81
Parte in proprietà, parte in affitto e parte in uso gratuito	-	-	-	-	10,76	-	-	-	10,76
Conduzione con salariati	3,59	9,54	41,27	56,78	63,95	223,31	1.076,76	28.513,75	29.988,95
Conduzione a colonia parziaria appoderata	-	-	-	-	-	-	-	-	-
Solo in proprietà	-	-	-	5,23	-	-	-	-	5,23
Solo in affitto	-	-	-	7,45	-	-	-	-	7,45
Altra forma di conduzione	-	-	-	12,68	-	-	-	-	12,68
Solo in proprietà	153,35	253,16	615,91	507,19	409,63	654,08	1.123,89	28.471,18	32.188,39
Solo in affitto	13,45	14,50	35,35	76,08	89,15	132,30	196,25	644,12	1.201,20
Solo in uso gratuito	13,03	21,05	61,24	83,16	35,78	66,34	50,10	-	330,70
Parte in proprietà e parte in affitto	15,59	41,33	209,87	256,19	330,24	819,35	505,96	943,69	3.122,22
Parte in proprietà e parte in uso gratuito	20,94	40,90	114,82	104,16	189,17	245,33	266,84	469,65	1.451,81
Parte in affitto e parte in uso gratuito	2,42	1,99	14,45	18,44	14,92	133,44	206,11	-	391,77
Parte in proprietà, parte in affitto e parte in uso gratuito	0,43	2,41	21,53	57,61	64,85	541,96	433,85	109,52	1.232,16
TOTALE	219,21	375,34	1.073,17	1.102,83	1.133,74	2.592,80	2.783,00	30.638,16	39.918,25

Tavola 3.2 segue - Aziende e relativa superficie agricola utilizzata (SAU) per classe di superficie agricola utilizzata, forma di conduzione, titolo di possesso dei terreni e zona altimetrica (superficie in ettari) - MONTAGNA

FORME DI CONDUZIONE TITOLI DI POSSESSO DEI TERRENI	CLASSI DI SUPERFICIE AGRICOLA UTILIZZATA								Totale
	Meno di 1	1 -- 2	2 -- 5	5 -- 10	10 -- 20	20 -- 50	50 -- 100	100 ed oltre	
SUPERFICIE AGRICOLA UTILIZZATA									
Solo in proprietà	145,42	241,40	579,81	431,94	356,44	430,77	107,56	120,29	2.413,63
Solo in affitto	11,78	10,31	25,09	68,63	77,15	92,30	119,30	388,04	792,60
Solo in uso gratuito	13,03	21,05	56,99	83,16	35,78	66,34	-	-	276,35
Parte in proprietà e parte in affitto	13,65	37,40	199,47	256,19	300,38	794,85	505,96	780,83	2.888,73
Parte in proprietà e parte in uso gratuito	20,94	36,98	114,82	104,16	189,17	245,33	266,84	469,65	1.447,89
Parte in affitto e parte in uso gratuito	2,42	1,99	9,64	18,44	14,92	133,44	206,11	-	386,96
Parte in proprietà, parte in affitto e parte in uso gratuito	0,43	2,41	21,53	57,61	54,09	541,96	433,85	109,52	1.221,40
Con solo manodopera familiare	207,67	351,54	1.007,35	1.020,13	1.027,93	2.304,99	1.639,62	1.868,33	9.427,56
Solo in proprietà	4,85	4,08	13,49	13,24	-	-	66,62	-	102,28
Solo in affitto	0,53	1,40	-	-	12,00	40,00	-	-	53,93
Parte in proprietà e parte in affitto	0,36	1,07	3,57	-	29,86	24,50	-	-	59,36
Parte in proprietà e parte in uso gratuito	-	3,92	-	-	-	-	-	-	3,92
Con manodopera familiare prevalente	5,74	10,47	17,06	13,24	41,86	64,50	66,62	-	219,49
Solo in proprietà	-	3,79	7,49	-	-	-	-	-	11,28
Solo in affitto	-	-	-	-	-	-	-	256,08	256,08
Parte in proprietà e parte in affitto	0,72	-	-	-	-	-	-	-	0,72
Con manodopera extrafamiliare prevalente	0,72	3,79	7,49	-	-	-	-	256,08	268,08
Solo in proprietà	2,31	3,89	15,12	56,78	53,19	223,31	949,71	28.350,89	29.655,20
Solo in affitto	0,42	2,79	10,26	-	-	-	76,95	-	90,42
Solo in uso gratuito	-	-	4,25	-	-	-	50,10	-	54,35
Parte in proprietà e parte in affitto	0,86	2,86	6,83	-	-	-	-	162,86	173,41
Parte in affitto e parte in uso gratuito	-	-	4,81	-	-	-	-	-	4,81
Parte in proprietà, parte in affitto e parte in uso gratuito	-	-	-	-	10,76	-	-	-	10,76
Conduzione con salariati	3,59	9,54	41,27	56,78	63,95	223,31	1.076,76	28.513,75	29.988,95
Conduzione a colonia parziaria appoderata	-	-	-	-	-	-	-	-	-
Solo in proprietà	-	-	-	5,23	-	-	-	-	5,23
Solo in affitto	-	-	-	7,45	-	-	-	-	7,45
Altra forma di conduzione	-	-	-	12,68	-	-	-	-	12,68
Solo in proprietà	152,58	253,16	615,91	507,19	409,63	654,08	1.123,89	28.471,18	32.187,62
Solo in affitto	12,73	14,50	35,35	76,08	89,15	132,30	196,25	644,12	1.200,48
Solo in uso gratuito	13,03	21,05	61,24	83,16	35,78	66,34	50,10	-	330,70
Parte in proprietà e parte in affitto	15,59	41,33	209,87	256,19	330,24	819,35	505,96	943,69	3.122,22
Parte in proprietà e parte in uso gratuito	20,94	40,90	114,82	104,16	189,17	245,33	266,84	469,65	1.451,81
Parte in affitto e parte in uso gratuito	2,42	1,99	14,45	18,44	14,92	133,44	206,11	-	391,77
Parte in proprietà, parte in affitto e parte in uso gratuito	0,43	2,41	21,53	57,61	64,85	541,96	433,85	109,52	1.232,16
TOTALE	217,72	375,34	1.073,17	1.102,83	1.133,74	2.592,80	2.783,00	30.638,16	39.916,76

Tavola 3.2 segue - Aziende e relativa superficie agricola utilizzata (SAU) per classe di superficie agricola utilizzata, forma di conduzione, titolo di possesso dei terreni e zona altimetrica (superficie in ettari) - COLLINA

FORME DI CONDUZIONE TITOLI DI POSSESSO DEI TERRENI	CLASSI DI SUPERFICIE AGRICOLA UTILIZZATA								Totale
	Meno di 1	1 -- 2	2 -- 5	5 -- 10	10 -- 20	20 -- 50	50 -- 100	100 ed oltre	
SUPERFICIE AGRICOLA UTILIZZATA									
Solo in proprietà	0,77	-	-	-	-	-	-	-	0,77
Solo in affitto	0,72	-	-	-	-	-	-	-	0,72
Solo in uso gratuito	-	-	-	-	-	-	-	-	-
Parte in proprietà e parte in affitto	-	-	-	-	-	-	-	-	-
Parte in proprietà e parte in uso gratuito	-	-	-	-	-	-	-	-	-
Parte in affitto e parte in uso gratuito	-	-	-	-	-	-	-	-	-
Parte in proprietà, parte in affitto e parte in uso gratuito	-	-	-	-	-	-	-	-	-
Con solo manodopera familiare	1,49	-	-	-	-	-	-	-	1,49
Solo in proprietà	-	-	-	-	-	-	-	-	-
Solo in affitto	-	-	-	-	-	-	-	-	-
Parte in proprietà e parte in affitto	-	-	-	-	-	-	-	-	-
Parte in proprietà e parte in uso gratuito	-	-	-	-	-	-	-	-	-
Con manodopera familiare prevalente	-	-	-	-	-	-	-	-	-
Solo in proprietà	-	-	-	-	-	-	-	-	-
Solo in affitto	-	-	-	-	-	-	-	-	-
Parte in proprietà e parte in affitto	-	-	-	-	-	-	-	-	-
Con manodopera extrafamiliare prevalente	-	-	-	-	-	-	-	-	-
Solo in proprietà	-	-	-	-	-	-	-	-	-
Solo in affitto	-	-	-	-	-	-	-	-	-
Solo in uso gratuito	-	-	-	-	-	-	-	-	-
Parte in proprietà e parte in affitto	-	-	-	-	-	-	-	-	-
Parte in affitto e parte in uso gratuito	-	-	-	-	-	-	-	-	-
Parte in proprietà, parte in affitto e parte in uso gratuito	-	-	-	-	-	-	-	-	-
Conduzione con salariati	-	-	-	-	-	-	-	-	-
Conduzione a colonia parziaria appoderata	-	-	-	-	-	-	-	-	-
Solo in proprietà	-	-	-	-	-	-	-	-	-
Solo in affitto	-	-	-	-	-	-	-	-	-
Altra forma di conduzione	-	-	-	-	-	-	-	-	-
Solo in proprietà	0,77	-	-	-	-	-	-	-	0,77
Solo in affitto	0,72	-	-	-	-	-	-	-	0,72
Solo in uso gratuito	-	-	-	-	-	-	-	-	-
Parte in proprietà e parte in affitto	-	-	-	-	-	-	-	-	-
Parte in proprietà e parte in uso gratuito	-	-	-	-	-	-	-	-	-
Parte in affitto e parte in uso gratuito	-	-	-	-	-	-	-	-	-
Parte in proprietà, parte in affitto e parte in uso gratuito	-	-	-	-	-	-	-	-	-
TOTALE	1,49	-	-	-	-	-	-	-	1,49

Tavola 3.3 - Aziende e relativa superficie per forma di utilizzazione dei terreni, classe di superficie totale e classe di superficie agricola utilizzata (SAU) (superficie in ettari)

CLASSI DI SUPERFICIE TOTALE CLASSI DI SAU	SUPERFICIE AGRICOLA UTILIZZATA				Arboricoltura da legno	Boschi	SUPERFICIE AGRICOLA NON UTILIZZATA		Altra superficie	Totale generale
	Seminativi	Coltivazioni legnose agrarie	Prati permanenti e pascoli	Totale aziende con SAU			Totale	Di cui destinata ad attività ricreative		
AZIENDE										
CLASSI DI SUPERFICIE TOTALE										
Meno di 1 ettaro	117	79	208	275	1	88	26	-	176	275
1 -- 2	152	69	251	278	-	166	44	1	207	278
2 -- 3	94	49	163	178	-	106	40	-	125	178
3 -- 5	115	52	201	210	-	128	49	-	157	210
5 -- 10	146	43	214	219	3	138	48	1	168	219
10 -- 20	73	17	119	123	-	77	33	-	92	123
20 -- 30	21	1	39	39	-	24	10	-	26	39
30 -- 50	32	3	51	52	-	25	8	-	39	52
50 -- 100	21	2	43	43	-	19	10	1	35	43
100 ed oltre	12	2	92	94	2	71	49	12	63	94
TOTALE	783	317	1.381	1.511	6	842	317	15	1.088	1.511
CLASSI DI SAU										
Meno di 1 ettaro	218	126	382	463	1	263	88	1	330	463
1 -- 2	148	64	245	270	-	164	61	1	199	270
2 -- 3	110	41	172	184	-	111	44	-	132	184
3 -- 5	94	45	160	165	2	86	27	1	124	165
5 -- 10	94	24	156	160	1	82	27	1	112	160
10 -- 20	46	11	80	81	-	35	9	-	57	81
20 -- 30	24	3	37	38	-	23	9	3	29	38
30 -- 50	23	1	43	43	1	16	7	-	30	43
50 -- 100	17	1	40	40	-	17	10	1	29	40
100 ed oltre	9	1	66	67	1	45	35	7	46	67
TOTALE	783	317	1.381	1.511	6	842	317	15	1.088	1.511
SUPERFICIE INVESTITA										
CLASSI DI SUPERFICIE TOTALE										
Meno di 1 ettaro	13,67	19,90	72,95	106,52	0,16	18,91	2,74	-	6,24	134,57
1 -- 2	20,51	28,61	235,65	284,77	-	90,61	11,87	1,04	10,48	397,73
2 -- 3	13,90	26,06	290,03	329,99	-	81,30	15,29	-	7,44	434,02
3 -- 5	17,47	37,91	532,89	588,27	-	172,76	34,00	-	14,79	809,82
5 -- 10	44,03	24,88	1.034,16	1.103,07	2,23	353,16	61,17	0,10	19,71	1.539,34
10 -- 20	38,09	32,57	1.117,98	1.188,64	-	452,37	73,43	-	22,62	1.737,06
20 -- 30	9,12	0,10	707,67	716,89	-	171,10	48,22	-	14,89	951,10
30 -- 50	58,83	24,62	1.575,83	1.659,28	-	253,93	25,05	-	26,71	1.964,97
50 -- 100	20,11	1,75	2.248,67	2.270,53	-	614,28	139,48	2,66	50,94	3.075,23
100 ed oltre	217,33	201,00	31.251,96	31.670,29	91,09	44.072,84	10.541,88	84,41	1.620,62	87.996,72
TOTALE	453,06	397,40	39.067,79	39.918,25	93,48	46.281,26	10.953,13	88,21	1.794,44	99.040,56
CLASSI DI SAU										
Meno di 1 ettaro	21,44	29,88	167,89	219,21	0,16	592,38	68,51	1,04	20,48	900,74
1 -- 2	24,18	34,15	317,01	375,34	-	660,31	49,91	1,20	13,01	1.098,57
2 -- 3	19,35	29,33	388,75	437,43	-	599,60	34,17	-	12,85	1.084,05
3 -- 5	14,60	30,70	590,44	635,74	1,03	302,06	144,88	2,66	13,36	1.097,07
5 -- 10	45,82	19,27	1.037,74	1.102,83	1,20	2.217,04	618,02	0,10	21,09	3.960,18
10 -- 20	24,37	28,35	1.081,02	1.133,74	-	756,53	17,14	-	43,06	1.950,47
20 -- 30	16,70	25,60	880,10	922,40	-	1.860,06	313,86	51,89	33,77	3.130,09
30 -- 50	51,68	0,02	1.618,70	1.670,40	44,00	301,62	29,01	-	16,61	2.061,64
50 -- 100	18,97	0,10	2.763,93	2.783,00	-	3.266,63	204,61	0,20	89,30	6.343,54
100 ed oltre	215,95	200,00	30.222,21	30.638,16	47,09	35.725,03	9.473,02	31,12	1.530,91	77.414,21
TOTALE	453,06	397,40	39.067,79	39.918,25	93,48	46.281,26	10.953,13	88,21	1.794,44	99.040,56

Tavola 3.4 - Aziende con seminativi e relativa superficie investita per classe di superficie agricola utilizzata (SAU) e principali coltivazioni praticate (superficie in ettari) - TOTALE

COLTIVAZIONI	CLASSI DI SUPERFICIE AGRICOLA UTILIZZATA								Totale
	Meno di 1	1 -- 2	2 -- 5	5 -- 10	10 -- 20	20 -- 50	50 -- 100	100 ed oltre	
	AZIENDE								
SEMINATIVI	64	56	54	20	16	11	9	6	236
Cereali	8	6	7	7	2	5	1	1	37
Frumento tenero e spelta	-	-	1	-	-	-	-	-	1
Frumento duro	-	-	1	-	1	-	-	-	2
Segale	-	-	1	-	-	-	-	-	1
Orzo	-	-	-	-	-	-	-	-	-
Avena	-	1	1	-	-	-	-	-	2
Granoturco	8	4	6	7	1	5	1	1	33
Riso	-	-	1	-	-	-	-	-	1
Sorgo	-	-	-	-	-	-	-	-	-
Altri cereali	-	1	-	-	-	-	-	-	1
Legumi secchi	3	4	2	-	2	-	1	-	12
Patata	13	25	25	3	6	4	3	1	80
Barbabietola da zucchero	-	-	1	-	-	-	-	-	1
Piante sarchiate da foraggio	-	-	-	-	-	-	-	-	-
Piante industriali	-	-	1	-	-	-	-	-	1
Tabacco	-	-	-	-	-	-	-	-	-
Luppolo	-	-	-	-	-	-	-	-	-
Cotone	-	-	-	-	-	-	-	-	-
Lino	-	-	-	-	-	-	-	-	-
Canapa	-	-	-	-	-	-	-	-	-
Piante da semi oleosi	-	-	-	-	-	-	-	-	-
Colza e ravizzone	-	-	-	-	-	-	-	-	-
Girasole	-	-	-	-	-	-	-	-	-
Soia	-	-	-	-	-	-	-	-	-
Altre piante da semi oleosi	-	-	-	-	-	-	-	-	-
Piante aromatiche, medicinali e da condimento	-	-	1	-	-	-	-	-	1
Altre piante industriali	-	-	-	-	-	-	-	-	-
Ortive	8	15	16	6	5	2	-	1	53
In piena aria	6	14	14	6	5	2	-	1	48
In coltivazioni di pieno campo	6	11	10	6	5	1	-	1	40
Pomodoro da mensa	1	3	-	-	-	-	-	-	4
Pomodoro da industria	-	-	-	-	-	-	-	-	-
Altre ortive	6	11	10	6	5	1	-	1	40
In orti stabili o industriali	-	3	4	-	-	1	-	-	8
Pomodoro da mensa	-	-	1	-	-	-	-	-	1
Altre ortive	-	3	3	-	-	1	-	-	7
Protette	3	4	3	-	-	-	-	1	11
In serra	1	2	3	-	-	-	-	-	6
Pomodoro da mensa	-	-	1	-	-	-	-	-	1
Altre ortive	1	2	2	-	-	-	-	-	5
In tunnel, campane, ecc.	2	2	-	-	-	-	-	1	5
Fiori e piante ornamentali	32	19	9	5	-	-	-	-	65
In piena aria	25	14	8	4	-	-	-	-	51
Protetti	22	15	7	3	-	-	-	-	47
In serra	18	10	5	3	-	-	-	-	36
In tunnel, campane, ecc.	10	10	5	1	-	-	-	-	26
Piantine	13	2	2	-	-	-	-	-	17
Orticole	4	-	-	-	-	-	-	-	4
Floricole ed ornamentali	8	2	1	-	-	-	-	-	11
Altre piantine	3	-	1	-	-	-	-	-	4
Foraggiere avvicendate	4	-	5	4	4	1	4	2	24
Prati avvicendati	3	-	2	2	2	-	-	2	11
Erba medica	-	-	1	1	1	-	-	2	5
Altri prati avvicendati	3	-	1	1	1	-	-	1	7
Erbai	1	-	3	2	2	1	4	-	13
Granoturco in erba	-	-	2	-	-	-	1	-	3
Granoturco a maturazione cerosa	-	-	2	2	2	1	3	-	10
Altri erbai monofiti di cereali	-	-	-	-	-	-	-	-	-
Altri erbai	1	-	-	-	-	-	-	-	1
Sementi	-	-	-	-	-	-	-	-	-
Terreni a riposo	1	2	1	1	-	1	-	3	9

Tavola 3.4 segue - Aziende con seminativi e relativa superficie investita per classe di superficie agricola utilizzata (SAU) e principali coltivazioni praticate (superficie in ettari) - MONTAGNA

COLTIVAZIONI	CLASSI DI SUPERFICIE AGRICOLA UTILIZZATA								Totale
	Meno di 1	1 -- 2	2 -- 5	5 -- 10	10 -- 20	20 -- 50	50 -- 100	100 ed oltre	
AZIENDE									
SEMINATIVI	62	56	54	20	16	11	9	6	234
Cereali	8	6	7	7	2	5	1	1	37
Frumento tenero e spelta	-	-	1	-	-	-	-	-	1
Frumento duro	-	-	1	-	1	-	-	-	2
Segale	-	-	1	-	-	-	-	-	1
Orzo	-	-	-	-	-	-	-	-	-
Avena	-	1	1	-	-	-	-	-	2
Granoturco	8	4	6	7	1	5	1	1	33
Riso	-	-	1	-	-	-	-	-	1
Sorgo	-	-	-	-	-	-	-	-	-
Altri cereali	-	1	-	-	-	-	-	-	1
Legumi secchi	3	4	2	-	2	-	1	-	12
Patata	13	25	25	3	6	4	3	1	80
Barbabietola da zucchero	-	-	1	-	-	-	-	-	1
Piante sarchiate da foraggio	-	-	-	-	-	-	-	-	-
Piante industriali	-	-	1	-	-	-	-	-	1
Tabacco	-	-	-	-	-	-	-	-	-
Luppolo	-	-	-	-	-	-	-	-	-
Cotone	-	-	-	-	-	-	-	-	-
Lino	-	-	-	-	-	-	-	-	-
Canapa	-	-	-	-	-	-	-	-	-
Piante da semi oleosi	-	-	-	-	-	-	-	-	-
Colza e ravizzone	-	-	-	-	-	-	-	-	-
Girasole	-	-	-	-	-	-	-	-	-
Soia	-	-	-	-	-	-	-	-	-
Altre piante da semi oleosi	-	-	-	-	-	-	-	-	-
Piante aromatiche, medicinali e da condimento	-	-	1	-	-	-	-	-	1
Altre piante industriali	-	-	-	-	-	-	-	-	-
Ortive	8	15	16	6	5	2	-	1	53
In piena aria	6	14	14	6	5	2	-	1	48
In coltivazioni di pieno campo	6	11	10	6	5	1	-	1	40
Pomodoro da mensa	1	3	-	-	-	-	-	-	4
Pomodoro da industria	-	-	-	-	-	-	-	-	-
Altre ortive	6	11	10	6	5	1	-	1	40
In orti stabili o industriali	-	3	4	-	-	1	-	-	8
Pomodoro da mensa	-	-	1	-	-	-	-	-	1
Altre ortive	-	3	3	-	-	1	-	-	7
Protette	3	4	3	-	-	-	-	1	11
In serra	1	2	3	-	-	-	-	-	6
Pomodoro da mensa	-	-	1	-	-	-	-	-	1
Altre ortive	1	2	2	-	-	-	-	-	5
In tunnel, campane, ecc.	2	2	-	-	-	-	-	1	5
Flori e piante ornamentali	30	19	9	5	-	-	-	-	63
In piena aria	24	14	8	4	-	-	-	-	50
Protetti	21	15	7	3	-	-	-	-	46
In serra	17	10	5	3	-	-	-	-	35
In tunnel, campane, ecc.	10	10	5	1	-	-	-	-	26
Piantine	13	2	2	-	-	-	-	-	17
Orticole	4	-	-	-	-	-	-	-	4
Floricole ed ornamentali	8	2	1	-	-	-	-	-	11
Altre piantine	3	-	1	-	-	-	-	-	4
Foraggiere avvicendate	4	-	5	4	4	1	4	2	24
Prati avvicendati	3	-	2	2	2	-	-	2	11
Erba medica	-	-	1	1	1	-	-	2	5
Altri prati avvicendati	3	-	1	1	1	-	-	1	7
Erbai	1	-	3	2	2	1	4	-	13
Granoturco in erba	-	-	2	-	-	-	1	-	3
Granoturco a maturazione cerosa	-	-	2	2	2	1	3	-	10
Altri erbai monofiti di cereali	-	-	-	-	-	-	-	-	-
Altri erbai	1	-	-	-	-	-	-	-	1
Sementi	-	-	-	-	-	-	-	-	-
Terreni a riposo	1	2	1	1	-	1	-	3	9

Tavola 3.4 segue - Aziende con seminativi e relativa superficie investita per classe di superficie agricola utilizzata (SAU) e principali coltivazioni praticate (superficie in ettari) - COLLINA

	CLASSI DI SUPERFICIE AGRICOLA UTILIZZATA								
COLTIVAZIONI	Meno di 1	1 -- 2	2 -- 5	5 -- 10	10 -- 20	20 -- 50	50 -- 100	100 ed oltre	Totale
AZIENDE									
SEMINATIVI	2	-	-	-	-	-	-	-	2
Cereali	-	-	-	-	-	-	-	-	-
Frumento tenero e spelta	-	-	-	-	-	-	-	-	-
Frumento duro	-	-	-	-	-	-	-	-	-
Segale	-	-	-	-	-	-	-	-	-
Orzo	-	-	-	-	-	-	-	-	-
Avena	-	-	-	-	-	-	-	-	-
Granoturco	-	-	-	-	-	-	-	-	-
Riso	-	-	-	-	-	-	-	-	-
Sorgo	-	-	-	-	-	-	-	-	-
Altri cereali	-	-	-	-	-	-	-	-	-
Legumi secchi	-	-	-	-	-	-	-	-	-
Patata	-	-	-	-	-	-	-	-	-
Barbabietola da zucchero	-	-	-	-	-	-	-	-	-
Piante sarchiate da foraggio	-	-	-	-	-	-	-	-	-
Piante industriali	-	-	-	-	-	-	-	-	-
Tabacco	-	-	-	-	-	-	-	-	-
Luppolo	-	-	-	-	-	-	-	-	-
Cotone	-	-	-	-	-	-	-	-	-
Lino	-	-	-	-	-	-	-	-	-
Canapa	-	-	-	-	-	-	-	-	-
Piante da semi oleosi	-	-	-	-	-	-	-	-	-
Colza e ravizzone	-	-	-	-	-	-	-	-	-
Girasole	-	-	-	-	-	-	-	-	-
Soia	-	-	-	-	-	-	-	-	-
Altre piante da semi oleosi	-	-	-	-	-	-	-	-	-
Piante aromatiche, medicinali e da condimento	-	-	-	-	-	-	-	-	-
Altre piante industriali	-	-	-	-	-	-	-	-	-
Ortive	-	-	-	-	-	-	-	-	-
In piena aria	-	-	-	-	-	-	-	-	-
In coltivazioni di pieno campo	-	-	-	-	-	-	-	-	-
Pomodoro da mensa	-	-	-	-	-	-	-	-	-
Pomodoro da industria	-	-	-	-	-	-	-	-	-
Altre ortive	-	-	-	-	-	-	-	-	-
In orti stabili o industriali	-	-	-	-	-	-	-	-	-
Pomodoro da mensa	-	-	-	-	-	-	-	-	-
Altre ortive	-	-	-	-	-	-	-	-	-
Protette	-	-	-	-	-	-	-	-	-
In serra	-	-	-	-	-	-	-	-	-
Pomodoro da mensa	-	-	-	-	-	-	-	-	-
Altre ortive	-	-	-	-	-	-	-	-	-
In tunnel, campane, ecc.	-	-	-	-	-	-	-	-	-
Flori e piante ornamentali	2	-	-	-	-	-	-	-	2
In piena aria	1	-	-	-	-	-	-	-	1
Protetti	1	-	-	-	-	-	-	-	1
In serra	1	-	-	-	-	-	-	-	1
In tunnel, campane, ecc.	-	-	-	-	-	-	-	-	-
Piantine	-	-	-	-	-	-	-	-	-
Orticole	-	-	-	-	-	-	-	-	-
Floricole ed ornamentali	-	-	-	-	-	-	-	-	-
Altre piantine	-	-	-	-	-	-	-	-	-
Foraggere avvicendate	-	-	-	-	-	-	-	-	-
Prati avvicendati	-	-	-	-	-	-	-	-	-
Erba medica	-	-	-	-	-	-	-	-	-
Altri prati avvicendati	-	-	-	-	-	-	-	-	-
Erbai	-	-	-	-	-	-	-	-	-
Granoturco in erba	-	-	-	-	-	-	-	-	-
Granoturco a maturazione cerosa	-	-	-	-	-	-	-	-	-
Altri erbai monofiti di cereali	-	-	-	-	-	-	-	-	-
Altri erbai	-	-	-	-	-	-	-	-	-
Sementi	-	-	-	-	-	-	-	-	-
Terreni a riposo	-	-	-	-	-	-	-	-	-

Tavola 3.4 segue - Aziende con seminativi e relativa superficie investita per classe di superficie agricola utilizzata (SAU) e principali coltivazioni praticate (superficie in ettari) - TOTALE

COLTIVAZIONI	CLASSI DI SUPERFICIE AGRICOLA UTILIZZATA								Totale
	Meno di 1	1 -- 2	2 -- 5	5 -- 10	10 -- 20	20 -- 50	50 -- 100	100 ed oltre	
	SUPERFICIE INVESTITA								
SEMINATIVI	16,14	19,32	25,94	41,61	22,31	66,74	18,57	215,47	426,10
Cereali	1,08	0,88	4,87	13,97	6,89	57,16	6,40	100,59	191,84
Frumento tenero e spelta	-	-	0,50	-	-	-	-	-	0,50
Frumento duro	-	-	0,50	-	3,00	-	-	-	3,50
Segale	-	-	0,50	-	-	-	-	-	0,50
Orzo	-	-	-	-	-	-	-	-	-
Avena	-	0,10	0,50	-	-	-	-	-	0,60
Granoturco	1,08	0,58	2,37	13,97	3,89	57,16	6,40	100,59	186,04
Riso	-	-	0,50	-	-	-	-	-	0,50
Sorgo	-	-	-	-	-	-	-	-	-
Altri cereali	-	0,20	-	-	-	-	-	-	0,20
Legumi secchi	0,03	0,05	0,08	-	4,04	-	0,12	-	4,32
Patata	0,40	1,80	1,63	0,25	0,45	1,05	0,06	0,02	5,66
Barbabietola da zucchero	-	-	0,05	-	-	-	-	-	0,05
Piante sarchiate da foraggio	-	-	-	-	-	-	-	-	-
Piante industriali	-	-	0,01	-	-	-	-	-	0,01
Tabacco	-	-	-	-	-	-	-	-	-
Luppolo	-	-	-	-	-	-	-	-	-
Cotone	-	-	-	-	-	-	-	-	-
Lino	-	-	-	-	-	-	-	-	-
Canapa	-	-	-	-	-	-	-	-	-
Piante da semi oleosi	-	-	-	-	-	-	-	-	-
Colza e ravizzone	-	-	-	-	-	-	-	-	-
Girasole	-	-	-	-	-	-	-	-	-
Soia	-	-	-	-	-	-	-	-	-
Altre piante da semi oleosi	-	-	-	-	-	-	-	-	-
Piante aromatiche, medicinali e da condimento	-	-	0,01	-	-	-	-	-	0,01
Altre piante industriali	-	-	-	-	-	-	-	-	-
Ortive	1,05	2,68	4,44	0,31	0,65	1,28	-	49,89	60,30
In piena aria	0,95	2,40	4,27	0,31	0,65	1,28	-	49,87	59,73
In coltivazioni di pieno campo	0,95	2,37	2,83	0,31	0,65	0,31	-	49,87	57,29
Pomodoro da mensa	0,02	0,33	-	-	-	-	-	-	0,35
Pomodoro da industria	-	-	-	-	-	-	-	-	-
Altre ortive	0,93	2,04	2,83	0,31	0,65	0,31	-	49,87	56,94
In orti stabili o industriali	-	0,03	1,44	-	-	0,97	-	-	2,44
Pomodoro da mensa	-	-	0,50	-	-	-	-	-	0,50
Altre ortive	-	0,03	0,94	-	-	0,97	-	-	1,94
Protette	0,10	0,28	0,17	-	-	-	-	0,02	0,57
In serra	0,05	0,22	0,17	-	-	-	-	-	0,44
Pomodoro da mensa	-	-	0,05	-	-	-	-	-	0,05
Altre ortive	0,05	0,22	0,12	-	-	-	-	-	0,39
In tunnel, campane, ecc.	0,05	0,06	-	-	-	-	-	0,02	0,13
Fiori e piante ornamentali	10,05	12,66	10,84	13,09	-	-	-	-	46,64
In piena aria	7,55	9,60	7,55	11,44	-	-	-	-	36,14
Protetti	2,50	3,06	3,29	1,65	-	-	-	-	10,50
In serra	1,79	1,90	0,96	0,65	-	-	-	-	5,30
In tunnel, campane, ecc.	0,71	1,16	2,33	1,00	-	-	-	-	5,20
Piantine	2,27	0,47	1,05	-	-	-	-	-	3,79
Orticole	0,24	-	-	-	-	-	-	-	0,24
Floricole ed ornamentali	1,89	0,47	1,00	-	-	-	-	-	3,36
Altre piantine	0,14	-	0,05	-	-	-	-	-	0,19
Foraggiere avvicendate	0,86	-	2,39	8,99	10,28	4,25	11,99	52,59	91,35
Prati avvicendati	0,66	-	1,30	4,69	8,05	-	-	52,59	67,29
Erba medica	-	-	0,30	1,69	4,05	-	-	12,00	18,04
Altri prati avvicendati	0,66	-	1,00	3,00	4,00	-	-	40,59	49,25
Erbai	0,20	-	1,09	4,30	2,23	4,25	11,99	-	24,06
Granoturco in erba	-	-	0,60	-	-	-	0,06	-	0,66
Granoturco a maturazione cerosa	-	-	0,49	4,30	2,23	4,25	11,93	-	23,20
Altri erbai monofiti di cereali	-	-	-	-	-	-	-	-	-
Altri erbai	0,20	-	-	-	-	-	-	-	0,20
Sementi	-	-	-	-	-	-	-	-	-
Terreni a riposo	0,40	0,78	0,58	5,00	-	3,00	-	12,38	22,14

Tavola 3.4 segue - Aziende con seminativi e relativa superficie investita per classe di superficie agricola utilizzata (SAU) e principali coltivazioni praticate (superficie in ettari) - MONTAGNA

COLTIVAZIONI	CLASSI DI SUPERFICIE AGRICOLA UTILIZZATA								Totale
	Meno di 1	1 -- 2	2 -- 5	5 -- 10	10 -- 20	20 -- 50	50 -- 100	100 ed oltre	
	SUPERFICIE INVESTITA								
SEMINATIVI	16,06	19,32	25,94	41,61	22,31	66,74	18,57	215,47	426,02
Cereali	1,08	0,88	4,87	13,97	6,89	57,16	6,40	100,59	191,84
Frumento tenero e spelta	-	-	0,50	-	-	-	-	-	0,50
Frumento duro	-	-	0,50	-	3,00	-	-	-	3,50
Segale	-	-	0,50	-	-	-	-	-	0,50
Orzo	-	-	-	-	-	-	-	-	-
Avena	-	0,10	0,50	-	-	-	-	-	0,60
Granoturco	1,08	0,58	2,37	13,97	3,89	57,16	6,40	100,59	186,04
Riso	-	-	0,50	-	-	-	-	-	0,50
Sorgo	-	-	-	-	-	-	-	-	-
Altri cereali	-	0,20	-	-	-	-	-	-	0,20
Legumi secchi	0,03	0,05	0,08	-	4,04	-	0,12	-	4,32
Patata	0,40	1,80	1,63	0,25	0,45	1,05	0,06	0,02	5,66
Barbabietola da zucchero	-	-	0,05	-	-	-	-	-	0,05
Piante sarchiate da foraggio	-	-	-	-	-	-	-	-	-
Piante industriali	-	-	0,01	-	-	-	-	-	0,01
Tabacco	-	-	-	-	-	-	-	-	-
Luppolo	-	-	-	-	-	-	-	-	-
Cotone	-	-	-	-	-	-	-	-	-
Lino	-	-	-	-	-	-	-	-	-
Canapa	-	-	-	-	-	-	-	-	-
Piante da semi oleosi	-	-	-	-	-	-	-	-	-
Colza e ravizzone	-	-	-	-	-	-	-	-	-
Girasole	-	-	-	-	-	-	-	-	-
Soia	-	-	-	-	-	-	-	-	-
Altre piante da semi oleosi	-	-	-	-	-	-	-	-	-
Piante aromatiche, medicinali e da condimento	-	-	0,01	-	-	-	-	-	0,01
Altre piante industriali	-	-	-	-	-	-	-	-	-
Ortive	1,05	2,68	4,44	0,31	0,65	1,28	-	49,89	60,30
In piena aria	0,95	2,40	4,27	0,31	0,65	1,28	-	49,87	59,73
In coltivazioni di pieno campo	0,95	2,37	2,83	0,31	0,65	0,31	-	49,87	57,29
Pomodoro da mensa	0,02	0,33	-	-	-	-	-	-	0,35
Pomodoro da industria	-	-	-	-	-	-	-	-	-
Altre ortive	0,93	2,04	2,83	0,31	0,65	0,31	-	49,87	56,94
In orti stabili o industriali	-	0,03	1,44	-	-	0,97	-	-	2,44
Pomodoro da mensa	-	-	0,50	-	-	-	-	-	0,50
Altre ortive	-	0,03	0,94	-	-	0,97	-	-	1,94
Protette	0,10	0,28	0,17	-	-	-	-	0,02	0,57
In serra	0,05	0,22	0,17	-	-	-	-	-	0,44
Pomodoro da mensa	-	-	0,05	-	-	-	-	-	0,05
Altre ortive	0,05	0,22	0,12	-	-	-	-	-	0,39
In tunnel, campane, ecc.	0,05	0,06	-	-	-	-	-	0,02	0,13
Fiori e piante ornamentali	9,97	12,66	10,84	13,09	-	-	-	-	46,56
In piena aria	7,48	9,60	7,55	11,44	-	-	-	-	36,07
Protetti	2,49	3,06	3,29	1,65	-	-	-	-	10,49
In serra	1,78	1,90	0,96	0,65	-	-	-	-	5,29
In tunnel, campane, ecc.	0,71	1,16	2,33	1,00	-	-	-	-	5,20
Piantine	2,27	0,47	1,05	-	-	-	-	-	3,79
Orticole	0,24	-	-	-	-	-	-	-	0,24
Floricole ed ornamentali	1,89	0,47	1,00	-	-	-	-	-	3,36
Altre piantine	0,14	-	0,05	-	-	-	-	-	0,19
Foraggiere avvicendate	0,86	-	2,39	8,99	10,28	4,25	11,99	52,59	91,35
Prati avvicendati	0,66	-	1,30	4,69	8,05	-	-	52,59	67,29
Erba medica	-	-	0,30	1,69	4,05	-	-	12,00	18,04
Altri prati avvicendati	0,66	-	1,00	3,00	4,00	-	-	40,59	49,25
Erbai	0,20	-	1,09	4,30	2,23	4,25	11,99	-	24,06
Granoturco in erba	-	-	0,60	-	-	-	0,06	-	0,66
Granoturco a maturazione cerosa	-	-	0,49	4,30	2,23	4,25	11,93	-	23,20
Altri erbai monofiti di cereali	-	-	-	-	-	-	-	-	-
Altri erbai	0,20	-	-	-	-	-	-	-	0,20
Sementi	-	-	-	-	-	-	-	-	-
Terreni a riposo	0,40	0,78	0,58	5,00	-	3,00	-	12,38	22,14

Tavola 3.4 segue - Aziende con seminativi e relativa superficie investita per classe di superficie agricola utilizzata (SAU) e principali coltivazioni praticate (superficie in ettari) - COLLINA

COLTIVAZIONI	CLASSI DI SUPERFICIE AGRICOLA UTILIZZATA								Totale
	Meno di 1	1 -- 2	2 -- 5	5 -- 10	10 -- 20	20 -- 50	50 -- 100	100 ed oltre	
SUPERFICIE INVESTITA									
SEMINATIVI	0,08	-	-	-	-	-	-	-	0,08
Cereali	-	-	-	-	-	-	-	-	-
Frumento tenero e spelta	-	-	-	-	-	-	-	-	-
Frumento duro	-	-	-	-	-	-	-	-	-
Segale	-	-	-	-	-	-	-	-	-
Orzo	-	-	-	-	-	-	-	-	-
Avena	-	-	-	-	-	-	-	-	-
Granoturco	-	-	-	-	-	-	-	-	-
Riso	-	-	-	-	-	-	-	-	-
Sorgo	-	-	-	-	-	-	-	-	-
Altri cereali	-	-	-	-	-	-	-	-	-
Legumi secchi	-	-	-	-	-	-	-	-	-
Patata	-	-	-	-	-	-	-	-	-
Barbabetola da zucchero	-	-	-	-	-	-	-	-	-
Piante sarchiate da foraggio	-	-	-	-	-	-	-	-	-
Piante industriali	-	-	-	-	-	-	-	-	-
Tabacco	-	-	-	-	-	-	-	-	-
Luppolo	-	-	-	-	-	-	-	-	-
Cotone	-	-	-	-	-	-	-	-	-
Lino	-	-	-	-	-	-	-	-	-
Canapa	-	-	-	-	-	-	-	-	-
Piante da semi oleosi	-	-	-	-	-	-	-	-	-
Colza e ravizzone	-	-	-	-	-	-	-	-	-
Girasole	-	-	-	-	-	-	-	-	-
Soia	-	-	-	-	-	-	-	-	-
Altre piante da semi oleosi	-	-	-	-	-	-	-	-	-
Piante aromatiche, medicinali e da condimento	-	-	-	-	-	-	-	-	-
Altre piante industriali	-	-	-	-	-	-	-	-	-
Ortive	-	-	-	-	-	-	-	-	-
In piena aria	-	-	-	-	-	-	-	-	-
In coltivazioni di pieno campo	-	-	-	-	-	-	-	-	-
Pomodoro da mensa	-	-	-	-	-	-	-	-	-
Pomodoro da industria	-	-	-	-	-	-	-	-	-
Altre ortive	-	-	-	-	-	-	-	-	-
In orti stabili o industriali	-	-	-	-	-	-	-	-	-
Pomodoro da mensa	-	-	-	-	-	-	-	-	-
Altre ortive	-	-	-	-	-	-	-	-	-
Protette	-	-	-	-	-	-	-	-	-
In serra	-	-	-	-	-	-	-	-	-
Pomodoro da mensa	-	-	-	-	-	-	-	-	-
Altre ortive	-	-	-	-	-	-	-	-	-
In tunnel, campane, ecc.	-	-	-	-	-	-	-	-	-
Fiori e piante ornamentali	0,08	-	-	-	-	-	-	-	0,08
In piena aria	0,07	-	-	-	-	-	-	-	0,07
Protetti	0,01	-	-	-	-	-	-	-	0,01
In serra	0,01	-	-	-	-	-	-	-	0,01
In tunnel, campane, ecc.	-	-	-	-	-	-	-	-	-
Piantine	-	-	-	-	-	-	-	-	-
Orticole	-	-	-	-	-	-	-	-	-
Floricole ed ornamentali	-	-	-	-	-	-	-	-	-
Altre piantine	-	-	-	-	-	-	-	-	-
Foraggiere avvicendate	-	-	-	-	-	-	-	-	-
Prati avvicendati	-	-	-	-	-	-	-	-	-
Erba medica	-	-	-	-	-	-	-	-	-
Altri prati avvicendati	-	-	-	-	-	-	-	-	-
Erbai	-	-	-	-	-	-	-	-	-
Granoturco in erba	-	-	-	-	-	-	-	-	-
Granoturco a maturazione cerosa	-	-	-	-	-	-	-	-	-
Altri erbai monofiti di cereali	-	-	-	-	-	-	-	-	-
Altri erbai	-	-	-	-	-	-	-	-	-
Sementi	-	-	-	-	-	-	-	-	-
Terreni a riposo	-	-	-	-	-	-	-	-	-

Tavola 3.5 - Aziende con coltivazioni legnose agrarie e relativa superficie investita per le principali coltivazioni praticate e per classe di superficie agricola utilizzata (SAU) (superficie in ettari)

	CLASSI DI SUPERFICIE AGRICOLA UTILIZZATA								
COLTIVAZIONI	Meno di 1	1 -- 2	2 -- 5	5 -- 10	10 -- 20	20 -- 50	50 -- 100	100 ed oltre	Totale
AZIENDE									
COLTIVAZIONI LEGNOSE AGRARIE	126	64	86	24	11	4	1	1	317
Vite	57	27	49	15	8	2	1	-	159
Olivo per la produzioe di olive	1	-	-	-	-	-	-	-	1
Da tavola	-	-	-	-	-	-	-	-	-
Per olio	1	-	-	-	-	-	-	-	1
Agrumi	-	-	-	-	-	-	-	-	-
Arancio	-	-	-	-	-	-	-	-	-
Mandarino	-	-	-	-	-	-	-	-	-
Clementina e suoi ibridi	-	-	-	-	-	-	-	-	-
Limone	-	-	-	-	-	-	-	-	-
Altri agrumi	-	-	-	-	-	-	-	-	-
Fruttiferi	39	23	25	6	1	1	-	1	96
Frutta fresca di origine temperata	37	23	25	6	1	-	-	1	93
Melo	32	19	20	5	1	-	-	1	78
Pero	15	8	8	2	-	-	-	1	34
Pesco	10	3	5	1	-	-	-	1	20
Nettarina (pesca noce)	2	1	1	-	-	-	-	-	4
Albicocco	6	3	1	1	-	-	-	1	12
Altra frutta	15	10	10	1	-	-	-	-	36
Frutta fresca di origine sub-tropicale	3	2	4	-	-	-	-	1	10
Actinidia (kiwi)	3	2	4	-	-	-	-	1	10
Altra frutta	-	-	1	-	-	-	-	1	2
Frutta a guscio	9	9	8	-	-	1	-	-	27
Mandorlo	1	-	-	-	-	-	-	-	1
Nocciolo	2	1	1	-	-	-	-	-	4
Castagno	7	5	4	-	-	1	-	-	17
Altra frutta	3	6	4	-	-	-	-	-	13
Vivai	38	19	16	5	2	1	-	-	81
Fruttiferi	1	1	2	-	-	-	-	-	4
Piante ornamentali	35	19	13	5	2	1	-	-	75
Altri	3	1	1	-	-	-	-	-	5
SUPERFICIE INVESTITA									
COLTIVAZIONI LEGNOSE AGRARIE	29,88	34,15	60,03	19,27	28,35	25,62	0,10	200,00	397,40
Vite	7,57	5,39	9,96	5,12	9,97	0,12	0,10	-	38,23
Olivo per la produzioe di olive	0,36	-	-	-	-	-	-	-	0,36
Da tavola	-	-	-	-	-	-	-	-	-
Per olio	0,36	-	-	-	-	-	-	-	0,36
Agrumi	-	-	-	-	-	-	-	-	-
Arancio	-	-	-	-	-	-	-	-	-
Mandarino	-	-	-	-	-	-	-	-	-
Clementina e suoi ibridi	-	-	-	-	-	-	-	-	-
Limone	-	-	-	-	-	-	-	-	-
Altri agrumi	-	-	-	-	-	-	-	-	-
Fruttiferi	7,66	4,18	15,43	0,98	0,01	1,00	-	200,00	229,26
Frutta fresca di origine temperata	6,71	2,86	12,69	0,98	0,01	-	-	80,00	103,25
Melo	3,06	1,55	2,68	0,44	0,01	-	-	20,00	27,74
Pero	0,45	0,26	0,88	0,09	-	-	-	20,00	21,68
Pesco	0,69	0,12	0,86	0,05	-	-	-	20,00	21,72
Nettarina (pesca noce)	0,03	0,10	0,60	-	-	-	-	-	0,73
Albicocco	0,11	0,12	0,50	0,04	-	-	-	20,00	20,77
Altra frutta	2,37	0,71	7,17	0,36	-	-	-	-	10,61
Frutta fresca di origine sub-tropicale	0,04	0,11	0,51	-	-	-	-	120,00	120,66
Actinidia (kiwi)	0,04	0,11	0,45	-	-	-	-	10,00	10,60
Altra frutta	-	-	0,06	-	-	-	-	110,00	110,06
Frutta a guscio	0,91	1,21	2,23	-	-	1,00	-	-	5,35
Mandorlo	0,01	-	-	-	-	-	-	-	0,01
Nocciolo	0,03	0,10	0,89	-	-	-	-	-	1,02
Castagno	0,79	0,97	1,19	-	-	1,00	-	-	3,95
Altra frutta	0,08	0,14	0,15	-	-	-	-	-	0,37
Vivai	12,93	20,87	29,82	13,17	15,87	23,50	-	-	116,16
Fruttiferi	0,30	0,08	0,21	-	-	-	-	-	0,59
Piante ornamentali	12,31	20,53	27,46	13,17	15,87	23,50	-	-	112,84
Altri	0,32	0,26	2,15	-	-	-	-	-	2,73

Tavola 3.6 - Aziende con superficie irrigabile per classe di superficie irrigabile, classe di superficie totale, classe di superficie agricola utilizzata (SAU) e zona altimetrica (superficie in ettari)

CLASSI DI SUPERFICIE TOTALE	CLASSI DI SUPERFICIE IRRIGABILE								Totale
CLASSI DI SAU	Meno di 1	1 -- 2	2 -- 5	5 -- 10	10 -- 20	20 -- 50	50--100	100 ed oltre	
ZONE ALTIMETRICHE									
AZIENDE									
CLASSI DI SUPERFICIE TOTALE									
Meno di 1 ettaro	74	-	-	-	-	-	-	-	74
1 -- 2	41	17	-	-	-	-	-	-	58
2 -- 3	20	6	5	-	-	-	-	-	31
3 -- 5	15	5	9	-	-	-	-	-	29
5 -- 10	17	6	3	3	-	-	-	-	29
10 -- 20	5	1	3	2	3	-	-	-	14
20 -- 30	-	-	-	1	-	-	-	-	1
30 -- 50	-	-	-	-	-	1	-	-	1
50 -- 100	-	1	1	-	-	-	1	-	3
100 ed oltre	2	-	-	-	-	-	-	-	2
TOTALE	174	36	21	6	3	1	1	-	242
CLASSI DI SAU									
Meno di 1 ettaro	112	-	-	-	-	-	-	-	112
1 -- 2	33	26	-	-	-	-	-	-	59
2 -- 3	13	3	10	-	-	-	-	-	26
3 -- 5	9	2	6	-	-	-	-	-	17
5 -- 10	6	5	2	4	-	-	-	-	17
10 -- 20	-	-	2	1	3	-	-	-	6
20 -- 30	1	-	-	1	-	1	-	-	3
50 -- 100	-	-	1	-	-	-	1	-	2
TOTALE	174	36	21	6	3	1	1	-	242
ZONE ALTIMETRICHE									
Montagna	171	36	21	6	3	1	1	-	239
Collina	3	-	-	-	-	-	-	-	3
Pianura	-	-	-	-	-	-	-	-	-
TOTALE	174	36	21	6	3	1	1	-	242
SUPERFICIE IRRIGABILE									
CLASSI DI SUPERFICIE TOTALE									
Meno di 1 ettaro	24,15	-	-	-	-	-	-	-	24,15
1 -- 2	11,67	23,18	-	-	-	-	-	-	34,85
2 -- 3	4,42	7,66	10,30	-	-	-	-	-	22,38
3 -- 5	4,15	7,14	25,40	-	-	-	-	-	36,69
5 -- 10	2,62	6,67	10,22	21,70	-	-	-	-	41,21
10 -- 20	1,06	1,06	7,98	13,37	41,97	-	-	-	65,44
20 -- 30	-	-	-	5,00	-	-	-	-	5,00
30 -- 50	-	-	-	-	-	24,50	-	-	24,50
50 -- 100	-	1,67	3,00	-	-	-	54,31	-	58,98
100 ed oltre	1,27	-	-	-	-	-	-	-	1,27
TOTALE	49,34	47,38	56,90	40,07	41,97	24,50	54,31	-	314,47
CLASSI DI SAU									
Meno di 1 ettaro	34,15	-	-	-	-	-	-	-	34,15
1 -- 2	8,11	35,39	-	-	-	-	-	-	43,50
2 -- 3	1,89	3,68	22,50	-	-	-	-	-	28,07
3 -- 5	3,38	2,67	19,81	-	-	-	-	-	25,86
5 -- 10	0,84	5,64	6,49	28,70	-	-	-	-	41,67
10 -- 20	-	-	5,10	6,37	41,97	-	-	-	53,44
20 -- 30	0,97	-	-	5,00	-	24,50	-	-	30,47
50 -- 100	-	-	3,00	-	-	-	54,31	-	57,31
TOTALE	49,34	47,38	56,90	40,07	41,97	24,50	54,31	-	314,47
ZONE ALTIMETRICHE									
Montagna	48,56	47,38	56,90	40,07	41,97	24,50	54,31	-	313,69
Collina	0,78	-	-	-	-	-	-	-	0,78
Pianura	-	-	-	-	-	-	-	-	-
TOTALE	49,34	47,38	56,90	40,07	41,97	24,50	54,31	-	314,47

Tavola 3.7 - Aziende con allevamenti e relativo numero di capi per specie di bestiame, classe di superficie totale e classe di superficie agricola utilizzata (SAU)

CLASSI DI SUPERFICIE TOTALE CLASSI DI SAU	SPECIE DI BESTIAME								
	Bovini	Bufalini	Ovini	Caprini	Equini	Suini	Allevamenti avicoli	Conigli	Struzzi

AZIENDE									
CLASSI DI SUPERFICIE TOTALE (in ettari)									
Senza superficie	1	-	-	1	2	-	2	2	1
Meno di 1 ettaro	30	-	51	60	7	1	36	18	1
1 -- 2	47	-	70	97	18	7	50	25	-
2 -- 3	48	-	64	52	11	7	36	20	-
3 -- 5	61	-	64	59	15	6	47	30	1
5 -- 10	103	-	59	73	26	19	65	35	1
10 -- 20	62	1	31	43	16	6	35	22	-
20 -- 30	25	-	9	16	8	8	9	4	-
30 -- 50	41	-	17	29	12	10	12	6	1
50 -- 100	30	-	14	22	15	10	8	5	-
100 ed oltre	13	-	5	12	7	2	3	3	-
TOTALE	461	1	384	464	137	76	303	170	5
CLASSI DI SAU (in ettari)									
Senza superficie	1	-	-	1	2	-	2	2	1
Meno di 1 ettaro	45	-	80	108	14	1	79	43	1
1 -- 2	59	-	78	82	17	9	53	32	-
2 -- 3	55	-	69	55	13	12	43	25	-
3 -- 5	65	-	57	58	15	9	42	23	2
5 -- 10	85	-	38	55	23	12	40	21	-
10 -- 20	52	1	24	35	16	7	15	10	-
20 -- 30	29	-	8	19	9	6	11	4	-
30 -- 50	35	-	15	23	8	10	7	3	1
50 -- 100	24	-	11	18	14	8	8	4	-
100 ed oltre	11	-	4	10	6	2	3	3	-
TOTALE	461	1	384	464	137	76	303	170	5

CAPI									
CLASSI DI SUPERFICIE TOTALE (in ettari)									
Senza superficie	2	-	-	5	16	-	59	39	24
Meno di 1 ettaro	67	-	520	938	20	2	548	355	7
1 -- 2	132	-	1.062	1.816	103	10	715	346	-
2 -- 3	155	-	957	917	24	230	514	234	-
3 -- 5	296	-	934	1.082	44	65	655	616	2
5 -- 10	811	-	1.032	1.598	100	56	1.084	426	7
10 -- 20	821	12	435	876	65	10	80.862	330	-
20 -- 30	517	-	131	594	20	21	118	78	-
30 -- 50	759	-	2.123	963	48	54	425	87	4
50 -- 100	700	-	417	1.196	30	32	174	161	-
100 ed oltre	701	-	1.355	570	41	12	54	74	-
TOTALE	4.961	12	8.966	10.555	511	492	85.208	2.746	44
CLASSI DI SAU (in ettari)									
Senza superficie	2	-	-	5	16	-	59	39	24
Meno di 1 ettaro	122	-	747	1.455	76	2	1.000	624	7
1 -- 2	156	-	1.080	1.650	65	17	694	456	-
2 -- 3	179	-	1.102	1.035	29	240	655	297	-
3 -- 5	354	-	965	1.184	44	73	864	658	9
5 -- 10	747	-	759	1.310	122	38	81.031	258	-
10 -- 20	786	12	410	821	41	11	170	134	-
20 -- 30	624	-	129	647	18	19	189	55	-
30 -- 50	711	-	2.075	862	36	53	318	40	4
50 -- 100	601	-	368	1.082	26	27	174	111	-
100 ed oltre	679	-	1.331	504	38	12	54	74	-
TOTALE	4.961	12	8.966	10.555	511	492	85.208	2.746	44

Tavola 3.8 - Aziende con bovini e relativo numero di capi per classe di capi, classe di superficie totale e classe di superficie agricola utilizzata (SAU)

CLASSI DI SUPERFICIE TOTALE		CLASSI DI CAPI									Totale
CLASSI DI SAU	1 -- 2	3 -- 5	6 -- 9	10 -- 19	20 -- 49	50 -- 99	100 -- 499	500 -- 999	1000 -- 1999	2000 ed oltre	
AZIENDE											
CLASSI DI SUPERFICIE TOTALE (in ettari)											
Senza superficie	1	-	-	-	-	-	-	-	-	-	1
Meno di 1 ettaro	18	12	-	-	-	-	-	-	-	-	30
1 -- 2	30	11	5	1	-	-	-	-	-	-	47
2 -- 3	24	18	4	2	-	-	-	-	-	-	48
3 -- 5	23	18	15	4	1	-	-	-	-	-	61
5 -- 10	26	28	20	20	9	-	-	-	-	-	103
10 -- 20	12	12	10	13	14	1	-	-	-	-	62
20 -- 30	4	3	2	6	7	3	-	-	-	-	25
30 -- 50	5	7	2	15	10	1	1	-	-	-	41
50 -- 100	1	3	4	12	5	5	-	-	-	-	30
100 ed oltre	1	-	2	3	1	4	2	-	-	-	13
TOTALE	145	112	64	76	47	14	3	-	-	-	461
CLASSI DI SAU (in ettari)											
Senza superficie	1	-	-	-	-	-	-	-	-	-	1
Meno di 1 ettaro	30	13	1	-	1	-	-	-	-	-	45
1 -- 2	37	16	5	1	-	-	-	-	-	-	59
2 -- 3	26	23	4	2	-	-	-	-	-	-	55
3 -- 5	22	15	21	6	1	-	-	-	-	-	65
5 -- 10	15	25	16	20	9	-	-	-	-	-	85
10 -- 20	6	10	8	13	14	1	-	-	-	-	52
20 -- 30	3	4	1	10	7	4	-	-	-	-	29
30 -- 50	3	5	2	14	9	1	1	-	-	-	35
50 -- 100	1	1	4	9	5	4	-	-	-	-	24
100 ed oltre	1	-	2	1	1	4	2	-	-	-	11
TOTALE	145	112	64	76	47	14	3	-	-	-	461
CAPI											
CLASSI DI SUPERFICIE TOTALE (in ettari)											
Senza superficie	2	-	-	-	-	-	-	-	-	-	2
Meno di 1 ettaro	24	43	-	-	-	-	-	-	-	-	67
1 -- 2	44	37	40	11	-	-	-	-	-	-	132
2 -- 3	35	68	24	28	-	-	-	-	-	-	155
3 -- 5	38	73	108	50	27	-	-	-	-	-	296
5 -- 10	44	104	141	234	288	-	-	-	-	-	811
10 -- 20	18	48	73	186	437	59	-	-	-	-	821
20 -- 30	6	9	15	82	229	176	-	-	-	-	517
30 -- 50	7	26	15	194	317	63	137	-	-	-	759
50 -- 100	2	13	31	163	145	346	-	-	-	-	700
100 ed oltre	2	-	16	35	24	245	379	-	-	-	701
TOTALE	222	421	463	983	1.467	889	516	-	-	-	4.961
CLASSI DI SAU (in ettari)											
Senza superficie	2	-	-	-	-	-	-	-	-	-	2
Meno di 1 ettaro	41	47	9	-	25	-	-	-	-	-	122
1 -- 2	55	53	37	11	-	-	-	-	-	-	156
2 -- 3	37	89	25	28	-	-	-	-	-	-	179
3 -- 5	41	62	150	74	27	-	-	-	-	-	354
5 -- 10	24	93	112	230	288	-	-	-	-	-	747
10 -- 20	9	40	59	187	432	59	-	-	-	-	786
20 -- 30	5	14	9	139	231	226	-	-	-	-	624
30 -- 50	4	20	15	177	295	63	137	-	-	-	711
50 -- 100	2	3	31	124	145	296	-	-	-	-	601
100 ed oltre	2	-	16	13	24	245	379	-	-	-	679
TOTALE	222	421	463	983	1.467	889	516	-	-	-	4.961

Tavola 3.9 - Aziende con vacche da latte e relativo numero di capi per classe di capi, classe di superficie totale e classe di superficie agricola utilizzata (SAU)

CLASSI DI SUPERFICIE TOTALE CLASSI DI SAU	CLASSI DI CAPI										Totale
	1 -- 2	3 -- 5	6 -- 9	10 -- 19	20 -- 49	50 -- 99	100 -- 499	500 -- 999	1000 -- 1999	2000 ed oltre	
AZIENDE											
CLASSI DI SUPERFICIE TOTALE (in ettari)											
Senza superficie	-	-	-	-	-	-	-	-	-	-	-
Meno di 1 ettaro	10	3	-	-	-	-	-	-	-	-	13
1 -- 2	23	3	-	-	-	-	-	-	-	-	26
2 -- 3	11	9	2	-	-	-	-	-	-	-	22
3 -- 5	22	11	2	1	-	-	-	-	-	-	36
5 -- 10	18	30	9	8	4	-	-	-	-	-	69
10 -- 20	10	13	9	9	4	-	-	-	-	-	45
20 -- 30	4	4	1	6	5	-	-	-	-	-	20
30 -- 50	5	3	7	4	5	1	-	-	-	-	25
50 -- 100	5	4	5	5	2	-	-	-	-	-	21
100 ed oltre	-	1	1	2	3	-	1	-	-	-	8
TOTALE	108	81	36	35	23	1	1	-	-	-	285
CLASSI DI SAU (in ettari)											
Senza superficie	-	-	-	-	-	-	-	-	-	-	-
Meno di 1 ettaro	13	4	-	-	-	-	-	-	-	-	17
1 -- 2	26	2	-	-	-	-	-	-	-	-	28
2 -- 3	12	10	2	-	-	-	-	-	-	-	24
3 -- 5	21	15	2	1	-	-	-	-	-	-	39
5 -- 10	15	28	11	8	4	-	-	-	-	-	66
10 -- 20	8	12	8	10	4	-	-	-	-	-	42
20 -- 30	5	4	3	5	5	-	-	-	-	-	22
30 -- 50	3	2	6	5	5	1	-	-	-	-	22
50 -- 100	5	3	4	4	2	-	-	-	-	-	18
100 ed oltre	-	1	-	2	3	-	1	-	-	-	7
TOTALE	108	81	36	35	23	1	1	-	-	-	285
CAPI											
CLASSI DI SUPERFICIE TOTALE (in ettari)											
Senza superficie	-	-	-	-	-	-	-	-	-	-	-
Meno di 1 ettaro	13	9	-	-	-	-	-	-	-	-	22
1 -- 2	33	11	-	-	-	-	-	-	-	-	44
2 -- 3	17	31	13	-	-	-	-	-	-	-	61
3 -- 5	38	40	16	15	-	-	-	-	-	-	109
5 -- 10	29	119	62	106	84	-	-	-	-	-	400
10 -- 20	14	51	60	120	103	-	-	-	-	-	348
20 -- 30	5	16	7	78	151	-	-	-	-	-	257
30 -- 50	7	9	47	42	131	70	-	-	-	-	306
50 -- 100	8	17	38	57	60	-	-	-	-	-	180
100 ed oltre	-	5	8	29	82	-	140	-	-	-	264
TOTALE	164	308	251	447	611	70	140	-	-	-	1.991
CLASSI DI SAU (in ettari)											
Senza superficie	-	-	-	-	-	-	-	-	-	-	-
Meno di 1 ettaro	17	12	-	-	-	-	-	-	-	-	29
1 -- 2	39	8	-	-	-	-	-	-	-	-	47
2 -- 3	19	35	13	-	-	-	-	-	-	-	67
3 -- 5	36	57	16	15	-	-	-	-	-	-	124
5 -- 10	23	108	74	106	84	-	-	-	-	-	395
10 -- 20	11	48	56	130	103	-	-	-	-	-	348
20 -- 30	7	15	21	68	151	-	-	-	-	-	262
30 -- 50	4	6	39	52	131	70	-	-	-	-	302
50 -- 100	8	14	32	47	60	-	-	-	-	-	161
100 ed oltre	-	5	-	29	82	-	140	-	-	-	256
TOTALE	164	308	251	447	611	70	140	-	-	-	1.991

Tavola 3.10 - Aziende con suini e relativo numero di capi per classe di capi, classe di superficie totale e classe di superficie agricola utilizzata (SAU)

CLASSI DI SUPERFICIE TOTALE CLASSI DI SAU	CLASSI DI CAPI									Totale
	1 -- 2	3 -- 5	6 -- 9	10 -- 19	20 -- 49	50 -- 99	100 -- 499	500 -- 999	1000 ed oltre	
AZIENDE										
CLASSI DI SUPERFICIE TOTALE (in ettari)										
Meno di 1 ettaro	1	-	-	-	-	-	-	-	-	1
1 -- 2	7	-	-	-	-	-	-	-	-	7
2 -- 3	5	1	-	-	-	-	1	-	-	7
3 -- 5	5	-	-	-	-	1	-	-	-	6
5 -- 10	12	4	2	1	-	-	-	-	-	19
10 -- 20	5	1	-	-	-	-	-	-	-	6
20 -- 30	4	4	-	-	-	-	-	-	-	8
30 -- 50	8	1	-	-	1	-	-	-	-	10
50 -- 100	6	3	-	1	-	-	-	-	-	10
100 ed oltre	-	1	1	-	-	-	-	-	-	2
TOTALE	53	15	3	2	1	1	1	-	-	76
CLASSI DI SAU (in ettari)										
Meno di 1 ettaro	1	-	-	-	-	-	-	-	-	1
1 -- 2	8	-	1	-	-	-	-	-	-	9
2 -- 3	9	2	-	-	-	-	1	-	-	12
3 -- 5	6	2	-	-	-	1	-	-	-	9
5 -- 10	8	2	1	1	-	-	-	-	-	12
10 -- 20	6	1	-	-	-	-	-	-	-	7
20 -- 30	2	4	-	-	-	-	-	-	-	6
30 -- 50	8	1	-	-	1	-	-	-	-	10
50 -- 100	5	2	-	1	-	-	-	-	-	8
100 ed oltre	-	1	1	-	-	-	-	-	-	2
TOTALE	53	15	3	2	1	1	1	-	-	76
CAPI										
CLASSI DI SUPERFICIE TOTALE (in ettari)										
Meno di 1 ettaro	2	-	-	-	-	-	-	-	-	2
1 -- 2	10	-	-	-	-	-	-	-	-	10
2 -- 3	6	4	-	-	-	-	220	-	-	230
3 -- 5	8	-	-	-	-	57	-	-	-	65
5 -- 10	16	16	14	10	-	-	-	-	-	56
10 -- 20	7	3	-	-	-	-	-	-	-	10
20 -- 30	4	17	-	-	-	-	-	-	-	21
30 -- 50	11	3	-	-	40	-	-	-	-	54
50 -- 100	10	12	-	10	-	-	-	-	-	32
100 ed oltre	-	4	8	-	-	-	-	-	-	12
TOTALE	74	59	22	20	40	57	220	-	-	492
CLASSI DI SAU (in ettari)										
Meno di 1 ettaro	2	-	-	-	-	-	-	-	-	2
1 -- 2	11	-	6	-	-	-	-	-	-	17
2 -- 3	12	8	-	-	-	-	220	-	-	240
3 -- 5	8	8	-	-	-	57	-	-	-	73
5 -- 10	12	8	8	10	-	-	-	-	-	38
10 -- 20	8	3	-	-	-	-	-	-	-	11
20 -- 30	2	17	-	-	-	-	-	-	-	19
30 -- 50	10	3	-	-	40	-	-	-	-	53
50 -- 100	9	8	-	10	-	-	-	-	-	27
100 ed oltre	-	4	8	-	-	-	-	-	-	12
TOTALE	74	59	22	20	40	57	220	-	-	492

Tavola 3.11 - Aziende con ovini e relativo numero di capi per classe di capi, classe di superficie totale e classe di superficie agricola utilizzata (SAU)

CLASSI DI SUPERFICIE TOTALE CLASSI DI SAU	CLASSI DI CAPI										Totale
	1 -- 2	3 -- 9	10 -- 19	20 -- 49	50 -- 99	100 -- 499	500 -- 999	1000 -- 2999	3000 -- 4999	5000 ed oltre	
AZIENDE											
CLASSI DI SUPERFICIE TOTALE (in ettari)											
Senza superficie	-	-	-	-	-	-	-	-	-	-	-
Meno di 1 ettaro	1	28	18	3	1	-	-	-	-	-	51
1 -- 2	3	38	21	5	2	1	-	-	-	-	70
2 -- 3	3	29	15	16	1	-	-	-	-	-	64
3 -- 5	6	18	24	15	-	1	-	-	-	-	64
5 -- 10	4	21	18	15	-	1	-	-	-	-	59
10 -- 20	4	9	9	9	-	-	-	-	-	-	31
20 -- 30	-	3	3	3	-	-	-	-	-	-	9
30 -- 50	-	5	7	-	3	1	-	1	-	-	17
50 -- 100	-	2	7	4	-	1	-	-	-	-	14
100 ed oltre	-	1	-	1	1	-	2	-	-	-	5
TOTALE	21	154	122	71	8	5	2	1	-	-	384
CLASSE DI SAU (in ettari)											
Senza superficie	-	-	-	-	-	-	-	-	-	-	-
Meno di 1 ettaro	2	49	23	5	1	-	-	-	-	-	80
1 -- 2	8	41	22	4	2	1	-	-	-	-	78
2 -- 3	5	23	19	21	1	-	-	-	-	-	69
3 -- 5	3	15	21	17	-	1	-	-	-	-	57
5 -- 10	2	10	14	11	-	1	-	-	-	-	38
10 -- 20	1	6	9	8	-	-	-	-	-	-	24
20 -- 30	-	4	1	2	1	-	-	-	-	-	8
30 -- 50	-	3	8	-	2	1	-	1	-	-	15
50 -- 100	-	2	5	3	-	1	-	-	-	-	11
100 ed oltre	-	1	-	-	1	-	2	-	-	-	4
TOTALE	21	154	122	71	8	5	2	1	-	-	384
CAPI											
CLASSI DI SUPERFICIE TOTALE (in ettari)											
Senza superficie	-	-	-	-	-	-	-	-	-	-	-
Meno di 1 ettaro	2	134	241	73	70	-	-	-	-	-	520
1 -- 2	5	194	275	136	145	307	-	-	-	-	1.062
2 -- 3	6	164	227	491	69	-	-	-	-	-	957
3 -- 5	10	101	318	405	-	100	-	-	-	-	934
5 -- 10	7	109	243	453	-	220	-	-	-	-	1.032
10 -- 20	8	62	130	235	-	-	-	-	-	-	435
20 -- 30	-	14	45	72	-	-	-	-	-	-	131
30 -- 50	-	32	84	-	169	150	-	1.688	-	-	2.123
50 -- 100	-	15	87	115	-	200	-	-	-	-	417
100 ed oltre	-	6	-	24	78	-	1.247	-	-	-	1.355
TOTALE	38	831	1.650	2.004	531	977	1.247	1.688	-	-	8.966
CLASSE DI SAU (in ettari)											
Senza superficie	-	-	-	-	-	-	-	-	-	-	-
Meno di 1 ettaro	4	243	294	136	70	-	-	-	-	-	747
1 -- 2	15	208	300	105	145	307	-	-	-	-	1.080
2 -- 3	9	131	276	617	69	-	-	-	-	-	1.102
3 -- 5	5	91	279	490	-	100	-	-	-	-	965
5 -- 10	3	50	190	296	-	220	-	-	-	-	759
10 -- 20	2	44	139	225	-	-	-	-	-	-	410
20 -- 30	-	26	11	42	50	-	-	-	-	-	129
30 -- 50	-	17	101	-	119	150	-	1.688	-	-	2.075
50 -- 100	-	15	60	93	-	200	-	-	-	-	368
100 ed oltre	-	6	-	-	78	-	1.247	-	-	-	1.331
TOTALE	38	831	1.650	2.004	531	977	1.247	1.688	-	-	8.966

Tavola 3.12 - Aziende con polli da carne e relativo numero di capi per classe di capi, classe di superficie totale e classe di superficie agricola utilizzata (SAU)

CLASSI DI SUPERFICIE TOTALE CLASSI DI SAU	CLASSI DI CAPI									Totale
	Meno di 50	50 -- 100	100 -- 500	500 -- 1000	1000 -- 5000	5000 -- 10000	10000 -- 25000	25000 -- 50000	50000 ed oltre	
AZIENDE										
CLASSI DI SUPERFICIE TOTALE (in ettari)										
Senza superficie	1	-	-	-	-	-	-	-	-	1
Meno di 1 ettaro	9	1	-	-	-	-	-	-	-	10
1 -- 2	12	-	-	-	-	-	-	-	-	12
2 -- 3	10	-	-	-	-	-	-	-	-	10
3 -- 5	13	-	-	-	-	-	-	-	-	13
5 -- 10	17	-	1	-	-	-	-	-	-	18
10 -- 20	5	-	-	-	-	-	-	-	-	5
20 -- 30	6	-	-	-	-	-	-	-	-	6
30 -- 50	4	-	1	-	-	-	-	-	-	5
50 -- 100	3	1	-	-	-	-	-	-	-	4
100 ed oltre	-	-	-	-	-	-	-	-	-	-
TOTALE	80	2	2	-	-	-	-	-	-	84
CLASSI DI SAU (in ettari)										
Senza superficie	1	-	-	-	-	-	-	-	-	1
Meno di 1 ettaro	17	1	-	-	-	-	-	-	-	18
1 -- 2	14	-	-	-	-	-	-	-	-	14
2 -- 3	12	-	-	-	-	-	-	-	-	12
3 -- 5	11	-	1	-	-	-	-	-	-	12
5 -- 10	10	-	-	-	-	-	-	-	-	10
10 -- 20	5	-	-	-	-	-	-	-	-	5
20 -- 30	5	-	-	-	-	-	-	-	-	5
30 -- 50	2	-	1	-	-	-	-	-	-	3
50 -- 100	3	1	-	-	-	-	-	-	-	4
100 ed oltre	-	-	-	-	-	-	-	-	-	-
TOTALE	80	2	2	-	-	-	-	-	-	84
CAPI										
CLASSI DI SUPERFICIE TOTALE (in ettari)										
Senza superficie	25	-	-	-	-	-	-	-	-	25
Meno di 1 ettaro	82	50	-	-	-	-	-	-	-	132
1 -- 2	90	-	-	-	-	-	-	-	-	90
2 -- 3	95	-	-	-	-	-	-	-	-	95
3 -- 5	100	-	-	-	-	-	-	-	-	100
5 -- 10	124	-	200	-	-	-	-	-	-	324
10 -- 20	69	-	-	-	-	-	-	-	-	69
20 -- 30	39	-	-	-	-	-	-	-	-	39
30 -- 50	85	-	100	-	-	-	-	-	-	185
50 -- 100	30	50	-	-	-	-	-	-	-	80
100 ed oltre	-	-	-	-	-	-	-	-	-	-
TOTALE	739	100	300	-	-	-	-	-	-	1.139
CLASSI DI SAU (in ettari)										
Senza superficie	25	-	-	-	-	-	-	-	-	25
Meno di 1 ettaro	145	50	-	-	-	-	-	-	-	195
1 -- 2	74	-	-	-	-	-	-	-	-	74
2 -- 3	147	-	-	-	-	-	-	-	-	147
3 -- 5	62	-	200	-	-	-	-	-	-	262
5 -- 10	100	-	-	-	-	-	-	-	-	100
10 -- 20	47	-	-	-	-	-	-	-	-	47
20 -- 30	64	-	-	-	-	-	-	-	-	64
30 -- 50	45	-	100	-	-	-	-	-	-	145
50 -- 100	30	50	-	-	-	-	-	-	-	80
100 ed oltre	-	-	-	-	-	-	-	-	-	-
TOTALE	739	100	300	-	-	-	-	-	-	1.139

Tavola 3.13 - Aziende con galline da uova e relativo numero di capi per classe di capi, classe di superficie totale e classe di superficie agricola utilizzata (SAU)

CLASSI DI SUPERFICIE TOTALE CLASSI DI SAU	CLASSI DI CAPI										Totale
	Meno di 50	50 --100	100 -- 500	500 --1000	1000 -- 3000	3000 -- 5000	5000 -- 10000	10000 -- 25000	25000 -- 50000	50000 ed oltre	
AZIENDE											
CLASSI DI SUPERFICIE TOTALE (in ettari)											
Senza superficie	2	-	-	-	-	-	-	-	-	-	2
Meno di 1 ettaro	31	-	-	-	-	-	-	-	-	-	31
1 -- 2	46	1	-	-	-	-	-	-	-	-	47
2 -- 3	33	1	-	-	-	-	-	-	-	-	34
3 -- 5	44	-	-	-	-	-	-	-	-	-	44
5 -- 10	62	1	-	-	-	-	-	-	-	-	63
10 -- 20	34	-	-	-	-	-	-	-	-	1	35
20 -- 30	9	-	-	-	-	-	-	-	-	-	9
30 -- 50	12	-	-	-	-	-	-	-	-	-	12
50 -- 100	8	-	-	-	-	-	-	-	-	-	8
100 ed oltre	3	-	-	-	-	-	-	-	-	-	3
TOTALE	284	3	-	-	-	-	-	-	-	1	288
CLASSI DI SAU (in ettari)											
Senza superficie	2	-	-	-	-	-	-	-	-	-	2
Meno di 1 ettaro	69	1	-	-	-	-	-	-	-	-	70
1 -- 2	51	1	-	-	-	-	-	-	-	-	52
2 -- 3	40	-	-	-	-	-	-	-	-	-	40
3 -- 5	40	1	-	-	-	-	-	-	-	-	41
5 -- 10	38	-	-	-	-	-	-	-	-	1	39
10 -- 20	15	-	-	-	-	-	-	-	-	-	15
20 -- 30	11	-	-	-	-	-	-	-	-	-	11
30 -- 50	7	-	-	-	-	-	-	-	-	-	7
50 -- 100	8	-	-	-	-	-	-	-	-	-	8
100 ed oltre	3	-	-	-	-	-	-	-	-	-	3
TOTALE	284	3	-	-	-	-	-	-	-	1	288
CAPI											
CLASSI DI SUPERFICIE TOTALE (in ettari)											
Senza superficie	21	-	-	-	-	-	-	-	-	-	21
Meno di 1 ettaro	277	-	-	-	-	-	-	-	-	-	277
1 -- 2	501	50	-	-	-	-	-	-	-	-	551
2 -- 3	346	50	-	-	-	-	-	-	-	-	396
3 -- 5	401	-	-	-	-	-	-	-	-	-	401
5 -- 10	576	50	-	-	-	-	-	-	-	-	626
10 -- 20	315	-	-	-	-	-	-	-	-	80.472	80.787
20 -- 30	77	-	-	-	-	-	-	-	-	-	77
30 -- 50	164	-	-	-	-	-	-	-	-	-	164
50 -- 100	91	-	-	-	-	-	-	-	-	-	91
100 ed oltre	53	-	-	-	-	-	-	-	-	-	53
TOTALE	2.822	150	-	-	-	-	-	-	-	80.472	83.444
CLASSI DI SAU (in ettari)											
Senza superficie	21	-	-	-	-	-	-	-	-	-	21
Meno di 1 ettaro	568	50	-	-	-	-	-	-	-	-	618
1 -- 2	513	50	-	-	-	-	-	-	-	-	563
2 -- 3	438	-	-	-	-	-	-	-	-	-	438
3 -- 5	435	50	-	-	-	-	-	-	-	-	485
5 -- 10	360	-	-	-	-	-	-	-	-	80.472	80.832
10 -- 20	123	-	-	-	-	-	-	-	-	-	123
20 -- 30	123	-	-	-	-	-	-	-	-	-	123
30 -- 50	97	-	-	-	-	-	-	-	-	-	97
50 -- 100	91	-	-	-	-	-	-	-	-	-	91
100 ed oltre	53	-	-	-	-	-	-	-	-	-	53
TOTALE	2.822	150	-	-	-	-	-	-	-	80.472	83.444

Tavola 3.14 - Aziende che utilizzano mezzi meccanici aziendali ed extraziendali per titolo di possesso dei mezzi meccanici, tipo di mezzo utilizzato e zona altimetrica

MEZZI MECCANICI	Totale aziende	DI PROPRIETÀ SOLO DELL'AZIENDA			In comproprietà	Forniti da terzi
		Aziende	NUMERO MEZZI			
			Totale	Di età inferiore a 10 anni		
TOTALE						
TOTALE	1.127	1.118	-	-	27	28
Trattrici	675	665	910	324	15	22
Di potenza inferiore a 40 Kw	475	467	522	146	12	20
Da 40 Kw a meno di 60 Kw	220	218	277	126	6	2
Da 60 Kw a meno di 100 Kw	88	88	99	47	-	-
Di 100 Kw e oltre	9	9	12	5	-	-
Motocoltivatori, motozappe, motofresatrici e motofalciatrici	929	919	1.450	457	18	15
Mietitrebbiatrici	6	5	8	4	-	1
Macchine per la raccolta completamente automatizzata di:						
Patata	1	1	1	-	-	-
Altri prodotti	32	29	43	15	2	2
Apparecchi meccanici distribuzione dei prodotti fitoiatrici	52	51	71	31	2	2
Macchine per la fertilizzazione	58	58	74	34	1	-
Altri mezzi meccanici	223	221	-	-	1	1
MONTAGNA						
TOTALE	1.125	1.116	-	-	27	27
Trattrici	674	664	909	324	15	21
Di potenza inferiore a 40 Kw	474	466	521	146	12	19
Da 40 Kw a meno di 60 Kw	220	218	277	126	6	2
Da 60 Kw a meno di 100 Kw	88	88	99	47	-	-
Di 100 Kw e oltre	9	9	12	5	-	-
Motocoltivatori, motozappe, motofresatrici e motofalciatrici	927	917	1.447	457	18	15
Mietitrebbiatrici	6	5	8	4	-	1
Macchine per la raccolta completamente automatizzata di:						
Patata	1	1	1	-	-	-
Altri prodotti	32	29	43	15	2	2
Apparecchi meccanici distribuzione dei prodotti fitoiatrici	52	51	71	31	2	2
Macchine per la fertilizzazione	58	58	74	34	1	-
Altri mezzi meccanici	223	221	-	-	1	1
COLLINA						
TOTALE	2	2	-	-	-	1
Trattrici	1	1	1	-	-	1
Di potenza inferiore a 40 Kw	1	1	1	-	-	1
Da 40 Kw a meno di 60 Kw	-	-	-	-	-	-
Da 60 Kw a meno di 100 Kw	-	-	-	-	-	-
Di 100 Kw e oltre	-	-	-	-	-	-
Motocoltivatori, motozappe, motofresatrici e motofalciatrici	2	2	3	-	-	-
Mietitrebbiatrici	-	-	-	-	-	-
Macchine per la raccolta completamente automatizzata di:						
Patata	-	-	-	-	-	-
Altri prodotti	-	-	-	-	-	-
Apparecchi meccanici distribuzione dei prodotti fitoiatrici	-	-	-	-	-	-
Macchine per la fertilizzazione	-	-	-	-	-	-
Altri mezzi meccanici	-	-	-	-	-	-
PIANURA						
TOTALE	-	-	-	-	-	-
Trattrici	-	-	-	-	-	-
Di potenza inferiore a 40 Kw	-	-	-	-	-	-
Da 40 Kw a meno di 60 Kw	-	-	-	-	-	-
Da 60 Kw a meno di 100 Kw	-	-	-	-	-	-
Di 100 Kw e oltre	-	-	-	-	-	-
Motocoltivatori, motozappe, motofresatrici e motofalciatrici	-	-	-	-	-	-
Mietitrebbiatrici	-	-	-	-	-	-
Macchine per la raccolta completamente automatizzata di:						
Patata	-	-	-	-	-	-
Altri prodotti	-	-	-	-	-	-
Apparecchi meccanici distribuzione dei prodotti fitoiatrici	-	-	-	-	-	-
Macchine per la fertilizzazione	-	-	-	-	-	-
Altri mezzi meccanici	-	-	-	-	-	-

Tavola 3.15 - Aziende e relativo numero di giornate di lavoro aziendale, per classe di giornate di lavoro, classe di superficie totale e classe di superficie agricola utilizzata (SAU)

CLASSI DI SUPERFICIE TOTALE		CLASSI DI GIORNATE DI LAVORO								Totale
CLASSI DI SAU		Meno di 50	50 --100	100 -- 200	200 -- 300	300 -- 500	500 -- 1000	1000 -- 2500	2500 ed oltre	
AZIENDE										
CLASSI DI SUPERFICIE TOTALE										
(in ettari)										
Senza superficie	2	3	1	1	-	-	-	-	7	
Meno di 1 ettaro	59	52	68	42	39	11	4	-	275	
1 -- 2	35	38	94	54	38	13	6	-	278	
2 -- 3	14	12	60	39	38	12	3	-	178	
3 -- 5	21	25	51	50	49	10	2	2	210	
5 -- 10	14	25	43	29	71	33	4	-	219	
10 -- 20	7	14	17	20	43	19	3	-	123	
20 -- 30	3	-	4	5	13	12	2	-	39	
30 -- 50	2	3	2	9	13	21	2	-	52	
50 -- 100	8	1	2	-	14	17	1	-	43	
100 ed oltre	60	10	3	5	5	10	1	-	94	
TOTALE	225	183	345	254	323	158	28	2	1.518	
CLASSI DI SAU (in ettari)										
Senza superficie	2	3	1	1	-	-	-	-	7	
Meno di 1 ettaro	104	91	120	71	58	15	4	-	463	
1 -- 2	23	40	97	47	41	16	6	-	270	
2 -- 3	14	16	54	45	41	8	4	2	184	
3 -- 5	8	13	32	41	56	14	1	-	165	
5 -- 10	10	11	28	20	60	27	4	-	160	
10 -- 20	5	-	7	15	31	20	3	-	81	
20 -- 30	2	1	2	2	12	16	3	-	38	
30 -- 50	3	-	2	7	10	20	1	-	43	
50 -- 100	13	-	1	-	12	13	1	-	40	
100 ed oltre	41	8	1	5	2	9	1	-	67	
TOTALE	225	183	345	254	323	158	28	2	1.518	
GIORNATE DI LAVORO AZIENDALE										
CLASSI DI SUPERFICIE TOTALE										
(in ettari)										
Senza superficie	60	160	110	240	-	-	-	-	570	
Meno di 1 ettaro	1.319	3.427	9.030	10.467	14.588	7.210	6.300	-	52.341	
1 -- 2	987	2.818	12.857	12.940	14.107	8.821	9.485	-	62.015	
2 -- 3	350	851	8.064	9.668	13.561	7.708	3.940	-	44.142	
3 -- 5	599	1.714	7.186	12.268	17.926	7.194	3.300	6.614	56.801	
5 -- 10	386	1.790	6.560	6.993	26.226	21.277	5.155	-	68.387	
10 -- 20	158	975	2.472	4.999	15.636	11.361	3.500	-	39.101	
20 -- 30	20	-	591	1.241	4.742	7.484	2.240	-	16.318	
30 -- 50	35	234	369	2.489	5.243	15.496	2.653	-	26.519	
50 -- 100	215	50	320	-	5.447	10.820	1.095	-	17.947	
100 ed oltre	745	609	394	1.187	1.774	7.054	1.300	-	13.063	
TOTALE	4.874	12.628	47.953	62.492	119.250	104.425	38.968	6.614	397.204	
CLASSI DI SAU (in ettari)										
Senza superficie	60	160	110	240	-	-	-	-	570	
Meno di 1 ettaro	2.470	6.236	15.934	17.308	21.417	10.129	6.300	-	79.794	
1 -- 2	643	2.923	13.473	11.260	15.300	10.341	9.485	-	63.425	
2 -- 3	372	1.208	7.605	11.313	14.283	5.219	5.705	6.614	52.319	
3 -- 5	216	812	4.680	10.084	20.469	9.513	1.535	-	47.309	
5 -- 10	122	730	4.185	4.887	22.396	17.728	5.155	-	55.203	
10 -- 20	85	-	1.067	3.801	11.581	11.668	3.500	-	31.702	
20 -- 30	70	60	271	497	4.399	10.653	3.853	-	19.803	
30 -- 50	75	-	308	1.915	4.144	14.588	1.040	-	22.070	
50 -- 100	177	-	150	-	4.589	8.360	1.095	-	14.371	
100 ed oltre	584	499	170	1.187	672	6.226	1.300	-	10.638	
TOTALE	4.874	12.628	47.953	62.492	119.250	104.425	38.968	6.614	397.204	

Tavola 3.16 - Aziende per categoria di manodopera familiare, classe di superficie totale, classe di superficie agricola utilizzata (SAU) e sesso

		FAMILIARI E PARENTI DEL CONDUTTORE					
CLASSI DI SUPERFICIE TOTALE CLASSI DI SAU	Conduttore	CONIUGE		ALTRI FAMILIARI DEL CONDUTTORE		Parenti del conduttore	Totale
		Totale	Di cui che lavora in azienda	Totale	Di cui che lavorano in azienda		
TOTALE							
CLASSI DI SUPERFICIE TOTALE (in ettari)							
Senza superficie	7	3	1	3	1	-	7
Meno di 1 ettaro	275	142	74	105	28	16	275
1 -- 2	273	153	100	129	57	17	273
2 -- 3	178	98	66	78	30	16	178
3 -- 5	205	110	86	89	43	24	205
5 -- 10	215	105	78	126	80	25	215
10 -- 20	119	56	50	75	46	22	119
20 -- 30	36	20	17	27	19	6	36
30 -- 50	51	22	15	33	23	9	51
50 -- 100	33	16	16	29	19	3	33
100 ed oltre	20	8	7	8	6	3	20
TOTALE	1.412	733	510	702	352	141	1.412
CLASSI DI SAU (in ettari)							
Senza superficie	7	3	1	3	1	-	7
Meno di 1 ettaro	457	232	126	183	67	30	457
1 -- 2	265	146	105	115	49	27	265
2 -- 3	179	97	70	91	40	20	179
3 -- 5	159	82	70	80	45	15	159
5 -- 10	151	80	61	93	59	15	151
10 -- 20	77	39	33	48	29	15	77
20 -- 30	34	18	13	28	19	9	34
30 -- 50	41	15	11	30	23	5	41
50 -- 100	26	14	14	24	15	2	26
100 ed oltre	16	7	6	7	5	3	16
TOTALE	1.412	733	510	702	352	141	1.412
MASCHI							
CLASSI DI SUPERFICIE TOTALE (in ettari)							
Senza superficie	7	-	-	2	1	-	7
Meno di 1 ettaro	188	52	41	84	25	14	254
1 -- 2	142	85	62	103	47	16	253
2 -- 3	71	69	50	54	20	16	153
3 -- 5	88	78	66	60	33	20	185
5 -- 10	94	70	57	92	60	20	194
10 -- 20	62	37	32	45	29	16	113
20 -- 30	21	11	9	24	19	5	36
30 -- 50	35	11	6	24	18	7	50
50 -- 100	23	6	6	25	17	3	33
100 ed oltre	12	6	5	8	6	1	19
TOTALE	743	425	334	521	275	118	1.297
CLASSI DI SAU (in ettari)							
Senza superficie	7	-	-	2	1	-	7
Meno di 1 ettaro	292	93	67	145	54	27	422
1 -- 2	129	88	71	84	40	23	242
2 -- 3	70	69	53	65	29	19	156
3 -- 5	63	64	57	59	37	12	140
5 -- 10	69	55	43	63	41	13	142
10 -- 20	38	28	23	28	18	10	73
20 -- 30	20	11	7	23	18	7	34
30 -- 50	29	7	4	25	19	4	40
50 -- 100	17	5	5	20	13	2	26
100 ed oltre	9	5	4	7	5	1	15
TOTALE	743	425	334	521	275	118	1.297

Tavola 3.16 segue - Aziende per categoria di manodopera familiare, classe di superficie totale, classe di superficie agricola utilizzata (SAU) e sesso

		FAMILIARI E PARENTI DEL CONDUTTORE					
CLASSI DI SUPERFICIE TOTALE CLASSI DI SAU	Conduttore	CONIUGE		ALTRI FAMILIARI DEL CONDUTTORE		Parenti del conduttore	Totale
		Totale	Di cui che lavora in azienda	Totale	Di cui che lavorano in azienda		
FEMMINE							
CLASSI DI SUPERFICIE TOTALE (in ettari)							
Senza superficie	-	3	1	2	1	-	4
Meno di 1 ettaro	87	90	33	57	7	5	199
1 -- 2	131	68	38	61	15	4	214
2 -- 3	107	29	16	50	16	2	147
3 -- 5	117	32	20	50	15	8	165
5 -- 10	121	35	21	80	43	12	179
10 -- 20	57	19	18	54	26	7	94
20 -- 30	15	9	8	12	8	1	31
30 -- 50	16	11	9	21	11	4	42
50 -- 100	10	10	10	17	8	-	28
100 ed oltre	8	2	2	3	-	2	12
TOTALE	669	308	176	407	150	45	1.115
CLASSI DI SAU (in ettari)							
Senza superficie	-	3	1	2	1	-	4
Meno di 1 ettaro	165	139	59	93	21	9	336
1 -- 2	136	58	34	62	16	7	213
2 -- 3	109	28	17	55	17	6	148
3 -- 5	96	18	13	45	15	5	129
5 -- 10	82	25	18	64	37	6	124
10 -- 20	39	11	10	35	16	6	63
20 -- 30	14	7	6	16	9	2	30
30 -- 50	12	8	7	18	11	2	33
50 -- 100	9	9	9	14	7	-	24
100 ed oltre	7	2	2	3	-	2	11
TOTALE	669	308	176	407	150	45	1.115

Tavola 3.17 - Aziende per categoria di altra manodopera aziendale, classe di superficie totale, classe di superficie agricola utilizzata (SAU) e sesso

	ALTRA MANODOPERA AZIENDALE				
CLASSI DI SUPERFICIE TOTALE CLASSI DI SAU	DIRIGENTI E IMPIEGATI		OPERAI ED ASSIMILATI		Totale
	A tempo indeterminato	A tempo determinato	A tempo indeterminato	A tempo determinato	
	TOTALE				
CLASSI DI SUPERFICIE TOTALE (in ettari)					
Meno di 1 ettaro	-	-	6	5	11
1 -- 2	2	4	6	8	15
2 -- 3	-	1	3	4	8
3 -- 5	6	1	8	8	13
5 -- 10	3	-	3	2	6
10 -- 20	4	1	2	1	6
20 -- 30	3	-	1	-	4
30 -- 50	2	1	1	2	4
50 -- 100	7	2	2	8	12
100 ed oltre	44	4	15	31	77
TOTALE	71	14	47	69	156
CLASSI DI SAU (in ettari)					
Meno di 1 ettaro	5	2	7	7	20
1 -- 2	1	6	9	8	18
2 -- 3	6	-	6	6	12
3 -- 5	4	2	4	6	10
5 -- 10	7	-	4	4	12
10 -- 20	3	-	3	2	7
20 -- 30	3	1	2	2	5
30 -- 50	3	-	1	3	4
50 -- 100	9	-	1	7	15
100 ed oltre	30	3	10	24	53
TOTALE	71	14	47	69	156
	MASCHI				
CLASSI DI SUPERFICIE TOTALE (in ettari)					
Meno di 1 ettaro	-	-	6	4	10
1 -- 2	2	4	5	7	13
2 -- 3	-	1	3	3	7
3 -- 5	3	1	8	7	13
5 -- 10	2	-	3	2	5
10 -- 20	4	1	2	1	6
20 -- 30	2	-	1	-	3
30 -- 50	2	1	1	2	4
50 -- 100	7	2	2	8	12
100 ed oltre	41	2	15	31	74
TOTALE	63	12	46	65	147
CLASSI DI SAU (in ettari)					
Meno di 1 ettaro	4	1	7	6	17
1 -- 2	1	6	8	7	16
2 -- 3	4	-	6	5	11
3 -- 5	3	2	4	5	10
5 -- 10	6	-	4	4	11
10 -- 20	3	-	3	2	7
20 -- 30	1	1	2	2	4
30 -- 50	3	-	1	3	4
50 -- 100	9	-	1	7	15
100 ed oltre	29	2	10	24	52
TOTALE	63	12	46	65	147

Tavola 3.17 segue - Aziende per categoria di altra manodopera aziendale, classe di superficie totale, classe di superficie agricola utilizzata (SAU) e sesso

ALTRA MANODOPERA AZIENDALE					
CLASSI DI SUPERFICIE TOTALE CLASSI DI SAU	DIRIGENTI E IMPIEGATI		OPERAI ED ASSIMILATI		Totale
	A tempo indeterminato	A tempo determinato	A tempo indeterminato	A tempo determinato	
FEMMINE					
CLASSI DI SUPERFICIE TOTALE (in ettari)					
Meno di 1 ettaro	-	-	1	1	2
1 -- 2	1	1	3	3	6
2 -- 3	-	-	-	1	1
3 -- 5	5	-	3	4	8
5 -- 10	1	-	-	2	3
10 -- 20	-	-	1	1	2
20 -- 30	1	-	-	-	1
30 -- 50	-	-	-	-	-
50 -- 100	-	-	-	3	3
100 ed oltre	9	2	2	4	16
TOTALE	17	3	10	19	42
CLASSI DI SAU (in ettari)					
Meno di 1 ettaro	2	1	1	1	5
1 -- 2	-	1	3	3	5
2 -- 3	3	-	1	3	4
3 -- 5	2	-	2	3	6
5 -- 10	2	-	-	2	4
10 -- 20	-	-	1	1	2
20 -- 30	2	-	-	1	3
30 -- 50	-	-	-	-	-
50 -- 100	-	-	-	1	1
100 ed oltre	6	1	2	4	12
TOTALE	17	3	10	19	42

Tavola 3.18 - Aziende interessate al contoterzismo e relativo numero di giornate di lavoro secondo l'utilizzazione dei mezzi meccanici per classe di superficie totale e classe di superficie agricola utilizzata (SAU)

CLASSI DI SUPERFICIE TOTALE CLASSI DI SAU	AZIENDE CHE UTILIZZANO MEZZI MECCANICI						
	IN ALTRE AZIENDE AGRICOLE			IN AZIENDA E FORNITI DA			
	Totale	Di proprietà solo dell'azienda	In comproprietà	Totale	Altre aziende agricole	Organismi associativi	Imprese di esercizio e noleggio
AZIENDE							
CLASSI DI SUPERFICIE TOTALE (in ettari)							
Senza superficie	-	-	-	-	-	-	-
Meno di 1 ettaro	-	-	-	8	5	-	3
1 -- 2	-	-	-	2	-	2	-
2 -- 3	1	1	-	6	3	2	1
3 -- 5	1	1	-	3	3	-	-
5 -- 10	-	-	-	4	2	2	-
10 -- 20	-	-	-	4	2	-	2
20 -- 30	-	-	-	1	1	-	-
30 -- 50	1	1	-	-	-	-	-
50 -- 100	-	-	-	-	-	-	-
100 ed oltre	-	-	-	-	-	-	-
TOTALE	3	3	-	28	16	6	6
CLASSI DI SAU (in ettari)							
Senza superficie	-	-	-	-	-	-	-
Meno di 1 ettaro	-	-	-	9	5	1	3
1 -- 2	-	-	-	2	1	1	-
2 -- 3	1	1	-	7	4	2	1
3 -- 5	1	1	-	1	1	-	-
5 -- 10	-	-	-	4	2	2	-
10 -- 20	-	-	-	5	3	-	2
20 -- 30	-	-	-	-	-	-	-
30 -- 50	1	1	-	-	-	-	-
50 -- 100	-	-	-	-	-	-	-
100 ed oltre	-	-	-	-	-	-	-
TOTALE	3	3	-	28	16	6	6
GIORNATE DI LAVORO EFFETTUATE							
CLASSI DI SUPERFICIE TOTALE (in ettari)							
Senza superficie	-	-	-	-	-	-	-
Meno di 1 ettaro	-	-	-	37	20	-	17
1 -- 2	-	-	-	14	-	14	-
2 -- 3	10	10	-	41	16	15	10
3 -- 5	4	4	-	18	18	-	-
5 -- 10	-	-	-	25	12	13	-
10 -- 20	-	-	-	17	7	-	10
20 -- 30	-	-	-	7	7	-	-
30 -- 50	100	100	-	-	-	-	-
50 -- 100	-	-	-	-	-	-	-
100 ed oltre	-	-	-	-	-	-	-
TOTALE	114	114	-	159	80	42	37
CLASSI DI SAU (in ettari)							
Senza superficie	-	-	-	-	-	-	-
Meno di 1 ettaro	-	-	-	44	20	7	17
1 -- 2	-	-	-	14	7	7	-
2 -- 3	10	10	-	42	17	15	10
3 -- 5	4	4	-	10	10	-	-
5 -- 10	-	-	-	25	12	13	-
10 -- 20	-	-	-	24	14	-	10
20 -- 30	-	-	-	-	-	-	-
30 -- 50	100	100	-	-	-	-	-
50 -- 100	-	-	-	-	-	-	-
100 ed oltre	-	-	-	-	-	-	-
TOTALE	114	114	-	159	80	42	37

Capitolo 4 – Dati comunali

Tavola 4.1 - Aziende per forma di conduzione, comune e zona altimetrica

COMUNI ZONE ALTIMETRICHE	CONDUZIONE DIRETTA DEL COLTIVATORE				Conduzione con salariati	Conduzione a colonia parziaria appoderata	Altra forma di conduzione	Totale generale
	Con solo manodopera familiare	Con manodopera familiare prevalente	Con manodopera extrafamiliare prevalente	Totale				
Antrona Schieranco	35	-	-	35	1	-	-	36
Anzola d'Ossola	6	-	1	7	2	-	-	9
Arizzano	5	-	-	5	1	-	-	6
Arola	9	-	-	9	1	-	-	10
Aurano	7	-	-	7	1	-	-	8
Baceno	35	-	-	35	1	-	-	36
Bannio Anzino	12	-	-	12	7	-	-	19
Baveno	18	1	-	19	1	-	-	20
Bee	4	-	-	4	1	-	-	5
Belgirate	3	-	-	3	-	-	-	3
Beura-Cardezza	16	-	-	16	1	-	-	17
Bognanco	6	-	-	6	1	-	-	7
Brovello-Carpugnino	25	-	-	25	1	-	-	26
Calasca-Castiglione	79	-	-	79	1	-	-	80
Cambiasca	18	2	-	20	1	-	-	21
Cannero Riviera	7	-	1	8	1	-	-	9
Cannobio	26	3	1	30	1	-	-	31
Caprezzo	5	-	-	5	1	-	-	6
Casale Corte Cerro	31	1	-	32	-	-	-	32
Cavaglio-Spocchia	11	-	-	11	1	-	-	12
Ceppo Morelli	25	1	-	26	5	-	2	33
Cesara	10	-	-	10	1	-	-	11
Cossogno	9	-	-	9	2	-	-	11
Craveggia	19	-	-	19	2	-	-	21
Crevaldossola	34	1	-	35	1	-	-	36
Crodo	45	1	-	46	2	-	-	48
Cursolo-Orasso	-	-	-	-	2	-	-	2
Domodossola	48	2	-	50	3	-	1	54
Druogno	19	-	-	19	2	-	-	21
Falmenta	4	-	-	4	1	-	-	5
Formazza	10	-	-	10	1	-	-	11
Germagno	4	-	-	4	2	-	-	6
Ghiffa	6	-	-	6	2	-	1	9
Gignese	14	-	-	14	1	-	-	15
Gravellona Toce	39	-	-	39	1	-	-	40
Guirro	2	-	-	2	1	-	-	3
Intragna	4	-	-	4	1	-	-	5
Loreglia	6	-	-	6	-	-	-	6
Macugnaga	14	2	-	16	14	-	-	30
Madonna del Sasso	24	-	-	24	2	-	-	26
Malesco	12	-	-	12	1	-	-	13
Masera	26	-	-	26	1	-	-	27
Massiola	7	-	-	7	1	-	-	8
Mergozzo	22	1	-	23	2	-	-	25
Miazzina	3	-	-	3	1	-	-	4
Montecrestese	27	-	-	27	2	-	-	29
Montescheno	5	-	-	5	1	-	-	6
Nonio	14	-	-	14	2	-	-	16
Oggebbio	7	-	-	7	1	-	-	8
Omegna	30	-	-	30	3	-	-	33
Ornavasso	25	2	-	27	3	-	-	30
Pallanzeno	3	-	-	3	1	-	-	4
Piedimulera	15	-	-	15	1	-	-	16
Pieve Vergonte	55	-	-	55	2	-	-	57
Premeno	5	-	-	5	1	-	-	6
Premia	28	-	-	28	1	-	-	29
Premosello-Chiovenda	14	-	-	14	1	-	-	15
Quarna Sopra	6	1	-	7	1	-	-	8
Quarna Sotto	12	-	-	12	1	-	-	13
Re	24	-	-	24	1	-	-	25
San Bernardino Verbano	24	1	2	27	-	-	-	27
Santa Maria Maggiore	20	-	-	20	2	-	-	22
Seppiana	4	-	-	4	1	-	-	5
Stresa	10	2	-	12	3	-	-	15
Toceno	7	-	-	7	1	-	-	8
Trarego Viggiona	11	-	-	11	1	-	-	12
Trasquera	18	-	-	18	1	-	-	19

Tavola 4.1 - Aziende per forma di conduzione, comune e zona altimetrica

COMUNI ZONE ALTIMETRICHE	CONDUZIONE DIRETTA DEL COLTIVATORE				Conduzione con salariati	Conduzione a colonia parziaria appoderata	Altra forma di conduzione	Totale generale
	Con solo manodopera familiare	Con manodopera familiare prevalente	Con manodopera extrafamiliare prevalente	Totale				
Trontano	43	-	-	43	1	-	-	44
Valstrona	52	-	-	52	1	-	-	53
Vanzone con San Carlo	15	-	-	15	1	-	-	16
Varzo	45	1	-	46	2	-	-	48
Verbania	54	10	4	68	4	-	-	72
Viganella	8	-	-	8	1	-	-	9
Vignone	16	1	-	17	3	-	-	20
Villadossola	74	-	1	75	1	-	-	76
Villette	6	-	-	6	2	-	-	8
Vogogna	16	-	-	16	-	-	-	16
TOTALE	1.457	33	10	1.500	124	-	4	1.628
ZONE ALTIMETRICHE								
Montagna	1.454	33	10	1.497	124	-	4	1.625
Collina	3	-	-	3	-	-	-	3
Pianura	-	-	-	-	-	-	-	-
TOTALE	1.457	33	10	1.500	124	-	4	1.628

Tavola 4.2 - Superficie totale per forma di conduzione delle aziende, comune e zona altimetrica (superficie in ettari)

COMUNI ZONE ALTIMETRICHE	CONDUZIONE DIRETTA DEL COLTIVATORE				Conduzione con salariati	Conduzione a colonia parziaria appoderata	Altra forma di conduzione	Totale generale
	Con solo manodopera familiare	Con manodopera familiare prevalente	Con manodopera extrafamiliare prevalente	Totale				
Antrona Schieranco	127,72	-	-	127,72	2.951,38	-	-	3.079,10
Anzola d'Ossola	5,43	-	3,80	9,23	1.358,54	-	-	1.367,77
Arizzano	7,02	-	-	7,02	20,11	-	-	27,13
Arola	259,25	-	-	259,25	74,71	-	-	333,96
Aurano	162,79	-	-	162,79	576,36	-	-	739,15
Baceno	141,64	-	-	141,64	2.315,63	-	-	2.457,27
Bannio Anzino	203,79	-	-	203,79	2.104,99	-	-	2.308,78
Baveno	31,80	0,54	-	32,34	250,81	-	-	283,15
Bee	7,64	-	-	7,64	14,00	-	-	21,64
Belgirate	2,08	-	-	2,08	-	-	-	2,08
Beura-Cardezza	103,60	-	-	103,60	1.730,13	-	-	1.833,73
Bognanco	131,70	-	-	131,70	4.791,96	-	-	4.923,66
Brovello-Carpugnino	168,44	-	-	168,44	146,89	-	-	315,33
Calasca-Castiglione	749,20	-	-	749,20	3.332,04	-	-	4.081,24
Cambiasca	63,25	5,07	-	68,32	94,14	-	-	162,46
Cannero Riviera	5,92	-	0,40	6,32	284,32	-	-	290,64
Cannobio	246,01	5,40	1,51	252,92	1.193,62	-	-	1.446,54
Caprezzo	10,26	-	-	10,26	614,52	-	-	624,78
Casale Corte Cerro	49,97	2,65	-	52,62	-	-	-	52,62
Cavaglio-Spocchia	29,01	-	-	29,01	969,79	-	-	998,80
Ceppo Morelli	179,02	31,38	-	210,40	1.573,26	-	11,44	1.795,10
Cesara	132,29	-	-	132,29	232,53	-	-	364,82
Cossogno	80,64	-	-	80,64	2.439,08	-	-	2.519,72
Craveggia	114,26	-	-	114,26	3.573,36	-	-	3.687,62
Crevaldossola	541,61	0,07	-	541,68	1.876,37	-	-	2.418,05
Crodo	236,55	66,62	-	303,17	1.087,50	-	-	1.390,67
Cursolo-Orasso	-	-	-	-	1.669,64	-	-	1.669,64
Domodossola	220,72	4,49	-	225,21	1.766,83	-	7,70	1.999,74
Druogno	183,35	-	-	183,35	2.895,27	-	-	3.078,62
Falmenta	10,63	-	-	10,63	1.087,78	-	-	1.098,41
Formazza	54,21	-	-	54,21	76,95	-	-	131,16
Germagno	19,64	-	-	19,64	103,76	-	-	123,40
Ghiffa	5,96	-	-	5,96	316,33	-	8,17	330,46
Gignese	330,85	-	-	330,85	224,08	-	-	554,93
Gravellona Toce	156,40	-	-	156,40	389,36	-	-	545,76
Gurro	3,68	-	-	3,68	928,75	-	-	932,43
Intragna	13,55	-	-	13,55	476,64	-	-	490,19
Loreglia	52,00	-	-	52,00	-	-	-	52,00
Macugnaga	226,47	37,42	-	263,89	2.153,38	-	-	2.417,27
Madonna del Sasso	388,70	-	-	388,70	144,28	-	-	532,98
Malesco	477,29	-	-	477,29	2.511,85	-	-	2.989,14
Masera	112,21	-	-	112,21	1.173,92	-	-	1.286,13
Massiola	120,73	-	-	120,73	494,00	-	-	614,73
Mergozzo	78,62	2,76	-	81,38	1.466,03	-	-	1.547,41
Miazzina	1,22	-	-	1,22	941,78	-	-	943,00
Montecrestese	178,46	-	-	178,46	6.422,88	-	-	6.601,34
Montescheno	7,81	-	-	7,81	1.712,95	-	-	1.720,76
Nonio	59,72	-	-	59,72	269,19	-	-	328,91
Oggebbio	42,80	-	-	42,80	423,83	-	-	466,63
Omegna	329,36	-	-	329,36	815,41	-	-	1.144,77
Ornavasso	210,32	1,66	-	211,98	1.604,57	-	-	1.816,55
Pallanzeno	43,32	-	-	43,32	239,55	-	-	282,87
Piedimulera	229,91	-	-	229,91	303,70	-	-	533,61
Pieve Vergonte	683,88	-	-	683,88	1.017,85	-	-	1.701,73
Premeno	7,56	-	-	7,56	221,00	-	-	228,56
Premia	242,14	-	-	242,14	462,56	-	-	704,70
Premosello-Chiovena	135,30	-	-	135,30	1,00	-	-	136,30
Quarna Sopra	17,08	54,50	-	71,58	799,26	-	-	870,84
Quarna Sotto	35,60	-	-	35,60	891,60	-	-	927,20
Re	135,26	-	-	135,26	2.117,82	-	-	2.253,08
San Bernardino Verbano	65,49	2,60	7,30	75,39	-	-	-	75,39
Santa Maria Maggiore	210,58	-	-	210,58	2.495,15	-	-	2.705,73
Seppiana	4,71	-	-	4,71	301,57	-	-	306,28
Stresa	84,84	10,48	-	95,32	401,96	-	-	497,28
Toceno	306,64	-	-	306,64	1.645,24	-	-	1.951,88
Trarego Viggiona	42,24	-	-	42,24	976,94	-	-	1.019,18
Trasquera	263,04	-	-	263,04	4.467,46	-	-	4.730,50

Tavola 4.2 - Superficie totale per forma di conduzione delle aziende, comune e zona altimetrica (superficie in ettari)

COMUNI ZONE ALTIMETRICHE	CONDUZIONE DIRETTA DEL COLTIVATORE				Conduzione con salariati	Conduzione a colonia parziaria appoderata	Altra forma di conduzione	Totale generale
	Con solo manodopera familiare	Con manodopera familiare prevalente	Con manodopera extrafamiliare prevalente	Totale				
Trontano	214,31	-	-	214,31	2.876,00	-	-	3.090,31
Valstrona	843,05	-	-	843,05	1.585,94	-	-	2.428,99
Vanzone con San Carlo	54,14	-	-	54,14	439,05	-	-	493,19
Varzo	713,13	0,34	-	713,47	4.131,66	-	-	4.845,13
Verbania	155,28	65,14	271,06	491,48	304,38	-	-	795,86
Viganella	255,19	-	-	255,19	685,80	-	-	940,99
Vignone	50,15	1,60	-	51,75	125,49	-	-	177,24
Villadossola	133,28	-	2,32	135,60	541,74	-	-	677,34
Villette	269,86	-	-	269,86	579,32	-	-	849,18
Vogogna	179,45	-	-	179,45	-	-	-	179,45
TOTALE	12.451,02	292,72	286,39	13.030,13	91.287,54	-	27,31	104.344,98
ZONE ALTIMETRICHE								
Montagna	12.448,94	292,72	286,39	13.028,05	91.287,54	-	27,31	104.342,90
Collina	2,08	-	-	2,08	-	-	-	2,08
Pianura	-	-	-	-	-	-	-	-
TOTALE	12.451,02	292,72	286,39	13.030,13	91.287,54	-	27,31	104.344,98

Tavola 4.3 - Superficie agricola utilizzata (SAU) per forma di conduzione delle aziende, comune e zona altimetrica
(superficie in ettari)

COMUNI ZONE ALTIMETRICHE	CONDUZIONE DIRETTA DEL COLTIVATORE				Conduzione con salariati	Conduzione a colonia parziaria appoderata	Altra forma di conduzione	Totale generale
	Con solo manodopera familiare	Con manodopera familiare prevalente	Con manodopera extrafamiliare prevalente	Totale				
Antrona Schieranco	126,50	-	-	126,50	1.694,97	-	-	1.821,47
Anzola d'Ossola	5,38	-	2,60	7,98	459,24	-	-	467,22
Arizzano	3,40	-	-	3,40	0,33	-	-	3,73
Arola	201,85	-	-	201,85	-	-	-	201,85
Aurano	161,17	-	-	161,17	576,31	-	-	737,48
Baceno	140,58	-	-	140,58	1.446,88	-	-	1.587,46
Bannio Anzino	200,65	-	-	200,65	687,50	-	-	888,15
Baveno	14,28	0,36	-	14,64	2,95	-	-	17,59
Bee	6,20	-	-	6,20	5,00	-	-	11,20
Belgirate	1,49	-	-	1,49	-	-	-	1,49
Beura-Cardezza	102,70	-	-	102,70	182,00	-	-	284,70
Bognanco	83,40	-	-	83,40	1.848,19	-	-	1.931,59
Brovello-Carpugnino	87,58	-	-	87,58	66,00	-	-	153,58
Calasca-Castiglione	285,21	-	-	285,21	706,00	-	-	991,21
Cambiasca	47,70	4,92	-	52,62	1,03	-	-	53,65
Cannero Riviera	5,81	-	0,37	6,18	97,78	-	-	103,96
Cannobio	129,63	2,19	1,34	133,16	314,99	-	-	448,15
Caprezzo	5,24	-	-	5,24	15,06	-	-	20,30
Casale Corte Cerro	32,40	1,52	-	33,92	-	-	-	33,92
Cavaglio-Spocchia	17,63	-	-	17,63	494,00	-	-	511,63
Ceppo Morelli	45,45	0,75	-	46,20	151,59	-	5,23	203,02
Cesara	92,05	-	-	92,05	7,10	-	-	99,15
Cossogno	72,19	-	-	72,19	-	-	-	72,19
Craveggia	108,42	-	-	108,42	621,50	-	-	729,92
Crevoladossola	528,82	0,07	-	528,89	956,38	-	-	1.485,27
Crodo	232,20	66,62	-	298,82	1.068,54	-	-	1.367,36
Cursolo-Orasso	-	-	-	-	462,06	-	-	462,06
Domodossola	180,92	4,14	-	185,06	584,04	-	7,45	776,55
Druogno	183,35	-	-	183,35	1.182,75	-	-	1.366,10
Falmenta	8,20	-	-	8,20	360,56	-	-	368,76
Formazza	54,07	-	-	54,07	76,95	-	-	131,02
Germagno	16,26	-	-	16,26	19,10	-	-	35,36
Ghiffa	3,90	-	-	3,90	155,17	-	-	159,07
Gignese	204,53	-	-	204,53	21,32	-	-	225,85
Gravellona Toce	71,16	-	-	71,16	8,88	-	-	80,04
Gurro	1,94	-	-	1,94	523,47	-	-	525,41
Intragna	10,59	-	-	10,59	385,99	-	-	396,58
Loreglia	35,87	-	-	35,87	-	-	-	35,87
Macugnaga	101,64	29,86	-	131,50	1.308,98	-	-	1.440,48
Madonna del Sasso	94,54	-	-	94,54	-	-	-	94,54
Malesco	455,41	-	-	455,41	428,56	-	-	883,97
Masera	95,44	-	-	95,44	287,40	-	-	382,84
Massiola	118,61	-	-	118,61	138,47	-	-	257,08
Mergozzo	55,12	2,30	-	57,42	4,00	-	-	61,42
Miazzina	-	-	-	-	255,81	-	-	255,81
Montecrestese	147,85	-	-	147,85	2.204,26	-	-	2.352,11
Montescheno	5,11	-	-	5,11	1.243,34	-	-	1.248,45
Nonio	30,12	-	-	30,12	8,99	-	-	39,11
Oggebbio	39,01	-	-	39,01	152,77	-	-	191,78
Omegna	148,91	-	-	148,91	33,66	-	-	182,57
Ornavasso	187,71	1,60	-	189,31	153,66	-	-	342,97
Pallanzeno	42,72	-	-	42,72	45,50	-	-	88,22
Piedimulera	217,88	-	-	217,88	99,50	-	-	317,38
Pieve Vergonte	450,02	-	-	450,02	169,09	-	-	619,11
Premeno	4,59	-	-	4,59	-	-	-	4,59
Premia	240,73	-	-	240,73	462,56	-	-	703,29
Premosello-Chiovenda	122,01	-	-	122,01	0,50	-	-	122,51
Quarna Sopra	2,90	40,00	-	42,90	200,00	-	-	242,90
Quarna Sotto	22,99	-	-	22,99	267,06	-	-	290,05
Re	122,72	-	-	122,72	100,90	-	-	223,62
San Bernardino Verbano	53,64	0,80	4,89	59,33	-	-	-	59,33
Santa Maria Maggiore	190,10	-	-	190,10	750,45	-	-	940,55
Seppiana	2,57	-	-	2,57	6,93	-	-	9,50
Stresa	76,34	7,89	-	84,23	191,52	-	-	275,75
Toceno	301,68	-	-	301,68	428,70	-	-	730,38
Trarego Viggiona	25,54	-	-	25,54	24,30	-	-	49,84
Trasquera	263,04	-	-	263,04	1.117,71	-	-	1.380,75

Tavola 4.3 - Superficie agricola utilizzata (SAU) per forma di conduzione delle aziende, comune e zona altimetrica
(superficie in ettari)

COMUNI ZONE ALTIMETRICHE	CONDUZIONE DIRETTA DEL COLTIVATORE				Conduzione con salariati	Conduzione a colonia parziaria appoderata	Altra forma di conduzione	Totale generale
	Con solo manodopera familiare	Con manodopera familiare prevalente	Con manodopera extrafamiliare prevalente	Totale				
Trontano	155,83	-	-	155,83	991,00	-	-	1.146,83
Valstrona	571,55	-	-	571,55	660,18	-	-	1.231,73
Vanzone con San Carlo	11,77	-	-	11,77	-	-	-	11,77
Varzo	710,13	0,34	-	710,47	2.790,64	-	-	3.501,11
Verbania	111,94	54,73	257,68	424,35	11,61	-	-	435,96
Viganella	250,15	-	-	250,15	79,53	-	-	329,68
Vignone	22,25	1,40	-	23,65	5,25	-	-	28,90
Villadossola	83,72	-	1,20	84,92	71,56	-	-	156,48
Villette	214,88	-	-	214,88	110,93	-	-	325,81
Vogogna	170,42	-	-	170,42	-	-	-	170,42
TOTALE	9.430,30	219,49	268,08	9.917,87	29.988,95	-	12,68	39.919,50
ZONE ALTIMETRICHE								
Montagna	9.428,81	219,49	268,08	9.916,38	29.988,95	-	12,68	39.918,01
Collina	1,49	-	-	1,49	-	-	-	1,49
Pianura	-	-	-	-	-	-	-	-
TOTALE	9.430,30	219,49	268,08	9.917,87	29.988,95	-	12,68	39.919,50

Tavola 4.4 - Aziende per titolo di possesso dei terreni, comune e zona altimetrica

COMUNI ZONE ALTIMETRICHE	TITOLO DI POSSESSO DEI TERRENI							Totale
	Proprietà	Affitto	Uso gratuito	Parte in proprietà e parte in affitto	Parte in proprietà e parte in uso gratuito	Parte in affitto e parte in uso gratuito	Parte in proprietà, parte in affitto e parte in uso gratuito	
Antrona Schieranco	14	-	1	9	8	-	4	36
Anzola d'Ossola	5	-	1	2	1	-	-	9
Arizzano	5	-	-	-	1	-	-	6
Arola	2	1	-	7	-	-	-	10
Aurano	1	1	4	2	-	-	-	8
Baceno	19	-	-	9	8	-	-	36
Bannio Anzino	12	1	2	-	4	-	-	19
Baveno	15	-	1	3	-	-	-	19
Bee	4	1	-	-	-	-	-	5
Belgirate	2	1	-	-	-	-	-	3
Beura-Cardezza	13	-	-	4	-	-	-	17
Bognanco	2	-	-	1	3	1	-	7
Brovello-Carpugnino	18	-	1	-	-	4	3	26
Calasca-Castiglione	63	-	-	17	-	-	-	80
Cambiasca	4	1	2	4	9	1	-	21
Cannero Riviera	8	-	-	1	-	-	-	9
Cannobio	15	-	3	2	9	1	1	31
Caprezzo	6	-	-	-	-	-	-	6
Casale Corte Cerro	14	-	5	-	13	-	-	32
Cavaglio-Spocchia	9	-	2	-	1	-	-	12
Ceppo Morelli	32	-	-	1	-	-	-	33
Cesara	4	-	-	-	4	-	3	11
Cossogno	7	-	-	1	2	-	-	10
Craveggia	10	-	-	10	-	-	1	21
Crevoladossola	16	-	3	6	3	4	4	36
Crodo	43	-	3	-	2	-	-	48
Cursolo-Orasso	2	-	-	-	-	-	-	2
Domodossola	32	7	2	9	2	1	1	54
Druogno	19	-	-	-	1	-	1	21
Falmenta	5	-	-	-	-	-	-	5
Formazza	3	2	4	-	2	-	-	11
Germagno	5	-	1	-	-	-	-	6
Ghiffa	5	-	2	2	-	-	-	9
Gignese	7	3	1	1	-	-	3	15
Gravellona Toce	33	1	-	2	3	-	1	40
Gurro	3	-	-	-	-	-	-	3
Intragna	5	-	-	-	-	-	-	5
Loreglia	5	-	-	1	-	-	-	6
Macugnaga	23	-	-	4	1	-	2	30
Madonna del Sasso	21	-	-	-	5	-	-	26
Malesco	1	-	-	2	9	-	1	13
Masera	13	-	2	9	2	-	-	26
Massiola	5	-	-	3	-	-	-	8
Mergozzo	10	2	-	8	3	-	2	25
Miazzina	2	-	1	-	1	-	-	4
Montecrestese	21	-	8	-	-	-	-	29
Montescheno	6	-	-	-	-	-	-	6
Nonio	15	-	-	-	1	-	-	16
Oggebbio	8	-	-	-	-	-	-	8
Omegna	24	3	-	5	-	1	-	33
Ornavasso	7	3	2	2	10	-	1	25
Pallanzeno	2	-	-	2	-	-	-	4
Piedimulera	10	1	-	3	2	-	-	16
Pieve Vergonte	26	1	6	10	9	1	4	57
Premeno	4	-	-	1	1	-	-	6
Premia	7	2	-	16	4	-	-	29
Premosello-Chiovenda	6	4	1	1	3	-	-	15
Quarna Sopra	7	-	-	1	-	-	-	8
Quarna Sotto	12	-	-	-	1	-	-	13
Re	16	-	5	-	1	-	3	25
San Bernardino Verbano	23	-	-	3	1	-	-	27
Santa Maria Maggiore	4	3	-	15	-	-	-	22
Seppiana	4	-	-	-	1	-	-	5
Stresa	8	1	2	2	-	1	1	15
Toceno	1	-	-	4	-	-	3	8
Trarego Viggiona	4	-	2	1	5	-	-	12
Trasquera	19	-	-	-	-	-	-	19

Tavola 4.4 - Aziende per titolo di possesso dei terreni, comune e zona altimetrica

COMUNI ZONE ALTIMETRICHE	TITOLO DI POSSESSO DEI TERRENI							Totale
	Proprietà	Affitto	Uso gratuito	Parte in proprietà e parte in affitto	Parte in proprietà e parte in uso gratuito	Parte in affitto e parte in uso gratuito	Parte in proprietà, parte in affitto e parte in uso gratuito	
Trontano	27	-	8	5	4	-	-	44
Valstrona	42	-	-	10	-	-	1	53
Vanzone con San Carlo	15	-	-	-	-	-	-	15
Varzo	23	-	-	11	4	-	10	48
Verbania	38	17	-	12	3	1	1	72
Viganella	7	1	-	1	-	-	-	9
Vignone	10	2	2	4	1	-	1	20
Villadossola	63	6	3	1	2	1	-	76
Villette	2	1	-	4	-	-	1	8
Vogogna	2	2	3	3	6	-	-	16
TOTALE	1.005	68	83	237	156	17	53	1.619
ZONE ALTIMETRICHE								
Montagna	1.003	67	83	237	156	17	53	1.616
Collina	2	1	-	-	-	-	-	3
Pianura	-	-	-	-	-	-	-	-
TOTALE	1.005	68	83	237	156	17	53	1.619

Tavola 4.5 - Superficie totale per titolo di possesso dei terreni, comune e zona altimetrica (*superficie in ettari*)

COMUNI ZONE ALTIMETRICHE	TITOLO DI POSSESSO DEI TERRENI							Totale
	Proprietà	Affitto	Uso gratuito	Parte in proprietà e parte in affitto	Parte in proprietà e parte in uso gratuito	Parte in affitto e parte in uso gratuito	Parte in proprietà, parte in affitto e parte in uso gratuito	
Antrona Schieranco	2.987,12	-	13,12	18,31	47,93	-	12,62	3.079,10
Anzola d'Ossola	1.183,08	-	1,38	182,34	0,97	-	-	1.367,77
Arizzano	24,93	-	-	-	2,20	-	-	27,13
Arola	160,05	7,59	-	166,32	-	-	-	333,96
Aurano	576,36	106,32	9,41	47,06	-	-	-	739,15
Baceno	2.366,38	-	-	76,66	14,23	-	-	2.457,27
Bannio Anzino	2.120,84	124,76	7,01	-	56,17	-	-	2.308,78
Baveno	280,65	-	0,80	1,70	-	-	-	283,15
Bee	19,24	2,40	-	-	-	-	-	21,64
Belgirate	0,88	1,20	-	-	-	-	-	2,08
Beura-Cardezza	1.744,66	-	-	89,07	-	-	-	1.833,73
Bognanco	4.801,48	-	-	8,70	64,48	49,00	-	4.923,66
Brovello-Carpugnino	260,13	-	1,50	-	-	25,70	28,00	315,33
Calasca-Castiglione	3.871,55	-	-	209,69	-	-	-	4.081,24
Cambiasca	115,51	3,29	2,69	11,03	27,05	2,89	-	162,46
Cannero Riviera	290,24	-	-	0,40	-	-	-	290,64
Cannobio	1.225,68	-	49,37	0,89	82,58	82,52	5,50	1.446,54
Caprezzo	624,78	-	-	-	-	-	-	624,78
Casale Corte Cerro	18,29	-	7,09	-	27,24	-	-	52,62
Cavaglio-Spocchia	991,02	-	5,60	-	2,18	-	-	998,80
Ceppo Morelli	1.791,57	-	-	3,53	-	-	-	1.795,10
Cesara	253,27	-	-	-	42,62	-	68,93	364,82
Cossogno	2.457,01	-	-	2,34	60,37	-	-	2.519,72
Craveggia	3.593,71	-	-	72,41	-	-	21,50	3.687,62
Crevoladossola	1.923,71	-	2,71	356,67	10,55	40,20	84,21	2.418,05
Crodo	1.360,07	-	2,55	-	28,05	-	-	1.390,67
Cursolo-Orasso	1.669,64	-	-	-	-	-	-	1.669,64
Domodossola	1.861,59	42,13	12,48	51,80	4,03	5,49	22,22	1.999,74
Druogno	3.001,11	-	-	-	54,72	-	22,79	3.078,62
Falmenta	1.098,41	-	-	-	-	-	-	1.098,41
Formazza	16,46	78,67	27,20	-	8,83	-	-	131,16
Germagno	116,30	-	7,10	-	-	-	-	123,40
Ghiffa	328,52	-	0,45	1,49	-	-	-	330,46
Gignese	335,53	33,74	5,00	7,38	-	-	173,28	554,93
Gravellona Toce	491,09	1,05	-	16,45	5,38	-	31,79	545,76
Gurro	932,43	-	-	-	-	-	-	932,43
Intragna	490,19	-	-	-	-	-	-	490,19
Loreglia	35,00	-	-	17,00	-	-	-	52,00
Macugnaga	2.215,63	-	-	66,90	20,67	-	114,07	2.417,27
Madonna del Sasso	414,29	-	-	-	118,69	-	-	532,98
Malesco	2.511,85	-	-	47,43	361,62	-	68,24	2.989,14
Masera	1.212,30	-	11,76	55,55	6,52	-	-	1.286,13
Massiola	507,57	-	-	107,16	-	-	-	614,73
Mergozzo	1.495,80	5,26	-	34,54	8,76	-	3,05	1.547,41
Miazzina	942,14	-	0,53	-	0,33	-	-	943,00
Montecrestese	6.479,22	-	122,12	-	-	-	-	6.601,34
Montescheno	1.720,76	-	-	-	-	-	-	1.720,76
Nonio	311,76	-	-	-	17,15	-	-	328,91
Oggebbio	466,63	-	-	-	-	-	-	466,63
Omegna	801,11	141,42	-	146,13	-	56,11	-	1.144,77
Ornavasso	1.618,08	4,06	7,38	3,55	108,95	-	74,53	1.816,55
Pallanzeno	240,20	-	-	42,67	-	-	-	282,87
Piedimulera	349,36	15,79	-	162,91	5,55	-	-	533,61
Pieve Vergonte	1.065,41	0,98	3,28	187,88	229,53	54,38	160,27	1.701,73
Premeno	222,52	-	-	4,00	2,04	-	-	228,56
Premia	504,14	2,13	-	194,00	4,43	-	-	704,70
Premosello-Chiovena	25,19	87,82	5,43	3,50	14,36	-	-	136,30
Quarna Sopra	816,34	-	-	54,50	-	-	-	870,84
Quarna Sotto	925,00	-	-	-	2,20	-	-	927,20
Re	2.143,31	-	12,66	-	3,41	-	93,70	2.253,08
San Bernardino Verbano	40,73	-	-	31,97	2,69	-	-	75,39
Santa Maria Maggiore	2.520,15	17,38	-	168,20	-	-	-	2.705,73
Seppiana	304,88	-	-	-	1,40	-	-	306,28
Stresa	421,30	2,92	7,00	3,31	-	30,36	32,39	497,28
Toceno	1.645,24	-	-	235,50	-	-	71,14	1.951,88
Trarego Viggiona	994,01	-	2,95	6,03	16,19	-	-	1.019,18
Trasquera	4.730,50	-	-	-	-	-	-	4.730,50

Tavola 4.5 - Superficie totale per titolo di possesso dei terreni, comune e zona altimetrica (*superficie in ettari*)

COMUNI ZONE ALTIMETRICHE	TITOLO DI POSSESSO DEI TERRENI							Totale
	Proprietà	Affitto	Uso gratuito	Parte in proprietà e parte in affitto	Parte in proprietà e parte in uso gratuito	Parte in affitto e parte in uso gratuito	Parte in proprietà, parte in affitto e parte in uso gratuito	
Trontano	2.961,46	-	26,32	29,49	73,04	-	-	3.090,31
Valstrona	2.152,13	-	-	239,52	-	-	37,34	2.428,99
Vanzone con San Carlo	493,19	-	-	-	-	-	-	493,19
Varzo	4.216,07	-	-	35,05	172,94	-	421,07	4.845,13
Verbania	343,17	345,55	-	72,89	32,59	0,66	1,00	795,86
Viganella	694,76	156,96	-	89,27	-	-	-	940,99
Vignone	149,87	6,85	6,85	7,54	2,88	-	3,25	177,24
Villadossola	613,41	11,52	2,61	0,65	13,00	36,15	-	677,34
Villette	579,32	96,28	-	143,40	-	-	30,18	849,18
Vogogna	1,56	10,65	5,62	46,58	115,04	-	-	179,45
TOTALE	95.268,84	1.306,72	369,97	3.561,36	1.873,56	383,46	1.581,07	104.344,98
ZONE ALTIMETRICHE								
Montagna	95.267,96	1.305,52	369,97	3.561,36	1.873,56	383,46	1.581,07	104.342,90
Collina	0,88	1,20	-	-	-	-	-	2,08
Pianura	-	-	-	-	-	-	-	-
TOTALE	95.268,84	1.306,72	369,97	3.561,36	1.873,56	383,46	1.581,07	104.344,98

Tavola 4.6 - Superficie agricola utilizzata (SAU) per titolo di possesso dei terreni, comune e zona altimetrica (superficie in ettari)

COMUNI ZONE ALTIMETRICHE	TITOLO DI POSSESSO DEI TERRENI							Totale
	Proprietà	Affitto	Uso gratuito	Parte in proprietà e parte in affitto	Parte in proprietà e parte in uso gratuito	Parte in affitto e parte in uso gratuito	Parte in proprietà, parte in affitto e parte in uso gratuito	
Antrona Schieranco	1.730,40	-	13,10	17,93	47,81	-	12,23	1.821,47
Anzola d'Ossola	302,02	-	1,37	162,86	0,97	-	-	467,22
Arizzano	3,03	-	-	-	0,70	-	-	3,73
Arola	36,96	7,58	-	157,31	-	-	-	201,85
Aurano	576,31	106,32	8,14	46,71	-	-	-	737,48
Baceno	1.497,12	-	-	76,30	14,04	-	-	1.587,46
Bannio Anzino	700,97	124,76	6,66	-	55,76	-	-	888,15
Baveno	15,50	-	0,74	1,35	-	-	-	17,59
Bee	9,18	2,02	-	-	-	-	-	11,20
Belgirate	0,77	0,72	-	-	-	-	-	1,49
Beura-Cardezza	195,88	-	-	88,82	-	-	-	284,70
Bognanco	1.850,23	-	-	5,35	29,94	46,07	-	1.931,59
Brovello-Carpugnino	111,98	-	1,47	-	-	19,44	20,69	153,58
Calasca-Castiglione	878,93	-	-	112,28	-	-	-	991,21
Cambiasca	14,07	2,30	1,15	10,11	23,72	2,30	-	53,65
Cannero Riviera	103,59	-	-	0,37	-	-	-	103,96
Cannobio	327,14	-	18,30	2,39	20,75	79,57	-	448,15
Caprezzo	20,30	-	-	-	-	-	-	20,30
Casale Corte Cerro	10,01	-	6,41	-	17,50	-	-	33,92
Cavaglio-Spocchia	505,76	-	3,83	-	2,04	-	-	511,63
Ceppo Morelli	201,80	-	-	1,22	-	-	-	203,02
Cesara	16,73	-	-	-	24,07	-	58,35	99,15
Cossogno	10,82	-	-	2,13	59,24	-	-	72,19
Craveggia	638,98	-	-	69,54	-	-	21,40	729,92
Crevaldossola	997,35	-	2,68	354,12	6,95	40,16	84,01	1.485,27
Crudo	1.345,08	-	2,20	-	20,08	-	-	1.367,36
Cursolo-Orasso	462,06	-	-	-	-	-	-	462,06
Domodossola	657,09	49,12	12,48	26,12	4,03	5,49	22,22	776,55
Druogno	1.288,59	-	-	-	54,72	-	22,79	1.366,10
Falmenta	368,76	-	-	-	-	-	-	368,76
Formazza	16,32	78,67	27,20	-	8,83	-	-	131,02
Germagno	33,26	-	2,10	-	-	-	-	35,36
Ghiffa	157,35	-	0,26	1,46	-	-	-	159,07
Gignese	107,81	28,71	4,69	5,81	-	0,81	78,02	225,85
Gravellona Toce	30,80	0,74	-	13,62	5,38	-	29,50	80,04
Gurro	525,41	-	-	-	-	-	-	525,41
Intragna	396,58	-	-	-	-	-	-	396,58
Loreglia	20,87	-	-	15,00	-	-	-	35,87
Macugnaga	1.308,98	-	-	29,86	17,67	-	83,97	1.440,48
Madonna del Sasso	43,64	-	-	-	50,90	-	-	94,54
Malesco	428,56	-	-	43,76	343,46	-	68,19	883,97
Masera	319,98	-	4,56	52,84	5,46	-	-	382,84
Massiola	149,99	-	-	107,09	-	-	-	257,08
Mergozzo	22,08	4,41	-	26,77	5,80	0,21	2,15	61,42
Miazzina	255,81	-	-	-	-	-	-	255,81
Montecrestese	2.237,83	-	114,28	-	-	-	-	2.352,11
Montescheno	1.248,45	-	-	-	-	-	-	1.248,45
Nonio	29,32	-	-	-	9,79	-	-	39,11
Oggebbio	191,78	-	-	-	-	-	-	191,78
Omegna	40,29	90,31	-	47,16	-	4,81	-	182,57
Ornavasso	152,45	4,05	46,74	3,49	63,98	72,26	-	342,97
Pallanzeno	46,13	-	-	42,09	-	-	-	88,22
Piedimulera	136,97	15,69	-	161,81	2,91	-	-	317,38
Pieve Vergonte	180,36	2,38	1,07	178,59	143,02	54,28	59,41	619,11
Premeno	2,09	-	-	2,50	-	-	-	4,59
Premia	503,93	2,10	-	192,92	4,34	-	-	703,29
Premosello-Chiovenda	21,07	84,27	5,43	3,44	8,30	-	-	122,51
Quarna Sopra	202,90	40,00	-	-	-	-	-	242,90
Quarna Sotto	288,23	-	-	-	1,82	-	-	290,05
Re	119,90	-	9,57	2,04	2,94	-	89,17	223,62
San Bernardino Verbano	27,94	-	-	28,70	2,69	-	-	59,33
Santa Maria Maggiore	755,99	17,26	-	167,30	-	-	-	940,55
Seppiana	8,65	-	-	-	0,85	-	-	9,50
Stresa	207,13	1,40	5,15	2,22	-	30,06	29,79	275,75
Toceno	428,70	-	-	235,37	2,49	-	63,82	730,38
Trarego Viggiona	28,72	-	2,95	6,00	12,17	-	-	49,84
Trasquera	1.380,75	-	-	-	-	-	-	1.380,75

Tavola 4.6 - Superficie agricola utilizzata (SAU) per titolo di possesso dei terreni, comune e zona altimetrica (superficie in ettari)

COMUNI ZONE ALTIMETRICHE	TITOLO DI POSSESSO DEI TERRENI							Totale
	Proprietà	Affitto	Uso gratuito	Parte in proprietà e parte in affitto	Parte in proprietà e parte in uso gratuito	Parte in affitto e parte in uso gratuito	Parte in proprietà, parte in affitto e parte in uso gratuito	
Trontano	1.053,16	-	17,37	26,01	50,29	-	-	1.146,83
Valstrona	967,43	-	-	227,21	-	-	37,09	1.231,73
Vanzone con San Carlo	11,77	-	-	-	-	-	-	11,77
Varzo	2.872,43	3,35	-	31,60	172,74	-	420,99	3.501,11
Verbania	46,16	301,95	-	53,80	32,39	0,66	1,00	435,96
Viganella	84,09	156,96	-	88,63	-	-	-	329,68
Vignone	7,67	6,55	4,20	7,14	0,14	-	3,20	28,90
Villadossola	100,29	10,91	2,73	-	6,90	35,65	-	156,48
Villette	110,93	48,11	-	142,60	-	-	24,17	325,81
Vogogna	1,10	10,56	4,05	40,48	114,23	-	-	170,42
TOTALE	32.189,46	1.201,20	330,88	3.122,22	1.451,81	391,77	1.232,16	39.919,50
ZONE ALTIMETRICHE								
Montagna	32.188,69	1.200,48	330,88	3.122,22	1.451,81	391,77	1.232,16	39.918,01
Collina	0,77	0,72	-	-	-	-	-	1,49
Pianura	-	-	-	-	-	-	-	-
TOTALE	32.189,46	1.201,20	330,88	3.122,22	1.451,81	391,77	1.232,16	39.919,50

Tavola 4.7 - Aziende per classe di superficie totale, comune e zona altimetrica

COMUNI ZONE ALTIMETRICHE	CLASSI DI SUPERFICIE TOTALE (superficie in ettari)									Totale
	Senza superficie	Meno di 1	1 -- 2	2 -- 5	5 -- 10	10 -- 20	20 -- 50	50 -- 100	100 ed oltre	
Antrona Schieranco	-	11	5	10	6	3	-	-	1	36
Anzola d'Ossola	-	4	2	1	-	-	-	-	2	9
Arizzano	-	3	-	2	-	-	1	-	-	6
Arola	-	-	-	1	1	2	4	2	-	10
Aurano	-	1	1	3	-	-	1	-	2	8
Baceno	-	8	8	12	4	2	1	-	1	36
Bannio Anzino	-	-	4	4	2	1	1	-	7	19
Baveno	1	7	5	6	-	-	-	-	1	20
Bee	-	-	2	2	-	1	-	-	-	5
Belgirate	-	2	1	-	-	-	-	-	-	3
Beura-Cardezza	-	11	1	-	1	1	2	-	1	17
Bognanco	-	-	-	1	2	-	3	-	1	7
Brovello-Carpugnino	-	1	6	5	10	2	1	-	1	26
Calasca-Castiglione	-	-	12	21	21	18	6	1	1	80
Cambiasca	-	3	4	8	4	1	-	1	-	21
Cannero Riviera	-	6	1	1	-	-	-	-	1	9
Cannobio	-	9	6	4	4	4	2	1	1	31
Caprezzo	-	1	1	3	-	-	-	-	1	6
Casale Corte Cerro	-	9	14	9	-	-	-	-	-	32
Cavaglio-Spocchia	-	-	2	8	1	-	-	-	1	12
Ceppo Morelli	-	1	3	8	9	5	4	-	3	33
Cesara	-	-	-	1	3	5	1	-	1	11
Cossogno	1	-	1	5	1	-	-	1	2	11
Craveggia	-	-	4	10	1	3	1	-	2	21
Crevoladossola	-	9	5	10	3	4	1	1	3	36
Crodo	-	13	7	10	10	3	3	1	1	48
Cursolo-Orasso	-	-	-	-	-	-	-	-	2	2
Domodossola	-	12	9	18	6	6	2	-	1	54
Druogno	-	1	7	5	2	-	3	1	2	21
Falmenta	-	-	3	-	1	-	-	-	1	5
Formazza	-	1	3	-	5	1	-	1	-	11
Germagno	-	-	-	3	2	-	-	1	-	6
Ghiffa	-	5	1	1	1	-	-	-	1	9
Gignese	-	2	1	1	5	-	2	2	2	15
Gravellona Toce	-	4	15	12	4	3	1	-	1	40
Gurro	-	-	1	1	-	-	-	-	1	3
Intragna	-	1	-	2	1	-	-	-	1	5
Loreglia	-	-	2	2	-	1	1	-	-	6
Macugnaga	-	-	-	3	6	5	4	6	6	30
Madonna del Sasso	-	2	2	2	5	8	4	2	1	26
Malesco	-	-	-	4	2	-	3	2	2	13
Masera	1	1	3	15	4	2	-	-	1	27
Massiola	-	1	1	1	3	-	-	-	2	8
Mergozzo	-	5	6	8	3	2	-	-	1	25
Miazzina	-	3	-	-	-	-	-	-	1	4
Montecrestese	-	-	-	9	16	1	1	1	1	29
Montescheno	-	-	4	1	-	-	-	-	1	6
Nonio	-	3	1	6	3	1	1	-	1	16
Oggebbio	-	-	1	2	3	1	-	-	1	8
Omegna	-	10	9	6	-	2	1	3	2	33
Ornavasso	5	8	4	4	2	3	2	1	1	30
Pallanzeno	-	1	-	-	1	-	1	-	1	4
Piedimulera	-	1	5	3	1	1	2	2	1	16
Pieve Vergonte	-	19	15	7	5	4	2	2	3	57
Premeno	-	3	-	2	-	-	-	-	1	6
Premia	-	5	5	8	4	2	4	-	1	29
Premosello-Chiovena	-	1	3	1	8	1	-	1	-	15
Quarna Sopra	-	-	3	1	2	-	-	1	1	8
Quarna Sotto	-	-	3	9	-	-	-	-	1	13
Re	-	1	12	9	1	-	-	1	1	25
San Bernardino Verbano	-	12	5	8	1	-	1	-	-	27
Santa Maria Maggiore	-	1	5	4	4	3	2	1	2	22
Seppiana	-	2	2	-	-	-	-	-	1	5
Stresa	-	2	3	5	2	-	2	-	1	15
Toceno	-	-	-	2	1	2	-	1	2	8
Trarego Viggiona	-	1	1	5	4	-	-	-	1	12
Trasquera	-	-	1	3	9	3	1	-	2	19

Tavola 4.7 - Aziende per classe di superficie totale, comune e zona altimetrica

COMUNI ZONE ALTIMETRICHE	CLASSI DI SUPERFICIE TOTALE (superficie in ettari)									Totale
	Senza superficie	Meno di 1	1 -- 2	2 -- 5	5 -- 10	10 -- 20	20 -- 50	50 -- 100	100 ed oltre	
Trontano	-	7	5	21	5	4	1	-	1	44
Valstrona	-	3	7	13	8	9	8	3	2	53
Vanzone con San Carlo	1	2	2	8	1	1	-	-	1	16
Varzo	-	4	7	16	6	4	7	1	3	48
Verbania	-	29	18	8	7	6	2	-	2	72
Viganella	-	3	2	1	-	-	-	1	2	9
Vignone	-	5	4	7	2	1	-	-	1	20
Villadossola	-	39	20	13	1	1	1	-	1	76
Villette	-	-	2	2	-	-	1	1	2	8
Vogogna	-	4	-	6	2	2	1	1	-	16
TOTALE	9	303	298	413	232	135	93	44	101	1.628
ZONE ALTIMETRICHE										
Montagna	9	301	297	413	232	135	93	44	101	1.625
Collina	-	2	1	-	-	-	-	-	-	3
Pianura	-	-	-	-	-	-	-	-	-	-
TOTALE	9	303	298	413	232	135	93	44	101	1.628

Tavola 4.8 - Superficie totale per classe di superficie, comune e zona altimetrica (superficie in ettari)

COMUNI ZONE ALTIMETRICHE	CLASSI DI SUPERFICIE TOTALE								Totale
	Meno di 1	1 – 2	2 -- 5	5 --10	10 - 20	20 -- 50	50 -- 100	100 ed oltre	
Antrona Schieranco	5,69	7,56	31,44	42,22	40,81	-	-	2.951,38	3.079,10
Anzola d'Ossola	2,49	2,94	3,80	-	-	-	-	1.358,54	1.367,77
Arizzano	1,11	-	5,91	-	-	20,11	-	-	27,13
Arola	-	-	2,76	7,59	29,97	133,59	160,05	-	333,96
Aurano	0,67	1,34	9,97	-	-	44,49	-	682,68	739,15
Baceno	3,37	10,61	43,06	33,26	30,33	21,01	-	2.315,63	2.457,27
Bannio Anzino	-	5,98	11,78	12,85	14,73	48,42	-	2.215,02	2.308,78
Baveno	4,03	6,43	21,88	-	-	-	-	250,81	283,15
Bee	-	2,94	4,70	-	14,00	-	-	-	21,64
Belgirate	0,88	1,20	-	-	-	-	-	-	2,08
Beura-Cardezza	3,49	1,40	-	9,96	10,74	78,01	-	1.730,13	1.833,73
Bognanco	-	-	3,34	18,22	-	110,14	-	4.791,96	4.923,66
Brovello-Carpugnino	0,50	8,45	15,35	76,83	28,31	39,00	-	146,89	315,33
Calasca-Castiglione	-	20,37	72,75	146,42	256,35	166,85	86,46	3.332,04	4.081,24
Cambiasca	2,34	5,24	26,83	23,49	10,42	-	94,14	-	162,46
Cannero Riviera	2,36	1,96	2,00	-	-	-	-	284,32	290,64
Cannobio	4,71	8,54	14,73	29,82	58,71	53,89	82,52	1.193,62	1.446,54
Caprezzo	0,41	1,56	8,29	-	-	-	-	614,52	624,78
Casale Corte Cerro	6,28	19,54	26,80	-	-	-	-	-	52,62
Cavaglio-Spocchia	-	2,06	21,87	5,08	-	-	-	969,79	998,80
Ceppo Morelli	0,30	4,31	29,38	64,63	68,08	105,95	-	1.522,45	1.795,10
Cesara	-	-	2,32	20,74	63,11	46,12	-	232,53	364,82
Cossogno	-	1,82	14,64	7,82	-	-	56,36	2.439,08	2.519,72
Craveggia	-	5,80	32,26	7,53	47,17	21,50	-	3.573,36	3.687,62
Crevoladossola	3,41	6,96	30,59	20,61	61,69	21,66	61,15	2.211,98	2.418,05
Crodo	4,75	10,00	32,55	72,82	44,82	75,31	66,62	1.083,80	1.390,67
Cursolo-Orasso	-	-	-	-	-	-	-	1.669,64	1.669,64
Domodossola	6,19	12,29	54,83	37,82	82,52	44,25	-	1.761,84	1.999,74
Druogno	0,83	9,83	17,75	14,14	-	86,08	54,72	2.895,27	3.078,62
Falmenta	-	5,04	-	5,59	-	-	-	1.087,78	1.098,41
Formazza	0,52	3,86	-	38,77	11,06	-	76,95	-	131,16
Germagno	-	-	11,89	14,85	-	-	96,66	-	123,40
Ghiffa	2,11	1,08	3,63	8,17	-	-	-	315,47	330,46
Gignese	1,02	1,00	2,21	31,92	-	50,03	132,39	336,36	554,93
Gravellona Toce	1,60	21,07	37,92	29,73	34,29	31,79	-	389,36	545,76
Gurro	-	1,13	2,55	-	-	-	-	928,75	932,43
Intragna	0,93	-	6,43	6,19	-	-	-	476,64	490,19
Loreglia	-	2,28	7,94	-	17,00	24,78	-	-	52,00
Macugnaga	-	-	12,88	43,55	67,84	128,85	461,65	1.702,50	2.417,27
Madonna del Sasso	1,82	2,39	7,23	38,27	115,20	122,69	132,98	112,40	532,98
Malesco	-	-	13,39	14,88	-	117,04	143,70	2.700,13	2.989,14
Masera	0,68	4,60	47,54	29,70	29,69	-	-	1.173,92	1.286,13
Massiola	0,27	1,50	2,11	16,85	-	-	-	594,00	614,73
Mergozzo	1,48	8,21	27,11	22,28	27,15	-	-	1.461,18	1.547,41
Miazzina	1,22	-	-	-	-	-	-	941,78	943,00
Montecrestese	-	-	30,17	108,98	13,19	26,12	50,50	6.372,38	6.601,34
Montescheno	-	5,70	2,11	-	-	-	-	1.712,95	1.720,76
Nonio	2,03	1,07	18,67	20,80	17,15	32,02	-	237,17	328,91
Oggebbio	-	1,48	7,89	20,43	13,00	-	-	423,83	466,63
Omegna	6,61	13,35	19,63	-	22,43	24,21	184,81	873,73	1.144,77
Ornavasso	4,14	5,91	11,72	12,35	44,34	82,16	74,53	1.581,40	1.816,55
Pallanzeno	0,65	-	-	6,00	-	36,67	-	239,55	282,87
Piedimulera	0,53	6,50	10,04	7,66	15,79	74,81	114,58	303,70	533,61
Pieve Vergonte	9,51	21,42	24,68	32,97	57,33	78,49	143,46	1.333,87	1.701,73
Premeno	1,52	-	6,04	-	-	-	-	221,00	228,56
Premia	3,50	7,58	23,85	33,18	27,07	146,96	-	462,56	704,70
Premosello-Chiovena	0,66	3,72	3,50	58,85	16,72	-	52,85	-	136,30
Quarna Sopra	-	3,82	2,29	10,97	-	-	54,50	799,26	870,84
Quarna Sotto	-	5,11	30,49	-	-	-	-	891,60	927,20
Re	0,83	18,12	25,84	7,89	-	-	82,58	2.117,82	2.253,08
San Bernardino Verbano	6,23	8,21	27,46	5,58	-	27,91	-	-	75,39
Santa Maria Maggiore	0,55	7,17	11,17	25,26	46,03	64,10	56,30	2.495,15	2.705,73
Seppiana	1,58	3,13	-	-	-	-	-	301,57	306,28
Stresa	0,61	5,21	15,73	15,36	-	62,75	-	397,62	497,28
Toceno	-	-	6,33	7,32	30,75	-	50,82	1.856,66	1.951,88
Trarego Viggiona	0,45	1,37	12,87	27,55	-	-	-	976,94	1.019,18
Trasquera	-	1,75	10,47	58,07	47,53	24,93	-	4.587,75	4.730,50

Tavola 4.8 - Superficie totale per classe di superficie, comune e zona altimetrica (superficie in ettari)

COMUNI ZONE ALTIMETRICHE	CLASSI DI SUPERFICIE TOTALE								Totale
	Meno di 1	1 -- 2	2 -- 5	5 -- 10	10 - 20	20 -- 50	50 -- 100	100 ed oltre	
Trontano	4,89	7,03	67,96	34,90	60,43	39,10	-	2.876,00	3.090,31
Valstrona	1,18	9,83	40,03	55,79	136,00	245,15	255,07	1.685,94	2.428,99
Vanzone con San Carlo	1,27	2,96	30,34	5,33	14,24	-	-	439,05	493,19
Varzo	1,10	10,38	48,41	39,76	52,48	263,52	57,13	4.372,35	4.845,13
Verbania	13,04	23,23	21,45	45,98	86,23	61,04	-	544,89	795,86
Viganella	1,24	3,03	4,69	-	-	-	89,27	842,76	940,99
Vignone	2,68	6,18	21,68	12,35	13,84	-	-	120,51	177,24
Villadossola	14,44	27,85	35,96	8,40	12,80	36,15	-	541,74	677,34
Villette	-	2,97	7,62	-	-	30,18	96,28	712,13	849,18
Vogogna	2,44	-	20,98	15,10	26,10	33,92	80,91	-	179,45
TOTALE	147,14	425,37	1.324,48	1.629,43	1.917,44	2.981,75	3.149,94	92.769,43	104.344,98
ZONE ALTIMETRICHE									
Montagna	146,26	424,17	1.324,48	1.629,43	1.917,44	2.981,75	3.149,94	92.769,43	104.342,90
Collina	0,88	1,20	-	-	-	-	-	-	2,08
Pianura	-	-	-	-	-	-	-	-	-
TOTALE	147,14	425,37	1.324,48	1.629,43	1.917,44	2.981,75	3.149,94	92.769,43	104.344,98

Tavola 4.9 - Aziende per classe di superficie agricola utilizzata (SAU), comune e zona altimetrica

COMUNI ZONE ALTIMETRICHE	CLASSI DI SUPERFICIE AGRICOLA UTILIZZATA (in ettari)									Totale
	Senza superficie	Meno di 1	1 -- 2	2 -- 5	5 -- 10	10 -- 20	20 -- 50	50 -- 100	100 ed oltre	
Antrona Schieranco	-	12	4	10	6	3	-	-	1	36
Anzola d'Ossola	-	4	2	1	-	-	-	-	2	9
Arizzano	-	5	1	-	-	-	-	-	-	6
Arola	1	-	-	1	2	2	4	-	-	10
Aurano	-	1	1	3	-	-	1	-	2	8
Baceno	-	9	7	12	4	2	1	-	1	36
Bannio Anzino	1	1	3	5	1	-	1	3	4	19
Baveno	5	10	1	4	-	-	-	-	-	20
Bee	-	-	3	1	1	-	-	-	-	5
Belgirate	-	3	-	-	-	-	-	-	-	3
Beura-Cardezza	1	10	1	-	1	1	2	-	1	17
Bognanco	-	-	-	2	2	-	2	-	1	7
Brovello-Carpugnino	-	4	9	5	5	2	-	1	-	26
Calasca-Castiglione	2	28	14	23	6	2	3	1	1	80
Cambiasca	-	6	4	9	2	-	-	-	-	21
Cannero Riviera	-	6	1	1	-	-	-	1	-	9
Cannobio	1	13	9	3	2	1	-	1	1	31
Caprezzo	-	3	2	-	-	1	-	-	-	6
Casale Corte Cerro	-	18	10	4	-	-	-	-	-	32
Cavaglio-Spocchia	-	3	4	4	-	-	-	-	1	12
Ceppo Morelli	1	9	11	7	4	-	-	-	1	33
Cesara	-	1	1	2	5	1	1	-	-	11
Cossogno	3	1	2	3	1	-	-	1	-	11
Craveggia	-	2	3	9	1	3	1	1	1	21
Crevaldosola	-	10	5	10	2	4	1	1	3	36
Crodo	-	13	7	11	9	3	3	1	1	48
Cursolo-Orasso	-	-	-	-	-	-	-	1	1	2
Domodossola	-	20	10	11	7	3	2	-	1	54
Druogno	-	1	7	5	2	-	3	1	2	21
Falmenta	-	-	3	1	-	-	-	-	1	5
Formazza	-	2	2	-	5	1	-	1	-	11
Germagno	-	-	-	4	1	1	-	-	-	6
Ghiffa	1	5	2	-	-	-	-	-	1	9
Gignese	-	3	-	3	3	1	3	2	-	15
Gravellona Toce	27	3	2	3	3	1	1	-	-	40
Gurro	-	1	1	-	-	-	-	-	1	3
Intragna	-	1	1	1	1	-	-	-	1	5
Loreglia	-	-	2	2	-	2	-	-	-	6
Macugnaga	11	-	-	2	-	4	4	3	6	30
Madonna del Sasso	10	3	4	3	2	2	2	-	-	26
Malesco	-	-	-	4	2	-	3	2	2	13
Masera	1	1	6	13	3	2	-	-	1	27
Massiola	-	1	1	2	2	-	-	-	2	8
Mergozzo	1	9	4	6	4	1	-	-	-	25
Miazzina	3	-	-	-	-	-	-	-	1	4
Montecrestese	-	-	-	17	8	1	1	1	1	29
Montescheno	-	3	2	-	-	-	-	-	1	6
Nonio	-	4	6	4	2	-	-	-	-	16
Oggebbio	-	-	1	3	2	1	-	-	1	8
Omegna	4	17	4	4	-	-	3	1	-	33
Ornavasso	7	10	3	4	1	1	2	1	1	30
Pallanzeno	-	1	-	-	1	-	2	-	-	4
Piedimulera	-	6	3	-	1	1	2	3	-	16
Pieve Vergonte	3	31	6	6	2	3	2	2	2	57
Premeno	1	4	-	1	-	-	-	-	-	6
Premia	-	5	5	8	4	2	4	-	1	29
Premosello-Chiovenda	1	2	2	2	6	1	-	1	-	15
Quarna Sopra	-	5	1	-	-	-	1	-	1	8
Quarna Sotto	-	2	5	5	-	-	-	-	1	13
Re	-	5	11	6	1	-	-	1	1	25
San Bernardino Verbano	1	14	4	7	-	-	1	-	-	27
Santa Maria Maggiore	1	1	5	4	4	2	2	1	2	22
Seppiana	-	4	-	-	1	-	-	-	-	5
Stresa	-	2	6	2	2	-	2	-	1	15
Toceno	-	-	-	3	-	2	-	1	2	8
Trarego Viggiona	-	3	2	5	1	-	1	-	-	12
Trasquera	-	-	1	3	9	3	1	-	2	19

Tavola 4.9 - Aziende per classe di superficie agricola utilizzata (SAU), comune e zona altimetrica

COMUNI ZONE ALTIMETRICHE	CLASSI DI SUPERFICIE AGRICOLA UTILIZZATA (in ettari)									Totale
	Senza superficie	Meno di 1	1 -- 2	2 -- 5	5 -- 10	10 -- 20	20 -- 50	50 -- 100	100 ed oltre	
Trontano	-	13	7	16	2	5	-	-	1	44
Valstrona	2	4	8	15	7	8	6	2	1	53
Vanzone con San Carlo	9	2	2	3	-	-	-	-	-	16
Varzo	-	4	7	16	6	4	7	1	3	48
Verbania	1	37	14	9	6	2	2	-	1	72
Viganella	3	-	2	1	-	-	-	2	1	9
Vignone	-	10	3	6	1	-	-	-	-	20
Villadossola	3	59	7	3	2	-	1	1	-	76
Villette	-	1	1	2	-	-	2	-	2	8
Vogogna	-	4	2	4	2	2	1	1	-	16
TOTALE	105	475	270	349	160	81	81	40	67	1.628
ZONE ALTIMETRICHE										
Montagna	105	472	270	349	160	81	81	40	67	1.625
Collina	-	3	-	-	-	-	-	-	-	3
Pianura	-	-	-	-	-	-	-	-	-	-
TOTALE	105	475	270	349	160	81	81	40	67	1.628

Tavola 4.10 - Superficie agricola utilizzata (SAU) per classe di SAU, comune e zona altimetrica (superficie in ettari)

COMUNI ZONE ALTIMETRICHE	CLASSI DI SUPERFICIE AGRICOLA UTILIZZATA								Totale
	Meno di 1	1 -- 2	2 -- 5	5 -- 10	10 -- 20	20 -- 50	50 -- 100	100 ed oltre	
Antrona Schieranco	6,28	6,51	30,82	42,13	40,76	-	-	1.694,97	1.821,47
Anzola d'Ossola	2,47	2,91	2,60	-	-	-	-	459,24	467,22
Arizzano	2,09	1,64	-	-	-	-	-	-	3,73
Arola	-	-	2,58	15,83	38,49	144,95	-	-	201,85
Aurano	0,48	1,19	8,69	-	-	44,49	-	682,63	737,48
Baceno	4,12	9,46	42,69	33,11	30,27	20,93	-	1.446,88	1.587,46
Bannio Anzino	0,93	4,50	16,31	5,73	-	48,42	240,75	571,51	888,15
Baveno	4,59	1,97	11,03	-	-	-	-	-	17,59
Bee	-	4,18	2,02	5,00	-	-	-	-	11,20
Belgirate	1,49	-	-	-	-	-	-	-	1,49
Beura-Cardezza	2,75	1,39	-	9,94	10,72	77,90	-	182,00	284,70
Bognanco	-	-	4,78	11,45	-	67,17	-	1.848,19	1.931,59
Brovello-Carpugnino	1,68	12,19	15,72	36,44	21,55	-	66,00	-	153,58
Calasca-Castiglione	13,91	20,78	67,80	33,13	25,52	70,82	53,25	706,00	991,21
Cambiasca	4,17	4,98	32,63	11,87	-	-	-	-	53,65
Cannero Riviera	2,30	1,88	2,00	-	-	-	97,78	-	103,96
Cannobio	5,94	12,64	8,50	15,62	10,89	-	79,57	314,99	448,15
Caprezzo	2,11	3,13	-	-	15,06	-	-	-	20,30
Casale Corte Cerro	10,54	13,19	10,19	-	-	-	-	-	33,92
Cavaglio-Spocchia	2,15	6,05	9,43	-	-	-	-	494,00	511,63
Ceppo Morelli	4,34	16,66	21,69	26,37	-	-	-	133,96	203,02
Cesara	0,83	1,32	7,25	38,52	11,20	40,03	-	-	99,15
Cossogno	0,12	2,10	7,63	6,10	-	-	56,24	-	72,19
Craveggia	1,10	4,31	29,21	5,98	46,42	21,40	66,83	554,67	729,92
Crevaldossola	4,27	6,44	29,16	13,24	57,36	21,66	61,15	1.291,99	1.485,27
Crodo	4,75	9,65	35,68	64,85	44,82	75,31	66,62	1.065,68	1.367,36
Cursolo-Orasso	-	-	-	-	-	-	97,76	364,30	462,06
Domodossola	10,10	15,01	35,42	49,60	42,86	44,25	-	579,31	776,55
Druogno	0,83	9,83	17,75	14,14	-	86,08	54,72	1.182,75	1.366,10
Falmenta	-	3,80	4,40	-	-	-	-	360,56	368,76
Formazza	1,47	2,80	-	38,74	11,06	-	76,95	-	131,02
Germagno	-	-	10,86	7,50	17,00	-	-	-	35,36
Ghiffa	1,89	2,87	-	-	-	-	-	154,31	159,07
Gignese	1,71	-	11,19	19,07	18,22	69,28	106,38	-	225,85
Gravellona Toce	1,45	2,08	11,61	22,50	12,90	29,50	-	-	80,04
Gurro	0,72	1,22	-	-	-	-	-	523,47	525,41
Intragna	0,91	1,91	2,34	5,43	-	-	-	385,99	396,58
Loreglia	-	2,04	6,30	-	27,53	-	-	-	35,87
Macugnaga	-	-	6,34	-	58,33	127,07	192,00	1.056,74	1.440,48
Madonna del Sasso	1,57	5,08	8,80	15,00	20,77	43,32	-	-	94,54
Malesco	-	-	12,32	12,36	-	99,31	143,19	616,79	883,97
Masera	0,40	8,60	39,40	17,75	29,29	-	-	287,40	382,84
Massiola	0,27	1,30	6,93	10,11	-	-	-	238,47	257,08
Mergozzo	4,19	4,94	16,30	25,27	10,72	-	-	-	61,42
Miazzina	-	-	-	-	-	-	-	255,81	255,81
Montecrestese	-	-	59,61	51,68	11,64	24,92	50,10	2.154,16	2.352,11
Montescheno	2,46	2,65	-	-	-	-	-	1.243,34	1.248,45
Nonio	2,05	7,97	11,41	17,68	-	-	-	-	39,11
Oggebbio	-	1,47	11,36	13,28	12,90	-	-	152,77	191,78
Omegna	6,02	5,68	12,56	-	-	91,41	66,90	-	182,57
Ornavasso	5,08	3,57	12,68	6,78	11,20	80,96	72,26	150,44	342,97
Pallanzano	0,63	-	-	5,48	-	82,11	-	-	88,22
Piedimulera	4,01	4,54	-	7,43	15,69	71,86	213,85	-	317,38
Pieve Vergonte	12,90	8,49	21,37	16,56	40,27	78,04	143,03	298,45	619,11
Premeno	2,09	-	2,50	-	-	-	-	-	4,59
Premia	3,40	7,50	23,59	33,02	26,91	146,31	-	462,56	703,29
Premosello-Chiovenda	1,15	2,26	7,44	42,76	16,50	-	52,40	-	122,51
Quarna Sopra	1,69	1,21	-	-	-	40,00	-	200,00	242,90
Quarna Sotto	1,35	6,86	14,78	-	-	-	-	267,06	290,05
Re	4,27	14,60	14,68	6,65	-	-	82,52	100,90	223,62
San Bernardino Verbano	7,17	6,66	18,25	-	-	27,25	-	-	59,33
Santa Maria Maggiore	0,50	6,99	11,05	24,89	26,51	63,94	56,22	750,45	940,55
Seppiana	2,57	-	-	6,93	-	-	-	-	9,50
Stresa	0,48	8,33	5,15	13,79	-	59,85	-	188,15	275,75
Toceno	-	-	8,72	-	30,75	-	50,82	640,09	730,38
Trarego Viggiona	1,67	3,50	14,37	6,00	-	24,30	-	-	49,84
Trasquera	-	1,75	10,47	58,07	47,53	24,93	-	1.238,00	1.380,75

Tavola 4.10 - Superficie agricola utilizzata (SAU) per classe di SAU, comune e zona altimetrica (superficie in ettari)

COMUNI ZONE ALTIMETRICHE	CLASSI DI SUPERFICIE AGRICOLA UTILIZZATA								Totale
	Meno di 1	1 -- 2	2 -- 5	5 --10	10 -- 20	20 -- 50	50 -- 100	100 ed oltre	
Trontano	7,61	9,49	46,72	15,30	76,71	-	-	991,00	1.146,83
Valstrona	1,83	10,91	47,47	51,70	114,44	187,19	158,01	660,18	1.231,73
Vanzone con San Carlo	0,63	2,30	8,84	-	-	-	-	-	11,77
Varzo	1,10	10,28	47,84	37,71	52,48	263,47	57,10	3.031,13	3.501,11
Verbania	16,45	17,06	27,76	40,07	23,00	55,54	-	256,08	435,96
Viganella	-	2,14	2,42	-	-	-	168,16	156,96	329,68
Vignone	2,96	4,34	15,20	6,40	-	-	-	-	28,90
Villadossola	18,66	8,92	6,62	15,07	-	35,65	71,56	-	156,48
Villette	0,93	1,84	6,93	-	-	72,28	-	243,83	325,81
Vogogna	1,88	3,48	15,01	12,80	25,47	30,90	80,88	-	170,42
TOTALE	220,46	375,34	1.073,17	1.102,83	1.133,74	2.592,80	2.783,00	30.638,16	39.919,50
ZONE ALTIMETRICHE									
Montagna	218,97	375,34	1.073,17	1.102,83	1.133,74	2.592,80	2.783,00	30.638,16	39.918,01
Collina	1,49	-	-	-	-	-	-	-	1,49
Pianura	-	-	-	-	-	-	-	-	-
TOTALE	220,46	375,34	1.073,17	1.102,83	1.133,74	2.592,80	2.783,00	30.638,16	39.919,50

Tavola 4.11 - Superficie aziendale secondo l'utilizzazione dei terreni per comune e zona altimetrica (superficie in ettari)

COMUNI ZONE ALTIMETRICHE	SUPERFICIE AGRICOLA UTILIZZATA				Arboricultu- ra da legno	SUPERFICIE AGRARIA NON UTILIZZATA			Altra superficie	Totale
	Seminativi	Coltivazioni legnose agrarie	Prati permanenti e pascoli	Totale		Boschi	Totale	Di cui destinata ad attività ricreative		
Antrona Schieranco	1,55	-	1.819,92	1.821,47	-	561,21	695,65	-	0,77	3.079,10
Anzola d'Ossola	164,16	0,30	302,76	467,22	-	776,72	118,58	-	5,25	1.367,77
Arizzano	0,35	0,93	2,45	3,73	-	20,85	2,36	-	0,19	27,13
Arola	0,07	-	201,78	201,85	-	130,51	0,28	0,28	1,32	333,96
Aurano	0,13	0,60	736,75	737,48	-	1,45	-	-	0,22	739,15
Baceno	0,50	0,02	1.586,94	1.587,46	-	868,25	0,37	0,37	1,19	2.457,27
Bannio Anzino	0,01	0,22	887,92	888,15	-	1.417,43	2,63	-	0,57	2.308,78
Baveno	1,43	0,17	15,99	17,59	-	261,46	3,66	1,50	0,44	283,15
Bee	0,53	1,50	9,17	11,20	-	10,20	-	-	0,24	21,64
Belgirate	0,19	1,30	-	1,49	-	0,55	-	-	0,04	2,08
Beura-Cardezza	-	-	284,70	284,70	-	614,58	934,13	-	0,32	1.833,73
Bognanco	0,32	-	1.931,27	1.931,59	-	2.066,38	925,12	-	0,57	4.923,66
Brovello-Carpugnino	0,74	0,20	152,64	153,58	-	154,62	5,54	0,20	1,59	315,33
Calasca-Castiglione	7,12	0,50	983,59	991,21	-	2.392,66	689,25	-	8,12	4.081,24
Cambiasca	0,12	3,98	49,55	53,65	-	107,87	0,09	-	0,85	162,46
Cannero Riviera	2,32	0,10	101,54	103,96	-	150,67	35,87	-	0,14	290,64
Cannobio	7,45	1,40	439,30	448,15	-	520,78	474,68	1,00	2,93	1.446,54
Caprezzo	0,10	0,36	19,84	20,30	-	597,39	1,44	-	5,65	624,78
Casale Corte Cerro	2,80	0,09	31,03	33,92	0,16	16,36	-	-	2,18	52,62
Cavaglio-Spocchia	0,49	0,57	510,57	511,63	-	391,80	0,85	-	94,52	998,80
Ceppo Morelli	0,08	-	202,94	203,02	-	965,38	626,06	-	0,64	1.795,10
Cesara	0,43	1,00	97,72	99,15	-	263,06	-	-	2,61	364,82
Cossogno	0,15	1,05	70,99	72,19	-	2.252,27	194,59	-	0,67	2.519,72
Craveggia	0,17	-	729,75	729,92	-	2.515,99	438,62	-	3,09	3.687,62
Crevoladossola	5,12	3,70	1.476,45	1.485,27	-	923,11	1,47	1,05	8,20	2.418,05
Crodo	0,68	2,20	1.364,48	1.367,36	1,00	22,31	-	-	-	1.390,67
Cursolo-Orasso	0,03	-	462,03	462,06	-	755,65	451,82	-	0,11	1.669,64
Domodossola	2,98	11,90	761,67	776,55	-	849,70	370,86	0,10	2,63	1.999,74
Druogno	-	-	1.366,10	1.366,10	-	1.712,52	-	-	-	3.078,62
Falmenta	0,73	0,04	367,99	368,76	-	479,08	180,24	-	70,33	1.098,41
Formazza	0,06	-	130,96	131,02	-	-	-	-	0,14	131,16
Germagno	0,33	0,10	34,93	35,36	-	65,43	1,50	-	21,11	123,40
Ghiffa	0,15	1,73	157,19	159,07	-	9,93	1,42	-	160,04	330,46
Gignese	0,68	2,80	222,37	225,85	-	181,31	120,71	35,33	27,06	554,93
Gravellona Toce	16,38	0,21	63,45	80,04	-	450,64	14,05	-	1,03	545,76
Gurro	0,09	0,03	525,29	525,41	-	406,92	-	-	0,10	932,43
Intragna	0,07	-	396,51	396,58	-	86,95	5,87	-	0,79	490,19
Loreglia	0,03	-	35,84	35,87	-	11,54	4,24	-	0,35	52,00
Macugnaga	0,85	-	1.439,63	1.440,48	-	615,05	300,01	-	61,73	2.417,27
Madonna del Sasso	1,12	0,39	93,03	94,54	-	397,50	37,38	-	3,56	532,98
Malesco	1,09	-	882,88	883,97	-	1.748,76	353,06	18,24	3,35	2.989,14
Masera	0,07	5,25	377,52	382,84	-	894,81	2,21	-	6,27	1.286,13
Massiola	0,54	-	256,54	257,08	-	346,78	-	-	10,87	614,73
Mergozzo	2,26	23,56	35,60	61,42	-	828,66	655,00	-	2,33	1.547,41
Miazzina	-	-	255,81	255,81	-	590,39	96,43	-	0,37	943,00
Montecrestese	1,04	10,62	2.340,45	2.352,11	-	2.898,33	1.348,14	-	2,76	6.601,34
Montescheno	0,04	-	1.248,41	1.248,45	-	471,93	-	-	0,38	1.720,76
Nonio	1,06	0,18	37,87	39,11	-	287,78	1,22	1,20	0,80	328,91
Oggebbio	0,11	0,10	191,57	191,78	-	261,28	13,15	-	0,42	466,63
Omegna	1,62	9,16	171,79	182,57	-	915,05	41,42	18,22	5,73	1.144,77
Ornavasso	43,78	4,73	294,46	342,97	60,19	1.408,73	2,50	-	2,16	1.816,55
Pallanzeno	0,09	-	88,13	88,22	44,00	150,30	0,08	-	0,27	282,87
Piedimulera	17,40	2,13	297,85	317,38	-	205,16	0,32	-	10,75	533,61
Pieve Vergonte	1,08	0,02	618,01	619,11	-	1.072,06	4,54	1,04	6,02	1.701,73
Premeno	0,25	0,50	3,84	4,59	-	223,90	-	-	0,07	228,56
Premia	0,45	-	702,84	703,29	-	-	-	-	1,41	704,70
Premosello-Chiovenda	10,05	0,55	111,91	122,51	5,23	6,76	0,58	-	1,22	136,30
Quarna Sopra	0,06	0,16	242,68	242,90	-	363,94	253,24	0,30	10,76	870,84
Quarna Sotto	4,73	2,10	283,22	290,05	-	603,65	23,70	0,16	9,80	927,20
Re	0,94	-	222,68	223,62	-	1.982,76	45,23	-	1,47	2.253,08
San Bernardino Verbo	5,41	9,99	43,93	59,33	-	12,31	2,24	-	1,51	75,39
Santa Maria Maggiore	0,50	-	940,05	940,55	-	1.382,79	-	-	382,39	2.705,73
Seppiana	0,05	-	9,45	9,50	-	291,34	-	-	5,44	306,28
Stresa	5,73	7,66	262,36	275,75	-	218,28	0,09	-	3,16	497,28
Toceno	0,25	-	730,13	730,38	-	713,42	507,72	-	0,36	1.951,88
Trarego Viggiona	0,41	-	49,43	49,84	-	803,36	165,80	1,00	0,18	1.019,18
Trasquera	2,19	-	1.378,56	1.380,75	-	3.254,65	-	-	95,10	4.730,50

Tavola 4.11 - Superficie aziendale secondo l'utilizzazione dei terreni per comune e zona altimetrica (superficie in ettari)

COMUNI ZONE ALTIMETRICHE	SUPERFICIE AGRICOLA UTILIZZATA				Arboricoltura da legno	Boschi	SUPERFICIE AGRARIA NON UTILIZZATA		Altra superficie	Totale
	Seminativi	Coltivazioni legnose agrarie	Prati permanenti e pascoli	Totale			Totale	Di cui destinata ad attività ricreative		
Trontano	0,53	6,43	1.139,87	1.146,83	-	1.306,31	0,13	-	637,04	3.090,31
Valstrona	0,87	-	1.230,86	1.231,73	-	951,41	244,41	-	1,44	2.428,99
Vanzone con San Carlo	0,29	-	11,48	11,77	-	462,62	8,61	-	10,19	493,19
Varzo	1,37	-	3.499,74	3.501,11	-	2,00	1.341,42	-	0,60	4.845,13
Verbania	109,51	271,82	54,63	435,96	-	313,34	22,92	10,00	23,64	795,86
Viganella	0,28	-	329,40	329,68	-	553,87	-	-	57,44	940,99
Vignone	9,60	1,64	17,66	28,90	-	144,99	-	-	3,35	177,24
Villadossola	7,81	2,97	145,70	156,48	-	449,36	68,68	-	2,82	677,34
Villette	0,07	-	325,74	325,81	-	509,54	0,69	-	13,14	849,18
Vogogna	1,32	1,39	167,71	170,42	-	7,35	-	-	1,68	179,45
TOTALE	453,36	398,35	39.067,79	39.919,50	110,58	50.664,05	11.842,87	89,99	1.807,98	104.344,98
ZONE ALTIMETRICHE										
Montagna	453,17	397,05	39.067,79	39.918,01	110,58	50.663,50	11.842,87	89,99	1.807,94	104.342,90
Collina	0,19	1,30	-	1,49	-	0,55	-	-	0,04	2,08
Pianura	-	-	-	-	-	-	-	-	-	-
TOTALE	453,36	398,35	39.067,79	39.919,50	110,58	50.664,05	11.842,87	89,99	1.807,98	104.344,98

Tavola 4.12 - Aziende con seminativi e relativa superficie per le principali coltivazioni praticate, comune e zona altimetrica
(superficie in ettari)

COMUNI ZONE ALTIMETRICHE	Totale aziende	CEREALI				COLTIVAZIONI ORTIVE		COLTIVAZIONI FORAGGERE AVVICENDATE	
		TOTALE		FRUMENTO		Aziende	Superficie	Aziende	Superficie
		Aziende	Superficie	Aziende	Superficie				
Antrona Schieranco	34	-	-	-	-	1	0,83	-	-
Anzola d'Ossola	2	1	100,59	-	-	-	-	1	50,59
Arizzano	2	1	0,04	-	-	2	0,09	-	-
Arola	4	-	-	-	-	-	-	-	-
Aurano	1	1	0,10	-	-	-	-	-	-
Baceno	35	-	-	-	-	-	-	-	-
Bannio Anzino	1	-	-	-	-	-	-	-	-
Baveno	7	-	-	-	-	1	0,09	-	-
Bee	2	-	-	-	-	1	0,30	-	-
Belgirate	3	-	-	-	-	-	-	-	-
Beura-Cardezza	-	-	-	-	-	-	-	-	-
Bognanco	6	-	-	-	-	-	-	-	-
Brovello-Carpugnino	25	-	-	-	-	-	-	-	-
Calasca-Castiglione	77	-	-	-	-	7	0,54	-	-
Cambiasca	6	-	-	-	-	-	-	-	-
Cannero Riviera	7	-	-	-	-	-	-	-	-
Cannobio	24	-	-	-	-	-	-	-	-
Caprezzo	5	-	-	-	-	-	-	-	-
Casale Corte Cerro	7	-	-	-	-	-	-	-	-
Cavaglio-Spocchia	11	-	-	-	-	-	-	-	-
Ceppo Morelli	7	-	-	-	-	-	-	-	-
Cesara	7	-	-	-	-	1	0,01	-	-
Cossogno	2	-	-	-	-	-	-	-	-
Craveggia	10	-	-	-	-	-	-	-	-
Crevaldossola	31	-	-	-	-	3	0,22	2	4,00
Crodo	12	-	-	-	-	1	0,12	-	-
Cursolo-Orasso	1	-	-	-	-	-	-	-	-
Domodossola	4	-	-	-	-	3	1,06	1	0,09
Druogno	-	-	-	-	-	-	-	-	-
Falmenta	4	1	0,02	-	-	4	0,17	-	-
Formazza	4	-	-	-	-	-	-	-	-
Germagno	4	-	-	-	-	1	0,03	-	-
Ghiffa	3	-	-	-	-	-	-	-	-
Gignese	6	-	-	-	-	-	-	-	-
Gravellona Toce	9	4	9,30	-	-	1	0,31	1	3,00
Gurro	2	-	-	-	-	-	-	-	-
Intragna	3	-	-	-	-	-	-	-	-
Loreglia	1	-	-	-	-	-	-	-	-
Macugnaga	5	-	-	-	-	2	0,32	-	-
Madonna del Sasso	2	-	-	-	-	-	-	-	-
Malesco	13	-	-	-	-	-	-	-	-
Masera	4	-	-	-	-	-	-	-	-
Massiola	6	-	-	-	-	-	-	-	-
Mergozzo	8	4	1,58	-	-	-	-	-	-
Miazzina	-	-	-	-	-	-	-	-	-
Montecrestese	25	-	-	-	-	-	-	-	-
Montescheno	4	-	-	-	-	-	-	-	-
Nonio	2	-	-	-	-	1	0,81	-	-
Oggebbio	4	-	-	-	-	-	-	-	-
Omegna	17	-	-	-	-	2	1,27	-	-
Ornavasso	15	7	34,44	-	-	-	-	2	2,63
Pallanzeno	2	1	0,05	-	-	-	-	-	-
Piedimulera	15	2	3,13	-	-	-	-	3	14,05
Pieve Vergonte	26	-	-	-	-	-	-	4	0,68
Premeno	3	1	0,03	-	-	-	-	-	-
Premia	24	-	-	-	-	-	-	-	-
Premosello-Chiovenda	5	3	6,93	-	-	1	0,05	1	1,69
Quarna Sopra	6	-	-	-	-	-	-	-	-
Quarna Sotto	11	1	0,10	-	-	8	1,91	-	-
Re	24	-	-	-	-	-	-	-	-
San Bernardino Verbano	13	-	-	-	-	2	0,52	1	4,25
Santa Maria Maggiore	1	-	-	-	-	-	-	-	-
Seppiana	4	-	-	-	-	-	-	-	-
Stresa	5	1	0,20	-	-	1	0,15	-	-
Toceno	5	-	-	-	-	-	-	-	-
Trarego Viggiona	9	-	-	-	-	-	-	-	-
Trasquera	18	-	-	-	-	3	0,10	-	-

Tavola 4.12 - Aziende con seminativi e relativa superficie per le principali coltivazioni praticate, comune e zona altimetrica
(superficie in ettari)

COMUNI ZONE ALTIMETRICHE	Totale aziende	CEREALI				COLTIVAZIONI ORTIVE		COLTIVAZIONI FORAGGERE AVVICENDATE	
		TOTALE		FRUMENTO		Aziende	Superficie	Aziende	Superficie
		Aziende	Superficie	Aziende	Superficie				
Trontano	23	-	-	-	-	-	-	-	-
Valstrona	22	-	-	-	-	-	-	-	-
Vanzone con San Carlo	7	-	-	-	-	-	-	-	-
Varzo	32	-	-	-	-	-	-	-	-
Verbania	31	7	31,31	2	4,00	6	51,34	5	4,87
Viganella	4	-	-	-	-	-	-	-	-
Vignone	9	1	0,50	-	-	-	-	1	1,00
Villadossola	7	1	3,52	-	-	-	-	1	4,20
Villette	4	-	-	-	-	-	-	-	-
Vogogna	6	-	-	-	-	1	0,06	1	0,30
TOTALE	790	37	191,84	2	4,00	53	60,30	24	91,35
ZONE ALTIMETRICHE									
Montagna	787	37	191,84	2	4,00	53	60,30	24	91,35
Collina	3	-	-	-	-	-	-	-	-
Pianura	-	-	-	-	-	-	-	-	-
TOTALE	790	37	191,84	2	4,00	53	60,30	24	91,35

Tavola 4.13 - Aziende con coltivazioni legnose agrarie e relativa superficie per le principali coltivazioni praticate, comune e zona altimetrica (superficie in ettari)

COMUNI ZONE ALTIMETRICHE	Totale aziende	VITE		OLIVO		AGRUMI		FRUTTIFERI	
		Aziende	Superficie	Aziende	Superficie	Aziende	Superficie	Aziende	Superficie
Antrona Schieranco	-	-	-	-	-	-	-	-	-
Anzola d'Ossola	1	-	-	-	-	-	-	1	0,30
Arizzano	4	-	-	-	-	-	-	2	0,59
Arola	-	-	-	-	-	-	-	-	-
Aurano	1	-	-	-	-	-	-	1	0,60
Baceno	2	-	-	-	-	-	-	2	0,02
Bannio Anzino	2	-	-	-	-	-	-	2	0,22
Baveno	2	-	-	-	-	-	-	1	0,01
Bee	1	-	-	-	-	-	-	1	1,50
Belgirate	3	2	0,14	-	-	-	-	2	0,45
Beura-Cardezza	-	-	-	-	-	-	-	-	-
Bognanco	-	-	-	-	-	-	-	-	-
Brovello-Carpugnino	1	-	-	-	-	-	-	1	0,20
Calasca-Castiglione	2	2	0,50	-	-	-	-	-	-
Cambiasca	6	-	-	-	-	-	-	-	-
Cannero Riviera	1	-	-	-	-	-	-	-	-
Cannobio	8	4	0,35	-	-	-	-	8	1,05
Caprezzo	2	1	0,02	-	-	-	-	2	0,31
Casale Corte Cerro	1	-	-	-	-	-	-	1	0,09
Cavaglio-Spocchia	11	-	-	-	-	-	-	11	0,57
Ceppo Morelli	-	-	-	-	-	-	-	-	-
Cesara	2	2	1,00	-	-	-	-	-	-
Cossogno	1	-	-	-	-	-	-	-	-
Craveggia	-	-	-	-	-	-	-	-	-
Crevaldossola	28	26	3,02	-	-	-	-	5	0,68
Crodo	7	-	-	-	-	-	-	7	2,20
Cursolo-Orasso	-	-	-	-	-	-	-	-	-
Domodossola	19	15	6,32	-	-	-	-	5	5,58
Druogno	-	-	-	-	-	-	-	-	-
Falmenta	4	-	-	-	-	-	-	4	0,04
Formazza	-	-	-	-	-	-	-	-	-
Germagno	1	-	-	-	-	-	-	1	0,10
Ghiffa	4	-	-	-	-	-	-	-	-
Gignese	2	-	-	-	-	-	-	2	2,39
Gravellona Toce	1	-	-	-	-	-	-	-	-
Curro	1	-	-	-	-	-	-	1	0,03
Intragna	-	-	-	-	-	-	-	-	-
Loreglia	-	-	-	-	-	-	-	-	-
Macugnaga	-	-	-	-	-	-	-	-	-
Madonna del Sasso	1	-	-	-	-	-	-	1	0,39
Malesco	-	-	-	-	-	-	-	-	-
Masera	17	17	5,25	-	-	-	-	-	-
Massiola	-	-	-	-	-	-	-	-	-
Mergozzo	12	-	-	-	-	-	-	3	0,38
Miazzina	-	-	-	-	-	-	-	-	-
Montecrestese	18	18	10,62	-	-	-	-	-	-
Montescheno	-	-	-	-	-	-	-	-	-
Nonio	1	1	0,18	-	-	-	-	-	-
Oggebbio	1	-	-	-	-	-	-	-	-
Omegna	7	-	-	-	-	-	-	5	4,22
Ornavasso	3	-	-	-	-	-	-	1	0,60
Pallanzeno	-	-	-	-	-	-	-	-	-
Piedimulera	5	5	2,06	-	-	-	-	2	0,07
Pieve Vergonte	1	1	0,02	-	-	-	-	-	-
Premeno	2	-	-	-	-	-	-	1	0,36
Premia	-	-	-	-	-	-	-	-	-
Premosello-Chiovenda	2	-	-	-	-	-	-	1	0,05
Quarna Sopra	2	-	-	-	-	-	-	2	0,16
Quarna Sotto	5	-	-	-	-	-	-	5	1,90
Re	-	-	-	-	-	-	-	-	-
San Bernardino Verbano	10	-	-	-	-	-	-	2	0,91
Santa Maria Maggiore	-	-	-	-	-	-	-	-	-
Seppiana	-	-	-	-	-	-	-	-	-
Stresa	6	1	0,40	-	-	-	-	1	0,95
Toceno	-	-	-	-	-	-	-	-	-
Trarego Viggiona	-	-	-	-	-	-	-	-	-
Trasquera	-	-	-	-	-	-	-	-	-

Tavola 4.13 - Aziende con coltivazioni legnose agrarie e relativa superficie per le principali coltivazioni praticate, comune e zona altimetrica (superficie in ettari)

COMUNI ZONE ALTIMETRICHE	Totale aziende	VITE		OLIVO		AGRUMI		FRUTTIFERI	
		Aziende	Superficie	Aziende	Superficie	Aziende	Superficie	Aziende	Superficie
Trontano	41	41	6,01	-	-	-	-	3	0,42
Valstrona	-	-	-	-	-	-	-	-	-
Vanzone con San Carlo	-	-	-	-	-	-	-	-	-
Varzo	-	-	-	-	-	-	-	-	-
Verbania	43	2	0,36	1	0,36	-	-	6	201,73
Viganella	-	-	-	-	-	-	-	-	-
Vignone	1	-	-	-	-	-	-	-	-
Villadossola	25	22	2,07	-	-	-	-	8	0,90
Villette	-	-	-	-	-	-	-	-	-
Vogogna	2	-	-	-	-	-	-	1	0,15
TOTALE	323	160	38,32	1	0,36	-	-	102	230,12
ZONE ALTIMETRICHE									
Montagna	320	158	38,18	1	0,36	-	-	100	229,67
Collina	3	2	0,14	-	-	-	-	2	0,45
Pianura	-	-	-	-	-	-	-	-	-
TOTALE	323	160	38,32	1	0,36	-	-	102	230,12

Tavola 4.14 - Aziende con allevamenti e aziende con bovini, bufalini, suini e relativo numero di capi per comune e zona altimetrica

COMUNI ZONE ALTIMETRICHE	Totale aziende	BOVINI			BUFALINI			SUINI	
		Aziende	CAPI		Aziende	CAPI		Aziende	Capi
			Totale	Di cui vacche		Totale	Di cui bufale		
Antrona Schieranco	35	3	6	3	-	-	-	-	-
Anzola d'Ossola	6	5	263	144	-	-	-	1	4
Arola	9	7	74	52	-	-	-	3	5
Aurano	6	2	38	16	-	-	-	-	-
Baceno	34	13	122	75	-	-	-	-	-
Bannio Anzino	12	6	74	37	-	-	-	-	-
Baveno	8	1	1	1	-	-	-	-	-
Bee	4	2	10	-	-	-	-	1	1
Beura-Cardezza	15	7	59	46	-	-	-	-	-
Bognanco	6	5	29	23	-	-	-	-	-
Brovello-Carpugnino	23	7	52	32	-	-	-	4	6
Calasca-Castiglione	60	15	69	49	-	-	-	-	-
Cambiasca	15	7	30	12	-	-	-	2	3
Cannobio	17	3	13	2	-	-	-	3	14
Casale Corte Cerro	21	8	14	6	-	-	-	-	-
Cavaglio-Spocchia	11	1	1	1	-	-	-	1	4
Ceppo Morelli	16	4	17	13	-	-	-	-	-
Cesara	9	4	29	19	-	-	-	-	-
Cossogno	7	3	10	5	-	-	-	-	-
Cravегgia	18	10	83	51	-	-	-	-	-
Crevoladossola	31	13	340	173	-	-	-	1	1
Crodo	36	24	434	216	-	-	-	4	9
Domodossola	38	19	252	124	-	-	-	3	5
Druogno	19	15	62	45	-	-	-	1	1
Formazza	11	5	110	53	-	-	-	-	-
Germagno	5	2	4	3	-	-	-	-	-
Ghiffa	2	1	2	2	-	-	-	-	-
Gignese	11	7	70	46	-	-	-	4	4
Gravellona Toce	8	5	41	6	-	-	-	2	59
Intragna	4	2	5	2	-	-	-	-	-
Loreglia	6	5	19	7	-	-	-	2	2
Macugnaga	5	4	61	44	-	-	-	1	2
Madonna del Sasso	7	3	82	38	-	-	-	3	5
Malesco	12	6	68	31	-	-	-	2	15
Masera	22	12	118	59	-	-	-	1	220
Massiola	7	1	3	3	-	-	-	-	-
Mergozzo	13	4	8	-	-	-	-	2	3
Montecrestese	24	18	280	135	-	-	-	2	13
Nonio	12	3	13	8	-	-	-	-	-
Oggebbio	6	2	10	2	-	-	-	2	5
Omegna	20	8	60	30	-	-	-	1	4
Ornavasso	20	8	69	14	-	-	-	2	3
Pallanzeno	3	2	6	2	-	-	-	-	-
Piedimulera	14	6	126	67	-	-	-	1	1
Pieve Vergonte	27	18	176	85	-	-	-	5	8
Premeno	4	3	10	4	-	-	-	-	-
Premia	28	16	386	200	-	-	-	2	6
Premosello-Chiovenda	12	6	91	21	-	-	-	-	-
Quarna Sopra	5	1	5	5	-	-	-	-	-
Quarna Sotto	7	2	7	1	-	-	-	-	-
Re	23	5	23	12	-	-	-	1	4
San Bernardino Verbano	15	2	15	2	-	-	-	2	6
Santa Maria Maggiore	18	10	140	79	-	-	-	4	6
Stresa	9	4	30	16	-	-	-	1	2
Toceno	7	6	76	63	-	-	-	-	-
Trarego Viggiona	11	6	10	-	-	-	-	1	2
Trasquera	17	7	46	24	-	-	-	-	-
Trontano	29	14	86	61	-	-	-	-	-
Valstrona	45	22	70	48	-	-	-	6	8
Vanzone con San Carlo	7	3	5	4	-	-	-	-	-
Varzo	45	17	282	134	-	-	-	1	2
Verbania	21	10	76	5	-	-	-	2	9
Vignone	8	5	12	1	-	-	-	1	10
Villadossola	19	5	22	11	-	-	-	-	-
Villette	6	3	87	43	-	-	-	-	-
Vogogna	14	8	69	26	1	12	12	1	4

Tavola 4.14 - Aziende con allevamenti e aziende con bovini, bufalini, suini e relativo numero di capi per comune e zona altimetrica

COMUNI ZONE ALTIMETRICHE	Totale aziende	BOVINI			BUFALINI			SUINI	
		Aziende	CAPI		Aziende	CAPI		Aziende	Capi
			Totale	Di cui vacche		Totale	Di cui bufale		
TOTALE	1.045	461	4.961	2.542	1	12	12	76	492
ZONE ALTIMETRICHE									
Montagna	1.045	461	4.961	2.542	1	12	12	76	492
Collina	-	-	-	-	-	-	-	-	-
Pianura	-	-	-	-	-	-	-	-	-
TOTALE	1.045	461	4.961	2.542	1	12	12	76	492

Tavola 4.15 - Aziende con ovini, caprini, equini, allevamenti avicoli e relativo numero di capi per comune e zona altimetrica

COMUNI	OVINI		CAPRINI		EQUINI		ALLEVAMENTI AVICOLI	
	Aziende	Capi	Aziende	Capi	Aziende	Capi	Aziende	Capi
Antrona Schieranco	26	441	17	531	1	4	-	-
Anzola d'Ossola	-	-	3	20	1	1	1	10
Arizzano	-	-	-	-	-	-	1	33
Arola	4	65	7	194	2	3	-	-
Aurano	3	2.064	4	531	1	16	-	-
Baceno	17	154	18	201	-	-	10	99
Bannio Anzino	3	730	10	393	5	13	2	50
Baveno	1	8	1	4	2	10	4	99
Bee	2	75	1	120	2	4	-	-
Beura-Cardezza	7	146	6	61	-	-	-	-
Bognanco	1	15	4	77	2	2	-	-
Brovello-Carpugnino	4	70	10	186	3	4	17	289
Calasca-Castiglione	10	121	20	333	2	2	43	248
Cambiasca	3	142	6	132	2	9	10	180
Cannero Riviera	2	7	3	24	-	-	-	-
Cannobio	7	83	4	230	5	57	11	169
Caprezzo	-	-	-	-	-	-	1	2
Casale Corte Cerro	2	8	12	108	4	9	2	41
Cavaglio-Spocchia	7	89	5	39	2	9	7	80
Ceppo Morelli	8	61	1	18	-	-	8	38
Cesara	1	5	1	2	2	26	6	152
Cossogno	1	6	5	60	2	3	1	6
Craveggia	5	48	7	96	3	4	-	-
Crevaldossola	13	150	7	148	6	13	19	228
Crodo	7	62	5	70	1	2	5	110
Domodossola	6	53	11	231	3	13	12	113
Druogno	7	167	11	337	2	7	-	-
Falmenta	3	22	1	7	-	-	3	19
Formazza	2	15	3	40	-	-	2	12
Germagno	3	48	3	26	1	2	1	20
Ghiffa	1	6	1	6	-	-	1	10
Gignese	-	-	5	114	2	17	4	46
Gravellona Toce	3	44	5	184	2	3	8	278
Intragna	4	26	2	21	-	-	1	4
Loreglia	1	19	2	112	2	3	4	37
Macugnaga	2	41	1	19	2	5	3	63
Madonna del Sasso	3	40	2	34	4	20	1	97
Malesco	10	147	10	228	3	6	8	103
Masera	11	144	4	128	1	3	-	-
Massiola	2	623	7	132	1	3	1	10
Mergozzo	3	27	4	149	3	5	9	182
Montecrestese	7	147	4	75	4	10	-	-
Montescheno	4	31	1	5	-	-	-	-
Nonio	2	7	5	53	2	11	7	80.572
Oggebbio	3	43	5	95	1	4	4	36
Omegna	4	225	10	162	3	8	4	31
Ornavasso	2	13	5	123	3	20	10	140
Pallanzeno	1	220	3	136	1	1	2	45
Piedimulera	4	32	5	57	2	4	5	47
Pieve Vergonte	7	99	22	533	1	3	-	-
Premeno	-	-	1	3	-	-	-	-
Premia	9	138	9	156	-	-	5	48
Premosello-Chiovenda	4	32	4	74	3	4	2	48
Quarna Sopra	-	-	3	55	2	4	2	15
Quarna Sotto	4	18	4	17	1	1	-	-
Re	20	189	8	312	1	2	-	-
San Bernardino Verbano	8	105	10	216	1	9	7	123
Santa Maria Maggiore	8	165	11	503	6	18	-	-
Seppiana	3	14	1	7	-	-	-	-
Stresa	4	156	5	91	4	25	5	97
Toceno	4	90	5	158	4	7	-	-
Trarego Viggiona	7	57	7	69	3	10	7	140
Trasquera	11	300	8	234	3	6	-	-
Trontano	22	264	8	103	1	1	-	-
Valstrona	7	75	40	908	1	1	19	234
Vanzone con San Carlo	1	12	3	23	-	-	-	-
Varzo	21	318	16	354	3	3	7	73

Tavola 4.15 - Aziende con ovini, caprini, equini, allevamenti avicoli e relativo numero di capi per comune e zona altimetrica

COMUNI	OVINI		CAPRINI		EQUINI		ALLEVAMENTI AVICOLI	
	Aziende	Capi	Aziende	Capi	Aziende	Capi	Aziende	Capi
Verbania	4	93	10	252	6	30	6	396
Viganella	2	16	3	126	1	3	-	-
Vignone	1	2	2	9	1	1	3	114
Villadossola	6	42	8	163	1	14	1	9
Villette	6	74	4	122	-	-	-	-
Vogogna	3	17	5	15	4	33	2	222
TOTALE	384	8.966	464	10.555	137	511	304	85.218
ZONE ALTIMETRICHE								
Montagna	384	8.966	464	10.555	137	511	304	85.218
Collina	-	-	-	-	-	-	-	-
Pianura	-	-	-	-	-	-	-	-
TOTALE	384	8.966	464	10.555	137	511	304	85.218

Tavola 4.16 - Persone per categoria di manodopera agricola, comune e zona altimetrica

COMUNI ZONE ALTIMETRICHE	FAMILIARI E PARENTI DEL CONDUTTORE					ALTRA MANODOPERA AZIENDALE				Totale generale
	Conduttore	Coniuge	Altri familiari del conduttore	Parenti del conduttore	Totale	DIRIGENTI E IMPIEGATI		OPERAI ED ASSIMILATI		
						A tempo indeter- minato	A tempo deter- minato	A tempo indeter- minato	A tempo deter- minato	
Antrona Schieranco	35	28	41	6	75	1	-	-	-	111
Anzola d'Ossola	7	6	6	2	14	2	-	4	1	28
Arizzano	5	-	6	2	8	1	-	-	-	14
Arola	9	2	3	-	5	1	-	-	-	15
Aurano	7	2	15	-	17	1	1	-	-	26
Baceno	35	24	56	2	82	-	-	-	1	118
Bannio Anzino	12	3	10	-	13	8	-	-	-	33
Baveno	19	8	29	3	40	1	-	1	-	61
Bee	4	2	2	-	4	1	-	-	-	9
Belgirate	3	2	1	-	3	-	-	-	-	6
Beura-Cardezza	16	4	2	-	6	2	-	-	-	24
Bognanco	6	2	-	-	2	-	-	-	1	9
Brovello-Carpugnino	25	4	7	-	11	-	-	-	1	37
Calasca-Castiglione	79	45	64	28	137	-	-	1	-	217
Cambiasca	20	11	30	3	44	-	1	1	3	69
Cannero Riviera	8	3	14	-	17	-	-	5	1	31
Cannobio	30	13	27	5	45	-	-	-	10	85
Caprezzo	5	1	1	2	4	-	-	-	1	10
Casale Corte Cerro	32	19	35	3	57	-	-	1	-	90
Cavaglio-Spocchia	11	7	18	2	27	-	-	-	1	39
Ceppo Morelli	26	10	23	21	54	8	-	-	-	88
Cesara	10	7	16	-	23	3	-	2	-	38
Cossogno	9	3	5	-	8	2	-	-	-	19
Craveggia	19	12	26	-	38	1	-	2	-	60
Crevaladossola	35	27	32	12	71	-	-	1	1	108
Crodo	46	27	57	8	92	-	-	2	1	141
Cursolo-Orasso	-	-	-	-	-	-	-	-	2	2
Domodossola	50	15	8	3	26	-	3	8	6	93
Druogno	19	12	22	-	34	2	-	-	-	55
Falmenta	4	2	-	-	2	-	-	-	1	7
Formazza	10	5	7	3	15	-	-	-	1	26
Germagno	4	2	4	-	6	2	-	-	-	12
Ghiffa	7	4	1	5	10	-	-	3	2	22
Gignese	14	4	19	4	27	-	-	1	-	42
Gravellona Toce	39	5	1	2	8	-	-	-	1	48
Gurro	2	-	2	-	2	-	-	-	1	5
Intragna	4	3	8	-	11	1	-	-	-	16
Loreglia	6	3	1	1	5	-	-	-	-	11
Macugnaga	16	1	13	2	16	13	-	4	62	111
Madonna del Sasso	24	13	23	4	40	2	-	1	1	68
Malesco	12	9	15	-	24	2	-	-	-	38
Masera	26	12	5	-	17	-	-	1	-	44
Massiola	7	1	5	2	8	1	-	-	-	16
Mergozzo	23	15	23	4	42	2	-	-	4	71
Miazzina	3	2	3	-	5	1	-	-	-	9
Montecrestese	27	10	22	-	32	1	-	-	1	61
Montescheno	5	5	-	-	5	-	-	-	1	11
Nonio	15	8	13	-	21	-	-	4	-	40
Oggebbio	7	3	11	1	15	-	-	1	-	23
Omegna	31	16	29	3	48	2	2	2	6	91
Ornavasso	29	18	37	2	57	2	-	3	3	94
Pallanzeno	4	3	-	2	5	1	-	1	-	11
Piedimulera	15	7	17	-	24	1	-	-	-	40
Pieve Vergonte	56	14	12	2	28	2	-	-	-	86
Premeno	5	3	7	-	10	-	-	-	1	16
Premia	28	18	44	10	72	-	-	-	1	101
Premosello-Chiovenda	14	6	10	2	18	-	-	-	1	33
Quarna Sopra	7	2	3	-	5	3	-	-	4	19
Quarna Sotto	12	4	1	3	8	3	-	-	1	24
Re	24	18	9	2	29	2	-	-	-	55
San Bernardino Verbanò	27	20	45	5	70	2	-	15	8	122
Santa Maria Maggiore	20	8	16	2	26	2	-	1	-	49
Seppiana	4	3	2	-	5	1	-	-	-	10
Stresa	12	6	19	-	25	3	4	5	17	66
Toceno	7	7	21	-	28	2	-	-	-	37
Trarego Viggiona	11	8	9	3	20	3	-	1	-	35
Trasquera	19	11	15	2	28	-	-	-	-	47

Tavola 4.16 - Persone per categoria di manodopera agricola, comune e zona altimetrica

COMUNI ZONE ALTIMETRICHE	FAMILIARI E PARENTI DEL CONDUTTORE					ALTRA MANODOPERA AZIENDALE				Totale generale
	Conduttore	Coniuge	Altri familiari del conduttore	Parenti del conduttore	Totale	DIRIGENTI E IMPIEGATI		OPERAI ED ASSIMILATI		
						A tempo indeter- minato	A tempo deter- minato	A tempo indeter- minato	A tempo deter- minato	
Trontano	43	10	5	-	15	1	-	1	-	60
Valstrona	52	29	66	1	96	-	-	-	1	149
Vanzone con San Carlo	15	8	17	1	26	1	-	-	-	42
Varzo	46	25	50	8	83	1	-	-	2	132
Verbania	68	34	33	5	72	5	3	15	14	177
Viganella	8	2	1	2	5	-	-	-	1	14
Vignone	19	15	19	1	35	2	6	6	3	71
Villadossola	75	47	28	5	80	1	1	-	-	157
Villette	6	6	10	-	16	4	-	-	-	26
Vogogna	16	10	14	2	26	-	-	-	-	42
TOTALE	1.510	764	1.271	193	2.228	103	21	93	168	4.123
ZONE ALTIMETRICHE										
Montagna	1.507	762	1.270	193	2.225	103	21	93	168	4.117
Collina	3	2	1	-	3	-	-	-	-	6
Pianura	-	-	-	-	-	-	-	-	-	-
TOTALE	1.510	764	1.271	193	2.228	103	21	93	168	4.123

Tavola 4.17 - Giornate di lavoro aziendale per categoria di manodopera agricola, comune e zona altimetrica

COMUNI ZONE ALTIMETRICHE	FAMILIARI E PARENTI DEL CONDUTTORE					ALTRA MANODOPERA AZIENDALE				Totale generale
	Conduttore	Coniuge	Altri familiari del conduttore	Parenti del conduttore	Totale	DIRIGENTI E IMPIEGATI		OPERAI ED ASSIMILATI		
						A tempo indeter- minato	A tempo deter- minato	A tempo indeter- minato	A tempo deter- minato	
Antrona Schieranco	7.403	3.542	1.086	1.074	5.702	5	-	-	-	13.110
Anzola d'Ossola	867	140	50	200	390	30	-	1.001	287	2.575
Arizzano	1.252	-	600	150	750	5	-	-	-	2.007
Arola	1.960	200	760	-	960	10	-	-	-	2.930
Aurano	1.638	100	-	-	100	140	30	-	-	1.908
Baceno	4.447	1.595	590	110	2.295	-	-	-	10	6.752
Bannio Anzino	3.231	300	850	-	1.150	46	-	-	-	4.427
Baveno	1.819	80	365	45	490	4	-	250	-	2.563
Bee	950	70	150	-	220	3	-	-	-	1.173
Belgirate	760	480	-	-	480	-	-	-	-	1.240
Beura-Cardezza	2.271	600	350	-	950	50	-	-	-	3.271
Bognanco	1.698	120	-	-	120	-	-	-	10	1.828
Brovello-Carpugnino	3.568	410	575	-	985	-	-	-	10	4.563
Calasca-Castiglione	5.821	2.237	1.795	1.440	5.472	-	-	8	-	11.301
Cambiasca	4.160	555	920	285	1.760	-	5	5	340	6.270
Cannero Riviera	925	220	165	-	385	-	-	1.435	10	2.755
Cannobio	5.316	1.761	512	401	2.674	-	-	-	1.296	9.286
Caprezzo	359	100	-	200	300	-	-	-	10	669
Casale Corte Cerro	3.474	299	337	73	709	-	-	229	-	4.412
Cavaglio-Spocchia	1.500	320	53	200	573	-	-	-	10	2.083
Ceppo Morelli	1.781	561	583	1.084	2.228	55	-	-	-	4.064
Cesara	1.550	492	915	-	1.407	5	-	5	-	2.967
Cossogno	1.727	160	200	-	360	10	-	-	-	2.097
Craveggia	3.685	80	210	-	290	10	-	60	-	4.045
Crevaldossola	10.427	3.675	2.091	1.600	7.366	-	-	120	10	17.923
Crodo	8.896	2.055	1.885	750	4.690	-	-	392	10	13.988
Cursolo-Orasso	-	-	-	-	-	-	-	-	20	20
Domodossola	8.618	1.420	1.007	316	2.743	-	120	1.505	240	13.226
Druogno	3.449	170	598	-	768	30	-	-	-	4.247
Falmenta	640	190	-	-	190	-	-	-	10	840
Formazza	1.950	230	560	220	1.010	-	-	-	300	3.260
Germagno	750	170	240	-	410	15	-	-	-	1.175
Ghiffa	1.526	-	-	1.025	1.025	-	-	630	20	3.201
Gignese	3.431	595	784	325	1.704	-	-	60	-	5.195
Gravellona Toce	2.552	640	-	604	1.244	-	-	-	10	3.806
Gurro	110	-	-	-	-	-	-	-	10	120
Intragna	530	200	40	-	240	5	-	-	-	775
Loreglia	990	470	160	130	760	-	-	-	-	1.750
Macugnaga	1.711	30	402	574	1.006	110	-	530	425	3.782
Madonna del Sasso	2.065	135	1.510	165	1.810	2	-	1	10	3.888
Malesco	3.330	1.320	410	-	1.730	30	-	-	-	5.090
Masera	5.994	920	710	-	1.630	-	-	50	-	7.674
Massiola	1.180	150	430	300	880	5	-	-	-	2.065
Mergozzo	3.935	1.027	1.486	480	2.993	90	-	-	500	7.518
Miazzina	30	-	-	-	-	5	-	-	-	35
Montecrestese	7.010	1.790	4.000	-	5.790	10	-	-	10	12.820
Montescheno	588	-	-	-	-	-	-	-	10	598
Nonio	1.985	550	390	-	940	-	-	450	-	3.375
Oggebbio	987	100	350	100	550	-	-	10	-	1.547
Omegna	4.945	1.163	1.205	415	2.783	115	358	600	280	9.081
Ornavasso	3.232	1.220	1.477	320	3.017	20	-	604	325	7.198
Pallanzeno	823	200	-	150	350	10	-	50	-	1.233
Piedimulera	2.567	610	1.505	-	2.115	5	-	-	-	4.687
Pieve Vergonte	5.841	1.588	583	467	2.638	8	-	-	-	8.487
Premeno	1.100	50	375	-	425	-	-	-	10	1.535
Premia	5.282	1.900	1.390	1.120	4.410	-	-	-	10	9.702
Premosello-Chiovenda	2.418	313	715	55	1.083	-	-	-	10	3.511
Quarna Sopra	1.050	220	500	-	720	190	-	-	140	2.100
Quarna Sotto	2.100	410	300	140	850	190	-	-	30	3.170
Re	3.440	730	475	110	1.315	30	-	-	-	4.785
San Bernardino Verbanò	4.431	647	1.082	320	2.049	427	-	4.305	771	11.983
Santa Maria Maggiore	3.765	990	1.790	30	2.810	15	-	20	-	6.610
Seppiana	40	-	-	-	-	5	-	-	-	45
Stresa	2.735	300	1.020	-	1.320	165	735	1.162	2.039	8.156
Toceno	1.720	1.000	760	-	1.760	45	-	-	-	3.525
Trarego Viggiona	1.916	222	216	240	678	621	-	207	-	3.422
Trasquera	2.746	-	156	166	322	-	-	-	-	3.068

Tavola 4.17 - Giornate di lavoro aziendale per categoria di manodopera agricola, comune e zona altimetrica

COMUNI ZONE ALTIMETRICHE	FAMILIARI E PARENTI DEL CONDUTTORE					ALTRA MANODOPERA AZIENDALE				Totale generale
	Conduttore	Coniuge	Altri familiari del conduttore	Parenti del conduttore	Totale	DIRIGENTI E IMPIEGATI		OPERAI ED ASSIMILATI		
						A tempo indeter- minato	A tempo deter- minato	A tempo indeter- minato	A tempo deter- minato	
Trontano	9.013	1.000	700	-	1.700	10	-	20	-	10.743
Valstrona	9.204	2.630	2.820	200	5.650	-	-	-	10	14.864
Vanzone con San Carlo	774	185	395	50	630	10	-	-	-	1.414
Varzo	7.231	2.732	3.756	540	7.028	10	-	-	70	14.339
Verbania	17.411	3.265	4.869	1.052	9.186	740	794	3.321	1.625	33.077
Viganella	930	170	-	200	370	-	-	-	10	1.310
Vignone	1.829	110	450	287	847	399	905	1.722	240	5.942
Villadossola	4.653	650	375	100	1.125	5	30	-	-	5.813
Villette	1.600	510	300	-	810	237	-	-	-	2.647
Vogogna	2.545	1.235	800	58	2.093	-	-	-	-	4.638
TOTALE	240.187	54.309	56.133	17.871	128.313	3.932	2.977	18.752	9.138	403.299
ZONE ALTIMETRICHE										
Montagna	239.427	53.829	56.133	17.871	127.833	3.932	2.977	18.752	9.138	402.059
Collina	760	480	-	-	480	-	-	-	-	1.240
Pianura	-	-	-	-	-	-	-	-	-	-
TOTALE	240.187	54.309	56.133	17.871	128.313	3.932	2.977	18.752	9.138	403.299

Tavola 4.18 - Aziende che utilizzano mezzi meccanici in complesso e relativo numero di mezzi di proprietà dell'azienda per comune e zona altimetrica

COMUNI ZONE ALTIMETRICHE	TOTALE			AZIENDE CON MEZZI DI PROPRIETÀ				
	Aziende con mezzi	Aziende con mezzi forniti da terzi	Aziende con mezzi in proprietà	Totale	TRATTRICI		MOTOCOLTIVATORI, MOTOZAPPE, MOTOFRESATRICI E MOTOFALCIATRICI	
					Aziende	Mezzi	Aziende	Mezzi
Antrona Schieranco	30	10	-	30	23	23	29	29
Anzola d'Ossola	7	1	-	7	7	15	4	5
Arizzano	4	-	-	4	2	3	3	5
Arola	9	-	-	9	7	9	8	8
Aurano	5	-	-	5	3	3	2	6
Baceno	34	1	-	34	29	36	32	49
Bannio Anzino	6	-	-	6	3	3	6	8
Baveno	10	-	-	10	8	8	7	12
Bee	4	-	-	4	3	4	4	4
Belgirate	2	1	-	2	1	1	2	3
Beura-Cardezza	12	-	-	12	7	7	11	12
Bognanco	4	-	-	4	2	2	2	2
Brovello-Carpugnino	16	-	-	16	12	14	13	20
Calasca-Castiglione	61	-	-	61	12	12	22	25
Cambiasca	20	-	1	20	11	12	11	17
Cannero Riviera	7	-	-	7	1	1	4	4
Cannobio	24	-	-	24	13	15	21	29
Casale Corte Cerro	26	-	1	26	13	15	25	29
Cavaglio-Spocchia	12	1	-	12	-	-	3	4
Ceppo Morelli	10	-	-	10	5	6	9	11
Cesara	11	-	-	11	5	6	8	8
Cossogno	4	-	1	4	1	1	3	6
Craveggia	16	-	-	16	6	8	16	26
Crevoladossola	33	1	-	33	17	28	31	74
Crodo	44	-	-	44	28	39	41	82
Domodossola	43	-	-	43	22	30	37	53
Druogno	16	-	1	15	13	14	15	23
Falmenta	5	-	-	5	-	-	4	4
Formazza	11	3	-	9	8	15	7	8
Germagno	1	-	1	1	1	1	1	1
Ghiffa	5	-	-	5	3	3	4	4
Gignese	12	1	1	11	10	16	8	12
Gravellona Toce	10	-	-	10	10	14	8	11
Gurro	2	-	-	2	-	-	-	-
Intragna	1	-	-	1	1	1	1	1
Loreglia	4	-	1	4	-	-	4	4
Macugnaga	19	1	-	19	4	7	16	16
Madonna del Sasso	10	-	-	10	5	9	9	16
Malesco	12	-	-	12	3	5	11	31
Masera	25	-	1	25	20	28	23	28
Mergozzo	22	5	2	18	13	22	9	12
Miazzina	3	-	-	3	3	3	-	-
Montecrestese	28	-	-	28	16	24	27	84
Montescheno	2	-	-	2	-	-	2	2
Nonio	16	-	-	16	13	16	11	12
Oggebbio	7	-	-	7	6	8	6	8
Omegna	19	1	-	19	13	19	13	15
Ornavasso	21	1	-	21	15	23	11	16
Pallanzeno	4	-	-	4	4	6	4	6
Piedimulera	10	-	-	10	9	14	9	14
Pieve Vergonte	56	-	3	56	35	45	50	65
Premeno	3	-	-	3	3	3	3	4
Premia	26	-	-	26	26	40	26	32
Premosello-Chiovenda	11	-	2	11	9	13	11	15
Quarna Sopra	4	-	-	4	4	4	3	3
Quarna Sotto	8	-	-	8	6	6	5	11
Re	19	-	1	19	1	1	19	42
San Bernardino Verbano	17	-	-	17	13	22	13	18
Santa Maria Maggiore	19	-	-	19	5	9	19	48
Seppiana	4	-	-	4	4	4	4	4
Stresa	13	-	-	13	11	18	10	25
Toceno	5	-	-	5	5	6	4	5
Trarego Viggiona	10	-	-	10	6	8	10	18
Trasquera	17	-	-	17	11	11	15	31
Trontano	40	-	-	40	35	37	35	44
Valstrona	18	-	8	18	9	9	15	18
Vanzone con San Carlo	4	-	-	4	1	1	4	4

Tavola 4.18 - Aziende che utilizzano mezzi meccanici in complesso e relativo numero di mezzi di proprietà dell'azienda per comune e zona altimetrica

COMUNI ZONE ALTIMETRICHE	TOTALE			AZIENDE CON MEZZI DI PROPRIETÀ				
	Aziende con mezzi	Aziende con mezzi forniti da terzi	Aziende con mezzi in proprietà	Totale	TRATTRICI		MOTOCOLTIVATORI, MOTOZAPPE, MOTOFRESATRICI E MOTOFALCIATRICI	
					Aziende	Mezzi	Aziende	Mezzi
Varzo	39	-	-	39	9	16	38	88
Verbania	61	-	2	60	36	71	48	75
Viganella	2	-	-	2	-	-	2	2
Vignone	12	-	-	12	11	12	6	11
Villadossola	20	1	2	20	14	18	16	20
Villette	6	-	-	6	2	4	6	8
Vogogna	14	-	-	14	12	19	9	10
TOTALE	1.147	28	28	1.138	679	926	928	1.460
ZONE ALTIMETRICHE								
Montagna	1.145	27	28	1.136	678	925	926	1.457
Collina	2	1	-	2	1	1	2	3
Pianura	-	-	-	-	-	-	-	-
TOTALE	1.147	28	28	1.138	679	926	928	1.460

Tavola 4.18 - Aziende che utilizzano mezzi meccanici in complesso e relativo numero di mezzi di proprietà dell'azienda per comune e zona altimetrica

COMUNI ZONE ALTIMETRICHE	AZIENDE CON MEZZI DI PROPRIETÀ								
	MIETITREBBIATRICI		MACCHINE PER RACCOLTA COMPLETAMENTE AUTOMATIZZATA		APPARECCHI PER L'IRRORAZIONE DI PRODOTTI FITOIATRICI		MACCHINE PER LA FERTILIZZAZIONE		ALTRI MEZZI MECCA- NICI
	Aziende	Mezzi	Aziende	Mezzi	Aziende	Mezzi	Aziende	Mezzi	Aziende
Antrona Schieranco	-	-	-	-	-	-	-	-	-
Anzola d'Ossola	1	1	-	-	1	2	1	3	-
Arizzano	-	-	-	-	2	2	2	2	-
Arola	-	-	1	1	-	-	1	1	-
Aurano	-	-	-	-	-	-	-	-	2
Baceno	-	-	-	-	-	-	-	-	-
Bannio Anzino	-	-	-	-	-	-	-	-	-
Baveno	-	-	-	-	1	1	-	-	-
Bee	-	-	-	-	-	-	-	-	-
Belgirate	-	-	-	-	-	-	-	-	-
Beura-Cardezza	-	-	-	-	-	-	5	5	-
Bognanco	-	-	-	-	-	-	-	-	-
Brovello-Carpugnino	-	-	-	-	-	-	-	-	-
Calasca-Castiglione	-	-	-	-	-	-	-	-	56
Cambiasca	-	-	-	-	1	1	1	1	14
Cannero Riviera	-	-	-	-	1	1	1	1	3
Cannobio	-	-	-	-	13	21	1	1	15
Casale Corte Cerro	-	-	2	2	2	3	-	-	1
Cavaglio-Spocchia	-	-	-	-	-	-	-	-	12
Ceppo Morelli	-	-	-	-	-	-	-	-	-
Cesara	-	-	-	-	-	-	1	1	2
Cossogno	-	-	-	-	-	-	1	2	1
Craveggia	-	-	-	-	-	-	1	1	-
Crevoladossola	-	-	10	14	-	-	2	2	14
Crodo	-	-	1	4	-	-	-	-	6
Domodossola	-	-	1	1	2	4	2	2	-
Druogno	-	-	-	-	-	-	-	-	-
Falmenta	-	-	-	-	-	-	-	-	5
Formazza	-	-	3	3	-	-	1	1	-
Germagno	-	-	-	-	-	-	-	-	-
Ghiffa	-	-	-	-	-	-	1	1	-
Gignese	-	-	-	-	-	-	1	1	-
Gravellona Toce	-	-	1	1	2	2	3	3	1
Gurro	-	-	-	-	-	-	-	-	2
Intragna	-	-	-	-	-	-	-	-	-
Loreglia	-	-	-	-	-	-	-	-	-
Macugnaga	-	-	-	-	-	-	-	-	8
Madonna del Sasso	-	-	-	-	-	-	-	-	-
Malesco	-	-	-	-	2	3	1	1	1
Masera	-	-	-	-	-	-	-	-	-
Mergozzo	-	-	1	3	4	5	5	5	5
Miazzina	-	-	-	-	-	-	-	-	-
Montecrestese	-	-	-	-	-	-	-	-	18
Montescheno	-	-	-	-	-	-	-	-	-
Nonio	-	-	-	-	-	-	-	-	11
Oggebbio	-	-	-	-	-	-	-	-	1
Omegna	-	-	-	-	-	-	-	-	1
Ornavasso	1	1	-	-	2	2	2	2	10
Pallanzano	-	-	-	-	-	-	-	-	2
Piedimulera	-	-	-	-	1	1	-	-	-
Pieve Vergonte	-	-	2	7	-	-	2	2	-
Premeno	-	-	-	-	-	-	-	-	-
Premia	-	-	-	-	-	-	-	-	-
Premosello-Chiovenda	1	1	-	-	2	2	2	2	-
Quarna Sopra	-	-	-	-	-	-	-	-	-
Quarna Sotto	-	-	-	-	-	-	-	-	-
Re	-	-	-	-	-	-	-	-	-
San Bernardino Verbano	-	-	-	-	4	8	2	5	-
Santa Maria Maggiore	-	-	-	-	-	-	2	2	-
Seppiana	-	-	-	-	-	-	-	-	-
Stresa	-	-	-	-	2	3	1	2	1
Toceno	-	-	-	-	-	-	-	-	-
Trarego Viggiona	-	-	-	-	-	-	-	-	-
Trasquera	-	-	1	1	-	-	-	-	-
Trontano	-	-	-	-	-	-	-	-	-
Valstrona	-	-	1	1	-	-	-	-	1
Vanzone con San Carlo	-	-	-	-	-	-	-	-	-

Tavola 4.18 - Aziende che utilizzano mezzi meccanici in complesso e relativo numero di mezzi di proprietà dell'azienda per comune e zona altimetrica

COMUNI ZONE ALTIMETRICHE	AZIENDE CON MEZZI DI PROPRIETÀ								
	MIETITREBBIATRICI		MACCHINE PER RACCOLTA COMPLETAMENTE AUTOMATIZZATA		APPARECCHI PER L'IRRORAZIONE DI PRODOTTI FITOIATRICI		MACCHINE PER LA FERTILIZZAZIONE		ALTRI MEZZI MECCA- NICI
	Aziende	Mezzi	Aziende	Mezzi	Aziende	Mezzi	Aziende	Mezzi	Aziende
Varzo	-	-	-	-	-	-	-	-	-
Verbania	2	5	-	-	9	10	9	18	23
Viganella	-	-	-	-	-	-	-	-	-
Vignone	-	-	-	-	-	-	1	1	-
Villadossola	-	-	2	2	1	1	3	3	2
Villette	-	-	-	-	-	-	3	3	1
Vogogna	-	-	4	4	-	-	-	-	4
TOTALE	5	8	30	44	52	72	58	74	223
ZONE ALTIMETRICHE									
Montagna	5	8	30	44	52	72	58	74	223
Collina	-	-	-	-	-	-	-	-	-
Pianura	-	-	-	-	-	-	-	-	-
TOTALE	5	8	30	44	52	72	58	74	223

Glossario

Abitazioni situate nell'azienda – Tutte le abitazioni comprese nel perimetro aziendale. Per abitazione si intende un insieme di vani o anche un vano solo, destinato funzionalmente ad uso abitazione, che dispone di un ingresso indipendente su strada, pianerottolo, cortile, terrazza, ballatoio e simili. Sono esclusi i locali che non hanno le caratteristiche proprie delle abitazioni (roulotte, carrozzoni, cantine, magazzini, ecc.) anche se risultano occupati di fatto da una o più famiglie. Una abitazione è considerata occupata quando in essa abitano una o più persone ivi aventi la loro dimora abituale anche se temporaneamente assenti alla data del censimento.

Agrumi – Arancio, mandarino, clementina e i suoi ibridi, limone, altri agrumi (arancio amaro o melangolo, bergamotto, cedro, chinotto, kunquat, limetta, pompelmo).

Alimentazione automatizzata del bestiame (impianti per l') – Apparecchiature rappresentate essenzialmente dagli alimentatori automatici (a coclea, a nastro o a catena fissa) fissi o mobili con strutture metalliche o di legno, utilizzati per la distribuzione automatica degli alimenti agli animali che consistono in uno o più trasportatori che prelevano il foraggio o i mangimi da una tramoggia oppure direttamente dai silos e li trasportano in una canaletta parallela alla mangiatoia.

Allevamenti – I dati sulla consistenza degli allevamenti fanno riferimento a tutti i capi di bestiame che alla data del censimento si trovavano presso l'azienda sia che si trattasse di bestiame in dotazione dell'azienda stessa, sia che si trattasse di bestiame affidato o da essa allevato. Sono inclusi i capi temporaneamente assenti per transumanza, pascolo, ecc. sono esclusi gli animali di passaggio (es.: femmine presenti per la monta).

Allevamenti avicoli

Polli da carne – compresi i giovani capi destinati alla produzione di carne.

Galline da uova – Galline che hanno già cominciato a deporre uova e giovani capi destinati alla produzione di uova.

Allevamenti (altri) – Allevamenti di anatre, lumache, lombrichi, rane, cervidi.

Ammendante organico – Prodotto di diverso tipo la cui funzione principale è quella di modificare e migliorare le caratteristiche fisiche del terreno (ammendante animale idrolizzato, vegetale composto, vegetale fermentato, vegetale semplice, torboso composto, leonardite, torba acida, ecc.).

Approvvigionamento dell'acqua irrigua – L'approvvigionamento dell'acqua irrigua è considerato: fonte di approvvigionamento, quando l'azienda si approvvigiona per derivazione diretta da corsi d'acqua superficiali, senza essere soggetta a vincoli per quanto riguarda le modalità di presa e di utilizzazione dell'acqua o mediante pozzi, fontanili, ecc. situati nel proprio fondo;

- *da consorzi di irrigazione e bonifica* quando l'azienda si approvvigiona di acqua attraverso consorzi di irrigazione e bonifica che servono per lo più un complesso organizzato di aziende;
- *da altre aziende agricole*;
- *in altra forma*, quando l'azienda si approvvigiona d'acqua attraverso imprese private non agricole, ecc..

Aratura – Fondamentale tecnica di lavorazione che consiste nel ribaltare una fetta di terreno dopo aver proceduto al suo distacco dal suolo con lo scopo della distruzione della vegetazione preesistente, dell'incorporamento di concimi, dell'aumento dell'areazione permeabilità e dei fenomeni ad essa collegati.

Area protetta – Ecosistema tutelato per conservare la biodiversità che lo caratterizza, con l'obiettivo di uno sviluppo sostenibile del territorio.

Aree boscate a turno breve – Superfici a bosco in cui il periodo tra l'impianto degli alberi ed il taglio del prodotto (escludendo le normali operazioni di sfoltitura) non supera i 15 anni.

Artigianato – Attività artigianali esercitate dal conduttore, dai membri della sua famiglia o da manodopera non familiare a condizione che essi siano addetti anche ai lavori agricoli.

Aspersione – Metodo che prevede l'aspersione dell'acqua con apparecchiature che simulano la pioggia naturale. Esso prevede una serie di tubi, una pompa che fornisce pressione all'acqua e uno o più irrigatori che distribuiscono l'acqua sul terreno. Gli impianti possono essere fissi, semifissi o mobili. La pressione idrica e la gittata degli irrigatori possono variare sensibilmente.

Associazioni di produttori – Associazioni costituite per iniziativa dei produttori stessi allo scopo di:

- promuovere la concentrazione dell'offerta e la regolarizzazione dei prezzi nella fase della produzione per uno o più prodotti agricoli;
- mettere a disposizione dei produttori associati mezzi tecnici adeguati per il condizionamento e la commercializzazione dei prodotti in questione.

Attività di agriturismo – Attività turistica svolta in locali rurali, nei quali viene dato alloggio a turisti da imprenditori agricoli.

Attività remunerativa extraaziendale – Qualsiasi attività esercitata al di fuori dell'azienda e che ha come corrispettivo una remunerazione. Sono comprese eventuali attività remunerative che possono essere esercitate sull'azienda stessa o in un'altra impresa agricola (gestione di un terreno da campeggio, affitto di alloggi a turisti), oppure in una impresa non agricola appartenente al conduttore.

Avvicendamento libero – La successione di colture diverse sullo stesso terreno viene decisa annualmente.

Azienda agricola, forestale e zootecnica – L'unità tecnico-economica costituita da terreni, anche in appezzamenti non contigui, ed eventualmente da impianti ed attrezzature varie, in cui si attua la produzione agraria, forestale e zootecnica ad opera di un conduttore, cioè persona fisica, società od ente che ne sopporta il rischio sia da solo (conduttore coltivatore e conduttore con salariati e/o compartecipanti), sia in associazione ad un mezzadro o colono parziario.

Azienda senza terreno agrario – Per *terreno agrario* si intende la superficie dell'azienda destinata alla pratica delle varie colture o che potrebbe essere ad esse destinata mediante l'impiego di mezzi normalmente disponibili presso un'azienda agricola. Non è terreno agrario la superficie costituita da aree occupate da fabbricati, cortili, strade poderali, ecc.

Le *aziende senza terreno agrario* sono quelle zootecniche nelle quali si attua esclusivamente l'allevamento di bestiame e le aziende che utilizzano terreni pascolativi appartenenti a Comuni, ad altri enti pubblici o a privati senza che i terreni stessi si configurino come elementi costitutivi delle aziende stesse.

Le aziende che praticano la coltivazione di funghi in grotte, sotterranei ed appositi edifici sono assimilate a quelle con terreno agrario.

Barbatelle – Giovani piante di vite, innestate e non, prima del loro impianto definitivo.

Boschi – Superfici coperte da alberi e/o arbusti forestali, il cui prodotto principale è il legno. Sono considerati boschi anche i terreni il cui suolo occupato dalle piante forestali viene parzialmente utilizzato per coltivazioni erbacee aventi carattere accessorio o marginale. Sono compresi i vivai forestali destinati al fabbisogno aziendale. Sono esclusi i castagneti da frutto e le pioppete.

Bosco misto – Quando non possiede le caratteristiche del bosco puro.

Bosco puro – Quando le piante di una singola specie legnosa rappresentano, a maturità, almeno i 9/10 della superficie.

Bovini

— *Maschi:*

- *da riproduzione*, costituiti dai torelli (bovini interi destinati alla riproduzione) e dai tori (bovini interi già adibiti alla riproduzione naturale od impiegati per la fecondazione artificiale) compresi i tori riformati, cioè al termine della loro carriera riproduttiva;
- *da macello*, costituiti dai vitelli, vitelloni, manzetti o manzi e buoi destinati alla produzione di carne;

— *Femmine:*

- *da allevamento*: bovine che non hanno mai partorito anche se gravide alla data del censimento o che sono allevate per la riproduzione;
- *da macello*: bovine che non hanno mai partorito e che vengono allevate per essere macellate;
- *vacche da latte* (comprese le vacche da latte e carne): vacche (bovine che hanno già partorito almeno una volta), che, per razza o attitudine, sono adibite esclusivamente o prevalentemente alla produzione di latte destinato al consumo umano o alla trasformazione in prodotti lattiero-caseari. Sono comprese le vacche da latte riformate o al termine della loro carriera economica;
- *altre vacche* (da carne e/o da lavoro): bovine che hanno già partorito almeno una volta, ma che sono allevate per la produzione di vitelli o vengono adibite per il lavoro o ad entrambe le funzioni economiche e il cui latte, di norma, non è

destinato né al consumo umano diretto né alla trasformazione in prodotti lattiero-caseari. Sono comprese le altre vacche riformate o al termine della loro carriera economica.

Burro – Prodotto avente un tenore di materie grasse del latte, uguale o superiore all'80%, ma inferiore al 90%, un tenore massimo di acqua del 16% ed un massimo del 2% di materie secche e non grasse del latte.

Capo azienda – Persona che di fatto gestisce l'azienda e cioè la persona fisica che assicura la gestione corrente e quotidiana dell'azienda. Si ha la gestione quotidiana dell'azienda anche quando l'attività è assicurata per un limitato numero di mesi, come ad esempio, nelle aziende specializzate per la viticoltura, olivicoltura, ecc.. Il capo azienda è in genere il conduttore stesso, ma può essere una diversa persona, qualora il conduttore stesso abbia affidato la gestione dell'azienda ad altra persona, per esempio ad un membro della famiglia. Per ciascuna azienda si considera capo azienda esclusivamente una persona. Se più persone partecipano alla gestione corrente e quotidiana dell'azienda, è considerato capo azienda la persona che reca il maggior contributo alla gestione dell'azienda. Qualora tale contributo alla gestione si è ripartito in maniera uguale tra due o più persone, di queste è considerata capo azienda la più avanzata in età. Il mezzadro è da considerarsi come capo azienda ed analogamente il soccidario per le aziende a soccida.

Caprini – Gruppo di mammiferi artiodattili ruminanti della specie Capra.

- *Capre che hanno già figliato*: femmine che hanno già figliato anche una volta, anche se alla data della rilevazione sono a riposo o stanno allattando. In questa categoria devono essere comprese anche le femmine riformate al termine della loro carriera economica.
- *Capre montate per la prima volta*: femmine di meno di un anno che non hanno ancora figliato.
- *Altri caprini*: capretti (maschi e femmine di età inferiore ad un anno), maschi di più di un anno compresi i riproduttori e femmine di età superiore ad un anno che non hanno mai partorito (non comprese nelle capre).

Caseifici – Comprendono:

- a) le imprese o stabilimenti - compresi gli enti cooperativi agricoli e le latterie turnarie che svolgono attività di trattamento igienico e/o di trasformazione del latte;
- b) le aziende agricole, i cui impianti tecnici di lavorazione e/o di trasformazione sono paragonabili a quelli degli stabilimenti di cui al punto a);
- c) gli stabilimenti che raccolgono latte o crema e li cedono interamente od in parte alle unità di cui al punto a) senza averli lavorati né trasformati (centri di raccolta, generalmente dotati di attrezzature - quali impianti e vasche di refrigerazione - adeguate per la raccolta e/o della crema).

Castagneto da frutto – Sono i castagneti allevati ad alto fusto e destinati principalmente alla produzione del frutto. Sono compresi soltanto i castagneti nei quali durante l'annata agraria di riferimento si è proceduto alle operazioni culturali e alla raccolta del frutto. La superficie degli altri castagneti va indicata tra i boschi (fustaie di latifoglie).

Cavalli – Sono compresi i cavalli da corsa e da sella appartenenti ad aziende agricole.

Categorie assimilate – Lavoratori che guidano e controllano, con apporto di adeguata competenza tecnico-pratica, gruppi di altri lavoratori operai esercitando a volte un certo potere di iniziativa per la condotta dei lavori.

Ceduo composto – Bosco costituito da fustaia e ceduo semplice frammisti. Sono assimilati ai cedui composti i cedui semplici con matricine dal turno almeno triplo di quello del ceduo e la cui area di insidenza a maturità sia superiore al 15% della superficie totale del bosco.

Ceduo semplice – Bosco le cui piante, nate esclusivamente e prevalentemente da gemma, sono destinate a rinnovarsi per via agamica (gemma).

Celle frigorifere – Locali in muratura o prefabbricati predisposti allo stoccaggio di prodotti delle coltivazioni e/ o degli allevamenti i quali vengono mantenuti a temperatura ed umidità costanti.

Centro aziendale – Insieme di fabbricati situati nell'azienda agricola e connessi all'attività dell'azienda stessa. Essi, di norma, comprendono le abitazioni del conduttore e dell'altra manodopera impiegata nell'azienda; i ricoveri per animali; locali per l'immagazzinamento dei prodotti (magazzini, sili da foraggio, fienili ecc.) e quelli per il deposito di macchine ed attrezzi di uso agricolo.

Ciclo aperto – Un allevamento:

- ove si praticano solo le fasi di riproduzione e svezzamento (si vendono suinetti);

- ove si pratica solo la fase di ingrasso di suinetti acquistati all'esterno, in Italia o all'estero.

Ciclo chiuso – Un allevamento caratterizzato dalla presenza di tutte le fasi produttive: dalla riproduzione e svezzamento fino all'ingrasso dei soggetti nati in azienda (non vengono considerati eventuali acquisti di capi da riproduzione).

Classi di ampiezza – L'intervallo tra un valore ed un altro all'interno di una classificazione.

Coloni impropri – Coloro che prestano lavoro manuale in una azienda agricola, sulla base di pattuizioni particolari aventi in comune la natura associativa parziaria, ma caratterizzata da una diversità di contenuto per quanto riguarda le prestazioni di lavoro, i conferimenti delle scorte e le suddivisioni delle spese e dei prodotti.

Coltivazione principale

- *Coltivazione unica*, cioè quella che è la sola ad essere praticata su una data superficie nel corso dell'annata agraria di riferimento. Una coltivazione si considera unica anche quando è consociata con coltivazioni erbacee aventi carattere accessorio o marginale o con colture legnose agrarie o boschive presenti in numero trascurabile di piante.
- *Coltivazioni erbacee consociate praticate su seminativi nudi*. Ciascuna coltivazione erbacea consociata va considerata come *coltivazione principale* per la parte di superficie effettivamente occupata.
- *Coltivazioni legnose agrarie consociate tra loro o con coltivazioni erbacee*. Ciascuna coltivazione va considerata come *coltivazione principale* per la parte di superficie effettivamente occupata.
- *Coltivazione successiva o intercalare più importante dal punto di vista economico*. E' considerata come *coltivazione principale* per l'intera superficie sulla quale essa è stata praticata.

Coltivazioni in serra – Si intendono le coltivazioni praticate per l'intero ciclo vegetativo o per la quasi totalità di esso, entro costruzioni di altezza sufficiente per potervi accedere ed eseguirvi le operazioni colturali e nei quali si realizza un ambiente artificiale che permette di coltivare le piante fuori stagione o piante che esigono speciali condizioni ambientali. Sono escluse in quante considerate in piena area, le coltivazioni sottoposte a copertura temporanea (campane, tunnel, ecc.) nonché quelle praticate in costruzioni la cui copertura è limitata al tetto, senza resistenza di pareti esterne.

Coltivazioni legnose agrarie – Vite, olivo, agrumi, fruttiferi, vivaia, canne, gelso (foglie), giunco, manna, salice da vimini, sommacco.

Coltivazione secondaria successiva o intercalare – La coltivazione successiva meno importante dal punto di vista economico (valore della produzione annuale). In tal caso a ciascuna coltivazione successiva od intercalare, viene attribuita l'intera superficie su cui è stata praticata.

Compostaggio – Processo che ha l'obiettivo di favorire la biodegradazione per evaporazione; si ottengono modificazioni della sostanza organica che viene umificata per attività biologica e si ha contemporaneamente distruzione dei batteri patogeni contenuti nelle deiezioni. Il compost è il prodotto derivato generalmente da residui solidi urbani trattati e trasformati in un composto scuro abbastanza simile al letame.

Concimazione – Apporto artificiale di sostanze naturali o sintetiche, minerali od organiche idonee a fornire alle colture l'elemento o gli elementi chimici della fertilità a queste necessarie per lo svolgimento del loro ciclo produttivo e vegetativo.

Concimazione (macchine per la)

- *Spandiconcime*: macchine semoventi, trainate, portate o semiportate da trattori, utilizzate per la distribuzione meccanica dei concimi chimici, distributori combinati di concimi ed antiparassitari. Sono esclusi gli spandiconcime azionati a mano e le seminatrici combinate con spandiconcime.
- *Spandiletame*: macchine trainate o portate da trattori, utilizzate per il trasporto e la distribuzione meccanica del letame. Sono esclusi gli spanditori semimeccanici ed i rimorchi a piano mobile senza apparecchi spanditori.

Condizione professionale – La condizione professionale è quella posseduta nella settimana precedente la data di riferimento del censimento e si distingue in:

- *Occupato*: chi possiede una occupazione (in proprio o alle dipendenze) da cui trae una retribuzione o un profitto. Si considera occupato anche chi collabora, senza avere un regolare contratto di lavoro con un familiare che svolge una attività lavorativa in conto proprio;
- *Disoccupato alla ricerca di nuova occupazione*: chi ha perduto una precedente occupazione alle dipendenze ed è alla ricerca attiva di una nuova occupazione, essendo in grado accettarla se gli viene offerta;

- *In cerca di prima occupazione*: chi non ha mai esercitato un'attività lavorativa o ha cessato una attività lavorativa in proprio ed è alla ricerca attiva di una occupazione essendo in grado di accettarla se gli viene offerta;
- *Casalunga/o*: chi si dedica prevalentemente alla cura della propria famiglia o della propria casa;
- *Studente*: chi si dedica prevalentemente allo studio;
- *Ritirato dal lavoro*: chi ha cessato una attività lavorativa per raggiunti limiti di età oppure per altra causa;
- *In altra condizione*: proprietari, benestanti, inabili al lavoro, chi sta assolvendo agli obblighi di leva ecc..

Conduttore – Responsabile giuridico ed economico dell'azienda. Può essere una persona fisica, una società o un Ente pubblico. Nel caso di colonia parziaria appoderata (mezzadria) come conduttore di azienda è stato considerato il mezzadro. Nel caso di soccida quale conduttore di azienda è stato considerato il soccidante.

Conigli – Comprendono le fattrici femmine che hanno partorito almeno una volta.

Consistenza del bestiame – I dati sulla consistenza degli allevamenti fanno riferimento a tutti i capi di bestiame che alla data della rilevazione si trovavano presso l'azienda sia che si tratti di bestiame in dotazione dell'azienda stessa sia che si tratti di bestiame affidato o da essa allevato. Sono inclusi i capi temporaneamente assenti per transumanza, pascolo, ecc.. Sono esclusi gli animali di passaggio (es.: femmine presenti per la monta).

Consociazioni – Coltivazioni che si trovano sullo stesso terreno durante uno stesso periodo e ciascuna delle quali fornisce un raccolto ben distinto nel corso dell'annata agraria.

Consorzio – Associazione tra gli agricoltori costituita secondo la legislazione vigente, avente scopo mutualistico e rivolta prevalentemente alla fornitura di beni e servizi direttamente agli appartenenti all'organismo sociale a condizioni più vantaggiose. A seconda delle finalità e del campo di attività prende denominazioni diverse come cantine sociali, centrali ortofrutticole, latterie e caseifici sociali, di bonifica e irrigazione, tra imprese, tra Enti pubblici, consorzi fitoiatrici ecc.. Sono compresi i consorzi per il noleggio di macchine agricole, gli organismi associativi che abbiano come scopo mutualistico l'acquisto o la produzione per i propri soci di sostanze utili per l'agricoltura, l'acquisto di terreni, la raccolta, la conservazione, la trasformazione e vendita dei prodotti.

Contoterzismo – Utilizzazione di mezzi meccanici:

- *in altre aziende agricole*. Sono rilevate le giornate di lavoro prestate in altre aziende agricole con mezzi meccanici di proprietà o comproprietà dell'azienda con e senza manodopera aziendale;
- *in azienda*. Sono rilevate le giornate di lavoro effettuate in azienda con mezzi meccanici forniti distintamente da terzi, cioè da altre aziende agricole, da organismi associativi o da imprese di esercizio e noleggio.

Corpo – Porzione continua di terreno facente di un'unica azienda, non interrotto da fattori di discontinuità quali strade, corsi d'acqua, ecc. Non costituiscono fattori tali da configurare l'esistenza di due o più corpi, piccoli canali, sentieri poderali, muriccioli, siepi, nonché aree di servizio delle coltivazioni. Il numero di corpi fa riferimento alla superficie totale dell'azienda.

Credito agrario – Strumento che fornisce agli imprenditori agricoli i capitali necessari alla produzione ed all'incremento e miglioramento delle strutture aziendali. Si suddivide in credito agrario di esercizio e di miglioramento ed entrambi possono essere a saggio agevolato od ordinario a seconda che gli enti pubblici intervengano o no alla diminuzione del tasso di interesse. Il credito agrario è regolato dalla legge n.1760 del 5 luglio 1928 e da altre posteriori, ma le forme di intervento variano da Regione a Regione.

Il "*credito agrario di esercizio*" viene concesso ad agricoltori, anche non proprietari, per la conduzione e per la dotazione dell'azienda. Le principali operazioni riguardano:

- prestiti per la conduzione delle aziende agrarie e per l'utilizzazione, manipolazione e trasformazione dei prodotti (credito agrario di conduzione);
- prestiti per l'acquisto di bestiame, macchine ed attrezzi agricoli (credito agrario di dotazione);
- anticipazione su pegno di prodotti agricoli;
- prestiti a favore di enti ed associazioni agrarie.

Il "*credito agrario di miglioramento*" viene concesso per l'esecuzione di opere di miglioramento fondiario e per l'acquisto di terreni agrari per la formazione delle piccola proprietà contadina.

Crema – Strato di grasso che si forma naturalmente alla superficie del latte per lenta agglomerazione dei globuli grassi dell'emulsione. Prelevata per scrematura dalla superficie del latte o estratta mediante centrifugazione del latte in una scrematrice, essa contiene, oltre alle altre sostanze costitutive del latte, una quantità relativamente elevata di materie grasse superiore generalmente al 10% in peso del prodotto.

Depurazione dei liquami – Sistema per accelerare artificialmente, in un ambiente controllato, i fenomeni di degradazione biologica naturale della sostanza organica con processi biologici, chimici o processi misti.

Depurazione dei liquami (impianti per la) – Impianti costituiti da fosse biologiche di decantazione, fosse di ossigenazione, fosse biologiche di decantazione, fosse di ossigenazione, fanghi attivi, letti percolatori, ecc. che, attraverso l'attività di micro-organismi e/o reattivi chimici, provvedono a depurare i liquami degli allevamenti al fine di ottenere acque non inquinanti.

Dirigenti – Lavoratori che ricoprono un ruolo caratterizzato da un grado di professionalità, autonomia e potere decisionale e sono preposti alla direzione dell'azienda agricola, forestale e zootecnica, esplicando le loro funzioni al fine di promuovere, coordinare e gestire la realizzazione degli obiettivi dell'azienda stessa.

Diserbanti – Vedi la voce *erbicidi*.

Erbicidi (o diserbanti) – Prodotti attivi contro le erbe infestanti. Si distinguono in erbicidi per contatto, per traslocazione, residui, secondo il sistema di assorbimento. Inoltre esistono erbicidi totali, il cui pa è tossico per tutte le specie vegetali e selettivi quando agiscono solo su alcune specie.

Erpicatura – Tecnica superficiale di lavorazione che si attua generalmente su terreno arato e in tempera che ha subito l'azione disgregante del gelo o delle piogge.

Equini – *Cavalli* (compresi i cavalli da corsa e da sella appartenenti ad aziende agricole), *Asini*, *Altri* (muli e bardotti).

Essiccazione meccanica (impianti per l')

- *della granella*: impianti utilizzati per l'essiccamento artificiale della granella che per la ventilazione di aria fredda, riscaldata o calda riducono il tasso di umidità della granella ad un grado che ne consenta la conservazione;
- *del foraggio*: impianti utilizzati per l'essiccamento artificiale del foraggio verde o semiappassito che per la ventilazione di aria fredda, riscaldata o calda riducono il tasso di umidità del foraggio in modo da ottenere un prodotto concentrato di più alto potere nutritivo.

Fabbricati rurali – Locali per la conservazione o l'immagazzinamento dei prodotti nonché per il deposito di macchine ed attrezzi di uso agricolo.

- *Celle frigorifere*: locali in muratura o prefabbricati predisposti allo stoccaggio di prodotti delle coltivazioni e/o degli allevamenti che vengono mantenuti a temperatura ed umidità costanti.
- *Magazzini*: locali appositamente attrezzati per il deposito e la conservazione dei prodotti dell'azienda.
- *Sili da foraggio*: speciali serbatoi in muratura od in plastica rigida destinati alla conservazione del foraggio verde o semiessiccato che vi subisce una particolare maturazione. Sono esclusi i cosiddetti *sili all'aperto*, costituiti da masse di fieno o paglia pressate e conservate all'aperto.

Famiglia del conduttore – Per famiglia, ai fini del censimento, si intende un insieme di persone legate da vincoli di matrimonio, parentela, affinità, adozione. Tutela o da vincoli affettivi, coabitanti ed aventi dimora abituale nello stesso Comune. Sono considerate facenti parte della famiglia, come membri aggregati di essa, anche le persone addette ai servizi domestici, nonché le altre persone che, a qualsiasi titolo, convivono abitualmente con la famiglia stessa. I caratteri distintivi della famiglia per il Censimento sono:

- la relazione di parentela, affinità o affettività che unisce tra loro più persone;
- la coabitazione, cioè la convivenza di tutti i membri nello stesso alloggio e la conseguente condizione della loro dimora abituale in uno stesso Comune.

Fertirrigazione – Somministrazione di elementi fertilizzanti, disciolti o sospesi nell'acqua, alle coltivazioni mediante apposite apparecchiature per l'irrigazione opportunamente predisposte per il dosaggio degli elementi stessi.

Fiori e piante ornamentali – Tutte le coltivazioni sia in piena aria che protette, di piante da fiore, da foglia e da fronda da recidere, di bulbi e tuberi da fiori, nonché di piante ornamentali non legnose da interni o destinate alla formazione di aiuole, bordure, tappeti erbosi.

Fitofarmaci o antiparassitari – Sostanze di origine inorganica o organica, naturali o di sintesi, tossiche verso i nemici delle piante, costituiti dal principio attivo (pa) rappresentato dalla sostanza tossica, da sostanze inerti per uniformare la distribuzione e per veicolare il pa, e da sostanze coadiuvanti come emulsionanti, umettanti, ecc. Fanno parte dei fitofarmaci:

- fungicida, la sostanza che ha la proprietà di distruggere i funghi e le loro spore o di inibirne la crescita;
- insetticida, la sostanza la cui tossicità verso gli insetti è tale da provocarne la morte;
- erbicida, la sostanza che ha una azione tossica su specifiche vegetazioni infestanti.

Foglio di mappa catastale – Un insieme di fogli di mappa individua una sezione censuaria, che a sua volta e ai fini del catasto indica una parte del territorio comunale.

Foraggiere avvicendate

- *Prati avvicendati*, coltivazioni foraggiere erbacee in avvicendamento che occupano il terreno per più annate agrarie consecutive (al massimo fino a cinque anni) e che sono costituite generalmente da leguminose pure o in miscuglio. Si distinguono in puri (erba medica, lupinella, sulla, trifoglio ladino, trifoglio pratense) e misti.
- *Erbai*, coltivazioni foraggiere erbacee in avvicendamento che occupano il terreno al massimo per un'annata agraria (veccia, trifoglio incarnato, cereali in erba ed a maturazione cerosa, ecc.). Si distinguono in puri (avena, bietola, cicerchia, colza, fava, favino, frumento e triticale, granoturco, loglio italico, lupino, miglio, moco, orzo, panico, pimpinella, pisello, ravizzone, sala palustre, segale, senape, serradella, soia, sorgo, trifoglio alessandrino, trifoglio incarnato, trigonella o fieno greco, veccia, vigna cinese) e misti.

Forma di conduzione (rapporti tra impresa e lavoro)

- *Conduzione diretta del coltivatore*, quando il conduttore presta egli stesso lavoro manuale nell'azienda da solo o con l'aiuto di familiari, indipendentemente dall'entità del lavoro fornito da eventuale manodopera salariale, che può anche risultare prevalente rispetto a quella prestata dal conduttore e dai suoi familiari. La conduzione diretta del coltivatore si suddivide ulteriormente nelle seguenti forme:
 - con solo manodopera familiare, quando le giornate lavorative impiegate nell'azienda sono dovute esclusivamente al conduttore, ai suoi familiari o agli altri parenti;
 - con manodopera familiare prevalente, se le giornate di lavoro prestate dal conduttore e dai suoi familiari o dagli altri parenti sono in numero uguale o maggiore di quelle prestate dall'altra manodopera aziendale (salarati fissi, braccianti, ecc.);
 - con manodopera extrafamiliare prevalente, se le giornate di lavoro prestate dal conduttore, e dagli altri parenti, risultano inferiori a quelle dell'altra manodopera aziendale (salarati fissi, braccianti, ecc.).
- *Conduzione con salarati e/o compartecipanti (in economia)*, quando il conduttore impiega per i lavori manuali dell'azienda esclusivamente manodopera fornita da operai a tempo indeterminato o a tempo determinato (salarati fissi ed assimilati, braccianti, giornalieri e simili) e/o compartecipanti, mentre la sua opera e quella dei familiari è rivolta, in generale, alla direzione dell'azienda nei riguardi dei vari aspetti tecnico-organizzativi.
- *Conduzione a colonia parziaria appoderata (mezzadria)*, quando una persona fisica o giuridica (concedente) affida un podere ad un capo famiglia il quale si impegna ad eseguire, con l'aiuto dei familiari (famiglia colonica), tutti i lavori che il podere richiede, sostenendo parte delle spese necessarie.
- *Altra forma di conduzione*, comprende tutte le forme di conduzione non classificabili tra quelle sopraindicate tra le quali:
 - conduzione parziaria non appoderata, con questa forma di conduzione il concedente non conferisce un podere come si riscontra nelle aziende a colonia parziaria appoderata (mezzadria) ma soltanto uno o più appezzamenti di terreno. Inoltre, il rapporto associativo non si estende ai familiari del colono, sebbene questi di norma si avvalgano di familiari per i lavori richiesti dal fondo;
 - soccida: contratto di natura associativa tra chi dispone di bestiame e di terreni a pascolo (soccidante) ed allevatore (soccidario) che presta lavoro manuale, anche se talvolta può conferire parte del bestiame e di altre scorte. I due contraenti si associano per l'allevamento e per l'esercizio delle attività connesse al fine di ripartire i prodotti e gli utili che ne derivano.

Formaggio – Prodotto solido o semisolido, fresco o giunto a maturazione, ottenuto in seguito a coagulazione del latte, del latte scremato, del latte scremato, della crema, della crema di siero di latte o di latticello, o di una combinazione di tali prodotti, con l'azione della pressione o di altri agenti coagulanti appropriati, e sgocciolando parzialmente il siero di latte che si forma in seguito a tale processo di coagulazione.

Forma giuridica

- a) *Azienda individuale*: persona singola, persone legate da vincoli di parentela che conducono unitariamente terreni appartenenti a più componenti
- b) *Comunanza o affittanza collettiva*: la comunanza è un'associazione costituita da collettività di famiglie che conducono in forma mutualistica un'azienda agricola costituita di norma, da terreni pascolativi di proprietà della comunanza stessa. L'affittanza collettiva è un'associazione di lavoratori agricoli che conducono pro-indiviso un'azienda agricola costituita di norma da estese superfici prese in affitto.
- c) *Società di persone e di capitali*: le società di persone sono collettività di soci su base personale e godono di un'autonomia patrimoniale in funzione della destinazione dei beni ad uno scopo comune. Con il contratto i soci regolano la loro reciproca posizione dandosi un ordinamento per lo svolgimento dell'attività sociale e, a tale ordinamento, la legge riconosce efficacia anche nei confronti dei terzi.

Le altre società di persone sono le *società* in nome collettivo, le società in accomandita semplice e le altre forme per le quali sono state osservate le formalità prescritte e la conseguente iscrizione al Registro delle società.

Le società di capitali sono quelle organizzate su base capitalistica nelle quali i beni conferiti non rimangono proprietà comune dei soci ma costituiscono il patrimonio delle società. Rientrano in questa categoria la società per azioni, la società a responsabilità limitata e la società in accomandita per azioni.

- d) *Cooperativa*: per cooperativa si intende l'associazione di agricoltori costituita secondo la legislazione vigente la cui caratteristica fondamentale è la mutualità (stalla sociale, cooperativa per la conduzione dei terreni, ecc.).
- e) *Associazione di produttori*: trattasi di associazioni costituite per iniziativa dei produttori stessi allo scopo di:
- promuovere la concentrazione dell'offerta e la regolarizzazione dei prezzi nella fase della produzione per uno o più prodotti agricoli;
 - mettere a disposizione dei produttori associati mezzi tecnici adeguati per il condizionamento e la commercializzazione dei prodotti in questione.
- I produttori associati hanno l'obbligo di:
- vendere, tramite l'organizzazione dei produttori, tutta la produzione relativa al prodotto o ai prodotti per i quali hanno aderito, con la possibilità, tuttavia, per l'organizzazione di esentare i produttori da tale obbligo per determinate quantità;
 - applicare in materia di produzione e di commercializzazione, le norme adottate dall'organizzazione dei produttori per migliorare la qualità dei prodotti e per adattare il volume dell'offerta alle esigenze del mercato;
 - fornire le informazioni richieste dall'organizzazione in materia di raccolti e disponibilità dei prodotti.
- f) *Ente pubblico*: trattasi di azienda condotta da una persona giuridica di diritto pubblico (Stato, Regioni, Province, Comuni), nonché da altri enti ed istituzioni non aventi scopo di lucro (ospedali, enti comunali di assistenza, enti ecclesiastici e religiosi, fondazioni, istituti penitenziari, scuole agrarie, ecc.).
- g) *Altra forma giuridica*: trattasi di tutte quelle aziende che non rientrano nelle forme giuridiche precedenti.

Fresatura – Pratica che provoca un elevato amminutamento del terreno eseguito con strumenti il cui corpo lavorante è un rotore orizzontale dotato di utensili rigidi (zappatrice) o elastici (fresatrice).

Fruttiferi

- *Frutta fresca di origine temperata*: melo, pero, pesco, nettarina (pesca noce), albicocco, susino, ciliegio (ciliegia tenerina e duracina, ciliegia visciola ed amarena o marasca), cotogno, fico, gelso (bacca), giuggiolo, lampone, loto (kaki), melograno, mirtillo, mora di rovo, nespola comune, nespola del Giappone, ribes comune, ribes nero, sorbo, uva spina.
- *Frutta fresca di origine sub-tropicale*: actinidia (kiwi), ananas, annone, avocado, babaco, banano, dattero, fico d'India, mango, maracuja, papaja, passiflora.
- *Frutta a guscio*: mandorlo, nocciolo, carrubo, noce, pistacchio.

Funghi in grotte, sotterranei, appositi edifici – Coltivazione dei funghi praticata in grotte ovvero nei sotterranei od in appositi edifici. Qualora la stessa superficie di un letto di coltura fosse stata utilizzata più volte nel corso dell'annata agraria è stata conteggiata una sola volta.

Fustaia – Bosco le cui piante, nate da seme, sono destinate a crescere ad alto fusto ed a rinnovarsi per via sessuale (seme).

Giornata di lavoro – Prestazione lavorativa non inferiore alle otto ore. Se il lavoro prestato giornalmente presso l'azienda è stato inferiore alle 8 ore si sono convertite le ore di lavoro in giornate di 8 ore. Se invece le ore di lavoro giornaliero hanno superato le 8 ore non si è operata alcuna conversione. Il numero delle giornate di lavoro fa riferimento a quelle effettivamente prestate con esclusione di giorni di congedo, ferie e malattia.

Goccia (irrigazione a) – Metodo che si basa sull'impiego di tubi ove l'acqua raggiunge esigue pressioni (meno di 3 atm) e gocciolatoi di modesta portata. I risultati desiderati si ottengono con tempi di distribuzione lunghi. Considerare in questa voce anche la *sub-irrigazione*, ovvero il metodo di distribuzione localizzata dell'acqua con tubi sotterranei.

Impiegati – Lavoratori che svolgono un'attività nel campo tecnico-amministrativo di coordinamento e controllo o di esecuzione con diverso grado di responsabilità.

Inerbimento controllato – L'utilizzo di una coltura intercalare avente la finalità di intercettare l'azoto solubile per evitare il dilavamento, effettuata con specie vegetali che vengono interrate prima della successiva coltura.

Irrigazione (superficie irrigabile) – Superficie aziendale che nel corso dell'annata agraria di riferimento potrebbe essere irrigabile in base alla potenzialità degli impianti a disposizione dell'azienda ed alla quantità di acqua disponibile.

Irrorazione per la lotta contro i parassiti e le erbe infestanti (apparecchi meccanici per l') – Apparecchi a motore, a dorso o a trazione animale e tutti gli apparecchi a trazione meccanica e semoventi che servono per irrorare, atomizzare, nebulizzare, polverizzare o bruciare e che vengono utilizzati nella lotta contro i parassiti vegetali ed animali e le erbe infestanti. Sono compresi gli elicotteri, gli aerei e le jeep utilizzati a detto scopo. Sono esclusi gli apparecchi portati a dorso o a trazione animale non azionati a motore.

Latte – Liquido opaco biancastro secreto dalle ghiandole delle femmine dei mammiferi dopo il parto e che costituisce l'alimento dei piccoli nei primi mesi di vita. Il latte di maggiore importanza come prodotto alimentare è il latte vaccino; il latte di capra, di pecora e di bufala viene principalmente usato per la preparazione dei formaggi.

Latte alimentare – Destinato alla alimentazione umana pastorizzato, sterilizzato o uperizzato.

Latte intero – Il latte che abbia subito, in una impresa che tratta il latte, almeno un trattamento termico od un trattamento di effetto equivalente autorizzato ed il cui tenore di materia grassa sia uguale o superiore al 3,50% oppure il cui tenore di materia grassa sia stato portato almeno al 3,50%.

Latte scremato – Latte che abbia subito, in un'impresa che tratta il latte, almeno un trattamento termico od un trattamento di effetto equivalente autorizzato, ed il cui tenore di materia grassa sia stato portato ad un tasso massimo dello 0,30%.

Lavorazione e trasformazione dei prodotti delle coltivazioni (impianti per la) – Impianti propri dell'azienda utilizzati esclusivamente o prevalentemente per la lavorazione e la trasformazione di prodotti aziendali e per la produzione di mangimi da consumarsi in azienda.

Lavoro – I *lavori agricoli* sono quelli che contribuiscono al conseguimento della produzione agricola, forestale e zootecnica, ad eccezione dei lavori domestici (pulizia dell'abitazione, preparazione dei pasti per la famiglia, ecc.). Sono considerati lavori agricoli, purché effettuati dalla manodopera aziendale, la direzione e la sorveglianza dei lavori, l'organizzazione e la gestione aziendale, la conservazione, la lavorazione, la trasformazione e la commercializzazione dei prodotti nonché la manutenzione di fabbricati, macchine ed impianti ed il trasporto per conto dell'azienda. Sono esclusi i lavori effettuati dalla manodopera aziendale presso altre aziende agricole, nonché i lavori di stoccaggio, condizionamento, trasformazione, vendita e trasporto dei prodotti di altre aziende. E' esclusa la manodopera fornita da imprese di esercizio e noleggio di mezzi meccanici, da imprese industriali od a titolo di aiuto reciproco.

Legname

- *Combustibile*, la produzione legnosa destinata direttamente alla combustione di essenze forti e dolci (legna da ardere e fasciame), alla carbonizzazione (legna da carbone e carbonella);
- *da lavoro*, comprende gli assortimenti ricavati sul luogo dell'abbattimento della massa legnosa grezza; le quantità espresse in metri cubi sono quelle effettive della massa legnosa utilizzata, valutata dopo le operazioni di allestimento ed esbosco.

Legnosa agraria – La coltura praticata sulle superfici fuori avvicendamento, investite a coltivazioni di piante legnose agrarie che occupano il terreno per un lungo periodo.

Legumi secchi

- *per foraggio* (esclusi i miscugli): favetta, pisello, veccia, vecciolo;
- *altri*: cece, cicerchia, dolico, fagiuolo, fava, lenticchia, lupino, pisello, serradella, soia.

Letame solido – Qualsiasi tipo di escremento di animale domestico, con o senza stame, comprendente eventualmente una minima quantità di urina. E' da includere in tale voce anche la pollina.

Liquame – Per *liquame* si intende il letame liquido, vale a dire una miscela di escrementi ed urine di animali domestici, con l'aggiunta eventuale di acqua e comprendenti in alcuni casi anche una minima quantità di stame.

Locali per la conservazione dei prodotti (celle frigorifere) – Locali in muratura o prefabbricati predisposti allo stoccaggio di prodotti delle coltivazioni e/o degli allevamenti i quali vengono mantenuti a temperatura ed umidità costanti.

Locali per l'immagazzinamento dei prodotti

- a) *Magazzini*, locali appositamente attrezzati per il deposito e la conservazione dei prodotti dell'azienda (escluse le celle frigorifere).
- b) *Sili da foraggio*, speciali serbatoi in muratura od in plastica rigida destinati alla conservazione del foraggio verde o semiessiccato che vi subisce una particolare maturazione. Sono esclusi i cosiddetti "*sili all'aperto*" costituiti da masse di fieno o paglia pressate e conservate all'aperto.

Lotta biologica – Tecnica di difesa delle piante di interesse agrario basata sull'uso di mezzi biologici inteso nel senso più ampio del termine quale interventi indiretti sulle fasi vegetative delle infestanti, uso di virus e batteri letali specie-specifici, uso di feromoni sessuali a scopo di mascheramento o di confusione oppure ormoni della crescita (juvenoidi), uso di piante-trappola (piante con caratteristiche simili quelle coltivate ma di interesse economico nullo o scarso) oppure, ancora, sull'uso di predatori appositamente allevati allo scopo.

Lotta guidata – Tecnica di difesa delle piante di interesse agrario tendente a limitare l'uso di pesticidi ed erbicidi con la quale il momento dell'intervento non viene più stabilito sulla base di un calendario dei trattamenti ma sulla base del concetto di "soglia economica di intervento" cioè sul limite, da individuare sperimentalmente volta per volta, oltre il quale il danno potenziale provocato dal parassita (stimato quale mancata produzione) è maggiore del costo dell'intervento di difesa stesso nonché su modelli deterministici i cui parametri sono generalmente costituiti dalle fasi fenologiche delle piante, dagli andamenti climatici e pluviometrici, dal monitoraggio dei parassiti (cattura e conteggio con trappole a feromoni).

Lotta integrata – Sistema di regolazione delle popolazioni delle specie dannose che utilizza tutte le tecniche e i mezzi adatte a mantenerle a un livello a cui non causino danni economici. E' una lotta che prevede interventi di diversa natura (biologici, fisici, agronomici e meccanici) limitando quelli chimici ai quali si ricorre solo quando è effettivamente necessario e con prodotti selettivi.

Macchia mediterranea – L'associazione vegetale tipica della fascia litoranea del Mediterraneo, costituita da piante forestali sempreverdi (pino marittimo, cipresso, leccio, sughero, ecc.) alle quali si associano, con carattere di prevalenza, piante arbustive sempreverdi (lentisco, alloro, mirto, corbezzolo, olivastro, oleandro, ecc.). Tali formazioni non sono sottoposte a regolari tagli per la produzione di legname.

Mangime

- *Completo*: la miscela di mangimi per animali che per la loro composizione bastano ad assicurare una razione giornaliera, cioè la quantità necessaria in media al giorno ad un animale di una specie, di una categoria di età e di rendimento determinato, per soddisfare tutti i suoi bisogni.
- *Complementare*: la miscela di mangimi per animali che contengono tassi elevati di alcune sostanze e che, per la loro composizione, assicurano la razione giornaliera soltanto se sono associati ad altri mangimi. Rientrano in questa categoria la maggior parte dei mangimi per ruminanti che in genere sono carenti di fibra e quindi rappresentano una integrazione di una frazione a base di foraggio.

Manodopera (agricola) – Persone di 16 anni e più occupati nei lavori agricoli dell'azienda. Nella Manodopera extrafamiliare (*altra manodopera aziendale*) sono compresi i dirigenti, impiegati, categorie speciali, operai ed assimilati a tempo indeterminato e determinato.

Manodopera agricola familiare – Persone di 16 anni e più appartenenti alla famiglia del conduttore (*v. famiglia del conduttore*) che svolgono lavoro agricolo nell'azienda.

Mezzi di produzione – I dati sui mezzi di produzione riguardano le sementi, i mangimi, i prodotti fitoiatrici e dei concimi chimici distribuiti al settore agricolo nell'anno solare. La periodicità delle rilevazioni è semestrale per i concimi, annuale per gli altri mezzi di produzione. I dati rilevati attraverso le imprese che producono e/o che importano detti prodotti fanno riferimento ai quantitativi distribuiti per uso agricolo dalle stesse ditte al commercio o direttamente.

Mezzi meccanici utilizzati – Mezzi meccanici utilizzati durante l'annata agraria di riferimento per l'effettuazione di lavori agricoli. Sono:

- *di proprietà dell'azienda* i mezzi meccanici di proprietà esclusiva dell'azienda, anche se temporaneamente utilizzati in altre aziende agricole, compresi i mezzi meccanici acquistati in leasing;
- *in comproprietà* i mezzi meccanici di proprietà di due o più aziende agricole;
- *forniti da altre aziende agricole* i mezzi meccanici temporaneamente utilizzati dall'azienda, ma di proprietà di una altra azienda (aiuto reciproco, consorzi per il noleggio di macchine agricole);
- *forniti da organismi associativi* i mezzi meccanici appartenenti a cooperative agricole, enti di sviluppo, consorzi di bonifica, ecc. e utilizzati dall'azienda facente parte dell'organismo associativo stesso;
- *forniti da imprese di esercizio e noleggio* i mezzi meccanici utilizzati in azienda e di proprietà di imprenditori di lavori agricoli e di altre imprese industriali.

Microirrigazione – Forma particolare di irrigazione per aspersione, in cui si fa ricorso ad aspersori di piccola gittata ad alta pressione, con una minimizzazione dei consumi d'acqua.

Mietitrebbiatrici – Macchine semoventi, trainate o portate da trattori, utilizzate per la mietitura, raccolta, trebbiatura dei cereali, dei legumi secchi, dei semi oleosi e delle sementi foraggere.

Monosuccessione – Su uno stesso appezzamento si pratica la coltura di una singola specie.

Motocoltivatori, motozappe, motofesatrici, motofalciatrici – Veicoli a motore, ad un solo asse, utilizzati per i lavori agricoli. Sono esclusi tutti gli apparecchi utilizzati esclusivamente per gli orti familiari, i parchi e i giardini ornamentali.

Mungitura (sala di) – Locale, distinto dalla stalla, appositamente attrezzato con poste fisse ed impianti di mungitura meccanica.

Mungitura completamente automatizzata (sala di) – Sala di mungitura nella quale si svolgono contemporaneamente le operazioni di distacco automatico del porta capezzolo alla fine della mungitura e di registrazione automatica del volume del latte munto durante la mungitura.

Operai a tempo determinato – Operai assunti con un rapporto individuale di lavoro a tempo determinato per l'esecuzione di lavori di breve durata, stagionale o a carattere saltuario oppure assunti per fase lavorativa o per la sostituzione di operai per i quali sussista il diritto alla conservazione del posto. Agli operai a tempo determinato sono assimilati, ai fini del censimento, i compartecipanti, intendendosi per tali lavoratori ai quali vengono affidati, nel corso dell'annata agraria, tutti o soltanto una parte dei lavori che richiede una determinata coltivazione, ricevendo come compenso una quota parte del prodotto.

Operai a tempo indeterminato – Lavoratori agricoli assunti con rapporti di lavoro senza prefissione di termine ed ai quali il datore di lavoro garantisce 181 giornate annuali di effettivo lavoro per tutta la durata del rapporto e la cui retribuzione, riferita ad anno, viene corrisposta mensilmente, a norma del contratto nazionale di lavoro per gli operai agricoli con l'integrazione dei contratti provinciali.

Organismi associativi – Per organismi associativi si intendono le cooperative agricole e gli organismi associativi simili.

- *Cooperative agricole.* Associazioni tra agricoltori costituite secondo la legislazione vigente, aventi scopo mutualistico e rivolte prevalentemente alla fornitura di beni e servizi direttamente agli appartenenti all'organismo sociale e condizioni più vantaggiose. Le cooperative a seconda della finalità e del campo di attività prendono denominazioni diverse, come cantine sociali, oleifici cooperativi, centrali ortofrutticole, latterie e caseifici sociali, macelli cooperativi, ecc..
- *Organismi associativi simili.* Società di diritto o di fatto che operano nel campo agricolo e che hanno lo scopo di conseguire un dato fine economico sia attraverso l'aumento della produzione e della produttività che attraverso l'espletamento di determinati servizi senza che sia sancito il principio mutualistico. Sono compresi tra gli organismi associativi gli enopoli, gli elaiopoli, i consorzi di miglioramento fondiario ed ogni altra società o ente che abbia come scopo mutualistico l'acquisto o la produzione per i propri soci di sostanze utili per l'agricoltura, l'acquisto di terreni, la raccolta, la conservazione, la trasformazione e vendita di prodotti ai soci.

Orti familiari – Piccole superfici utilizzate essenzialmente per la produzione di ortaggi, legumi freschi, patate, ecc. destinati, di norma, ad essere consumati dalla famiglia del conduttore o da altre persone che lavorano nell'azienda. Su tali superfici possono essere eventualmente presenti anche altre coltivazioni erbacee e/o alcune piante legnose agrarie.

Ortive

Le coltivazioni *ortive in piena aria* sono le coltivazioni di legumi freschi ed ortaggi praticate all'aperto sia in pieno campo che in orti stabili o industriali. Si distinguono in:

- *coltivazioni ortive di pieno campo*, quando sono in avvicendamento con le altre coltivazioni agricole;
- *coltivazioni ortive in orti stabili o industriali*, quando sono caratterizzate da un rapido avvicendamento tra di loro e producono ortaggi e legumi freschi normalmente immessi nel commercio.

Le coltivazioni *ortive protette* sono quelle coltivazioni praticate al coperto per tutto o per la maggior parte del ciclo vegetativo. Rientrano in questa voce:

- *legumi freschi:* fagiolo (compresi i fagioli mangiatutto), pisello (compresi i piselli mangiatutto o taccole), fava;
- *carciofo*;
- *fragola*;
- *pomodoro da mensa*;
- *pomodoro da industria*;
- *altre ortive:* acetosella, aglio, asparago, barbabietola da orto, basilico, bietola, broccolo di rapa, cardo, carota, cavolfiore, cavolo a penna, cavolo broccolo, cavolo cappuccio, cavolo di Bruxelles, cavolo rapa, cavolo rosso, cavolo verza, cetriolo da mensa, cetriolini, cicoria o radicchio (da foglie e da radici), cipolla, cocomero o anguria, crescione, finocchio, funghi (esclusi quelli coltivati in grotte, sotterranei o in appositi edifici), indivia (riccia e scarola), lattuga (cappuccina romana, da taglio), mais dolce, melanzana, melone o popone o cantalupo, pastinaca, peperone, porro, prezzemolo, rapa, ravanella, scalogno,

scorzonera, scorzonera bianca, sedano (da coste e da foglie), sedano rapa (da radice), spinacio, topinambur, zucca, zucchine.

Ovini

Pecore e agnelle montate.

- *Pecore*, femmine che hanno partorito almeno una volta anche se alla data di riferimento della rilevazione sono a riposo o stanno allattando. In questa categoria sono comprese le pecore riformate al termine della loro carriera economica.
- *Agnelle montate*, femmine di meno di un anno montate per la prima volta che non hanno ancora figliato.
- Altri ovini, *agnelli (maschi e femmine di età inferiore ad un anno)*, *agnelloni*, *castrati*, *montoni*. In questa categoria sono comprese le femmine di età superiore ad un anno che non hanno mai partorito (non comprese nelle pecore).
- *Agnelloni*: ovini interi di età superiore ai 12 mesi, non destinati alla riproduzione.
- *Castrati*: maschi della specie ovina di età superiore ad 1 anno castrati destinati alla macellazione.

Pacciamatura – Pratica di copertura del suolo con utilizzo di materiali di origine naturale (paglia, trucioli di legno, schegge di corteccia, foglie secche, ecc.) o di origine artificiale (film plastici, teli di carta, tessuto-non-tessuto, composti altri derivati industriali, ecc.) posto direttamente a contatto con il terreno con diversi scopi agronomici.

Parco – Area naturale protetta iscritta in un elenco ufficiale, generalmente dotata di perimetrazione e di un Ente Gestore operativo. La Legge quadro sulle aree protette, 6 Dicembre 1991, n. 394 all'art.1 comma 1 definisce i parchi nazionali come "costituiti da aree terrestri, lacuali o marine che contengono uno o più ecosistemi intatti o anche parzialmente alterati da interventi antropici, una o più formazioni fisiche, geologiche, geomorfologiche, biologiche di rilievo nazionale o internazionale per valori naturalistici, scientifici, estetici, culturali, educativi e ricreativi, tali da richiedere l'intervento dello Stato ai fini della loro conservazione per le generazioni presenti e future" Il comma 2 definisce i parchi regionali naturali "costituiti da aree terrestri, fluviali, lacuali, ed eventualmente tratti di mare prospicienti la costa, di valore naturalistico ed ambientale, che costituiscono, nell'ambito di una o più Regioni limitrofe, un sistema omogeneo individuato dagli assetti naturali dei luoghi, dai valori paesaggistici e dalle tradizioni culturali delle popolazioni locali".

Parenti del conduttore che lavorano in azienda – Per parenti del conduttore che lavorano in azienda si intendono i discendenti, gli ascendenti ed altri parenti o affini del conduttore (compresi i casi di parentela derivante da adozione) non facenti parte della famiglia del conduttore stesso, la cui attività lavorativa presso l'azienda durante l'annata agraria non è stata svolta a carattere saltuario o occasionale.

Particella catastale – Poligono chiuso di una porzione di territorio situata in uno stesso Comune appartenente ad un'unica proprietà (la quale può appartenere a più soggetti), avente la stessa qualità o classe e la stessa destinazione. Una particella è individuata da un numero, da un foglio catastale all'interno del quale è inserita, dal Comune e Provincia in cui il foglio ricade.

Piante industriali – Tabacco, luppolo, cotone, piante da semi oleosi (colza e ravizzone, girasole, soia, arachide, canapa, lino, papavero, ricino, senape, sesamo), piante aromatiche, medicinali, da condimento (aneto, angelica, anice, assenzio, belladonna, camomilla, capperi, cerfoglio, cumino o carvi, digitale, dragoncello, gelsomino, genziana, hamamelis, issopo, lavanda, liquirizia, maggiorana, malva, melissa o cedronella, menta, origano, piretro, rabarbaro, rafano, rosmarino, ruchetta, salvia, segale cornuta, timo, valeriana, zafferano), canapa (fibra). Canna da zucchero, cicoria da caffè, giaggiolo (ireos), lino (fibra), saggina da scopa, scopiglio, sorgo zuccherino.

Piante sarchiate da foraggio – Barbabetola da foraggio e semizuccherina, carota da foraggio, cavolo da foraggio o rutabaga, pastinaca da foraggio, topinambur, zucca da foraggio. Sono escluse le superfici destinate alla produzione di sementi.

Piantine – Piantine non legnose ai primi stadi di sviluppo destinate alla vendita per essere trapiantate.

Pioppeti – Superfici utilizzate per la coltivazione dei pioppi ad alto fusto anche se il suolo viene parzialmente adibito a coltivazioni erbacee a carattere accessorio o marginale.

Prati permanenti e pascoli – Coltivazioni foraggere erbacee fuori avvicendamento che occupano il terreno per un periodo superiore a cinque anni.

- *Prato permanente* quando il foraggio viene, di norma, raccolto mediante falciatura.
- *Pascolo* quando il foraggio viene utilizzato, di regola, soltanto dal bestiame pascolante.

Prodotti condizionati – Sono da intendere tutti i prodotti principali (o grezzi) che hanno subito una lavorazione e/o manipolazione diversa dalla trasformazione e/o specifici trattamenti fisico-chimici finalizzati a consentirne il trasferimento nello spazio e nel tempo (disidratazione, insilamento, confezionamento, surgelazione, salatura, presso-condizionato o sottovuoto, ecc.).

Prodotti ottenuti dalla lavorazione del latte in azienda – Vanno indicati i singoli quantitativi dei prodotti ottenuti nell'azienda dalla trasformazione del latte munto nell'azienda stessa (formaggio, burro, ricotta).

Prodotti trasformati – Sono da intendere tutti i prodotti derivati dalla trasformazione di prodotti primari (ad esempio, farine di cereali, vino, olio di oliva, passate di pomodoro, ecc.).

Produzione di mangime (impianti per la) – Impianti utilizzati per ridurre in farina o in piccoli frammenti le granaglie ed i foraggi destinati all'alimentazione del bestiame e per miscelare gli elementi costitutivi dei mangimi, previamente tritati o macinati.

Purino – Si intende l'urina di animali domestici comprendenti eventualmente una minima quantità di escrementi e/o acqua.

Raccogliatrici pressatrici di foraggio – Macchine semoventi oppure trainate, portate o semiportate da trattori che effettuano in maniera continua la raccolta, la trinciatura ed il caricamento del foraggio (verde, da insilare semiappassito o secco) e della paglia lasciati sul posto o preventivamente disposti in andane.

Raccolta (macchine per la)

- *Delle ortive*: macchine specializzate per la raccolta di prodotti ortivi, dotate di pettine battitore che possono realizzare in una sola operazione e in modo continuo il distacco delle parti non utilizzabili degli ortaggi e la loro raccolta. Il prodotto raccolto può essere convogliato provvisoriamente in tramogge situate nella stessa macchina;
- *Di uva*: macchine semoventi, oppure trainate o portate da trattori, utilizzate per la vendemmia e costituite da una piattaforma portante e da una testa di raccolta, nonché da installazioni per la raccolta e lo scarico dell'uva;
- *Della frutta*: macchine semoventi dotate di piattaforma mobile a comando idraulico portata all'estremità di telai articolati capaci di spostarsi verticalmente ed orizzontalmente (carrelli elevatori), utilizzati per la raccolta della frutta.

Raccolta meccanizzata della patata (macchine per la) – Macchine semoventi oppure trainate o portate da trattori, che estraggono le patate dal terreno, le separano dalle foglie, zolle, terriccio, ecc., le dispongono in file, le raccolgono e/o le caricano in sacchi o in casse o recipienti da carico o su di un rimorchio. Gli organi che eseguono tale operazione possono essere raccolti in un'unica macchina o divisi in più macchine semplici collegate tra loro.

Raccolta meccanizzata della barbabietola da zucchero (macchine per la) – Macchine semoventi, oppure trainate o portate da trattori, che scollettano le barbabietole da zucchero, le estraggono dal terreno, le allineano in file, le raccolgono in casoni e/o distruggono le foglie, oppure le sistemano in andane trasversali o longitudinali. Gli organi che eseguono tale operazione possono essere raccolti in un'unica macchina o divisi in più macchine semplici collegate tra loro.

Refrigerazione e/o il trattamento igienico del latte (impianti per la) – Impianti per il raffreddamento e la conservazione del latte freddo dopo la mungitura per impedire la moltiplicazione dei batteri. Subito dopo la mungitura si esegue anche la filtrazione del latte mediante filtri adatti, semplici e disinfettabili.

Ricoveri

- *Stalle*: i locali appositamente adibiti all'allevamento dei bovini. Esse possono essere a *stabulazione fissa*, quando i bovini vivono costantemente nelle poste, oppure a *stabulazione libera* allorché gli animali possono muoversi liberamente nell'ambito delle diverse zone della stalla (zona di riposo, di alimentazione, sala di mungitura, ecc.).
- *Ovili*: i locali appositamente predisposti per l'allevamento degli ovini. Come le stalle per bovini, gli ovili possono essere a *stabulazione fissa* o a *stabulazione libera*.
- *Porcilaie*: i locali appositamente predisposti per l'allevamento suino aventi caratteristiche particolari in relazione al tipo di specializzazione produttiva. Le porcilaie *da riproduzione* sono caratterizzate dalla presenza di una zona parto, allevamento e svezzamento destinata ad ospitare le scrofe e la relativa nidata. Le porcilaie *da ingrasso* sono destinate all'allevamento dei suini svezzati, sino al momento della loro vendita.
- *Pollai*: i locali appositamente predisposti per gli allevamenti avicoli e con caratteristiche particolari a seconda del tipo di allevamento praticato. Nei pollai per *allevamento a terra*, l'allevamento stesso è effettuato al suolo in capannoni aperti o chiusi; nei pollai destinati all'*allevamento in batteria* l'allevamento stesso è effettuato al suolo in capannoni aperti o chiusi; nei pollai destinati all'*allevamento in batteria* l'allevamento stesso è effettuato con un sistema di gabbie disposte in fila, in un unico piano o incastellate.

Ripuntatura – Come lavorazione di coltivazione è chiamata anche scarificazione. Si attua nei prati vecchi in inverno o inizio primavera allo scopo di favorire la penetrazione dell'aria, dell'acqua e dei fertilizzanti, di intensificare l'attività microbica e di propiziare la mineralizzazione della sostanza organica.

Ristallo – Un allevamento di bovini generalmente vitelli) acquistati all'esterno, in Italia o all'estero e destinati al macello (sono pertanto esclusi gli acquisti di capi da riproduzione o da rimonta come ad esempio le manze da allevamento).

Rotazione (o avvicendamento a ciclo chiuso) – La successione segue un piano prestabilito di colture che ritornano ciclicamente sugli stessi appezzamenti.

Sarchiatura – Tipica lavorazione di coltivazione, si esegue su piante seminate a file, smuovendo la porzione di terreno libero dalla coltura.

Scarificazione – Come lavorazione di coltivazione è chiamata anche ripuntatura. Si attua nei prati vecchi in inverno o inizio primavera con attrezzi che incidono il terreno con tagli verticali allo scopo di favorire la penetrazione dell'aria, dell'acqua e dei fertilizzanti, di intensificare l'attività microbica e di propiziare la mineralizzazione della sostanza organica.

Scorrimento superficiale ed infiltrazione laterale – Metodo di irrigazione in cui l'acqua viene fatta scorrere sul terreno sistemato a piani inclinati (è tipica delle marcite lombarde) oppure viene immessa in canaletti o in solchi e raggiunge lateralmente, per infiltrazione, le radici delle piante coltivate. E' frequente nell'irrigazione delle sarchiate, in genere, e delle culture ortive del Mezzogiorno.

Sementi – Superfici per la produzione di sementi destinate alla vendita per essere trapiantate. Sono escluse le superfici per la produzione di sementi di cereali, di leguminose, di patate da semina, di piante da semi oleosi. Le superfici utilizzate per la produzione di sementi per il fabbisogno aziendale rientrano nelle varie voci relative alle singole colture.

Seminativi – Le colture di piante erbacee, soggette all'avvicendamento colturale che prevede una durata delle coltivazioni non superiore a cinque anni.

Serre – Costruzione per la protezione delle coltivazioni, di altezza sufficiente per potervi accedere ed eseguire le operazioni colturali e che realizza un ambiente artificiale che permette di coltivare piante fuori stagione o piante che esigono speciali condizioni climatiche. Fra le serre sono comprese sia le installazioni di tipo tradizionale con strutture in muratura o metallica e con copertura di vetro, che le costruzioni più semplici, generalmente costituite da intelaiatura di legno con copertura di materiale plastico rigido o flessibile estesa sia al tetto sia alle pareti, che di norma si rinnova all'inizio della campagna. Non sono considerate serre le costruzioni la cui copertura è limitata al tetto, dato che non si realizza quella differenza tra condizioni ambientali interne ed esterne che è caratteristica delle serre vere e proprie.

Sezione censuaria – Parte del territorio in cui ai fini del catasto è suddiviso il Comune.

Sgombero quotidiano del letame o rimozione dei rifiuti (impianti per lo) – Impianti fissi, meccanici o semi meccanici, che trasportano il letame o i rifiuti fuori dai ricoveri nelle concimaie. Sono esclusi i caricatori frontali o posteriori, i ripulitori-trasportatori di letame fissati alle trattrici e le treggie utilizzate per lo sgombero.

Sili da foraggio – Speciali serbatoi in muratura od in plastica rigida destinati alla conservazione del foraggio verde o semiessiccato che vi subisce una particolare maturazione. Possono essere di tipo *verticale* (*ermetici, a compressione, ciclatori*) e *orizzontali* (*a trincea, a fossa, a corridoio, a cumulo*). Sono da escludere i cosiddetti "sili all'aperto" costituiti da masse di fieno o paglia pressate e conservate all'aperto.

Sommersione – Metodo che prevede la sommersione del terreno con uno strato d'acqua per periodi variabili e con livelli variabili. (tipico delle risaie). L'irrigazione "a conca" degli alberi da frutto nel Mezzogiorno è assimilata alla sommersione.

Sovescio – Pratica agricola che prevede la coltivazione di colture intercalari a rapido sviluppo e seminate a forte densità col fine di apportare al terreno azoto e altri elementi fertilizzanti.

Suini

- *Verri*: maschi interi già utilizzati per la funzione riproduttiva o ad essa destinati.
- *Scrofe*: femmine utilizzate o destinate alla riproduzione.
- *Suini da macello*: suini destinati alla produzione di carne compresi i verri e le scrofe riformate, ossia al termine della loro carriera riproduttiva.

Sughero – Sostituisce l'epidermide nella struttura secondaria della pianta; è formato da più strati di cellule nelle cui pareti deposita la suberina, derivata da acidi grassi.

Superficie aziendale

- **Superficie Totale:** area complessiva dei terreni dell'azienda formata dalla superficie agricola utilizzata, da quella coperta da arboricoltura da legno, da boschi, dalla superficie agraria non utilizzata, nonché dall'area occupata da parchi e giardini ornamentali, fabbricati, stagni, canali, cortili situati entro il perimetro dei terreni che costituiscono l'azienda.
- **Superficie agricola utilizzata:** insieme dei terreni investiti a seminativi, coltivazioni legnose agrarie, orti familiari, prati permanenti e pascoli e castagneti da frutto. Essa costituisce la superficie investita ed effettivamente utilizzata in coltivazioni propriamente agricole. E' esclusa la superficie investita a funghi in grotte, sotterranei ed appositi edifici.
- **Agraria non utilizzata:** insieme dei terreni dell'azienda non utilizzati a scopi agricoli per una qualsiasi ragione (di natura economica, sociale od altra), ma suscettibili di essere utilizzati a scopi agricoli mediante l'intervento di mezzi normalmente disponibili presso un'azienda agricola. Sono compresi gli eventuali terreni abbandonati facenti parte dell'azienda ed aree destinate ad attività ricreative. Sono esclusi i terreni a riposo.
- **Altra:** è costituita dalle aree occupate da fabbricati, cortili, strade poderali, fossi, canali, cave, terre sterili, rocce, parchi e giardini ornamentali. Sono comprese anche le superfici delle grotte, dei sotterranei e degli appositi edifici destinati alla coltivazione dei funghi.

Superficie in produzione – Per superficie in produzione si intende quella che risulta occupata dagli impianti in fase produttiva, anche se, a seguito di avversità climatiche e/o attacchi parassitari, non ha dato luogo a produzione.

Terreni a riposo – Terreni, lavorati (maggesi) o non, che entrano in avvicendamento e sui quali non è praticata alcuna coltura nel corso dell'annata agraria. I dati sono forniti distintamente per le superfici soggette e non a regime d'aiuto comunitario secondo quanto previsto dalla nuova Politica Agraria Comune (PAC). Sono esclusi i terreni in stato di abbandono per una qualsiasi ragione di natura economica, sociale od altra.

Titolo di possesso dei terreni – Sono assimilati alla *proprietà*: l'usufrutto, l'enfiteusi, l'assegnazione dei terreni da parte di enti di sviluppo, consorzi e simili, il beneficio parrocchiale, la colonia perpetua. Sono assimilati all'*affitto*: l'affitto misto e l'uso gratuito.

Trasformazione di uva e olive (impianti per la) – Impianti utilizzati per la trasformazione dell'uva o delle olive azionati a motore e situati, in genere, in appositi locali destinati ed attrezzati a tale scopo. Sono escluse le pigiatrici, le diraspatrici ed i torchi azionati a mano.

Trattamento e la trasformazione del latte (impianti per il) – Impianti propri dell'azienda utilizzati esclusivamente o prevalentemente per il trattamento e la trasformazione del latte aziendale.

Trattrici – Trattrici con almeno due assi, utilizzate per l'esecuzione dei lavori agricoli. Sono compresi i veicoli a motore trasformati (derivate) ed i veicoli a motore specializzati (Jeep, Unimag, ecc.) che vengono utilizzati come trattrici agricole propriamente dette.

Tunnel e campane

- **Tunnel:** coperture installate allo scopo di proteggere file di piante;
- **Campane:** coperture installate allo scopo di proteggere singole piante.

Tra i tunnel e le campane sono compresi i cassoni fissi e mobili.

Uso civico – E' il diritto che gruppi di persone (collettività di abitanti di un Comune o di una sua frazione) o, anche, di una sola parte di essi o di una collettività di altro tipo (associazione agraria, università, comunanza, partecipazione, dominio collettivo, vicinia, regola, ecc.), esercitano su terreni appartenenti a privati, oppure, ad enti territoriali od associativi di vario genere (Legge 16 giugno 1927, n. 1766, G.U. 3 ottobre 1927, n. 228 e regolamento di applicazione 26 febbraio 1926, n. 332, G.U. 8 marzo 1928, n. 57 e leggi delle Regioni di Statuto ordinario ed a Statuto speciale che regolano la materia).

Uva per la produzione di vini a denominazione di origine controllata (vini DOC) e controllata e garantita (vini DOCG) – Uva prodotta da viti appartenenti a vitigni di uva da vino le cui superfici sono iscritte all'*Albo dei vigneti* istituito presso le Camere di Commercio, Industria, Artigianato e Agricoltura, per la produzione di vini a denominazione di origine controllata (vini DOC) e controllata e garantita (vini DOCG). Tale uva può essere destinata in tutto o in parte alla produzione di altri vini o al consumo diretto.

Uva per la produzione di altri vini (compresi i vini da tavola con indicazione geografica) – Uva prodotta da viti appartenenti a vitigni di uva da vino le cui superfici non sono iscritte all'*Albo dei vigneti*. Tale uva può anche essere destinata in tutto o in parte al consumo diretto.

Uva da tavola – Uva prodotta da viti appartenenti a vitigni di uva da tavola, anche se essa viene destinata del tutto o in parte alla vinificazione.

Uva per la produzione di vini da tavola con indicazione geografica – Uva per la produzione di altri vini le cui superfici sono destinate dall'azienda alla produzione di vini da tavola con indicazione geografica e dichiarate come tali alla competente Camera di Commercio, Industria, Artigianato e Agricoltura. Per indicazione geografica si intende la specificazione della zona di produzione in cui ricadono le superfici a vite. Tale zona può essere costituita da una o più unità amministrative (Comune, Provincia, Regione) oppure da una parte del loro territorio o da località delimitate da apposito decreto del Ministero dell'agricoltura e delle foreste.

Viti madri di portinnesto – Piante di vite appartenenti a varietà coltivate per la produzione di materiale per la moltiplicazione della vite (tralci). Trattasi di particolari varietà di viti dalle quali vengono prelevate parti di tralci le quali, interrate, emettono radici dando origine ad una nuova piante di vite (barbatella).

Viti non innestate – Giovani piante di vite messe a dimora e non ancora innestate, ma destinate ad esserlo.

Vitigno – Varietà di una stessa specie di vite, compresi i loro incroci e reincroci, nonché gli incroci tra diverse specie di vite, coltivate per la produzione di uva da vino, uva da tavola o materiale per la moltiplicazione vegetativa della vite.

Vivai – Superfici investite a piantine legnose agrarie e forestali, destinate ad essere trapiantate. Sono esclusi i vivai forestali destinati al fabbisogno aziendale, la cui superficie è compresa tra le colture boschive.