

CARATTERISTICHE STRUTTURALI DELLE AZIENDE AGRICOLE

FASCICOLO PROVINCIALE
TORINO



SISTEMA STATISTICO NAZIONALE
ISTITUTO NAZIONALE DI STATISTICA

Caratteristiche strutturali delle aziende agricole

FASCICOLO PROVINCIALE TORINO

*5° Censimento generale dell'agricoltura
22 ottobre 2000*

Coordinatore scientifico: Bruno Massoli
Progetto informatico elaborazione dati: M. Carla Runci
Progetto informatico diffusione dati: Alberto Sorce
Coordinamento editoriale diffusione dati: Franco Lorenzini

Per chiarimenti sul contenuto
della pubblicazione rivolgersi a:
ISTAT, Servizio CUE, Via Adolfo Ravà 150 - Roma

Tel: 06.59584535 - 06.59524573
Fax: 06.5940121

**CARATTERISTICHE
STRUTTURALI
DELLE AZIENDE
AGRICOLE**

**FASCICOLO PROVINCIALE
TORINO**

Istituto Nazionale di Statistica
Via Cesare Balbo, 16 - Roma

Coordinamento tecnico editoriale:
Andrea Braghin - Piero Crivelli
Servizio Produzione Editoriale
Via Tuscolana, 1782 - Roma

Stampa Digitale:
Industrie Abbate S.p.a. - febbraio 2003

Tiratura:
200 copie

Si autorizza la riproduzione a fini
non commerciali e con la citazione della fonte

Il volume e le tavole in esso contenute sono disponibili in formato
elettronico al sito Internet dell'Istat: www.istat.it o al sito dedicato
esclusivamente ai censimenti: www.censimenti.it

Indice

Presentazione	13
----------------------------	-----------

Introduzione

1. Cenni storici	15
2. Le basi giuridiche	16
3. La struttura organizzativa	16
4. Le attività di formazione ed istruzione della rete di rilevazione	20
5. Il campo di osservazione e l'unità di rilevazione	20
6. I criteri per l'individuazione delle aziende agricole	21
7. Il questionario di rilevazione	22
8. Epoca di riferimento dei dati	23
9. L'aggiornamento degli elenchi comunali delle aziende agricole	23
10. Le indagini pilota pre-censuarie	25
11. Le operazioni preliminari della rete di rilevazione	26
12. Le attività di raccolta dei dati	27
13. La registrazione controllata	28
14. Il trattamento informatico dei dati	29
15. Il piano di diffusione dei risultati	30
16. Le indagini di qualità e copertura	32

Avvertenze alle tavole	35
-------------------------------------	-----------

Tavole statistiche

Capitolo 1 – Confronti temporali (Universo Italia)

Tavola 1.1	– Aziende e relativa superficie totale per forma di conduzione e titolo di possesso dei terreni	43
Tavola 1.2	– Aziende e relativa superficie agricola utilizzata (SAU) per forma di conduzione e titolo di possesso dei terreni	43
Tavola 1.3	– Aziende e relativa superficie totale per classe di superficie totale e classe di superficie agricola utilizzata (SAU)	44
Tavola 1.4	– Aziende e relativa superficie investita per le principali coltivazioni praticate	44
Tavola 1.5	– Aziende con irrigazione secondo il tipo di approvvigionamento dell'acqua irrigua ed il sistema di irrigazione	45
Tavola 1.6	– Aziende con irrigazione secondo le principali coltivazioni irrigate	45
Tavola 1.7	– Aziende con allevamenti secondo le principali specie di bestiame	46
Tavola 1.8	– Aziende e relativo numero di giornate di lavoro per categoria di manodopera aziendale e classe di giornate di lavoro aziendale	46
Tavola 1.9	– Aziende con abitazioni	47

Tavola 1.10	– Aziende che utilizzano mezzi meccanici nel complesso e numero di mezzi di proprietà dell'azienda	47
-------------	--	----

Capitolo 2 – Dati provinciali (Universo Italia)

Notizie generali sull'azienda

Tavola 2.1	– Aziende, relativa superficie totale e numero di giornate di lavoro effettuate nell'azienda per classe di superficie totale e forma giuridica	51
Tavola 2.2	– Aziende, relativa superficie totale e numero di giornate di lavoro effettuate nell'azienda per classe di superficie totale e forma di conduzione	53
Tavola 2.3	– Aziende, relativa superficie agricola utilizzata (SAU) e numero di giornate di lavoro effettuate nell'azienda per classe di superficie agricola utilizzata e forma giuridica	54
Tavola 2.4	– Aziende, relativa superficie agricola utilizzata (SAU) e numero di giornate di lavoro effettuate nell'azienda per classe di superficie agricola utilizzata e forma di conduzione	56
Tavola 2.5	– Aziende e relativa superficie totale per classe di superficie totale, forma di conduzione, titolo di possesso dei terreni e zona altimetrica	57
Tavola 2.6	– Aziende e relativa superficie agricola utilizzata (SAU) per classe di superficie agricola utilizzata, forma di conduzione, titolo di possesso dei terreni e zona altimetrica	65
Tavola 2.7	– Aziende per numero dei corpi di terreno, classe di superficie totale e classe di superficie agricola utilizzata (SAU)	73
Tavola 2.8	– Superficie totale per numero dei corpi di terreno, classe di superficie totale e classe di superficie agricola utilizzata (SAU)	74
Tavola 2.9	– Superficie agricola utilizzata (SAU) per numero dei corpi di terreno, classe di superficie totale e classe di superficie agricola utilizzata	75

Utilizzazione dei terreni

Tavola 2.10	– Aziende e relativa superficie per forma di utilizzazione dei terreni, classe di superficie totale e classe di superficie agricola utilizzata (SAU)	76
Tavola 2.11	– Aziende con seminativi e relativa superficie investita per classe di superficie agricola utilizzata (SAU) e principali coltivazioni praticate	77
Tavola 2.12	– Aziende con coltivazioni legnose agrarie e relativa superficie investita per le principali coltivazioni praticate e per classe di superficie agricola utilizzata (SAU).....	85
Tavola 2.13	– Aziende con vite e relativa superficie investita per natura della produzione, classe di superficie agricola utilizzata (SAU), forma di conduzione e zona altimetrica	86
Tavola 2.14	– Aziende con vite e relativa superficie investita per natura della produzione e classe di superficie investita a vite	90
Tavola 2.15	– Aziende con vite e relativa superficie investita per classe di superficie investita a vite, classe di superficie agricola utilizzata (SAU) e forma di conduzione	91
Tavola 2.16	– Aziende con vite e relativa superficie investita per natura della produzione, età delle viti e tipo di vitigno	92
Tavola 2.17	– Aziende con arboricoltura da legno e/o boschi e relativa superficie per classe di superficie totale e zona altimetrica	100
Tavola 2.18	– Aziende che attuano la gestione dei boschi per tipo di intervento e forma giuridica	104

Tavola 2.19	– Aziende che attuano la gestione dei boschi per tipo di intervento, classe di superficie totale, forma di conduzione e zona altimetrica	105
Tavola 2.20	– Aziende con superficie irrigabile per classe di superficie irrigabile, classe di superficie totale, classe di superficie agricola utilizzata (SAU) e zona altimetrica	106
Tavola 2.21	– Aziende che praticano l'irrigazione e relativa superficie irrigata per classe di superficie irrigata, classe di superficie totale, classe di superficie agricola utilizzata (SAU) e zona altimetrica	107
Tavola 2.22	– Aziende per principali coltivazioni irrigate e relativa superficie irrigata per classe di superficie agricola utilizzata (SAU), classe di superficie irrigata e zona altimetrica	108
Tavola 2.23	– Aziende che praticano l'irrigazione per tipo di approvvigionamento dell'acqua irrigua, classe di superficie totale e classe di superficie agricola utilizzata (SAU)	109
Tavola 2.24	– Aziende che praticano l'irrigazione per tipo di approvvigionamento dell'acqua irrigua, forma di conduzione e zona altimetrica	110
Tavola 2.25	– Aziende per sistema di irrigazione e relativa superficie irrigata per classe di superficie agricola utilizzata (SAU), classe di superficie irrigata e zona altimetrica	111
Tavola 2.26	– Aziende con impianti per la lavorazione e trasformazione dei prodotti delle coltivazioni per classe di superficie totale e classe di superficie agricola utilizzata (SAU)	112
Allevamenti		
Tavola 2.27	– Aziende con allevamenti e relativo numero di capi per specie di bestiame, classe di superficie totale e classe di superficie agricola utilizzata (SAU)	113
Tavola 2.28	– Aziende con allevamenti e relativo numero di capi per specie di bestiame, forma di conduzione e zona altimetrica	114
Tavola 2.29	– Aziende con bovini e/o bufalini e relativo numero di capi per classe di superficie totale e categoria	115
Tavola 2.30	– Aziende con suini e relativo numero di capi per classe di superficie totale e categoria	116
Tavola 2.31	– Aziende con ovini, caprini, equini, allevamenti avicoli, conigli, struzzi e/o altri allevamenti e relativo numero di capi per classe di superficie totale, specie e categoria	117
Tavola 2.32	– Aziende con bovini e relativo numero di capi per classe di capi, classe di superficie totale e classe di superficie agricola utilizzata (SAU)	118
Tavola 2.33	– Aziende con bovini e relativo numero di capi per classe di capi, forma di conduzione e zona altimetrica	119
Tavola 2.34	– Aziende con vacche da latte e relativo numero di capi per classe di capi, classe di superficie totale e classe di superficie agricola utilizzata (SAU)	120
Tavola 2.35	– Aziende con vacche da latte e relativo numero di capi per classe di capi, forma di conduzione e zona altimetrica	121
Tavola 2.36	– Aziende con suini e relativo numero di capi per classe di capi, classe di superficie totale e classe di superficie agricola utilizzata (SAU)	122
Tavola 2.37	– Aziende con suini e relativo numero di capi per classe di capi, forma di conduzione e zona altimetrica	123
Tavola 2.38	– Aziende con ovini e relativo numero di capi per classe di capi, classe di superficie totale e classe di superficie agricola utilizzata (SAU)	124
Tavola 2.39	– Aziende con ovini e relativo numero di capi per classe di capi, forma di conduzione e zona altimetrica	125

Tavola 2.40	– Aziende con polli da carne e relativo numero di capi per classe di capi, classe di superficie totale e classe di superficie agricola utilizzata (SAU)	126
Tavola 2.41	– Aziende con polli da carne e relativo numero di capi per classe di capi, forma di conduzione e zona altimetrica	127
Tavola 2.42	– Aziende con galline da uova e relativo numero di capi per classe di capi, classe di superficie totale e classe di superficie agricola utilizzata (SAU)	128
Tavola 2.43	– Aziende con galline da uova e relativo numero di capi per classe di capi, forma di conduzione e zona altimetrica	129
Tavola 2.44	– Aziende che dispongono di ricoveri per animali e relativo numero di ricoveri per specie di ricovero, classe di superficie totale, classe di capienza di capi adulti ricoverabili e zona altimetrica	130
Tavola 2.45	– Aziende che dispongono di ricoveri per animali per numero di capi adulti ricoverabili, tipo di ricovero e tipo di impianto	131

Mezzi meccanici

Tavola 2.46	– Aziende che utilizzano mezzi meccanici aziendali ed extraziendali per titolo di possesso dei mezzi meccanici, tipo di mezzo utilizzato e zona altimetrica.....	132
Tavola 2.47	– Aziende che utilizzano mezzi meccanici aziendali ed extraziendali per tipo di possesso, tipo di mezzo utilizzato e zona altimetrica	133
Tavola 2.48	– Aziende che utilizzano mezzi meccanici di proprietà dell'azienda e relativo numero di mezzi per classe di superficie agricola utilizzata (SAU) e tipo di mezzo utilizzato	134
Tavola 2.49	– Aziende che utilizzano i principali mezzi meccanici di proprietà dell'azienda per numero di mezzi e tipo di mezzo utilizzato	135

Lavoro

Tavola 2.50	– Aziende e relativo numero di giornate di lavoro aziendale per classe di giornate di lavoro, classe di superficie totale e classe di superficie agricola utilizzata (SAU)	136
Tavola 2.51	– Aziende e relativo numero di giornate di lavoro aziendale per classe di giornate di lavoro, forma di conduzione e zona altimetrica	137
Tavola 2.52	– Aziende per categoria di manodopera familiare, classe di superficie totale, classe di superficie agricola utilizzata (SAU) e sesso	138
Tavola 2.53	– Aziende per categoria di altra manodopera aziendale, classe di superficie totale, classe di superficie agricola utilizzata (SAU) e sesso	140
Tavola 2.54	– Giornate di lavoro aziendale per categoria di manodopera familiare, classe di superficie totale, classe di superficie agricola utilizzata (SAU) e sesso	142
Tavola 2.55	– Giornate di lavoro aziendale per categoria di altra manodopera aziendale, classe di superficie totale, classe di superficie agricola utilizzata (SAU) e sesso	144
Tavola 2.56	– Aziende per categoria di manodopera familiare, forma di conduzione, zona altimetrica e sesso	146
Tavola 2.57	– Aziende per categoria di altra manodopera aziendale, forma di conduzione, zona altimetrica e sesso	147
Tavola 2.58	– Giornate di lavoro aziendale per categoria di manodopera familiare, forma di conduzione, zona altimetrica e sesso	148
Tavola 2.59	– Giornate di lavoro aziendale per categoria di altra manodopera aziendale, forma di conduzione, zona altimetrica e sesso	149
Tavola 2.60	– Componenti della manodopera familiare per categoria, classe di superficie totale, classe di superficie agricola utilizzata (SAU) e sesso	150

Tavola 2.61	– Persone per categoria di altra manodopera aziendale, classe di superficie totale, classe di superficie agricola utilizzata (SAU) e sesso	152
Tavola 2.62	– Persone per categoria di manodopera familiare, forma di conduzione, zona altimetrica e sesso	154
Tavola 2.63	Persone per categoria di altra manodopera aziendale, forma di conduzione, zona altimetrica e sesso	155
Tavola 2.64	– Componenti la famiglia del conduttore per numero di componenti, classe di superficie agricola utilizzata (SAU), classe di giornate di lavoro aziendale e sesso	156
Tavola 2.65	– Componenti la famiglia del conduttore per numero di componenti, forma di conduzione, zona altimetrica e sesso	158
Tavola 2.66	– Componenti la famiglia e parenti del conduttore con attività lavorativa esercitata esclusivamente o prevalentemente presso l'azienda o fuori l'azienda per settore di attività economica, classe di superficie agricola utilizzata (SAU) e forma di conduzione	159
Tavola 2.67	– Capi azienda per classe di superficie totale, titolo di studio e sesso	163
Tavola 2.68	– Giornate di lavoro dei capi azienda per classe di superficie totale, titolo di studio e sesso	165
Tavola 2.69	– Capi azienda per classe di età (in anni compiuti), classe di giornate di lavoro e sesso	167
Tavola 2.70	– Giornate di lavoro dei capi azienda per classe di età (in anni compiuti), classe di giornate di lavoro e sesso	169

Altre notizie

Tavola 2.71	– Aziende interessate al contoterzismo e relativo numero di giornate di lavoro secondo l'utilizzazione dei mezzi meccanici per classe di superficie totale e classe di superficie agricola utilizzata (SAU)	171
Tavola 2.72	– Aziende interessate al contoterzismo e relativo numero di giornate di lavoro secondo l'utilizzazione dei mezzi meccanici per forma di conduzione e zona altimetrica	172
Tavola 2.73	– Aziende che utilizzano mezzi meccanici in altre aziende agricole e relative giornate di lavoro per classe di giornate di lavoro effettuate in altre aziende, classe di superficie agricola utilizzata (SAU) e classe di giornate di lavoro aziendale	173
Tavola 2.74	– Aziende che utilizzano mezzi meccanici in altre aziende agricole e relative giornate di lavoro per classe di giornate di lavoro effettuate in altre aziende, forma di conduzione e zona altimetrica	174
Tavola 2.75	– Aziende che utilizzano mezzi meccanici extraziendali e relative giornate di lavoro extraziendale per classe di giornate di lavoro extraziendale, classe di superficie agricola utilizzata (SAU) e classe di giornate di lavoro aziendale	175
Tavola 2.76	– Aziende che utilizzano mezzi meccanici extraziendali e relative giornate di lavoro extraziendale per classe di giornate di lavoro extraziendale, forma di conduzione e zona altimetrica	176
Tavola 2.77	– Aziende che utilizzano mezzi meccanici extraziendali e superficie lavorata secondo le principali operazioni effettuate per classe di superficie agricola utilizzata (SAU), forma di conduzione e zona altimetrica	177
Tavola 2.78	– Aziende con attrezzature informatiche per classe di superficie agricola utilizzata (SAU) e forma di conduzione	178

Capitolo 3 – Dati provinciali (Universo CEE)

Tavola 3.1	– Aziende e relativa superficie totale per classe di superficie totale, forma di conduzione, titolo di possesso dei terreni e zona altimetrica	181
------------	--	-----

Tavola 3.2	– Aziende e relativa superficie agricola utilizzata (SAU) per classe di superficie agricola utilizzata, forma di conduzione, titolo di possesso dei terreni e zona altimetrica	189
Tavola 3.3	– Aziende e relativa superficie per forma di utilizzazione dei terreni, classe di superficie totale e classe di superficie agricola utilizzata (SAU)	197
Tavola 3.4	– Aziende con seminativi e relativa superficie investita per classe di superficie agricola utilizzata (SAU) e principali coltivazioni praticate	198
Tavola 3.5	– Aziende con coltivazioni legnose agrarie e relativa superficie investita per le principali coltivazioni praticate e per classe di superficie agricola utilizzata (SAU)	206
Tavola 3.6	– Aziende con superficie irrigabile per classe di superficie irrigabile, classe di superficie totale, classe di superficie agricola utilizzata (SAU) e zona altimetrica	207
Tavola 3.7	– Aziende con allevamenti e relativo numero di capi per specie di bestiame, classe di superficie totale e classe di superficie agricola utilizzata (SAU)	208
Tavola 3.8	– Aziende con bovini e relativo numero di capi per classe di capi, classe di superficie totale e classe di superficie agricola utilizzata (SAU)	209
Tavola 3.9	– Aziende con vacche da latte e relativo numero di capi per classe di capi, classe di superficie totale e classe di superficie agricola utilizzata (SAU)	210
Tavola 3.10	– Aziende con suini e relativo numero di capi per classe di capi, classe di superficie totale e classe di superficie agricola utilizzata (SAU)	211
Tavola 3.11	– Aziende con ovini e relativo numero di capi per classe di capi, classe di superficie totale e classe di superficie agricola utilizzata (SAU)	212
Tavola 3.12	– Aziende con polli da carne e relativo numero di capi per classe di capi, classe di superficie totale e classe di superficie agricola utilizzata (SAU)	213
Tavola 3.13	– Aziende con galline da uova e relativo numero di capi per classe di capi, classe di superficie totale e classe di superficie agricola utilizzata (SAU)	214
Tavola 3.14	– Aziende che utilizzano mezzi meccanici aziendali ed extraaziendali per titolo di possesso dei mezzi meccanici, tipo di mezzo utilizzato e zona altimetrica	215
Tavola 3.15	– Aziende e relativo numero di giornate di lavoro aziendale per classe di giornate di lavoro, classe di superficie totale e classe di superficie agricola utilizzata (SAU)	216
Tavola 3.16	– Aziende per categoria di manodopera familiare, classe di superficie totale, classe di superficie agricola utilizzata (SAU) e sesso	217
Tavola 3.17	– Aziende per categoria di altra manodopera aziendale, classe di superficie totale, classe di superficie agricola utilizzata (SAU) e sesso	219
Tavola 3.18	– Aziende interessate al contoterzismo e relativo numero di giornate di lavoro secondo l'utilizzazione dei mezzi meccanici per classe di superficie totale e classe di superficie agricola utilizzata (SAU)	221

Capitolo 4 – Dati comunali

Tavola 4.1	– Aziende per forma di conduzione, comune e zona altimetrica	225
Tavola 4.2	– Superficie totale per forma di conduzione delle aziende, comune e zona altimetrica	230
Tavola 4.3	– Superficie agricola utilizzata (SAU) per forma di conduzione delle aziende, comune e zona altimetrica	235
Tavola 4.4	– Aziende per titolo di possesso dei terreni, comune e zona altimetrica	240
Tavola 4.5	– Superficie totale per titolo di possesso dei terreni, comune e zona altimetrica ..	245
Tavola 4.6	– Superficie agricola utilizzata (SAU) per titolo di possesso dei terreni, comune e zona altimetrica	250

Tavola 4.7	– Aziende per classe di superficie totale, comune e zona altimetrica	255
Tavola 4.8	– Superficie totale per classe di superficie, comune e zona altimetrica	260
Tavola 4.9	– Aziende per classe di superficie agricola utilizzata (SAU), comune e zona altimetrica	265
Tavola 4.10	– Superficie agricola utilizzata (SAU) per classe di SAU, comune e zona altimetrica	270
Tavola 4.11	– Superficie aziendale secondo l'utilizzazione dei terreni per comune e zona altimetrica	275
Tavola 4.12	– Aziende con seminativi e relativa superficie per le principali coltivazioni praticate, comune e zona altimetrica	280
Tavola 4.13	– Aziende con coltivazioni legnose agrarie e relativa superficie per le principali coltivazioni praticate, comune e zona altimetrica	285
Tavola 4.14	– Aziende con allevamenti e aziende con bovini, bufalini, suini e relativo numero di capi per comune e zona altimetrica	290
Tavola 4.15	– Aziende con ovini, caprini, equini, allevamenti avicoli e relativo numero di capi per comune e zona altimetrica	295
Tavola 4.16	– Persone per categoria di manodopera agricola, comune e zona altimetrica	300
Tavola 4.17	– Giornate di lavoro aziendale per categoria di manodopera agricola, comune e zona altimetrica	305
Tavola 4.18	– Aziende che utilizzano mezzi meccanici in complesso e relativo numero di mezzi di proprietà dell'azienda per comune e zona altimetrica	310

Allegati

Glossario	321
Questionario di azienda agricola	337

Presentazione

In questo fascicolo sono riportati i risultati definitivi del 5° Censimento generale dell'agricoltura. Le tavole formano un ampio quadro conoscitivo dell'agricoltura nello specifico territorio di riferimento e della sua evoluzione rispetto al 1990 e al 1982, anni di effettuazione dei due precedenti censimenti. In particolare, le tavole di questo fascicolo trattano delle caratteristiche strutturali delle aziende agricole, rinviando ad altri fascicoli di prossima uscita le informazioni relative alle caratteristiche tipologiche (dimensione economica e orientamento tecnico delle aziende agricole).

Il fascicolo è stato strutturato in modo da offrire all'utente non solo dati sulle dimensioni del settore agricolo nel territorio di riferimento, ma anche informazioni sui principali aspetti tecnici e metodologici che hanno caratterizzato l'esecuzione del Censimento.

Dopo brevi cenni storici sui censimenti dell'agricoltura effettuati in Italia, vengono fornite indicazioni sulle basi giuridiche del Censimento, sulle indagini pilota realizzate per verificare sul piano tecnico l'efficacia delle procedure previste e degli strumenti di rilevazione, sulle modalità dell'aggiornamento preliminare degli elenchi comunali delle aziende agricole, finalizzato ad ottenere la massima copertura dei risultati, sulla struttura organizzativa adottata per la rilevazione e sulle modalità di istruzione del personale addetto alle operazioni censuarie.

Vengono, inoltre, riportate le definizioni relative all'unità di rilevazione adottata per il Censimento, in continuità con le precedenti edizioni e in coerenza con le regole statistiche internazionali ed europee; si tratta in particolare delle definizioni di *azienda agricola*, *forestale* e *zootecnica*, di *centro aziendale* e di *conduttore dell'azienda*. Ulteriori informazioni sono offerte in merito ai criteri stabiliti per individuare le unità da censire sul territorio. Alla determinazione del campo di osservazione è dedicato un breve paragrafo nel quale viene specificata la differenza tra universo delle aziende a livello nazionale e a livello comunitario. Le innovazioni apportate al questionario di rilevazione rispetto alle precedenti edizioni del Censimento sono presentate in un apposito paragrafo, mentre il questionario stesso è riprodotto alla fine del fascicolo.

Lo svolgimento delle operazioni censuarie viene riassunto nei paragrafi successivi, mettendo in luce le operazioni preliminari eseguite dagli organi censuari e lo sviluppo delle attività di raccolta dei dati che sono stati monitorati in continuo attraverso un sistema di *reporting* condiviso dai principali organi censuari, aventi accesso ad un sito Internet predisposto allo scopo dall'Istat. Altre informazioni sulle attività censuarie sono riassunte in merito alla registrazione controllata e al trattamento informatico dei dati per la loro validazione e correzione.

Nell'ultimo paragrafo della "Introduzione" al fascicolo si dà conto delle modalità di diffusione dei risultati provvisori e definitivi e viene presentato il piano di pubblicazione del 5° Censimento generale dell'agricoltura, in modo da orientare il lettore circa la complessiva offerta informativa predisposta dall'Istat sia su supporto cartaceo che informatico, in questo caso attraverso la disponibilità di un *data warehouse* accessibile dal sito Internet dell'Istituto.

Per facilitare l'interpretazione dei dati riportati nelle tavole statistiche, sono state redatte apposite "Avvertenze", nelle quali viene chiarito il significato dei valori presenti in ciascuna di esse.

Le tavole statistiche di questo fascicolo sono 124 e sono state raggruppate in quattro capitoli.

Il Capitolo 1 – Confronti temporali (Universo Italia) – riporta in 10 tavole statistiche i dati del territorio di riferimento del fascicolo, relativi ai principali caratteri rilevati, messi a confronto con i dati risultati dai censimenti del 1990 e del 1982 in termini di valori assoluti. Vengono presentati anche confronti in termini di indicatori sintetici, quali la superficie media per azienda. Tutti i confronti sono

effettuati con riferimento all'universo Italia che comprende tutte le aziende agricole censite nel territorio di riferimento del fascicolo, quale che sia la loro ampiezza in termini di superficie e di dimensione economica.

Il Capitolo 2 – Dati provinciali (Universo Italia) – contiene le elaborazioni effettuate sui risultati aggregati a livello complessivo e per zone altimetriche. I dati considerati nelle 78 tavole statistiche si riferiscono alle informazioni registrate nel questionario di azienda, combinando i diversi caratteri strutturali in relazione all'argomento considerato.

Un primo gruppo di tavole prende in esame le informazioni generali sull'azienda, concernenti la forma giuridica e il sistema di conduzione, inteso sia come rapporto tra impresa e lavoro (forma di conduzione), sia come rapporto tra impresa e proprietà fondiaria (titolo di possesso dei terreni). Fanno parte di questo primo gruppo di tavole anche quelle dedicate alla frammentazione delle superfici aziendali in corpi di terreno.

Gli aspetti relativi all'utilizzazione dei terreni vengono trattati mettendo in luce la destinazione delle superfici alle principali classi di coltivazione dei terreni durante l'annata agraria 1999-2000. In questo ambito sono presentate anche alcune tavole statistiche che espongono i dati relativi alle sole aziende con terreni irrigui. Viene inoltre proposta una dettagliata analisi della viticoltura con riferimento agli impianti secondo la loro natura, la classe di età e il tipo di vitigno.

Le elaborazioni sulle aziende con allevamenti riguardano la consistenza delle specie di bestiame più rilevanti dal punto di vista economico, nonché i ricoveri per animali con riferimento alla loro capienza e alla dotazione di specifiche installazioni.

Alla meccanizzazione aziendale sono riferite numerose tavole che ne descrivono l'intensità e la diffusione distinguendo per tipo di mezzo meccanico e per titolo di utilizzazione (in proprietà, in comproprietà, in conto terzi). Particolare attenzione è dedicata al contoterzismo attivo e passivo che viene esaminato anche in relazione al numero di giornate di lavoro effettuate in azienda.

Le tavole sulla manodopera aziendale riportano i dati differenziati per singole categorie e per genere. L'analisi riguarda il volume di lavoro e il numero di persone che hanno lavorato in azienda durante l'annata agraria 1999-2000. Il tipo di attività lavorativa esercitata fuori dall'azienda agricola dal conduttore e dai suoi familiari è considerata in una specifica tavola. Ulteriori informazioni sono fornite in merito alle caratteristiche socio-demografiche dei conduttori e dei capi azienda, nonché alla composizione della famiglia del conduttore.

Il Capitolo 3 – Dati provinciali (Universo CEE) – comprende 18 tavole statistiche elaborate in base al particolare campo di osservazione comunitario, comparabile tra gli stati membri dell'Unione Europea. Esso differisce dall'Universo Italia per il fatto che non comprende le aziende agricole con superficie agricola utilizzata (SAU) inferiore ad un ettaro e con produzione agricola commercializzata inferiore a 4 milioni di Lire (pari a 2.065,83 Euro). Le elaborazioni relative alle aziende che superano almeno uno dei due limiti citati, offrono agli utenti la possibilità di confrontare alcune fondamentali caratteristiche strutturali del settore, anche per zone altimetriche, secondo i due campi di osservazione della rilevazione censuaria: quello nazionale e quello comunitario.

Il Capitolo 4 – Dati comunali – riporta per ciascun Comune la ripartizione delle aziende esistenti nei territori di rispettiva competenza, secondo i principali caratteri da esse possedute.

In allegato è riportato un glossario contenente, per ciascuna informazione rilevata con il questionario di azienda, la corrispondente definizione adottata. Per una più agevole consultazione, le singole voci sono riportate in ordine alfabetico.

Introduzione

1. Cenni storici

I censimenti economici hanno l'obiettivo principale di fornire un quadro esaustivo e territorialmente dettagliato delle dimensioni e delle caratteristiche del sistema economico nazionale. Inoltre, essi consentono la predisposizione di archivi delle unità produttive (aziende, imprese, istituzioni) da utilizzare nei periodi intercensuari come basi per l'esecuzione di indagini campionarie, per ricerche e per studi economici e sociali.

Il Censimento generale dell'agricoltura è stato effettuato con riferimento alla data del 22 ottobre 2000. Esso è il quinto svolto in Italia ed ha avuto luogo in una stagione di grande importanza per il settore agricolo, che ha vissuto un riposizionamento strategico di notevole portata. Infatti, la riforma della politica agricola comunitaria, unitamente al varo della cosiddetta "Agenda 2000" e al previsto allargamento dell'Unione Europea a numerosi altri paesi, ha avviato un ripensamento profondo delle strategie di sviluppo del settore, sempre più orientato a svolgere un ruolo multifunzionale, di carattere economico, ambientale e sociale.

Il Censimento del 2000, pur utilizzando una tecnica di rilevazione tradizionale basata sulla conduzione di interviste "faccia a faccia" e salvaguardando la continuità storica rispetto ai censimenti precedenti, ha presentato numerose ed importanti novità rispetto al passato, conseguendo un elevato standard qualitativo dei dati e una più rapida diffusione dei risultati, che costituiscono una base conoscitiva affidabile per la definizione di politiche nazionali e regionali.

Il piano di rilevazione del 5° Censimento generale dell'agricoltura è stato predisposto sulla base delle proposte formulate da un'apposita Commissione di studio istituita presso l'Istituto nazionale di statistica, della quale hanno fatto parte docenti universitari e rappresentanti di amministrazioni pubbliche e di organizzazioni di categoria.¹

Sul piano dell'organizzazione, il sistema degli organi censuari è stato improntato alla massima integrazione e valorizzazione delle specifiche competenze dei soggetti che svolgono attività statistica sul territorio nazionale, in particolare a livello regionale e comunale, in linea con le recenti riforme amministrative e costituzionali che hanno ridisegnato il ruolo ed i compiti delle autonomie locali nell'ordinamento italiano.

La diffusione dei dati è stata progettata in modo da rispettare la tutela della riservatezza e da utilizzare anche moderni strumenti informatici (*data warehouse on line*) allo scopo di facilitarne l'accesso da parte degli utenti. Infine, va sottolineato come i risultati del Censimento agricolo vengono rilasciati secondo un'articolazione territoriale coerente con quella che verrà adottata nei censimenti generali del 2001 (popolazione, abitazioni, industria e servizi), così da offrire all'utenza (in particolare quella costituita dagli enti locali) una base statistica pienamente integrata sui principali caratteri demografici, sociali ed economici.

¹ In tale Commissione erano rappresentate le seguenti Amministrazioni ed Enti: Ministero per le Politiche Agricole e Forestali; Ministero per le Attività Produttive; Ministero dell'Ambiente e della Tutela del Territorio; Ministero dell'Interno; Ministero dell'Economia e delle Finanze; Ministero della Salute; Istituto Nazionale di Economia Agraria; Assessorati all'Agricoltura ed alle Foreste delle Regioni Piemonte, Veneto, Emilia -Romagna, Marche e Sicilia; Unione Italiana delle Camere di Commercio, Industria, Artigianato e Agricoltura; Associazione nazionale comuni italiani; Unione Statistica dei Comuni Italiani; Confederazione generale dell'agricoltura italiana, Confederazione nazionale coltivatori diretti; Confederazione Italiana Agricoltori; Confederazione Produttori Agricoli; Agenzia Nazionale per la Protezione dell'Ambiente; Istituto di Servizi per il Mercato Agricolo

2. Le basi giuridiche

L'obbligo di esecuzione decennale di un censimento dell'agricoltura è previsto dall'art. 2 del regolamento CEE n. 571 del 28 febbraio 1988, modificato dal regolamento CE n. 2467 del 17 dicembre 1996. Queste norme disciplinano la produzione (con cadenza biennale) di informazioni statistiche di carattere strutturale sulle aziende agricole, sulle coltivazioni, sulla consistenza degli allevamenti, sui mezzi meccanici, sul lavoro, ecc., allo scopo di valutare la situazione di un settore fondamentale per l'economia dell'Unione Europea e di seguire l'evoluzione nel tempo della sua struttura produttiva.

Mentre la rilevazione periodica di tali caratteri (che in Italia ha cadenza annuale) è effettuata su base campionaria, il Censimento rileva informazioni strutturali su tutte le aziende agricole, perseguendo anche l'obiettivo di aggiornare lo schedario delle aziende stesse. Di conseguenza sono state rilevate, in ciascun Comune, la consistenza numerica delle aziende agricole, forestali e zootecniche, di qualsiasi ampiezza e da chiunque condotte, nonché le loro fondamentali caratteristiche strutturali. I dati di censimento, inoltre, servono a costruire l'Archivio statistico delle aziende e imprese agricole (ASAIA), in esecuzione del regolamento comunitario n. 2186 del 1993.

Altre disposizioni in materia di statistiche agricole sono contenute in vari regolamenti e direttive dell'Unione Europea e nelle raccomandazioni dell'Organizzazione delle Nazioni Unite per l'alimentazione e l'agricoltura (FAO), tutti atti volti ad ottenere informazioni statistiche omogenee e comparabili a livello europeo e mondiale.

A livello nazionale, le disposizioni di carattere generale in materia di censimenti sono contenute nell'art. 37 della legge 17 maggio 1999 n. 144 e nel relativo regolamento di esecuzione approvato con DPR n.197 del 6 giugno 2000. L'attuale disciplina dell'attività censuaria deriva dalla considerazione della stessa come funzione istituzionale dell'Istat, a differenza dal passato quando i censimenti erano disciplinati autonomamente da un'apposita legge di indizione e finanziamento e da uno specifico regolamento di esecuzione.

L'attività censuaria svolta dalle Regioni e dalla Province autonome di Trento e di Bolzano è oggetto di una separata disciplina stabilita nelle sue linee fondamentali dal Protocollo di intesa stipulato tra l'Istat e la Conferenza dei Presidenti delle Regioni e delle Province autonome il 5 agosto 1999 ed approvato dalla Conferenza Stato-Regioni.

L'attività censuaria si è svolta secondo quanto previsto dalla normativa che regola il trattamento dei dati personali dettata dagli articoli 17 e 18 del regolamento di esecuzione del Censimento e dalla legge n. 675 del 1996 e successive modifiche e integrazioni, in particolare del d.lgs. n. 281 del 1999.

La disciplina delle operazioni tecniche è stata dettata con il Piano di censimento generale, integrato dai piani regionali approvati secondo la procedura prevista dal citato Protocollo di intesa, nonché da specifiche circolari dell'Istat.

Il 5° Censimento generale dell'agricoltura è inserito tra le statistiche di interesse nazionale: esso è incluso nel Programma statistico nazionale, approvato con DPCM del 31 marzo 2000, e nell'elenco delle rilevazioni soggette all'obbligo di risposta previsto dal DPR del 5 luglio 1999, pubblicato nella G.U. n. 194 del 19 agosto 1999.

3. La struttura organizzativa

La rete di rilevazione del Censimento si è articolata su quattro livelli territoriali e ha coinvolto diversi organismi: il livello nazionale è stato costituito dall'Istat e dall'Unione nazionale delle Camere di Commercio; il livello regionale è stato costituito dagli Uffici regionali di censimento, dalle Commissioni tecniche regionali istituite presso le Regioni e le Province autonome e dagli Uffici regionali dell'Istat; il

Alimentare; Ente per le Nuove tecnologie, l'Energia e l'Ambiente; Azienda di Stato Interventi nel Mercato Agricolo; Unione Province Italiane; Istituto Nazionale di Sociologia Rurale; docenti universitari.

livello provinciale è stato costituito dagli Uffici provinciali di censimento istituiti presso le Camere di commercio e dai Gruppi tecnici provinciali; il livello comunale è stato costituito dagli Uffici comunali di censimento.

I Prefetti e i Sindaci, con riferimento al territorio di propria competenza, hanno provveduto ad assicurare il buon andamento ed il regolare svolgimento delle operazioni di censimento, secondo quanto disposto dalle vigenti disposizioni di legge e dal regolamento di esecuzione del Censimento stesso.

Struttura della rete di rilevazione

REGIONI	NUMERO COMUNI AL 22-10- 2000	ISPETTORATI PROVINCIALI ISTAT	UNITA' – ORGANI DI CENSIMENTO						
			REGIONI (UCR)		CAMERE DI COMMERCIO (UCP)	COMUNI (UCC)			RILEVATORI
			Responsabili dei coordinatori intercomunali (RPCIC)	Coordinatori intercomunali (CIC)	Responsabili dei coordinatori provinciali (RCP)	Totale	Responsabili (a)	Coordinatori	
Piemonte	1.206	8	29	130	8	1.206	1.206	148	1.619
Valle d'Aosta	74	1	1	8	1	74	74	2	88
Lombardia	1.546	11	36	108	11	1.546	1.546	285	1.811
Trentino-A.A.	339	2	2	32	2	339	339	19	614
Veneto	581	7	29	75	7	626	581	45	1.732
Friuli-V.G.	219	4	7	31	4	219	219	70	413
Liguria	235	4	11	37	4	257	235	22	511
Emilia-R.	341	9	23	59	9	341	341	14	1.066
Toscana	287	10	34	64	10	346	287	59	1.246
Umbria	92	2	12	20	2	114	92	22	499
Marche	246	4	4	52	4	246	246	21	2.939
Lazio	377	5	15	87	5	512	377	135	1.867
Abruzzo	305	4	11	40	4	315	305	10	770
Molise	136	2	6	16	2	136	136	38	340
Campania	551	5	12	105	5	555	551	4	2.230
Puglia	258	5	26	80	5	643	258	385	3.047
Basilicata	131	2	9	35	2	169	131	38	743
Calabria	409	5	5	78	5	511	409	102	1.745
Sicilia	390	9	24	150	9	622	390	232	2.830
Sardegna	377	4	19	100	4	377	377	65	1.016
ITALIA	8.100	103	315	1.307	103	9.154	8.100	1.716	27.126

(a) In 643 Comuni il responsabile di UCC ha anche svolto le funzioni ed i compiti di coordinatore.

Al livello nazionale hanno operato i seguenti organismi:

- Istituto nazionale di statistica*, con l'incarico di provvedere all'effettuazione del Censimento dell'agricoltura. L'Istat, quale titolare della rilevazione, ha esercitato un potere decisorio tecnico e metodologico in ordine all'organizzazione del Censimento e alle sue modalità di svolgimento. In particolare, l'Istat ha impartito agli organismi della rete censuaria le istruzioni necessarie per

l'esecuzione del Censimento e ha sovrinteso a tutte le relative operazioni, adottando i provvedimenti necessari per assicurare il loro regolare e tempestivo svolgimento. L'Istat ha esercitato tali funzioni anche attraverso le sue articolazioni territoriali costituite dagli uffici regionali. Inoltre, l'Istituto si è avvalso della collaborazione degli Uffici di statistica del Sistema statistico nazionale (Sistan) che, in base a quanto stabilito dal regolamento, hanno assunto la qualificazione giuridica di organi di censimento.

- b) L'*Ufficio di statistica di Unioncamere*, facente parte del Sistema statistico nazionale, ha avuto il compito di collaborare con l'Istat e con le Camere di commercio per assicurare il funzionamento degli organi censuari di livello provinciale.

Al *livello regionale* l'organizzazione si è basata su un modello "a geometria variabile" definito dal Protocollo d'intesa Istat-Regioni. In base ad esso il Piano generale di censimento è stato integrato dai singoli piani di censimento regionali approvati dalle Regioni e dalle Province autonome, anche sulla scorta delle valutazioni organizzative, tecniche e metodologiche effettuate dall'Istat.

Il nucleo dell'organizzazione a livello regionale è stato rappresentato dall'Ufficio di censimento regionale (UCR), mentre l'operatività sul territorio di competenza è stata assicurata dalla rete dei coordinatori intercomunali e dei rispettivi responsabili provinciali. L'UCR ha, inoltre, avuto il compito di fornire assistenza e sostegno tecnico alla Commissione tecnica regionale.

Nel dettaglio, il livello regionale è stato rappresentato dai seguenti organismi:

- a) *Ufficio regionale dell'Istat*, con il compito di sovrintendere a tutte le attività svolte dagli organi censuari a livello locale e di verificare l'attuazione dei piani di censimento regionali, con particolare riferimento alla designazione dei coordinatori intercomunali e dei loro responsabili provinciali, alle attività di formazione, istruzione e sensibilizzazione, allo svolgimento delle indagini pilota e di controllo. Gli uffici regionali hanno, inoltre, valutato i rapporti periodici sullo svolgimento delle operazioni censuarie nel territorio di competenza e svolto attività ispettiva.
- b) *Ufficio di censimento regionale (UCR)*, con il compito di curare, in generale, l'esecuzione del piano di censimento dell'Istat e di quello regionale.

Tra le funzioni svolte dagli UCR si segnalano in particolare le seguenti:

- la designazione dei coordinatori intercomunali e dei loro responsabili provinciali;
 - la sensibilizzazione delle istituzioni locali e delle aziende agricole;
 - lo svolgimento di attività di istruzione e di formazione;
 - il monitoraggio delle operazioni;
 - la rendicontazione dei contributi finanziari ricevuti.
- c) *Commissione tecnica regionale*, con il compito di assistere la Regione nella predisposizione del piano regionale di censimento e di sovrintendere al buon andamento delle operazioni censuarie, attraverso la valutazione del monitoraggio delle stesse.
- I compiti specifici assegnati alle Commissioni sono stati:
- la predisposizione del piano regionale e la sua eventuale revisione alla luce delle osservazioni dell'Istat;
 - la valutazione dello stato di attuazione del piano, anche nella fase precedente l'avvio delle operazioni di rilevazione censuaria;
 - la valutazione, sulla base degli aggiornamenti periodici trasmessi dall'UCR, dell'andamento delle attività censuarie;
 - l'individuazione degli interventi da adottare nelle situazioni di ritardo a livello comunale e provinciale.

Al *livello provinciale* hanno operato i seguenti organismi:

- a) *Ufficio di censimento provinciale (UCP)*, istituito presso la Camera di commercio, con il compito di sovrintendere al coordinamento delle operazioni censuarie a livello provinciale. Gli UCP hanno assolto a una funzione di stimolo, raccordo e controllo di tutte le operazioni censuarie svolte dagli Uffici comunali, svolgendo attività di natura organizzativa strumentali all'attività di rilevazione, nonché compiti di istruzione e formazione, di assistenza organizzativa e monitoraggio delle operazioni censuarie, attraverso un apposito collegamento informatico.

Tra i compiti specifici assegnati agli UCP vi sono stati:

- l'organizzazione di riunioni di istruzione sulle attività censuarie;
- la creazione del collegamento telematico con l'Istat per la trasmissione dei dati via Internet;
- il raccordo tecnico-organizzativo con il responsabile provinciale dei coordinatori intercomunali;
- la segnalazione di situazioni critiche all'UCR ed all'Ufficio regionale dell'Istat.

Nelle Province autonome di Trento e Bolzano le funzioni di UCP sono state svolte rispettivamente dal Servizio Statistica della Provincia autonoma di Trento e dall'Istituto provinciale di statistica della Provincia autonoma di Bolzano (ASTAT).

- b) *Gruppo tecnico provinciale*, con il compito di realizzare il collegamento funzionale tra i diversi livelli di responsabilità censuarie presenti a livello provinciale, ai fini della elaborazione del calendario di assistenza tecnica agli UCC, della programmazione di attività e di interventi di diversa natura, nonché di valutazione dell'andamento complessivo del Censimento. Esso è stato formato dal responsabile dell'UCP, da un funzionario dell'Ufficio regionale dell'Istat e dal responsabile provinciale dei coordinatori intercomunali.

Nell'ambito di ciascuna Provincia hanno operato i coordinatori intercomunali e il loro responsabile provinciale, i primi con il compito di provvedere al controllo delle attività di rilevazione effettuate presso le aziende agricole, il secondo con il compito di coordinare le attività di assistenza tecnica alla rilevazione.

Tra le funzioni specifiche dei coordinatori intercomunali era compresa:

- l'istruzione dei coordinatori e rilevatori comunali;
- l'assistenza tecnica nel corso delle attività di rilevazione;
- la redazione di rapporti settimanali.

Tra le funzioni specifiche dei responsabili provinciali figurava:

- l'assegnazione dei Comuni della Provincia di competenza ai singoli coordinatori intercomunali;
- la predisposizione dei programmi di attività dei coordinatori intercomunali;
- l'espletamento di attività di istruzione;
- l'organizzazione delle indagini post-censuarie.

Nella struttura organizzativa il *livello comunale* è stato rappresentato dall'*Ufficio di censimento comunale (UCC)*, con la funzione di rilevazione diretta sul territorio. I principali compiti assegnati all'UCC sono stati:

- la nomina di eventuali ulteriori coordinatori comunali;
- la selezione dei rilevatori;
- l'istruzione ai rilevatori e coordinatori comunali;
- la verifica, controllo e aggiornamento degli elenchi delle unità di rilevazione;
- la raccolta dei dati presso le aziende agricole e il controllo della corretta compilazione dei questionari;
- la comunicazione periodica di informazioni e dati sullo svolgimento delle operazioni censuarie;
- la revisione quantitativa del materiale raccolto e il suo confezionamento per la successiva spedizione ai centri di registrazione.

Alle dirette dipendenze del responsabile dell'UCC hanno operato i coordinatori comunali e i rilevatori. La nomina dei primi era obbligatoria nei Comuni con almeno 600 aziende da censire. I

secondi sono stati impegnati nella misura di uno ogni 150 aziende (o frazione di 150 comunque non inferiore a 100).

Ai coordinatori comunali è stato affidato l'incarico di pianificare, coordinare e controllare l'attività di rilevazione presso le aziende. I rilevatori comunali hanno effettuato la rilevazione presso le aziende agricole, raccogliendo i dati tramite intervista diretta ai conduttori.

4. Le attività di formazione ed istruzione della rete di rilevazione

A causa dell'articolazione territoriale e della complessità della rete di rilevazione, l'attività di formazione e istruzione dei soggetti coinvolti ha avuto un ruolo determinante per il buon esito delle operazioni censuarie.

Le attività formative hanno coperto l'intera rete di rilevazione con una serie di interventi "a cascata", ricorrendo a più strumenti. Infatti i corsi di istruzione e formazione si sono sviluppati secondo un percorso per fasi successive che ha coinvolto via via destinatari diversi: gli Uffici regionali dell'Istat, gli Uffici di censimento regionali (UCR), gli Uffici di censimento provinciali (UCP), i coordinatori intercomunali e i loro responsabili provinciali e gli Uffici di censimento comunali (UCC) con i loro coordinatori e rilevatori.

Dato l'elevato numero delle persone da formare e la loro distribuzione su tutto il territorio nazionale, nonché la diversità dei fabbisogni formativi, si sono attuati molteplici interventi. Accanto alla formazione in aula si è fatto ricorso anche allo strumento della formazione a distanza, tramite l'utilizzo di appositi strumenti (CD-Rom formativo, pagina dedicata nel sito Internet del Censimento).

Ulteriori interventi di carattere formativo, aggiuntivi rispetto a quelli dedicati alle istruzioni per la rilevazione, si sono svolti nei confronti dei coordinatori intercomunali e dei coordinatori comunali, a cura sia dell'Istat, sia degli Uffici regionali di censimento.

Interventi di verifica della formazione dei rilevatori e di *training on the job* sono stati svolti dai coordinatori intercomunali nel corso delle ispezioni volte a fornire assistenza tecnica agli UCC durante lo svolgimento della rilevazione.

Le istruzioni al personale degli UCR, ai responsabili degli UCP e ai responsabili provinciali dei coordinatori intercomunali sono state effettuate da personale selezionato dall'Istat e da funzionari dell'Istituto.

Le istruzioni ai coordinatori intercomunali sono state trasmesse da personale appartenente all'Istat e agli UCR, nonché dai responsabili dei coordinatori intercomunali. A loro volta, i coordinatori intercomunali, coadiuvati da personale dell'Istat, hanno effettuato gli interventi di istruzione ai coordinatori comunali e ai rilevatori.

5. Il campo di osservazione e l'unità di rilevazione

Il campo di osservazione del Censimento dell'agricoltura ha considerato tutte le aziende agricole, forestali e zootecniche, di qualsiasi ampiezza e da chiunque condotte. Sono rientrate nel suddetto campo di osservazione anche:

- le aziende agricole degli istituti di ricerca, degli ospedali, delle cliniche, delle comunità religiose, degli istituti penitenziari e delle imprese industriali;
- gli allevamenti di tori e verri da riproduzione, gli allevamenti di cavalli, i centri di incubazione;
- le aziende agricole costituite da prati permanenti e/o pascoli condotti dalle amministrazioni comunali (terreni messi a disposizione, generalmente dietro corresponsione di un canone, per il pascolo di animali appartenenti ad altre aziende).

I terreni destinati ad alcuni usi particolari, se non compresi nella superficie totale di un'azienda agricola attiva, sono stati esclusi dal campo di osservazione del Censimento. Questa esclusione riguarda in particolare:

- i suoli edificabili o comunque non destinati ad uso agricolo;
- i parchi e i giardini ornamentali;
- i terreni completamente abbandonati;
- i piccoli orti familiari, generalmente annessi alle abitazioni, la cui produzione era destinata normalmente all'autoconsumo (salvo il caso in cui la persona che ne disponeva fosse conduttore di azienda agricola; in tal caso l'orto doveva essere considerato parte integrante dell'azienda stessa);
- i piccoli allevamenti a conduzione familiare, costituiti da uno o due capi di bestiame suino, ovino, caprino o da pochi animali di bassa corte (polli, tacchini, oche, conigli ecc.) utilizzati normalmente per autoconsumo (salvo il caso in cui la persona che ne disponeva fosse anche conduttore di azienda agricola; in tal caso questi allevamenti dovevano essere considerati parte integrante dell'azienda stessa).

Sono state inoltre escluse dal campo di osservazione le scuderie, i terreni per l'esercizio dei cavalli da corsa, gli allevamenti di cani, i centri di commercio del bestiame ed i macelli che non praticavano l'allevamento del bestiame. Gli allevamenti ittici (impianti di acquacoltura) sono rientrati nel campo di osservazione del Censimento solo se praticati nell'ambito di un'azienda agricola.

L'unità di rilevazione del Censimento è stata l'*azienda agricola, forestale e zootecnica*, definita come *l'unità tecnico-economica costituita da terreni, anche in appezzamenti non contigui, ed eventualmente da impianti ed attrezzature varie in cui si attua la produzione agraria, forestale o zootecnica ad opera di un conduttore, e cioè persona fisica, società od ente, che ne sopporta il rischio sia da solo (conduttore coltivatore o conduttore con salariati), sia in forma associata.*

Caratteri distintivi fondamentali di un'azienda agricola sono stati pertanto:

- l'utilizzazione dei terreni per la produzione agricola e/o forestale e/o zootecnica: tali terreni potevano essere costituiti da una o più particelle (contigue o no), situate nello stesso Comune oppure in Comuni diversi, anche non confinanti o vicini tra loro;
- la presenza di un conduttore, cioè di una persona fisica, società od ente che sopportava il rischio imprenditoriale connesso con l'attività economica dell'azienda.

Tra le aziende agricole sono state comprese anche quelle prive di terreno agrario ed in particolare:

- le aziende zootecniche nelle quali si allevava bestiame senza utilizzazione di terreno agrario (allevamenti intensivi di bovini, di suini, avicunicoli, ecc.);
- le aziende zootecniche nelle quali il bestiame veniva allevato utilizzando terreni pascolativi appartenenti a Comuni, ad altri enti pubblici od a privati, senza che i terreni potessero configurarsi come elementi costitutivi di dette aziende.

6. I criteri per l'individuazione delle aziende agricole

Le aziende agricole sono state individuate nel Comune, ed in particolare nel foglio di mappa catastale, in cui ricadeva il centro aziendale o, in mancanza di esso, la maggior parte delle particelle catastali costituenti la superficie totale aziendale. Ne consegue che le aziende agricole, i cui terreni erano situati in due o più fogli di mappa catastali dello stesso Comune oppure in due o più Comuni, sono state rilevate dal Comune ove era situato il centro aziendale e, quindi, indicate nel relativo foglio di mappa catastale. Pertanto, il luogo dove era ubicata l'abitazione del conduttore, se non coincidente con il centro aziendale, non ha costituito elemento per l'individuazione di un'azienda agricola, né per l'attribuzione dell'azienda stessa ad un determinato foglio di mappa.

Per *centro aziendale* s'intende il complesso dei fabbricati situati nei terreni dell'azienda agricola e connessi alla sua attività produttiva. Il centro aziendale, in molti casi, comprende le abitazioni del

conduttore e dell'altra manodopera impiegata nei lavori agricoli aziendali, i ricoveri per animali, i locali per l'immagazzinamento dei prodotti (magazzini, sili da foraggio, fienili, ecc.) e quelli per il deposito di macchine ed attrezzi di uso agricolo.

Le aziende pastorali con greggi transumanti, nel caso in cui il conduttore disponeva anche di terreno agrario, sono state individuate nel Comune e foglio di mappa catastale nel quale ricadeva il centro aziendale o la maggior parte delle particelle costituenti la superficie totale aziendale. Se, invece, tali aziende erano prive di terreno agrario (esclusivamente zootecniche), sono state individuate nel Comune e foglio di mappa catastale nel quale erano situati i ricoveri di proprietà dell'azienda; oppure, se l'azienda non possedeva ricoveri propri, nel Comune dove il gregge era stato ricoverato per la maggior parte dell'anno; oppure, se quest'ultimo criterio fosse risultato di difficile adozione, nel Comune dove il gregge si trovava alla data di riferimento del Censimento.

Ai fini del censimento, per individuare le aziende agricole si è fatto riferimento ai conduttori e non ai proprietari o intestatari dei terreni, in quanto:

- il proprietario o intestatario dei terreni non è necessariamente conduttore di azienda agricola, termine con il quale si intende la persona fisica, società o ente, che, in quanto responsabile giuridico ed economico, sopporta il rischio della gestione aziendale, indipendentemente dal titolo di possesso dei terreni;
- i terreni di proprietà o intestati a soggetti diversi possono essere condotti da un'unica azienda agricola.

I censimenti generali del 2000-01 prevedono di incrementare in misura significativa il dettaglio territoriale disponibile nella georeferenziazione dei dati, con l'obiettivo di potenziare la capacità informativa dei dati raccolti. In particolare, Il 5° Censimento generale dell'agricoltura, che copre con il suo campo di osservazione il territorio extraurbano, ha adottato per la prima volta come livello minimo di aggregazione dei dati il foglio di mappa catastale, che ha il vantaggio di essere un riferimento facilmente individuabile sia per i rispondenti che per gli utenti finali e corrisponde ad un livello di dettaglio ottimale, ad esempio, per le esigenze di analisi della pianificazione territoriale. La disponibilità dei dati elementari aggregati per foglio di mappa consentirà di ottenere proiezioni cartografiche molto accurate dei risultati censuari: dalla semplice localizzazione delle aziende agricole e dei relativi terreni a mappe tematiche sull'utilizzazione del suolo e sulla distribuzione delle caratteristiche strutturali e tipologiche delle aziende.

7. Il questionario di rilevazione

Nella progettazione del questionario di azienda si è tenuto conto di esigenze diverse: la domanda di informazioni da parte dell'utenza; l'obbligo di rispondere alle esigenze internazionali (FAO e UE) secondo un prestabilito elenco di caratteristiche da rilevare; l'esigenza di mantenere la confrontabilità dei risultati con quelli delle precedenti rilevazioni censuarie; la necessità di indagare fenomeni attuali di interesse nazionale e locale; la limitazione degli oneri di risposta per i rilevatori, e, soprattutto, per le aziende stesse.

Il questionario di rilevazione adottato per il 5° Censimento generale dell'agricoltura ha rappresentato una soluzione di equilibrio tra queste esigenze. Una volta assicurata la sua corrispondenza al quadro informativo richiesto dai regolamenti europei, esso è stato redatto apportando integrazioni finalizzate a rispondere alle molteplici esigenze informative nazionali e locali.

Il compito di definire i contenuti rispondenti a tali esigenze è stato affidato ad una apposita sottocommissione nell'ambito della Commissione di studio avente l'incarico di formulare proposte in merito agli aspetti organizzativi, metodologici e tecnici per il 5° Censimento generale dell'agricoltura. Le attività svolte al riguardo nel corso di circa un anno hanno consentito l'approntamento di un questionario di azienda, che, oltre a consentire una soddisfacente comparabilità dei risultati nel tempo,

ha esteso le informazioni su fenomeni maggiormente esplicativi della nuova realtà agricola. In esso sono stati mantenuti molti dei quesiti già rilevati nel 1990, compresi quelli relativi alla viticoltura, ed inserite alcune interessanti novità.

In particolare, i nuovi quesiti hanno riguardato:

- la ulteriore suddivisione della superficie aziendale secondo il titolo di possesso dei terreni: proprietà, affitto (Legge 203/82) e uso gratuito;
- una maggiore articolazione della forma giuridica delle aziende (persona fisica, società, cooperativa, associazione di produttori, Ente pubblico);
- più specifiche informazioni sulla tenuta della contabilità aziendale;
- la rilevazione della superficie utilizzata per attività extragricole (turismo, sport, ecc.);
- la capacità lavorativa oraria degli impianti per la lavorazione e/o trasformazione in azienda dei prodotti delle coltivazioni;
- la consistenza degli "altri" allevamenti, la produzione del latte distinta per specie, l'impiego del latte munto e i prodotti ottenuti dalla lavorazione del latte in azienda;
- riguardo al lavoro aziendale, la posizione nella professione dei componenti la famiglia del conduttore e la distinzione della "altra manodopera aziendale" tra operai e dirigenti e impiegati, nonché la loro distinzione per genere;
- alcune informazioni sulle pratiche colturali e sui sistemi utilizzati per la fertilizzazione dei terreni;
- le produzioni di qualità, sia vegetali che zootecniche.

8. Epoca di riferimento dei dati

Fanno riferimento all'annata agraria 1° novembre 1999 – 31 ottobre 2000 i dati relativi a: vendita dei prodotti dell'azienda; contabilità; utilizzazione dei terreni; lavoro; mezzi meccanici; contoterzismo; attrezzature informatiche; rapporti con l'esterno.

Fanno riferimento alla data del 22 ottobre 2000 i dati relativi a: forma di conduzione; forma giuridica; credito agrario; adesione ad organismi associativi economici; parchi ed aree protette; ricoveri; superficie totale; superficie agricola utilizzata; consistenza degli allevamenti; fabbricati ed abitazioni.

La condizione professionale del conduttore, dei familiari, dei parenti e del capo azienda si riferisce a quella posseduta nella settimana precedente il 22 ottobre 2000. Fanno riferimento all'anno solare 2000 i dati relativi alla produzione del latte.

9. L'aggiornamento degli elenchi comunali delle aziende agricole

Sul piano tecnico-metodologico, il problema di maggior rilevanza nell'esecuzione di un censimento generale dell'agricoltura è connesso con l'identificazione delle aziende e con l'obiettivo di massimizzare il grado di copertura della rilevazione, dato il notevole riflesso che tale operazione riveste nel dimensionamento numerico del collettivo di osservazione.

Le operazioni di aggiornamento si sono articolate nelle seguenti fasi:

- produzione dell'elenco delle aziende agricole, forestali e zootecniche, risultanti nello schedario Istat e dell'elenco dei soggetti risultanti in archivi e/o registri di fonte amministrativa e non individuati tra i conduttori delle aziende agricole, forestali e zootecniche dello schedario Istat
- individuazione delle aziende agricole, forestali e zootecniche "ancora esistenti", "non più esistenti" e "di nuova costituzione" (rispetto all'elenco, basato sul Censimento del 1990);
- per ciascuna azienda agricola risultante negli elenchi come "ancora esistente" o "di nuova costituzione", indicazione dell'ubicazione del centro aziendale o, in assenza di esso, della località dove ricadeva il maggior numero di particelle dei terreni costituenti l'azienda agricola. Tale località

poteva essere distinta dal domicilio del conduttore, ove quest'ultimo non coincidesse con l'ubicazione del centro aziendale. Per le aziende "ancora esistenti" dovevano essere verificati, modificati ed eventualmente integrati i dati personalizzati a cura dell'Istat;

- per ciascuna azienda agricola "ancora esistente" o "di nuova costituzione", indicazione delle superfici ricadenti nel Comune, distintamente per i terreni situati nello stesso foglio di mappa catastale del centro aziendale e per quelli ricadenti in altri fogli di mappa dello stesso Comune o di altri Comuni, con la specificazione, per ciascuna azienda, del numero complessivo delle particelle catastali che ne costituivano la superficie. Per le aziende prive di terreno agrario (esclusivamente zootecniche) si doveva indicare il Comune e il foglio di mappa catastale ove erano situati i ricoveri di proprietà dell'azienda; oppure, se l'azienda non possedeva ricoveri propri, il Comune dove erano ricoverati i capi di bestiame per la maggior parte dell'anno; oppure, se quest'ultimo criterio risultava di difficile adozione, il Comune dove gli allevamenti si trovavano al momento della verifica effettuata per l'aggiornamento;
- scambi di informazioni tra Comuni sulle superfici di aziende con parte dei terreni localizzati in Comuni diversi;
- compilazione dei riepiloghi delle superfici di foglio di mappa catastale e comunali e verifica del grado di copertura raggiunto.

Per agevolare i compiti degli Uffici comunali, l'Istat ha fornito a ciascuno di essi un apposito Manuale contenente il piano completo dell'aggiornamento con le istruzioni da seguire per le diverse operazioni da effettuare. Inoltre l'Istat ha inviato a ciascun Comune un CD multimediale con finalità di comunicazione generale sui censimenti 2000 – 2001, unitamente ad un apposito *software*, le cui procedure hanno consentito la compilazione automatica di alcuni modelli man mano che il Comune procedeva alle previste operazioni di aggiornamento degli elenchi.

Alle operazioni di aggiornamento hanno contribuito l'Istat, i Comuni e le Camere di Commercio, ciascuno con ruoli e compiti ben definiti.

Prima di avviare le operazioni di aggiornamento l'Istat ha effettuato un preliminare processo di integrazione e/o sovrapposizione dei dati anagrafici e strutturali contenuti nei principali archivi amministrativi di interesse agricolo, ha predisposto la metodologia, sviluppato le procedure informatiche di acquisizione e trattamento delle informazioni aggiornate, prodotto il materiale per l'aggiornamento stesso su supporto cartaceo ed informatico, nonché sottoposto a verifica di fattibilità tutte le modalità tecniche ed organizzative dell'operazione.

In particolare l'aggiornamento delle liste si è basato su una verifica preliminare dell'archivio censuario riferito al 1990, svolta mediante l'uso di archivi anagrafici delle aziende aggiornati al 1997 e al 1998 e provenienti dal Sistema informativo agricolo nazionale (SIAN), dall'anagrafe tributaria del Ministero delle Finanze, dal registro delle imprese agricole tenuto presso le Camere di Commercio e dall'archivio residente presso l'AIMA (attualmente AGEA). Tale operazione di aggiornamento e di "incrocio" tra archivi (analoga a quella posta alla base dell'Archivio statistico delle imprese attive, ASIA) è stata estremamente complessa, in quanto il Censimento del 1990 non aveva rilevato il codice fiscale delle aziende agricole (o dei relativi conduttori). Di conseguenza, per effettuare le verifiche sono state utilizzate altre "chiavi", quali la localizzazione e la denominazione dell'azienda, tutti elementi certamente meno sicuri del codice identificativo.²

L'analisi integrata degli archivi sopra menzionati³ ha consentito di "rintracciare" circa 1.400.000 aziende censite nel 1990, informazione questa che è stata fornita ai Comuni per rendere più agevole il loro lavoro di aggiornamento degli elenchi. D'altra parte, i Comuni hanno ricevuto anche un elenco di

² Per essere trattato in modo efficace, l'archivio del 1990 e gli archivi integrativi sono stati preliminarmente sottoposti ad una "normalizzazione", cioè ad un trattamento statistico finalizzato ad assicurare che i caratteri in essi contenuti fossero resi omogenei e confrontabili tra loro.

³ L'operazione di *linkage* tra i diversi archivi, su cui si baserà anche in futuro la costruzione e l'aggiornamento annuale dell'Archivio statistico delle aziende e delle imprese agricole (ASAIA) ha costituito, naturalmente, solo il primo passo del lavoro, cui sono seguite approfondite analisi di carattere statistico volte all'individuazione dei soggetti effettivamente titolari di un'attività agricola rientrante nel campo di osservazione del censimento.

circa 1.800.000 altri soggetti presenti negli archivi amministrativi, per i quali è stato impossibile procedere all'abbinamento automatico e preventivo con le unità contenute nell'archivio censuario del 1990. In alcuni casi si è trattato effettivamente di nuove aziende, ma in molti altri il mancato abbinamento è dipeso unicamente dalla assenza del codice identificativo nell'archivio del 1990.

L'operazione di aggiornamento è poi proseguita sul territorio a cura dei Comuni. Anche le Camere di Commercio, attraverso i propri Uffici di statistica, hanno partecipato all'operazione, svolgendo attività di coordinamento e monitoraggio in collegamento telematico con l'Istat.

Le modalità tecniche ed operative da seguire per l'aggiornamento sono state descritte in un apposito fascicolo contenente il Piano completo delle operazioni.

Con la circolare n.38 del 15 ottobre 1999 prot. 10465, sono stati disposti i criteri e le modalità per la costituzione degli Uffici di censimento comunali e provinciali, precisandone compiti e funzioni per l'aggiornamento.

Entro il mese di giugno 2000, tutti i Comuni, ad eccezione di pochi per i quali si è reso necessario prorogare la scadenza al mese di agosto, hanno trasmesso all'Istat tutto il materiale su supporto informatico e cartaceo. Il materiale pervenuto soltanto su supporto cartaceo, dopo i necessari controlli quantitativi e qualitativi presso l'Istat, è stato sottoposto a registrazione *in service*. Appena registrato, il materiale è stato elaborato al pari di quello pervenuto su supporto informatico, in modo da ottenere gli elenchi definitivi comunali, per foglio di mappa catastale. Questo ha costituito l'area di riferimento da assegnare successivamente a ciascun rilevatore per la raccolta dei dati mediante somministrazione del questionario aziendale.

I file contenenti i dati identificativi dei conduttori, integrati con quello di superficie totale dell'azienda, da inviare ai Comuni come elenchi definitivi, sono stati approntati dall'Istat nel periodo luglio - settembre 2000 e sono stati utilizzati anche per la personalizzazione dei questionari di rilevazione.

10. Le indagini pilota pre-censuarie

Al fine di risolvere le problematiche relative alla localizzazione delle aziende agricole e dei loro terreni, all'aggiornamento delle liste comunali di aziende, nonché alla messa a punto degli strumenti di rilevazione, sono state realizzate nel periodo pre-censuario tre indagini pilota:

1. *localizzazione e georeferenziazione dei terreni aziendali*: l'indagine è stata effettuata nel periodo novembre 1998 – gennaio 1999 per verificare le difficoltà incontrate dai Comuni nell'individuare le aziende agricole e nel localizzare i loro terreni. Hanno partecipato volontariamente 10 Comuni in totale; in particolare, 3 Comuni delle Marche, 5 dell'Emilia-Romagna e 2 della Toscana. Con questa indagine è stata verificata anche la possibilità di utilizzare, per la prima volta nel settore delle statistiche agricole, la documentazione catastale. Il materiale di base per l'esecuzione dell'indagine pilota (elenchi delle aziende agricole e dei soggetti da rilevare) è stato fornito dall'Istat) mentre la documentazione catastale è stata acquisita dai Comuni interessati all'indagine. Per agevolare il compito ai Comuni partecipanti l'Istat ha redatto un apposito manuale di istruzioni.
2. *aggiornamento dell'archivio Istat delle aziende agricole*: questa seconda indagine pilota è stata effettuata nel periodo aprile – maggio 1999 al fine di valutare la fattibilità delle operazioni di individuazione delle aziende agricole finalizzata all'aggiornamento degli elenchi. Ad essa hanno partecipato gli stessi Comuni già coinvolti nella prima indagine pilota, integrati da altri 22 in modo da rispettare criteri di rappresentatività per grandi circoscrizioni territoriali.

La metodologia seguita per questa seconda indagine pilota è stata simile a quella adottata per la prima. Tuttavia, tenuto conto che un aggiornamento esaustivo degli elenchi non può essere realizzato se non a seguito di un accurato e completo scambio di informazioni tra Comuni confinanti, tra i 30 sono stati scelti 2 Comuni "nucleo" con i rispettivi Comuni "satelliti" in numero di

8. In termini di numero di aziende agricole da aggiornare con l'indagine pilota, la selezione ha riguardato 5 Comuni con un numero consistente di aziende censite nel 1990 (Comuni "grandi" con oltre 1.000 aziende), 7 altri di "media dimensione" (500 - 1.000 aziende) e 20 di "piccola dimensione" (meno di 500 aziende).

Per i Comuni di grande e media dimensione l'indagine ha consentito di sperimentare le diverse modalità di assunzione delle informazioni dal conduttore, di verificare l'utilizzazione della cartografia più opportuna e di valutare le difficoltà inerenti la localizzazione dei terreni aziendali, nonché i tempi di esecuzione dell'operazione. Per 20 Comuni non erano previsti scambi di informazioni con i Comuni limitrofi, per i 2 Comuni "nucleo" sono state effettuate tutte le fasi dell'operazione di aggiornamento, sino alla completa verifica del grado di copertura raggiunto. Gli 8 Comuni "satelliti", infine, hanno proceduto all'aggiornamento degli elenchi di loro competenza, all'individuazione ed attribuzione delle aziende agricole e dei relativi terreni ai rispettivi fogli di mappa catastali ed allo scambio di informazioni con il corrispondente Comune "nucleo".

Anche per questa seconda indagine l'Istat ha approntato tutto il materiale di base su supporto cartaceo ed informatico, nonché la redazione di un apposito fascicolo di istruzioni.

3. *controllo della qualità degli elenchi aziendali e test del questionario di azienda agricola*: allo scopo di completare le attività preparatorie del Censimento, nel mese di maggio 2000 è stata condotta la terza indagine pilota, finalizzata a valutare le caratteristiche del questionario di rilevazione ed a verificare la qualità degli elenchi aziendali approntati con l'aggiornamento dell'archivio Istat. La rilevazione è stata affidata agli Uffici regionali di censimento (UCR). Essa ha riguardato circa 2.700 unità dislocate in 43 Comuni. Per l'esecuzione dell'indagine pilota gli UCR si sono avvalsi di proprio personale dipendente.

Sono stati utilizzati due modelli: il primo (Mod. ISTAT SME1) per stabilire l'appartenenza dell'unità oggetto dell'indagine pilota al campo di osservazione del Censimento; il secondo che riproduceva il questionario di azienda agricola (Mod. ISTAT CEAGR1) da somministrare alle unità risultate appartenenti al campo di osservazione a seguito dell'accertamento effettuato dal rilevatore.

Alla fine dell'intervista il rilevatore ha redatto per ciascuna azienda agricola intervistata un rapporto (Mod. ISTAT CEAGR RIL1), nel quale è stato precisato il grado di difficoltà riscontrato nella compilazione del questionario di azienda, il tempo di durata dell'intervista e la completezza e chiarezza delle istruzioni predisposte dall'Istat e delle definizioni adottate.

11. Le operazioni preliminari della rete di rilevazione

Preliminarmente alla raccolta dei dati presso i conduttori d'azienda, l'Istat ha fornito a ciascun Comune il materiale necessario allo svolgimento della rilevazione censuaria ed in particolare:

- a) l'elenco delle aziende agricole da intervistare (Mod. ISTAT CEAGR 201), nel quale sono state riportate le aziende individuate con l'aggiornamento degli archivi statistici ed amministrativi, distinte per foglio di mappa catastale;
- b) elenchi aggiuntivi contenenti le indicazioni sui conduttori domiciliati in luogo diverso dall'ubicazione del centro aziendale;
- c) i questionari di azienda agricola (Mod. ISTAT CEAGR 1) in bianco, secondo il numero delle aziende da censire, integrato da una congrua scorta;
- d) le etichette autoadesive con la pre stampa dei caratteri identificativi dei conduttori ai quali somministrare il questionario per le aziende agricole individuate in fase di aggiornamento; per le eventuali aziende nuove (o non identificate nel corso dell'aggiornamento) sono state fornite etichette in bianco, le quali contenevano soltanto i codici e le denominazioni della Provincia e del Comune ed un apposito codice di azienda;

- e) un congruo numero di copie del manuale di istruzioni per la rilevazione, contenente le definizioni, le modalità tecnico-operative e le disposizioni per la raccolta dei dati;
- f) un congruo numero di CD-rom per la formazione dei rilevatori;
- g) il materiale e i modelli accessori da utilizzare per lo svolgimento delle operazioni e per la spedizione del materiale censuario, al termine delle operazioni stesse.

Sempre nel periodo precedente la rilevazione, gli UCC hanno svolto alcune operazioni preparatorie, come la predisposizione del materiale per ciascun rilevatore e la definizione degli "itinerari di sezione" per il rilevatori. Di particolare rilievo, in tale ambito, sono stati i casi in cui vi era differenza tra l'ubicazione dell'azienda e il domicilio del conduttore. Al fine di agevolare gli UCC nella rilevazione di queste aziende, l'Istat ha trasmesso agli UCC, su supporto informatico, la lista dei "conduttori con domicilio in Comune diverso da quello di rilevazione".

Inoltre, per agevolare il compito dei rilevatori e dei rispondenti, molti Comuni hanno fornito a ciascun rilevatore una copia del foglio di mappa catastale di competenza, unitamente ad una copia del quadro di unione dei fogli di mappa in cui si ripartisce il territorio comunale. Ciò ha consentito al rilevatore di individuare più facilmente l'ubicazione delle aziende e la distribuzione dei loro terreni sul territorio. In questo modo si è anche agevolato il rispondente nella collocazione delle diverse attività aziendali in ciascun foglio di mappa.

12. Le attività di raccolta dei dati

All'inizio del mese di ottobre 2000 gli UCC hanno ricevuto il materiale necessario allo svolgimento della rilevazione censuaria. A partire dal 23 ottobre 2000, i rilevatori hanno condotto personalmente le interviste con i conduttori delle aziende agricole secondo un calendario programmato sulle seguenti scadenze di conclusione della rilevazione sul campo: 22 novembre 2000 per i Comuni con meno di 100 aziende da censire e 31 dicembre 2000 per i Comuni con 100 o più aziende da censire.

La concentrazione dei tempi previsti per la raccolta dei dati in circa 60 giorni lavorativi ha richiesto l'impiego di più personale rispetto al precedente censimento.

La revisione dei questionari di rilevazione da parte dei coordinatori comunali è stata effettuata, di norma, giornalmente presso l'UCC, subordinatamente alla consegna quotidiana dei questionari compilati da parte dei rilevatori. L'attività di revisione si è svolta nel periodo dal 23 ottobre 2000 al 12 gennaio 2001, anche con l'ausilio dei coordinatori intercomunali, i quali hanno visitato periodicamente gli UCC, così da risolvere eventuali dubbi ed offrire assistenza tecnica alla rilevazione.

A questo stesso scopo l'Istat ha attivato durante il periodo della rilevazione censuaria due numeri verdi di *help-desk* delle operazioni di raccolta dei dati destinati uno agli operatori istituzionali della rete censuaria e l'altro ai rispondenti.

Il primo è stato gestito dagli Uffici regionali dell'Istat, mentre il secondo è stato affidato ad un *call center* specializzato che ha operato sull'intero territorio nazionale. In entrambi i casi, comunque, l'Istat ha provveduto a predisporre preliminarmente un numero molto consistente di risposte a fattispecie di quesiti (oltre 700 per il primo e più di 35 per il secondo), opportunamente ripartiti nell'ambito di tre differenti tipologie (amministrativa, metodologica e tecnico-informatica). Il ricorso a tali numeri verdi è stato consistente: a quello destinato agli operatori di censimento sono pervenute 6.416 chiamate, di cui 4.235 da parte degli UCC, a quello destinato agli altri soggetti sono pervenute 4.233 chiamate.

Non appena revisionati tutti i questionari di azienda compilati dai rilevatori, gli UCC hanno provveduto alla redazione dei prospetti riepilogativi contenenti i dati relativi alle principali variabili rilevate a livello di foglio di mappa (Mod. ISTAT RIEP 1). Man mano che la compilazione dei prospetti riepilogativi è stata terminata, e comunque entro febbraio 2001, l'UCC ha provveduto a riepilogare tali prospetti a livello comunale, compilando l'apposito modello predisposto dall'Istat (Mod. ISTAT RIEP 2) che è stato inviato all'UCP competente per territorio. I modelli riepilogativi per Comune hanno

consentito all'Istat di elaborare e diffondere alcuni risultati preliminari l'8 marzo 2001 e quelli provvisori il 20 giugno 2001.

La verifica del buon andamento delle operazioni censuarie è stata svolta attraverso un sistema di monitoraggio basato su rapporti periodici inoltrati dagli UCC agli UCP. Tali rapporti sono stati immessi da questi ultimi nella rete telematica appositamente predisposta e sono stati resi disponibili in tempo reale agli uffici di censimento regionali (UCR) ed all'Istat. Più in dettaglio, il monitoraggio ha previsto le seguenti attività:

- a) gli uffici di censimento comunali:
 - hanno comunicato al competente UCP l'inizio della raccolta dei dati;
 - in funzione della numerosità aziendale di competenza, hanno inviato via fax o per via telematica, al competente UCP l'apposito modello con la comunicazione del numero dei questionari compilati, evidenziando anche il numero delle aziende viticole e zootecniche;
 - al termine della raccolta dei dati hanno trasmesso all'UCP gli appositi modelli, nei quali sono stati indicati, tra l'altro, il numero definitivo delle aziende censite, il numero delle aziende per le quali non è stato possibile condurre l'intervista, il numero delle aziende viticole e zootecniche, queste ultime distinte per gli allevamenti bovini, suini, ovini ed altri tipi, alcuni ulteriori dati riassuntivi a livello comunale;
- b) i responsabili provinciali dei coordinatori intercomunali: hanno inoltrato all'UCP e all'UCR competenti per territorio, mediamente ogni 14 giorni, un rapporto sull'attività svolta dai coordinatori intercomunali di propria competenza, compilando l'apposito modello predisposto dall'Istat; tale modello ha fornito per ogni coordinatore intercomunale il numero delle visite effettuate presso ciascun Comune di competenza, il numero dei questionari revisionati unitamente ai rilevatori e ai coordinatori comunali, il grado di difficoltà riscontrato dai rilevatori nella compilazione delle diverse sezioni dei questionari di rilevazione, nonché i problemi eventualmente riscontrati nell'attività dei Comuni;
- c) gli Uffici di censimento provinciali: hanno provveduto all'inserimento nella rete Internet delle informazioni ricevute dagli UCC e dai responsabili dei coordinatori intercomunali, impegnandosi tempestivamente a risolvere i problemi che emergevano dal monitoraggio;
- d) gli Uffici di censimento regionali: hanno riepilogato a livello regionale le informazioni ricevute dagli Uffici di censimento provinciali, utilizzando i prospetti appositamente predisposti dall'Istat, trasmettendoli per via telematica all'Istat ed alla competente Commissione tecnica regionale; essi sono, inoltre, intervenuti tempestivamente per la risoluzione dei problemi evidenziati dal monitoraggio, collaborando strettamente con gli UCP e gli Uffici regionali dell'Istat.

Il monitoraggio telematico è stato svolto utilizzando la rete Internet come struttura di trasmissione, limitando però l'accesso alle aree di monitoraggio ai soli soggetti autorizzati. In questo modo è stato possibile assicurare in tempo reale la condivisione delle informazioni relative allo stato di avanzamento delle operazioni censuarie tra tutti i soggetti della rete territoriale.

Al termine delle operazioni di rilevazione, gli UCC hanno confezionato tutto il materiale utilizzato per la raccolta dei dati, secondo le istruzioni trasmesse dall'Istat. Anche le operazioni di trasmissione del materiale sono state monitorate mediante apposite comunicazioni veicolate dalla rete telematica.

13. La registrazione controllata

La registrazione dei dati su supporto informatico è stata eseguita presso 6 centri distribuiti sul territorio nazionale. Tale attività è stata svolta dai centri applicando piani di registrazione controllata predisposti secondo norme tecniche, operative e di sicurezza stabilite dall'Istat che ha provveduto anche a verificarne l'applicazione. Ciò ha consentito di garantire la completa omogeneità tra le operazioni effettuate dai diversi centri.

Le regole di registrazione dei dati sono state impostate in modo da garantire la maggiore conformità possibile tra le informazioni memorizzate sul supporto informatico ed il questionario cartaceo. Inoltre, nel *software* di registrazione dei dati sono state introdotte alcune regole di incompatibilità con lo scopo di evidenziare particolari incongruenze. Compito dell'operatore è stato di verificare se l'errore segnalato fosse dovuto ad una errata digitazione oppure ad una errata compilazione del questionario. Nel primo caso l'operatore era tenuto a correggere l'errore introdotto; nel secondo, invece, doveva confermare la registrazione effettuata e segnalare la situazione anomala, secondo una opportuna sintassi, su un file di errori che è stato consegnato all'Istat insieme ai dati registrati.

I supporti informatici contenenti i dati registrati per ciascuna Provincia sono stati sottoposti dall'Istat ad una serie di controlli tecnici a campione che hanno garantito il rispetto degli standard di qualità della registrazione effettuata. In questo modo i livelli accertati di errore nella registrazione non hanno superato le soglie prestabilite per la validità dell'operazione.

La registrazione era stata inizialmente fissata nel periodo maggio - settembre 2001; tuttavia, alcune difficoltà tecniche riscontrate presso alcuni centri non hanno consentito il pieno rispetto della tempistica inizialmente predisposta, ritardando così la disponibilità presso l'Istat dei dati registrati per alcune Regioni.

14. Il trattamento informatico dei dati

Espletati i necessari controlli amministrativi e tecnici dei dati contenuti sul supporto informatico provinciale, i record registrati sono stati sottoposti ad un programma di controllo (piano di incompatibilità) che prevedeva l'imposizione automatica, sotto determinate condizioni, di notizie mancanti e la correzione di notizie registrate nei casi di accertata incongruenza.

Il controllo automatico dei dati qualitativi (mutabili) è stato effettuato con tabelle decisionali a doppia o multipla entrata (adottando come criteri di base le definizioni censuarie dei singoli quesiti) e con tabelle di correzione che, secondo combinazioni di risposte non compatibili, prevedevano quale risposta si dovesse ritenere non fondamentale e consentivano l'imposizione della relativa correzione. In caso di combinazioni di tre o più risposte incompatibili, si è corretto il minor numero di risposte necessarie a ristabilire la compatibilità tra esse.

Tabelle decisionali e di correzione per area geografica sono state impostate per quelle coltivazioni la cui presenza è limitata solo in aree geoclimatiche definite. Il controllo automatico dei dati quantitativi (variabili) è stato effettuato con i metodi dell'operatore logico e della funzione di controllo.

Per numerose variabili del questionario di azienda è stata verificata la relazione dell'operatore uguaglianza o disuguaglianza (maggiore o minore). Ad esempio, la superficie irrigata di una coltivazione non può essere superiore alla superficie complessiva della coltivazione stessa, la quantità di latte trasformato deve essere minore o uguale alla quantità di latte munto, e così via.

Maggiormente applicata è stata la funzione di controllo, considerato l'elevato numero di variabili soggette a quadratura con la funzione "addizione". Ad esempio, la somma delle singole superfici deve essere uguale alla superficie totale aziendale; la somma del numero dei capi delle singole categorie di bestiame bovino deve essere uguale al numero totale di capi bovini, e così via.

Inoltre, le risposte ai quesiti del questionario sono in prevalenza non obbligatorie. Ove però sono risultate presenti una o più risposte non obbligatorie, ciò ha implicato il controllo di presenza di risposta ad altro quesito.

Una volta verificata l'esistenza della condizione di errore, è stato automaticamente corretto il campo del *record* relativo al quesito affetto da errore. Nel caso di controlli tra più campi appartenenti allo stesso *record* o a *record* diversi relativi ad uno stesso questionario, sono stati scelti uno o più campi come fondamentali ed i rimanenti campi sono stati oggetto di correzione.

La procedura descritta ha permesso di ottenere come risultato una sufficiente minimizzazione della differenza tra i dati aggregati osservati e i dati aggregati reali.

Dal supporto informatico così ottenuto sono state elaborate delle tavole di controllo contenenti i principali caratteri delle aziende agricole rilevati con il questionario di azienda ed i possibili confronti con quelli del precedente Censimento del 1990, secondo i livelli territoriali previsti.

Un'analisi approfondita dei dati contenuti nelle tavole suddette ha consentito l'individuazione di "aziende anomale" (aventi cioè delle caratteristiche sostanzialmente diverse rispetto a quelle desumibili anche da altre fonti) da sottoporre ad ulteriori controlli ed eventuali correzioni parametriche o interattive.

Dopo l'ultimazione delle precedenti fasi di controllo critico e di analisi dei dati, si è proceduto alla costruzione di una struttura, tipo *data warehouse*, per la costruzione delle tavole statistiche. Tale struttura prevede la trasposizione dei dati dalla forma tipo "questionario" ad una forma più idonea per l'interrogazione dei microdati (Tabelle dei fatti).

I dati, infatti, presentavano una struttura studiata per fornire il massimo della *performance* in fase di inserimento, *check* e controllo. Detta struttura è del tutto inadatta per la produzione veloce di tavole statistiche e per l'analisi; a tal proposito si è resa necessaria la creazione di 21 tabelle dei fatti che aggregano settorialmente e per argomenti i dati di rilevazione, riclassificando ove necessario le voci e aggregando per classi e settori previsti dal piano di diffusione. Queste tabelle hanno alimentato tutti i processi di creazione dei volumi cartacei, della stampa su richiesta (*Print on demand*) e della produzione delle tavole sul *web*.

Le tabelle dei fatti sono le fonti che alimentano ulteriori strutture di dati (*datamart*) più sintetiche (a livello di Comune) che vengono poi date in *input* alle procedure informatiche preposte alla consultazione libera.

Sui *datamart* tutti i dati "sensibili" (a norma della Legge 675 a tutela della *privacy*) sono stati oscurati, al fine di preservare il segreto statistico. Gli elaborati prodotti sono stati realizzati parametrizzando il livello territoriale, in modo da produrre agevolmente le tavole a livello provinciale, regionale e nazionale.

15. Il piano di diffusione dei risultati

Tenuto conto del Protocollo di intesa tra Istat e Conferenza dei Presidenti delle Regioni e di quanto previsto dall'articolo 17 del regolamento di esecuzione del Censimento l'Istat ha fornito agli Uffici di statistica delle Regioni che ne hanno fatto richiesta i file dei dati definitivi, privi dei caratteri anagrafici, relativi alle singole unità di rilevazione per il territorio di rispettiva competenza. Ciò ha permesso di programmare la diffusione dei dati secondo modalità articolate nei tempi, negli strumenti e nei contenuti. In particolare, i dati provvisori del Censimento sono stati diffusi dall'Istat in due occasioni. Con la prima l'Istat ha diffuso l'8 marzo 2001 una "Statistica in breve" con alcuni dati preliminari relativi al numero complessivo di aziende agricole ed alla loro distribuzione per Regione. Successivamente l'Istat ha prodotto una seconda "Statistica in breve", che ha diffuso il 20 giugno 2001, con i dati provvisori a livello nazionale e regionale riferiti al numero delle aziende con e senza superficie agricola utilizzata (SAU), secondo le principali forme di utilizzazione dei terreni, e con allevamenti, secondo le principali specie di bestiame. Anche diverse Regioni hanno curato in proprio la diffusione dei dati provvisori ad un maggior livello di dettaglio a partire dal mese di giugno 2001.

Il piano di diffusione dei dati definitivi a livello regionale è stato concordato dall'Istat con il Centro Interregionale per il sistema informativo ed il sistema statistico (CISIS) ed è stato messo in atto secondo criteri organizzativi comuni. A partire dal 14 giugno 2002 sono state effettuate conferenze stampa organizzate congiuntamente dall'Istat e dai singoli Uffici di statistica delle Regioni, durante le quali sono stati presentati i risultati definitivi fino a livello comunale riguardanti le principali

caratteristiche strutturali delle aziende agricole. I principali dati sono stati anche esposti sui siti Internet dell'Istat e delle Regioni interessate insieme a prime note di commento.

Il piano di pubblicazione dei risultati definitivi del 5° Censimento generale dell'agricoltura è stato predisposto dall'Istat secondo un'articolazione che distingue tra livelli territoriali di riferimento e contenuti caratterizzanti. Le pubblicazioni sono così articolate:

A. Pubblicazioni generali

1. *“Caratteristiche strutturali delle aziende agricole”*
 - a) Fascicolo nazionale
 - b) Fascicoli regionali
 - c) Fascicoli provinciali
2. *“Caratteristiche tipologiche delle aziende agricole”*
 - a) Fascicolo nazionale
 - b) Fascicoli regionali
 - c) *I censimenti agricoli in Italia dal 1961 al 2000*
3. Organizzazione e atti del 5° Censimento generale dell'agricoltura

B. Pubblicazioni tematiche

1. La coltivazione della vite in Italia
volume 1 – *“Caratteristiche generali”*
volume 2 – *“Vitigni”*
2. Le aziende familiari
3. Le imprese agricole
4. I giovani in agricoltura
5. L'uso del suolo (le coltivazioni)
6. La zootecnia (gli allevamenti)
7. Le infrastrutture aziendali (gli impianti, i fabbricati rurali ed i mezzi meccanici agricoli)
8. La donna in agricoltura

Tutti i volumi previsti dal piano di pubblicazione sono resi disponibili anche sul sito Internet dell'Istat. Inoltre, viene reso disponibile agli utenti un *data warehouse* specializzato.

C. Data Warehouse

Al termine del processo di *check* e controllo, i dati memorizzati su *database* relazionale sono stati normalizzati e trattati secondo le regole statistiche ed i vincoli imposti dai metodi di rilevazione.

Grafico 1 – Struttura del Data Warehouse

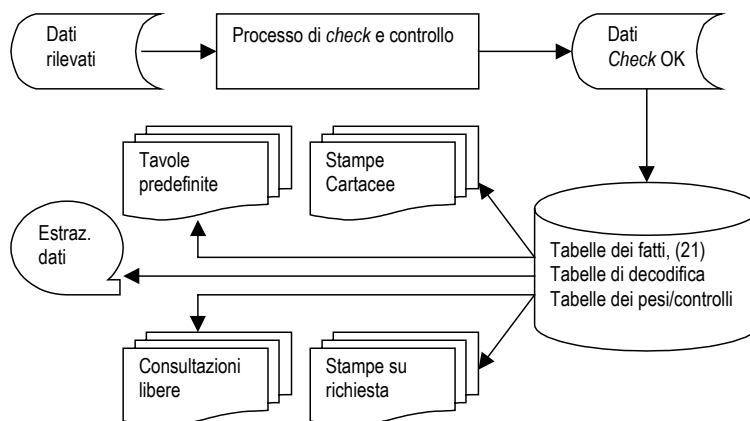

Essi sono stati trasferiti in strutture denominate “tabelle dei fatti”. Queste sono uniche per tutti i successivi processi del *Data Warehouse*.

La sua disponibilità consente ad utenti remoti di creare proprie interrogazioni e di ottenere risposte garantite sotto il profilo dell'integrità dei dati e del rispetto del segreto statistico.

16. Le indagini di qualità e copertura

La qualità dell'informazione statistica fornita dal 5° Censimento generale dell'agricoltura è stata documentata dall'Istat con due rilevazioni post-censuarie mirate a valutare il grado di copertura e il grado di attendibilità delle singole risposte fornite dai conduttori di azienda. Le due rilevazioni post-censuarie sono state eseguite, con riferimento al censimento dell'agricoltura, per la prima volta in questa occasione. Nella precedenti edizioni la valutazione della qualità dell'informazione, fornita con i risultati censuari, era stata realizzata con altre tecniche di analisi dei dati, come risulta dagli specifici volumi a suo tempo pubblicati. Le due indagini di controllo post-censuarie realizzate in questa occasione sono:

- *indagine di copertura*, finalizzata a fornire una misurazione del grado di copertura del Censimento relativamente alla popolazione delle aziende agricole, mediante un campione areale di fogli di mappa del Catasto dei terreni.
- *indagine di qualità*, finalizzata a fornire alcune valutazioni dell'errore di misura dovuto al processo di risposta, mediante reintervista telefonica su un campione di aziende rilevate al Censimento.

Con riferimento alla prima indagine, per *tasso di copertura* si intende il rapporto tra il numero di aziende agricole rilevate al Censimento ed il numero di aziende realmente esistenti sul territorio nazionale alla data di riferimento del Censimento stesso (22 Ottobre 2000).

I domini territoriali di riferimento delle stime sono: l'intero territorio nazionale (ad esclusione della Provincia autonoma di Bolzano), le cinque ripartizioni geografiche (Nord Ovest, Nord Est, Centro, Sud, Isole), le 19 Regioni e la Provincia autonoma di Trento.

Nell'indagine campionaria, di tipo areale, le unità finali di campionamento sono costituite dai fogli di mappa del Catasto dei terreni.⁴ Nella fase di rilevazione sono state individuate le aziende agricole che, alla data di riferimento del Censimento, avevano terreni nelle particelle catastali⁵ di ciascuno dei fogli di mappa selezionati nel campione.

Il disegno di campionamento è del tipo a due stadi con stratificazione delle unità di primo stadio.

Il primo stadio di campionamento è costituito dai Comuni che sono stati stratificati, nell'ambito di ciascuna Regione o Provincia autonoma, nel modo seguente:

- a) i Comuni del medesimo strato sono omogenei rispetto alla variabile numero di aziende facenti parte della lista inviata dall'Istat ai Comuni per il Censimento;
- b) gli strati hanno approssimativamente la medesima dimensione, ossia il numero di aziende agricole è circa lo stesso nei vari strati della Regione.

In ogni strato è stato selezionato un unico Comune campione con probabilità proporzionale alla sua dimensione definita secondo il punto (b) sopra riportato. Il secondo stadio di campionamento è stato costituito dai fogli di mappa catastali. In ciascun Comune campione è stato selezionato un unico foglio del Catasto dei terreni con probabilità proporzionale alla sua dimensione definita secondo il punto (b) sopra riportato. Ciascun foglio di mappa selezionato nel campione è stato sottoposto nuovamente a censimento, al fine di individuare le aziende agricole che avevano terreni nel territorio individuato dal foglio stesso.

⁴ *Foglio di mappa catastale*: insieme di particelle catastali continue, rurali o urbane, che appartengono a precise porzioni di territorio, predeterminate dal catasto dei terreni.

⁵ *Particella catastale*: poligono chiuso di una porzione di territorio situata in uno stesso Comune appartenente ad un'unica proprietà (la quale può appartenere a più soggetti), avente la stessa qualità o classe e la stessa destinazione. Una particella è individuata da un numero identificativo, da un foglio di mappa all'interno del quale è inserita, dal Comune e Provincia in cui il foglio ricade.

Obiettivo dell'*indagine di qualità* è stato ottenere stime sufficientemente affidabili dell'errore di misura e delle sue principali componenti (varianza di risposta e direzione dell'eventuale errore di misura) relativamente alle variabili più significative rilevate tramite il questionario censuario.

La rilevazione è stata condotta su un campione di aziende agricole, già rilevate al Censimento, attraverso una reintervista effettuata con tecniche di rilevazione telefonica (CATI). Le variabili oggetto dell'intervista telefonica riguardavano l'uso dei terreni, la consistenza dei principali allevamenti e le giornate di lavoro dell'annata agraria 1999-2000. Il meccanismo dell'indagine ha previsto il confronto tra il dato ottenuto sulla medesima unità nelle due rilevazioni – per le variabili rilevate sia al Censimento che all'indagine di qualità – e la riconciliazione delle eventuali differenze tra il dato rilevato al Censimento e la risposta all'intervista telefonica.

I domini territoriali di riferimento sono stati rappresentati dall'intero territorio nazionale, dalle cinque ripartizioni geografiche (Nord-Ovest, Nord-Est, Centro, Sud, Isole) e per alcune variabili dalle 19 Regioni e dalla Provincia Autonoma di Bolzano.

Per la selezione del campione di aziende agricole è stato adottato un disegno di campionamento a due stadi, con stratificazione delle unità del primo e del secondo stadio. Il primo stadio è stato rappresentato dai Comuni, stratificati per zona altimetrica e numero di aziende facenti parte della lista di aziende agricole rilevate al Censimento; il secondo stadio è stato costituito dalle aziende agricole stratificate per classe di superficie totale.

Avvertenze alle tavole

Generali

Le denominazioni e le circoscrizioni territoriali di Province e Comuni fanno riferimento alla data del 22 ottobre 2000. Nelle tavole che riportano i dati per classi di valori (superficie totale, superficie agricola utilizzata, giornate di lavoro, ecc.) gli estremi inferiori di ciascuna classe s'intendono inclusi e gli estremi superiori esclusi. Così, ad esempio, nelle classi di superficie da 2 a 5 ettari sono comprese le aziende da 2,00 ettari fino a 4,99 ettari.

Per alcune tavole si deve tener presente che, secondo i caratteri considerati, la stessa azienda può essere conteggiata più volte. Con riferimento alle coltivazioni, ad esempio, un'azienda che pratica la coltivazione della vite e dell'olivo risulta sia tra quelle che coltivano la vite che tra quelle che coltivano l'olivo. Allo stesso modo, un'azienda che pratica l'irrigazione con diverse modalità di approvvigionamento dell'acqua è conteggiata tante volte quante sono le modalità di approvvigionamento utilizzate. Ad esempio, un'azienda che si approvvigiona di acqua irrigua sia da un lago artificiale che da altre aziende agricole entra nel conteggio sia del primo che del secondo dato.

Poiché la superficie agricola utilizzata (SAU) costituisce parte della superficie totale, nella ripartizione delle aziende per classi di SAU si verifica normalmente uno slittamento delle aziende verso le classi inferiori. Così, ad esempio, un'azienda con 3,50 ettari di superficie totale, di cui 1,20 ettari di SAU, è conteggiata nella classe da 3 a 5 ettari nella ripartizione per classi di superficie totale e nella classe da 1 a 2 ettari nella ripartizione per classi di SAU.

Nella fiancata delle tavole, una determinata modalità di variabile è presente solo se esiste almeno un caso verificato. Ad esempio, le sei modalità della forma di conduzione (conduzione diretta del coltivatore con solo manodopera familiare; conduzione diretta del coltivatore con manodopera familiare prevalente; conduzione diretta del coltivatore con manodopera extrafamiliare prevalente; conduzione con salariati; conduzione a colonia parziaria appoderata; altra forma di conduzione) compaiono tutte in fiancata solo se per ciascuna di esse è stato rilevato almeno un caso.

Particolari

Tavola 1.1 – Nella distribuzione per titolo di possesso dei terreni sono escluse le aziende senza terreno agrario (esclusivamente zootecniche), in quanto la distribuzione si riferisce al titolo di possesso della

superficie totale. Le superfici medie aziendali riferite alle forme di conduzione (prima parte della tavola) sono calcolate rispetto al numero totale delle aziende rilevate, mentre quelle riferite ai titoli di possesso dei terreni (seconda parte della tavola) sono calcolate rispetto al numero delle aziende con superficie.

Tavola 1.2 – Sono escluse le aziende senza superficie agricola utilizzata (esclusivamente forestali, esclusivamente zootecniche e forestali-zootecniche).

Tavola 1.4 – La voce SEMINATIVI comprende la modalità *orti familiari* prevista nel questionario di azienda. Nella voce FORAGGERE AVVICENDATE è compresa la modalità *piante sarchiate da foraggio*. La voce VITE comprende anche la modalità *viti non innestate* e non comprende le modalità *viti madri di portinnesto* e *barbatelle*. Per garantire il confronto con i dati dei due censimenti precedenti, la voce FRUTTIFERI riferita agli anni 1982 e 1990 comprende la modalità *castagneti da frutto*, considerata autonoma nei relativi questionari di azienda.

Tavola 1.5 – La voce ALTRO riferita all'approvvigionamento dell'acqua irrigua comprende le seguenti modalità previste nel questionario di azienda: *da acquedotto, da acque sotterranee, diretto da impianto di depurazione, raccolta acque pluviali*. La voce IN ALTRA FORMA riferita alla gestione dell'acqua irrigua comprende la modalità *gestione autonoma*. La voce ASPERSIONE riferita ai sistemi di irrigazione comprende la modalità *microirrigazione* prevista nel questionario di azienda.

Tavola 1.6 – Con riferimento al 2000, la differenza che si riscontra tra la somma degli addendi e il totale della superficie è dovuta ad arrotondamenti operati direttamente dal calcolatore, causati dalla ridistribuzione proporzionale del totale della superficie irrigata tra le diverse tipologie di coltivazioni effettivamente irrigate, limitatamente alle aziende per le quali il totale della superficie irrigata è risultato al controllo maggiore del totale della superficie irrigabile. Con riferimento al 1990, la voce FRUMENTO comprende solo la modalità *frumento duro*, mentre il *frumento tenero* è incluso nella voce ALTRE COLTIVAZIONI.

Tavola 1.7 – La voce AZIENDE CON ALLEVAMENTI comprende anche le aziende con produzione di pulcini di un giorno mediante incubazione artificiale.

Tavola 1.10 – La voce ALTRI MEZZI MECCANICI riferita al 2000 comprende le seguenti modalità previste nel questionario di azienda: *macchine per la raccolta completamente automatizzata di pomodoro da industria e di altri prodotti e altri mezzi meccanici utilizzati*. La stessa voce riferita al 1990 comprende le modalità *macchine per la raccolta di ortive, uve e frutta; raccogliatrici-trinciatrici; raccogliatrici-pressatrici di foraggio; automezzi per trasporto merci; altri mezzi meccanici utilizzati* previste nel relativo questionario. La stessa voce riferita al 1982 comprende le modalità *macchine per la raccolta della frutta; raccogliatrici-trinciatrici; automezzi per trasporto merci e altri mezzi meccanici utilizzati* previste nel relativo questionario.

Tavola 2.1 – Sono escluse le aziende senza terreno agrario (esclusivamente zootecniche).

Tavola 2.2 – Sono escluse le aziende senza terreno agrario (esclusivamente zootecniche).

Tavola 2.3 – Sono escluse le aziende senza superficie agricola utilizzata (esclusivamente forestali, esclusivamente zootecniche e forestali-zootecniche).

Tavola 2.4 – Sono escluse le aziende senza superficie agricola utilizzata (esclusivamente forestali, esclusivamente zootecniche e forestali-zootecniche).

Tavola 2.5 – Sono escluse le aziende senza terreno agrario (esclusivamente zootecniche).

Tavola 2.6 – Sono escluse le aziende senza superficie agricola utilizzata (esclusivamente forestali, esclusivamente zootecniche e forestali-zootecniche).

Tavola 2.10 – La voce SEMINATIVI comprende la modalità *orti familiari* prevista nel questionario di azienda.

Tavola 2.11 – La voce SEMINATIVI non comprende la modalità *orti familiari*.

Tavola 2.12 – Nella tavola sono riportate solo le principali coltivazioni praticate. Per tale motivo, nella seconda parte della tavola (superficie investita), la somma degli addendi non corrisponde al totale. La voce VITE non comprende le modalità *viti madri di portinnesto* e *barbatelle* previste nel questionario di azienda.

Tavola 2.16 – I vitigni sono indicati sia con il codice di riferimento che con la denominazione.

Tavola 2.17 – Sono escluse le aziende senza terreno agrario (esclusivamente zootecniche).

Tavole 2.20 e 2.21 – Nella superficie irrigabile può essere compresa la superficie investita ad arboricoltura da legno. Pertanto può verificarsi il caso di aziende che hanno superficie irrigabile pur essendo prive di SAU.

Tavola 2.22 – La differenza tra il totale della superficie irrigata di Tav. 2.21 e la somma delle superfici effettivamente irrigate è dovuta ad arrotondamenti operati direttamente dal calcolatore, causati dalla ridistribuzione proporzionale del totale della superficie irrigata tra le coltivazioni stesse, limitatamente alle aziende per le quali il totale della superficie irrigata è risultato al controllo maggiore del totale della superficie irrigabile.

Tavola 2.67 – Nei casi in cui il capo azienda ha conseguito più titoli di studio, sia in scuole ad indirizzo agrario che in altri tipi di scuole, è stato considerato esclusivamente il titolo di studio conseguito nelle scuole ad indirizzo agrario.

Tavola 3.1 – Sono escluse le aziende senza superficie agricola utilizzata (esclusivamente forestali, esclusivamente zootecniche e forestali-zootecniche).

Tavola 3.3 – La voce SEMINATIVI comprende la modalità *orti familiari*. La voce ALTRA SUPERFICIE comprende anche la modalità *superficie agraria non utilizzata*,

Tavola 3.5 – La voce VITE non comprende le modalità *viti madri di portinnesto* e *barbatelle*.

Tavola 4.4 – Nella distribuzione per titolo di possesso dei terreni sono escluse le aziende senza terreno agrario (aziende esclusivamente zootecniche).

Tavola 4.11 – La voce SEMINATIVI comprende la modalità *orti familiari* prevista nel questionario di azienda.

Tavola 4.12 – La voce FRUMENTO comprende sia il *frumento tenero* sia il *frumento duro*. La voce FORAGGERE AVVICENDATE comprendono le *piante sarchiate da foraggio*.

Tavola 4.13 – Nella voce VITE sono escluse le *viti madri di portinnesto* e le *barbatelle*.

Tavola 4.14 – Le AZIENDE CON ALLEVAMENTI comprendono aziende con bovini, bufalini, ovini, caprini, equini, suini, allevamenti avicoli, conigli, struzzi, altri allevamenti e pulcini di un giorno.

Tavole statistiche

Capitolo 1 – Confronti temporali (Universo Italia)

Tavola 1.1 - Aziende e relativa superficie totale per forma di conduzione e titolo di possesso dei terreni (superficie in ettari)

FORME DI CONDUZIONE TITOLI DI POSSESSO DEI TERRENI	ANNI DI CENSIMENTO						SUPERFICIE MEDIA AZIENDALE		
	2000		1990		1982		2000	1990	1982
	Aziende	Superficie totale	Aziende	Superficie totale	Aziende	Superficie totale			
FORME DI CONDUZIONE									
Conduzione diretta del coltivatore	24.626	230.092,84	41.738	247.949,59	52.923	290.540,96	9,34	5,94	5,49
<i>Con solo manodopera familiare</i>	<i>24.210</i>	<i>217.625,07</i>	<i>38.738</i>	<i>220.808,22</i>	<i>51.276</i>	<i>271.391,62</i>	<i>8,99</i>	<i>5,70</i>	<i>5,29</i>
<i>Con manodopera familiare prevalente</i>	<i>340</i>	<i>10.111,72</i>	<i>2.487</i>	<i>21.537,45</i>	<i>1.085</i>	<i>13.280,67</i>	<i>29,74</i>	<i>8,66</i>	<i>12,24</i>
<i>Con manodopera extrafamiliare prevalente</i>	<i>76</i>	<i>2.356,05</i>	<i>513</i>	<i>5.603,92</i>	<i>562</i>	<i>5.868,67</i>	<i>31,00</i>	<i>10,92</i>	<i>10,44</i>
Conduzione con salariati	708	148.991,15	787	168.244,59	1.671	166.419,62	210,44	213,78	99,59
Conduzione a colonia parziaria appoderata	7	113,89	6	86,22	54	788,16	16,27	14,37	14,60
Altra forma di conduzione	15	43,63	-	-	-	-	2,91	-	-
TOTALE	25.356	379.241,51	42.531	416.280,40	54.648	457.748,74	14,96	9,79	8,38
TITOLI DI POSSESSO DEI TERRENI									
Solo in proprietà	17.399	218.830,39	31.520	268.558,71	38.525	279.243,51	12,58	8,52	7,25
Solo in affitto	684	12.221,26	1.023	15.621,30	1.932	24.647,90	17,87	15,27	12,76
Parte in proprietà e parte in affitto	7.243	148.189,86	9.953	132.100,39	14.099	153.857,33	20,46	13,27	10,91
<i>In proprietà</i>	<i>-</i>	<i>58.006,24</i>	<i>-</i>	<i>60.456,64</i>	<i>-</i>	<i>73.261,98</i>	<i>8,01</i>	<i>6,07</i>	<i>5,20</i>
<i>In affitto</i>	<i>-</i>	<i>90.183,62</i>	<i>-</i>	<i>71.643,75</i>	<i>-</i>	<i>80.595,35</i>	<i>12,45</i>	<i>7,20</i>	<i>5,72</i>
TOTALE	25.326	379.241,51	42.496	416.280,40	54.556	457.748,74	14,97	9,80	8,39

Tavola 1.2 - Aziende e relativa superficie agricola utilizzata (SAU) per forma di conduzione e titolo di possesso dei terreni (superficie in ettari)

FORME DI CONDUZIONE TITOLI DI POSSESSO DEI TERRENI	ANNI DI CENSIMENTO						SUPERFICIE MEDIA AZIENDALE		
	2000		1990		1982		2000	1990	1982
	Aziende	SAU	Aziende	SAU	Aziende	SAU			
FORME DI CONDUZIONE									
Conduzione diretta del coltivatore	23.130	193.148,65	39.524	184.914,07	49.964	218.047,12	8,35	4,68	4,36
<i>Con solo manodopera familiare</i>	<i>22.717</i>	<i>181.863,73</i>	<i>36.610</i>	<i>164.161,19</i>	<i>48.408</i>	<i>203.022,44</i>	<i>8,01</i>	<i>4,48</i>	<i>5,81</i>
<i>Con manodopera familiare prevalente</i>	<i>338</i>	<i>9.399,82</i>	<i>2.449</i>	<i>16.898,10</i>	<i>1.057</i>	<i>10.961,48</i>	<i>27,81</i>	<i>6,90</i>	<i>10,37</i>
<i>Con manodopera extrafamiliare prevalente</i>	<i>75</i>	<i>1.885,10</i>	<i>465</i>	<i>3.854,78</i>	<i>499</i>	<i>4.063,20</i>	<i>25,13</i>	<i>8,29</i>	<i>8,14</i>
Conduzione con salariati	569	66.972,07	622	63.718,81	1.180	62.540,01	117,70	102,44	53,00
Conduzione a colonia parziaria appoderata	7	24,89	6	76,06	54	725,04	3,56	12,68	13,43
Altra forma di conduzione	13	28,23	-	-	-	-	2,17	-	-
TOTALE	23.719	260.173,84	40.152	248.708,94	51.198	281.312,17	10,97	6,19	5,49
TITOLI DI POSSESSO DEI TERRENI									
Solo in proprietà	16.027	113.740,07	29.410	120.583,21	35.793	131.772,42	7,10	4,10	3,68
Solo in affitto	868	13.770,69	1.268	15.425,33	2.324	24.305,77	15,86	12,17	10,46
Parte in proprietà e parte in affitto	6.824	132.663,08	9.474	112.700,40	13.081	125.233,98	19,44	11,90	9,57
<i>In proprietà</i>	<i>-</i>	<i>49.744,91</i>	<i>-</i>	<i>48.929,13</i>	<i>-</i>	<i>54.697,68</i>	<i>7,29</i>	<i>5,16</i>	<i>4,18</i>
<i>In affitto</i>	<i>-</i>	<i>82.918,17</i>	<i>-</i>	<i>63.771,27</i>	<i>-</i>	<i>70.536,30</i>	<i>12,15</i>	<i>6,73</i>	<i>5,39</i>
TOTALE	23.719	260.173,84	40.152	248.708,94	51.198	281.312,17	10,97	6,19	5,49

Tavola 1.3 - Aziende e relativa superficie totale per classe di superficie totale e classe di superficie agricola utilizzata (SAU)
(superficie in ettari)

CLASSI DI SUPERFICIE TOTALE CLASSI DI SAU	ANNI DI CENSIMENTO					
	2000		1990		1982	
	Aziende	Superficie totale	Aziende	Superficie totale	Aziende	Superficie totale
CLASSI DI SUPERFICIE TOTALE						
Senza superficie	30	-	35	-	92	-
Meno di 1 ettaro	5.170	2.795,64	9.387	5.234,76	13.695	7.274,87
1 -- 2	4.213	6.102,25	8.201	11.882,86	10.370	15.045,24
2 -- 3	2.747	6.772,26	5.108	12.487,30	6.524	15.958,40
3 -- 5	3.480	13.556,07	6.571	25.512,76	8.636	33.481,76
5 -- 10	3.962	27.966,19	6.721	47.132,86	8.343	58.575,05
10 -- 20	2.909	40.839,65	3.971	55.029,89	4.460	61.232,41
20 -- 30	1.145	27.907,39	1.194	28.895,11	1.258	30.261,12
30 -- 50	921	35.116,65	787	29.471,14	697	26.230,88
50 -- 100	463	30.663,31	293	19.617,39	279	18.712,33
100 ed oltre	316	187.522,10	263	181.016,33	294	190.976,68
TOTALE	25.356	379.241,51	42.531	416.280,40	54.648	457.748,74
CLASSI DI SAU						
Senza superficie	1.637	12.922,53	2.379	19.271,90	3.450	27.489,14
Meno di 1 ettaro	8.301	13.506,59	16.013	23.179,36	20.539	26.091,15
1 -- 2	3.274	12.176,67	6.687	18.977,46	9.016	24.774,94
2 -- 3	1.970	7.442,70	3.537	13.985,99	4.928	18.652,01
3 -- 5	2.413	12.889,19	4.338	23.382,20	5.809	31.702,32
5 -- 10	2.874	25.249,53	4.487	39.834,05	5.689	49.078,13
10 -- 20	2.423	38.592,82	3.067	49.816,04	3.302	52.316,35
20 -- 30	1.019	27.085,83	1.015	28.276,72	967	26.916,26
30 -- 50	814	33.825,16	635	32.425,15	558	24.157,14
50 -- 100	392	30.420,84	225	24.195,73	203	20.156,92
100 ed oltre	239	165.129,65	148	142.935,80	187	156.414,38
TOTALE	25.356	379.241,51	42.531	416.280,40	54.648	457.748,74

Tavola 1.4 - Aziende e relativa superficie investita per le principali coltivazioni praticate (superficie in ettari)

COLTIVAZIONI	ANNI DI CENSIMENTO						SUPERFICIE MEDIA AZIENDALE		
	2000		1990		1982		2000	1990	1982
	Aziende	Superficie investita	Aziende	Superficie investita	Aziende	Superficie investita			
SEMINATIVI	18.947	111.923,65	33.589	105.503,01	42.183	106.929,60	5,91	3,14	2,53
Cereali	11.838	78.902,38	20.086	80.063,68	27.202	85.038,47	6,67	3,99	3,13
<i>Frumento tenero</i>	4.645	13.767,94	10.026	22.702,71	14.164	30.106,03	2,96	2,26	2,13
<i>Frumento duro</i>	209	389,54	282	434,22	353	569,15	1,86	1,54	1,61
<i>Orzo</i>	1.971	3.617,11	3.988	7.674,85	3.369	4.426,39	1,84	1,92	1,31
<i>Granoturco</i>	10.802	59.203,99	18.022	48.270,63	24.642	48.647,95	5,48	2,68	1,97
<i>Riso</i>	20	285,15	38	110,71	-	-	14,26	2,91	-
Legumi secchi	46	28,23	65	101,57	142	24,18	0,61	1,56	0,17
Patata	1.330	205,54	5.362	536,03	9.790	1.115,38	0,15	0,10	0,11
Barbabietola da zucchero	40	242,75	17	6,05	-	-	6,07	0,36	-
Piante industriali	1.999	8.946,32	2.761	7.129,47	10	28,09	4,48	2,58	2,81
Ortive	2.015	1.880,66	3.050	1.980,22	6.939	2.444,04	0,93	0,65	0,35
Foraggere avvicendate	2.587	15.367,40	4.114	13.892,30	6.663	17.012,47	5,94	3,38	2,55
COLTIVAZIONI LEGNOSE AGRARIE	8.403	5.480,53	16.647	7.462,52	22.640	10.677,74	0,65	0,45	0,47
Vite	5.440	1.954,26	11.196	3.314,68	17.596	5.341,12	0,36	0,30	0,30
<i>per vini DOC e DOCG</i>	777	466,27	305	174,06	262	150,41	0,60	0,57	0,57
<i>per altri vini</i>	4.898	1.464,75	10.947	3.064,42	17.437	5.154,11	0,30	0,28	0,30
<i>per uva da tavola</i>	103	21,46	215	75,75	245	34,89	0,21	0,35	0,14
Olivo	20	9,89	2	0,74	-	-	0,49	0,37	-
Agumi	-	-	1	4,16	-	-	-	4,16	-
Fruttiferi	4.272	3.168,13	8.813	3.874,77	9.649	5.074,97	0,74	0,44	0,53
Vivai	186	309,69	150	266,56	199	261,57	1,67	1,78	1,31
PRATI PERMANENTI E PASCOLI	14.655	142.769,66	26.857	135.743,41	36.594	163.704,83	9,74	5,05	4,47
SUPERFICIE AGRICOLA UTILIZZATA	23.719	260.173,84	40.152	248.708,94	51.198	281.312,17	10,97	6,19	5,49
ARBORICOLTURA DA LEGNO	2.943	7.221,64	-	-	-	-	2,45	-	-
<i>di cui pioppeti</i>	2.709	6.605,86	4.825	8.416,65	6.956	11.771,00	2,44	1,74	1,69
BOSCHI	14.669	67.797,14	26.316	95.773,52	34.329	101.203,28	4,62	3,64	2,95
SUPERFICIE AGRARIA NON UTILIZZATA	4.713	28.633,74	7.547	33.840,49	9.804	40.436,07	6,08	4,48	4,12
ALTRA SUPERFICIE	20.075	15.415,15	33.387	29.540,80	36.542	23.026,22	0,77	0,88	0,63
SUPERFICIE TOTALE	25.326	379.241,51	42.496	416.280,40	54.556	457.748,74	14,97	9,80	8,39

Tavola 1.5 - Aziende con irrigazione secondo il tipo di approvvigionamento dell'acqua irrigua ed il sistema di irrigazione

TIPI DI APPROVVIGIONAMENTO SISTEMI DI IRRIGAZIONE	ANNI DI CENSIMENTO		
	2000	1990	1982
APPROVVIGIONAMENTO DELL'ACQUA IRRIGUA	11.345	21.121	16.461
Fonte di approvvigionamento			
<i>Da corsi d'acqua superficiali</i>	7.913	9.704	5.522
<i>Da laghi naturali e laghetti artificiali</i>	373	411	243
<i>Altro</i>	5.362	6.267	5.665
Gestione dell'acqua irrigua			
<i>Da consorzi di irrigazione e di bonifica</i>	6.272	7.544	8.651
<i>Da altre aziende agricole</i>	1.147	1.165	1.624
<i>In altra forma</i>	6.135	259	289
SISTEMI DI IRRIGAZIONE			
Scorrimento superficiale ed infiltrazione laterale	9.347	18.550	15.097
Sommersione	199	507	200
Aspersione (a pioggia)	2.478	3.413	1.944
Goccia	347	411	145
Altro sistema	355	221	237

Tavola 1.6 - Aziende con irrigazione secondo le principali coltivazioni irrigate (superficie in ettari)

COLTIVAZIONI IRRIGATE	ANNI DI CENSIMENTO					
	2000		1990		1982	
	Aziende	Superficie irrigata	Aziende	Superficie irrigata	Aziende	Superficie irrigata
Frumento	697	1.722,77	35	84,50	-	-
Granoturco da granella	6.180	39.050,59	9.616	31.043,77	11.828	27.750,73
Patata	434	87,73	1.551	187,83	-	-
Barbabietola da zucchero	27	206,15	5	4,37	-	-
Girasole	13	54,67	1	0,38	-	-
Soia	726	2.890,50	1.458	4.991,14	-	-
Ortive	1.091	1.148,59	1.709	1.331,66	2.571	1.558,35
Foraggere avvicendate	1.434	9.524,12	2.424	8.710,77	4.442	16.359,46
Vite	290	55,49	758	163,01	1.224	259,40
Agrumi	-	-	1	4,16	-	-
Fruttiferi	1.138	1.611,60	1.520	1.385,95	1.252	1.175,75
Altre coltivazioni	6.066	17.860,90	11.767	27.776,85	824	1.727,53
TOTALE	11.345	74.213,11	18.719	75.684,39	16.461	48.831,22

Tavola 1.7 - Aziende con allevamenti secondo le principali specie di bestiame

SPECIE DI BESTIAME	ANNI DI CENSIMENTO					
	2000		1990		1982	
	Aziende	Capi	Aziende	Capi	Aziende	Capi
AZIENDE CON ALLEVAMENTI	11.766	-	23.847	-	35.599	-
BOVINI E BUFALINI	5.867	243.051	10.615	277.915	17.009	318.954
<i>Vacche da latte</i>	2.561	62.229	7.681	97.498	13.452	110.217
OVINI	505	29.979	856	24.615	1.610	34.990
<i>Pecore</i>	486	25.795	840	22.783	1.564	29.073
CAPRINI	1.154	12.464	2.393	14.118	4.083	17.484
<i>Capre</i>	1.035	10.578	2.306	13.165	3.800	15.319
EQUINI	826	3.543	1.127	3.066	1.396	2.226
SUINI	1.162	149.456	3.015	127.857	5.951	104.326
<i>Scrofe</i>	138	11.231	282	8.069	468	6.759
CONIGLI	4.459	157.546	13.670	300.946	24.331	487.352
<i>Fattrici</i>	3.326	23.006	10.122	46.140	18.412	80.370
ALLEVAMENTI AVICOLI	7.950	3.022.327	18.742	2.514.885	28.443	1.915.043
<i>Polli da carne</i>	2.975	1.932.002	8.754	1.666.556	12.379	990.090
<i>Galline da uova</i>	7.593	662.029	18.064	769.083	26.390	712.207
<i>Altri avicoli</i>	1.056	428.296	2.201	79.246	5.768	212.746

Tavola 1.8 - Aziende e relativo numero di giornate di lavoro per categoria di manodopera aziendale e classe di giornate di lavoro aziendale

CATEGORIE DI MANODOPERA AZIENDALE CLASSI DI GIORNATE DI LAVORO AZIENDALE	ANNI DI CENSIMENTO					
	2000		1990		1982	
	Aziende	Giornate di lavoro	Aziende	Giornate di lavoro	Aziende	Giornate di lavoro
CATEGORIE DI MANODOPERA AZIENDALE						
Conduttore	25.009	3.191.324	41.982	4.577.772	54.093	6.021.904
Coniuge	9.156	969.734	18.394	1.676.827	22.928	2.435.113
Familiari e parenti del conduttore	5.879	1.102.118	12.084	1.925.215	15.988	2.551.924
Manodopera aziendale a tempo indeterminato	510	149.545	550	193.782	738	257.969
Manodopera aziendale a tempo determinato	388	45.182	3.254	130.126	1.898	213.087
CLASSI DI GIORNATE DI LAVORO AZIENDALE						
Meno di 50	8.758	166.793	14.982	303.161	15.996	355.730
50 -- 100	3.341	219.763	6.606	436.688	9.050	594.137
100 -- 200	3.815	512.370	6.360	854.482	9.549	1.282.127
200 -- 300	2.447	573.902	4.087	974.818	6.079	1.449.069
300 -- 500	3.550	1.282.390	5.239	1.947.204	7.156	2.668.607
500 -- 1000	2.813	1.885.633	4.496	2.990.352	5.864	3.848.007
1000 -- 2500	626	787.739	745	944.137	930	1.171.787
2500 ed oltre	6	29.313	16	52.880	24	110.533
TOTALE	25.356	5.457.903	42.531	8.503.722	54.648	11.479.997

Tavola 1.9 - Aziende con abitazioni

ABITAZIONI	ANNI DI CENSIMENTO					
	2000		1990		1982	
	Aziende	Numero abitazioni	Aziende	Numero abitazioni	Aziende	Numero abitazioni
AZIENDE CON ABITAZIONI	18.331	22.317	27.684	32.291	31.433	36.284
Occupate	17.721	19.851	26.454	29.542	30.411	33.565
<i>dal conduttore, familiari e parenti</i>	17.515	-	26.082	28.403	30.141	32.303
<i>da altra manodopera aziendale</i>	98	-	133	190	181	321
<i>da altre persone</i>	390	-	706	949	704	941
Non occupate	2.029	2.466	2.340	2.749	2.252	2.719
Aziende che praticano agriturismo	113	-	56	-	153	-

Tavola 1.10 - Aziende che utilizzano mezzi meccanici nel complesso e numero di mezzi di proprietà dell'azienda

MEZZI MECCANICI	ANNI DI CENSIMENTO					
	2000		1990		1982	
	Aziende in complesso	Numero mezzi di proprietà	Aziende in complesso	Numero mezzi di proprietà	Aziende in complesso	Numero mezzi di proprietà
AZIENDE CHE UTILIZZANO MEZZI MECCANICI	22.294	-	34.654	-	41.682	-
Trattori	17.663	32.039	25.261	35.074	29.397	33.181
<i>Di potenza inferiore a 40 kw</i>	9.219	10.199	16.063	16.667	19.989	18.522
<i>Da 40 Kw a meno di 60 Kw</i>	9.972	11.994	11.963	11.960	12.063	9.927
<i>Oltre 60 Kw</i>	6.404	9.846	6.183	6.447	4.921	4.732
Motocoltivatori, motozappe, motofresatrici e motofalciatrici	13.955	18.145	22.764	28.610	26.398	31.449
Mietitrebbiatrici	7.998	1.011	12.890	883	16.817	780
Macchine per la raccolta automatizzata di:						
<i>Patata</i>	41	30	84	72	71	50
<i>Barbabietola da zucchero</i>	12	2	1	-	-	-
Apparecchi meccanici per l'irrorazione di prodotti fitoiatrici	7.958	7.412	12.791	9.927	14.212	9.358
Macchine per la fertilizzazione	8.125	9.071	11.607	10.197	11.870	9.449
Altri mezzi meccanici	8.662	-	17.021	-	25.786	-

Capitolo 2 – Dati provinciali (Universo Italia)

Tavola 2.1 - Aziende, relativa superficie totale e numero di giornate di lavoro effettuate nell'azienda per classe di superficie totale e forma giuridica (superficie in ettari)

FORME GIURIDICHE	CLASSI DI SUPERFICIE TOTALE									Totale
	Meno di 1	1 -- 2	2 -- 5	5 -- 10	10 -- 20	20 - 30	30 -- 50	50 -- 100	100 ed oltre	
AZIENDE										
Azienda individuale	5.136	4.162	6.156	3.879	2.777	1.038	757	343	180	24.428
Comunanza o affittanza collettiva	4	2	7	5	-	2	1	2	1	24
Società di persone e di capitali	16	31	44	54	109	96	145	99	32	626
Semplice	8	19	27	40	96	91	140	93	28	542
In nome collettivo	2	2	-	2	-	1	2	-	1	10
A responsabilità limitata	1	2	5	6	5	4	1	5	2	31
In accomandita semplice	1	3	7	4	4	-	2	-	-	21
In accomandita per azioni	-	-	2	-	1	-	-	-	-	3
Per azioni	2	1	-	-	-	-	-	1	1	5
Altro tipo	2	4	3	2	3	-	-	-	-	14
Società cooperativa	4	5	1	1	6	2	1	1	2	23
Associazione di produttori	-	1	-	1	-	-	-	-	-	2
Ente pubblico	4	7	13	15	12	6	13	16	88	174
Stato	1	-	-	1	2	-	-	1	-	5
Regione	-	-	1	1	-	-	-	-	2	4
Provincia	-	-	-	-	-	1	-	-	1	2
Comune	2	3	6	10	9	4	13	15	83	145
Comunità montana	-	-	-	-	-	-	-	-	-	-
Altro	1	4	6	3	1	1	-	-	2	18
Altra forma giuridica	6	5	6	7	5	1	4	2	13	49
Consorzio	1	-	2	1	4	-	1	2	13	24
Altro tipo forma giuridica	5	5	4	6	1	1	3	-	-	25
TOTALE	5.170	4.213	6.227	3.962	2.909	1.145	921	463	316	25.326
SUPERFICIE TOTALE										
Azienda individuale	2.775,78	6.029,16	20.079,27	27.371,37	38.913,66	25.204,34	28.667,31	22.678,58	48.787,30	220.506,77
Comunanza o affittanza collettiva	3,02	2,29	22,76	30,84	-	49,35	42,31	116,75	380,53	647,85
Società di persone e di capitali	9,50	44,73	155,71	396,81	1.607,36	2.417,28	5.702,26	6.582,16	8.093,95	25.009,76
Semplice	5,17	26,56	87,07	302,46	1.423,01	2.304,69	5.487,85	6.199,23	6.323,19	22.159,23
In nome collettivo	1,30	3,29	-	13,61	-	25,97	85,44	-	1.156,14	1.285,75
A responsabilità limitata	0,50	2,31	16,67	36,56	75,82	86,62	48,27	329,56	507,12	1.103,43
In accomandita semplice	0,57	5,00	30,08	32,39	52,14	-	80,70	-	-	200,88
In accomandita per azioni	-	-	7,95	-	10,67	-	-	-	-	18,62
Per azioni	0,97	1,93	-	-	-	-	-	53,37	107,50	163,77
Altro tipo	0,99	5,64	13,94	11,79	45,72	-	-	-	-	78,08
Società cooperativa	2,30	7,36	2,21	8,43	82,13	52,96	43,62	64,03	346,42	609,46
Associazione di produttori	-	1,55	-	5,44	-	-	-	-	-	6,99
Ente pubblico	1,96	10,65	49,54	109,74	161,65	162,25	499,31	1.093,83	121.342,67	123.431,60
Stato	0,14	-	-	5,51	24,23	-	-	70,10	-	99,98
Regione	-	-	4,94	7,86	-	-	-	-	2.608,92	2.621,72
Provincia	-	-	-	-	-	25,95	-	-	420,61	446,56
Comune	1,39	5,13	24,27	78,04	125,82	106,61	499,31	1.023,73	116.356,10	118.220,40
Comunità montana	-	-	-	-	-	-	-	-	-	-
Altro	0,43	5,52	20,33	18,33	11,60	29,69	-	-	1.957,04	2.042,94
Altra forma giuridica	3,08	6,51	18,84	43,56	74,85	21,21	161,84	127,96	8.571,23	9.029,08
Consorzio	0,64	-	7,23	6,55	61,16	-	33,62	127,96	8.571,23	8.808,39
Altro tipo forma giuridica	2,44	6,51	11,61	37,01	13,69	21,21	128,22	-	-	220,69
TOTALE	2.795,64	6.102,25	20.328,33	27.966,19	40.839,65	27.907,39	35.116,65	30.663,31	187.522,10	379.241,51

Tavola 2.1 segue - Aziende, relativa superficie totale e numero di giornate di lavoro effettuate nell'azienda per classe di superficie totale e forma giuridica (superficie in ettari)

FORME GIURIDICHE	CLASSI DI SUPERFICIE TOTALE									Totale
	Meno di 1	1 -- 2	2 -- 5	5 -- 10	10 -- 20	20 - 30	30 -- 50	50 -- 100	100 ed oltre	
	GIORNATE DI LAVORO AZIENDALE									
Azienda individuale	326.213	423.871	937.057	936.321	1.023.338	521.345	433.317	221.877	136.764	4.960.103
Comunanza o affittanza collettiva	472	25	717	852	-	900	1.440	1.690	890	6.986
Società di persone e di capitali	4.067	7.711	14.105	28.102	65.121	66.043	125.457	96.761	31.730	439.097
Semplice	2.021	6.459	12.043	25.642	61.579	65.823	123.482	94.735	30.368	422.152
In nome collettivo	946	840	-	55	-	10	375	-	10	2.236
A responsabilità limitata	1.050	340	512	355	350	210	540	2.016	692	6.065
In accomandita semplice	10	30	640	2.030	1.670	-	1.060	-	-	5.440
In accomandita per azioni	-	-	20	-	2	-	-	-	-	22
Per azioni	20	2	-	-	-	-	-	10	660	692
Altro tipo	20	40	890	20	1.520	-	-	-	-	2.490
Società cooperativa	3.020	2.330	85	1.040	4.523	324	1.116	10	362	12.810
Associazione di produttori	-	135	-	90	-	-	-	-	-	225
Ente pubblico	595	300	2.784	1.739	2.088	360	1.217	281	14.732	24.096
Stato	560	-	-	80	1.156	-	-	10	-	1.806
Regione	-	-	1.950	1.200	-	-	-	-	1.914	5.064
Provincia	-	-	-	-	-	10	-	-	9	19
Comune	25	30	55	429	352	340	1.217	271	9.839	12.558
Comunità montana	-	-	-	-	-	-	-	-	-	-
Altro	10	270	779	30	580	10	-	-	2.970	4.649
Altra forma giuridica	52	131	1.871	429	32	322	1.254	14	63	4.168
Consorzio	2	-	130	2	22	-	5	14	63	238
Altro tipo forma giuridica	50	131	1.741	427	10	322	1.249	-	-	3.930
TOTALE	334.419	434.503	956.619	968.573	1.095.102	589.294	563.801	320.633	184.541	5.447.485

Tavola 2.2 - Aziende, relativa superficie totale e numero di giornate di lavoro effettuate nell'azienda per classe di superficie totale e forma di conduzione (superficie in ettari)

FORME DI CONDUZIONE	CLASSI DI SUPERFICIE TOTALE									Totale
	Meno di 1	1 -- 2	2-- 5	5 -- 10	10 -- 20	20 -- 30	30 -- 50	50 -- 100	100 ed oltre	
AZIENDE										
Conduzione diretta del coltivatore	5.051	4.110	6.101	3.877	2.843	1.119	883	424	192	24.600
Con solo manodopera familiare	5.021	4.066	6.012	3.802	2.783	1.091	858	389	162	24.184
Con manodopera familiare prevalente	25	32	73	58	54	24	24	26	24	340
Con manodopera extrafamiliare prevalente	5	12	16	17	6	4	1	9	6	76
Conduzione con salariati	112	99	123	81	65	26	37	38	124	705
Conduzione a colonia parziaria appoderata	1	2	1	1	-	-	1	1	-	7
Altra forma di conduzione	6	2	2	3	1	-	-	-	-	14
TOTALE	5.170	4.213	6.227	3.962	2.909	1.145	921	463	316	25.326
SUPERFICIE TOTALE										
Conduzione diretta del coltivatore	2.731,24	5.952,03	19.924,11	27.385,08	39.897,27	27.263,81	33.650,48	28.068,65	45.220,17	230.092,84
Con solo manodopera familiare	2.714,63	5.886,56	19.636,27	26.858,73	39.052,58	26.575,35	32.703,05	25.808,37	38.389,53	217.625,07
Con manodopera familiare prevalente	13,23	48,16	231,82	407,07	752,15	586,50	903,26	1.686,63	5.482,90	10.111,72
Con manodopera extrafamiliare prevalente	3,38	17,31	56,02	119,28	92,54	101,96	44,17	573,65	1.347,74	2.356,05
Conduzione con salariati	60,48	143,99	395,01	555,60	928,69	643,58	1.424,36	2.537,51	142.301,93	148.991,15
Conduzione a colonia parziaria appoderata	0,70	3,58	3,42	7,23	-	-	41,81	57,15	-	113,89
Altra forma di conduzione	3,22	2,65	5,79	18,28	13,69	-	-	-	-	43,63
TOTALE	2.795,64	6.102,25	20.328,33	27.966,19	40.839,65	27.907,39	35.116,65	30.663,31	187.522,10	379.241,51
GIORNATE DI LAVORO AZIENDALE										
Conduzione diretta del coltivatore	326.364	424.545	940.171	958.040	1.078.205	582.401	551.301	308.672	157.500	5.327.199
Con solo manodopera familiare	310.840	403.877	897.325	910.796	1.044.250	565.040	530.292	276.894	117.463	5.056.777
Con manodopera familiare prevalente	11.552	13.990	35.189	39.894	32.657	15.195	20.123	26.569	23.438	218.607
Con manodopera extrafamiliare prevalente	3.972	6.678	7.657	7.350	1.298	2.166	886	5.209	16.599	51.815
Conduzione con salariati	7.565	9.902	16.418	10.501	16.887	6.893	12.451	11.951	27.041	119.609
Conduzione a colonia parziaria appoderata	40	36	10	10	-	-	49	10	-	155
Altra forma di conduzione	450	20	20	22	10	-	-	-	-	522
TOTALE	334.419	434.503	956.619	968.573	1.095.102	589.294	563.801	320.633	184.541	5.447.485

Tavola 2.3 - Aziende, relativa superficie agricola utilizzata (SAU) e numero di giornate di lavoro effettuate nell'azienda per classe di superficie agricola utilizzata e forma giuridica (superficie in ettari)

	CLASSI DI SUPERFICIE AGRICOLA UTILIZZATA									
FORME GIURIDICHE	Meno di 1	1 -- 2	2 -- 5	5 -- 10	10 -- 20	20--30	30 -- 50	50 -- 100	100 ed oltre	Totale
AZIENDE										
Azienda individuale	8.236	3.222	4.319	2.807	2.304	921	661	290	153	22.913
Comunanza o affittanza collettiva	6	4	5	2	-	2	1	2	1	23
Società di persone e di capitali	26	30	40	50	107	89	143	88	23	596
<i>Semplice</i>	14	19	28	39	96	87	137	87	21	528
<i>In nome collettivo</i>	2	2	1	1	-	-	2	-	1	9
<i>A responsabilità limitata</i>	5	4	4	3	4	2	2	1	1	26
<i>In accomandita semplice</i>	2	1	4	4	4	-	1	-	-	16
<i>In accomandita per azioni</i>	-	-	-	1	-	-	-	-	-	1
<i>Per azioni</i>	1	1	1	-	-	-	1	-	-	4
<i>Altro tipo</i>	2	3	2	2	3	-	-	-	-	12
Società cooperativa	4	5	3	4	1	2	1	1	2	23
Associazione di produttori	1	-	-	1	-	-	-	-	-	2
Ente pubblico	17	8	11	7	7	4	3	8	52	117
<i>Stato</i>	1	-	1	1	1	-	-	1	-	5
<i>Regione</i>	-	-	1	1	-	-	-	-	1	3
<i>Provincia</i>	-	-	-	-	-	1	-	-	1	2
<i>Comune</i>	11	7	5	4	6	3	3	7	49	95
<i>Comunità montana</i>	-	-	-	-	-	-	-	-	-	-
<i>Altro</i>	5	1	4	1	-	-	-	-	1	12
Altra forma giuridica	11	5	5	3	4	1	5	3	8	45
<i>Consorzio</i>	1	-	3	1	3	-	3	3	8	22
<i>Altro tipo forma giuridica</i>	10	5	2	2	1	1	2	-	-	23
TOTALE	8.301	3.274	4.383	2.874	2.423	1.019	814	392	239	23.719
SUPERFICIE AGRICOLA UTILIZZATA										
Azienda individuale	3.350,72	4.586,73	14.027,33	19.940,69	32.406,65	22.389,34	24.955,28	19.156,62	37.021,95	177.835,31
Comunanza o affittanza collettiva	4,14	5,03	13,01	12,72	-	45,96	40,44	115,65	380,41	617,36
Società di persone e di capitali	12,87	40,03	131,42	366,28	1.579,19	2.252,25	5.575,41	5.892,67	6.126,65	21.976,77
<i>Semplice</i>	7,53	24,73	90,70	288,99	1.437,60	2.208,61	5.330,14	5.840,67	5.202,33	20.431,30
<i>In nome collettivo</i>	0,65	3,17	4,12	8,02	-	-	81,18	-	799,02	896,16
<i>A responsabilità limitata</i>	2,02	5,56	11,63	23,53	57,09	43,64	86,63	52,00	125,30	407,40
<i>In accomandita semplice</i>	1,54	1,42	12,27	26,06	48,94	-	43,77	-	-	134,00
<i>In accomandita per azioni</i>	-	-	-	9,04	-	-	-	-	-	9,04
<i>Per azioni</i>	0,10	1,64	4,50	-	-	-	33,69	-	-	39,93
<i>Altro tipo</i>	1,03	3,51	8,20	10,64	35,56	-	-	-	-	58,94
Società cooperativa	2,02	6,66	8,40	32,29	17,01	51,52	43,17	62,93	310,54	534,54
Associazione di produttori	0,92	-	-	5,44	-	-	-	-	-	6,36
Ente pubblico	7,62	11,04	34,18	56,23	102,79	101,25	127,15	618,59	53.151,89	54.210,74
<i>Stato</i>	0,09	-	3,80	9,37	11,95	-	-	70,10	-	95,31
<i>Regione</i>	-	-	3,94	7,80	-	-	-	-	375,57	387,31
<i>Provincia</i>	-	-	-	-	-	23,27	-	-	366,82	390,09
<i>Comune</i>	6,12	9,88	13,07	30,63	90,84	77,98	127,15	548,49	52.200,48	53.104,64
<i>Comunità montana</i>	-	-	-	-	-	-	-	-	-	-
<i>Altro</i>	1,41	1,16	13,37	8,43	-	-	-	-	209,02	233,39
Altra forma giuridica	5,32	6,23	13,76	16,09	52,68	20,00	192,65	168,16	4.517,87	4.992,76
<i>Consorzio</i>	0,64	-	9,29	6,00	41,06	-	113,96	168,16	4.517,87	4.856,98
<i>Altro tipo forma giuridica</i>	4,68	6,23	4,47	10,09	11,62	20,00	78,69	-	-	135,78
TOTALE	3.383,61	4.655,72	14.228,10	20.429,74	34.158,32	24.860,32	30.934,10	26.014,62	101.509,31	260.173,84

Tavola 2.3 segue - Aziende, relativa superficie agricola utilizzata (SAU) e numero di giornate di lavoro effettuate nell'azienda per classe di superficie agricola utilizzata e forma giuridica (superficie in ettari)

FORME GIURIDICHE	CLASSI DI SUPERFICIE AGRICOLA UTILIZZATA									Totale
	Meno di 1	1 -- 2	2 -- 5	5 -- 10	10 -- 20	20--30	30 -- 50	50 -- 100	100 ed oltre	
	GIORNATE DI LAVORO AZIENDALE									
Azienda individuale	643.144	475.253	894.088	789.929	928.877	480.017	403.419	192.410	123.934	4.931.071
Comunanza o affittanza collettiva	571	184	614	687	-	900	1.440	1.690	890	6.976
Società di persone e di capitali	7.561	9.155	19.351	25.941	68.032	67.921	125.309	87.731	25.574	436.575
<i>Semplice</i>	5.365	7.271	17.559	23.144	63.536	67.901	124.024	87.551	25.184	421.535
<i>In nome collettivo</i>	946	840	10	45	-	-	375	-	10	2.226
<i>A responsabilità limitata</i>	1.200	852	612	700	1.306	20	770	180	380	6.020
<i>In accomandita semplice</i>	20	160	460	2.030	1.670	-	130	-	-	4.470
<i>In accomandita per azioni</i>	-	-	-	2	-	-	-	-	-	2
<i>Per azioni</i>	10	2	660	-	-	-	10	-	-	682
<i>Altro tipo</i>	20	30	50	20	1.520	-	-	-	-	1.640
Società cooperativa	3.020	2.330	615	4.536	497	324	1.116	10	362	12.810
Associazione di produttori	135	-	-	90	-	-	-	-	-	225
Ente pubblico	1.227	347	3.009	2.709	4.938	97	21	572	7.832	20.752
<i>Stato</i>	560	-	80	628	528	-	-	10	-	1.806
<i>Regione</i>	-	-	1.950	1.200	-	-	-	-	1.904	5.054
<i>Provincia</i>	-	-	-	-	-	10	-	-	9	19
<i>Comune</i>	582	117	245	301	4.410	87	21	562	2.959	9.284
<i>Comunità montana</i>	-	-	-	-	-	-	-	-	-	-
<i>Altro</i>	85	230	734	580	-	-	-	-	2.960	4.589
Altra forma giuridica	2.133	370	191	25	27	322	1.015	7	55	4.145
<i>Consorzio</i>	2	-	124	5	17	-	16	7	55	226
<i>Altro tipo forma giuridica</i>	2.131	370	67	20	10	322	999	-	-	3.919
TOTALE	657.791	487.639	917.868	823.917	1.002.371	549.581	532.320	282.420	158.647	5.412.554

Tavola 2.4 - Aziende, relativa superficie agricola utilizzata (SAU) e numero di giornate di lavoro effettuate nell'azienda per classe di superficie agricola utilizzata e forma di conduzione (superficie in ettari)

FORME DI CONDUZIONE	CLASSI DI SUPERFICIE AGRICOLA UTILIZZATA									Totale
	Meno di 1	1 -- 2	2 -- 5	5 -- 10	10 -- 20	20 -- 30	30 -- 50	50 -- 100	100 ed oltre	
AZIENDE										
Conduzione diretta del coltivatore	8.148	3.190	4.287	2.813	2.375	999	787	366	165	23.130
<i>Con solo manodopera familiare</i>	<i>8.086</i>	<i>3.132</i>	<i>4.207</i>	<i>2.761</i>	<i>2.327</i>	<i>969</i>	<i>762</i>	<i>334</i>	<i>139</i>	<i>22.717</i>
<i>Con manodopera familiare prevalente</i>	<i>49</i>	<i>44</i>	<i>65</i>	<i>41</i>	<i>45</i>	<i>25</i>	<i>22</i>	<i>24</i>	<i>23</i>	<i>338</i>
<i>Con manodopera extrafamiliare prevalente</i>	<i>13</i>	<i>14</i>	<i>15</i>	<i>11</i>	<i>3</i>	<i>5</i>	<i>3</i>	<i>8</i>	<i>3</i>	<i>75</i>
Conduzione con salariati	144	81	92	58	47	20	27	26	74	569
Conduzione a colonia parziaria appoderata	2	1	2	2	-	-	-	-	-	7
Altra forma di conduzione	7	2	2	1	1	-	-	-	-	13
TOTALE	8.301	3.274	4.383	2.874	2.423	1.019	814	392	239	23.719
SUPERFICIE AGRICOLA UTILIZZATA										
Conduzione diretta del coltivatore	3.308,49	4.537,48	13.931,42	19.996,48	33.475,62	24.366,23	29.886,42	24.244,07	39.402,44	193.148,65
<i>Con solo manodopera familiare</i>	<i>3.278,64</i>	<i>4.452,29</i>	<i>13.669,61</i>	<i>19.617,56</i>	<i>32.786,59</i>	<i>23.630,78</i>	<i>28.940,38</i>	<i>22.141,05</i>	<i>33.346,83</i>	<i>181.863,73</i>
<i>Con manodopera familiare prevalente</i>	<i>22,36</i>	<i>64,58</i>	<i>217,73</i>	<i>300,54</i>	<i>633,30</i>	<i>618,18</i>	<i>820,17</i>	<i>1.583,89</i>	<i>5.139,07</i>	<i>9.399,82</i>
<i>Con manodopera extrafamiliare prevalente</i>	<i>7,49</i>	<i>20,61</i>	<i>44,08</i>	<i>78,38</i>	<i>55,73</i>	<i>117,27</i>	<i>125,87</i>	<i>519,13</i>	<i>916,54</i>	<i>1.885,10</i>
Conduzione con salariati	71,05	114,50	283,66	412,59	671,08	494,09	1.047,68	1.770,55	62.106,87	66.972,07
Conduzione a colonia parziaria appoderata	0,51	1,37	7,34	15,67	-	-	-	-	-	24,89
Altra forma di conduzione	3,56	2,37	5,68	5,00	11,62	-	-	-	-	28,23
TOTALE	3.383,61	4.655,72	14.228,10	20.429,74	34.158,32	24.860,32	30.934,10	26.014,62	101.509,31	260.173,84
GIORNATE DI LAVORO AZIENDALE										
Conduzione diretta del coltivatore	644.910	475.291	902.850	810.973	984.164	542.674	524.115	271.138	143.132	5.299.247
<i>Con solo manodopera familiare</i>	<i>621.172</i>	<i>450.082</i>	<i>851.366</i>	<i>779.295</i>	<i>952.659</i>	<i>522.479</i>	<i>502.413</i>	<i>243.830</i>	<i>105.658</i>	<i>5.028.954</i>
<i>Con manodopera familiare prevalente</i>	<i>18.177</i>	<i>17.780</i>	<i>43.432</i>	<i>26.273</i>	<i>30.157</i>	<i>17.209</i>	<i>19.559</i>	<i>23.459</i>	<i>22.478</i>	<i>218.524</i>
<i>Con manodopera extrafamiliare prevalente</i>	<i>5.561</i>	<i>7.429</i>	<i>8.052</i>	<i>5.405</i>	<i>1.348</i>	<i>2.986</i>	<i>2.143</i>	<i>3.849</i>	<i>14.996</i>	<i>51.769</i>
Conduzione con salariati	12.366	12.307	14.947	12.914	18.197	6.907	8.205	11.282	15.515	112.640
Conduzione a colonia parziaria appoderata	55	21	59	20	-	-	-	-	-	155
Altra forma di conduzione	460	20	12	10	10	-	-	-	-	512
TOTALE	657.791	487.639	917.868	823.917	1.002.371	549.581	532.320	282.420	158.647	5.412.555

Tavola 2.5 - Aziende e relativa superficie totale per classe di superficie totale, forma di conduzione, titolo di possesso dei terreni e zona altimetrica (superficie in ettari) - TOTALE

FORME DI CONDUZIONE TITOLI DI POSSESSO DEI TERRENI	CLASSI DI SUPERFICIE TOTALE								Totale
	Meno di 1	1 -- 2	2 -- 5	5 -- 10	10 -- 20	20 -- 50	50 -- 100	100 ed oltre	
AZIENDE									
Solo in proprietà	4.688	3.694	4.696	2.190	857	343	71	28	16.567
Solo in affitto	34	24	59	69	67	60	10	14	337
Solo in uso gratuito	51	21	81	34	15	4	2	-	208
Parte in proprietà e parte in affitto	89	161	727	1.153	1.554	1.368	261	105	5.418
Parte in proprietà e parte in uso gratuito	149	140	361	232	133	55	11	3	1.084
Parte in affitto e parte in uso gratuito	3	10	19	12	24	7	5	-	80
Parte in proprietà, parte in affitto e parte in uso gratuito	7	16	69	112	133	112	29	12	490
Con solo manodopera familiare	5.021	4.066	6.012	3.802	2.783	1.949	389	162	24.184
Solo in proprietà	20	23	53	34	19	11	3	3	166
Solo in affitto	3	1	1	-	1	2	1	1	10
Solo in uso gratuito	1	2	1	1	-	-	-	-	5
Parte in proprietà e parte in affitto	1	6	12	20	29	32	21	18	139
Parte in proprietà e parte in uso gratuito	-	-	1	1	2	2	-	-	6
Parte in affitto e parte in uso gratuito	-	-	1	-	-	-	1	1	3
Parte in proprietà, parte in affitto e parte in uso gratuito	-	-	4	2	3	1	-	1	11
Con manodopera familiare prevalente	25	32	73	58	54	48	26	24	340
Solo in proprietà	4	11	13	13	3	2	6	2	54
Solo in affitto	1	-	1	2	1	-	-	-	5
Parte in proprietà e parte in affitto	-	-	2	2	2	2	3	4	15
Parte in proprietà e parte in uso gratuito	-	-	-	-	-	1	-	-	1
Parte in proprietà, parte in affitto e parte in uso gratuito	-	1	-	-	-	-	-	-	1
Con manodopera extrafamiliare prevalente	5	12	16	17	6	5	9	6	76
Solo in proprietà	104	86	102	64	49	42	31	115	593
Solo in affitto	4	4	3	-	4	3	2	2	22
Solo in uso gratuito	1	1	1	1	1	2	-	2	9
Parte in proprietà e parte in affitto	1	1	10	15	9	15	4	4	59
Parte in proprietà e parte in uso gratuito	2	5	5	1	2	-	-	-	15
Parte in affitto e parte in uso gratuito	-	2	1	-	-	-	-	-	3
Parte in proprietà, parte in affitto e parte in uso gratuito	-	-	1	-	-	1	1	1	4
Conduzione con salariati	112	99	123	81	65	63	38	124	705
Solo in proprietà	1	2	1	1	-	1	1	-	7
Conduzione a colonia parziaria appoderata	1	2	1	1	-	1	1	-	7
Solo in proprietà	5	2	1	3	1	-	-	-	12
Solo in uso gratuito	1	-	1	-	-	-	-	-	2
Altra forma di conduzione	6	2	2	3	1	-	-	-	14
Solo in proprietà	4.822	3.818	4.866	2.305	929	399	112	148	17.399
Solo in affitto	42	29	64	71	73	65	13	17	374
Solo in uso gratuito	54	24	84	36	16	6	2	2	224
Parte in proprietà e parte in affitto	91	168	751	1.190	1.594	1.417	289	131	5.631
Parte in proprietà e parte in uso gratuito	151	145	367	234	137	58	11	3	1.106
Parte in affitto e parte in uso gratuito	3	12	21	12	24	7	6	1	86
Parte in proprietà, parte in affitto e parte in uso gratuito	7	17	74	114	136	114	30	14	506
TOTALE	5.170	4.213	6.227	3.962	2.909	2.066	463	316	25.326

Tavola 2.5 segue - Aziende e relativa superficie totale per classe di superficie totale, forma di conduzione, titolo di possesso dei terreni e zona altimetrica (superficie in ettari) - MONTAGNA

FORME DI CONDUZIONE TITOLI DI POSSESSO DEI TERRENI	CLASSI DI SUPERFICIE TOTALE								Totale
	Meno di 1	1 -- 2	2 -- 5	5 -- 10	10 -- 20	20 -- 50	50 -- 100	100 ed oltre	
AZIENDE									
Solo in proprietà	857	705	969	495	163	74	22	16	3.301
Solo in affitto	5	4	7	6	8	4	-	10	44
Solo in uso gratuito	10	1	19	12	5	1	-	-	48
Parte in proprietà e parte in affitto	11	17	57	76	76	54	23	56	370
Parte in proprietà e parte in uso gratuito	28	30	92	68	51	21	6	2	298
Parte in affitto e parte in uso gratuito	1	3	2	-	5	-	2	-	13
Parte in proprietà, parte in affitto e parte in uso gratuito	2	3	9	18	14	18	13	8	85
Con solo manodopera familiare	914	763	1.155	675	322	172	66	92	4.159
Solo in proprietà	2	-	-	1	1	1	-	1	6
Solo in affitto	-	1	-	-	-	-	-	-	1
Solo in uso gratuito	-	-	-	-	-	-	-	-	-
Parte in proprietà e parte in affitto	-	1	-	-	1	1	-	3	6
Parte in proprietà e parte in uso gratuito	-	-	-	1	1	1	-	-	3
Parte in affitto e parte in uso gratuito	-	-	-	-	-	-	-	-	-
Parte in proprietà, parte in affitto e parte in uso gratuito	-	-	2	-	-	-	-	-	2
Con manodopera familiare prevalente	2	2	2	2	3	3	-	4	18
Solo in proprietà	-	1	1	1	1	-	-	-	4
Solo in affitto	-	-	-	-	-	-	-	-	-
Parte in proprietà e parte in affitto	-	-	-	-	-	-	-	-	-
Parte in proprietà e parte in uso gratuito	-	-	-	-	-	-	-	-	-
Parte in proprietà, parte in affitto e parte in uso gratuito	-	1	-	-	-	-	-	-	1
Con manodopera extrafamiliare prevalente	-	2	1	1	1	-	-	-	5
Solo in proprietà	2	1	7	-	7	2	8	92	119
Solo in affitto	-	-	-	-	2	-	-	-	2
Solo in uso gratuito	-	-	1	-	-	1	-	1	3
Parte in proprietà e parte in affitto	-	-	1	-	2	1	-	-	4
Parte in proprietà e parte in uso gratuito	-	1	-	-	-	-	-	-	1
Parte in affitto e parte in uso gratuito	-	-	1	-	-	-	-	-	1
Parte in proprietà, parte in affitto e parte in uso gratuito	-	-	-	-	-	-	-	-	-
Conduzione con salariati	2	2	10	-	11	4	8	93	130
Solo in proprietà	-	-	-	-	-	-	-	-	-
Conduzione a colonia parziaria appoderata	-	-	-	-	-	-	-	-	-
Solo in proprietà	-	-	-	2	-	-	-	-	2
Solo in uso gratuito	-	-	-	-	-	-	-	-	-
Altra forma di conduzione	-	-	-	2	-	-	-	-	2
Solo in proprietà	861	707	977	499	172	77	30	109	3.432
Solo in affitto	5	5	7	6	10	4	-	10	47
Solo in uso gratuito	10	1	20	12	5	2	-	1	51
Parte in proprietà e parte in affitto	11	18	58	76	79	56	23	59	380
Parte in proprietà e parte in uso gratuito	28	31	92	69	52	22	6	2	302
Parte in affitto e parte in uso gratuito	1	3	3	-	5	-	2	-	14
Parte in proprietà, parte in affitto e parte in uso gratuito	2	4	11	18	14	18	13	8	88
TOTALE	918	769	1.168	680	337	179	74	189	4.314

Tavola 2.5 segue - Aziende e relativa superficie totale per classe di superficie totale, forma di conduzione, titolo di possesso dei terreni e zona altimetrica (superficie in ettari) - COLLINA

FORME DI CONDUZIONE TITOLI DI POSSESSO DEI TERRENI	CLASSI DI SUPERFICIE TOTALE								Totale
	Meno di 1	1 -- 2	2 -- 5	5 -- 10	10 -- 20	20 -- 50	50 -- 100	100 ed oltre	
AZIENDE									
Solo in proprietà	2.268	2.046	2.398	979	331	68	14	10	8.114
Solo in affitto	8	3	15	26	14	15	1	1	83
Solo in uso gratuito	30	12	36	15	5	2	2	-	102
Parte in proprietà e parte in affitto	34	48	231	338	366	274	52	24	1.367
Parte in proprietà e parte in uso gratuito	46	58	173	85	48	15	1	1	427
Parte in affitto e parte in uso gratuito	2	5	3	4	5	3	-	-	22
Parte in proprietà, parte in affitto e parte in uso gratuito	2	6	26	51	45	42	7	2	181
Con solo manodopera familiare	2.390	2.178	2.882	1.498	814	419	77	38	10.296
Solo in proprietà	13	19	29	23	11	3	-	1	99
Solo in affitto	2	-	1	-	1	-	-	-	4
Solo in uso gratuito	-	1	-	-	-	-	-	-	1
Parte in proprietà e parte in affitto	-	1	3	9	13	11	5	3	45
Parte in proprietà e parte in uso gratuito	-	-	1	-	1	-	-	-	2
Parte in affitto e parte in uso gratuito	-	-	-	-	-	-	-	-	-
Parte in proprietà, parte in affitto e parte in uso gratuito	-	-	2	1	2	1	-	1	7
Con manodopera familiare prevalente	15	21	36	33	28	15	5	5	158
Solo in proprietà	1	6	6	7	-	1	1	1	23
Solo in affitto	1	-	-	1	1	-	-	-	3
Parte in proprietà e parte in affitto	-	-	-	1	1	1	-	3	6
Parte in proprietà e parte in uso gratuito	-	-	-	-	-	1	-	-	1
Parte in proprietà, parte in affitto e parte in uso gratuito	-	-	-	-	-	-	-	-	-
Con manodopera extrafamiliare prevalente	2	6	6	9	2	3	1	4	33
Solo in proprietà	12	16	25	28	16	23	14	11	145
Solo in affitto	1	1	2	-	1	-	-	-	5
Solo in uso gratuito	-	1	-	-	-	1	-	-	2
Parte in proprietà e parte in affitto	-	-	2	2	1	2	1	2	10
Parte in proprietà e parte in uso gratuito	-	-	1	1	-	-	-	-	2
Parte in affitto e parte in uso gratuito	-	-	-	-	-	-	-	-	-
Parte in proprietà, parte in affitto e parte in uso gratuito	-	-	-	-	-	1	-	1	2
Conduzione con salariati	13	18	30	31	18	27	15	14	166
Solo in proprietà	-	1	-	-	-	-	1	-	2
Conduzione a colonia parziaria appoderata	-	1	-	-	-	-	1	-	2
Solo in proprietà	2	1	-	1	-	-	-	-	4
Solo in uso gratuito	-	-	1	-	-	-	-	-	1
Altra forma di conduzione	2	1	1	1	-	-	-	-	5
Solo in proprietà	2.296	2.089	2.458	1.038	358	95	30	23	8.387
Solo in affitto	12	4	18	27	17	15	1	1	95
Solo in uso gratuito	30	14	37	15	5	3	2	-	106
Parte in proprietà e parte in affitto	34	49	236	350	381	288	58	32	1.428
Parte in proprietà e parte in uso gratuito	46	58	175	86	49	16	1	1	432
Parte in affitto e parte in uso gratuito	2	5	3	4	5	3	-	-	22
Parte in proprietà, parte in affitto e parte in uso gratuito	2	6	28	52	47	44	7	4	190
TOTALE	2.422	2.225	2.955	1.572	862	464	99	61	10.666

Tavola 2.5 segue - Aziende e relativa superficie totale per classe di superficie totale, forma di conduzione, titolo di possesso dei terreni e zona altimetrica (superficie in ettari) - PIANURA

FORME DI CONDUZIONE TITOLI DI POSSESSO DEI TERRENI	CLASSI DI SUPERFICIE TOTALE								Totale
	Meno di 1	1 -- 2	2 -- 5	5 -- 10	10 -- 20	20 -- 50	50 -- 100	100 ed oltre	
AZIENDE									
Solo in proprietà	1.563	943	1.329	716	363	201	35	2	5.152
Solo in affitto	21	17	37	37	45	41	9	3	210
Solo in uso gratuito	11	8	26	7	5	1	-	-	58
Parte in proprietà e parte in affitto	44	96	439	739	1.112	1.040	186	25	3.681
Parte in proprietà e parte in uso gratuito	75	52	96	79	34	19	4	-	359
Parte in affitto e parte in uso gratuito	-	2	14	8	14	4	3	-	45
Parte in proprietà, parte in affitto e parte in uso gratuito	3	7	34	43	74	52	9	2	224
Con solo manodopera familiare	1.717	1.125	1.975	1.629	1.647	1.358	246	32	9.729
Solo in proprietà	5	4	24	10	7	7	3	1	61
Solo in affitto	1	-	-	-	-	2	1	1	5
Solo in uso gratuito	1	1	1	1	-	-	-	-	4
Parte in proprietà e parte in affitto	1	4	9	11	15	20	16	12	88
Parte in proprietà e parte in uso gratuito	-	-	-	-	-	1	-	-	1
Parte in affitto e parte in uso gratuito	-	-	1	-	-	-	1	1	3
Parte in proprietà, parte in affitto e parte in uso gratuito	-	-	-	1	1	-	-	-	2
Con manodopera familiare prevalente	8	9	35	23	23	30	21	15	164
Solo in proprietà	3	4	6	5	2	1	5	1	27
Solo in affitto	-	-	1	1	-	-	-	-	2
Parte in proprietà e parte in affitto	-	-	2	1	1	1	3	1	9
Parte in proprietà e parte in uso gratuito	-	-	-	-	-	-	-	-	-
Parte in proprietà, parte in affitto e parte in uso gratuito	-	-	-	-	-	-	-	-	-
Con manodopera extrafamiliare prevalente	3	4	9	7	3	2	8	2	38
Solo in proprietà	90	69	70	36	26	17	9	12	329
Solo in affitto	3	3	1	-	1	3	2	2	15
Solo in uso gratuito	1	-	-	1	1	-	-	1	4
Parte in proprietà e parte in affitto	1	1	7	13	6	12	3	2	45
Parte in proprietà e parte in uso gratuito	2	4	4	-	2	-	-	-	12
Parte in affitto e parte in uso gratuito	-	2	-	-	-	-	-	-	2
Parte in proprietà, parte in affitto e parte in uso gratuito	-	-	1	-	-	-	1	-	2
Conduzione con salariati	97	79	83	50	36	32	15	17	409
Solo in proprietà	1	1	1	1	-	1	-	-	5
Conduzione a colonia parziaria appoderata	1	1	1	1	-	1	-	-	5
Solo in proprietà	3	1	1	-	1	-	-	-	6
Solo in uso gratuito	1	-	-	-	-	-	-	-	1
Altra forma di conduzione	4	1	1	-	1	-	-	-	7
Solo in proprietà	1.665	1.022	1.431	768	399	227	52	16	5.580
Solo in affitto	25	20	39	38	46	46	12	6	232
Solo in uso gratuito	14	9	27	9	6	1	-	1	67
Parte in proprietà e parte in affitto	46	101	457	764	1.134	1.073	208	40	3.823
Parte in proprietà e parte in uso gratuito	77	56	100	79	36	20	4	-	372
Parte in affitto e parte in uso gratuito	-	4	15	8	14	4	4	1	50
Parte in proprietà, parte in affitto e parte in uso gratuito	3	7	35	44	75	52	10	2	228
TOTALE	1.830	1.219	2.104	1.710	1.710	1.423	290	66	10.352

Tavola 2.5 segue - Aziende e relativa superficie totale per classe di superficie totale, forma di conduzione, titolo di possesso dei terreni e zona altimetrica (superficie in ettari) - TOTALE

FORME DI CONDUZIONE TITOLI DI POSSESSO DEI TERRENI	CLASSI DI SUPERFICIE TOTALE								
	Meno di 1	1 -- 2	2 -- 5	5 -- 10	10 -- 20	20 -- 50	50 -- 100	100 ed oltre	Totale
SUPERFICIE TOTALE									
Solo in proprietà	2.528,52	5.332,27	15.056,65	15.069,76	11.505,13	10.193,63	4.746,83	5.381,75	69.814,54
Solo in affitto	16,85	35,24	197,39	491,17	931,38	1.828,60	576,93	3.949,95	8.027,51
Solo in uso gratuito	23,30	30,00	257,15	245,15	218,25	130,14	163,84	-	1.067,83
Parte in proprietà e parte in affitto	54,79	242,60	2.606,14	8.528,72	22.352,44	41.876,99	17.224,43	25.635,00	118.521,11
Parte in proprietà e parte in uso gratuito	85,17	206,43	1.189,62	1.612,96	1.787,32	1.570,03	811,00	1.163,01	8.425,54
Parte in affitto e parte in uso gratuito	1,08	15,16	69,74	95,05	321,92	186,62	294,43	-	984,00
Parte in proprietà, parte in affitto e parte in uso gratuito	4,92	24,86	259,58	815,92	1.936,14	3.492,39	1.990,91	2.259,82	10.784,54
Con solo manodopera familiare	2.714,63	5.886,56	19.636,27	26.858,73	39.052,58	59.278,40	25.808,37	38.389,53	217.625,07
Solo in proprietà	10,19	33,75	160,19	232,57	252,18	350,41	170,15	908,87	2.118,31
Solo in affitto	2,29	1,39	2,60	-	11,49	86,16	99,72	102,78	306,43
Solo in uso gratuito	0,20	2,87	4,50	8,49	-	-	-	-	16,06
Parte in proprietà e parte in affitto	0,55	10,15	40,01	139,40	421,24	974,61	1.359,84	3.511,38	6.457,18
Parte in proprietà e parte in uso gratuito	-	-	2,35	9,18	22,67	49,84	-	-	84,04
Parte in affitto e parte in uso gratuito	-	-	4,72	-	-	-	56,92	840,05	901,69
Parte in proprietà, parte in affitto e parte in uso gratuito	-	-	17,45	17,43	44,57	28,74	-	119,82	228,01
Con manodopera familiare prevalente	13,23	48,16	231,82	407,07	752,15	1.489,76	1.686,63	5.482,90	10.111,72
Solo in proprietà	2,76	15,96	44,90	91,75	42,86	48,74	404,55	293,90	945,42
Solo in affitto	0,62	-	3,05	15,52	19,00	-	-	-	38,19
Parte in proprietà e parte in affitto	-	-	8,07	12,01	30,68	72,77	169,10	1.053,84	1.346,47
Parte in proprietà e parte in uso gratuito	-	-	-	-	-	24,62	-	-	24,62
Parte in proprietà, parte in affitto e parte in uso gratuito	-	1,35	-	-	-	-	-	-	1,35
Con manodopera extrafamiliare prevalente	3,38	17,31	56,02	119,28	92,54	146,13	573,65	1.347,74	2.356,05
Solo in proprietà	56,47	124,87	323,85	441,88	698,51	1.387,58	2.028,61	140.735,75	145.797,52
Solo in affitto	0,74	5,28	9,69	-	50,65	98,98	157,70	209,16	532,20
Solo in uso gratuito	0,92	1,55	3,82	5,51	17,00	62,77	-	247,17	338,74
Parte in proprietà e parte in affitto	0,82	1,33	36,14	100,34	139,95	482,52	269,40	903,10	1.933,60
Parte in proprietà e parte in uso gratuito	1,53	8,14	14,20	7,87	22,58	-	-	-	54,32
Parte in affitto e parte in uso gratuito	-	2,82	2,87	-	-	-	-	-	5,69
Parte in proprietà, parte in affitto e parte in uso gratuito	-	-	4,44	-	-	36,09	81,80	206,75	329,08
Conduzione con salariati	60,48	143,99	395,01	555,60	928,69	2.067,94	2.537,51	142.301,93	148.991,15
Solo in proprietà	0,70	3,58	3,42	7,23	-	41,81	57,15	-	113,89
Conduzione a colonia parziaria appoderata	0,70	3,58	3,42	7,23	-	41,81	57,15	-	113,89
Solo in proprietà	2,68	2,65	3,41	18,28	13,69	-	-	-	40,71
Solo in uso gratuito	0,54	-	2,38	-	-	-	-	-	2,92
Altra forma di conduzione	3,22	2,65	5,79	18,28	13,69	-	-	-	43,63
Solo in proprietà	2.601,32	5.513,08	15.592,42	15.861,47	12.512,37	12.022,17	7.407,29	147.320,27	218.830,39
Solo in affitto	20,50	41,91	212,73	506,69	1.012,52	2.013,74	834,35	4.261,89	8.904,33
Solo in uso gratuito	24,96	34,42	267,85	259,15	235,25	192,91	163,84	247,17	1.425,55
Parte in proprietà e parte in affitto	56,16	254,08	2.690,36	8.780,47	22.944,31	43.406,89	19.022,77	31.103,32	128.258,36
Parte in proprietà e parte in uso gratuito	86,70	214,57	1.206,17	1.630,01	1.832,57	1.644,49	811,00	1.163,01	8.588,52
Parte in affitto e parte in uso gratuito	1,08	17,98	77,33	95,05	321,92	186,62	351,35	840,05	1.891,38
Parte in proprietà, parte in affitto e parte in uso gratuito	4,92	26,21	281,47	833,35	1.980,71	3.557,22	2.072,71	2.586,39	11.342,98
TOTALE	2.795,64	6.102,25	20.328,33	27.966,19	40.839,65	63.024,04	30.663,31	187.522,10	379.241,51

Tavola 2.5 segue - Aziende e relativa superficie totale per classe di superficie totale, forma di conduzione, titolo di possesso dei terreni e zona altimetrica (superficie in ettari) - MONTAGNA

FORME DI CONDUZIONE TITOLI DI POSSESSO DEI TERRENI	CLASSI DI SUPERFICIE TOTALE								Totale
	Meno di 1	1 -- 2	2 -- 5	5 -- 10	10 -- 20	20 -- 50	50 -- 100	100 ed oltre	
SUPERFICIE TOTALE									
Solo in proprietà	463,04	1.028,22	3.137,89	3.443,18	2.175,61	2.255,34	1.537,57	3.442,82	17.483,67
Solo in affitto	2,66	6,09	23,62	44,09	115,63	142,27	-	3.307,71	3.642,07
Solo in uso gratuito	4,61	1,31	61,73	87,83	62,59	27,30	-	-	245,37
Parte in proprietà e parte in affitto	7,07	23,40	200,08	556,88	1.061,76	1.633,19	1.630,18	15.175,27	20.287,83
Parte in proprietà e parte in uso gratuito	16,45	45,79	320,61	479,92	722,50	603,30	460,87	319,33	2.968,77
Parte in affitto e parte in uso gratuito	0,07	4,32	7,79	-	62,61	-	107,07	-	181,86
Parte in proprietà, parte in affitto e parte in uso gratuito	1,41	5,05	34,33	141,90	190,67	598,60	941,95	1.315,32	3.229,23
Con solo manodopera familiare	495,31	1.114,18	3.786,05	4.753,80	4.391,37	5.260,00	4.677,64	23.560,45	48.038,80
Solo in proprietà	1,09	-	-	6,16	17,24	43,30	-	168,54	236,33
Solo in affitto	-	1,39	-	-	-	-	-	-	1,39
Solo in uso gratuito	-	-	-	-	-	-	-	-	-
Parte in proprietà e parte in affitto	-	1,80	-	-	18,72	33,55	-	1.073,12	1.127,19
Parte in proprietà e parte in uso gratuito	-	-	-	9,18	10,08	21,18	-	-	40,44
Parte in affitto e parte in uso gratuito	-	-	-	-	-	-	-	-	-
Parte in proprietà, parte in affitto e parte in uso gratuito	-	-	8,65	-	-	-	-	-	8,65
Con manodopera familiare prevalente	1,09	3,19	8,65	15,34	46,04	98,03	-	1.241,66	1.414,00
Solo in proprietà	-	1,22	2,21	5,61	15,06	-	-	-	24,10
Solo in affitto	-	-	-	-	-	-	-	-	-
Parte in proprietà e parte in affitto	-	-	-	-	-	-	-	-	-
Parte in proprietà e parte in uso gratuito	-	-	-	-	-	-	-	-	-
Parte in proprietà, parte in affitto e parte in uso gratuito	-	1,35	-	-	-	-	-	-	1,35
Con manodopera extrafamiliare prevalente	-	2,57	2,21	5,61	15,06	-	-	-	25,45
Solo in proprietà	1,24	1,16	28,34	-	108,42	54,95	545,49	131.343,89	132.083,49
Solo in affitto	-	-	-	-	23,35	-	-	-	23,35
Solo in uso gratuito	-	-	3,82	-	-	41,56	-	139,67	185,05
Parte in proprietà e parte in affitto	-	-	2,49	-	36,60	43,62	-	-	82,71
Parte in proprietà e parte in uso gratuito	-	1,95	-	-	-	-	-	-	1,95
Parte in affitto e parte in uso gratuito	-	-	2,87	-	-	-	-	-	2,87
Parte in proprietà, parte in affitto e parte in uso gratuito	-	-	-	-	-	-	-	-	-
Conduzione con salariati	1,24	3,11	37,52	-	168,37	140,13	545,49	131.483,56	132.379,42
Solo in proprietà	-	-	-	-	-	-	-	-	-
Conduzione a colonia parziaria appoderata	-	-	-	-	-	-	-	-	-
Solo in proprietà	-	-	-	12,54	-	-	-	-	12,54
Solo in uso gratuito	-	-	-	-	-	-	-	-	-
Altra forma di conduzione	-	-	-	12,54	-	-	-	-	12,54
Solo in proprietà	465,37	1.030,60	3.168,44	3.467,49	2.316,33	2.353,59	2.083,06	134.955,25	149.840,13
Solo in affitto	2,66	7,48	23,62	44,09	138,98	142,27	-	3.307,71	3.666,81
Solo in uso gratuito	4,61	1,31	65,55	87,83	62,59	68,86	-	139,67	430,42
Parte in proprietà e parte in affitto	7,07	25,20	202,57	556,88	1.117,08	1.710,36	1.630,18	16.248,39	21.497,73
Parte in proprietà e parte in uso gratuito	16,45	47,74	320,61	489,10	732,58	624,48	460,87	319,33	3.011,16
Parte in affitto e parte in uso gratuito	0,07	4,32	10,66	-	62,61	-	107,07	-	184,73
Parte in proprietà, parte in affitto e parte in uso gratuito	1,41	6,40	42,98	141,90	190,67	598,60	941,95	1.315,32	3.239,23
TOTALE	497,64	1.123,05	3.834,43	4.787,29	4.620,84	5.498,16	5.223,13	156.285,67	181.870,21

Tavola 2.5 segue - Aziende e relativa superficie totale per classe di superficie totale, forma di conduzione, titolo di possesso dei terreni e zona altimetrica (superficie in ettari) - COLLINA

FORME DI CONDUZIONE TITOLI DI POSSESSO DEI TERRENI	CLASSI DI SUPERFICIE TOTALE								Totale
	Meno di 1	1 -- 2	2 -- 5	5 -- 10	10 -- 20	20 -- 50	50 -- 100	100 ed oltre	
SUPERFICIE TOTALE									
Solo in proprietà	1.275,58	2.958,46	7.585,39	6.576,62	4.378,41	1.998,50	896,72	1.640,61	27.310,29
Solo in affitto	3,70	3,83	51,48	186,42	197,20	434,31	53,93	105,63	1.036,50
Solo in uso gratuito	13,15	17,54	116,23	109,74	71,67	58,45	163,84	-	550,62
Parte in proprietà e parte in affitto	22,18	72,24	805,73	2.429,23	5.164,15	8.513,30	3.380,02	4.462,53	24.849,38
Parte in proprietà e parte in uso gratuito	27,87	86,13	566,40	590,31	591,20	398,58	87,92	843,68	3.192,09
Parte in affitto e parte in uso gratuito	1,01	8,02	13,11	34,32	56,51	82,02	-	-	194,99
Parte in proprietà, parte in affitto e parte in uso gratuito	1,63	8,22	97,58	364,13	648,96	1.239,67	470,98	612,85	3.444,02
Con solo manodopera familiare	1.345,12	3.154,44	9.235,92	10.290,77	11.108,10	12.724,83	5.053,41	7.665,30	60.577,89
Solo in proprietà	7,47	29,20	84,34	161,40	149,70	95,93	-	493,68	1.021,72
Solo in affitto	1,39	-	2,60	-	11,49	-	-	-	15,48
Solo in uso gratuito	-	1,17	-	-	-	-	-	-	1,17
Parte in proprietà e parte in affitto	-	1,55	10,52	66,55	191,63	364,65	324,51	622,22	1.581,63
Parte in proprietà e parte in uso gratuito	-	-	2,35	-	12,59	-	-	-	14,94
Parte in affitto e parte in uso gratuito	-	-	-	-	-	-	-	-	-
Parte in proprietà, parte in affitto e parte in uso gratuito	-	-	8,80	8,36	32,17	28,74	-	119,82	197,89
Con manodopera familiare prevalente	8,86	31,92	108,61	236,31	397,58	489,32	324,51	1.235,72	2.832,83
Solo in proprietà	0,50	8,45	21,26	51,01	-	26,03	55,50	130,77	293,52
Solo in affitto	0,62	-	-	7,29	19,00	-	-	-	26,91
Parte in proprietà e parte in affitto	-	-	-	7,00	11,79	44,17	-	346,84	409,80
Parte in proprietà e parte in uso gratuito	-	-	-	-	-	24,62	-	-	24,62
Parte in proprietà, parte in affitto e parte in uso gratuito	-	-	-	-	-	-	-	-	-
Con manodopera extrafamiliare prevalente	1,12	8,45	21,26	65,30	30,79	94,82	55,50	477,61	754,85
Solo in proprietà	7,06	24,25	77,42	191,66	211,98	756,69	890,81	3.163,11	5.322,98
Solo in affitto	0,04	1,16	4,82	-	16,25	-	-	-	22,27
Solo in uso gratuito	-	1,55	-	-	-	21,21	-	-	22,76
Parte in proprietà e parte in affitto	-	-	8,73	15,95	15,94	41,49	82,36	525,05	689,52
Parte in proprietà e parte in uso gratuito	-	-	3,63	7,87	-	-	-	-	11,50
Parte in affitto e parte in uso gratuito	-	-	-	-	-	-	-	-	-
Parte in proprietà, parte in affitto e parte in uso gratuito	-	-	-	-	-	36,09	-	206,75	242,84
Conduzione con salariati	7,10	26,96	94,60	215,48	244,17	855,48	973,17	3.894,91	6.311,87
Solo in proprietà	-	1,63	-	-	-	-	57,15	-	58,78
Conduzione a colonia parziaria appoderata	-	1,63	-	-	-	-	57,15	-	58,78
Solo in proprietà	1,52	1,37	-	5,74	-	-	-	-	8,63
Solo in uso gratuito	-	-	2,38	-	-	-	-	-	2,38
Altra forma di conduzione	1,52	1,37	2,38	5,74	-	-	-	-	11,01
Solo in proprietà	1.292,13	3.023,36	7.768,41	6.986,43	4.740,09	2.877,15	1.900,18	5.428,17	34.015,92
Solo in affitto	5,75	4,99	58,90	193,71	243,94	434,31	53,93	105,63	1.101,16
Solo in uso gratuito	13,15	20,26	118,61	109,74	71,67	79,66	163,84	-	576,93
Parte in proprietà e parte in affitto	22,18	73,79	824,98	2.518,73	5.383,51	8.963,61	3.786,89	5.956,64	27.530,33
Parte in proprietà e parte in uso gratuito	27,87	86,13	572,38	598,18	603,79	423,20	87,92	843,68	3.243,15
Parte in affitto e parte in uso gratuito	1,01	8,02	13,11	34,32	56,51	82,02	-	-	194,99
Parte in proprietà, parte in affitto e parte in uso gratuito	1,63	8,22	106,38	372,49	681,13	1.304,50	470,98	939,42	3.884,75
TOTALE	1.363,72	3.224,77	9.462,77	10.813,60	11.780,64	14.164,45	6.463,74	13.273,54	70.547,23

Tavola 2.5 segue - Aziende e relativa superficie totale per classe di superficie totale, forma di conduzione, titolo di possesso dei terreni e zona altimetrica (superficie in ettari) - PIANURA

FORME DI CONDUZIONE TITOLI DI POSSESSO DEI TERRENI	CLASSI DI SUPERFICIE TOTALE								
	Meno di 1	1 -- 2	2 -- 5	5 -- 10	10 -- 20	20 -- 50	50 -- 100	100 ed oltre	Totale
SUPERFICIE TOTALE									
Solo in proprietà	789,90	1.345,59	4.333,37	5.049,96	4.951,11	5.939,79	2.312,54	298,32	25.020,58
Solo in affitto	10,49	25,32	122,29	260,66	618,55	1.252,02	523,00	536,61	3.348,94
Solo in uso gratuito	5,54	11,15	79,19	47,58	83,99	44,39	-	-	271,84
Parte in proprietà e parte in affitto	25,54	146,96	1.600,33	5.542,61	16.126,53	31.730,50	12.214,23	5.997,20	73.383,90
Parte in proprietà e parte in uso gratuito	40,85	74,51	302,61	542,73	473,62	568,15	262,21	-	2.264,68
Parte in affitto e parte in uso gratuito	-	2,82	48,84	60,73	202,80	104,60	187,36	-	607,15
Parte in proprietà, parte in affitto e parte in uso gratuito	1,88	11,59	127,67	309,89	1.096,51	1.654,12	577,98	331,65	4.111,29
Con solo manodopera familiare	874,20	1.617,94	6.614,30	11.814,16	23.553,11	41.293,57	16.077,32	7.163,78	109.008,38
Solo in proprietà	1,63	4,55	75,85	65,01	85,24	211,18	170,15	246,65	860,26
Solo in affitto	0,90	-	-	-	-	86,16	99,72	102,78	289,56
Solo in uso gratuito	0,20	1,70	4,50	8,49	-	-	-	-	14,89
Parte in proprietà e parte in affitto	0,55	6,80	29,49	72,85	210,89	576,41	1.035,33	1.816,04	3.748,36
Parte in proprietà e parte in uso gratuito	-	-	-	-	-	28,66	-	-	28,66
Parte in affitto e parte in uso gratuito	-	-	4,72	-	-	-	56,92	840,05	907,69
Parte in proprietà, parte in affitto e parte in uso gratuito	-	-	-	9,07	12,40	-	-	-	21,47
Con manodopera familiare prevalente	3,28	13,05	114,56	155,42	308,53	902,41	1.362,12	3.005,52	5.864,89
Solo in proprietà	2,26	6,29	21,43	35,13	27,80	22,71	349,05	163,13	627,80
Solo in affitto	-	-	3,05	8,23	-	-	-	-	11,28
Parte in proprietà e parte in affitto	-	-	8,07	5,01	18,89	28,60	169,10	707,00	936,67
Parte in proprietà e parte in uso gratuito	-	-	-	-	-	-	-	-	-
Parte in proprietà, parte in affitto e parte in uso gratuito	-	-	-	-	-	-	-	-	-
Con manodopera extrafamiliare prevalente	2,26	6,29	32,55	48,37	46,69	51,31	518,15	870,13	1.575,75
Solo in proprietà	48,17	99,46	218,09	250,22	378,11	575,94	592,31	6.228,75	8.391,05
Solo in affitto	0,70	4,12	4,87	-	11,05	98,98	157,70	209,16	486,58
Solo in uso gratuito	0,92	-	-	5,51	17,00	-	-	107,50	130,93
Parte in proprietà e parte in affitto	0,82	1,33	24,92	84,39	87,41	397,41	187,04	378,05	1.161,37
Parte in proprietà e parte in uso gratuito	1,53	6,19	10,57	-	22,58	-	-	-	40,87
Parte in affitto e parte in uso gratuito	-	2,82	-	-	-	-	-	-	2,82
Parte in proprietà, parte in affitto e parte in uso gratuito	-	-	4,44	-	-	-	81,80	-	86,24
Conduzione con salariati	52,14	113,92	262,89	340,12	516,15	1.072,33	1.018,85	6.923,46	10.299,86
Solo in proprietà	0,70	1,95	3,42	7,23	-	41,81	-	-	55,11
Conduzione a colonia parziaria appoderata	0,70	1,95	3,42	7,23	-	41,81	-	-	55,11
Solo in proprietà	1,16	1,28	3,41	-	13,69	-	-	-	19,54
Solo in uso gratuito	0,54	-	-	-	-	-	-	-	0,54
Altra forma di conduzione	1,70	1,28	3,41	-	13,69	-	-	-	20,08
Solo in proprietà	843,82	1.459,12	4.655,57	5.407,55	5.455,95	6.791,43	3.424,05	6.936,85	34.974,34
Solo in affitto	12,09	29,44	130,21	268,89	629,60	1.437,16	780,42	848,55	4.136,36
Solo in uso gratuito	7,20	12,85	83,69	61,58	100,99	44,39	-	107,50	418,20
Parte in proprietà e parte in affitto	26,91	155,09	1.662,81	5.704,86	16.443,72	32.732,92	13.605,70	8.898,29	79.230,30
Parte in proprietà e parte in uso gratuito	42,38	80,70	313,18	542,73	496,20	596,81	262,21	-	2.334,21
Parte in affitto e parte in uso gratuito	-	5,64	53,56	60,73	202,80	104,60	244,28	840,05	1.511,66
Parte in proprietà, parte in affitto e parte in uso gratuito	1,88	11,59	132,11	318,96	1.108,91	1.654,12	659,78	331,65	4.219,00
TOTALE	934,28	1.754,43	7.031,13	12.365,30	24.438,17	43.361,43	18.976,44	17.962,89	126.824,07

Tavola 2.6 - Aziende e relativa superficie agricola utilizzata (SAU) per classe di superficie agricola utilizzata, forma di conduzione, titolo di possesso dei terreni e zona altimetrica (superficie in ettari) - TOTALE

FORME DI CONDUZIONE TITOLI DI POSSESSO DEI TERRENI	CLASSI DI SUPERFICIE AGRICOLA UTILIZZATA								Totale
	Meno di 1	1 -- 2	2 -- 5	5 -- 10	10 -- 20	20 -- 50	50 -- 100	100 ed oltre	
AZIENDE									
Solo in proprietà	7.627	2.711	2.884	1.233	535	256	54	21	15.321
Solo in affitto	56	41	93	87	83	68	14	19	461
Solo in uso gratuito	93	46	72	29	12	3	1	-	256
Parte in proprietà e parte in affitto	111	174	772	1.136	1.472	1.263	227	85	5.240
Parte in proprietà e parte in uso gratuito	188	135	295	164	89	35	9	3	918
Parte in affitto e parte in uso gratuito	3	10	21	16	22	10	5	-	87
Parte in proprietà, parte in affitto e parte in uso gratuito	8	15	70	96	114	96	24	11	434
Con solo manodopera familiare	8.086	3.132	4.207	2.761	2.327	1.731	334	139	22.717
Solo in proprietà	43	34	39	18	16	10	2	3	165
Solo in affitto	4	1	-	-	1	3	2	-	11
Solo in uso gratuito	1	2	1	1	-	-	-	-	5
Parte in proprietà e parte in affitto	1	7	18	20	23	32	19	18	138
Parte in proprietà e parte in uso gratuito	-	-	3	-	2	1	-	-	6
Parte in affitto e parte in uso gratuito	-	-	1	-	1	-	1	1	4
Parte in proprietà, parte in affitto e parte in uso gratuito	-	-	3	2	2	1	-	1	9
Con manodopera familiare prevalente	49	44	65	41	45	47	24	23	338
Solo in proprietà	12	13	12	6	-	4	5	1	53
Solo in affitto	1	-	1	2	1	-	-	-	5
Parte in proprietà e parte in affitto	-	-	2	3	2	3	3	2	15
Parte in proprietà e parte in uso gratuito	-	-	-	-	-	1	-	-	1
Parte in proprietà, parte in affitto e parte in uso gratuito	-	1	-	-	-	-	-	-	1
Con manodopera extrafamiliare prevalente	13	14	15	11	3	8	8	3	75
Solo in proprietà	134	68	74	45	34	27	19	69	470
Solo in affitto	5	7	1	2	2	4	2	2	25
Solo in uso gratuito	2	-	3	-	1	2	-	1	9
Parte in proprietà e parte in affitto	-	1	11	10	9	13	4	1	49
Parte in proprietà e parte in uso gratuito	3	3	1	1	1	-	-	-	9
Parte in affitto e parte in uso gratuito	-	2	1	-	-	-	-	-	3
Parte in proprietà, parte in affitto e parte in uso gratuito	-	-	1	-	-	1	1	1	4
Conduzione con salariati	144	81	92	58	47	47	26	74	569
Solo in proprietà	2	1	2	2	-	-	-	-	7
Conduzione a colonia parziaria appoderata	2	1	2	2	-	-	-	-	7
Solo in proprietà	6	1	2	1	1	-	-	-	11
Solo in uso gratuito	1	1	-	-	-	-	-	-	2
Altra forma di conduzione	7	2	2	1	1	-	-	-	13
Solo in proprietà	7.824	2.828	3.013	1.305	586	297	80	94	16.027
Solo in affitto	66	49	95	91	87	75	18	21	502
Solo in uso gratuito	97	49	76	30	13	5	1	1	272
Parte in proprietà e parte in affitto	112	182	803	1.169	1.506	1.311	253	106	5.442
Parte in proprietà e parte in uso gratuito	191	138	299	165	92	37	9	3	934
Parte in affitto e parte in uso gratuito	3	12	23	16	23	10	6	1	94
Parte in proprietà, parte in affitto e parte in uso gratuito	8	16	74	98	116	98	25	13	448
TOTALE	8.301	3.274	4.383	2.874	2.423	1.833	392	239	23.719

Tavola 2.6 segue - Aziende e relativa superficie agricola utilizzata (SAU) per classe di superficie agricola utilizzata, forma di conduzione, titolo di possesso dei terreni e zona altimetrica (superficie in ettari) - MONTAGNA

FORME DI CONDUZIONE TITOLI DI POSSESSO DEI TERRENI	CLASSI DI SUPERFICIE AGRICOLA UTILIZZATA								Totale
	Meno di 1	1 -- 2	2 -- 5	5 -- 10	10 -- 20	20 -- 50	50 -- 100	100 ed oltre	
AZIENDE									
Solo in proprietà	1.711	551	506	210	67	48	16	11	3.120
Solo in affitto	7	5	10	9	8	5	2	12	58
Solo in uso gratuito	18	13	16	6	5	1	-	-	59
Parte in proprietà e parte in affitto	19	15	64	67	62	46	20	50	343
Parte in proprietà e parte in uso gratuito	42	40	100	45	36	9	6	2	280
Parte in affitto e parte in uso gratuito	1	3	1	1	3	-	2	-	11
Parte in proprietà, parte in affitto e parte in uso gratuito	3	3	12	16	10	19	11	7	81
Con solo manodopera familiare	1.801	630	709	354	191	128	57	82	3.952
Solo in proprietà	3	-	-	-	1	1	-	1	6
Solo in affitto	-	1	-	-	-	-	-	-	1
Solo in uso gratuito	-	-	-	-	-	-	-	-	-
Parte in proprietà e parte in affitto	-	1	-	-	1	1	-	3	6
Parte in proprietà e parte in uso gratuito	-	-	2	-	1	-	-	-	3
Parte in affitto e parte in uso gratuito	-	-	-	-	-	-	-	-	-
Parte in proprietà, parte in affitto e parte in uso gratuito	-	-	2	-	-	-	-	-	2
Con manodopera familiare prevalente	3	2	4	-	3	2	-	4	18
Solo in proprietà	1	1	1	-	-	-	-	-	3
Solo in affitto	-	-	-	-	-	-	-	-	-
Parte in proprietà e parte in affitto	-	-	-	-	-	-	-	-	-
Parte in proprietà e parte in uso gratuito	-	-	-	-	-	-	-	-	-
Parte in proprietà, parte in affitto e parte in uso gratuito	-	1	-	-	-	-	-	-	1
Con manodopera extrafamiliare prevalente	1	2	1	-	-	-	-	-	4
Solo in proprietà	6	5	4	4	5	6	9	62	101
Solo in affitto	-	-	-	2	-	-	-	-	2
Solo in uso gratuito	-	-	1	-	-	1	-	1	3
Parte in proprietà e parte in affitto	-	-	1	-	1	1	-	-	3
Parte in proprietà e parte in uso gratuito	-	1	-	-	-	-	-	-	1
Parte in affitto e parte in uso gratuito	-	-	1	-	-	-	-	-	1
Parte in proprietà, parte in affitto e parte in uso gratuito	-	-	-	-	-	-	-	-	-
Condizione con salariati	6	6	7	6	6	8	9	63	111
Solo in proprietà	-	-	-	-	-	-	-	-	-
Condizione a colonia parziaria appoderata	-	-	-	-	-	-	-	-	-
Solo in proprietà	-	-	1	1	-	-	-	-	2
Solo in uso gratuito	-	-	-	-	-	-	-	-	-
Altra forma di conduzione	-	-	1	1	-	-	-	-	2
Solo in proprietà	1.721	557	512	215	73	55	25	74	3.232
Solo in affitto	7	6	10	11	8	5	2	12	61
Solo in uso gratuito	18	13	17	6	5	2	-	1	62
Parte in proprietà e parte in affitto	19	16	65	67	64	48	20	53	352
Parte in proprietà e parte in uso gratuito	42	41	102	45	37	9	6	2	284
Parte in affitto e parte in uso gratuito	1	3	2	1	3	-	2	-	12
Parte in proprietà, parte in affitto e parte in uso gratuito	3	4	14	16	10	19	11	7	84
TOTALE	1.811	640	722	361	200	138	66	149	4.087

Tavola 2.6 segue - Aziende e relativa superficie agricola utilizzata (SAU) per classe di superficie agricola utilizzata, forma di conduzione, titolo di possesso dei terreni e zona altimetrica (superficie in ettari) - COLLINA

FORME DI CONDUZIONE TITOLI DI POSSESSO DEI TERRENI	CLASSI DI SUPERFICIE AGRICOLA UTILIZZATA								Totale
	Meno di 1	1 -- 2	2 -- 5	5 -- 10	10 -- 20	10 -- 50	50 -- 100	100 ed oltre	
AZIENDE									
Solo in proprietà	4.264	1.438	1.310	444	154	38	9	8	7.665
Solo in affitto	14	12	24	30	20	14	2	3	119
Solo in uso gratuito	52	21	31	17	2	1	1	-	125
Parte in proprietà e parte in affitto	46	68	254	313	309	255	51	13	1.309
Parte in proprietà e parte in uso gratuito	86	58	114	59	27	7	1	1	353
Parte in affitto e parte in uso gratuito	2	5	6	5	4	3	-	-	25
Parte in proprietà, parte in affitto e parte in uso gratuito	2	8	29	40	40	32	4	2	157
Con solo manodopera familiare	4.466	1.610	1.768	908	556	350	68	27	9.753
Solo in proprietà	28	29	18	11	10	2	-	1	99
Solo in affitto	3	-	-	-	1	1	-	-	5
Solo in uso gratuito	-	1	-	-	-	-	-	-	1
Parte in proprietà e parte in affitto	-	1	6	9	10	11	4	3	44
Parte in proprietà e parte in uso gratuito	-	-	1	-	1	-	-	-	2
Parte in affitto e parte in uso gratuito	-	-	-	-	1	-	-	-	1
Parte in proprietà, parte in affitto e parte in uso gratuito	-	-	1	1	1	1	-	1	5
Con manodopera familiare prevalente	31	31	26	21	24	15	4	5	157
Solo in proprietà	5	5	5	5	-	2	1	-	23
Solo in affitto	1	-	-	1	1	-	-	-	3
Parte in proprietà e parte in affitto	-	-	-	2	1	1	1	1	6
Parte in proprietà e parte in uso gratuito	-	-	-	-	-	1	-	-	1
Parte in proprietà, parte in affitto e parte in uso gratuito	-	-	-	-	-	-	-	-	-
Con manodopera extrafamiliare prevalente	6	5	5	8	2	4	2	1	33
Solo in proprietà	35	16	26	12	9	8	4	2	112
Solo in affitto	1	3	-	-	1	-	-	-	5
Solo in uso gratuito	1	-	-	-	-	1	-	-	2
Parte in proprietà e parte in affitto	-	-	2	1	2	1	2	-	8
Parte in proprietà e parte in uso gratuito	-	1	-	-	-	-	-	-	1
Parte in affitto e parte in uso gratuito	-	-	-	-	-	-	-	-	-
Parte in proprietà, parte in affitto e parte in uso gratuito	-	-	-	-	-	1	-	1	2
Conduzione con salariati	37	20	28	13	12	11	6	3	130
Solo in proprietà	-	1	-	1	-	-	-	-	2
Conduzione a colonia parziaria appoderata	-	1	-	1	-	-	-	-	2
Solo in proprietà	3	-	1	-	-	-	-	-	4
Solo in uso gratuito	-	1	-	-	-	-	-	-	1
Altra forma di conduzione	3	1	1	-	-	-	-	-	5
Solo in proprietà	4.335	1.489	1.360	473	173	50	14	11	7.905
Solo in affitto	19	15	24	31	23	15	2	3	132
Solo in uso gratuito	53	23	31	17	2	2	1	-	129
Parte in proprietà e parte in affitto	46	69	262	325	322	268	58	17	1.367
Parte in proprietà e parte in uso gratuito	86	59	115	59	28	8	1	1	357
Parte in affitto e parte in uso gratuito	2	5	6	5	5	3	-	-	26
Parte in proprietà, parte in affitto e parte in uso gratuito	2	8	30	41	41	34	4	4	164
TOTALE	4.543	1.668	1.828	951	594	380	80	36	10.080

Tavola 2.6 segue - Aziende e relativa superficie agricola utilizzata (SAU) per classe di superficie agricola utilizzata, forma di conduzione, titolo di possesso dei terreni e zona altimetrica (superficie in ettari) - PIANURA

FORME DI CONDUZIONE TITOLI DI POSSESSO DEI TERRENI	CLASSI DI SUPERFICIE AGRICOLA UTILIZZATA								Totale
	Meno di 1	1 -- 2	2 -- 5	5 -- 10	10 -- 20	20 -- 50	50 -- 100	100 ed oltre	
AZIENDE									
Solo in proprietà	1.652	722	1.068	579	314	170	29	2	4.536
Solo in affitto	35	24	59	48	55	49	10	4	284
Solo in uso gratuito	23	12	25	6	5	1	-	-	72
Parte in proprietà e parte in affitto	46	91	454	756	1.101	962	156	22	3.588
Parte in proprietà e parte in uso gratuito	60	37	81	60	26	19	2	-	285
Parte in affitto e parte in uso gratuito	-	2	14	10	15	7	3	-	51
Parte in proprietà, parte in affitto e parte in uso gratuito	3	4	29	40	64	45	9	2	196
Con solo manodopera familiare	1.819	892	1.730	1.499	1.580	1.253	209	30	9.012
Solo in proprietà	12	5	21	7	5	7	2	1	60
Solo in affitto	1	-	-	-	-	2	2	-	5
Solo in uso gratuito	1	1	1	1	-	-	-	-	4
Parte in proprietà e parte in affitto	1	5	12	11	12	20	15	12	88
Parte in proprietà e parte in uso gratuito	-	-	-	-	-	1	-	-	1
Parte in affitto e parte in uso gratuito	-	-	1	-	-	-	1	1	3
Parte in proprietà, parte in affitto e parte in uso gratuito	-	-	-	1	1	-	-	-	2
Con manodopera familiare prevalente	15	11	35	20	18	30	20	14	163
Solo in proprietà	6	7	6	1	-	2	4	1	27
Solo in affitto	-	-	1	1	-	-	-	-	2
Parte in proprietà e parte in affitto	-	-	2	1	1	2	2	1	9
Parte in proprietà e parte in uso gratuito	-	-	-	-	-	-	-	-	-
Parte in proprietà, parte in affitto e parte in uso gratuito	-	-	-	-	-	-	-	-	-
Con manodopera extrafamiliare prevalente	6	7	9	3	1	4	6	2	38
Solo in proprietà	93	47	44	29	20	13	6	5	257
Solo in affitto	4	4	1	-	1	4	2	2	18
Solo in uso gratuito	1	-	2	-	1	-	-	-	4
Parte in proprietà e parte in affitto	-	1	8	9	6	11	2	1	38
Parte in proprietà e parte in uso gratuito	3	1	1	1	1	-	-	-	7
Parte in affitto e parte in uso gratuito	-	2	-	-	-	-	-	-	2
Parte in proprietà, parte in affitto e parte in uso gratuito	-	-	1	-	-	-	1	-	2
Conduzione con salariati	101	55	57	39	29	28	11	8	328
Solo in proprietà	2	-	2	1	-	-	-	-	5
Conduzione a colonia parziaria appoderata	2	-	2	1	-	-	-	-	5
Solo in proprietà	3	1	-	-	1	-	-	-	5
Solo in uso gratuito	1	-	-	-	-	-	-	-	1
Altra forma di conduzione	4	1	-	-	1	-	-	-	6
Solo in proprietà	1.768	782	1.141	617	340	192	41	9	4.890
Solo in affitto	40	28	61	49	56	55	14	6	309
Solo in uso gratuito	26	13	28	7	6	1	-	-	81
Parte in proprietà e parte in affitto	47	97	476	777	1.120	995	175	36	3.723
Parte in proprietà e parte in uso gratuito	63	38	82	61	27	20	2	-	293
Parte in affitto e parte in uso gratuito	-	4	15	10	15	7	4	1	56
Parte in proprietà, parte in affitto e parte in uso gratuito	3	4	30	41	65	45	10	2	200
TOTALE	1.947	966	1.833	1.562	1.629	1.315	246	54	9.552

Tavola 2.6 segue - Aziende e relativa superficie agricola utilizzata (SAU) per classe di superficie agricola utilizzata, forma di conduzione, titolo di possesso dei terreni e zona altimetrica (superficie in ettari) - TOTALE

FORME DI CONDUZIONE TITOLI DI POSSESSO DEI TERRENI	CLASSI DI SUPERFICIE AGRICOLA UTILIZZATA								Totale
	Meno di 1	1 -- 2	2 -- 5	5 -- 10	10 -- 20	20 -- 50	50 -- 100	100 ed oltre	
SUPERFICIE AGRICOLA UTILIZZATA									
Solo in proprietà	3.054,15	3.822,01	9.080,13	8.467,87	7.142,33	7.601,23	3.531,88	3.866,97	46.566,57
Solo in affitto	23,16	61,22	305,44	607,65	1.191,01	2.010,14	873,62	4.770,40	9.842,64
Solo in uso gratuito	34,42	66,61	227,33	205,83	166,65	94,32	76,00	-	871,16
Parte in proprietà e parte in affitto	68,37	263,34	2.752,48	8.382,48	21.159,39	38.576,87	15.122,44	21.600,81	107.926,18
Parte in proprietà e parte in uso gratuito	91,22	199,63	975,21	1.129,67	1.184,04	1.028,60	645,97	1.142,64	6.396,98
Parte in affitto e parte in uso gratuito	1,56	14,89	70,34	119,86	294,85	255,65	290,58	-	1.047,73
Parte in proprietà, parte in affitto e parte in uso gratuito	5,76	24,59	258,68	704,20	1.648,32	3.004,35	1.600,56	1.966,01	9.212,47
Con solo manodopera familiare	3.278,64	4.452,29	13.669,61	19.617,56	32.786,59	52.571,16	22.141,05	33.346,83	181.863,73
Solo in proprietà	19,42	49,43	124,81	126,90	211,10	310,77	110,68	812,34	1.765,45
Solo in affitto	2,59	1,39	-	-	10,32	94,42	197,71	-	306,43
Solo in uso gratuito	0,18	2,73	3,50	8,11	-	-	-	-	14,52
Parte in proprietà e parte in affitto	0,17	11,03	64,16	150,34	346,20	976,91	1.219,52	3.379,39	6.147,72
Parte in proprietà e parte in uso gratuito	-	-	10,96	-	23,95	28,66	-	-	63,57
Parte in affitto e parte in uso gratuito	-	-	3,17	-	16,24	-	55,98	837,63	913,02
Parte in proprietà, parte in affitto e parte in uso gratuito	-	-	11,13	15,19	25,49	27,59	-	109,71	189,11
Con manodopera familiare prevalente	22,36	64,58	217,73	300,54	633,30	1.438,35	1.583,89	5.139,07	9.399,82
Solo in proprietà	7,05	19,56	35,03	43,36	-	122,33	310,53	107,32	645,18
Solo in affitto	0,44	-	3,00	15,31	18,85	-	-	-	37,60
Parte in proprietà e parte in affitto	-	-	6,05	19,71	36,88	97,71	208,60	809,22	1.178,17
Parte in proprietà e parte in uso gratuito	-	-	-	-	-	23,10	-	-	23,10
Parte in proprietà, parte in affitto e parte in uso gratuito	-	1,05	-	-	-	-	-	-	1,05
Con manodopera extrafamiliare prevalente	7,49	20,61	44,08	78,38	55,73	243,14	519,13	916,54	1.885,10
Solo in proprietà	66,41	96,59	223,23	320,33	482,48	897,60	1.280,53	61.343,78	64.710,95
Solo in affitto	0,98	9,65	3,87	17,23	26,86	125,77	147,24	204,81	536,41
Solo in uso gratuito	1,80	-	12,11	-	13,00	60,22	-	107,32	194,45
Parte in proprietà e parte in affitto	-	1,14	34,72	65,63	138,45	422,39	260,98	247,74	1.171,05
Parte in proprietà e parte in uso gratuito	1,86	4,36	2,59	9,40	10,29	-	-	-	28,50
Parte in affitto e parte in uso gratuito	-	2,76	2,77	-	-	-	-	-	5,53
Parte in proprietà, parte in affitto e parte in uso gratuito	-	-	4,37	-	-	35,79	81,80	203,22	325,18
Conduzione con salariati	71,05	114,50	283,66	412,59	671,08	1.541,77	1.770,55	62.106,87	66.972,07
Solo in proprietà	0,51	1,37	7,34	15,67	-	-	-	-	24,89
Conduzione a colonia parziaria appoderata	0,51	1,37	7,34	15,67	-	-	-	-	24,89
Solo in proprietà	3,54	1,19	5,68	5,00	11,62	-	-	-	27,03
Solo in uso gratuito	0,02	1,18	-	-	-	-	-	-	1,20
Altra forma di conduzione	3,56	2,37	5,68	5,00	11,62	-	-	-	28,23
Solo in proprietà	3.151,08	3.990,15	9.476,22	8.979,13	7.847,53	8.931,93	5.233,62	66.130,41	113.740,07
Solo in affitto	27,17	72,26	312,31	640,19	1.247,04	2.230,33	1.218,57	4.975,21	10.723,08
Solo in uso gratuito	36,42	70,52	242,94	213,94	179,65	154,54	76,00	107,32	1.081,33
Parte in proprietà e parte in affitto	68,54	275,51	2.857,41	8.618,16	21.680,92	40.073,88	16.811,54	26.037,16	116.423,12
Parte in proprietà e parte in uso gratuito	93,08	203,99	988,76	1.139,07	1.218,28	1.080,36	645,97	1.142,64	6.512,15
Parte in affitto e parte in uso gratuito	1,56	17,65	76,28	119,86	311,09	255,65	346,56	837,63	1.966,28
Parte in proprietà, parte in affitto e parte in uso gratuito	5,76	25,64	274,18	719,39	1.673,81	3.067,73	1.682,36	2.278,94	9.727,81
TOTALE	3.383,61	4.655,72	14.228,10	20.429,74	34.158,32	55.794,42	26.014,62	101.509,31	260.173,84

Tavola 2.6 segue - Aziende e relativa superficie agricola utilizzata (SAU) per classe di superficie agricola utilizzata, forma di conduzione, titolo di possesso dei terreni e zona altimetrica (superficie in ettari) - MONTAGNA

FORME DI CONDUZIONE TITOLI DI POSSESSO DEI TERRENI	CLASSI DI SUPERFICIE AGRICOLA UTILIZZATA									Totale
	Meno di 1	1 -- 2	2 -- 5	5 -- 10	10 -- 20	20 -- 50	50 -- 100	100 ed oltre		
SUPERFICIE AGRICOLA UTILIZZATA										
Solo in proprietà	666,50	768,69	1.563,32	1.399,91	895,28	1.503,80	1.077,80	2.216,39	10.091,69	
Solo in affitto	3,16	7,28	32,70	68,23	120,26	186,17	171,90	3.433,05	4.022,75	
Solo in uso gratuito	7,28	21,29	55,37	44,25	65,98	27,04	-	-	221,21	
Parte in proprietà e parte in affitto	11,36	22,66	222,24	462,74	856,81	1.372,80	1.413,58	13.177,24	17.539,43	
Parte in proprietà e parte in uso gratuito	22,62	59,43	349,46	310,69	490,16	285,99	447,25	299,11	2.264,71	
Parte in affitto e parte in uso gratuito	0,94	4,88	3,00	7,25	35,89	-	105,92	-	157,88	
Parte in proprietà, parte in affitto e parte in uso gratuito	1,92	5,23	46,29	126,68	135,09	581,43	778,34	1.025,89	2.700,87	
Con solo manodopera familiare	713,78	889,46	2.272,38	2.419,75	2.599,47	3.957,23	3.994,79	20.151,68	36.998,54	
Solo in proprietà	1,29	-	-	-	17,23	40,22	-	168,15	226,89	
Solo in affitto	-	1,39	-	-	-	-	-	-	1,39	
Solo in uso gratuito	-	-	-	-	-	-	-	-	-	
Parte in proprietà e parte in affitto	-	1,31	-	-	17,63	27,88	-	1.068,78	1.115,60	
Parte in proprietà e parte in uso gratuito	-	-	8,55	-	11,51	-	-	-	20,06	
Parte in affitto e parte in uso gratuito	-	-	-	-	-	-	-	-	-	
Parte in proprietà, parte in affitto e parte in uso gratuito	-	-	6,80	-	-	-	-	-	6,80	
Con manodopera familiare prevalente	1,29	2,70	15,35	-	46,37	68,10	-	1.236,93	1.370,74	
Solo in proprietà	0,95	1,12	3,17	-	-	-	-	-	5,24	
Solo in affitto	-	-	-	-	-	-	-	-	-	
Parte in proprietà e parte in affitto	-	-	-	-	-	-	-	-	-	
Parte in proprietà e parte in uso gratuito	-	-	-	-	-	-	-	-	-	
Parte in proprietà, parte in affitto e parte in uso gratuito	-	1,05	-	-	-	-	-	-	1,05	
Con manodopera extrafamiliare prevalente	0,95	2,17	3,17	-	-	-	-	-	6,29	
Solo in proprietà	3,25	6,90	11,44	27,37	68,66	216,50	663,83	59.652,41	60.650,36	
Solo in affitto	-	-	-	17,23	-	-	-	-	17,23	
Solo in uso gratuito	-	-	3,81	-	-	40,22	-	107,32	151,35	
Parte in proprietà e parte in affitto	-	-	2,44	-	17,01	43,17	-	-	62,62	
Parte in proprietà e parte in uso gratuito	-	1,35	-	-	-	-	-	-	1,35	
Parte in affitto e parte in uso gratuito	-	-	2,77	-	-	-	-	-	2,77	
Parte in proprietà, parte in affitto e parte in uso gratuito	-	-	-	-	-	-	-	-	-	
Conduzione con salariati	3,25	8,25	20,46	44,60	85,67	299,89	663,83	59.759,73	60.885,68	
Solo in proprietà	-	-	-	-	-	-	-	-	-	
Conduzione a colonia parziaria appoderata	-	-	-	-	-	-	-	-	-	
Solo in proprietà	-	-	3,48	5,00	-	-	-	-	8,48	
Solo in uso gratuito	-	-	-	-	-	-	-	-	-	
Altra forma di conduzione	-	-	3,48	5,00	-	-	-	-	8,48	
Solo in proprietà	671,99	776,71	1.581,41	1.432,28	981,17	1.760,52	1.741,63	62.036,95	70.982,66	
Solo in affitto	3,16	8,67	32,70	85,46	120,26	186,17	171,90	3.433,05	4.041,37	
Solo in uso gratuito	7,28	21,29	59,18	44,25	65,98	67,26	-	107,32	372,56	
Parte in proprietà e parte in affitto	11,36	23,97	224,68	462,74	891,45	1.443,85	1.413,58	14.246,02	18.717,65	
Parte in proprietà e parte in uso gratuito	22,62	60,78	358,01	310,69	501,67	285,99	447,25	299,11	2.286,12	
Parte in affitto e parte in uso gratuito	0,94	4,88	5,77	7,25	35,89	-	105,92	-	160,65	
Parte in proprietà, parte in affitto e parte in uso gratuito	1,92	6,28	53,09	126,68	135,09	581,43	778,34	1.025,89	2.708,72	
TOTALE	719,27	902,58	2.314,84	2.469,35	2.731,51	4.325,22	4.658,62	81.148,34	99.269,72	

Tavola 2.6 segue - Aziende e relativa superficie agricola utilizzata (SAU) per classe di superficie agricola utilizzata, forma di conduzione, titolo di possesso dei terreni e zona altimetrica (superficie in ettari) - COLLINA

FORME DI CONDUZIONE TITOLI DI POSSESSO DEI TERRENI	CLASSI DI SUPERFICIE AGRICOLA UTILIZZATA								
	Meno di 1	1 -- 2	2 -- 5	5 -- 10	10 -- 20	20 -- 50	50 -- 100	100 ed oltre	Totale
SUPERFICIE AGRICOLA UTILIZZATA									
Solo in proprietà	1.742,33	2.023,08	4.061,65	3.007,22	1.999,80	1.139,04	555,33	1.386,56	15.915,01
Solo in affitto	5,68	17,42	74,24	201,38	295,74	387,68	131,63	676,95	1.790,72
Solo in uso gratuito	17,75	29,32	97,19	124,45	23,55	23,89	76,00	-	392,15
Parte in proprietà e parte in affitto	28,87	101,45	908,42	2.275,27	4.303,48	7.812,24	3.449,40	2.794,08	21.673,21
Parte in proprietà e parte in uso gratuito	44,86	86,39	354,58	405,55	333,61	183,42	83,21	843,53	2.335,15
Parte in affitto e parte in uso gratuito	0,62	7,29	21,26	40,29	52,02	81,33	-	-	202,81
Parte in proprietà, parte in affitto e parte in uso gratuito	1,41	12,01	109,43	292,20	595,24	985,36	257,34	610,52	2.863,51
Con solo manodopera familiare	1.841,52	2.276,96	5.626,77	6.346,36	7.603,44	10.612,96	4.552,91	6.311,64	45.172,56
Solo in proprietà	12,88	41,64	57,47	72,12	130,48	73,77	-	493,48	881,84
Solo in affitto	1,74	-	-	-	10,32	25,62	-	-	37,68
Solo in uso gratuito	-	1,03	-	-	-	-	-	-	1,03
Parte in proprietà e parte in affitto	-	1,50	20,94	63,27	150,10	366,14	265,06	613,14	1.480,15
Parte in proprietà e parte in uso gratuito	-	-	2,41	-	12,44	-	-	-	14,85
Parte in affitto e parte in uso gratuito	-	-	-	-	16,24	-	-	-	16,24
Parte in proprietà, parte in affitto e parte in uso gratuito	-	-	4,33	7,72	15,07	27,59	-	109,71	164,42
Con manodopera familiare prevalente	14,62	44,17	85,15	143,11	334,65	493,12	265,06	1.216,33	2.596,21
Solo in proprietà	2,45	7,24	15,31	33,65	-	63,40	53,50	-	175,55
Solo in affitto	0,44	-	-	7,13	18,85	-	-	-	26,42
Parte in proprietà e parte in affitto	-	-	-	14,70	18,34	20,50	95,27	105,26	254,07
Parte in proprietà e parte in uso gratuito	-	-	-	-	-	23,10	-	-	23,10
Parte in proprietà, parte in affitto e parte in uso gratuito	-	-	-	-	-	-	-	-	-
Con manodopera extrafamiliare prevalente	2,89	7,24	15,31	55,48	37,19	107,00	148,77	105,26	479,14
Solo in proprietà	18,71	24,43	79,12	89,30	114,14	255,56	210,48	449,72	1.241,46
Solo in affitto	0,04	4,13	-	-	15,81	-	-	-	19,98
Solo in uso gratuito	0,92	-	-	-	-	20,00	-	-	20,92
Parte in proprietà e parte in affitto	-	-	5,99	8,34	28,14	21,11	132,47	-	196,05
Parte in proprietà e parte in uso gratuito	-	1,69	-	-	-	-	-	-	1,69
Parte in affitto e parte in uso gratuito	-	-	-	-	-	-	-	-	-
Parte in proprietà, parte in affitto e parte in uso gratuito	-	-	-	-	-	35,79	-	203,22	239,01
Conduzione con salariati	19,67	30,25	85,11	97,64	158,09	332,46	342,95	652,94	1.719,11
Solo in proprietà	-	1,37	-	8,64	-	-	-	-	10,01
Conduzione a colonia parziaria appoderata	-	1,37	-	8,64	-	-	-	-	10,01
Solo in proprietà	2,43	-	2,20	-	-	-	-	-	4,63
Solo in uso gratuito	-	1,18	-	-	-	-	-	-	1,18
Altra forma di conduzione	2,43	1,18	2,20	-	-	-	-	-	5,81
Solo in proprietà	1.778,80	2.097,76	4.215,75	3.210,93	2.244,42	1.531,77	819,31	2.329,76	18.228,50
Solo in affitto	7,90	21,55	74,24	208,51	340,72	413,30	131,63	676,95	1.874,80
Solo in uso gratuito	18,67	31,53	97,19	124,45	23,55	43,89	76,00	-	415,28
Parte in proprietà e parte in affitto	28,87	102,95	935,35	2.361,58	4.500,06	8.219,99	3.942,20	3.512,48	23.603,48
Parte in proprietà e parte in uso gratuito	44,86	88,08	356,99	405,55	346,05	206,52	83,21	843,53	2.374,79
Parte in affitto e parte in uso gratuito	0,62	7,29	21,26	40,29	68,26	81,33	-	-	219,05
Parte in proprietà, parte in affitto e parte in uso gratuito	1,41	12,01	113,76	299,92	610,31	1.048,74	257,34	923,45	3.266,94
TOTALE	1.881,13	2.361,17	5.814,54	6.651,23	8.133,37	11.545,54	5.309,69	8.286,17	49.982,84

Tavola 2.6 segue - Aziende e relativa superficie agricola utilizzata (SAU) per classe di superficie agricola utilizzata, forma di conduzione, titolo di possesso dei terreni e zona altimetrica (superficie in ettari) - PIANURA

FORME DI CONDUZIONE TITOLI DI POSSESSO DEI TERRENI	CLASSI DI SUPERFICIE AGRICOLA UTILIZZATA									Totale
	Meno di 1	1 -- 2	2 -- 5	5 -- 10	10 -- 20	20 -- 50	50 -- 100	100 ed oltre		
SUPERFICIE AGRICOLA UTILIZZATA										
Solo in proprietà	645,32	1.030,24	3.455,16	4.060,74	4.247,25	4.958,39	1.898,75	264,02	20.559,87	
Solo in affitto	14,32	36,52	198,50	338,04	775,01	1.436,29	570,09	660,40	4.029,17	
Solo in uso gratuito	9,39	16,00	74,77	37,13	77,12	43,39	-	-	257,80	
Parte in proprietà e parte in affitto	28,14	139,23	1.621,82	5.644,47	15.999,10	29.391,83	10.259,46	5.629,49	68.713,54	
Parte in proprietà e parte in uso gratuito	23,74	53,81	271,17	413,43	360,27	559,19	115,51	-	1.797,12	
Parte in affitto e parte in uso gratuito	-	2,72	46,08	72,32	206,94	174,32	184,66	-	687,04	
Parte in proprietà, parte in affitto e parte in uso gratuito	2,43	7,35	102,96	285,32	917,99	1.437,56	564,88	329,60	3.648,09	
Con solo manodopera familiare	723,34	1.285,87	5.770,46	10.851,45	22.583,68	38.000,97	13.593,35	6.883,51	99.692,63	
Solo in proprietà	5,25	7,79	67,34	54,78	63,39	196,78	110,68	150,71	656,72	
Solo in affitto	0,85	-	-	-	-	68,80	197,71	-	267,36	
Solo in uso gratuito	0,18	1,70	3,50	8,11	-	-	-	-	13,49	
Parte in proprietà e parte in affitto	0,17	8,22	43,22	87,07	178,47	582,89	954,46	1.697,47	3.551,97	
Parte in proprietà e parte in uso gratuito	-	-	-	-	-	28,66	-	-	28,66	
Parte in affitto e parte in uso gratuito	-	-	3,17	-	-	-	55,98	837,63	896,78	
Parte in proprietà, parte in affitto e parte in uso gratuito	-	-	-	7,47	10,42	-	-	-	17,89	
Con manodopera familiare prevalente	6,45	17,71	117,23	157,43	252,28	877,13	1.318,83	2.685,51	5.432,87	
Solo in proprietà	3,65	11,20	16,55	9,71	-	58,93	257,03	107,32	464,39	
Solo in affitto	-	-	3,00	8,18	-	-	-	-	11,18	
Parte in proprietà e parte in affitto	-	-	6,05	5,01	18,54	77,21	113,33	703,96	924,10	
Parte in proprietà e parte in uso gratuito	-	-	-	-	-	-	-	-	-	
Parte in proprietà, parte in affitto e parte in uso gratuito	-	-	-	-	-	-	-	-	-	
Con manodopera extrafamiliare prevalente	3,65	11,20	25,60	22,90	18,54	136,14	370,36	811,28	1.399,67	
Solo in proprietà	44,45	65,26	132,67	203,66	299,68	425,54	406,22	1.241,65	2.819,13	
Solo in affitto	0,94	5,52	3,87	-	11,05	125,77	147,24	204,81	499,20	
Solo in uso gratuito	0,88	-	8,30	-	13,00	-	-	-	22,18	
Parte in proprietà e parte in affitto	-	1,14	26,29	57,29	93,30	358,11	128,51	247,74	912,38	
Parte in proprietà e parte in uso gratuito	1,86	1,32	2,59	9,40	10,29	-	-	-	25,46	
Parte in affitto e parte in uso gratuito	-	2,76	-	-	-	-	-	-	2,76	
Parte in proprietà, parte in affitto e parte in uso gratuito	-	-	4,37	-	-	-	81,80	-	86,17	
Conduzione con salariati	48,13	76,00	178,09	270,35	427,32	909,42	763,77	1.694,20	4.367,28	
Solo in proprietà	0,51	-	7,34	7,03	-	-	-	-	14,88	
Conduzione a colonia parziaria appoderata	0,51	-	7,34	7,03	-	-	-	-	14,88	
Solo in proprietà	1,11	1,19	-	-	11,62	-	-	-	13,92	
Solo in uso gratuito	0,02	-	-	-	-	-	-	-	0,02	
Altra forma di conduzione	1,13	1,19	-	-	11,62	-	-	-	13,94	
Solo in proprietà	700,29	1.115,68	3.679,06	4.335,92	4.621,94	5.639,64	2.672,68	1.763,70	24.528,91	
Solo in affitto	16,11	42,04	205,37	346,22	786,06	1.630,86	915,04	865,21	4.806,91	
Solo in uso gratuito	10,47	17,70	86,57	45,24	90,12	43,39	-	-	293,49	
Parte in proprietà e parte in affitto	28,31	148,59	1.697,38	5.793,84	16.289,41	30.410,04	11.455,76	8.278,66	74.101,99	
Parte in proprietà e parte in uso gratuito	25,60	55,13	273,76	422,83	370,56	587,85	115,51	-	1.851,24	
Parte in affitto e parte in uso gratuito	-	5,48	49,25	72,32	206,94	174,32	240,64	837,63	1.586,58	
Parte in proprietà, parte in affitto e parte in uso gratuito	2,43	7,35	107,33	292,79	928,41	1.437,56	646,68	329,60	3.752,15	
TOTALE	783,21	1.391,97	6.098,72	11.309,16	23.293,44	39.923,66	16.046,31	12.074,80	110.921,27	

Tavola 2.7 - Aziende per numero dei corpi di terreno, classe di superficie totale e classe di superficie agricola utilizzata (SAU)

	NUMERO DEI CORPI DI TERRENO								
CLASSI DI SUPERFICIE TOTALE CLASSI DI SAU	1	2	3	4	5	6 ed oltre	TOTALE		
							Aziende	Corpi	
CLASSI DI SUPERFICIE TOTALE (in ettari)									
Meno di 1 ettaro	1.388	1.218	818	613	396	737	5.170	16.930	
1 -- 2	419	572	567	493	452	1.710	4.213	25.358	
2 -- 3	151	232	304	306	257	1.497	2.747	23.351	
3 -- 5	121	212	295	338	324	2.190	3.480	36.788	
5 -- 10	82	187	243	277	255	2.918	3.962	53.000	
10 -- 20	32	66	121	118	151	2.421	2.909	51.109	
20 -- 30	7	20	26	44	45	1.003	1.145	24.647	
30 -- 50	5	12	28	25	31	820	921	24.755	
50 -- 100	2	11	8	17	12	413	463	17.628	
100 ed oltre	7	10	5	11	6	277	316	12.824	
TOTALE	2.214	2.540	2.415	2.242	1.929	13.986	25.326	286.390	
CLASSI DI SAU (in ettari)									
Senza superficie	246	306	213	185	133	524	1.607	10.240	
Meno di 1 ettaro	1.374	1.338	1.092	912	740	2.845	8.301	49.602	
1 -- 2	325	373	401	335	290	1.550	3.274	27.251	
2 -- 3	96	164	208	231	188	1.083	1.970	18.947	
3 -- 5	79	145	188	212	204	1.585	2.413	27.798	
5 -- 10	54	112	169	191	162	2.186	2.874	39.888	
10 -- 20	21	62	90	92	129	2.029	2.423	42.152	
20 -- 30	8	13	18	38	44	898	1.019	23.035	
30 -- 50	3	10	28	23	26	724	814	23.246	
50 -- 100	3	11	4	13	9	352	392	14.367	
100 ed oltre	5	6	4	10	4	210	239	9.864	
TOTALE	2.214	2.540	2.415	2.242	1.929	13.986	25.326	286.390	

Tavola 2.8 - Superficie totale per numero dei corpi di terreno, classe di superficie totale e classe di superficie agricola utilizzata (SAU) (superficie in ettari)

CLASSI DI SUPERFICIE TOTALE CLASSI DI SAU	NUMERO DEI CORPI DI TERRENO						Totale
	1	2	3	4	5	6 ed oltre	
CLASSI DI SUPERFICIE TOTALE							
Meno di 1 ettaro	586,48	597,04	447,88	369,52	264,88	529,84	2.795,64
1 -- 2	577,36	792,26	806,61	709,05	660,10	2.556,87	6.102,25
2 -- 3	367,30	565,93	733,77	745,77	637,74	3.721,75	6.772,26
3 -- 5	469,15	801,46	1.139,83	1.300,42	1.258,88	8.586,33	13.556,07
5 -- 10	566,57	1.242,58	1.683,87	1.911,41	1.751,78	20.809,98	27.966,19
10 -- 20	420,64	940,30	1.684,64	1.638,62	2.074,68	34.080,77	40.839,65
20 -- 30	168,41	476,39	616,54	1.106,49	1.089,03	24.450,53	27.907,39
30 -- 50	169,27	475,27	1.082,01	930,27	1.160,88	31.298,95	35.116,65
50 -- 100	119,98	733,62	598,20	1.168,47	755,97	27.287,07	30.663,31
100 ed oltre	3.567,85	3.746,89	2.047,56	3.335,74	1.301,25	173.522,81	187.522,10
TOTALE	7.013,01	10.371,74	10.840,91	13.215,76	10.955,19	326.844,90	379.241,51
CLASSI DI SAU							
Senza superficie	237,03	1.504,72	648,05	295,45	490,51	9.746,77	12.922,53
Meno di 1 ettaro	1.388,62	1.111,74	1.255,59	1.156,28	1.126,64	7.467,72	13.506,59
1 -- 2	567,35	707,41	875,05	761,99	706,73	8.558,14	12.176,67
2 -- 3	297,79	516,38	651,73	785,16	642,65	4.548,99	7.442,70
3 -- 5	353,22	650,22	875,23	1.014,72	947,95	9.047,85	12.889,19
5 -- 10	433,09	821,17	1.435,89	1.552,00	1.314,80	19.692,58	25.249,53
10 -- 20	301,47	1.045,18	1.399,43	1.474,63	1.940,51	32.431,60	38.592,82
20 -- 30	208,07	452,21	429,52	1.069,61	1.123,97	23.802,45	27.085,83
30 -- 50	107,65	419,72	1.138,15	981,24	1.051,05	30.127,35	33.825,16
50 -- 100	249,98	895,92	323,94	914,65	628,40	27.407,95	30.420,84
100 ed oltre	2.868,74	2.247,07	1.808,33	3.210,03	981,98	154.013,50	165.129,65
TOTALE	7.013,01	10.371,74	10.840,91	13.215,76	10.955,19	326.844,90	379.241,51

Tavola 2.9 - Superficie agricola utilizzata (SAU) per numero dei corpi di terreno, classe di superficie totale e classe di superficie agricola utilizzata (superficie in ettari)

CLASSI DI SUPERFICIE TOTALE CLASSI DI SAU	NUMERO DEI CORPI DI TERRENO						Totale
	1	2	3	4	5	6 ed oltre	
CLASSI DI SUPERFICIE TOTALE							
Meno di 1 ettaro	398,48	350,87	229,92	160,54	122,16	211,65	1.473,62
1 -- 2	402,23	492,76	480,74	385,37	327,23	1.138,74	3.227,07
2 -- 3	258,37	365,56	507,81	484,64	393,92	1.932,10	3.942,40
3 -- 5	315,84	567,03	750,96	839,95	837,85	5.354,06	8.665,69
5 -- 10	395,76	873,74	1.220,78	1.448,20	1.250,91	15.298,16	20.487,55
10 -- 20	334,33	805,34	1.339,64	1.338,73	1.817,89	29.025,15	34.661,08
20 -- 30	161,86	374,56	517,15	954,73	982,91	22.208,59	25.199,80
30 -- 50	156,92	392,53	961,59	845,36	1.034,90	28.127,53	31.518,83
50 -- 100	118,34	683,17	426,99	978,79	664,01	24.121,52	26.992,82
100 ed oltre	1.483,28	1.974,99	989,40	2.451,19	1.078,96	96.027,16	104.004,98
TOTALE	4.025,41	6.880,55	7.424,98	9.887,50	8.510,74	223.444,66	260.173,84
CLASSI DI SAU							
Meno di 1 ettaro	491,57	509,04	426,01	363,92	319,05	1.274,02	3.383,61
1 -- 2	437,23	515,78	573,17	478,12	416,98	2.234,44	4.655,72
2 -- 3	232,66	395,63	497,88	564,72	463,53	2.666,33	4.820,75
3 -- 5	300,74	544,63	735,21	820,59	783,07	6.223,11	9.407,35
5 -- 10	377,64	740,07	1.178,42	1.321,03	1.136,49	15.676,09	20.429,74
10 -- 20	284,81	876,76	1.239,04	1.285,93	1.743,44	28.728,34	34.158,32
20 -- 30	197,32	313,17	416,60	937,11	1.049,48	21.946,64	24.860,32
30 -- 50	102,00	411,33	1.049,65	839,22	1.017,55	27.514,35	30.934,10
50 -- 100	168,34	691,82	319,60	860,12	599,76	23.374,98	26.014,62
100 ed oltre	1.433,10	1.882,32	989,40	2.416,74	981,39	93.806,36	101.509,31
TOTALE	4.025,41	6.880,55	7.424,98	9.887,50	8.510,74	223.444,66	260.173,84

Tavola 2.10 - Aziende e relativa superficie per forma di utilizzazione dei terreni, classe di superficie totale e classe di superficie agricola utilizzata (SAU) (superficie in ettari)

CLASSI DI SUPERFICIE TOTALE CLASSI DI SAU	SUPERFICIE AGRICOLA UTILIZZATA				Arboricoltura da legno	Boschi	SUPERFICIE AGRICOLA NON UTILIZZATA			Totale generale
	Seminativi	Coltivazioni legnose agrarie	Prati permanenti e pascoli	Totale aziende con SAU			Totale	Di cui destinata ad attività ricreative	Altra superficie	
AZIENDE										
CLASSI DI SUPERFICIE TOTALE										
Meno di 1 ettaro	2.851	1.982	2.304	4.408	413	2.795	739	6	3.170	5.170
1 -- 2	2.795	1.621	2.448	3.840	469	2.860	893	5	3.043	4.213
2 -- 3	2.033	1.034	1.667	2.598	309	1.875	641	12	2.186	2.747
3 -- 5	2.759	1.263	2.159	3.327	440	2.294	771	7	2.849	3.480
5 -- 10	3.376	1.364	2.492	3.872	518	2.363	768	11	3.508	3.962
10 -- 20	2.669	736	1.760	2.882	403	1.299	424	14	2.677	2.909
20 -- 30	1.075	209	687	1.134	152	395	132	2	1.060	1.145
30 -- 50	850	116	575	908	132	357	134	8	872	921
50 -- 100	403	58	306	458	69	221	82	8	426	463
100 ed oltre	136	20	257	292	38	210	129	30	284	316
TOTALE	18.947	8.403	14.655	23.719	2.943	14.669	4.713	103	20.075	25.326
CLASSI DI SAU										
Senza superficie	-	-	-	-	520	1.261	470	23	763	1.607
Meno di 1 ettaro	5.519	3.769	4.849	8.301	785	5.698	1.949	19	5.852	8.301
1 -- 2	2.563	1.326	2.275	3.274	316	2.092	641	8	2.617	3.274
2 -- 3	1.654	773	1.284	1.970	188	1.192	335	7	1.628	1.970
3 -- 5	2.111	807	1.483	2.413	238	1.297	350	3	2.071	2.413
5 -- 10	2.615	884	1.738	2.874	347	1.346	372	10	2.582	2.874
10 -- 20	2.294	536	1.410	2.423	269	870	259	7	2.251	2.423
20 -- 30	966	157	621	1.019	124	308	107	2	953	1.019
30 -- 50	773	96	512	814	97	292	104	4	776	814
50 -- 100	343	44	266	392	40	173	49	4	364	392
100 ed oltre	109	11	217	239	19	140	77	16	218	239
TOTALE	18.947	8.403	14.655	23.719	2.943	14.669	4.713	103	20.075	25.326
SUPERFICIE INVESTITA										
CLASSI DI SUPERFICIE TOTALE										
Meno di 1 ettaro	489,39	374,10	610,13	1.473,62	151,96	875,05	127,90	2,12	167,11	2.795,64
1 -- 2	1.283,54	499,00	1.444,53	3.227,07	317,70	1.976,08	335,46	2,52	245,94	6.102,25
2 -- 3	1.908,12	456,65	1.577,63	3.942,40	269,63	1.982,56	343,13	4,73	234,54	6.772,26
3 -- 5	4.721,67	743,98	3.200,04	8.665,69	556,87	3.397,05	566,59	5,07	369,87	13.556,07
5 -- 10	12.652,46	1.369,18	6.465,91	20.487,55	855,14	5.087,38	857,90	11,10	678,22	27.966,19
10 -- 20	24.463,28	1.133,18	9.064,62	34.661,08	1.098,11	3.633,21	568,44	28,66	878,81	40.839,65
20 -- 30	18.696,45	368,55	6.134,80	25.199,80	560,15	1.283,09	294,53	1,20	569,82	27.907,39
30 -- 50	23.087,57	170,15	8.261,11	31.518,83	878,96	1.457,13	544,53	85,28	717,20	35.116,65
50 -- 100	17.472,99	337,59	9.182,24	26.992,82	563,07	1.738,76	876,63	72,13	492,03	30.663,31
100 ed oltre	7.148,18	28,15	96.828,65	104.004,98	1.970,05	46.366,83	24.118,63	142,06	11.061,61	187.522,10
TOTALE	111.923,65	5.480,53	142.769,66	260.173,84	7.221,64	67.797,14	28.633,74	354,87	15.415,15	379.241,51
CLASSI DI SAU										
Senza superficie	-	-	-	-	1.258,13	7.751,18	3.412,76	109,74	500,46	12.922,53
Meno di 1 ettaro	967,27	791,64	1.624,70	3.383,61	962,98	6.796,14	1.562,19	28,16	801,67	13.506,59
1 -- 2	1.812,68	611,45	2.231,59	4.655,72	552,00	4.515,98	2.092,34	8,07	360,63	12.176,67
2 -- 3	2.301,26	523,11	1.996,38	4.820,75	346,48	1.766,43	289,21	9,87	219,83	7.442,70
3 -- 5	5.323,75	719,08	3.364,52	9.407,35	355,89	2.270,21	476,62	0,67	379,12	12.889,19
5 -- 10	13.136,55	1.141,33	6.151,86	20.429,74	819,69	2.816,07	523,08	26,35	660,95	25.249,53
10 -- 20	24.740,65	939,98	8.477,69	34.158,32	536,85	2.424,24	530,99	63,27	942,42	38.592,82
20 -- 30	18.463,09	270,00	6.127,23	24.860,32	501,62	862,49	377,07	0,78	484,33	27.085,83
30 -- 50	22.647,23	228,96	8.057,91	30.934,10	662,48	1.088,00	391,60	4,85	748,98	33.825,16
50 -- 100	16.467,91	244,22	9.302,49	26.014,62	238,26	2.242,34	1.418,45	7,59	507,17	30.420,84
100 ed oltre	6.063,26	10,76	95.435,29	101.509,31	987,26	35.264,06	17.559,43	95,52	9.809,59	165.129,65
TOTALE	111.923,65	5.480,53	142.769,66	260.173,84	7.221,64	67.797,14	28.633,74	354,87	15.415,15	379.241,51

Tavola 2.11 - Aziende con seminativi e relativa superficie investita per classe di superficie agricola utilizzata (SAU) e principali coltivazioni praticate (superficie in ettari) - TOTALE

COLTIVAZIONI	CLASSI DI SUPERFICIE AGRICOLA UTILIZZATA								Totale
	Meno di 1	1 -- 2	2 -- 5	5 -- 10	10 -- 20	20 -- 50	50 -- 100	100 ed oltre	
AZIENDE									
SEMINATIVI	2.471	1.912	3.256	2.443	2.232	1.701	331	99	14.445
Cereali	1.469	1.351	2.692	2.211	2.091	1.633	312	79	11.838
Frumento tenero e spelta	161	288	939	1.074	1.097	884	177	25	4.645
Frumento duro	11	18	58	45	44	28	5	-	209
Segale	9	9	48	37	38	26	8	5	180
Orzo	63	92	291	389	522	485	107	22	1.971
Avena	13	22	47	41	38	24	9	3	197
Granoturco	1.308	1.167	2.377	2.044	1.976	1.562	299	69	10.802
Riso	-	1	2	-	3	6	5	3	20
Sorgo	2	1	7	8	5	5	1	-	29
Altri cereali	8	11	52	52	60	40	14	1	238
Legumi secchi	8	11	8	11	4	4	-	-	46
Patata	439	259	314	162	92	46	13	5	1.330
Barbabietola da zucchero	1	1	2	3	3	18	7	5	40
Piante sarchiate da foraggio	2	1	1	-	-	-	-	-	4
Piante industriali	32	85	329	429	457	494	138	35	1.999
Tabacco	1	-	1	1	1	-	-	-	4
Luppolo	-	-	-	-	-	-	-	-	-
Cotone	-	-	1	1	1	-	-	-	3
Lino	-	-	-	-	-	-	-	-	-
Canapa	-	1	1	1	-	-	-	-	3
Piante da semi oleosi	22	76	311	416	443	471	136	35	1.910
Colza e ravizzone	3	3	16	27	27	27	8	3	114
Girasole	3	1	10	33	40	49	23	5	164
Soia	16	71	286	356	390	426	119	33	1.697
Altre piante da semi oleosi	1	2	5	6	1	2	-	-	17
Piante aromatiche, medicinali e da condimento	10	7	15	11	15	25	5	-	88
Altre piante industriali	1	1	1	-	-	-	-	-	3
Ortive	432	323	491	341	252	141	26	9	2.015
In piena aria	408	308	460	313	225	130	22	9	1.875
In coltivazioni di pieno campo	329	237	359	256	189	108	21	9	1.508
Pomodoro da mensa	46	46	56	29	19	9	2	-	207
Pomodoro da industria	1	4	3	2	2	1	-	-	13
Altre ortive	319	224	345	248	186	105	20	9	1.456
In orti stabili o industriali	86	73	110	70	36	25	3	-	403
Pomodoro da mensa	14	13	9	10	6	5	1	-	58
Altre ortive	85	73	108	68	35	20	2	-	391
Protette	85	105	171	124	97	26	6	-	614
In serra	58	78	110	84	71	13	5	-	419
Pomodoro da mensa	18	21	37	43	37	4	1	-	161
Altre ortive	52	69	99	71	60	10	5	-	366
In tunnel, campane, ecc.	30	33	66	44	30	13	1	-	217
Flori e piante ornamentali	117	83	91	29	15	2	1	-	338
In piena aria	77	61	59	12	13	1	1	-	224
Protetti	97	60	63	24	10	1	1	-	256
In serra	89	47	50	22	8	-	1	-	217
In tunnel, campane, ecc.	25	22	24	3	3	1	-	-	78
Piantine	37	21	19	12	8	3	1	-	101
Orticole	19	12	8	5	6	1	1	-	52
Floricole ed ornamentali	23	9	11	6	2	1	-	-	52
Altre piantine	4	4	3	3	3	1	-	-	18
Foraggiere avvicendate	136	113	274	416	671	776	155	42	2.583
Prati avvicendati	89	78	169	253	382	394	79	19	1.463
Erba medica	36	27	60	85	91	86	18	8	411
Altri prati avvicendati	54	52	110	174	301	323	64	15	1.093
Erbai	50	38	116	179	393	537	109	30	1.452
Granoturco in erba	1	4	10	7	36	39	16	2	115
Granoturco a maturazione cerosa	8	11	35	74	217	390	77	22	834
Altri erbai monofiti di cereali	2	-	3	9	10	12	-	-	36
Altri erbai	39	23	70	97	170	176	28	10	613
Sementi	-	-	1	-	2	1	1	-	5
Terreni a riposo	175	107	257	270	519	835	232	43	2.438

Tavola 2.11 segue - Aziende con seminativi e relativa superficie investita per classe di superficie agricola utilizzata (SAU) e principali coltivazioni praticate (superficie in ettari) - MONTAGNA

COLTIVAZIONI	CLASSI DI SUPERFICIE AGRICOLA UTILIZZATA								Totale
	Meno di 1	1 -- 2	2 -- 5	5 -- 10	10 -- 20	20 -- 50	50 -- 100	100 ed oltre	
AZIENDE									
SEMINATIVI	324	189	243	119	85	41	17	21	1.039
Cereali	93	55	95	46	42	22	6	12	371
Frumento tenero e spelta	13	7	18	13	16	9	-	3	79
Frumento duro	-	3	5	2	3	2	-	-	15
Segale	1	4	16	10	12	3	-	3	49
Orzo	10	11	21	16	19	11	2	3	93
Avena	-	6	12	2	5	2	3	1	31
Granoturco	82	38	55	28	28	14	3	8	256
Riso	-	-	-	-	-	-	-	-	-
Sorgo	-	-	1	-	-	-	1	-	2
Altri cereali	-	1	-	1	1	1	-	-	4
Legumi secchi	2	2	2	2	-	1	-	-	9
Patata	247	118	157	76	45	17	11	5	676
Barbabietola da zucchero	-	1	1	-	-	-	-	-	2
Piante sarchiate da foraggio	1	1	-	-	-	-	-	-	2
Piante industriali	2	2	3	1	-	2	-	1	11
Tabacco	-	-	-	-	-	-	-	-	-
Luppolo	-	-	-	-	-	-	-	-	-
Cotone	-	-	-	-	-	-	-	-	-
Lino	-	-	-	-	-	-	-	-	-
Canapa	-	-	-	-	-	-	-	-	-
Piante da semi oleosi	-	-	1	-	-	1	-	1	3
Colza e ravizzone	-	-	-	-	-	-	-	-	-
Girasole	-	-	-	-	-	-	-	-	-
Soia	-	-	-	-	-	1	-	1	2
Altre piante da semi oleosi	-	-	1	-	-	-	-	-	1
Piante aromatiche, medicinali e da condimento	2	2	2	1	-	1	-	-	8
Altre piante industriali	-	-	1	-	-	-	-	-	1
Ortive	34	36	42	22	11	9	2	5	161
In piena aria	32	35	40	21	11	9	2	5	155
In coltivazioni di pieno campo	28	33	34	21	11	7	2	5	141
Pomodoro da mensa	1	-	1	-	1	-	-	-	3
Pomodoro da industria	-	-	-	-	-	-	-	-	-
Altre ortive	28	33	33	21	11	7	2	5	140
In orti stabili o industriali	4	2	6	-	-	2	-	-	14
Pomodoro da mensa	-	-	1	-	-	2	-	-	3
Altre ortive	4	2	5	-	-	-	-	-	11
Protette	2	3	2	3	2	-	1	-	13
In serra	1	3	1	3	1	-	1	-	10
Pomodoro da mensa	-	1	-	2	1	-	-	-	4
Altre ortive	1	3	1	1	1	-	1	-	8
In tunnel, campane, ecc.	1	-	1	1	1	-	-	-	4
Flori e piante ornamentali	10	4	8	3	2	-	-	-	27
In piena aria	9	3	5	1	2	-	-	-	20
Protetti	6	3	4	2	1	-	-	-	16
In serra	6	3	4	2	1	-	-	-	16
In tunnel, campane, ecc.	1	-	-	-	-	-	-	-	1
Piantine	5	-	1	1	-	-	-	-	7
Orticole	4	-	1	-	-	-	-	-	5
Floricole ed ornamentali	1	-	-	1	-	-	-	-	2
Altre piantine	1	-	-	-	-	-	-	-	1
Foraggiere avvicendate	12	12	22	15	18	11	3	9	102
Prati avvicendati	10	7	14	8	12	4	-	4	59
Erba medica	6	3	7	5	7	2	-	3	33
Altri prati avvicendati	4	5	7	3	6	2	-	3	30
Erbai	3	5	8	9	8	8	3	8	52
Granoturco in erba	-	1	3	-	-	1	-	-	5
Granoturco a maturazione cerosa	1	-	2	5	4	7	2	6	27
Altri erbai monofiti di cereali	-	-	1	-	-	-	-	-	1
Altri erbai	2	4	2	4	4	3	1	3	23
Sementi	-	-	-	-	-	-	-	-	-
Terreni a riposo	8	7	9	1	-	1	1	2	29

Tavola 2.11 segue - Aziende con seminativi e relativa superficie investita per classe di superficie agricola utilizzata (SAU) e principali coltivazioni praticate (superficie in ettari) - COLLINA

COLTIVAZIONI	CLASSI DI SUPERFICIE AGRICOLA UTILIZZATA								Totale
	Meno di 1	1 -- 2	2 -- 5	5 -- 10	10 -- 20	20 -- 50	50 -- 100	100 ed oltre	
AZIENDE									
SEMINATIVI	1.223	939	1.364	832	550	356	73	28	5.365
Cereali	791	695	1.137	757	514	347	72	21	4.334
Frumento tenero e spelta	62	122	333	324	260	217	43	6	1.367
Frumento duro	8	8	25	14	21	11	2	-	89
Segale	5	2	25	19	15	18	5	1	90
Orzo	27	36	136	152	147	128	23	5	654
Avena	9	7	14	21	15	13	2	-	81
Granoturco	727	630	1.024	690	489	330	69	20	3.979
Riso	-	1	1	-	-	-	2	1	5
Sorgo	2	1	3	5	-	2	-	-	13
Altri cereali	3	2	28	21	24	13	6	1	98
Legumi secchi	4	7	4	3	2	-	-	-	20
Patata	157	118	118	50	25	21	2	-	491
Barbabietola da zucchero	-	-	1	1	-	2	1	2	7
Piante sarchiate da foraggio	1	-	1	-	-	-	-	-	2
Piante industriali	13	24	91	107	88	77	32	8	440
Tabacco	-	-	-	-	-	-	-	-	-
Luppolo	-	-	-	-	-	-	-	-	-
Cotone	-	-	-	-	-	-	-	-	-
Lino	-	-	-	-	-	-	-	-	-
Canapa	-	1	1	-	-	-	-	-	2
Piante da semi oleosi	8	21	85	105	86	77	32	8	422
Colza e ravizzone	-	2	4	9	6	6	1	1	29
Girasole	2	-	4	4	7	7	3	1	28
Soia	6	19	76	91	75	71	30	8	376
Altre piante da semi oleosi	-	-	1	1	-	-	-	-	2
Piante aromatiche, medicinali e da condimento	5	1	5	2	2	-	-	-	15
Altre piante industriali	-	1	-	-	-	-	-	-	1
Ortive	199	152	215	123	55	28	7	-	779
In piena aria	191	144	206	117	54	27	7	-	746
In coltivazioni di pieno campo	147	112	161	88	44	20	7	-	579
Pomodoro da mensa	27	26	30	10	7	6	2	-	108
Pomodoro da industria	-	2	2	1	1	1	-	-	7
Altre ortive	139	108	155	87	42	19	6	-	556
In orti stabili o industriali	47	33	47	34	10	8	1	-	180
Pomodoro da mensa	11	8	6	8	4	1	-	-	38
Altre ortive	46	33	46	33	10	7	1	-	176
Protette	26	37	61	31	11	4	1	-	171
In serra	19	30	38	21	9	2	1	-	120
Pomodoro da mensa	5	8	11	7	1	1	-	-	33
Altre ortive	16	29	34	19	9	1	1	-	109
In tunnel, campane, ecc.	8	9	24	12	3	2	-	-	58
Flori e piante ornamentali	44	35	37	14	7	-	-	-	137
In piena aria	25	27	28	6	6	-	-	-	92
Protetti	36	20	22	11	5	-	-	-	94
In serra	33	17	15	10	4	-	-	-	79
In tunnel, campane, ecc.	7	6	9	2	1	-	-	-	25
Piantine	14	7	7	2	2	1	-	-	33
Orticole	9	4	3	-	1	-	-	-	17
Floricole ed ornamentali	7	3	5	2	1	-	-	-	18
Altre piantine	1	2	1	-	2	1	-	-	7
Foraggiere avvicendate	63	63	132	150	140	135	28	16	727
Prati avvicendati	33	46	79	82	76	66	11	5	398
Erba medica	11	12	34	38	41	31	6	-	173
Altri prati avvicendati	23	34	45	48	39	41	6	5	241
Erbai	32	20	59	72	78	83	22	11	377
Granoturco in erba	1	1	4	3	10	9	5	2	35
Granoturco a maturazione cerosa	4	5	11	22	30	47	12	5	136
Altri erbai monofiti di cereali	2	-	2	2	1	1	-	-	8
Altri erbai	25	14	43	47	45	41	10	7	232
Sementi	-	-	-	-	1	-	-	-	1
Terreni a riposo	104	55	98	79	72	77	42	9	536

Tavola 2.11 segue - Aziende con seminativi e relativa superficie investita per classe di superficie agricola utilizzata (SAU) e principali coltivazioni praticate (superficie in ettari) - PIANURA

COLTIVAZIONI	CLASSI DI SUPERFICIE AGRICOLA UTILIZZATA								Totale
	Meno di 1	1 -- 2	2 -- 5	5 -- 10	10 -- 20	20 -- 50	50 -- 100	100 ed oltre	
AZIENDE									
SEMINATIVI	924	784	1.649	1.492	1.597	1.304	241	50	8.041
Cereali	585	601	1.460	1.408	1.535	1.264	234	46	7.133
Frumento tenero e spelta	86	159	588	737	821	658	134	16	3.199
Frumento duro	3	7	28	29	20	15	3	-	105
Segale	3	3	7	8	11	5	3	1	41
Orzo	26	45	134	221	356	346	82	14	1.224
Avena	4	9	21	18	18	9	4	2	85
Granoturco	499	499	1.298	1.326	1.459	1.218	227	41	6.567
Riso	-	-	1	-	3	6	3	2	15
Sorgo	-	-	3	3	5	3	-	-	14
Altri cereali	5	8	24	30	35	26	8	-	136
Legumi secchi	2	2	2	6	2	3	-	-	17
Patata	35	23	39	36	22	8	-	-	163
Barbabietola da zucchero	1	-	-	2	3	16	6	3	31
Piante sarchiate da foraggio	-	-	-	-	-	-	-	-	-
Piante industriali	17	59	235	321	369	415	106	26	1.548
Tabacco	1	-	1	1	1	-	-	-	4
Luppolo	-	-	-	-	-	-	-	-	-
Cotone	-	-	1	1	1	-	-	-	3
Lino	-	-	-	-	-	-	-	-	-
Canapa	-	-	-	1	-	-	-	-	1
Piante da semi oleosi	14	55	225	311	357	393	104	26	1.485
Colza e ravizzone	3	1	12	18	21	21	7	2	85
Girasole	1	1	6	29	33	42	20	4	136
Soia	10	52	210	265	315	354	89	24	1.319
Altre piante da semi oleosi	1	2	3	5	1	2	-	-	14
Piante aromatiche, medicinali e da condimento	3	4	8	8	13	24	5	-	65
Altre piante industriali	1	-	-	-	-	-	-	-	1
Ortive	199	135	234	196	186	104	17	4	1.075
In piena aria	185	129	214	175	160	94	13	4	974
In coltivazioni di pieno campo	154	92	164	147	134	81	12	4	788
Pomodoro da mensa	18	20	25	19	11	3	-	-	96
Pomodoro da industria	1	2	1	1	1	-	-	-	6
Altre ortive	152	83	157	140	133	79	12	4	760
In orti stabili o industriali	35	38	57	36	26	15	2	-	209
Pomodoro da mensa	3	5	2	2	2	2	1	-	17
Altre ortive	35	38	57	35	25	13	1	-	204
Protette	57	65	108	90	84	22	4	-	430
In serra	38	45	71	60	61	11	3	-	289
Pomodoro da mensa	13	12	26	34	35	3	1	-	124
Altre ortive	35	37	64	51	50	9	3	-	249
In tunnel, campane, ecc.	21	24	41	31	26	11	1	-	155
Flori e piante ornamentali	63	44	46	12	6	2	1	-	174
In piena aria	43	31	26	5	5	1	1	-	112
Protetti	55	37	37	11	4	1	1	-	146
In serra	50	27	31	10	3	-	1	-	122
In tunnel, campane, ecc.	17	16	15	1	2	1	-	-	52
Piantine	18	14	11	9	6	2	1	-	61
Orticole	6	8	4	5	5	1	1	-	30
Floricole ed ornamentali	15	6	6	3	1	1	-	-	32
Altre piantine	2	2	2	3	1	-	-	-	10
Foraggiere avvicendate	61	38	120	251	513	630	124	17	1.754
Prati avvicendati	46	25	76	163	294	324	68	10	1.006
Erba medica	19	12	19	42	43	53	12	5	205
Altri prati avvicendati	27	13	58	123	256	280	58	7	822
Erbai	15	13	49	98	307	446	84	11	1.023
Granoturco in erba	-	2	3	4	26	29	11	-	75
Granoturco a maturazione cerosa	3	6	22	47	183	336	63	11	671
Altri erbai monofiti di cereali	-	-	-	7	9	11	-	-	27
Altri erbai	12	5	25	46	121	132	17	-	358
Sementi	-	-	1	-	1	1	1	-	4
Terreni a riposo	63	45	150	190	447	757	189	32	1.873

Tavola 2.11 segue - Aziende con seminativi e relativa superficie investita per classe di superficie agricola utilizzata (SAU) e principali coltivazioni praticate (superficie in ettari) - TOTALE

	CLASSI DI SUPERFICIE AGRICOLA UTILIZZATA								
COLTIVAZIONI	Meno di 1	1 -- 2	2 -- 5	5 -- 10	10 -- 20	20 -- 50	50 -- 100	100 ed oltre	Totale
	SUPERFICIE INVESTITA								
SEMINATIVI	789,14	1.739,97	7.539,86	13.082,43	24.696,03	41.078,86	16.460,84	6.059,92	111.447,05
Cereali	515,37	1.246,87	5.931,24	10.407,80	18.764,05	27.705,81	11.219,07	3.112,17	78.902,38
Frumento tenero e spelta	50,50	189,92	1.054,95	2.044,48	3.470,48	4.673,86	1.696,81	586,94	13.767,94
Frumento duro	2,65	10,14	61,60	64,60	100,31	107,68	42,56	-	389,54
Segale	2,28	3,90	27,02	25,97	47,22	65,90	50,68	8,49	231,46
Orzo	18,50	50,02	234,54	449,73	839,76	1.392,17	532,90	99,49	3.617,11
Avena	3,45	11,20	37,89	50,60	73,14	85,57	88,69	74,88	425,42
Granoturco	431,50	969,79	4.434,52	7.592,66	13.975,01	21.118,56	8.461,50	2.220,45	59.203,99
Riso	-	0,86	3,47	-	30,99	40,27	96,13	113,43	285,15
Sorgo	1,43	0,50	10,53	25,20	31,31	46,61	3,69	-	119,27
Altri cereali	5,06	10,54	66,72	154,56	195,83	175,19	246,11	8,49	862,50
Legumi secchi	0,53	1,52	0,88	4,17	4,28	16,85	-	-	28,23
Patata	30,60	29,35	49,48	35,86	37,22	20,43	1,46	1,14	205,54
Barbabietola da zucchero	0,05	0,02	0,20	7,90	7,36	82,44	53,42	91,36	242,75
Piante sarchiate da foraggio	0,07	0,03	0,06	-	-	-	-	-	0,16
Piante industriali	10,13	72,09	506,29	1.046,38	1.677,82	3.071,29	1.471,28	1.091,04	8.946,32
Tabacco	0,16	-	1,58	3,72	0,77	-	-	-	6,23
Luppolo	-	-	-	-	-	-	-	-	-
Cotone	-	-	2,93	1,39	2,80	-	-	-	7,12
Lino	-	-	-	-	-	-	-	-	-
Canapa	-	0,10	1,00	7,95	-	-	-	-	9,05
Piante da semi oleosi	7,69	68,10	486,44	1.010,42	1.628,17	2.951,52	1.406,51	1.091,04	8.649,89
Colza e ravizzone	0,23	1,74	23,89	45,88	85,29	114,09	44,16	68,36	383,64
Girasole	1,09	0,35	15,06	82,38	169,41	269,60	187,66	174,00	899,55
Soia	5,77	64,59	440,73	868,54	1.370,98	2.565,86	1.174,69	848,68	7.339,84
Altre piante da semi oleosi	0,60	1,42	6,76	13,62	2,49	1,97	-	-	26,86
Piante aromatiche, medicinali e da condimento	2,08	3,68	11,03	22,90	46,08	119,77	64,77	-	270,31
Altre piante industriali	0,20	0,21	3,31	-	-	-	-	-	3,72
Ortive	101,78	172,17	411,51	374,30	355,06	263,71	107,73	94,40	1.880,66
In piena aria	88,40	146,92	346,89	297,27	269,59	235,28	101,03	94,40	1.579,78
In coltivazioni di pieno campo	65,12	96,55	243,37	218,78	215,58	163,85	88,75	94,40	1.186,40
Pomodoro da mensa	3,85	7,09	13,63	7,14	7,29	9,14	0,78	-	48,92
Pomodoro da industria	0,20	1,85	0,70	0,42	1,98	1,20	-	-	6,35
Altre ortive	61,07	87,61	229,04	211,22	206,31	153,51	87,97	94,40	1.131,13
In orti stabili o industriali	23,28	50,37	103,52	78,49	54,01	71,43	12,28	-	393,38
Pomodoro da mensa	0,42	1,64	1,14	4,77	1,91	30,53	0,38	-	40,79
Altre ortive	22,86	48,73	102,38	73,72	52,10	40,90	11,90	-	352,59
Protette	13,38	25,25	64,62	77,03	85,47	28,43	6,70	-	300,88
In serra	7,95	15,41	41,56	45,96	60,95	12,36	5,20	-	189,39
Pomodoro da mensa	1,44	1,58	8,48	9,86	17,21	1,26	0,61	-	40,44
Altre ortive	6,51	13,83	33,08	36,10	43,74	11,10	4,59	-	148,95
In tunnel, campane, ecc.	5,43	9,84	23,06	31,07	24,52	16,07	1,50	-	111,49
Fiori e piante ornamentali	37,07	60,88	81,61	30,37	32,71	8,26	0,40	-	251,30
In piena aria	24,71	42,49	62,49	20,44	28,90	7,84	0,20	-	187,07
Protetti	12,36	18,39	19,12	9,93	3,81	0,42	0,20	-	64,23
In serra	10,56	12,37	9,73	9,58	1,23	-	0,20	-	43,67
In tunnel, campane, ecc.	1,80	6,02	9,39	0,35	2,58	0,42	-	-	20,56
Piantine	5,81	10,76	11,39	11,94	31,70	2,44	0,30	-	74,34
Orticole	1,89	5,67	1,09	4,24	1,59	0,03	0,30	-	14,81
Floricole ed ornamentali	3,36	2,08	6,61	2,23	0,34	0,38	-	-	15,00
Altre piantine	0,56	3,01	3,69	5,47	29,77	2,03	-	-	44,53
Foraggiere avvicendate	40,60	84,28	349,20	917,97	2.970,59	7.578,20	2.355,36	1.071,04	15.367,24
Prati avvicendati	27,57	55,68	206,50	470,51	1.349,51	2.519,99	903,74	378,80	5.912,30
Erba medica	11,52	14,70	62,51	130,18	205,42	310,70	186,49	61,16	982,68
Altri prati avvicendati	16,05	40,98	143,99	340,33	1.144,09	2.209,29	717,25	317,64	4.929,62
Erbai	13,03	28,60	142,70	447,46	1.621,08	5.058,21	1.451,62	692,24	9.454,94
Granoturco in erba	0,71	2,10	8,82	10,63	110,72	280,38	95,89	46,10	555,35
Granoturco a maturazione cerosa	1,94	11,06	55,57	209,03	969,40	3.387,33	1.058,33	153,68	5.846,34
Altri erbai monofiti di cereali	0,25	-	1,30	10,56	39,20	117,35	-	-	168,66
Altri erbai	10,13	15,44	77,01	217,24	501,76	1.273,15	297,40	492,46	2.884,59
Sementi	-	-	1,10	-	2,83	7,80	2,16	-	13,89
Terreni a riposo	47,13	62,00	196,90	245,74	812,41	2.321,63	1.249,66	598,77	5.534,24

Tavola 2.11 segue - Aziende con seminativi e relativa superficie investita per classe di superficie agricola utilizzata (SAU) e principali coltivazioni praticate (superficie in ettari) - MONTAGNA

COLTIVAZIONI	CLASSI DI SUPERFICIE AGRICOLA UTILIZZATA								Totale
	Meno di 1	1 -- 2	2 -- 5	5 -- 10	10 -- 20	20 -- 50	50 -- 100	100 ed oltre	
	SUPERFICIE INVESTITA								
SEMINATIVI	41,86	45,61	135,92	103,50	203,16	253,43	115,84	97,57	996,89
Cereali	14,51	17,12	72,03	57,22	120,20	162,27	78,74	32,75	554,84
Frumento tenero e spelta	2,24	2,30	14,46	10,66	24,24	32,09	-	6,38	92,37
Frumento duro	-	1,14	5,85	2,02	1,47	5,00	-	-	15,48
Segale	0,44	1,15	4,30	2,46	10,21	12,30	-	0,78	31,64
Orzo	1,51	2,58	10,04	10,17	23,18	35,53	1,49	6,38	90,88
Avena	-	0,97	0,82	1,07	1,42	5,28	7,06	0,20	16,82
Granoturco	10,32	8,91	36,54	30,83	58,70	71,12	66,50	19,01	301,93
Riso	-	-	-	-	-	-	-	-	-
Sorgo	-	-	0,02	-	-	-	3,69	-	3,71
Altri cereali	-	0,07	-	0,01	0,98	0,95	-	-	2,01
Legumi secchi	0,15	0,04	0,02	0,08	-	9,56	-	-	9,85
Patata	16,44	11,02	19,86	16,01	11,27	6,54	0,66	1,14	82,94
Barbabietola da zucchero	-	0,02	0,01	-	-	-	-	-	0,03
Piante sarchiate da foraggio	0,01	0,03	-	-	-	-	-	-	0,04
Piante industriali	0,18	0,11	3,86	3,50	-	0,31	-	3,43	11,39
Tabacco	-	-	-	-	-	-	-	-	-
Luppolo	-	-	-	-	-	-	-	-	-
Cotone	-	-	-	-	-	-	-	-	-
Lino	-	-	-	-	-	-	-	-	-
Canapa	-	-	-	-	-	-	-	-	-
Piante da semi oleosi	-	-	0,01	-	-	0,21	-	3,43	3,65
Colza e ravizzone	-	-	-	-	-	-	-	-	-
Girasole	-	-	-	-	-	-	-	-	-
Soia	-	-	-	-	-	0,21	-	3,43	3,64
Altre piante da semi oleosi	-	-	0,01	-	-	-	-	-	0,01
Piante aromatiche, medicinali e da condimento	0,18	0,11	0,54	3,50	-	0,10	-	-	4,43
Altre piante industriali	-	-	3,31	-	-	-	-	-	3,31
Ortive	3,10	5,73	9,29	4,15	10,98	3,29	23,88	14,24	74,66
In piena aria	3,04	5,52	8,78	2,84	10,69	3,29	23,87	14,24	72,27
In coltivazioni di pieno campo	2,80	5,40	8,46	2,84	10,69	3,23	23,87	14,24	71,53
Pomodoro da mensa	0,10	-	0,38	-	0,38	-	-	-	0,86
Pomodoro da industria	-	-	-	-	-	-	-	-	-
Altre ortive	2,70	5,40	8,08	2,84	10,31	3,23	23,87	14,24	70,67
In orti stabili o industriali	0,24	0,12	0,32	-	-	0,06	-	-	0,74
Pomodoro da mensa	-	-	0,02	-	-	0,06	-	-	0,08
Altre ortive	0,24	0,12	0,30	-	-	-	-	-	0,66
Protette	0,06	0,21	0,51	1,31	0,29	-	0,01	-	2,39
In serra	0,02	0,21	0,01	1,01	0,24	-	0,01	-	1,50
Pomodoro da mensa	-	0,04	-	1,00	0,06	-	-	-	1,10
Altre ortive	0,02	0,17	0,01	0,01	0,18	-	0,01	-	0,40
In tunnel, campane, ecc.	0,04	-	0,50	0,30	0,05	-	-	-	0,89
Fiori e piante ornamentali	3,16	1,55	3,70	0,60	0,06	-	-	-	9,07
In piena aria	2,57	0,55	3,40	0,02	0,03	-	-	-	6,57
Protetti	0,59	1,00	0,30	0,58	0,03	-	-	-	2,50
In serra	0,54	1,00	0,30	0,58	0,03	-	-	-	2,45
In tunnel, campane, ecc.	0,05	-	-	-	-	-	-	-	0,05
Piantine	0,80	-	0,02	0,50	-	-	-	-	1,32
Orticole	0,64	-	0,02	-	-	-	-	-	0,66
Floricole ed ornamentali	0,13	-	-	0,50	-	-	-	-	0,63
Altre piantine	0,03	-	-	-	-	-	-	-	0,03
Foraggiere avvicendate	2,57	5,35	22,15	19,53	60,65	70,46	8,63	43,99	233,33
Prati avvicendati	2,08	3,57	16,34	8,94	37,90	16,61	-	11,73	97,17
Erba medica	1,38	0,71	4,96	4,63	10,53	12,73	-	5,37	40,31
Altri prati avvicendati	0,70	2,86	11,38	4,31	27,37	3,88	-	6,36	56,86
Erbai	0,49	1,78	5,81	10,59	22,75	53,85	8,63	32,26	136,16
Granoturco in erba	-	0,04	0,52	-	-	8,48	-	-	9,04
Granoturco a maturazione cerosa	0,06	-	1,62	6,84	14,81	33,31	6,82	15,98	79,44
Altri erbai monofiti di cereali	-	-	0,08	-	-	-	-	-	0,08
Altri erbai	0,43	1,74	3,59	3,75	7,94	12,06	1,81	16,28	47,60
Sementi	-	-	-	-	-	-	-	-	-
Terreni a riposo	0,94	4,64	4,98	1,91	-	1,00	3,93	2,02	19,42

Tavola 2.11 segue - Aziende con seminativi e relativa superficie investita per classe di superficie agricola utilizzata (SAU) e principali coltivazioni praticate (superficie in ettari) - COLLINA

	CLASSI DI SUPERFICIE AGRICOLA UTILIZZATA								
COLTIVAZIONI	Meno di 1	1 -- 2	2 -- 5	5 -- 10	10 -- 20	20 -- 50	50 -- 100	100 ed oltre	Totale
	SUPERFICIE INVESTITA								
SEMINATIVI	356,38	742,33	2.716,48	3.768,46	5.156,52	7.663,64	3.547,67	1.947,60	25.899,08
Cereali	246,96	544,13	2.115,85	2.948,23	4.063,80	5.605,14	2.492,48	847,82	18.864,41
Frumento tenero e spelta	14,11	62,25	292,25	478,26	637,34	1.171,65	425,74	163,02	3.244,62
Frumento duro	1,62	4,75	20,60	17,11	44,27	38,63	17,43	-	144,41
Segale	0,93	0,59	14,29	14,03	10,70	36,22	40,83	1,05	118,64
Orzo	8,09	18,12	100,15	157,24	212,33	354,82	136,66	17,29	1.004,70
Avena	1,59	4,49	14,80	26,35	30,73	20,10	4,56	-	102,62
Granoturco	217,38	449,80	1.637,08	2.191,74	3.064,76	3.914,62	1.772,41	654,78	13.902,57
Riso	-	0,86	0,67	-	-	-	30,37	3,19	35,09
Sorgo	1,43	0,50	3,35	7,24	-	7,30	-	-	19,82
Altri cereali	1,81	2,77	32,66	56,26	63,67	61,80	64,48	8,49	291,94
Legumi secchi	0,33	1,31	0,46	1,30	0,10	-	-	-	3,50
Patata	11,11	15,15	17,92	10,73	4,67	4,39	0,80	-	64,77
Barbabietola da zucchero	-	-	0,19	3,54	-	12,90	9,88	34,06	60,57
Piante sarchiate da foraggio	0,06	-	0,06	-	-	-	-	-	0,12
Piante industriali	3,06	16,99	129,56	245,48	354,31	547,86	357,32	186,60	1.841,18
Tabacco	-	-	-	-	-	-	-	-	-
Luppolo	-	-	-	-	-	-	-	-	-
Cotone	-	-	-	-	-	-	-	-	-
Lino	-	-	-	-	-	-	-	-	-
Canapa	-	0,10	1,00	-	-	-	-	-	1,10
Piante da semi oleosi	2,28	16,63	125,24	245,18	345,81	547,86	357,32	186,60	1.826,92
Colza e ravizzone	-	1,23	4,65	9,26	27,34	19,74	10,23	8,16	80,61
Girasole	1,02	-	2,61	7,97	39,55	36,29	27,66	13,28	128,38
Soia	1,26	15,40	115,14	226,44	278,92	491,83	319,43	165,16	1.613,58
Altre piante da semi oleosi	-	-	2,84	1,51	-	-	-	-	4,35
Piante aromatiche, medicinali e da condimento	0,78	0,05	3,32	0,30	8,50	-	-	-	12,95
Altre piante industriali	-	0,21	-	-	-	-	-	-	0,21
Ortive	38,16	67,44	151,31	128,35	74,18	89,52	68,44	-	617,40
In piena aria	34,85	60,62	138,60	118,91	69,61	83,84	67,58	-	574,01
In coltivazioni di pieno campo	23,89	46,17	106,70	83,86	55,34	28,78	57,58	-	402,32
Pomodoro da mensa	1,73	3,43	6,85	1,44	1,58	3,09	0,78	-	18,90
Pomodoro da industria	-	0,14	0,20	0,15	1,00	1,20	-	-	2,69
Altre ortive	22,16	42,60	99,65	82,27	52,76	24,49	56,80	-	380,73
In orti stabili o industriali	10,96	14,45	31,90	35,05	14,27	55,06	10,00	-	171,69
Pomodoro da mensa	0,34	0,59	0,57	3,34	1,10	29,14	-	-	35,08
Altre ortive	10,62	13,86	31,33	31,71	13,17	25,92	10,00	-	136,61
Protette	3,31	6,82	12,71	9,44	4,57	5,68	0,86	-	43,39
In serra	2,19	4,91	6,94	6,47	4,06	0,41	0,86	-	25,84
Pomodoro da mensa	0,35	0,38	1,09	0,44	0,10	0,01	-	-	2,37
Altre ortive	1,84	4,53	5,85	6,03	3,96	0,40	0,86	-	23,47
In tunnel, campane, ecc.	1,12	1,91	5,77	2,97	0,51	5,27	-	-	17,55
Fiori e piante ornamentali	11,10	21,25	33,65	19,62	16,71	-	-	-	102,33
In piena aria	6,53	16,60	25,98	15,79	16,01	-	-	-	80,91
Protetti	4,57	4,65	7,67	3,83	0,70	-	-	-	21,42
In serra	4,23	4,02	3,98	3,50	0,62	-	-	-	16,35
In tunnel, campane, ecc.	0,34	0,63	3,69	0,33	0,08	-	-	-	5,07
Piantine	2,13	3,43	1,92	0,20	12,80	2,03	-	-	22,51
Orticole	0,70	1,29	0,11	-	0,85	-	-	-	2,95
Floricole ed ornamentali	1,15	0,29	1,76	0,20	0,30	-	-	-	3,70
Altre piantine	0,28	1,85	0,05	-	11,65	2,03	-	-	15,86
Foraggiere avvicendate	18,99	44,36	171,42	326,99	512,30	1.163,99	377,06	760,24	3.375,35
Prati avvicendati	11,65	33,55	98,99	158,24	232,68	396,63	123,54	206,86	1.262,14
Erba medica	3,54	6,77	26,12	47,52	71,24	96,13	38,90	-	290,22
Altri prati avvicendati	8,11	26,78	72,87	110,72	161,44	300,50	84,64	206,86	971,92
Erbai	7,34	10,81	72,43	168,75	279,62	767,36	253,52	553,38	2.113,21
Granoturco in erba	0,71	0,11	5,14	2,13	15,55	78,47	36,02	46,10	184,23
Granoturco a maturazione cerosa	0,72	3,66	16,52	61,10	108,34	344,76	126,77	31,10	692,97
Altri erbai monofiti di cereali	0,25	-	1,22	1,22	9,97	3,43	-	-	16,09
Altri erbai	5,66	7,04	49,55	104,30	145,76	340,70	90,73	476,18	1.219,92
Sementi	-	-	-	-	0,90	-	-	-	0,90
Terreni a riposo	24,48	28,27	94,14	84,02	116,75	237,81	241,69	118,88	946,04

Tavola 2.11 segue - Aziende con seminativi e relativa superficie investita per classe di superficie agricola utilizzata (SAU) e principali coltivazioni praticate (superficie in ettari) - PIANURA

COLTIVAZIONI	CLASSI DI SUPERFICIE AGRICOLA UTILIZZATA								Totale
	Meno di 1	1 -- 2	2 -- 5	5 -- 10	10 -- 20	20 -- 50	50 -- 100	100 ed oltre	
	SUPERFICIE INVESTITA								
SEMINATIVI	390,90	952,03	4.687,46	9.210,47	19.336,35	33.161,79	12.797,33	4.014,75	84.551,08
Cereali	253,90	685,62	3.743,36	7.402,35	14.580,05	21.938,40	8.647,85	2.231,60	59.483,13
Frumento tenero e spelta	34,15	125,37	748,24	1.555,56	2.808,90	3.470,12	1.271,07	417,54	10.430,95
Frumento duro	1,03	4,25	35,15	45,47	54,57	64,05	25,13	-	229,65
Segale	0,91	2,16	8,43	9,48	26,31	17,38	9,85	6,66	81,18
Orzo	8,90	29,32	124,35	282,32	604,25	1.001,82	394,75	75,82	2.521,53
Avena	1,86	5,74	22,27	23,18	40,99	60,19	77,07	74,68	305,98
Granoturco	203,80	511,08	2.760,90	5.370,09	10.851,55	17.132,82	6.622,59	1.546,66	44.999,49
Riso	-	-	2,80	-	30,99	40,27	65,76	110,24	250,06
Sorgo	-	-	7,16	17,96	31,31	39,31	-	-	95,74
Altri cereali	3,25	7,70	34,06	98,29	131,18	112,44	181,63	-	568,55
Legumi secchi	0,05	0,17	0,40	2,79	4,18	7,29	-	-	14,88
Patata	3,05	3,18	11,70	9,12	21,28	9,50	-	-	57,83
Barbabietola da zucchero	0,05	-	-	4,36	7,36	69,54	43,54	57,30	182,15
Piante sarchiate da foraggio	-	-	-	-	-	-	-	-	-
Piante industriali	6,89	54,99	372,87	797,40	1.323,51	2.523,12	1.113,96	901,01	7.093,75
Tabacco	0,16	-	1,58	3,72	0,77	-	-	-	6,23
Luppolo	-	-	-	-	-	-	-	-	-
Cotone	-	-	2,93	1,39	2,80	-	-	-	7,12
Lino	-	-	-	-	-	-	-	-	-
Canapa	-	-	-	7,95	-	-	-	-	7,95
Piante da semi oleosi	5,41	51,47	361,19	765,24	1.282,36	2.403,45	1.049,19	901,01	6.819,32
Colza e ravizzone	0,23	0,51	19,24	36,62	57,95	94,35	33,93	60,20	303,03
Girasole	0,07	0,35	12,45	74,41	129,86	233,31	160,00	160,72	771,17
Soia	4,51	49,19	325,59	642,10	1.092,06	2.073,82	855,26	680,09	5.722,62
Altre piante da semi oleosi	0,60	1,42	3,91	12,11	2,49	1,97	-	-	22,50
Piante aromatiche, medicinali e da condimento	1,12	3,52	7,17	19,10	37,58	119,67	64,77	-	252,93
Altre piante industriali	0,20	-	-	-	-	-	-	-	0,20
Ortive	60,52	99,00	250,91	241,80	269,90	170,90	15,41	80,16	1.188,60
In piena aria	50,51	80,78	199,51	175,52	189,29	148,15	9,58	80,16	933,50
In coltivazioni di pieno campo	38,43	44,98	128,21	132,08	149,55	131,84	7,30	80,16	712,55
Pomodoro da mensa	2,02	3,66	6,40	5,70	5,33	6,05	-	-	29,16
Pomodoro da industria	0,20	1,71	0,50	0,27	0,98	-	-	-	3,66
Altre ortive	36,21	39,61	121,31	126,11	143,24	125,79	7,30	80,16	679,73
In orti stabili o industriali	12,08	35,80	71,30	43,44	39,74	16,31	2,28	-	220,95
Pomodoro da mensa	0,08	1,05	0,55	1,43	0,81	1,33	0,38	-	5,63
Altre ortive	12,00	34,75	70,75	42,01	38,93	14,98	1,90	-	215,32
Protette	10,01	18,22	51,40	66,28	80,61	22,75	5,83	-	255,10
In serra	5,74	10,29	34,61	38,48	56,65	11,95	4,33	-	162,05
Pomodoro da mensa	1,09	1,16	7,39	8,42	17,05	1,25	0,61	-	36,97
Altre ortive	4,65	9,13	27,22	30,06	39,60	10,70	3,72	-	125,08
In tunnel, campane, ecc.	4,27	7,93	16,79	27,80	23,96	10,80	1,50	-	93,05
Fiori e piante ornamentali	22,81	38,08	44,26	10,15	15,94	8,26	0,40	-	139,90
In piena aria	15,61	25,34	33,11	4,63	12,86	7,84	0,20	-	99,59
Protetti	7,20	12,74	11,15	5,52	3,08	0,42	0,20	-	40,31
In serra	5,79	7,35	5,45	5,50	0,58	-	0,20	-	24,87
In tunnel, campane, ecc.	1,41	5,39	5,70	0,02	2,50	0,42	-	-	15,44
Piantine	2,88	7,33	9,45	11,24	18,90	0,41	0,30	-	50,51
Orticole	0,55	4,38	0,96	4,24	0,74	0,03	0,30	-	11,20
Floricole ed ornamentali	2,08	1,79	4,85	1,53	0,04	0,38	-	-	10,67
Altre piantine	0,25	1,16	3,64	5,47	18,12	-	-	-	28,64
Foraggiere avvicendate	19,04	34,57	155,63	571,45	2.397,64	6.343,75	1.969,67	266,81	11.758,56
Prati avvicendati	13,84	18,56	91,17	303,33	1.078,93	2.106,75	780,20	160,21	4.552,99
Erba medica	6,60	7,22	31,43	78,03	123,65	201,84	147,59	55,79	652,15
Altri prati avvicendati	7,24	11,34	59,74	225,30	955,28	1.904,91	632,61	104,42	3.900,84
Erbai	5,20	16,01	64,46	268,12	1.318,71	4.237,00	1.189,47	106,60	7.205,57
Granoturco in erba	-	1,95	3,16	8,50	95,17	193,43	59,87	-	362,08
Granoturco a maturazione cerosa	1,16	7,40	37,43	141,09	846,25	3.009,26	924,74	106,60	5.073,93
Altri erbai monofiti di cereali	-	-	-	9,34	29,23	113,92	-	-	152,49
Altri erbai	4,04	6,66	23,87	109,19	348,06	920,39	204,86	-	1.617,07
Sementi	-	-	1,10	-	1,93	7,80	2,16	-	12,99
Terreni a riposo	21,71	29,09	97,78	159,81	695,66	2.082,82	1.004,04	477,87	4.568,78

Tavola 2.12 - Aziende con coltivazioni legnose agrarie e relativa superficie investita per le principali coltivazioni praticate e per classe di superficie agricola utilizzata (SAU) (superficie in ettari)

COLTIVAZIONI	CLASSI DI SUPERFICIE AGRICOLA UTILIZZATA								Totale
	Meno di 1	1 -- 2	2 -- 5	5 -- 10	10 -- 20	20 -- 50	50 -- 100	100 ed oltre	
AZIENDE									
COLTIVAZIONI LEGNOSE AGRARIE	3.769	1.326	1.580	884	536	253	44	11	8.403
Vite	2.459	810	1.006	572	380	181	27	5	5.440
Olivo per la produzione di olive	8	3		1	1	-	-	-	20
Da tavola	1	1	2	1	-	-	-	-	5
Per olio	7	2	5	-	1	-	-	-	15
Agrumi	-	-	-	-	-	-	-	-	-
Arancio	-	-	-	-	-	-	-	-	-
Mandarino	-	-	-	-	-	-	-	-	-
Clementina e suoi ibridi	-	-	-	-	-	-	-	-	-
Limone	-	-	-	-	-	-	-	-	-
Altri agrumi	-	-	-	-	-	-	-	-	-
Fruttiferi	1.827	750	857	474	248	94	19	3	4.272
Frutta fresca di origine temperata	1.466	586	660	354	198	72	15	1	3.352
Melo	1.125	458	491	256	148	55	11	1	2.545
Pero	645	237	271	144	93	31	5	1	1.427
Pesco	677	257	287	156	81	33	4	1	1.496
Nettarina (pesca noce)	42	20	22	15	9	8	1	-	117
Albicocco	290	119	165	106	51	17	1	-	749
Altra frutta	564	250	295	160	86	29	5	-	1.389
Frutta fresca di origine sub-tropicale	213	121	178	93	56	17	2	1	681
Actinidia (kiwi)	201	114	168	91	54	17	2	1	648
Altra frutta	15	12	11	6	2	1	-	-	47
Frutta a guscio	431	226	244	134	53	21	5	1	1.115
Mandorlo	8	4	2	1	2	-	-	-	17
Nocciolo	81	42	66	23	14	2	-	-	228
Castagno	308	155	167	96	36	18	4	1	785
Altra frutta	64	42	39	24	6	2	1	-	178
Vivai	52	35	40	31	15	9	2	2	186
Fruttiferi	15	9	13	14	8	6	-	-	65
Piante ornamentali	36	28	32	20	4	-	1	-	121
Altri	12	6	7	10	8	4	1	2	50
SUPERFICIE INVESTITA									
COLTIVAZIONI LEGNOSE AGRARIE	791,64	611,45	1.242,19	1.141,33	939,98	498,96	244,22	10,76	5.480,53
Vite	445,15	252,34	443,88	305,89	263,82	148,71	92,76	1,71	1.954,26
Olivo per la produzione di olive	2,65	2,84	2,54	0,20	1,66	-	-	-	9,89
Da tavola	0,04	0,10	1,20	0,20	-	-	-	-	1,54
Per olio	2,61	2,74	1,34	-	1,66	-	-	-	8,35
Agrumi	-	-	-	-	-	-	-	-	-
Arancio	-	-	-	-	-	-	-	-	-
Mandarino	-	-	-	-	-	-	-	-	-
Clementina e suoi ibridi	-	-	-	-	-	-	-	-	-
Limone	-	-	-	-	-	-	-	-	-
Altri agrumi	-	-	-	-	-	-	-	-	-
Fruttiferi	328,01	325,77	732,43	743,31	637,13	258,76	140,44	2,28	3.168,13
Frutta fresca di origine temperata	206,10	187,33	440,53	503,80	450,50	170,17	103,99	0,33	2.062,75
Melo	79,94	81,23	177,40	221,35	215,83	52,20	88,38	0,12	916,45
Pero	26,33	20,15	52,24	57,64	68,58	27,95	7,18	0,10	260,17
Pesco	39,88	30,04	86,78	97,70	65,51	43,36	1,12	0,11	364,50
Nettarina (pesca noce)	1,39	1,07	5,19	5,64	5,37	12,79	1,00	-	32,45
Albicocco	10,05	10,26	23,83	34,32	24,05	10,71	2,00	-	115,22
Altra frutta	48,51	44,58	95,09	87,15	71,16	23,16	4,31	-	373,96
Frutta fresca di origine sub-tropicale	29,68	40,40	119,66	114,69	91,02	51,06	31,00	1,18	478,69
Actinidia (kiwi)	28,85	37,10	116,60	112,81	90,52	50,72	31,00	1,18	468,78
Altra frutta	0,83	3,30	3,06	1,88	0,50	0,34	-	-	9,91
Frutta a guscio	92,23	98,04	172,24	124,82	95,61	37,53	5,45	0,77	626,69
Mandorlo	0,08	0,07	0,11	0,01	0,87	-	-	-	1,14
Nocciolo	11,22	7,53	42,59	16,35	51,26	0,24	-	-	129,19
Castagno	72,17	81,30	116,06	94,63	38,23	31,61	5,05	0,77	439,82
Altra frutta	8,76	9,14	13,48	13,83	5,25	5,68	0,40	-	56,54
Vivai	14,76	28,04	59,43	82,08	36,58	74,88	11,02	2,90	309,69
Fruttiferi	2,18	2,59	4,47	18,11	10,81	69,14	-	-	107,30
Piante ornamentali	10,69	22,07	46,93	54,40	7,96	-	7,79	-	149,84
Altri	1,89	3,38	8,03	9,57	17,81	5,74	3,23	2,90	52,55

Tavola 2.13 - Aziende con vite e relativa superficie investita per natura della produzione, classe di superficie agricola utilizzata (SAU), forma di conduzione e zona altimetrica (superficie in ettari) - TOTALE

CLASSI DI SAU FORME DI CONDUZIONE	Totale	UVA DA VINO			Uva da tavola	Viti non innestate	Viti madri da portinnesto	Barbatelle
		Totale uva da vino	Per vini DOC e DOCG	Per altri vini				
AZIENDE								
CLASSI DI SAU								
Meno di 1 ettaro	2.459	2.435	233	2.277	39	10	-	8
1 -- 2	810	796	75	753	16	7	-	-
2 -- 3	482	480	65	436	7	-	-	-
3 -- 5	524	517	103	461	15	-	1	2
5 -- 10	572	562	129	490	14	-	1	3
10 -- 20	380	375	109	311	9	-	-	4
20 -- 30	113	112	40	83	2	1	-	-
30 -- 50	68	68	18	58	-	-	-	-
50 -- 100	27	26	4	25	1	-	-	-
100 ed oltre	5	5	1	4	-	-	-	-
TOTALE	5.440	5.376	777	4.898	103	18	2	17
FORME DI CONDUZIONE								
Conduzione diretta del coltivatore	5.409	5.345	773	4.870	100	17	2	17
Con solo manodopera familiare	5.362	5.299	762	4.829	98	17	2	16
Con manodopera familiare prevalente	39	38	9	35	2	-	-	1
Con manodopera extrafamiliare prevalente	8	8	2	6	-	-	-	-
Conduzione con salariati	29	29	4	26	3	1	-	-
Conduzione a colonia parziaria appoderata	-	-	-	-	-	-	-	-
Altra forma di conduzione	2	2	-	2	-	-	-	-
TOTALE	5.440	5.376	777	4.898	103	18	2	17
SUPERFICIE INVESTITA								
CLASSI DI SAU								
Meno di 1 ettaro	445,48	440,65	51,40	389,25	3,56	0,94	-	0,33
1 -- 2	252,34	248,77	29,96	218,81	2,75	0,82	-	-
2 -- 3	195,96	195,24	40,49	154,75	0,72	-	-	-
3 -- 5	248,14	245,10	63,39	181,71	2,82	-	0,03	0,19
5 -- 10	311,21	299,35	102,76	196,59	6,54	-	1,90	3,42
10 -- 20	268,45	259,54	99,51	160,03	4,28	-	-	4,63
20 -- 30	76,44	75,66	43,07	32,59	0,76	0,02	-	-
30 -- 50	72,27	72,27	31,65	40,62	-	-	-	-
50 -- 100	92,76	92,73	3,30	89,43	0,03	-	-	-
100 ed oltre	1,71	1,71	0,74	0,97	-	-	-	-
TOTALE	1.964,76	1.931,02	466,27	1.464,75	21,46	1,78	1,93	8,57
FORME DI CONDUZIONE								
Conduzione diretta del coltivatore	1.942,74	1.909,77	458,60	1.451,17	20,71	1,76	1,93	8,57
Con solo manodopera familiare	1.883,51	1.850,82	425,95	1.424,87	20,56	1,76	1,93	8,44
Con manodopera familiare prevalente	50,35	50,07	29,88	20,19	0,15	-	-	0,13
Con manodopera extrafamiliare prevalente	8,88	8,88	2,77	6,11	-	-	-	-
Conduzione con salariati	21,21	20,44	7,67	12,77	0,75	0,02	-	-
Conduzione a colonia parziaria appoderata	-	-	-	-	-	-	-	-
Altra forma di conduzione	0,81	0,81	-	0,81	-	-	-	-
TOTALE	1.964,76	1.931,02	466,27	1.464,75	21,46	1,78	1,93	8,57

Tavola 2.13 segue - Aziende con vite e relativa superficie investita per natura della produzione, classe di superficie agricola utilizzata (SAU), forma di conduzione e zona altimetrica (superficie in ettari) - MONTAGNA

CLASSI DI SAU FORME DI CONDUZIONE	Totale	UVA DA VINO			Uva da tavola	Viti non innestate	Viti madri da portinnesto	Barbatelle
		Totale uva da vino	Per vini DOC e DOCG	Per altri vini				
AZIENDE								
CLASSI DI SAU								
Meno di 1 ettaro	515	514	100	420	5	-	-	5
1 -- 2	131	129	17	117	3	-	-	-
2 -- 3	52	52	4	49	-	-	-	-
3 -- 5	47	47	7	43	-	-	-	-
5 -- 10	50	49	10	43	2	-	-	-
10 -- 20	25	24	1	23	1	-	-	-
20 -- 30	11	11	3	8	-	-	-	-
30 -- 50	2	2	-	2	-	-	-	-
50 -- 100	1	1	-	1	-	-	-	-
100 ed oltre	3	3	-	3	-	-	-	-
TOTALE	837	832	142	709	11	-	-	5
FORME DI CONDUZIONE								
Conduzione diretta del coltivatore	833	828	141	706	11	-	-	5
Con solo manodopera familiare	832	827	141	705	11	-	-	5
Con manodopera familiare prevalente	1	1	-	1	-	-	-	-
Con manodopera extrafamiliare prevalente	-	-	-	-	-	-	-	-
Conduzione con salariati	4	4	1	3	-	-	-	-
Conduzione a colonia parziaria appoderata	-	-	-	-	-	-	-	-
Altra forma di conduzione	-	-	-	-	-	-	-	-
TOTALE	837	832	142	709	11	-	-	5
SUPERFICIE INVESTITA								
CLASSI DI SAU								
Meno di 1 ettaro	80,73	80,47	21,25	59,22	0,19	-	-	0,07
1 -- 2	37,68	37,60	6,72	30,88	0,08	-	-	-
2 -- 3	11,29	11,29	0,96	10,33	-	-	-	-
3 -- 5	20,34	20,34	4,92	15,42	-	-	-	-
5 -- 10	19,34	19,22	9,04	10,18	0,12	-	-	-
10 -- 20	8,04	8,03	0,11	7,92	0,01	-	-	-
20 -- 30	5,63	5,63	3,93	1,70	-	-	-	-
30 -- 50	1,06	1,06	-	1,06	-	-	-	-
50 -- 100	0,08	0,08	-	0,08	-	-	-	-
100 ed oltre	0,87	0,87	-	0,87	-	-	-	-
TOTALE	185,06	184,59	46,93	137,66	0,40	-	-	0,07
FORME DI CONDUZIONE								
Conduzione diretta del coltivatore	178,77	178,30	42,43	135,87	0,40	-	-	0,07
Con solo manodopera familiare	177,62	177,15	42,43	134,72	0,40	-	-	0,07
Con manodopera familiare prevalente	1,15	1,15	-	1,15	-	-	-	-
Con manodopera extrafamiliare prevalente	-	-	-	-	-	-	-	-
Conduzione con salariati	6,29	6,29	4,50	1,79	-	-	-	-
Conduzione a colonia parziaria appoderata	-	-	-	-	-	-	-	-
Altra forma di conduzione	-	-	-	-	-	-	-	-
TOTALE	185,06	184,59	46,93	137,66	0,40	-	-	0,07

Tavola 2.13 segue - Aziende con vite e relativa superficie investita per natura della produzione, classe di superficie agricola utilizzata (SAU), forma di conduzione e zona altimetrica (superficie in ettari) - COLLINA

CLASSI DI SAU FORME DI CONDUZIONE	Totale	UVA DA VINO			Uva da tavola	Viti non innestate	Viti madri da portinnesto	Barbatelle
		Totale uva da vino	Per vini DOC e DOCG	Per altri vini				
AZIENDE								
CLASSI DI SAU								
Meno di 1 ettaro	1.538	1.516	74	1.473	31	10	-	3
1 -- 2	582	571	40	552	11	7	-	-
2 -- 3	352	350	34	328	7	-	-	-
3 -- 5	366	360	60	328	12	-	1	2
5 -- 10	370	363	71	331	10	-	1	3
10 -- 20	249	245	72	207	7	-	-	4
20 -- 30	58	57	16	46	2	-	-	-
30 -- 50	50	50	13	42	-	-	-	-
50 -- 100	20	20	4	19	-	-	-	-
100 ed oltre	2	2	1	1	-	-	-	-
TOTALE	3.587	3.534	385	3.327	80	17	2	12
FORME DI CONDUZIONE								
Conduzione diretta del coltivatore	3.566	3.513	384	3.307	77	17	2	12
Con solo manodopera familiare	3.535	3.483	377	3.279	76	17	2	11
Con manodopera familiare prevalente	26	25	6	24	1	-	-	1
Con manodopera extrafamiliare prevalente	5	5	1	4	-	-	-	-
Conduzione con salariati	19	19	1	18	3	-	-	-
Conduzione a colonia parziaria appoderata	-	-	-	-	-	-	-	-
Altra forma di conduzione	2	2	-	2	-	-	-	-
TOTALE	3.587	3.534	385	3.327	80	17	2	12
SUPERFICIE INVESTITA								
CLASSI DI SAU								
Meno di 1 ettaro	289,49	285,01	17,72	267,29	3,28	0,94	-	0,26
1 -- 2	180,42	178,43	14,75	163,68	1,17	0,82	-	-
2 -- 3	151,10	150,38	22,78	127,60	0,72	-	-	-
3 -- 5	177,03	174,38	36,24	138,14	2,43	-	0,03	0,19
5 -- 10	207,08	198,65	48,07	150,58	3,11	-	1,90	3,42
10 -- 20	208,21	199,44	72,12	127,32	4,14	-	-	4,63
20 -- 30	36,92	36,16	14,14	22,02	0,76	-	-	-
30 -- 50	62,33	62,33	28,19	34,14	-	-	-	-
50 -- 100	90,64	90,64	3,30	87,34	-	-	-	-
100 ed oltre	0,84	0,84	0,74	0,10	-	-	-	-
TOTALE	1.404,06	1.376,26	258,05	1.118,21	15,61	1,76	1,93	8,50
FORME DI CONDUZIONE								
Conduzione diretta del coltivatore	1.392,75	1.365,70	256,65	1.109,05	14,86	1,76	1,93	8,50
Con solo manodopera familiare	1.344,46	1.317,64	230,03	1.087,61	14,76	1,76	1,93	8,37
Con manodopera familiare prevalente	43,07	42,84	26,02	16,82	0,10	-	-	0,13
Con manodopera extrafamiliare prevalente	5,22	5,22	0,60	4,62	-	-	-	-
Conduzione con salariati	10,50	9,75	1,40	8,35	0,75	-	-	-
Conduzione a colonia parziaria appoderata	-	-	-	-	-	-	-	-
Altra forma di conduzione	0,81	0,81	-	0,81	-	-	-	-
TOTALE	1.404,06	1.376,26	258,05	1.118,21	15,61	1,76	1,93	8,50

Tavola 2.13 segue - Aziende con vite e relativa superficie investita per natura della produzione, classe di superficie agricola utilizzata (SAU), forma di conduzione e zona altimetrica (superficie in ettari) - PIANURA

CLASSI DI SAU FORME DI CONDUZIONE	Totale	UVA DA VINO			Uva da tavola	Viti non innestate	Viti madri da portinnesto	Barbatelle
		Totale uva da vino	Per vini DOC e DOCG	Per altri vini				
AZIENDE								
CLASSI DI SAU								
Meno di 1 ettaro	406	405	59	384	3	-	-	-
1 -- 2	97	96	18	84	2	-	-	-
2 -- 3	78	78	27	59	-	-	-	-
3 -- 5	111	110	36	90	3	-	-	-
5 -- 10	152	150	48	116	2	-	-	-
10 -- 20	106	106	36	81	1	-	-	-
20 -- 30	44	44	21	29	-	1	-	-
30 -- 50	16	16	5	14	-	-	-	-
50 -- 100	6	5	-	5	1	-	-	-
100 ed oltre	-	-	-	-	-	-	-	-
TOTALE	1.016	1.010	250	862	12	1	-	-
FORME DI CONDUZIONE								
Conduzione diretta del coltivatore	1.010	1.004	248	857	12	-	-	-
Con solo manodopera familiare	995	989	244	845	11	-	-	-
Con manodopera familiare prevalente	12	12	3	10	1	-	-	-
Con manodopera extrafamiliare prevalente	3	3	1	2	-	-	-	-
Conduzione con salariati	6	6	2	5	-	1	-	-
Conduzione a colonia parziaria appoderata	-	-	-	-	-	-	-	-
Altra forma di conduzione	-	-	-	-	-	-	-	-
TOTALE	1.016	1.010	250	862	12	1	-	-
SUPERFICIE INVESTITA								
CLASSI DI SAU								
Meno di 1 ettaro	75,26	75,17	12,43	62,74	0,09	-	-	-
1 -- 2	34,24	32,74	8,49	24,25	1,50	-	-	-
2 -- 3	33,57	33,57	16,75	16,82	-	-	-	-
3 -- 5	50,77	50,38	22,23	28,15	0,39	-	-	-
5 -- 10	84,79	81,48	45,65	35,83	3,31	-	-	-
10 -- 20	52,20	52,07	27,28	24,79	0,13	-	-	-
20 -- 30	33,89	33,87	25,00	8,87	-	0,02	-	-
30 -- 50	8,88	8,88	3,46	5,42	-	-	-	-
50 -- 100	2,04	2,01	-	2,01	0,03	-	-	-
100 ed oltre	-	-	-	-	-	-	-	-
TOTALE	375,64	370,17	161,29	208,88	5,45	0,02	-	-
FORME DI CONDUZIONE								
Conduzione diretta del coltivatore	371,22	365,77	159,52	206,25	5,45	-	-	-
Con solo manodopera familiare	361,43	356,03	153,49	202,54	5,40	-	-	-
Con manodopera familiare prevalente	6,13	6,08	3,86	2,22	0,05	-	-	-
Con manodopera extrafamiliare prevalente	3,66	3,66	2,17	1,49	-	-	-	-
Conduzione con salariati	4,42	4,40	1,77	2,63	-	0,02	-	-
Conduzione a colonia parziaria appoderata	-	-	-	-	-	-	-	-
Altra forma di conduzione	-	-	-	-	-	-	-	-
TOTALE	375,64	370,17	161,29	208,88	5,45	0,02	-	-

Tavola 2.14 - Aziende con vite e relativa superficie investita per natura della produzione e classe di superficie investita a vite
(superficie in ettari)

CLASSI DI SUPERFICIE A VITE	Totale	UVA DA VINO			Uva da tavola	Viti non innestate	Viti madri da portinnesto	Barbatelle
		Totale uva da vino	Per vini DOC e DOCG	Per altri vini				
AZIENDE								
Meno di 0,20	2.663	2.618	248	2.578	77	16	1	10
0,20 -- 0,30	923	917	108	869	8	2	-	1
0,30 -- 0,50	930	922	168	788	9	-	-	-
0,50 -- 1	605	603	138	487	4	-	-	2
1 -- 2	218	216	73	144	4	-	1	3
2 -- 3	65	65	28	23	-	-	-	1
3 -- 5	24	23	6	6	1	-	-	-
5 -- 10	7	7	6	1	-	-	-	-
10 ed oltre	5	5	2	2	-	-	-	-
TOTALE	5.440	5.376	777	4.898	103	18	2	17
SUPERFICIE INVESTITA								
Meno di 0,20	285,57	304,83	28,37	276,46	4,89	1,32	0,03	0,45
0,20 -- 0,30	215,99	229,18	25,86	203,32	1,91	0,46	-	0,20
0,30 -- 0,50	348,04	356,37	62,58	293,79	3,31	-	-	-
0,50 -- 1	408,37	423,56	99,09	324,47	2,88	-	-	1,62
1 -- 2	288,25	289,47	97,32	192,15	5,47	-	1,90	3,72
2 -- 3	152,70	120,27	64,86	55,41	-	-	-	2,58
3 -- 5	88,11	42,45	22,55	19,90	3,00	-	-	-
5 -- 10	49,32	47,86	42,51	5,35	-	-	-	-
10 ed oltre	128,41	117,03	23,13	93,90	-	-	-	-
TOTALE	1.964,76	1.931,02	466,27	1.464,75	21,46	1,78	1,93	8,57

Tavola 2.15 - Aziende con vite e relativa superficie investita per classe di superficie investita a vite, classe di superficie agricola utilizzata (SAU) e forma di conduzione (superficie in ettari)

CLASSI DI SAU FORME DI CONDUZIONE	CLASSI DI SUPERFICIE INVESTITA A VITE									Totale
	Meno di 0,20	0,20 -- 0,30	0,30 -- 0,50	0,50 -- 1	1 -- 2	2 -- 3	3 -- 5	5 -- 10	10 ed oltre	
AZIENDE										
CLASSI DI SAU										
Meno di 1 ettaro	1.627	423	301	108	-	-	-	-	-	2.459
1 -- 2	337	169	151	126	27	-	-	-	-	810
2 -- 3	177	87	100	74	33	11	-	-	-	482
3 -- 5	162	87	121	98	40	12	4	-	-	524
5 -- 10	199	79	120	100	46	15	10	3	-	572
10 -- 20	103	56	91	59	46	15	7	-	3	380
20 -- 30	36	9	27	21	12	5	1	2	-	113
30 -- 50	11	9	14	14	10	6	1	2	1	68
50 -- 100	8	4	5	3	4	1	1	-	1	27
100 ed oltre	3	-	-	2	-	-	-	-	-	5
TOTALE	2.663	923	930	605	218	65	24	7	5	5.440
FORME DI CONDUZIONE										
Conduzione diretta del coltivatore	2.657	921	924	595	212	65	23	7	5	5.409
Con solo manodopera familiare	2.646	914	918	585	205	62	23	6	3	5.362
Con manodopera familiare prevalente	11	6	5	7	6	1	-	1	2	39
Con manodopera extrafamiliare prevalente	-	1	1	3	1	2	-	-	-	8
Conduzione con salariati	5	2	6	9	6	-	1	-	-	29
Altra forma di conduzione	1	-	-	1	-	-	-	-	-	2
TOTALE	2.663	923	930	605	218	65	24	7	5	5.440
SUPERFICIE INVESTITA										
CLASSI DI SAU										
Meno di 1 ettaro	166,92	98,69	111,17	68,70	-	-	-	-	-	445,48
1 -- 2	37,37	39,45	57,10	85,01	33,41	-	-	-	-	252,34
2 -- 3	19,67	20,76	37,65	47,45	44,69	25,74	-	-	-	195,96
3 -- 5	19,14	20,58	44,59	66,74	55,10	28,06	13,93	-	-	248,14
5 -- 10	23,27	18,56	45,86	71,11	58,57	35,08	37,40	21,36	-	311,21
10 -- 20	12,63	12,90	34,65	41,98	61,91	35,39	26,71	-	42,28	268,45
20 -- 30	4,04	2,10	10,09	14,69	16,51	12,08	3,43	13,50	-	76,44
30 -- 50	1,52	2,07	5,17	8,99	12,12	14,31	3,50	14,46	10,13	72,27
50 -- 100	0,73	0,88	1,76	2,27	5,94	2,04	3,14	-	76,00	92,76
100 ed oltre	0,28	-	-	1,43	-	-	-	-	-	1,71
TOTALE	285,57	215,99	348,04	408,37	288,25	152,70	88,11	49,32	128,41	1.964,76
FORME DI CONDUZIONE										
Conduzione diretta del coltivatore	284,87	215,48	345,83	401,69	280,83	152,70	83,61	49,32	128,41	1.942,74
Con solo manodopera familiare	283,73	213,81	343,47	395,39	271,89	145,45	83,61	42,13	104,03	1.883,51
Con manodopera familiare prevalente	1,14	1,47	1,90	4,34	7,65	2,28	-	7,19	24,38	50,35
Con manodopera extrafamiliare prevalente	-	0,20	0,46	1,96	1,29	4,97	-	-	-	8,88
Conduzione con salariati	0,57	0,51	2,21	6,00	7,42	-	4,50	-	-	21,21
Altra forma di conduzione	0,13	-	-	0,68	-	-	-	-	-	0,81
TOTALE	285,57	215,99	348,04	408,37	288,25	152,70	88,11	49,32	128,41	1.964,76

Tavola 2.16 - Aziende con vite e relativa superficie investita per natura della produzione, età delle viti e tipo di vitigno
(superficie in ettari) - **AZIENDE**

NATURA DELLE PRODUZIONI VITIGNI	ETÀ DELLE VITI (anni)						Totale
	Meno di 3	3 -- 6	6 -- 10	10 -- 20	20 -- 30	30 ed oltre	
UVA DA VINO	140	120	174	471	657	4.476	5.376
2501999 per vini DOC e DOCG	50	20	44	113	158	530	777
2501001 ABBUOTO	-	-	1	-	1	-	2
2501008 ALBAROLA B.	-	-	-	-	-	1	1
2501011 ALICANTE BOUSCHET N.	-	-	-	-	-	1	1
2501010 ALICANTE N.	-	-	-	-	1	2	2
2501012 ANCELLOTTA N.	-	-	-	-	-	1	1
2501013 ANSONICA B.	-	-	-	-	-	4	4
2501014 ARNEIS B.	-	-	-	1	-	-	1
2501017 AVANÀ N.	1	1	1	1	3	16	19
2501018 AVARENGO N.	-	-	-	-	1	8	9
2501019 BARBERA N.	6	4	6	16	53	158	214
2501035 BONARDA N.	1	2	-	4	17	56	74
2501038 BOVALE N.	-	-	-	-	-	1	1
2501040 BRACHETTO N.	-	-	-	-	-	1	1
2501052 CARICAGIOLA N.	-	-	-	-	-	1	1
2501058 CATARRATTO BIANCO COMUNE B.	-	-	-	-	-	1	1
2501298 CHARDONNAY B.	-	1	-	1	-	1	2
2501062 CILIEGIOLO N.	-	-	-	-	1	6	7
2501067 COLORINO N.	-	-	-	-	-	1	1
2501070 CORVINA N.	-	-	-	-	1	-	1
2501071 CROATINA N.	-	-	-	-	4	4	8
2501072 DAMASCHINO B.	-	-	-	-	1	1	2
2501073 DOLCETTO N.	1	2	2	3	4	19	29
2501075 DOUX D'ENRY N.	-	-	-	1	5	8	12
2501076 DURASA N.	-	-	-	1	-	-	1
2501078 ERBALUCE B.	5	12	34	80	93	98	252
2501079 FALANGHINA B.	-	-	1	1	1	2	4
2501080 FAVORITA B.	1	-	-	-	-	3	4
2501083 FORASTERA B.	-	-	-	1	-	3	3
2501085 FRANCAVIDDA B.	-	-	-	-	-	2	2
2501087 FRAPPATO N.	-	-	-	-	-	1	1
2501088 FREISA N.	35	2	1	7	26	203	260
2501089 FUMIN N.	-	-	-	-	1	-	1
2501095 GRECHETTO B.	-	-	-	-	-	1	1
2501098 GRECO BIANCO B.	-	-	-	-	-	1	1
2501099 GRECO NERO N.	-	-	-	-	-	3	3
2501100 GRIGNOLINO N.	-	-	-	-	1	-	1
2501110 INCROCIO TERZI N.1 N.	-	-	-	1	-	-	1
2501278 ITALICA B.	-	-	-	-	-	1	1
2501113 LAMBRUSCA DI ALESSANDRIA N.	-	-	-	-	2	8	8
2501114 LAMBRUSCO A FOGLIA FRASTAGLIATA N.	-	-	-	-	-	1	1
2501137 MALVASIA DI SCHIERANO N.	-	-	-	1	1	1	3
2501299 MANZONI BIANCO B.	-	-	-	1	-	9	10
2501146 MERLOT N.	-	-	-	-	1	-	1
2501150 MONTEPULCIANO N.	-	-	-	-	-	1	1
2501119 MONTERICCO N.	-	-	-	1	-	1	2
2501153 MOSCATO BIANCO B.	-	-	1	-	-	1	2
2501160 NEBBIOLO N.	-	1	1	3	12	127	142
2501166 NERETTA CUNESE N.	-	-	-	2	18	50	64
2501167 NERETTO DI BAIRÒ N.	-	1	-	2	4	30	37
2501169 NEYRET N.	-	-	-	-	-	2	2
2501178 OTTAVIANELLO N.	-	-	1	1	-	1	2
2501309 PELAVERGA N.	-	-	-	-	-	2	2
2501188 PICOLIT B.	-	-	-	-	-	2	2
2501300 PIGNOLETTO B.	-	-	-	1	-	-	1
2501196 PLASSA N.	-	-	-	-	3	3	6
2501210 RIESLING B.	-	-	-	1	-	-	1
2501218 SANGIOVESE N.	1	1	-	-	-	-	1
2501219 SAN GIUSEPPE NERO N.	-	-	-	-	-	1	1
2501288 S. MICHELE N.	-	-	-	-	-	1	1
2501600 UVA DI ALTRO COLORE	1	-	-	2	-	-	3
2501599 UVA DI COLORE NERO	-	1	1	-	1	14	17
2501256 VERDUZZO FRIULANO B.	-	-	-	-	1	-	1
2501260 VERNACCIA DI ORISTANO B.	-	-	-	-	-	1	1
2502999 per altri vini	92	101	133	380	543	4.094	4.898
2502001 ABBUOTO	-	-	-	-	-	2	2
2502347 ABRUSCO N.	-	-	-	-	-	1	1
2502266 AGLIANICO DEL VULTURE N.	-	-	-	-	-	1	1
2502002 AGLIANICO N.	-	-	1	2	1	8	12
2502003 AGLIANICONE N.	-	-	-	-	-	1	1
2502005 ALBANELLO B.	-	-	-	-	-	1	1
2502006 ALBARANZEULI BIANCO B.	-	-	-	-	-	1	1

Tavola 2.16 - Aziende con vite e relativa superficie investita per natura della produzione, età delle viti e tipo di vitigno
(superficie in ettari) - **AZIENDE**

NATURA DELLE PRODUZIONI VITIGNI		ETÀ DELLE VITI (anni)						Totale
		Meno di 3	3 -- 6	6 -- 10	10 -- 20	20 -- 30	30 ed oltre	
2502008	ALBAROLA B.	-	-	-	1	-	1	2
2502267	ALBAROSSA N.	-	-	-	-	-	1	1
2502009	ALEATICO N.	-	-	-	-	-	5	5
2502011	ALICANTE BOUSCHET N.	-	-	-	-	1	14	14
2502010	ALICANTE N.	1	1	-	-	-	6	8
2502012	ANCELOTTO N.	-	-	-	2	2	8	11
2502013	ANSONICA B.	2	-	1	2	1	15	20
2502014	ARNEIS B.	1	1	2	2	2	3	11
2502015	ARVESINIADU B.	1	1	-	-	1	6	9
2502016	ASPRINIO BIANCO B.	-	-	-	-	-	6	6
2502017	AVANÀ N.	1	1	5	3	5	66	72
2502018	AVARENGO N.	-	1	1	4	4	33	43
2502020	BARBERA BIANCA B.	-	-	-	-	-	5	5
2502019	BARBERA N.	25	18	46	157	290	2.256	2.685
2502021	BARBERA SARDA N.	-	-	-	-	2	-	2
2502023	BELLONE	-	-	-	-	-	3	3
2502024	BERVEDINO B.	-	-	-	-	-	1	1
2502025	BIANCAME B.	-	-	-	1	-	2	3
2502028	BIANCO D'ALESSANO B.	-	-	-	-	2	3	5
2502029	BIANCOLELLA B.	1	-	-	-	-	1	2
2502033	BOMBINO NERO N.	-	-	-	-	1	-	1
2502034	BONAMICO N.	-	-	-	-	-	1	1
2502035	BONARDA N.	5	9	13	35	63	384	496
2502036	BOSCO B.	-	-	-	-	1	6	7
2502037	BOVALE GRANDE N.	-	-	-	-	-	2	2
2502038	BOVALE N.	-	-	-	1	1	3	5
2502039	BRACCIOLA NERA N.	-	-	-	1	-	3	4
2502040	BRACHETTO N.	-	1	1	2	2	80	85
2502268	BRIC N.	-	-	-	-	-	1	1
2502269	BUSSANELLO B.	-	-	-	-	-	2	2
2502042	CABERNET FRANC N.	2	-	-	-	2	-	3
2502043	CABERNET SAUVIGNON N.	-	-	-	-	-	1	1
2502044	CADDIU N.	-	-	-	1	1	2	3
2502045	CAGNULARI N.	-	-	-	-	-	3	3
2502046	CALABRESE N.	1	1	-	-	-	-	1
2502048	CANAIOLO BIANCO B.	-	-	-	-	-	2	2
2502049	CANAIOLO NERO N.	-	-	-	-	-	3	3
2502052	CARICAGIOLA N.	-	-	-	-	-	1	1
2502055	CARRICANTE B.	-	-	-	-	-	1	1
2502058	CATARRATTO BIANCO COMUNE B.	-	-	-	1	-	1	2
2502060	CESANESE COMUNE N.	-	1	-	1	-	-	2
2502061	CESANESE D' AFFILE N.	-	-	-	-	-	2	2
2502298	CHARDONNAY B.	2	4	8	3	4	9	28
2502062	CILIEGIOLO N.	-	2	4	5	4	53	67
2502063	CLAIRETTE B.	-	-	-	-	1	-	1
2502065	CODA DI VOLPE BIANCA B.	-	-	-	-	-	1	1
2502066	COLOMBANA NERA N.	1	-	-	-	-	1	2
2502068	CORINTO NERO N.	-	-	-	-	-	2	2
2502069	CORTESE B.	-	1	6	4	1	2	13
2502071	CROATINA N.	1	-	1	2	1	13	18
2502072	DAMASCHINO B.	-	-	-	1	-	4	5
2502073	DOLCETTO N.	14	5	9	21	35	243	319
2502075	DOUX D'ENRY N.	2	2	1	4	7	46	60
2502076	DURASA N.	-	-	-	-	-	23	23
2502077	DURELLA B.	-	-	-	-	-	3	3
2502078	ERBALUCE B.	6	11	11	66	107	572	753
2502079	FALANGHINA B.	-	2	1	-	4	17	22
2502080	FAVORITA B.	-	1	1	1	-	1	4
2502081	FIANO B.	-	-	-	-	-	1	1
2502082	FOGLIA TONDA N.	-	-	-	-	-	1	1
2502083	FORASTERA B.	-	-	-	-	1	6	7
2502317	FORSELLINA N.	-	-	-	1	-	-	1
2502084	FORTANA N.	-	-	-	-	1	-	1
2502085	FRANCAVIDDA B.	-	-	-	-	1	3	4
2502086	FRANCONIA N.	-	-	1	-	1	7	9
2502087	FRAPPATO N.	-	-	-	-	-	2	2
2502088	FREISA N.	12	13	22	71	105	1.156	1.327
2502089	FUMIN N.	-	-	-	-	-	12	12
2502090	GAGLIOPPO N.	-	-	-	-	-	1	1
2502091	GAMAY N.	-	-	1	-	-	5	5
2502093	GIRÒ N.	1	-	-	1	-	6	8
2502094	GRECANICO DORATO B.	-	-	-	1	-	-	1
2502095	GRECHETTO B.	-	-	-	-	3	6	9

Tavola 2.16 - Aziende con vite e relativa superficie investita per natura della produzione, età delle viti e tipo di vitigno
(superficie in ettari) - **AZIENDE**

NATURA DELLE PRODUZIONI VITIGNI		ETÀ DELLE VITI (anni)						Totale
		Meno di 3	3 -- 6	6 -- 10	10 -- 20	20 -- 30	30 ed oltre	
2502098	GRECO BIANCO B.	-	-	-	-	2	12	14
2502099	GRECO NERO N.	15	18	9	6	6	72	108
2502100	GRIGNOLINO N.	-	-	1	1	1	36	38
2502106	GUARNACCIA B.	-	-	1	-	-	-	1
2502107	IMPIGNO B.	-	-	-	1	-	4	5
2502276	INCROCIO BIANCO FEDIT 51 C.S.G. B.	-	-	-	-	-	4	4
2502110	INCROCIO TERZI N.1 N.	-	-	-	-	-	1	1
2502277	INVERNENGA B.	-	-	-	-	-	1	1
2502278	ITALICA B.	-	-	-	2	-	4	6
2502113	LAMBRUSCA DI ALESSANDRIA N.	2	-	2	14	12	83	110
2502114	LAMBRUSCO A FOGLIA FRASTAGLIATA N.	-	-	-	4	6	26	34
2502115	LAMBRUSCO DI SORBARA N.	-	-	-	-	-	8	8
2502116	LAMBRUSCO GRASPAROSSA N.	-	-	-	2	2	9	13
2502117	LAMBRUSCO MAESTRI N.	1	-	-	2	6	18	27
2502118	LAMBRUSCO MARANI N.	-	-	-	-	-	2	2
2502120	LAMBRUSCO SALAMINO N.	-	-	-	-	-	2	2
2502333	MALBO GENTILE N.	-	-	-	-	-	1	1
2502129	MALVASIA BIANCA B.	-	-	1	1	1	7	8
2502130	MALVASIA BIANCA DI BASILICATA	-	-	-	-	-	1	1
2502131	MALVASIA BIANCA DI CANDIA B.	-	-	-	-	-	3	3
2502132	MALVASIA BIANCA LUNGA B.	-	1	-	-	-	4	5
2502279	MALVASIA DI CANDIA AROMATICA B.	-	-	-	-	-	3	3
2502134	MALVASIA DI CASORZO N.	-	-	-	-	-	1	1
2502136	MALVASIA DI SARDEGNA B.	-	-	-	-	-	1	1
2502137	MALVASIA DI SCHIERANO N.	-	1	-	3	1	10	13
2502128	MALVASIA N.	1	-	1	2	-	5	9
2502139	MALVASIA NERA DI BASILICATA N.	-	-	-	1	-	-	1
2502140	MALVASIA NERA DI BRINDISI N.	-	-	-	1	-	5	6
2502318	MALVASIA ROSA Rs.	-	-	-	-	-	1	1
2502299	MANZONI BIANCO B.	13	13	13	53	68	500	621
2502144	MARZEMINO N.	-	-	1	-	-	-	1
2502146	MERLOT N.	1	3	-	6	5	38	51
2502150	MONTEPULCIANO N.	-	-	-	-	-	4	4
2502119	MONTERICCO N.	-	-	-	-	2	7	8
2502307	MOSCATELLO SELVATICO B.	-	-	-	-	-	2	2
2502153	MOSCATO BIANCO B.	3	-	4	7	3	31	47
2502154	MOSCATO GIALLO B.	-	-	-	-	-	1	1
2502155	MOSCATO NERO DI ACQUI N.	-	-	-	-	1	-	1
2502156	MOSCATO ROSA Rs.	-	-	-	-	-	1	1
2502157	MOSTOSA B.	-	-	1	-	-	1	2
2502158	MÜLLER THURGAU B.	-	1	-	-	-	1	1
2502159	NASCO B.	-	-	-	1	-	-	1
2502282	NEBBIERA N.	-	-	-	-	-	1	1
2502160	NEBBIOLO N.	2	6	4	32	63	468	564
2502161	NEGRARA N.	-	-	-	-	-	1	1
2502162	NEGRETTO N.	-	-	-	1	-	4	5
2502163	NEGRO AMARO N.	-	-	-	-	1	2	3
2502354	NER D'ALA N.	-	-	-	-	-	1	1
2502166	NERETTA CUNEESE N.	2	3	3	18	50	263	329
2502167	NERETTO DI BAIRO N.	3	-	9	34	51	255	343
2502168	NERO BUONO N.	-	-	-	-	-	15	15
2502169	NEYRET N.	-	-	2	2	8	49	60
2502173	NOSIOLA B.	-	-	-	-	1	-	1
2502177	ORTRUGO B.	-	-	-	-	-	1	1
2502309	PELAVERGA N.	-	-	1	-	-	12	13
2502186	PETIT ROUGE N.	-	-	-	-	-	1	1
2502187	PICCOLA NERA N.	-	-	-	-	-	1	1
2502188	PICOLIT B.	-	-	-	-	-	2	2
2502190	PIGATO B.	-	-	-	-	-	1	1
2502191	PIGNOLA N.	-	-	-	-	-	1	1
2502300	PIGNOLETTO B.	4	2	2	20	18	70	110
2502193	PINOT BIANCO B.	1	1	-	1	1	1	5
2502194	PINOT GRIGIO G.	-	-	-	-	1	-	1
2502195	PINOT NERO N.	1	1	-	2	1	4	9
2502196	PLASSA N.	-	1	-	1	3	18	23
2502197	POLLERA NERA N.	-	-	-	-	-	1	1
2502198	PORTOGHESE N.	1	-	-	-	-	1	2
2502199	PRIMITIVO N.	-	-	-	-	-	5	5
2502200	PROSECCO B.	-	-	-	-	-	1	1
2502341	REGINA B.	-	-	-	1	-	3	4
2502342	REGINA DEI VIGNETI B.	-	-	-	-	-	1	1
2502210	RIESLING B.	-	-	1	-	-	1	2
2502209	RIESLING ITALICO B.	-	1	-	-	-	-	1

Tavola 2.16 - Aziende con vite e relativa superficie investita per natura della produzione, età delle viti e tipo di vitigno
(superficie in ettari) - **AZIENDE**

NATURA DELLE PRODUZIONI VITIGNI	ETÀ DELLE VITI (anni)						Totale
	Meno di 3	3 -- 6	6 -- 10	10 -- 20	20 -- 30	30 ed oltre	
2502217 SAGRANTINO N.	-	-	-	-	-	1	1
2502218 SANGIOVESE N.	-	-	1	1	1	12	15
2502219 SAN GIUSEPPE NERO N.	1	-	-	1	1	24	26
2502289 SCHIAVA GROSSA N.	-	-	-	-	1	1	2
2502224 SCHIAVA N.	-	-	-	1	-	1	2
2502288 S. MICHELE N.	-	-	-	-	-	14	14
2502229 SUSUMANIELLO N.	-	-	-	1	1	2	4
2502235 TOCAI FRIULANO B.	-	-	2	1	1	11	15
2502236 TOCAI ROSSO N.	-	1	1	-	1	-	3
2502238 TRAMINER AROMATICO Rs.	1	1	1	1	-	-	2
2502239 TREBBIANO DI SOAVE B.	-	-	-	-	-	1	1
2502240 TREBBIANO GIALLO B.	-	-	-	-	-	1	1
2502244 TREBBIANO TOSCANO B.	-	-	-	-	1	2	3
2502600 UVA DI ALTRO COLORE	3	1	1	5	9	85	101
2502599 UVA DI COLORE NERO	2	5	5	14	40	521	574
2502248 UVA RARA N.	-	-	-	-	1	1	2
2502297 VERDUSCHIA B.	-	-	-	-	-	1	1
2502258 VERMENTINO B.	-	-	-	1	-	-	1
2502259 VERMENTINO NERO N.	-	-	-	-	-	1	1
2502260 VERNACCIA DI ORISTANO B.	-	1	-	1	1	37	39
2502261 VERNACCIA DI SAN GIMIGNANO B.	-	-	-	-	-	3	3
2502262 VERNACCIA NERA N.	-	-	-	3	3	56	62
2503999 UVA DA TAVOLA	3	3	5	24	16	56	103
2503507 CARDINAL N.	-	2	1	1	1	2	7
2503512 EMPEROR N.	-	-	-	-	-	1	1
2503514 ITALIA B.	-	-	-	2	1	3	6
2503515 LATTUARIO NERO N.	-	-	-	1	2	2	5
2503547 MATILDE B.	-	-	-	1	1	1	3
2503517 MOSCATO D'AMBURGO N.	-	3	-	4	2	18	27
2503518 MOSCATO DI TERRACINA B.	-	-	-	-	-	3	3
2503527 REGINA B.	-	1	-	1	-	4	6
2503528 REGINA DEI VIGNETI B.	-	1	-	2	1	1	5
2503500 UVA DI ALTRO COLORE	1	-	-	4	3	9	17
2503499 UVA DI COLORE NERO	2	-	4	11	8	19	41

Tavola 2.16 - Aziende con vite e relativa superficie investita per natura della produzione, età delle viti e tipo di vitigno
(superficie in ettari) - SUPERFICIE

NATURA DELLE PRODUZIONI VITIGNI	ETÀ DELLE VITI (anni)						Totale
	Meno di 3	3 -- 6	6 -- 10	10 -- 20	20 -- 30	30 ed oltre	
UVA DA VINO	60,42	29,13	50,14	152,79	311,36	1.327,18	1.931,02
2501999 per vini DOC e DOCG	38,14	9,77	14,75	43,99	76,52	283,10	466,27
2501001 ABBUOTO	-	-	0,02	-	0,19	-	0,21
2501008 ALBAROLA B.	-	-	-	-	-	1,20	1,20
2501011 ALICANTE BOUSCHET N.	-	-	-	-	-	0,03	0,03
2501010 ALICANTE N.	-	-	-	-	0,01	0,21	0,22
2501012 ANCELLOTTA N.	-	-	-	-	-	0,05	0,05
2501013 ANSONICA B.	-	-	-	-	-	1,25	1,25
2501014 ARNEIS B.	-	-	-	0,87	-	-	0,87
2501017 AVANÀ N.	0,06	0,03	0,03	0,07	0,38	2,00	2,57
2501018 AVARENGO N.	-	-	-	-	0,03	0,73	0,76
2501019 BARBERA N.	0,86	0,27	0,92	5,36	17,12	54,03	78,56
2501035 BONARDA N.	0,97	0,06	-	0,53	1,98	8,56	12,10
2501038 BOVALE N.	-	-	-	-	-	0,79	0,79
2501040 BRACHETTO N.	-	-	-	-	-	0,07	0,07
2501052 CARICAGIOLA N.	-	-	-	-	-	0,05	0,05
2501058 CATARRATTO BIANCO COMUNE B.	-	-	-	-	-	0,93	0,93
2501298 CHARDONNAY B.	-	0,23	-	1,12	-	0,08	1,43
2501062 CILIEGIOLO N.	-	-	-	-	0,01	0,38	0,39
2501067 COLORINO N.	-	-	-	-	-	0,08	0,08
2501070 CORVINA N.	-	-	-	-	0,07	-	0,07
2501071 CROATINA N.	-	-	-	-	0,16	0,23	0,39
2501072 DAMASCHINO B.	-	-	-	-	0,04	0,08	0,12
2501073 DOLCETTO N.	0,06	0,13	0,39	0,47	0,31	3,40	4,76
2501075 DOUX D'ENRY N.	-	-	-	0,01	0,85	2,21	3,07
2501076 DURASA N.	-	-	-	0,53	-	-	0,53
2501078 ERBALUCE B.	2,06	4,17	12,18	25,55	38,63	41,52	124,11
2501079 FALANGHINA B.	-	-	0,06	0,19	0,20	0,94	1,39
2501080 FAVORITA B.	0,10	-	-	-	-	2,37	2,47
2501083 FORASTERA B.	-	-	-	0,07	-	0,11	0,18
2501085 FRANCAVIDDA B.	-	-	-	-	-	0,39	0,39
2501087 FRAPPATO N.	-	-	-	-	-	0,05	0,05
2501088 FREISA N.	33,35	0,08	0,01	2,65	9,15	102,13	147,37
2501089 FUMIN N.	-	-	-	-	0,14	-	0,14
2501095 GRECHETTO B.	-	-	-	-	-	1,00	1,00
2501098 GRECO BIANCO B.	-	-	-	-	-	0,06	0,06
2501099 GRECO NERO N.	-	-	-	-	-	0,66	0,66
2501100 GRIGNOLINO N.	-	-	-	-	0,40	-	0,40
2501110 INCROCIO TERZI N.1 N.	-	-	-	0,01	-	-	0,01
2501278 ITALICA B.	-	-	-	-	-	0,15	0,15
2501113 LAMBRUSCA DI ALESSANDRIA N.	-	-	-	-	0,42	1,26	1,68
2501114 LAMBRUSCO A FOGLIA FRASTAGLIATA N.	-	-	-	-	-	0,04	0,04
2501137 MALVASIA DI SCHIERANO N.	-	-	-	0,60	0,30	0,32	1,22
2501299 MANZONI BIANCO B.	-	-	-	0,64	-	1,54	2,18
2501146 MERLOT N.	-	-	-	-	0,03	-	0,03
2501150 MONTEPULCIANO N.	-	-	-	-	-	0,25	0,25
2501119 MONTERICCO N.	-	-	-	0,24	-	0,11	0,35
2501153 MOSCATO BIANCO B.	-	-	0,38	-	-	0,07	0,45
2501160 NEBBIOLO N.	-	0,22	0,11	0,87	2,24	33,99	37,43
2501166 NERETTA CUNESE N.	-	-	-	0,12	3,25	8,36	11,73
2501167 NERETTO DI BAIRÒ N.	-	0,03	-	0,11	0,41	4,07	4,62
2501169 NEYRET N.	-	-	-	-	-	0,19	0,19
2501178 OTTAVIANELLO N.	-	-	0,61	0,37	-	0,64	1,62
2501309 PELAVERGA N.	-	-	-	-	-	0,57	0,57
2501188 PICOLIT B.	-	-	-	-	-	0,95	0,95
2501300 PIGNOLETTO B.	-	-	-	0,20	-	-	0,20
2501196 PLASSA N.	-	-	-	-	0,04	0,22	0,26
2501210 RIESLING B.	-	-	-	0,30	-	-	0,30
2501218 SANGIOVESE N.	0,03	0,05	-	-	-	-	0,08
2501219 SAN GIUSEPPE NERO N.	-	-	-	-	-	0,04	0,04
2501288 S. MICHELE N.	-	-	-	-	-	0,04	0,04
2501600 UVA DI ALTRO COLORE	0,65	-	-	3,11	-	-	3,76
2501599 UVA DI COLORE NERO	-	4,50	0,04	-	0,09	4,67	9,30
2501256 VERDUZZO FRIULANO B.	-	-	-	-	0,07	-	0,07
2501260 VERNACCIA DI ORISTANO B.	-	-	-	-	-	0,03	0,03
2502999 per altri vini	22,28	19,36	35,39	108,80	234,84	1.044,08	1.464,75
2502001 ABBUOTO	-	-	-	-	-	0,68	0,68
2502347 ABRUSCO N.	-	-	-	-	-	0,02	0,02
2502266 AGLIANICO DEL VULTURE N.	-	-	-	-	-	0,06	0,06
2502002 AGLIANICO N.	-	-	0,02	0,38	0,09	1,22	1,71
2502003 AGLIANICONE N.	-	-	-	-	-	0,08	0,08
2502005 ALBANELLO B.	-	-	-	-	-	0,05	0,05
2502006 ALBARANZEULI BIANCO B.	-	-	-	-	-	0,05	0,05

Tavola 2.16 - Aziende con vite e relativa superficie investita per natura della produzione, età delle viti e tipo di vitigno
(superficie in ettari) - **SUPERFICIE**

NATURA DELLE PRODUZIONI VITIGNI		ETÀ DELLE VITI (anni)						Totale
		Meno di 3	3 -- 6	6 -- 10	10 -- 20	20 -- 30	30 ed oltre	
2502008	ALBAROLA B.	-	-	-	0,05	-	0,10	0,15
2502267	ALBAROSSA N.	-	-	-	-	-	0,03	0,03
2502009	ALEATICO N.	-	-	-	-	-	0,24	0,24
2502011	ALICANTE BOUSCHET N.	-	-	-	-	0,02	0,95	0,97
2502010	ALICANTE N.	0,24	0,07	-	-	-	0,47	0,78
2502012	ANCELOTTO N.	-	-	-	0,02	0,10	0,43	0,55
2502013	ANSONICA B.	0,71	-	0,08	0,61	0,21	3,53	5,14
2502014	ARNEIS B.	0,04	0,01	0,37	0,19	0,07	0,42	1,10
2502015	ARVESINIADU B.	0,10	0,01	-	-	0,07	0,44	0,62
2502016	ASPRINIO BIANCO B.	-	-	-	-	-	0,61	0,61
2502017	AVANÀ N.	0,16	0,03	0,56	0,15	0,11	3,94	4,95
2502018	AVARENGO N.	-	0,01	0,01	0,23	0,58	2,92	3,75
2502020	BARBERA BIANCA B.	-	-	-	-	-	0,47	0,47
2502019	BARBERA N.	3,39	2,43	7,83	34,98	66,90	360,05	475,58
2502021	BARBERA SARDA N.	-	-	-	-	0,09	-	0,09
2502023	BELLONE	-	-	-	-	-	0,42	0,42
2502024	BERVEDINO B.	-	-	-	-	-	0,04	0,04
2502025	BIANCAME B.	-	-	-	0,05	-	0,08	0,13
2502028	BIANCO D'ALESSANO B.	-	-	-	-	0,33	0,11	0,44
2502029	BIANCOLELLA B.	0,39	-	-	-	-	0,09	0,48
2502033	BOMBINO NERO N.	-	-	-	-	0,04	-	0,04
2502034	BONAMICO N.	-	-	-	-	-	0,05	0,05
2502035	BONARDA N.	0,39	0,62	1,21	4,08	10,18	36,65	53,13
2502036	BOSCO B.	-	-	-	-	0,36	0,47	0,83
2502037	BOVALE GRANDE N.	-	-	-	-	-	0,17	0,17
2502038	BOVALE N.	-	-	-	0,09	0,04	0,13	0,26
2502039	BRACCIOLA NERA N.	-	-	-	0,02	-	0,25	0,27
2502040	BRACHETTO N.	-	0,02	0,05	0,13	0,09	6,24	6,53
2502268	BRIC N.	-	-	-	-	-	0,02	0,02
2502269	BUSSANELLO B.	-	-	-	-	-	0,12	0,12
2502042	CABERNET FRANC N.	0,23	-	-	-	0,41	-	0,64
2502043	CABERNET SAUVIGNON N.	-	-	-	-	-	0,06	0,06
2502044	CADDIU N.	-	-	-	0,20	0,05	0,24	0,49
2502045	CAGNULARI N.	-	-	-	-	-	0,11	0,11
2502046	CALABRESE N.	0,03	0,01	-	-	-	-	0,04
2502048	CANAIOLO BIANCO B.	-	-	-	-	-	0,06	0,06
2502049	CANAIOLO NERO N.	-	-	-	-	-	0,62	0,62
2502052	CARICAGIOLA N.	-	-	-	-	-	0,05	0,05
2502055	CARRICANTE B.	-	-	-	-	-	0,36	0,36
2502058	CATARRATTO BIANCO COMUNE B.	-	-	-	0,01	-	0,12	0,13
2502060	CESANESE COMUNE N.	-	0,05	-	0,02	-	-	0,07
2502061	CESANESE D' AFFILE N.	-	-	-	-	-	0,10	0,10
2502298	CHARDONNAY B.	0,98	0,88	2,21	1,60	0,33	1,06	7,06
2502062	CILIEGIOLO N.	-	0,08	0,11	0,25	0,30	4,22	4,96
2502063	CLAIRETTE B.	-	-	-	-	0,30	-	0,30
2502065	CODA DI VOLPE BIANCA B.	-	-	-	-	-	0,13	0,13
2502066	COLOMBANA NERA N.	0,05	-	-	-	-	0,02	0,07
2502068	CORINTO NERO N.	-	-	-	-	-	0,05	0,05
2502069	CORTESE B.	-	0,02	3,77	0,75	0,14	0,33	5,01
2502071	CROATINA N.	0,05	-	0,13	0,07	0,02	1,09	1,36
2502072	DAMASCHINO B.	-	-	-	0,03	-	0,12	0,15
2502073	DOLCETTO N.	2,28	0,63	0,58	2,72	3,72	21,47	31,40
2502075	DOUX D'ENRY N.	0,13	0,20	0,01	0,09	0,51	3,30	4,24
2502076	DURASA N.	-	-	-	-	-	0,79	0,79
2502077	DURELLA B.	-	-	-	-	-	0,10	0,10
2502078	ERBALUCE B.	0,62	1,32	1,30	7,48	37,53	39,42	87,67
2502079	FALANGHINA B.	-	0,38	0,25	-	0,78	0,80	2,21
2502080	FAVORITA B.	-	0,07	0,38	0,66	-	0,01	1,12
2502081	FIANO B.	-	-	-	-	-	0,30	0,30
2502082	FOGLIA TONDA N.	-	-	-	-	-	0,12	0,12
2502083	FORASTERA B.	-	-	-	-	0,05	0,74	0,79
2502317	FORSELLINA N.	-	-	-	0,05	-	-	0,05
2502084	FORTANA N.	-	-	-	-	0,58	-	0,58
2502085	FRANCAVIDDA B.	-	-	-	-	0,05	0,12	0,17
2502086	FRANCONIA N.	-	-	0,01	-	0,20	0,35	0,56
2502087	FRAPPATO N.	-	-	-	-	-	0,17	0,17
2502088	FREISA N.	2,01	1,42	3,65	12,02	34,98	156,65	210,73
2502089	FUMIN N.	-	-	-	-	-	0,88	0,88
2502090	GAGLIOPPO N.	-	-	-	-	-	0,22	0,22
2502091	GAMAY N.	-	-	0,06	-	-	0,27	0,33
2502093	GIRÒ N.	0,01	-	-	0,10	-	0,77	0,88
2502094	GRECANICO DORATO B.	-	-	-	0,35	-	-	0,35
2502095	GRECHETTO B.	-	-	-	-	0,25	0,62	0,87

Tavola 2.16 - Aziende con vite e relativa superficie investita per natura della produzione, età delle viti e tipo di vitigno
(superficie in ettari) - **SUPERFICIE**

NATURA DELLE PRODUZIONI VITIGNI		ETÀ DELLE VITI (anni)						Totale
		Meno di 3	3 -- 6	6 -- 10	10 -- 20	20 -- 30	30 ed oltre	
2502098	GRECO BIANCO B.	-	-	-	-	0,32	2,35	2,67
2502099	GRECO NERO N.	2,92	3,89	3,55	1,54	0,97	16,51	29,38
2502100	GRIGNOLINO N.	-	-	0,04	0,03	0,02	2,03	2,12
2502106	GUARNACCIA B.	-	-	0,02	-	-	-	0,02
2502107	IMPIGNO B.	-	-	-	0,11	-	0,39	0,50
2502276	INCROCIO BIANCO FEDIT 51 C.S.G. B.	-	-	-	-	-	0,24	0,24
2502110	INCROCIO TERZI N.1 N.	-	-	-	-	-	0,03	0,03
2502277	INVERNENGA B.	-	-	-	-	-	0,12	0,12
2502278	ITALICA B.	-	-	-	0,55	-	0,22	0,77
2502113	LAMBRUSCA DI ALESSANDRIA N.	0,11	-	0,11	2,45	2,67	7,22	12,56
2502114	LAMBRUSCO A FOGLIA FRASTAGLIATA N.	-	-	-	0,30	0,76	1,72	2,78
2502115	LAMBRUSCO DI SORBARA N.	-	-	-	-	-	0,35	0,35
2502116	LAMBRUSCO GRASPAROSSA N.	-	-	-	0,38	0,06	0,47	0,91
2502117	LAMBRUSCO MAESTRI N.	0,04	-	-	0,13	0,48	1,23	1,88
2502118	LAMBRUSCO MARANI N.	-	-	-	-	-	0,08	0,08
2502120	LAMBRUSCO SALAMINO N.	-	-	-	-	-	0,17	0,17
2502333	MALBO GENTILE N.	-	-	-	-	-	0,09	0,09
2502129	MALVASIA BIANCA B.	-	-	0,08	0,02	0,03	0,28	0,41
2502130	MALVASIA BIANCA DI BASILICATA	-	-	-	-	-	0,01	0,01
2502131	MALVASIA BIANCA DI CANDIA B.	-	-	-	-	-	0,05	0,05
2502132	MALVASIA BIANCA LUNGA B.	-	0,11	-	-	-	0,25	0,36
2502279	MALVASIA DI CANDIA AROMATICA B.	-	-	-	-	-	0,22	0,22
2502134	MALVASIA DI CASORZO N.	-	-	-	-	-	0,02	0,02
2502136	MALVASIA DI SARDEGNA B.	-	-	-	-	-	0,10	0,10
2502137	MALVASIA DI SCHIERANO N.	-	0,01	-	0,31	0,07	2,72	3,11
2502128	MALVASIA N.	0,02	-	0,03	0,41	-	0,38	0,84
2502139	MALVASIA NERA DI BASILICATA N.	-	-	-	0,13	-	-	0,13
2502140	MALVASIA NERA DI BRINDISI N.	-	-	-	0,08	-	0,42	0,50
2502318	MALVASIA ROSA Rs.	-	-	-	-	-	1,39	1,39
2502299	MANZONI BIANCO B.	4,84	3,09	2,93	8,13	24,98	85,53	129,50
2502144	MARZEMINO N.	-	-	0,05	-	-	-	0,05
2502146	MERLOT N.	0,01	0,19	-	0,21	0,20	1,90	2,51
2502150	MONTEPULCIANO N.	-	-	-	-	-	0,17	0,17
2502119	MONTERICCO N.	-	-	-	-	0,31	0,30	0,61
2502307	MOSCATELLO SELVATICO B.	-	-	-	-	-	0,07	0,07
2502153	MOSCATO BIANCO B.	0,06	-	0,60	9,41	0,27	3,02	13,36
2502154	MOSCATO GIALLO B.	-	-	-	-	-	0,10	0,10
2502155	MOSCATO NERO DI ACQUI N.	-	-	-	-	0,12	-	0,12
2502156	MOSCATO ROSA Rs.	-	-	-	-	-	0,03	0,03
2502157	MOSTOSA B.	-	-	0,03	-	-	0,05	0,08
2502158	MÜLLER THURGAU B.	-	0,10	-	-	-	0,20	0,30
2502159	NASCO B.	-	-	-	0,05	-	-	0,05
2502282	NEBBIERA N.	-	-	-	-	-	0,02	0,02
2502160	NEBBIOLO N.	0,14	0,43	0,18	2,80	12,49	57,40	73,44
2502161	NEGRARA N.	-	-	-	-	-	0,05	0,05
2502162	NEGRETTO N.	-	-	-	0,08	-	0,24	0,32
2502163	NEGRO AMARO N.	-	-	-	-	0,02	0,15	0,17
2502354	NER D'ALA N.	-	-	-	-	-	0,13	0,13
2502166	NERETTA CUNEESE N.	0,43	0,07	1,91	3,53	8,42	26,80	41,16
2502167	NERETTO DI BAIRÒ N.	0,33	-	0,47	2,80	4,80	21,02	29,42
2502168	NERO BUONO N.	-	-	-	-	-	0,55	0,55
2502169	NEYRET N.	-	-	0,22	0,04	1,04	4,24	5,54
2502173	NOSIOLA B.	-	-	-	-	0,12	-	0,12
2502177	ORTRUGO B.	-	-	-	-	-	0,65	0,65
2502309	PELAVERGA N.	-	-	0,02	-	-	1,26	1,28
2502186	PETIT ROUGE N.	-	-	-	-	-	0,04	0,04
2502187	PICCOLA NERA N.	-	-	-	-	-	0,30	0,30
2502188	PICCOLIT B.	-	-	-	-	-	0,21	0,21
2502190	PIGATO B.	-	-	-	-	-	0,09	0,09
2502191	PIGNOLA N.	-	-	-	-	-	0,15	0,15
2502300	PIGNOLETTA B.	0,43	0,06	0,57	1,58	2,60	7,26	12,50
2502193	PINOT BIANCO B.	0,04	0,03	-	0,04	0,13	0,05	0,29
2502194	PINOT GRIGIO G.	-	-	-	-	0,15	-	0,15
2502195	PINOT NERO N.	0,12	0,01	-	0,98	0,17	0,54	1,82
2502196	PLASSA N.	-	0,15	-	0,12	0,20	1,25	1,72
2502197	POLLERA NERA N.	-	-	-	-	-	0,02	0,02
2502198	PORTOGHESE N.	0,10	-	-	-	-	0,10	0,20
2502199	PRIMITIVO N.	-	-	-	-	-	0,48	0,48
2502200	PROSECCO B.	-	-	-	-	-	0,09	0,09
2502341	REGINA B.	-	-	-	0,01	-	0,34	0,35
2502342	REGINA DEI VIGNETI B.	-	-	-	-	-	0,02	0,02
2502210	RIESLING B.	-	-	0,01	-	-	0,07	0,08
2502209	RIESLING ITALICO B.	-	0,09	-	-	-	-	0,09

Tavola 2.16 - Aziende con vite e relativa superficie investita per natura della produzione, età delle viti e tipo di vitigno
(superficie in ettari) - **SUPERFICIE**

NATURA DELLE PRODUZIONI VITIGNI	ETÀ DELLE VITI (anni)						Totale
	Meno di 3	3 -- 6	6 -- 10	10 -- 20	20 -- 30	30 ed oltre	
2502217 SAGRANTINO N.	-	-	-	-	-	0,03	0,03
2502218 SANGIOVESE N.	-	-	0,27	0,02	0,29	0,52	1,10
2502219 SAN GIUSEPPE NERO N.	0,09	-	-	0,69	0,04	5,09	5,91
2502289 SCHIAVA GROSSA N.	-	-	-	-	0,04	0,16	0,20
2502224 SCHIAVA N.	-	-	-	0,03	-	0,06	0,09
2502288 S. MICHELE N.	-	-	-	-	-	1,98	1,98
2502229 SUSUMANIELLO N.	-	-	-	0,14	0,27	0,08	0,49
2502235 TOCAI FRIULANO B.	-	-	0,06	0,02	0,16	0,95	1,19
2502236 TOCAI ROSSO N.	-	0,02	0,01	-	0,05	-	0,08
2502238 TRAMINER AROMATICO Rs.	0,10	0,30	0,32	0,42	-	-	1,14
2502239 TREBBIANO DI SOAVE B.	-	-	-	-	-	0,01	0,01
2502240 TREBBIANO GIALLO B.	-	-	-	-	-	0,07	0,07
2502244 TREBBIANO TOSCANO B.	-	-	-	-	0,07	1,40	1,47
2502600 UVA DI ALTRO COLORE	0,39	0,30	0,01	1,52	2,51	16,22	20,95
2502599 UVA DI COLORE NERO	0,30	2,23	1,31	2,17	10,38	101,40	117,79
2502248 UVA RARA N.	-	-	-	-	0,06	0,04	0,10
2502297 VERDUSCHIA B.	-	-	-	-	-	0,27	0,27
2502258 VERMENTINO B.	-	-	-	0,02	-	-	0,02
2502259 VERMENTINO NERO N.	-	-	-	-	-	0,02	0,02
2502260 VERNACCIA DI ORISTANO B.	-	0,02	-	0,04	0,05	1,05	1,16
2502261 VERNACCIA DI SAN GIMIGNANO B.	-	-	-	-	-	0,37	0,37
2502262 VERNACCIA NERA N.	-	-	-	0,13	0,04	2,97	3,14
2503999 UVA DA TAVOLA	0,46	0,33	0,66	6,83	1,93	11,25	21,46
2503507 CARDINAL N.	-	0,10	0,26	0,01	0,10	0,31	0,78
2503512 EMPEROR N.	-	-	-	-	-	0,01	0,01
2503514 ITALIA B.	-	-	-	0,12	0,01	0,74	0,87
2503515 LATTUARIO NERO N.	-	-	-	0,45	0,04	0,81	1,30
2503547 MATILDE B.	-	-	-	0,05	0,03	0,73	0,81
2503517 MOSCATO D'AMBURGO N.	-	0,15	-	0,07	0,26	1,53	2,01
2503518 MOSCATO DI TERRACINA B.	-	-	-	-	-	0,21	0,21
2503527 REGINA B.	-	0,03	-	0,09	-	0,14	0,26
2503528 REGINA DEI VIGNETI B.	-	0,05	-	0,21	0,02	0,03	0,31
2503500 UVA DI ALTRO COLORE	0,20	-	-	1,23	0,07	3,37	4,87
2503499 UVA DI COLORE NERO	0,26	-	0,40	4,60	1,40	3,37	10,03

Tavola 2.17 - Aziende con arboricoltura da legno e/o boschi e relativa superficie per classe di superficie totale e zona altimetrica (superficie in ettari) - TOTALE

COLTURE BOSCHIVE	CLASSI DI SUPERFICIE TOTALE								Totale
	Meno di 1	1 -- 2	2 -- 5	5 -- 10	10 -- 20	20 -- 50	50 -- 100	100 ed oltre	
AZIENDE									
COLTURE BOSCHIVE									
ARBORICOLTURA DA LEGNO	413	469	749	518	403	284	69	38	2.943
Pioppeti	378	420	696	470	378	268	66	33	2.709
Altra arboricoltura da legno	40	63	76	66	38	22	5	9	319
BOSCHI	2.795	2.860	4.169	2.363	1.299	752	221	210	14.669
Fustaie	96	185	341	253	136	90	42	90	1.233
Conifere	18	29	60	60	32	23	11	50	283
Latifoglie	28	65	132	114	54	41	21	21	476
Miste di conifere e latifoglie	54	95	156	97	62	33	15	43	555
Cedui	2.720	2.726	3.953	2.223	1.224	690	189	165	13.890
Semplici	1.672	1.645	2.335	1.221	667	391	101	79	8.111
Composti	1.066	1.123	1.690	1.062	589	317	95	98	6.040
ALTRE SUPERFICI FORESTALI									
SUPERFICI BOSCADE A TURNO BREVE	333	310	506	330	289	180	36	23	2.007
Alberi di Natale	-	-	3	4	2	-	-	1	10
Produzione di energia	127	91	153	101	76	41	9	6	604
Produzione per l'industria	219	234	378	245	224	144	29	17	1.490
SUPERFICIE INVESTITA									
COLTURE BOSCHIVE									
ARBORICOLTURA DA LEGNO	151,96	317,70	826,50	855,14	1.098,11	1.439,11	563,07	1.970,05	7.221,64
Pioppeti	141,76	285,35	774,62	757,47	1.000,88	1.342,04	551,26	1.752,48	6.605,86
Altra arboricoltura da legno	10,20	32,35	51,88	97,67	97,23	97,07	11,81	217,57	615,78
BOSCHI	875,05	1.976,08	5.379,61	5.087,38	3.633,21	2.740,22	1.738,76	46.366,83	67.797,14
Fustaie	23,96	95,48	349,10	450,92	350,39	238,56	242,23	26.803,30	28.553,94
Conifere	3,14	12,88	46,27	70,36	61,91	70,67	71,20	18.547,26	18.883,69
Latifoglie	7,20	28,95	125,04	190,63	115,09	107,67	110,31	1.077,18	1.762,07
Miste di conifere e latifoglie	13,62	53,65	177,79	189,93	173,39	60,22	60,72	7.178,86	7.908,18
Cedui	851,09	1.880,60	5.030,51	4.636,46	3.282,82	2.501,66	1.496,53	19.563,53	39.243,20
Semplici	512,71	1.088,14	2.920,68	2.480,53	1.668,17	1.318,45	646,30	8.968,44	19.603,42
Composti	338,38	792,46	2.109,83	2.155,93	1.614,65	1.183,21	850,23	10.595,09	19.639,78
ALTRE SUPERFICI FORESTALI									
SUPERFICI BOSCADE A TURNO BREVE	110,23	230,42	604,14	587,08	859,64	845,01	242,38	1.322,49	4.801,39
Alberi di Natale	-	-	1,38	2,95	0,76	-	-	150,00	155,09
Produzione di energia	35,84	56,52	140,81	156,78	182,30	123,26	5,23	211,74	912,48
Produzione per l'industria	74,39	173,90	461,95	427,35	676,58	721,75	237,15	960,75	3.733,82

Tavola 2.17 segue - Aziende con arboricoltura da legno e/o boschi e relativa superficie per classe di superficie totale e zona altimetrica (superficie in ettari) - MONTAGNA

CULTURE BOSCHIVE	CLASSI DI SUPERFICIE TOTALE								Totale
	Meno di 1	1 -- 2	2 -- 5	5 -- 10	10 -- 20	20 -- 50	50 -- 100	100 ed oltre	
AZIENDE									
CULTURE BOSCHIVE									
ARBORICOLTURA DA LEGNO	14	25	14	5	7	1	3	3	72
Pioppeti	12	23	11	2	4	1	1	1	55
Altra arboricoltura da legno	2	3	4	3	3	-	2	2	19
BOSCHI	571	661	1.036	637	284	135	55	146	3.525
Fustaie	25	46	141	140	67	46	21	83	569
<i>Conifere</i>	7	8	24	35	16	13	5	47	155
<i>Latifoglie</i>	12	25	75	76	32	21	10	16	267
<i>Miste di conifere e latifoglie</i>	6	14	44	38	24	16	8	42	192
Cedui	552	623	955	571	253	106	39	104	3.203
<i>Semplici</i>	280	282	446	243	118	47	12	48	1.476
<i>Composti</i>	274	344	528	345	148	68	31	65	1.803
ALTRE SUPERFICI FORESTALI									
SUPERFICI BOSCADE A TURNO BREVE	14	29	19	9	4	-	-	2	77
Alberi di Natale	-	-	1	-	1	-	-	1	3
Produzione di energia	7	11	13	7	2	-	-	-	40
Produzione per l'industria	7	18	5	2	1	-	-	1	34
SUPERFICIE INVESTITA									
CULTURE BOSCHIVE									
ARBORICOLTURA DA LEGNO	3,84	10,33	10,32	8,15	9,64	1,00	1,28	2,77	47,33
Pioppeti	3,64	9,07	8,79	1,48	6,36	1,00	1,13	1,38	32,85
Altra arboricoltura da legno	0,20	1,26	1,53	6,67	3,28	-	0,15	1,39	14,48
BOSCHI	192,53	482,88	1.571,61	1.783,50	1.233,27	818,53	557,10	40.449,40	47.088,82
Fustaie	6,05	22,95	128,09	259,83	190,43	126,13	135,70	26.259,33	27.128,51
<i>Conifere</i>	0,74	3,44	14,55	47,89	37,81	24,18	61,27	18.211,77	18.401,65
<i>Latifoglie</i>	3,57	14,51	77,41	147,59	72,14	71,49	24,24	903,41	1.314,36
<i>Miste di conifere e latifoglie</i>	1,74	5,00	36,13	64,35	80,48	30,46	50,19	7.144,15	7.412,50
Cedui	186,48	459,93	1.443,52	1.523,67	1.042,84	692,40	421,40	14.190,07	19.960,31
<i>Semplici</i>	80,84	198,85	681,67	632,98	495,61	357,68	92,59	7.361,80	9.902,02
<i>Composti</i>	105,64	261,08	761,85	890,69	547,23	334,72	328,81	6.828,27	10.058,29
ALTRE SUPERFICI FORESTALI									
SUPERFICI BOSCADE A TURNO BREVE	2,31	6,21	4,54	1,52	5,65	-	-	151,38	171,61
Alberi di Natale	-	-	0,14	-	0,38	-	-	150,00	150,52
Produzione di energia	0,51	0,55	2,19	0,62	0,18	-	-	-	4,05
Produzione per l'industria	1,80	5,66	2,21	0,90	5,09	-	-	1,38	17,04

Tavola 2.17 segue - Aziende con arboricoltura da legno e/o boschi e relativa superficie per classe di superficie totale e zona altimetrica (superficie in ettari) - COLLINA

CULTURE BOSCHIVE	CLASSI DI SUPERFICIE TOTALE								Totale
	Meno di 1	1 -- 2	2 -- 5	5 -- 10	10 -- 20	20 -- 50	50 -- 100	100 ed oltre	
AZIENDE									
CULTURE BOSCHIVE									
ARBORICOLTURA DA LEGNO	105	190	327	237	140	76	18	16	1.109
Pioppeti	89	160	292	215	126	70	18	15	985
Altra arboricoltura da legno	16	36	50	35	23	8	2	2	172
BOSCHI	1.509	1.801	2.495	1.272	623	277	62	39	8.078
Fustaie	51	101	152	70	39	19	3	4	439
Conifere	5	13	27	13	9	7	2	1	77
Latifoglie	10	18	39	17	10	6	1	2	103
Miste di conifere e latifoglie	39	71	89	46	24	9	2	1	281
Cedui	1.468	1.729	2.392	1.223	600	266	62	37	7.777
Semplici	967	1.123	1.485	716	313	160	33	22	4.819
Composti	514	640	947	544	296	113	31	16	3.101
ALTRE SUPERFICI FORESTALI									
SUPERFICI BOSCADE A TURNO BREVE	97	120	191	130	96	43	7	12	696
Alberi di Natale	-	-	-	3	-	-	-	-	3
Produzione di energia	47	51	73	53	39	13	1	4	281
Produzione per l'industria	51	77	129	84	61	30	6	9	447
SUPERFICIE INVESTITA									
CULTURE BOSCHIVE									
ARBORICOLTURA DA LEGNO	22,98	85,01	211,33	285,12	322,67	337,51	231,55	588,06	2.084,23
Pioppeti	20,19	71,52	180,98	240,04	249,71	322,92	220,10	543,31	1.848,77
Altra arboricoltura da legno	2,79	13,49	30,35	45,08	72,96	14,59	11,45	44,75	235,46
BOSCHI	463,11	1.240,72	3.272,56	2.832,61	1.962,49	1.348,39	838,58	2.413,20	14.371,66
Fustaie	13,60	56,89	178,64	139,91	97,23	70,44	3,62	253,61	813,94
Conifere	1,15	5,11	23,06	11,71	15,72	32,35	2,47	152,89	244,46
Latifoglie	2,74	6,76	36,06	25,58	9,71	14,33	0,10	66,01	161,29
Miste di conifere e latifoglie	9,71	45,02	119,52	102,62	71,80	23,76	1,05	34,71	408,19
Cedui	449,51	1.183,83	3.093,92	2.692,70	1.865,26	1.277,95	834,96	2.159,59	13.557,72
Semplici	292,95	749,08	1.928,98	1.613,45	927,96	678,91	430,27	1.441,34	8.062,94
Composti	156,56	434,75	1.164,94	1.079,25	937,30	599,04	404,69	718,25	5.494,78
ALTRE SUPERFICI FORESTALI									
SUPERFICI BOSCADE A TURNO BREVE	21,43	73,65	174,94	226,92	276,69	205,49	66,01	491,28	1.536,41
Alberi di Natale	-	-	-	2,65	-	-	-	-	2,65
Produzione di energia	10,67	33,07	82,18	112,54	147,79	74,78	1,19	99,28	561,50
Produzione per l'industria	10,76	40,58	92,76	111,73	128,90	130,71	64,82	392,00	972,20

Tavola 2.17 segue - Aziende con arboricoltura da legno e/o boschi e relativa superficie per classe di superficie totale e zona altimetrica (superficie in ettari) - PIANURA

CULTURE BOSCHIVE	CLASSI DI SUPERFICIE TOTALE								Totale
	Meno di 1	1 -- 2	2 -- 5	5 -- 10	10 -- 20	20 -- 50	50 -- 100	100 ed oltre	
AZIENDE									
CULTURE BOSCHIVE									
ARBORICOLTURA DA LEGNO	294	254	408	276	256	207	48	19	1.762
Pioppeti	277	237	393	253	248	197	47	17	1.669
Altra arboricoltura da legno	22	24	22	28	12	14	1	5	128
BOSCHI	715	398	638	454	392	340	104	25	3.066
Fustaie	20	38	48	43	30	25	18	3	225
<i>Conifere</i>	6	8	9	12	7	3	4	2	51
<i>Latifoglie</i>	6	22	18	21	12	14	10	3	106
<i>Miste di conifere e latifoglie</i>	9	10	23	13	14	8	5	-	82
Cedui	700	374	606	429	371	318	88	24	2.910
<i>Semplici</i>	425	240	404	262	236	184	56	9	1.816
<i>Composti</i>	278	139	215	173	145	136	33	17	1.136
ALTRE SUPERFICI FORESTALI									
SUPERFICI BOSCADE A TURNO BREVE	222	161	296	191	189	137	29	9	1.234
Alberi di Natale	-	-	2	1	1	-	-	-	4
Produzione di energia	73	29	67	41	35	28	8	2	283
Produzione per l'industria	161	139	244	159	162	114	23	7	1.009
SUPERFICIE INVESTITA									
CULTURE BOSCHIVE									
ARBORICOLTURA DA LEGNO	125,14	222,36	604,85	561,87	765,80	1.100,60	330,24	1.379,22	5.090,08
Pioppeti	117,93	204,76	584,85	515,95	744,81	1.018,12	330,03	1.207,79	4.724,24
Altra arboricoltura da legno	7,21	17,60	20,00	45,92	20,99	82,48	0,21	171,43	365,84
BOSCHI	219,41	252,48	535,44	471,27	437,45	573,30	343,08	3.504,23	6.336,66
Fustaie	4,31	15,64	42,37	51,18	62,73	41,99	102,91	290,36	611,49
<i>Conifere</i>	1,25	4,33	8,66	10,76	8,38	14,14	7,46	182,60	237,58
<i>Latifoglie</i>	0,89	7,68	11,57	17,46	33,24	21,85	85,97	107,76	286,42
<i>Miste di conifere e latifoglie</i>	2,17	3,63	22,14	22,96	21,11	6,00	9,48	-	87,49
Cedui	215,10	236,84	493,07	420,09	374,72	531,31	240,17	3.213,87	5.725,17
<i>Semplici</i>	138,92	140,21	310,03	234,10	244,60	281,86	123,44	165,30	1.638,46
<i>Composti</i>	76,18	96,63	183,04	185,99	130,12	249,45	116,73	3.048,57	4.086,71
ALTRE SUPERFICI FORESTALI									
SUPERFICI BOSCADE A TURNO BREVE	86,49	150,56	424,66	358,64	577,30	639,52	176,37	679,83	3.093,37
Alberi di Natale	-	-	1,24	0,30	0,38	-	-	-	1,92
Produzione di energia	24,66	22,90	56,44	43,62	34,33	48,48	4,04	112,46	346,93
Produzione per l'industria	61,83	127,66	366,98	314,72	542,59	591,04	172,33	567,37	2.744,52

Tavola 2.18 - Aziende che attuano la gestione dei boschi per tipo di intervento e forma giuridica

FORME GIURIDICHE	Totale aziende con interventi boschivi	TIPI DI INTERVENTO						
		MANUTENZIONE E/O RIPULITURA				Taglio periodico	Migliora- mento	Altri interventi
		Strade	Fasce parafuoco	Sottobosco	Altro			
INTERVENTO DI MANODOPERA AZIENDALE								
FORME GIURIDICHE								
Azienda individuale	12.180	1.537	285	5.036	108	10.508	186	188
Comunanza o affittanza collettiva	12	2	-	2	-	11	1	-
Società di persone e di capitali	182	22	8	97	5	137	9	11
<i>Semplice</i>	155	15	7	82	4	119	7	10
<i>In nome collettivo</i>	2	-	-	-	-	2	-	-
<i>A responsabilità limitata</i>	11	4	-	7	1	8	1	-
<i>In accomandita semplice</i>	6	2	-	3	-	4	1	1
<i>In accomandita per azioni</i>	1	-	-	1	-	-	-	-
<i>Per azioni</i>	2	1	1	1	-	1	-	-
<i>Altro tipo</i>	5	-	-	3	-	3	-	-
Società cooperativa	8	1	-	2	-	6	2	-
Associazione di produttori	-	-	-	-	-	-	-	-
Ente pubblico	60	35	10	13	2	31	5	2
<i>Stato</i>	-	-	-	-	-	-	-	-
<i>Regione</i>	1	1	1	-	-	-	-	-
<i>Provincia</i>	-	-	-	-	-	-	-	-
<i>Comune</i>	52	32	7	12	2	26	5	2
<i>Comunità Montana</i>	-	-	-	-	-	-	-	-
<i>Altro</i>	7	2	2	1	-	5	-	-
Altra forma giuridica	22	5	1	3	-	19	1	-
<i>Consorzio</i>	13	2	1	-	-	12	-	-
<i>Altro tipo forma giuridica</i>	9	3	-	3	-	7	1	-
TOTALE	12.464	1.602	304	5.153	115	10.712	204	201
INTERVENTO DI IMPRESA ESTERNA								
FORME GIURIDICHE								
Azienda individuale	703	80	14	151	15	584	15	15
Comunanza o affittanza collettiva	3	-	-	-	-	3	-	-
Società di persone e di capitali	16	3	1	3	1	11	3	3
<i>Semplice</i>	8	3	1	2	1	5	2	3
<i>In nome collettivo</i>	1	-	-	-	-	1	-	-
<i>A responsabilità limitata</i>	5	-	-	-	-	4	1	-
<i>In accomandita semplice</i>	1	-	-	-	-	1	-	-
<i>In accomandita per azioni</i>	-	-	-	-	-	-	-	-
<i>Per azioni</i>	1	-	-	1	-	-	-	-
<i>Altro tipo</i>	-	-	-	-	-	-	-	-
Società cooperativa	-	-	-	-	-	-	-	-
Associazione di produttori	-	-	-	-	-	-	-	-
Ente pubblico	64	32	10	22	4	46	12	3
<i>Stato</i>	1	1	-	-	-	-	-	-
<i>Regione</i>	1	1	-	-	1	-	1	-
<i>Provincia</i>	-	-	-	-	-	-	-	-
<i>Comune</i>	60	30	9	21	3	44	11	3
<i>Comunità Montana</i>	-	-	-	-	-	-	-	-
<i>Altro</i>	2	-	1	1	-	2	-	-
Altra forma giuridica	2	2	-	1	-	1	-	-
<i>Consorzio</i>	1	1	-	-	-	1	-	-
<i>Altro tipo forma giuridica</i>	1	1	-	1	-	-	-	-
TOTALE	788	117	25	177	20	645	30	29

Tavola 2.19 - Aziende che attuano la gestione dei boschi per tipo di intervento, classe di superficie totale, forma di conduzione e zona altimetrica

CLASSI DI SUPERFICIE TOTALE FORME DI CONDUZIONE ZONE ALTIMETRICHE	Totale aziende con interventi boschivi	TIPI DI INTERVENTO						
		MANUTENZIONE E/O RIPULITURA				Taglio periodico	Migliora- mento	Altri interventi
		Strade	Fasce parafuoco	Sottobosco	Altro			
INTERVENTO DI MANODOPERA AZIENDALE								
CLASSI DI SUPERFICIE TOTALE (in ettari)								
Meno di 1 ettaro	2.186	207	42	979	10	1.867	13	18
1 -- 2	2.388	261	58	955	24	2.063	22	23
2 -- 3	1.575	216	37	591	10	1.395	20	15
3 -- 5	1.976	281	53	783	14	1.726	23	37
5 -- 10	2.128	319	36	824	22	1.840	58	51
10 -- 20	1.187	166	27	516	14	992	28	32
20 -- 30	380	52	18	194	9	313	13	11
30 -- 50	332	40	13	171	6	273	8	8
50 -- 100	186	22	8	94	2	158	8	1
100 ed oltre	126	38	12	46	4	85	11	5
TOTALE	12.464	1.602	304	5.153	115	10.712	204	201
FORME DI CONDUZIONE								
Conduzione diretta del coltivatore	12.274	1.545	289	5.088	110	10.587	193	192
Con solo manodopera familiare	12.121	1.525	284	5.004	109	10.473	185	186
Con manodopera familiare prevalente	121	16	4	66	1	92	7	5
Con manodopera extrafamiliare prevalente	32	4	1	18	-	22	1	1
Conduzione con salariati	184	56	15	65	5	119	11	9
Conduzione a colonia parziaria appoderata	-	-	-	-	-	-	-	-
Altra forma di conduzione	6	1	-	-	-	6	-	-
TOTALE	12.464	1.602	304	5.153	115	10.712	204	201
ZONE ALTIMETRICHE								
Montagna	2.658	245	23	798	16	2.389	69	9
Collina	6.771	911	140	5.010	50	6.141	82	80
Pianura	3.035	446	141	1.850	49	2.182	53	112
TOTALE	12.464	1.602	304	5.153	115	10.712	204	201
INTERVENTO DI IMPRESA ESTERNA								
CLASSI DI SUPERFICIE TOTALE (in ettari)								
Meno di 1 ettaro	180	10	1	54	3	151	3	3
1 -- 2	135	15	3	25	2	115	2	3
2 -- 3	107	10	1	17	2	85	1	2
3 -- 5	110	16	2	26	2	92	4	1
5 -- 10	109	15	4	15	2	89	3	6
10 -- 20	54	8	2	12	3	43	-	1
20 -- 30	13	3	2	1	1	10	-	1
30 -- 50	14	5	2	5	1	12	2	-
50 -- 100	10	5	2	3	1	8	2	-
100 ed oltre	56	30	6	19	3	40	13	4
TOTALE	788	117	25	177	20	645	30	21
FORME DI CONDUZIONE								
Conduzione diretta del coltivatore	660	73	13	124	15	558	13	13
Con solo manodopera familiare	624	66	12	115	15	527	11	12
Con manodopera familiare prevalente	30	7	1	4	-	25	2	1
Con manodopera extrafamiliare prevalente	6	-	-	5	-	6	-	-
Conduzione con salariati	126	43	12	53	5	85	17	8
Conduzione a colonia parziaria appoderata	2	1	-	-	-	2	-	-
Altra forma di conduzione	-	-	-	-	-	-	-	-
TOTALE	788	117	25	177	20	645	30	21
ZONE ALTIMETRICHE								
Montagna	130	39	3	19	4	102	8	3
Collina	462	53	16	62	10	416	12	2
Pianura	196	25	6	96	6	127	10	16
TOTALE	788	117	25	177	20	645	30	21

Tavola 2.20 - Aziende con superficie irrigabile per classe di superficie irrigabile, classe di superficie totale, classe di superficie agricola utilizzata (SAU) e zona altimetrica (superficie in ettari)

CLASSI DI SUPERFICIE TOTALE		CLASSI DI SUPERFICIE IRRIGABILE								Totale
CLASSI DI SAU ZONE ALTIMETRICHE	Meno di 1	1 -- 2	2 -- 5	5 -- 10	10 -- 20	20 -- 50	50--100	100 ed oltre		
AZIENDE										
CLASSI DI SUPERFICIE TOTALE										
Meno di 1 ettaro	1.921	-	-	-	-	-	-	-	1.921	
1 -- 2	1.050	713	-	-	-	-	-	-	1.763	
2 -- 3	510	344	456	-	-	-	-	-	1.310	
3 -- 5	510	301	1.035	-	-	-	-	-	1.846	
5 -- 10	420	235	634	1.170	-	-	-	-	2.459	
10 -- 20	142	90	189	406	1.271	-	-	-	2.098	
20 -- 30	21	10	61	75	221	536	-	-	924	
30 -- 50	15	3	20	45	97	562	-	-	742	
50 -- 100	9	8	9	14	38	101	171	-	350	
100 ed oltre	10	12	13	13	20	18	23	35	144	
TOTALE	4.608	1.716	2.417	1.723	1.647	1.217	194	35	13.557	
CLASSI DI SAU										
Senza superficie	162	72	50	9	6	5	-	-	304	
Meno di 1 ettaro	3.031	66	46	15	3	3	-	-	3.164	
1 -- 2	628	980	44	6	3	1	-	-	1.662	
2 -- 3	248	207	649	6	5	1	-	-	1.116	
3 -- 5	259	184	1.030	29	5	1	-	-	1.508	
5 -- 10	179	130	388	1.266	23	6	1	-	1.993	
10 -- 20	64	48	130	275	1.327	16	-	-	1.860	
20 -- 30	13	10	48	53	137	584	4	-	849	
30 -- 50	10	4	15	40	95	514	4	3	685	
50 -- 100	9	6	7	12	25	69	171	3	302	
100 ed oltre	5	9	10	12	18	17	14	29	114	
TOTALE	4.608	1.716	2.417	1.723	1.647	1.217	194	35	13.557	
ZONE ALTIMETRICHE										
Montagna	1.231	225	162	69	45	20	2	2	1.756	
Collina	1.729	564	653	333	238	126	22	7	3.672	
Pianura	1.648	927	1.602	1.321	1.364	1.071	170	26	8.129	
TOTALE	4.608	1.716	2.417	1.723	1.647	1.217	194	35	13.557	
SUPERFICIE IRRIGABILE										
CLASSI DI SUPERFICIE TOTALE										
Meno di 1 ettaro	629,99	-	-	-	-	-	-	-	629,99	
1 -- 2	457,44	963,64	-	-	-	-	-	-	1.421,08	
2 -- 3	190,55	516,74	1.084,87	-	-	-	-	-	1.792,16	
3 -- 5	200,00	433,96	3.502,98	-	-	-	-	-	4.136,94	
5 -- 10	150,59	327,86	2.231,20	8.066,23	-	-	-	-	10.775,88	
10 -- 20	52,74	124,62	617,83	3.186,94	17.438,91	-	-	-	21.421,04	
20 -- 30	6,53	11,77	200,52	551,86	3.564,99	12.791,15	-	-	17.126,82	
30 -- 50	6,61	4,19	67,26	346,56	1.456,78	19.028,69	-	-	20.910,09	
50 -- 100	3,24	10,79	29,25	110,27	546,86	3.735,13	10.782,19	-	15.217,73	
100 ed oltre	3,88	15,74	46,88	99,98	275,50	545,28	1.644,99	5.620,80	8.253,05	
TOTALE	1.701,57	2.409,31	7.780,79	12.361,84	23.283,04	36.100,25	12.427,18	5.620,80	101.684,78	
CLASSI DI SAU										
Senza superficie	82,61	100,68	153,04	60,66	72,51	166,83	-	-	636,33	
Meno di 1 ettaro	1.030,77	90,61	147,05	99,86	40,36	69,19	-	-	1.477,84	
1 -- 2	266,62	1.370,46	130,74	48,95	39,84	25,61	-	-	1.882,22	
2 -- 3	100,07	300,71	1.595,52	39,57	71,73	22,13	-	-	2.129,73	
3 -- 5	108,55	262,85	3.729,85	176,96	63,92	25,81	-	-	4.367,94	
5 -- 10	76,50	179,81	1.323,44	8.953,25	278,86	163,80	78,37	-	11.054,03	
10 -- 20	21,97	66,70	427,97	2.091,42	18.557,50	399,66	-	-	21.565,22	
20 -- 30	5,39	11,35	162,46	396,85	2.128,09	14.145,92	242,82	-	17.092,88	
30 -- 50	4,92	5,71	53,12	306,40	1.432,65	17.998,50	246,25	402,09	20.449,64	
50 -- 100	3,07	8,16	22,67	97,59	351,66	2.582,52	10.823,15	379,32	14.268,14	
100 ed oltre	1,10	12,27	34,93	90,33	245,92	500,28	1.036,59	4.839,39	6.760,81	
TOTALE	1.701,57	2.409,31	7.780,79	12.361,84	23.283,04	36.100,25	12.427,18	5.620,80	101.684,78	
ZONE ALTIMETRICHE										
Montagna	317,93	301,19	489,62	475,30	615,73	555,24	132,89	781,60	3.669,50	
Collina	632,22	782,05	2.013,69	2.337,08	3.284,62	3.617,09	1.346,01	865,66	14.878,42	
Pianura	751,42	1.326,07	5.277,48	9.549,46	19.382,69	31.927,92	10.948,28	3.973,54	83.136,86	
TOTALE	1.701,57	2.409,31	7.780,79	12.361,84	23.283,04	36.100,25	12.427,18	5.620,80	101.684,78	

Tavola 2.21 - Aziende che praticano l'irrigazione e relativa superficie irrigata per classe di superficie irrigata, classe di superficie totale, classe di superficie agricola utilizzata (SAU) e zona altimetrica (superficie in ettari)

CLASSI DI SUPERFICIE IRRIGATA										Totale
CLASSI DI SUPERFICIE TOTALE	CLASSI DI SUPERFICIE IRRIGATA									
CLASSI DI SAU ZONE ALTIMETRICHE	Meno di 1	1 -- 2	2 -- 5	5 -- 10	10 -- 20	20 -- 50	50 -- 100	100 ed oltre		
AZIENDE										
CLASSI DI SUPERFICIE TOTALE										
Meno di 1 ettaro	1.362	-	-	-	-	-	-	-	1.362	
1 -- 2	918	430	-	-	-	-	-	-	1.348	
2 -- 3	487	290	280	-	-	-	-	-	1.057	
3 -- 5	531	309	699	-	-	-	-	-	1.539	
5 -- 10	455	300	685	688	-	-	-	-	2.128	
10 -- 20	160	110	249	603	791	-	-	-	1.913	
20 -- 30	23	14	72	117	369	267	-	-	862	
30 -- 50	15	10	39	59	147	425	-	-	695	
50 -- 100	9	8	13	14	47	150	88	-	329	
100 ed oltre	7	7	14	12	17	15	24	16	112	
TOTALE	3.967	1.478	2.051	1.493	1.371	857	112	16	11.345	
CLASSI DI SAU										
Senza superficie	74	34	28	4	3	3	-	-	146	
Meno di 1 ettaro	2.219	25	25	8	-	3	-	-	2.280	
1 -- 2	698	631	18	3	2	1	-	-	1.353	
2 -- 3	317	235	404	1	2	1	-	-	960	
3 -- 5	316	247	740	11	2	-	-	-	1.316	
5 -- 10	227	202	535	789	9	2	1	-	1.765	
10 -- 20	79	72	192	513	854	4	-	-	1.714	
20 -- 30	13	12	58	90	319	305	-	-	797	
30 -- 50	13	9	30	51	131	404	2	2	642	
50 -- 100	6	6	10	12	33	124	90	1	282	
100 ed oltre	5	5	11	11	16	10	19	13	90	
TOTALE	3.967	1.478	2.051	1.493	1.371	857	112	16	11.345	
ZONE ALTIMETRICHE										
Montagna	1.025	141	98	32	26	6	1	1	1.330	
Collina	1.430	462	513	281	188	89	11	7	2.981	
Pianura	1.512	875	1.440	1.180	1.157	762	100	8	7.034	
TOTALE	3.967	1.478	2.051	1.493	1.371	857	112	16	11.345	
SUPERFICIE IRRIGATA										
CLASSI DI SUPERFICIE TOTALE										
Meno di 1 ettaro	415,09	-	-	-	-	-	-	-	415,09	
1 -- 2	368,49	579,57	-	-	-	-	-	-	948,06	
2 -- 3	189,76	432,76	659,16	-	-	-	-	-	1.281,68	
3 -- 5	207,22	452,29	2.229,03	-	-	-	-	-	2.888,54	
5 -- 10	164,16	433,38	2.392,70	4.559,10	-	-	-	-	7.549,34	
10 -- 20	62,99	160,74	823,37	4.659,26	10.323,42	-	-	-	16.029,78	
20 -- 30	7,96	20,21	237,75	863,87	5.799,12	6.182,44	-	-	13.111,35	
30 -- 50	6,87	15,35	129,29	449,51	2.151,27	12.944,28	-	-	15.696,57	
50 -- 100	4,21	11,05	40,12	108,05	686,06	5.475,74	5.279,25	-	11.604,48	
100 ed oltre	2,51	8,69	49,64	93,68	233,25	486,07	1.755,10	2.059,28	4.688,22	
TOTALE	1.429,26	2.114,04	6.561,06	10.733,47	19.193,12	25.088,53	7.034,35	2.059,28	74.213,11	
CLASSI DI SAU										
Senza superficie	39,03	49,96	81,65	27,98	34,92	84,60	-	-	318,14	
Meno di 1 ettaro	686,02	35,26	82,15	53,06	-	68,91	-	-	925,40	
1 -- 2	288,53	875,18	53,50	23,88	29,79	25,61	-	-	1.296,49	
2 -- 3	136,24	341,45	986,99	6,70	29,22	21,00	-	-	1.521,60	
3 -- 5	134,77	363,02	2.485,90	70,57	30,37	-	-	-	3.084,63	
5 -- 10	95,90	297,15	1.858,03	5.317,60	108,77	58,13	78,37	-	7.813,95	
10 -- 20	32,66	106,55	645,39	3.989,90	11.272,37	101,52	-	-	16.148,39	
20 -- 30	5,96	17,29	194,72	671,42	5.058,37	7.203,95	-	-	13.151,71	
30 -- 50	6,85	13,68	102,44	391,82	1.926,86	12.634,96	142,84	286,68	15.506,13	
50 -- 100	1,81	7,87	31,47	92,53	481,53	4.562,96	5.397,99	108,92	10.685,08	
100 ed oltre	1,49	6,63	38,82	88,01	220,92	326,89	1.415,15	1.663,68	3.761,59	
TOTALE	1.429,26	2.114,04	6.561,06	10.733,47	19.193,12	25.088,53	7.034,35	2.059,28	74.213,11	
ZONE ALTIMETRICHE										
Montagna	227,30	190,24	313,03	218,38	349,70	159,84	72,89	141,60	1.672,98	
Collina	520,47	643,18	1.557,74	1.981,62	2.579,69	2.577,35	689,21	774,18	11.323,44	
Pianura	681,49	1.280,62	4.690,29	8.533,47	16.263,73	22.351,34	6.272,25	1.143,50	61.216,69	
TOTALE	1.429,26	2.114,04	6.561,06	10.733,47	19.193,12	25.088,53	7.034,35	2.059,28	74.213,11	

Tavola 2.22 - Aziende per principali coltivazioni irrigate e relativa superficie irrigata per classe di superficie agricola utilizzata (SAU), classe di superficie irrigata e zona altimetrica (superficie in ettari)

CLASSI DI SAU CLASSI DI SUPERFICIE IRRIGATA ZONE ALTIMETRICHE	COLTIVAZIONI IRRIGATE											
	Frumento	Granoturco da granello	Patata	Barbabie- tola da zucchero	Girasole	Soia	Ortive	Foraggiere avvicen- date	Vite	Agrumi	Fruttiferi	Altre coltivazioni
AZIENDE												
CLASSI DI SAU												
Senza superficie	-	-	-	-	-	-	-	-	-	-	-	146
Meno di 1 ettaro	32	435	157	-	-	8	211	41	155	-	408	1.332
1 -- 2	41	465	75	-	-	41	174	35	47	-	178	770
2 -- 3	54	438	41	-	2	38	115	35	18	-	124	492
3 -- 5	95	746	53	-	1	78	159	76	26	-	142	642
5 -- 10	161	1.202	55	1	1	129	193	205	21	-	153	847
10 -- 20	147	1.377	30	1	1	159	151	406	16	-	91	833
20 -- 30	79	673	9	4	2	106	47	291	3	-	23	441
30 -- 50	53	551	7	9	3	101	26	230	3	-	11	345
50 -- 100	32	240	4	7	2	47	13	92	1	-	7	155
100 ed oltre	3	53	3	5	1	19	2	23	-	-	1	63
TOTALE	697	6.180	434	27	13	726	1.091	1.434	290	-	1.138	6.066
CLASSI DI SUPERFICIE IRRIGATA												
Meno di 1 ettaro	246	1.303	417	-	2	171	732	254	284	-	794	3.083
1 -- 2	171	917	11	3	2	176	213	203	5	-	133	917
2 -- 5	196	1.587	5	10	5	219	126	341	1	-	132	1.003
5 -- 10	62	1.168	1	7	3	96	15	303	-	-	54	606
10 -- 20	19	826	-	6	1	48	3	254	-	-	21	350
20 -- 50	3	338	-	1	-	14	2	77	-	-	3	97
50 -- 100	-	39	-	-	-	2	-	1	-	-	1	8
100 ed oltre	-	2	-	-	-	-	-	1	-	-	-	2
TOTALE	697	6.180	434	27	13	726	1.091	1.434	290	-	1.138	6.066
ZONE ALTIMETRICHE												
Montagna	23	90	251	-	-	1	31	31	165	-	189	991
Collina	174	1.137	96	6	4	77	328	238	51	-	537	1.706
Pianura	500	4.953	87	21	9	648	732	1.165	74	-	412	3.369
TOTALE	697	6.180	434	27	13	726	1.091	1.434	290	-	1.138	6.066
SUPERFICIE IRRIGATA												
CLASSI DI SAU												
Senza superficie	-	-	-	-	-	-	-	-	-	-	-	318,14
Meno di 1 ettaro	8,57	164,60	12,14	-	-	2,65	60,50	12,32	20,57	-	85,78	558,27
1 -- 2	26,33	407,81	8,15	-	-	33,38	115,86	21,71	12,83	-	99,21	571,21
2 -- 3	48,09	595,37	7,05	-	0,85	40,86	102,01	34,00	3,36	-	129,06	560,95
3 -- 5	107,63	1.505,83	12,01	-	1,27	108,86	169,67	89,96	5,15	-	214,99	869,26
5 -- 10	277,18	4.091,78	10,35	3,54	2,45	289,91	230,91	444,57	6,17	-	428,02	2.029,07
10 -- 20	416,68	8.976,62	21,41	1,91	6,41	517,01	264,85	1.997,56	6,52	-	401,66	3.537,76
20 -- 30	307,35	6.914,36	7,54	12,46	4,87	471,98	86,76	2.309,61	0,23	-	104,18	2.932,37
30 -- 50	284,07	8.496,21	7,34	46,56	15,99	568,88	43,01	2.762,45	0,63	-	82,09	3.198,90
50 -- 100	231,76	6.094,43	0,62	50,32	9,55	413,97	74,75	1.497,99	0,03	-	65,43	2.246,23
100 ed oltre	15,11	1.803,58	1,12	91,36	13,28	443,00	0,27	353,95	-	-	1,18	1.038,74
TOTALE	1.722,77	39.050,59	87,73	206,15	54,67	2.890,50	1.148,59	9.524,12	55,49	-	1.611,60	17.860,90
CLASSI DI SUPERFICIE IRRIGATA												
Meno di 1 ettaro	128,74	652,42	53,17	-	0,85	102,21	269,47	124,69	45,90	-	224,52	950,78
1 -- 2	239,99	1.323,42	12,68	5,71	2,60	254,67	289,16	293,21	6,59	-	184,52	1.290,32
2 -- 5	605,72	5.166,18	15,31	29,74	17,84	693,29	376,49	1.133,29	3,00	-	414,94	3.193,57
5 -- 10	422,92	8.333,89	6,57	56,13	20,10	648,94	94,30	2.153,51	-	-	373,21	4.211,28
10 -- 20	251,57	11.255,56	-	85,72	13,28	625,89	42,93	3.528,85	-	-	263,08	4.784,93
20 -- 50	73,83	9.592,66	-	28,85	-	447,11	76,24	2.109,48	-	-	90,66	2.595,62
50 -- 100	-	2.500,64	-	-	-	118,39	-	51,09	-	-	60,67	556,65
100 ed oltre	-	225,82	-	-	-	-	-	130,00	-	-	-	277,75
TOTALE	1.722,77	39.050,59	87,73	206,15	54,67	2.890,50	1.148,59	9.524,12	55,49	-	1.611,60	17.860,90
ZONE ALTIMETRICHE												
Montagna	26,16	97,43	39,21	-	-	3,43	8,23	64,98	23,31	-	51,83	1.358,40
Collina	359,03	4.422,91	11,59	54,15	20,54	377,73	292,95	1.169,37	9,99	-	798,25	3.806,93
Pianura	1.337,58	34.530,25	36,93	152,00	34,13	2.509,34	847,41	8.289,77	22,19	-	761,52	12.695,57
TOTALE	1.722,77	39.050,59	87,73	206,15	54,67	2.890,50	1.148,59	9.524,12	55,49	-	1.611,60	17.860,90

Tavola 2.23 - Aziende che praticano l'irrigazione per tipo di approvvigionamento dell'acqua irrigua, classe di superficie totale e classe di superficie agricola utilizzata (SAU)

CLASSI DI SUPERFICIE TOTALE CLASSI DI SAU	TIPI DI APPROVVIGIONAMENTO							GESTIONE DELL'ACQUA IRRIGUA			
	Totale	Da corsi d'acqua superficiali	Da laghi naturali e laghetti artificiali	Da acquedotto	Da acque sotterranee	Diretto da impianto di depurazione	Raccolta acque pluviali	Autonoma	Da consorzi di irrigazione e di bonifica	Da altre aziende agricole	In altra forma
CLASSI DI SUPERFICIE TOTALE (in ettari)											
Meno di 1 ettaro	1.362	893	15	143	360	2	80	458	668	58	235
1 -- 2	1.348	915	29	120	366	2	77	430	695	73	247
2 -- 3	1.057	752	34	70	322	3	35	348	563	59	186
3 -- 5	1.539	1.126	41	102	475	-	33	496	830	130	263
5 -- 10	2.128	1.514	84	109	814	1	49	770	1.201	218	327
10 -- 20	1.913	1.329	63	66	981	3	9	846	1.121	303	256
20 -- 30	862	583	36	23	475	-	8	448	537	153	90
30 -- 50	695	471	38	17	395	-	6	383	400	112	84
50 -- 100	329	240	24	3	163	1	2	161	200	38	32
100 ed oltre	112	90	9	6	40	-	1	55	57	3	20
TOTALE	11.345	7.913	373	659	4.391	12	300	4.395	6.272	1.147	1.740
CLASSI DI SAU (in ettari)											
Senza superficie	146	105	-	2	49	-	1	31	95	15	18
Meno di 1 ettaro	2.280	1.488	66	263	537	5	150	779	1.131	87	392
1 -- 2	1.353	937	32	112	400	2	57	457	660	81	272
2 -- 3	960	713	28	50	304	-	22	347	498	67	150
3 -- 5	1.316	967	33	72	455	-	32	448	727	122	222
5 -- 10	1.765	1.265	58	68	743	1	23	613	1.032	205	281
10 -- 20	1.714	1.178	55	51	926	4	2	776	1.035	288	202
20 -- 30	797	539	36	19	439	-	6	411	496	145	82
30 -- 50	642	438	41	14	358	-	4	349	377	100	77
50 -- 100	282	205	20	3	150	-	2	141	171	35	28
100 ed oltre	90	78	4	5	30	-	1	43	50	2	16
TOTALE	11.345	7.913	373	659	4.391	12	300	4.395	6.272	1.147	1.740

Tavola 2.24 - Aziende che praticano l'irrigazione per tipo di approvvigionamento dell'acqua irrigua, forma di conduzione e zona altimetrica

FORME DI CONDUZIONE ZONE ALTIMETRICHE	TIPI DI APPROVVIGIONAMENTO							GESTIONE DELL'ACQUA IRRIGUA			
	Totale	Da corsi d'acqua superficiali	Da laghi naturali e laghetti artificiali	Da acquedotto	Da acque sotter- ranee	Diretto da impianto di depura- zione	Raccolta acque pluviali	Autonoma	Da consorzi di irrigazione e di bonifica	Da altre aziende agricole	In altra forma
FORME DI CONDUZIONE											
Conduzione diretta del coltivatore	11.074	7.777	361	646	4.228	11	295	4.277	6.142	1.105	1.703
<i>Con solo manodopera familiare</i>	<i>10.788</i>	<i>7.609</i>	<i>339</i>	<i>609</i>	<i>4.088</i>	<i>10</i>	<i>281</i>	<i>4.127</i>	<i>6.017</i>	<i>1.096</i>	<i>1.649</i>
<i>Con manodopera familiare prevalente</i>	<i>233</i>	<i>139</i>	<i>19</i>	<i>33</i>	<i>114</i>	<i>1</i>	<i>13</i>	<i>128</i>	<i>104</i>	<i>6</i>	<i>40</i>
<i>Con manodopera extrafamiliare prevalente</i>	<i>53</i>	<i>29</i>	<i>3</i>	<i>4</i>	<i>26</i>	<i>-</i>	<i>1</i>	<i>22</i>	<i>21</i>	<i>3</i>	<i>14</i>
Conduzione con salariati	263	132	12	12	160	1	5	118	127	39	34
Conduzione a colonia parziaria appoderata	2	-	-	-	2	-	-	-	-	2	-
Altra forma di conduzione	6	4	-	1	1	-	-	-	3	1	3
TOTALE	11.345	7.913	373	659	4.391	12	300	4.395	6.272	1.147	1.740
ZONE ALTIMETRICHE											
Montagna	1.330	932	2	228	178	2	83	525	515	34	322
Collina	2.981	2.295	206	189	537	6	149	947	1.617	40	596
Pianura	7.034	4.686	165	242	3.676	4	68	2.923	4.140	1.073	822
TOTALE	11.345	7.913	373	659	4.391	12	300	4.395	6.272	1.147	1.740

**Tavola 2.25 - Aziende per sistema di irrigazione e relativa superficie irrigata per classe di superficie agricola utilizzata (SAU),
classe di superficie irrigata e zona altimetrica (superficie in ettari)**

CLASSI DI SAU CLASSI DI SUPERFICIE IRRIGATA ZONE ALTIMETRICHE	SISTEMI DI IRRIGAZIONE					
	Scorrimento superficiale ed infiltrazione laterale	Sommersione	Aspersione (a pioggia)	Microirrigazione	Goccia	Altro
AZIENDE						
CLASSI DI SAU						
Senza superficie	140	-	6	-	-	-
Meno di 1 ettaro	1.684	8	454	73	79	141
1 -- 2	1.044	15	288	39	55	54
2 -- 3	785	14	167	28	38	31
3 -- 5	1.097	29	250	40	53	26
5 -- 10	1.527	37	328	30	65	27
10 -- 20	1.508	38	320	16	40	27
20 -- 30	701	27	155	1	9	22
30 -- 50	553	18	155	4	3	13
50 -- 100	233	8	93	-	2	12
100 ed oltre	75	5	29	2	3	2
TOTALE	9.347	199	2.245	233	347	355
CLASSI DI SUPERFICIE IRRIGATA						
Meno di 1 ettaro	3.020	40	1.037	156	246	253
1 -- 2	1.214	36	347	37	54	21
2 -- 5	1.745	53	404	24	30	32
5 -- 10	1.307	37	212	11	11	19
10 -- 20	1.210	28	150	4	5	18
20 -- 50	752	4	80	-	-	11
50 -- 100	87	1	12	1	1	1
100 ed oltre	12	-	3	-	-	-
TOTALE	9.347	199	2.245	233	347	355
ZONE ALTIMETRICHE						
Montagna	865	1	448	4	20	91
Collina	2.309	15	660	160	159	66
Pianura	6.173	183	1.137	69	168	198
TOTALE	9.347	199	2.245	233	347	355
SUPERFICIE IRRIGATA						
CLASSI DI SAU						
Senza superficie	286,18	-	31,96	-	-	-
Meno di 1 ettaro	758,11	3,21	122,03	19,86	19,90	16,91
1 -- 2	1.031,50	16,51	203,18	24,17	29,12	16,23
2 -- 3	1.256,14	20,97	195,33	24,40	25,68	15,00
3 -- 5	2.552,57	62,85	379,70	54,70	49,12	36,75
5 -- 10	6.767,80	105,25	797,73	92,60	100,79	62,41
10 -- 20	14.334,85	188,27	1.528,36	39,36	101,73	109,26
20 -- 30	11.651,23	254,92	1.248,51	1,00	18,31	196,60
30 -- 50	13.332,57	203,65	1.976,69	25,10	18,19	168,15
50 -- 100	8.758,79	123,00	1.889,83	-	62,17	182,53
100 ed oltre	3.044,40	147,98	793,59	59,16	4,70	111,00
TOTALE	63.774,14	1.126,61	9.166,91	340,35	429,71	914,84
CLASSI DI SUPERFICIE IRRIGATA						
Meno di 1 ettaro	1.155,58	20,73	317,23	52,83	74,89	33,62
1 -- 2	1.738,34	54,20	483,43	48,05	73,26	30,25
2 -- 5	5.570,89	171,21	1.282,83	70,19	91,01	96,77
5 -- 10	9.390,06	271,57	1.498,09	66,71	67,53	129,88
10 -- 20	16.954,30	402,02	2.044,88	45,27	62,35	253,31
20 -- 50	22.020,45	114,91	2.377,43	-	-	299,01
50 -- 100	5.404,71	91,97	807,04	57,30	60,67	72,00
100 ed oltre	1.539,81	-	355,98	-	-	-
TOTALE	63.774,14	1.126,61	9.166,91	340,35	429,71	914,84
ZONE ALTIMETRICHE						
Montagna	1.272,03	1,90	385,18	2,54	12,51	23,19
Collina	9.097,72	39,61	1.912,59	205,22	139,19	54,24
Pianura	53.404,39	1.085,10	6.869,14	132,59	278,01	837,41
TOTALE	63.774,14	1.126,61	9.166,91	340,35	429,71	914,84

Tavola 2.26 - Aziende con impianti per la lavorazione e trasformazione dei prodotti delle coltivazioni per classe di superficie totale e classe di superficie agricola utilizzata (SAU)

CLASSI DI SUPERFICIE TOTALE CLASSI DI SAU	Totale	ESSICCAZIONE	MECCANICA	Produzione di mangimi	TRASFORMAZIONE		Lavorazione del legno
		Della granella	Del foraggio		Di uva	Di olive	
CLASSI DI SUPERFICIE TOTALE (in ettari)							
Meno di 1 ettaro	123	1	-	1	121	-	-
1 -- 2	144	1	1	4	132	-	6
2 -- 3	75	-	-	4	71	-	1
3 -- 5	112	5	-	17	81	-	9
5 -- 10	185	32	2	54	97	-	2
10 -- 20	271	104	2	116	61	-	4
20 -- 30	203	123	5	77	25	-	2
30 -- 50	227	166	6	79	7	-	1
50 -- 100	131	91	6	56	3	-	-
100 ed oltre	39	23	2	12	3	-	-
TOTALE	1.510	546	24	420	601	-	25
CLASSI DI SAU (in ettari)							
Senza superficie	3	-	-	-	-	-	3
Meno di 1 ettaro	252	1	-	3	242	-	6
1 -- 2	133	1	1	10	118	-	4
2 -- 3	55	1	-	7	44	-	3
3 -- 5	77	7	-	20	48	-	2
5 -- 10	161	37	2	52	74	-	1
10 -- 20	268	116	3	114	48	-	4
20 -- 30	186	118	4	75	15	-	1
30 -- 50	219	157	6	81	7	-	1
50 -- 100	123	88	6	49	2	-	-
100 ed oltre	33	20	2	9	3	-	-
TOTALE	1.510	546	24	420	601	-	25

Tavola 2.27 - Aziende con allevamenti e relativo numero di capi per specie di bestiame, classe di superficie totale e classe di superficie agricola utilizzata (SAU)

CLASSI DI SUPERFICIE TOTALE CLASSI DI SAU	SPECIE DI BESTIAME								
	Bovini	Bufalini	Ovini	Caprini	Equini	Suini	Allevamenti avicoli	Conigli	Struzzi
AZIENDE									
CLASSI DI SUPERFICIE TOTALE (in ettari)									
Senza superficie	17	-	8	12	3	2	8	4	-
Meno di 1 ettaro	127	-	25	81	52	51	1.113	645	4
1 -- 2	264	-	38	109	78	76	1.192	729	8
2 -- 3	307	1	47	99	73	72	827	476	1
3 -- 5	644	-	61	180	111	113	1.193	695	5
5 -- 10	1.196	3	125	232	170	220	1.471	841	7
10 -- 20	1.442	-	75	196	117	286	1.116	583	3
20 -- 30	761	-	32	81	56	160	458	224	4
30 -- 50	628	-	28	60	47	107	350	166	2
50 -- 100	317	-	17	48	58	53	156	71	4
100 ed oltre	162	-	49	56	61	22	66	25	1
TOTALE	5.865	4	505	1.154	826	1.162	7.950	4.459	39
CLASSI DI SAU (in ettari)									
Senza superficie	21	-	8	21	5	3	110	61	-
Meno di 1 ettaro	287	-	45	166	102	99	2.160	1.270	6
1 -- 2	389	-	61	152	101	92	1.131	684	8
2 -- 3	351	1	45	92	63	74	679	385	2
3 -- 5	682	1	88	170	111	122	913	520	3
5 -- 10	1.094	2	87	179	142	203	1.088	622	6
10 -- 20	1.314	-	55	160	105	263	949	486	4
20 -- 30	715	-	29	68	46	143	414	196	3
30 -- 50	579	-	23	50	45	96	314	152	3
50 -- 100	287	-	18	46	51	51	137	63	3
100 ed oltre	146	-	46	50	55	16	55	20	1
TOTALE	5.865	4	505	1.154	826	1.162	7.950	4.459	39
CAPI									
CLASSI DI SUPERFICIE TOTALE (in ettari)									
Senza superficie	1.063	-	5.202	284	21	956	27.065	15	-
Meno di 1 ettaro	770	-	376	559	139	576	15.939	9.283	51
1 -- 2	1.872	-	1.094	856	190	2.501	93.522	8.003	220
2 -- 3	3.059	4	1.582	814	300	2.251	19.520	6.521	3
3 -- 5	6.229	-	2.089	1.688	408	4.840	743.562	23.124	89
5 -- 10	19.832	68	3.359	2.137	754	13.959	363.312	57.254	98
10 -- 20	49.494	-	3.731	2.143	779	31.103	439.160	22.617	34
20 -- 30	48.744	-	1.219	1.157	183	28.306	80.994	13.876	107
30 -- 50	55.180	-	1.462	624	355	28.978	887.972	8.787	102
50 -- 100	39.371	-	749	727	122	33.475	185.800	7.770	171
100 ed oltre	17.365	-	9.116	1.475	292	2.511	165.481	296	90
TOTALE	242.979	72	29.979	12.464	3.543	149.456	3.022.327	157.546	965
CLASSI DI SAU (in ettari)									
Senza superficie	1.075	-	5.202	311	25	957	29.408	411	-
Meno di 1 ettaro	1.730	-	646	1.063	229	1.580	117.635	15.933	93
1 -- 2	2.477	-	1.950	1.448	258	7.511	155.101	16.940	184
2 -- 3	3.548	4	1.479	977	380	4.207	409.367	9.782	23
3 -- 5	7.879	5	2.970	1.662	443	4.174	481.038	37.966	65
5 -- 10	20.436	63	2.478	1.726	711	8.574	104.826	32.352	96
10 -- 20	50.769	-	2.967	1.545	629	39.568	733.293	14.111	36
20 -- 30	47.669	-	1.121	1.093	172	22.268	145.095	13.547	105
30 -- 50	56.022	-	1.366	523	350	25.918	514.185	8.628	104
50 -- 100	36.106	-	1.090	810	99	34.636	167.510	7.695	169
100 ed oltre	15.268	-	8.710	1.306	247	63	164.869	181	90
TOTALE	242.979	72	29.979	12.464	3.543	149.456	3.022.327	157.546	965

Tavola 2.28 - Aziende con allevamenti e relativo numero di capi per specie di bestiame, forma di conduzione e zona altimetrica

FORME DI CONDUZIONE ZONE ALTIMETRICHE	SPECIE DI BESTIAME								
	Bovini	Bufalini	Ovini	Caprini	Equini	Suini	Allevamenti avicoli	Conigli	Struzzi
AZIENDE									
FORME DI CONDUZIONE									
Conduzione diretta del coltivatore	5.824	4	499	1.146	804	1.148	7.890	4.436	39
<i>Con solo manodopera familiare</i>	<i>5.719</i>	<i>4</i>	<i>487</i>	<i>1.131</i>	<i>778</i>	<i>1.121</i>	<i>7.780</i>	<i>4.391</i>	<i>36</i>
<i>Con manodopera familiare prevalente</i>	<i>91</i>	<i>-</i>	<i>9</i>	<i>12</i>	<i>20</i>	<i>19</i>	<i>91</i>	<i>41</i>	<i>3</i>
<i>Con manodopera extrafamiliare prevalente</i>	<i>14</i>	<i>-</i>	<i>3</i>	<i>3</i>	<i>6</i>	<i>8</i>	<i>19</i>	<i>4</i>	<i>-</i>
Conduzione con salariati	39	-	6	7	20	13	56	22	-
Conduzione a colonia parziaria appoderata	-	-	-	1	-	-	1	-	-
Altra forma di conduzione	2	-	-	-	2	1	3	1	-
TOTALE	5.865	4	505	1.154	826	1.162	7.950	4.459	39
ZONE ALTIMETRICHE									
Montagna	1.342	1	277	565	239	195	1.542	864	3
Collina	1.710	3	135	334	304	402	3.312	1.834	17
Pianura	2.813	-	93	255	283	565	3.096	1.761	19
TOTALE	5.865	4	505	1.154	826	1.162	7.950	4.459	39
CAPI									
FORME DI CONDUZIONE									
Conduzione diretta del coltivatore	236.972	72	29.674	12.361	3.140	122.192	2.361.456	156.953	965
<i>Con solo manodopera familiare</i>	<i>221.527</i>	<i>72</i>	<i>29.050</i>	<i>12.011</i>	<i>2.795</i>	<i>99.359</i>	<i>1.800.750</i>	<i>155.947</i>	<i>831</i>
<i>Con manodopera familiare prevalente</i>	<i>12.303</i>	<i>-</i>	<i>488</i>	<i>311</i>	<i>289</i>	<i>14.762</i>	<i>188.648</i>	<i>907</i>	<i>134</i>
<i>Con manodopera extrafamiliare prevalente</i>	<i>3.142</i>	<i>-</i>	<i>136</i>	<i>39</i>	<i>56</i>	<i>8.071</i>	<i>372.058</i>	<i>99</i>	<i>-</i>
Conduzione con salariati	5.965	-	305	97	399	27.262	660.534	590	-
Conduzione a colonia parziaria appoderata	-	-	-	6	-	-	8	-	-
Altra forma di conduzione	42	-	-	-	4	2	329	3	-
TOTALE	242.979	72	29.979	12.464	3.543	149.456	3.022.327	157.546	965
ZONE ALTIMETRICHE									
Montagna	23.173	4	14.963	6.862	629	2.372	52.851	15.060	58
Collina	53.745	68	7.407	3.598	1.158	17.070	1.101.825	76.657	296
Pianura	166.061	-	7.609	2.004	1.756	130.014	1.867.651	65.829	611
TOTALE	242.979	72	29.979	12.464	3.543	149.456	3.022.327	157.546	965

Tavola 2.29 - Aziende con bovini e/o bufalini e relativo numero di capi per classe di superficie totale e categoria

CATEGORIE	CLASSI DI SUPERFICIE TOTALE (in ettari)									Totale
	Senza superficie	Meno di 1	1 -- 2	2 -- 5	5 -- 10	10 -- 20	20 -- 50	50 -- 100	100 ed oltre	
AZIENDE										
BOVINI	17	127	264	951	1.196	1.442	1.389	317	162	5.865
Di età inferiore a 1 anno	14	80	156	670	914	1.245	1.243	273	145	4.740
Destinati ad essere macellati come vitelli	2	14	31	119	145	150	141	38	18	658
Maschi da riproduzione	4	7	9	47	61	100	124	38	40	430
Maschi da macello	6	39	67	342	518	836	773	152	55	2.788
Femmine da allevamento	13	29	60	232	363	628	797	195	121	2.438
Femmine da macello	1	23	33	193	317	427	363	73	13	1.443
Da 1 anno a meno di 2 anni	12	35	81	418	749	1.134	1.252	289	140	4.110
Maschi da riproduzione	5	2	7	20	41	90	114	48	41	368
Maschi da macello	2	11	26	183	387	660	739	139	47	2.194
Femmine da allevamento	11	18	44	230	406	670	835	211	120	2.545
Femmine da macello	-	14	23	94	213	326	298	50	11	1.029
Da 2 anni e più	16	98	220	809	1.026	1.248	1.213	279	151	5.060
Maschi da riproduzione	5	2	1	8	33	99	125	49	50	372
Maschi da macello	-	3	6	23	54	74	101	30	13	304
Femmine manze da allevamento	6	15	37	143	283	406	478	124	78	1.570
Femmine manze da macello	-	6	7	34	47	63	63	15	9	244
Femmine vacche da latte	12	60	123	427	439	541	685	167	107	2.561
Femmine altre vacche	2	30	75	332	478	639	489	92	49	2.186
BUFALINI	-	-	-	1	3	-	-	-	-	4
Bufale	-	-	-	1	2	-	-	-	-	3
Altri bufalini	-	-	-	-	3	-	-	-	-	3
CAPI										
BOVINI	1.063	770	1.872	9.288	19.832	49.494	103.924	39.371	17.365	242.979
Di età inferiore a 1 anno	176	228	372	2.788	6.400	13.795	27.353	9.107	3.988	64.207
Destinati ad essere macellati come vitelli	9	25	42	311	581	906	2.006	881	229	4.990
Maschi da riproduzione	13	14	24	70	145	321	469	127	132	1.315
Maschi da macello	38	66	121	1.205	3.350	6.518	11.712	3.664	1.738	28.412
Femmine da allevamento	115	73	130	631	1.222	3.958	9.938	3.671	1.689	21.427
Femmine da macello	1	50	55	571	1.102	2.092	3.228	764	200	8.063
Da 1 anno a meno di 2 anni	161	100	555	1.701	4.884	13.089	30.879	13.599	4.434	69.402
Maschi da riproduzione	15	7	9	26	87	288	425	570	81	1.508
Maschi da macello	42	19	202	640	2.588	7.051	16.687	7.413	2.323	36.965
Femmine da allevamento	104	50	155	722	1.325	4.239	10.518	4.778	1.859	23.750
Femmine da macello	-	24	189	313	884	1.511	3.249	838	171	7.179
Da 2 anni e più	726	442	945	4.799	8.548	22.610	45.692	16.665	8.943	109.370
Maschi da riproduzione	6	2	1	12	58	141	213	82	100	615
Maschi da macello	-	3	8	201	298	423	900	539	17	2.389
Femmine manze da allevamento	120	76	156	597	1.205	2.888	5.577	2.203	1.175	13.997
Femmine manze da macello	-	10	18	106	121	378	529	154	166	1.482
Femmine vacche da latte	596	244	505	2.551	3.399	10.951	28.352	10.340	5.291	62.229
Femmine altre vacche	4	107	257	1.332	3.467	7.829	10.121	3.347	2.194	28.658
BUFALINI	-	-	-	4	68	-	-	-	-	72
Bufale	-	-	-	4	5	-	-	-	-	9
Altri bufalini	-	-	-	-	63	-	-	-	-	63

Tavola 2.30 - Aziende con suini e relativo numero di capi per classe di superficie totale e categoria

CATEGORIE	CLASSI DI SUPERFICIE TOTALE (in ettari)									Totale
	Senza superficie	Meno di 1	1 -- 2	2 -- 5	5 -- 10	10 -- 20	20 -- 50	50 -- 100	100 ed oltre	
AZIENDE										
SUINI	2	51	76	185	220	286	267	53	22	1.162
Suini di peso inferiore a 20 kg	-	12	6	8	18	28	34	7	3	116
Da 20 Kg a meno di 50 Kg	-	4	12	20	15	38	51	15	5	160
Da ingrasso di 50 Kg e più	2	35	59	158	199	255	235	49	17	1.009
Da 50 Kg a meno di 80 Kg	-	2	8	22	34	37	50	19	4	176
Da 80 Kg a meno di 110 Kg	1	5	19	42	41	58	69	17	6	258
Da 110 Kg e più	1	31	39	105	142	200	170	34	8	730
Da riproduzione di 50 Kg e più	-	5	8	18	23	39	43	8	2	146
Verri	-	-	2	6	15	26	30	6	2	87
Scrofe montate	-	-	3	8	13	37	37	7	1	106
di cui montate per la prima volta	-	-	-	2	-	1	2	-	-	5
Altre scrofe	-	5	7	13	13	16	17	2	1	74
di cui giovani non ancora montate	-	5	4	10	3	1	2	-	-	25
CAPI										
SUINI	956	576	2.501	7.091	13.959	31.103	57.284	33.475	2.511	149.456
Suini di peso inferiore a 20 kg	-	19	56	1.152	1.430	6.092	6.921	2.122	1.412	19.204
Da 20 Kg a meno di 50 Kg	-	24	871	1.098	2.092	8.102	12.929	6.416	516	32.048
Da ingrasso di 50 Kg e più	956	304	1.306	3.784	9.265	14.405	33.901	22.728	47	86.696
Da 50 Kg a meno di 80 Kg	-	51	412	1.348	4.474	4.173	9.860	7.060	7	27.385
Da 80 Kg a meno di 110 Kg	100	54	372	1.137	3.999	4.281	9.079	6.826	19	25.867
Da 110 Kg e più	856	199	522	1.299	792	5.951	14.962	8.842	21	33.444
Da riproduzione di 50 Kg e più	-	229	268	1.057	1.172	2.504	3.533	2.209	536	11.508
Verri	-	-	4	15	37	84	70	61	6	277
Scrofe montate	-	-	61	471	846	2.014	2.930	2.091	470	8.883
di cui montate per la prima volta	-	-	-	25	-	15	30	-	-	70
Altre scrofe	-	229	203	571	289	406	533	57	60	2.348
di cui giovani non ancora montate	-	229	172	555	59	18	30	-	-	1.063

Tavola 2.31 - Aziende con ovini, caprini, equini, allevamenti avicoli, conigli, struzzi e/o altri allevamenti e relativo numero di capi per classe di superficie totale, specie e categoria

SPECIE E CATEGORIE	CLASSI DI SUPERFICIE TOTALE <i>(in ettari)</i>									Totale
	Senza superficie	Meno di 1	1 -- 2	2 -- 5	5 -- 10	10 -- 20	20 -- 50	50 -- 100	100 ed oltre	
AZIENDE										
OVINI	8	25	38	108	125	75	60	17	49	505
Pecore	6	25	36	105	120	72	59	16	47	486
<i>Da latte</i>	3	3	13	23	29	21	11	7	9	119
<i>Altre</i>	3	23	29	90	108	64	53	14	42	426
Altri ovini	4	5	9	30	38	20	20	9	26	161
CAPRINI	12	81	109	279	232	196	141	48	56	1.154
Capre	11	70	94	255	210	171	127	43	54	1.035
<i>Che hanno già figliato</i>	8	66	78	247	187	162	117	41	51	957
<i>Montate per la prima volta</i>	7	18	40	85	82	53	53	18	26	382
Altri caprini	6	33	45	117	95	97	66	26	30	515
EQUINI	3	52	78	184	170	117	103	58	61	826
Cavalli	2	46	72	165	137	105	91	46	42	706
Asini	2	7	10	19	32	20	15	7	18	130
Altri equini	-	2	-	8	13	8	6	9	16	62
ALLEVAMENTI AVICOLI	8	1.113	1.192	2.020	1.471	1.116	808	156	66	7.950
Polli da carne	1	332	355	702	587	501	387	82	28	2.975
Galline da uova	7	1.060	1.145	1.942	1.405	1.056	769	144	65	7.593
Tacchini	-	25	30	57	39	54	33	7	3	248
Faraone	-	16	22	36	48	45	46	8	4	225
Oche	-	67	74	128	122	84	70	19	10	574
Altri allevamenti	-	24	38	75	68	49	52	9	8	323
CONIGLI	4	645	729	1.171	841	583	390	71	25	4.459
Fattrici	1	468	517	856	636	456	314	61	17	3.326
Altri conigli	3	585	674	1.086	764	531	355	67	23	4.088
STRUZZI	-	4	8	6	7	3	6	4	1	39
Riproduttori	-	4	5	4	7	1	5	3	1	30
Altri	-	1	8	5	4	3	4	3	1	29
ALTRI ALLEVAMENTI	4	58	58	78	56	34	16	3	3	310
CAPI										
OVINI	5.202	376	1.094	3.671	3.359	3.731	2.681	749	9.116	29.979
Pecore	3.302	337	989	3.410	3.090	3.540	2.359	696	8.072	25.795
<i>Da latte</i>	2.999	29	215	792	857	1.121	508	106	1.764	8.391
<i>Altre</i>	303	308	774	2.618	2.233	2.419	1.851	590	6.308	17.404
Altri ovini	1.900	39	105	261	269	191	322	53	1.044	4.184
CAPRINI	284	559	856	2.502	2.137	2.143	1.781	727	1.475	12.464
Capre	197	475	665	2.117	1.786	1.841	1.487	627	1.383	10.578
<i>Che hanno già figliato</i>	152	427	469	1.789	1.506	1.579	1.205	523	1.196	8.846
<i>Montate per la prima volta</i>	45	48	196	328	280	262	282	104	187	1.732
Altri caprini	87	84	191	385	351	302	294	100	92	1.886
EQUINI	21	139	190	708	754	779	538	122	292	3.543
Cavalli	2	120	179	663	688	706	487	100	230	3.175
Asini	19	14	11	36	51	63	42	13	33	282
Altri equini	-	5	-	9	15	10	9	9	29	86
ALLEVAMENTI AVICOLI	27.065	15.939	93.522	763.082	363.312	439.160	968.966	185.800	165.481	3.022.327
Polli da carne	27.000	3.430	35.239	648.707	129.524	304.399	600.573	182.698	432	1.932.002
Galline da uova	65	11.974	57.406	57.832	20.579	34.397	366.544	2.768	110.464	662.029
Tacchini	-	63	220	264	214	658	230	63	11	1.723
Faraone	-	90	115	51.943	15.893	98.642	770	68	19	167.540
Oche	-	228	289	554	2.473	332	388	99	31	4.394
Altri allevamenti	-	154	253	3.782	194.629	732	461	104	54.524	254.639
CONIGLI	15	9.283	8.003	29.645	57.254	22.617	22.663	7.770	296	157.546
Fattrici	4	1.976	1.475	4.160	9.444	2.941	2.249	700	57	23.006
Altri conigli	11	7.307	6.528	25.485	47.810	19.676	20.414	7.070	239	134.540
STRUZZI	-	51	220	92	98	34	209	171	90	965
Riproduttori	-	31	41	24	25	7	24	39	40	231
Altri	-	20	179	68	73	27	185	132	50	734

Tavola 2.32 - Aziende con bovini e relativo numero di capi per classe di capi, classe di superficie totale e classe di superficie agricola utilizzata (SAU)

CLASSI DI SUPERFICIE TOTALE CLASSI DI SAU	CLASSI DI CAPI										Totale
	1 -- 2	3 -- 5	6 -- 9	10 -- 19	20 -- 49	50 -- 99	100 -- 499	500 -- 999	1000 -- 1999	2000 ed oltre	
AZIENDE											
CLASSI DI SUPERFICIE TOTALE (in ettari)											
Senza superficie	1	1	1	-	7	4	3	-	-	-	17
Meno di 1 ettaro	51	38	19	11	8	-	-	-	-	-	127
1 -- 2	113	85	37	18	7	-	4	-	-	-	264
2 -- 3	103	91	45	40	21	3	4	-	-	-	307
3 -- 5	146	191	131	113	47	12	4	-	-	-	644
5 -- 10	143	229	218	316	244	37	7	1	1	-	1.196
10 -- 20	69	115	148	281	501	254	73	1	-	-	1.442
20 -- 30	18	28	39	73	205	240	157	1	-	-	761
30 -- 50	6	13	19	39	114	199	238	-	-	-	628
50 -- 100	3	8	10	23	50	56	161	6	-	-	317
100 ed oltre	4	2	2	7	35	52	56	4	-	-	162
TOTALE	657	801	669	921	1.239	857	707	13	1	-	5.865
CLASSI DI SAU (in ettari)											
Senza superficie	3	3	1	-	7	4	3	-	-	-	21
Meno di 1 ettaro	131	89	39	15	10	1	2	-	-	-	287
1 -- 2	153	119	60	35	18	2	2	-	-	-	389
2 -- 3	82	122	70	50	20	3	4	-	-	-	351
3 -- 5	120	187	146	144	67	12	6	-	-	-	682
5 -- 10	94	174	186	327	259	44	7	2	1	-	1.094
10 -- 20	51	72	110	232	497	268	83	1	-	-	1.314
20 -- 30	15	21	35	60	182	245	157	-	-	-	715
30 -- 50	4	8	12	34	99	177	243	2	-	-	579
50 -- 100	1	4	10	18	46	52	152	4	-	-	287
100 ed oltre	3	2	-	6	34	49	48	4	-	-	146
TOTALE	657	801	669	921	1.239	857	707	13	1	-	5.865
CAPI											
CLASSI DI SUPERFICIE TOTALE (in ettari)											
Senza superficie	2	4	6	-	277	277	497	-	-	-	1.063
Meno di 1 ettaro	80	142	140	137	271	-	-	-	-	-	770
1 -- 2	175	309	260	222	186	-	720	-	-	-	1.872
2 -- 3	167	354	317	517	564	160	980	-	-	-	3.059
3 -- 5	231	739	967	1.481	1.302	843	666	-	-	-	6.229
5 -- 10	245	915	1.582	4.289	7.268	2.385	1.548	600	1.000	-	19.832
10 -- 20	115	472	1.119	3.934	16.396	16.748	10.195	515	-	-	49.494
20 -- 30	31	112	285	1.041	6.830	16.887	23.058	500	-	-	48.744
30 -- 50	10	51	133	543	3.834	14.661	35.948	-	-	-	55.180
50 -- 100	6	32	76	344	1.607	4.010	29.632	3.664	-	-	39.371
100 ed oltre	6	9	12	98	1.263	3.848	9.270	2.859	-	-	17.365
TOTALE	1.068	3.139	4.897	12.606	39.798	59.819	112.514	8.138	1.000	-	242.979
CLASSI DI SAU (in ettari)											
Senza superficie	5	13	6	-	277	277	497	-	-	-	1.075
Meno di 1 ettaro	196	325	272	192	340	60	345	-	-	-	1.730
1 -- 2	245	446	430	425	446	110	375	-	-	-	2.477
2 -- 3	143	476	520	675	564	190	980	-	-	-	3.548
3 -- 5	192	738	1.045	1.892	1.859	835	1.318	-	-	-	7.879
5 -- 10	161	697	1.364	4.421	7.767	2.765	1.146	1.115	1.000	-	20.436
10 -- 20	88	303	848	3.319	16.356	17.699	11.656	500	-	-	50.769
20 -- 30	25	84	250	851	6.112	17.435	22.912	-	-	-	47.669
30 -- 50	7	31	87	473	3.356	13.088	37.767	1.213	-	-	56.022
50 -- 100	2	17	75	276	1.493	3.718	28.074	2.451	-	-	36.106
100 ed oltre	4	9	-	82	1.228	3.642	7.444	2.859	-	-	15.268
TOTALE	1.068	3.139	4.897	12.606	39.798	59.819	112.514	8.138	1.000	-	242.979

Tavola 2.33 - Aziende con bovini e relativo numero di capi per classe di capi, forma di conduzione e zona altimetrica

FORME DI CONDUZIONE ZONE ALTIMETRICHE	CLASSI DI CAPI										Totale
	1 -- 2	3 -- 5	6 -- 9	10 -- 19	20 -- 49	50 -- 99	100 -- 499	500 -- 999	1000 -- 1999	2000 ed oltre	
AZIENDE											
FORME DI CONDUZIONE											
Conduzione diretta del coltivatore	654	796	668	919	1.233	853	688	12	1	-	5.824
Con solo manodopera familiare	651	787	665	914	1.216	841	639	5	1	-	5.719
Con manodopera familiare prevalente	1	9	3	5	16	9	44	4	-	-	91
Con manodopera extrafamiliare prevalente	2	-	-	-	1	3	5	3	-	-	14
Conduzione con salariati	2	5	1	2	5	4	19	1	-	-	39
Conduzione a colonia parziaria appoderata	-	-	-	-	-	-	-	-	-	-	-
Altra forma di conduzione	1	-	-	-	1	-	-	-	-	-	2
TOTALE	657	801	669	921	1.239	857	707	13	1	-	5.865
ZONE ALTIMETRICHE											
Montagna	235	325	216	260	192	76	37	1	-	-	1.342
Collina	231	273	244	297	356	184	120	5	-	-	1.710
Pianura	191	203	209	364	691	597	550	7	1	-	2.813
TOTALE	657	801	669	921	1.239	857	707	13	1	-	5.865
CAPI											
FORME DI CONDUZIONE											
Conduzione diretta del coltivatore	1.062	3.120	4.890	12.579	39.605	59.554	107.775	7.387	1.000	-	236.972
Con solo manodopera familiare	1.057	3.079	4.870	12.509	39.035	58.720	98.429	2.828	1.000	-	221.527
Con manodopera familiare prevalente	2	41	20	70	550	678	8.422	2.520	-	-	12.303
Con manodopera extrafamiliare prevalente	3	-	-	-	20	156	924	2.039	-	-	3.142
Conduzione con salariati	4	19	7	27	153	265	4.739	751	-	-	5.965
Conduzione a colonia parziaria appoderata	-	-	-	-	-	-	-	-	-	-	-
Altra forma di conduzione	2	-	-	-	40	-	-	-	-	-	42
TOTALE	1.068	3.139	4.897	12.606	39.798	59.819	112.514	8.138	1.000	-	242.979
ZONE ALTIMETRICHE											
Montagna	373	1.246	1.561	3.497	5.972	5.275	4.606	643	-	-	23.173
Collina	374	1.088	1.783	4.118	11.134	12.689	19.488	3.071	-	-	53.745
Pianura	321	805	1.553	4.991	22.692	41.855	88.420	4.424	1.000	-	166.061
TOTALE	1.068	3.139	4.897	12.606	39.798	59.819	112.514	8.138	1.000	-	242.979

Tavola 2.34 - Aziende con vacche da latte e relativo numero di capi per classe di capi, classe di superficie totale e classe di superficie agricola utilizzata (SAU)

CLASSI DI SUPERFICIE TOTALE CLASSI DI SAU	CLASSI DI CAPI										Totale
	1 -- 2	3 -- 5	6 -- 9	10 -- 19	20 -- 49	50 -- 99	100 -- 499	500 -- 999	1000 -- 1999	2000 ed oltre	
AZIENDE											
CLASSI DI SUPERFICIE TOTALE (in ettari)											
Senza superficie	1	-	-	1	5	4	1	-	-	-	12
Meno di 1 ettaro	33	18	3	3	3	-	-	-	-	-	60
1 -- 2	79	36	4	2	-	1	1	-	-	-	123
2 -- 3	79	41	12	10	6	-	2	-	-	-	150
3 -- 5	126	80	32	24	11	4	-	-	-	-	277
5 -- 10	132	120	74	67	41	5	-	-	-	-	439
10 -- 20	57	70	73	114	177	48	2	-	-	-	541
20 -- 30	18	27	15	50	144	95	13	-	-	-	362
30 -- 50	12	15	10	37	114	115	20	-	-	-	323
50 -- 100	5	5	6	24	30	68	29	-	-	-	167
100 ed oltre	1	5	4	8	44	37	8	-	-	-	107
TOTALE	543	417	233	340	575	377	76	-	-	-	2.561
CLASSI DI SAU (in ettari)											
Senza superficie	3	-	-	1	5	4	1	-	-	-	14
Meno di 1 ettaro	95	32	3	4	3	1	-	-	-	-	138
1 -- 2	117	53	9	9	2	-	1	-	-	-	191
2 -- 3	73	50	17	8	5	1	2	-	-	-	156
3 -- 5	104	92	41	28	16	3	-	-	-	-	284
5 -- 10	86	95	81	66	45	6	-	-	-	-	379
10 -- 20	41	50	53	119	182	54	3	-	-	-	502
20 -- 30	14	28	13	48	145	95	13	-	-	-	356
30 -- 50	6	9	7	29	101	116	22	-	-	-	290
50 -- 100	4	4	6	20	29	62	27	-	-	-	152
100 ed oltre	-	4	3	8	42	35	7	-	-	-	99
TOTALE	543	417	233	340	575	377	76	-	-	-	2.561
CAPI											
CLASSI DI SUPERFICIE TOTALE (in ettari)											
Senza superficie	2	-	-	14	146	314	120	-	-	-	596
Meno di 1 ettaro	52	66	21	43	62	-	-	-	-	-	244
1 -- 2	117	129	31	26	-	80	122	-	-	-	505
2 -- 3	112	147	87	127	181	-	300	-	-	-	954
3 -- 5	197	298	236	307	324	235	-	-	-	-	1.597
5 -- 10	204	470	526	833	1.065	301	-	-	-	-	3.399
10 -- 20	90	278	526	1.596	5.340	2.910	211	-	-	-	10.951
20 -- 30	29	110	107	701	4.558	6.398	1.583	-	-	-	13.486
30 -- 50	17	61	72	540	3.947	7.646	2.583	-	-	-	14.866
50 -- 100	9	21	43	348	991	4.793	4.135	-	-	-	10.340
100 ed oltre	1	22	25	130	1.396	2.522	1.195	-	-	-	5.291
TOTALE	830	1.602	1.674	4.665	18.010	25.199	10.249	-	-	-	62.229
CLASSI DI SAU (in ettari)											
Senza superficie	4	-	-	14	146	314	120	-	-	-	598
Meno di 1 ettaro	137	112	21	57	62	80	-	-	-	-	469
1 -- 2	173	195	66	124	77	-	122	-	-	-	757
2 -- 3	115	184	121	104	135	60	300	-	-	-	1.019
3 -- 5	160	339	301	331	425	175	-	-	-	-	1.731
5 -- 10	142	382	574	842	1.219	366	-	-	-	-	3.525
10 -- 20	61	204	381	1.677	5.510	3.336	341	-	-	-	11.510
20 -- 30	23	118	95	683	4.709	6.338	1.553	-	-	-	13.519
30 -- 50	8	34	54	411	3.441	7.751	2.942	-	-	-	14.641
50 -- 100	7	16	43	292	943	4.382	3.776	-	-	-	9.459
100 ed oltre	-	18	18	130	1.343	2.397	1.095	-	-	-	5.001
TOTALE	830	1.602	1.674	4.665	18.010	25.199	10.249	-	-	-	62.229

Tavola 2.35 - Aziende con vacche da latte e relativo numero di capi per classe di capi, forma di conduzione e zona altimetrica

FORME DI CONDUZIONE ZONE ALTIMETRICHE	CLASSI DI CAPI									Totale	
	1 -- 2	3 -- 5	6 -- 9	10 -- 19	20 -- 49	50 -- 99	100 -- 499	500 -- 999	1000 -- 1999		2000 ed oltre
AZIENDE											
FORME DI CONDUZIONE											
Conduzione diretta del coltivatore	541	417	233	340	573	374	68	-	-	-	2.546
<i>Con solo manodopera familiare</i>	539	411	231	336	563	355	56	-	-	-	2.491
<i>Con manodopera familiare prevalente</i>	2	6	1	4	8	16	11	-	-	-	48
<i>Con manodopera extrafamiliare prevalente</i>	-	-	1	-	2	3	1	-	-	-	7
Conduzione con salariati	1	-	-	-	2	3	8	-	-	-	14
Conduzione a colonia parziaria appoderata	-	-	-	-	-	-	-	-	-	-	-
Altra forma di conduzione	1	-	-	-	-	-	-	-	-	-	1
TOTALE	543	417	233	340	575	377	76	-	-	-	2.561
ZONE ALTIMETRICHE											
Montagna	277	201	122	115	96	46	3	-	-	-	860
Collina	168	133	73	88	123	40	10	-	-	-	635
Pianura	98	83	38	137	356	291	63	-	-	-	1.066
TOTALE	543	417	233	340	575	377	76	-	-	-	2.561
CAPI											
FORME DI CONDUZIONE											
Conduzione diretta del coltivatore	828	1.602	1.674	4.665	17.951	25.015	8.921	-	-	-	60.656
<i>Con solo manodopera familiare</i>	826	1.575	1.661	4.605	17.603	23.665	7.177	-	-	-	57.112
<i>Con manodopera familiare prevalente</i>	2	27	6	60	278	1.144	1.604	-	-	-	3.121
<i>Con manodopera extrafamiliare prevalente</i>	-	-	7	-	70	206	140	-	-	-	423
Conduzione con salariati	1	-	-	-	59	184	1.328	-	-	-	1.572
Conduzione a colonia parziaria appoderata	-	-	-	-	-	-	-	-	-	-	-
Altra forma di conduzione	1	-	-	-	-	-	-	-	-	-	1
TOTALE	830	1.602	1.674	4.665	18.010	25.199	10.249	-	-	-	62.229
ZONE ALTIMETRICHE											
Montagna	435	754	876	1.554	2.826	3.189	339	-	-	-	9.973
Collina	251	520	514	1.196	3.623	2.619	1.349	-	-	-	10.072
Pianura	144	328	284	1.915	11.561	19.391	8.561	-	-	-	42.184
TOTALE	830	1.602	1.674	4.665	18.010	25.199	10.249	-	-	-	62.229

Tavola 2.36 - Aziende con suini e relativo numero di capi per classe di capi, classe di superficie totale e classe di superficie agricola utilizzata (SAU)

CLASSI DI SUPERFICIE TOTALE CLASSI DI SAU	CLASSI DI CAPI									Totale
	1 -- 2	3 -- 5	6 -- 9	10 -- 19	20 -- 49	50 -- 99	100 -- 499	500 -- 999	1000 ed oltre	
AZIENDE										
CLASSI DI SUPERFICIE TOTALE (in ettari)										
Senza superficie	-	-	-	-	-	-	1	1	-	2
Meno di 1 ettaro	43	3	-	-	-	4	1	-	-	51
1 -- 2	60	7	-	-	-	3	5	1	-	76
2 -- 3	60	4	1	-	-	3	3	-	1	72
3 -- 5	86	11	5	1	2	5	1	1	1	113
5 -- 10	166	27	5	2	5	3	5	3	4	220
10 -- 20	190	37	7	7	7	4	14	8	12	286
20 -- 30	94	24	3	5	4	3	7	9	11	160
30 -- 50	59	16	2	3	3	3	5	3	13	107
50 -- 100	27	6	1	4	2	1	1	1	10	53
100 ed oltre	11	7	2	-	1	-	-	-	1	22
TOTALE	796	142	26	22	24	29	43	27	53	1.162
CLASSI DI SAU (in ettari)										
Senza superficie	1	-	-	-	-	-	1	1	-	3
Meno di 1 ettaro	78	6	1	-	2	9	3	-	-	99
1 -- 2	71	9	1	-	-	4	4	1	2	92
2 -- 3	61	7	1	-	-	1	3	-	1	74
3 -- 5	96	13	5	1	2	1	1	2	1	122
5 -- 10	153	25	4	2	4	4	5	4	2	203
10 -- 20	163	36	7	8	6	3	15	8	17	263
20 -- 30	85	21	3	4	5	3	7	7	8	143
30 -- 50	54	15	1	3	2	3	3	3	12	96
50 -- 100	25	6	1	4	2	1	1	1	10	51
100 ed oltre	9	4	2	-	1	-	-	-	-	16
TOTALE	796	142	26	22	24	29	43	27	53	1.162
CAPI										
CLASSI DI SUPERFICIE TOTALE (in ettari)										
Senza superficie	-	-	-	-	-	-	100	856	-	956
Meno di 1 ettaro	56	12	-	-	-	228	280	-	-	576
1 -- 2	73	24	-	-	-	171	1.333	900	-	2.501
2 -- 3	81	17	8	-	-	171	865	-	1.109	2.251
3 -- 5	124	39	36	15	46	290	156	703	3.431	4.840
5 -- 10	230	99	33	32	119	223	1.021	1.685	10.517	13.959
10 -- 20	299	129	54	102	223	230	3.423	5.863	20.780	31.103
20 -- 30	149	84	21	67	95	200	2.263	6.940	18.487	28.306
30 -- 50	89	61	13	33	100	239	1.053	2.180	25.210	28.978
50 -- 100	42	20	6	50	85	90	280	900	32.002	33.475
100 ed oltre	16	26	14	-	20	-	-	-	2.435	2.511
TOTALE	1.159	511	185	299	688	1.842	10.774	20.027	113.971	149.456
CLASSI DI SAU (in ettari)										
Senza superficie	1	-	-	-	-	-	100	856	-	957
Meno di 1 ettaro	98	23	6	-	46	513	894	-	-	1.580
1 -- 2	92	28	8	-	-	230	1.144	900	5.109	7.511
2 -- 3	84	29	7	-	-	60	596	-	3.431	4.207
3 -- 5	140	46	35	15	54	57	300	1.477	2.050	4.174
5 -- 10	218	94	27	32	103	273	821	2.539	4.467	8.574
10 -- 20	259	124	55	113	185	180	3.913	5.788	28.951	39.568
20 -- 30	133	73	21	56	122	200	1.963	5.387	14.313	22.268
30 -- 50	83	57	6	33	73	239	763	2.180	22.484	25.918
50 -- 100	37	22	6	50	85	90	280	900	33.166	34.636
100 ed oltre	14	15	14	-	20	-	-	-	-	63
TOTALE	1.159	511	185	299	688	1.842	10.774	20.027	113.971	149.456

Tavola 2.37 - Aziende con suini e relativo numero di capi per classe di capi, forma di conduzione e zona altimetrica

FORME DI CONDUZIONE ZONE ALTIMETRICHE	CLASSI DI CAPI									Totale
	1 -- 2	3 -- 5	6 -- 9	10 -- 19	20 -- 49	50 -- 99	100 -- 499	500 -- 999	1000 ed oltre	
AZIENDE										
FORME DI CONDUZIONE										
Conduzione diretta del coltivatore	794	141	25	22	23	28	42	26	47	1.148
<i>Con solo manodopera familiare</i>	788	137	23	21	21	27	40	26	38	1.121
<i>Con manodopera familiare prevalente</i>	3	4	2	1	1	1	1	-	6	19
<i>Con manodopera extrafamiliare prevalente</i>	3	-	-	-	1	-	1	-	3	8
Conduzione con salariati	1	1	1	-	1	1	1	1	6	13
Conduzione a colonia parziaria appoderata	-	-	-	-	-	-	-	-	-	-
Altra forma di conduzione	1	-	-	-	-	-	-	-	-	1
TOTALE	796	142	26	22	24	29	43	27	53	1.162
ZONE ALTIMETRICHE										
Montagna	154	20	5	2	1	11	1	-	1	195
Collina	291	56	10	12	6	6	11	4	6	402
Pianura	351	66	11	8	17	12	31	23	46	565
TOTALE	796	142	26	22	24	29	43	27	53	1.162
CAPI										
FORME DI CONDUZIONE										
Conduzione diretta del coltivatore	1.155	508	179	299	653	1.792	10.674	19.171	87.761	122.192
<i>Con solo manodopera familiare</i>	1.145	494	165	288	584	1.702	10.035	19.171	65.775	99.359
<i>Con manodopera familiare prevalente</i>	5	14	14	11	20	90	450	-	14.158	14.762
<i>Con manodopera extrafamiliare prevalente</i>	5	-	-	-	49	-	189	-	7.828	8.071
Conduzione con salariati	2	3	6	-	35	50	100	856	26.210	27.262
Conduzione a colonia parziaria appoderata	-	-	-	-	-	-	-	-	-	-
Altra forma di conduzione	2	-	-	-	-	-	-	-	-	2
TOTALE	1.159	511	185	299	688	1.842	10.774	20.027	113.971	149.456
ZONE ALTIMETRICHE										
Montagna	210	75	36	28	23	629	100	-	1.271	2.372
Collina	431	205	71	164	158	377	2.857	2.703	10.104	17.070
Pianura	518	231	78	107	507	836	7.817	17.324	102.596	130.014
TOTALE	1.159	511	185	299	688	1.842	10.774	20.027	113.971	149.456

Tavola 2.38 - Aziende con ovini e relativo numero di capi per classe di capi, classe di superficie totale e classe di superficie agricola utilizzata (SAU)

CLASSI DI SUPERFICIE TOTALE CLASSI DI SAU	CLASSI DI CAPI									Totale	
	1 -- 2	3 -- 9	10 -- 19	20 -- 49	50 -- 99	100 -- 499	500 -- 999	1000 -- 2999	3000 -- 4999		5000 ed oltre
AZIENDE											
CLASSI DI SUPERFICIE TOTALE (in ettari)											
Senza superficie	-	-	1	1	1	4	-	-	1	-	8
Meno di 1 ettaro	3	12	4	5	-	1	-	-	-	-	25
1 -- 2	6	11	6	6	6	3	-	-	-	-	38
2 -- 3	5	8	10	15	4	5	-	-	-	-	47
3 -- 5	5	15	16	15	5	5	-	-	-	-	61
5 -- 10	12	42	23	28	13	7	-	-	-	-	125
10 -- 20	6	23	9	19	6	12	-	-	-	-	75
20 -- 30	3	7	6	7	7	2	-	-	-	-	32
30 -- 50	4	8	6	1	3	6	-	-	-	-	28
50 -- 100	1	2	3	6	2	3	-	-	-	-	17
100 ed oltre	1	7	3	7	5	22	2	2	-	-	49
TOTALE	46	135	87	110	52	70	2	2	1	-	505
CLASSE DI SAU (in ettari)											
Senza superficie	-	-	1	1	1	4	-	-	1	-	8
Meno di 1 ettaro	8	20	8	7	1	1	-	-	-	-	45
1 -- 2	7	18	8	15	6	7	-	-	-	-	61
2 -- 3	4	7	10	15	6	3	-	-	-	-	45
3 -- 5	6	26	21	18	11	6	-	-	-	-	88
5 -- 10	11	25	14	23	6	8	-	-	-	-	87
10 -- 20	3	17	8	12	7	8	-	-	-	-	55
20 -- 30	3	6	8	5	4	3	-	-	-	-	29
30 -- 50	2	8	3	1	4	5	-	-	-	-	23
50 -- 100	1	2	3	6	1	5	-	-	-	-	18
100 ed oltre	1	6	3	7	5	20	2	2	-	-	46
TOTALE	46	135	87	110	52	70	2	2	1	-	505
CAPI											
CLASSI DI SUPERFICIE TOTALE (in ettari)											
Senza superficie	-	-	18	35	70	779	-	-	4.300	-	5.202
Meno di 1 ettaro	6	69	59	139	-	103	-	-	-	-	376
1 -- 2	9	45	87	170	394	389	-	-	-	-	1.094
2 -- 3	9	39	113	400	298	723	-	-	-	-	1.582
3 -- 5	8	84	210	417	298	1.072	-	-	-	-	2.089
5 -- 10	21	226	315	912	800	1.085	-	-	-	-	3.359
10 -- 20	8	121	125	572	394	2.511	-	-	-	-	3.731
20 -- 30	5	41	79	199	453	442	-	-	-	-	1.219
30 -- 50	7	46	74	22	233	1.080	-	-	-	-	1.462
50 -- 100	2	10	41	177	117	402	-	-	-	-	749
100 ed oltre	1	39	34	262	346	4.874	1.300	2.260	-	-	9.116
TOTALE	76	720	1.155	3.305	3.403	13.460	1.300	2.260	4.300	-	29.979
CLASSE DI SAU (in ettari)											
Senza superficie	-	-	18	35	70	779	-	-	4.300	-	5.202
Meno di 1 ettaro	13	104	116	211	99	103	-	-	-	-	646
1 -- 2	12	82	99	408	357	992	-	-	-	-	1.950
2 -- 3	7	39	128	393	404	508	-	-	-	-	1.479
3 -- 5	9	150	276	596	707	1.232	-	-	-	-	2.970
5 -- 10	20	130	193	677	355	1.103	-	-	-	-	2.478
10 -- 20	4	90	107	384	437	1.945	-	-	-	-	2.967
20 -- 30	4	37	108	140	278	554	-	-	-	-	1.121
30 -- 50	4	42	35	22	295	968	-	-	-	-	1.366
50 -- 100	2	15	41	177	55	800	-	-	-	-	1.090
100 ed oltre	1	31	34	262	346	4.476	1.300	2.260	-	-	8.710
TOTALE	76	720	1.155	3.305	3.403	13.460	1.300	2.260	4.300	-	29.979

Tavola 2.39 - Aziende con ovini e relativo numero di capi per classe di capi, forma di conduzione e zona altimetrica

FORME DI CONDUZIONE ZONE ALTIMETRICHE	CLASSI DI CAPI										Totale
	1 -- 2	3 -- 9	10 -- 19	20 -- 49	50 -- 99	100 -- 499	500 -- 999	1000 -- 2999	3000 -- 4999	5000 ed oltre	
AZIENDE											
FORME DI CONDUZIONE											
Conduzione diretta del coltivatore	45	133	86	110	51	69	2	2	1	-	499
<i>Con solo manodopera familiare</i>	44	132	82	108	50	66	2	2	1	-	487
<i>Con manodopera familiare prevalente</i>	1	1	2	2	1	2	-	-	-	-	9
<i>Con manodopera extrafamiliare prevalente</i>	-	-	2	-	-	1	-	-	-	-	3
Conduzione con salariati	1	2	1	-	1	1	-	-	-	-	6
Conduzione a colonia parziaria appoderata	-	-	-	-	-	-	-	-	-	-	-
Altra forma di conduzione	-	-	-	-	-	-	-	-	-	-	-
TOTALE	46	135	87	110	52	70	2	2	1	-	505
ZONE ALTIMETRICHE											
Montagna	16	76	43	68	29	43	1	1	-	-	277
Collina	16	35	26	30	8	18	1	1	-	-	135
Pianura	14	24	18	12	15	9	-	-	1	-	93
TOTALE	46	135	87	110	52	70	2	2	1	-	505
CAPI											
FORME DI CONDUZIONE											
Conduzione diretta del coltivatore	75	709	1.144	3.305	3.341	13.240	1.300	2.260	4.300	-	29.674
<i>Con solo manodopera familiare</i>	74	704	1.096	3.245	3.291	12.780	1.300	2.260	4.300	-	29.050
<i>Con manodopera familiare prevalente</i>	1	5	22	60	50	350	-	-	-	-	488
<i>Con manodopera extrafamiliare prevalente</i>	-	-	26	-	-	110	-	-	-	-	136
Conduzione con salariati	1	11	11	-	62	220	-	-	-	-	305
Conduzione a colonia parziaria appoderata	-	-	-	-	-	-	-	-	-	-	-
Altra forma di conduzione	-	-	-	-	-	-	-	-	-	-	-
TOTALE	76	720	1.155	3.305	3.403	13.460	1.300	2.260	4.300	-	29.979
ZONE ALTIMETRICHE											
Montagna	26	424	583	2.023	1.898	8.129	630	1.250	-	-	14.963
Collina	25	176	334	910	509	3.773	670	1.010	-	-	7.407
Pianura	25	120	238	372	996	1.558	-	-	4.300	-	7.609
TOTALE	76	720	1.155	3.305	3.403	13.460	1.300	2.260	4.300	-	29.979

Tavola 2.40 - Aziende con polli da carne e relativo numero di capi per classe di capi, classe di superficie totale e classe di superficie agricola utilizzata (SAU)

CLASSI DI SUPERFICIE TOTALE CLASSI DI SAU	CLASSI DI CAPI									Totale
	Meno di 50	50 -- 100	100 -- 500	500 -- 1000	1000 -- 5000	5000 -- 10000	10000 -- 25000	25000 -- 50000	50000 ed oltre	
AZIENDE										
CLASSI DI SUPERFICIE TOTALE (in ettari)										
Senza superficie	-	-	-	-	-	-	-	1	-	1
Meno di 1 ettaro	322	7	3	-	-	-	-	-	-	332
1 -- 2	343	6	4	1	-	-	-	1	-	355
2 -- 3	269	6	3	-	-	-	-	-	-	278
3 -- 5	390	21	6	-	-	1	-	2	4	424
5 -- 10	553	18	9	-	1	-	4	2	-	587
10 -- 20	475	11	6	2	-	1	1	3	2	501
20 -- 30	205	8	2	-	-	-	-	1	-	216
30 -- 50	156	5	1	1	1	-	2	1	4	171
50 -- 100	70	4	4	1	1	-	1	-	1	82
100 ed oltre	27	-	1	-	-	-	-	-	-	28
TOTALE	2.810	86	39	5	3	2	8	11	11	2.975
CLASSI DI SAU (in ettari)										
Senza superficie	20	-	-	-	-	-	-	1	-	21
Meno di 1 ettaro	607	10	6	1	-	-	-	2	-	626
1 -- 2	376	10	4	-	-	-	-	2	-	392
2 -- 3	226	9	4	-	-	1	-	-	2	242
3 -- 5	316	17	5	-	-	-	1	1	2	342
5 -- 10	444	13	9	-	1	-	3	1	-	471
10 -- 20	410	12	3	2	-	1	1	2	4	435
20 -- 30	188	6	2	-	-	-	-	2	-	198
30 -- 50	140	5	1	1	1	-	3	-	2	153
50 -- 100	61	4	5	1	1	-	-	-	1	73
100 ed oltre	22	-	-	-	-	-	-	-	-	22
TOTALE	2.810	86	39	5	3	2	8	11	11	2.975
CAPI										
CLASSI DI SUPERFICIE TOTALE (in ettari)										
Senza superficie	-	-	-	-	-	-	-	27.000	-	27.000
Meno di 1 ettaro	2.670	360	400	-	-	-	-	-	-	3.430
1 -- 2	3.249	300	720	970	-	-	-	30.000	-	35.239
2 -- 3	2.888	340	610	-	-	-	-	-	-	3.838
3 -- 5	4.089	1.080	700	-	-	8.000	-	90.000	541.000	644.869
5 -- 10	7.079	990	1.455	-	1.000	-	64.000	55.000	-	129.524
10 -- 20	6.204	665	910	1.100	-	8.500	17.000	95.020	175.000	304.399
20 -- 30	2.803	440	300	-	-	-	-	35.000	-	38.543
30 -- 50	2.178	265	300	700	1.500	-	46.000	35.000	476.087	562.030
50 -- 100	998	270	500	930	2.000	-	18.000	-	160.000	182.698
100 ed oltre	332	-	100	-	-	-	-	-	-	432
TOTALE	32.490	4.710	5.995	3.700	4.500	16.500	145.000	367.020	1.352.087	1.932.002
CLASSI DI SAU (in ettari)										
Senza superficie	111	-	-	-	-	-	-	27.000	-	27.111
Meno di 1 ettaro	5.179	520	1.020	970	-	-	-	70.020	-	77.709
1 -- 2	3.958	540	460	-	-	-	-	75.000	-	79.958
2 -- 3	2.714	450	750	-	-	8.000	-	-	350.000	361.914
3 -- 5	3.701	910	500	-	-	-	22.000	30.000	191.000	248.111
5 -- 10	5.768	700	1.555	-	1.000	-	42.000	25.000	-	76.023
10 -- 20	5.390	715	510	1.100	-	8.500	17.000	70.000	501.087	604.302
20 -- 30	2.602	340	300	-	-	-	-	70.000	-	73.242
30 -- 50	1.963	265	300	700	1.500	-	64.000	-	150.000	218.728
50 -- 100	857	270	600	930	2.000	-	-	-	160.000	164.657
100 ed oltre	247	-	-	-	-	-	-	-	-	247
TOTALE	32.490	4.710	5.995	3.700	4.500	16.500	145.000	367.020	1.352.087	1.932.002

Tavola 2.41 - Aziende con polli da carne e relativo numero di capi per classe di capi, forma di conduzione e zona altimetrica

FORME DI CONDUZIONE ZONE ALTIMETRICHE	CLASSI DI CAPI									Totale
	Meno di 50	50 -- 100	100 -- 500	500 --1000	1000 -- 5000	5000 -- 10000	10000 -- 25000	25000 -- 50000	50000 ed oltre	
AZIENDE										
FORME DI CONDUZIONE										
Conduzione diretta del coltivatore	2.794	84	36	5	3	2	8	10	10	2.952
<i>Con solo manodopera familiare</i>	2.754	80	34	4	3	2	8	10	8	2.903
<i>Con manodopera familiare prevalente</i>	33	4	-	1	-	-	-	-	1	39
<i>Con manodopera extrafamiliare prevalente</i>	7	-	2	-	-	-	-	-	1	10
Conduzione con salariati	15	2	2	-	-	-	-	1	1	21
Conduzione a colonia parziaria appoderata	-	-	-	-	-	-	-	-	-	-
Altra forma di conduzione	1	-	1	-	-	-	-	-	-	2
TOTALE	2.810	86	39	5	3	2	8	11	11	2.975
ZONE ALTIMETRICHE										
Montagna	376	4	4	-	-	-	-	-	-	384
Collina	1.096	40	13	3	-	-	2	4	3	1.161
Pianura	1.338	42	22	2	3	2	6	7	8	1.430
TOTALE	2.810	86	39	5	3	2	8	11	11	2.975
CAPI										
FORME DI CONDUZIONE										
Conduzione diretta del coltivatore	32.270	4.600	5.495	3.700	4.500	16.500	145.000	337.020	1.212.087	1.761.172
<i>Con solo manodopera familiare</i>	31.565	4.360	5.295	2.770	4.500	16.500	145.000	337.020	906.000	1.453.010
<i>Con manodopera familiare prevalente</i>	627	240	-	930	-	-	-	-	120.000	121.797
<i>Con manodopera extrafamiliare prevalente</i>	78	-	200	-	-	-	-	-	186.087	186.365
Conduzione con salariati	215	110	200	-	-	-	-	30.000	140.000	170.525
Conduzione a colonia parziaria appoderata	-	-	-	-	-	-	-	-	-	-
Altra forma di conduzione	5	-	300	-	-	-	-	-	-	305
TOTALE	32.490	4.710	5.995	3.700	4.500	16.500	145.000	367.020	1.352.087	1.932.002
ZONE ALTIMETRICHE										
Montagna	2.833	200	600	-	-	-	-	-	-	3.633
Collina	13.047	2.190	2.160	2.400	-	-	27.000	155.000	466.087	667.884
Pianura	16.610	2.320	3.235	1.300	4.500	16.500	118.000	212.020	886.000	1.260.485
TOTALE	32.490	4.710	5.995	3.700	4.500	16.500	145.000	367.020	1.352.087	1.932.002

Tavola 2.42 - Aziende con galline da uova e relativo numero di capi per classe di capi , classe di superficie totale e classe di superficie agricola utilizzata (SAU)

CLASSI DI SUPERFICIE TOTALE CLASSI DI SAU	CLASSI DI CAPI										Totale
	Meno di 50	50 --100	100 -- 500	500 --1000	1000 -- 3000	3000 -- 5000	5000 -- 10000	10000 -- 25000	25000 -- 50000	50000 ed oltre	
AZIENDE											
CLASSI DI SUPERFICIE TOTALE (in ettari)											
Senza superficie	7	-	-	-	-	-	-	-	-	-	7
Meno di 1 ettaro	1.048	4	7	-	1	-	-	-	-	-	1.060
1 -- 2	1.125	10	5	2	-	1	1	-	1	-	1.145
2 -- 3	781	9	5	-	1	-	-	-	-	-	796
3 -- 5	1.123	17	3	-	1	-	1	-	1	-	1.146
5 -- 10	1.371	23	10	-	1	-	-	-	-	-	1.405
10 -- 20	1.030	19	5	-	1	-	-	1	-	-	1.056
20 -- 30	421	12	3	-	-	-	-	-	1	-	437
30 -- 50	315	11	4	-	-	-	-	-	1	1	332
50 -- 100	131	10	3	-	-	-	-	-	-	-	144
100 ed oltre	61	2	1	-	-	-	-	-	-	1	65
TOTALE	7.413	117	46	2	5	1	2	1	4	2	7.593
CLASSI DI SAU (in ettari)											
Senza superficie	107	-	-	-	1	-	-	-	-	-	108
Meno di 1 ettaro	2.050	9	9	2	1	1	1	-	-	-	2.073
1 -- 2	1.061	14	6	-	1	-	-	-	2	-	1.084
2 -- 3	627	12	5	-	1	-	1	-	-	-	646
3 -- 5	854	12	3	-	-	-	-	-	-	-	869
5 -- 10	1.016	20	9	-	-	-	-	-	-	-	1.045
10 -- 20	871	18	3	-	1	-	-	1	-	-	894
20 -- 30	379	10	3	-	-	-	-	-	2	-	394
30 -- 50	283	10	4	-	-	-	-	-	-	1	298
50 -- 100	114	10	4	-	-	-	-	-	-	-	128
100 ed oltre	51	2	-	-	-	-	-	-	-	1	54
TOTALE	7.413	117	46	2	5	1	2	1	4	2	7.593
CAPI											
CLASSI DI SUPERFICIE TOTALE (in ettari)											
Senza superficie	65	-	-	-	-	-	-	-	-	-	65
Meno di 1 ettaro	8.774	280	1.020	-	1.900	-	-	-	-	-	11.974
1 -- 2	10.441	565	580	1.320	-	4.500	5.000	-	35.000	-	57.406
2 -- 3	7.787	512	650	-	2.750	-	-	-	-	-	11.699
3 -- 5	12.336	897	400	-	1.500	-	6.000	-	25.000	-	46.133
5 -- 10	16.187	1.342	1.650	-	1.400	-	-	-	-	-	20.579
10 -- 20	13.082	1.015	900	-	1.400	-	-	18.000	-	-	34.397
20 -- 30	5.492	650	300	-	-	-	-	-	35.000	-	41.442
30 -- 50	4.092	610	400	-	-	-	-	-	30.000	290.000	325.102
50 -- 100	1.906	542	320	-	-	-	-	-	-	-	2.768
100 ed oltre	819	125	100	-	-	-	-	-	-	109.420	110.464
TOTALE	80.981	6.538	6.320	1.320	8.950	4.500	11.000	18.000	125.000	399.420	662.029
CLASSI DI SAU (in ettari)											
Senza superficie	757	-	-	-	1.500	-	-	-	-	-	2.257
Meno di 1 ettaro	17.621	565	1.220	1.320	1.900	4.500	5.000	-	-	-	32.126
1 -- 2	10.849	797	830	-	1.400	-	-	-	60.000	-	73.876
2 -- 3	6.925	669	500	-	2.750	-	6.000	-	-	-	16.844
3 -- 5	10.257	600	650	-	-	-	-	-	-	-	11.507
5 -- 10	12.428	1.185	1.400	-	-	-	-	-	-	-	15.013
10 -- 20	11.180	985	600	-	1.400	-	-	18.000	-	-	32.165
20 -- 30	4.954	510	300	-	-	-	-	-	65.000	-	70.764
30 -- 50	3.738	560	400	-	-	-	-	-	-	290.000	294.698
50 -- 100	1.616	542	420	-	-	-	-	-	-	-	2.578
100 ed oltre	656	125	-	-	-	-	-	-	-	109.420	110.201
TOTALE	80.981	6.538	6.320	1.320	8.950	4.500	11.000	18.000	125.000	399.420	662.029

Tavola 2.43 - Aziende con galline da uova e relativo numero di capi per classe di capi, forma di conduzione e zona altimetrica

FORME DI CONDUZIONE ZONE ALTIMETRICHE	CLASSI DI CAPI										Totale
	Meno di 50	50 -- 100	100 -- 500	500 -- 1000	1000 -- 3000	3000 -- 5000	5.000 -- 10000	10000 -- 25000	25000 -- 50000	50000 ed oltre	
AZIENDE											
FORME DI CONDUZIONE											
Conduzione diretta del coltivatore	7.367	115	44	2	5	1	2	1	3	1	7.541
<i>Con solo manodopera familiare</i>	7.279	108	41	2	5	1	2	1	1	-	7.440
<i>Con manodopera familiare prevalente</i>	75	6	2	-	-	-	-	-	2	-	85
<i>Con manodopera extrafamiliare prevalente</i>	13	1	1	-	-	-	-	-	-	1	16
Conduzione con salariati	43	2	2	-	-	-	-	-	1	1	49
Conduzione a colonia parziaria appoderata	1	-	-	-	-	-	-	-	-	-	1
Altra forma di conduzione	2	-	-	-	-	-	-	-	-	-	2
TOTALE	7.413	117	46	2	5	1	2	1	4	2	7.593
ZONE ALTIMETRICHE											
Montagna	1.487	12	1	1	1	-	-	-	1	-	1.503
Collina	3.101	49	23	1	1	-	1	1	-	1	3.178
Pianura	2.825	56	22	-	3	1	1	-	3	1	2.912
TOTALE	7.413	117	46	2	5	1	2	1	4	2	7.593
CAPI											
FORME DI CONDUZIONE											
Conduzione diretta del coltivatore	80.411	6.438	6.120	1.320	8.950	4.500	11.000	18.000	100.000	109.420	346.159
<i>Con solo manodopera familiare</i>	79.258	6.048	5.670	1.320	8.950	4.500	11.000	18.000	35.000	-	169.746
<i>Con manodopera familiare prevalente</i>	965	340	350	-	-	-	-	-	65.000	-	66.655
<i>Con manodopera extrafamiliare prevalente</i>	188	50	100	-	-	-	-	-	-	109.420	109.758
Conduzione con salariati	547	100	200	-	-	-	-	-	25.000	290.000	315.847
Conduzione a colonia parziaria appoderata	8	-	-	-	-	-	-	-	-	-	8
Altra forma di conduzione	15	-	-	-	-	-	-	-	-	-	15
TOTALE	80.981	6.538	6.320	1.320	8.950	4.500	11.000	18.000	125.000	399.420	662.029
ZONE ALTIMETRICHE											
Montagna	14.739	704	100	800	1.500	-	-	-	30.000	-	47.843
Collina	33.490	2.687	3.090	520	1.900	-	5.000	18.000	-	109.420	174.107
Pianura	32.752	3.147	3.130	-	5.550	4.500	6.000	-	95.000	290.000	440.079
TOTALE	80.981	6.538	6.320	1.320	8.950	4.500	11.000	18.000	125.000	399.420	662.029

Tavola 2.44 - Aziende che dispongono di ricoveri per animali e relativo numero di ricoveri per specie di ricovero, classe di superficie totale, classe di capienza di capi adulti ricoverabili e zona altimetrica

CLASSI DI SUPERFICIE TOTALE CLASSI DI CAPIENZA DI CAPI ADULTI ZONE ALTIMETRICHE	Totale	STALLE		Ovili	Porcilaie	Pollai	Ricoveri per altri allevamenti
		Per bovini	Per equini				
AZIENDE							
CLASSI DI SUPERFICIE TOTALE (in ettari)							
Senza superficie	23	14	2	4	2	5	3
Meno di 1 ettaro	1.029	189	41	52	35	780	233
1 -- 2	1.208	377	48	64	46	819	236
2 -- 3	957	425	50	77	56	569	151
3 -- 5	1.462	828	77	103	65	768	206
5 -- 10	2.097	1.465	108	151	147	921	241
10 -- 20	1.876	1.604	67	114	171	620	149
20 -- 30	882	809	30	39	99	264	67
30 -- 50	708	657	26	28	70	192	47
50 -- 100	354	322	22	16	32	110	26
100 ed oltre	195	184	21	41	15	42	13
TOTALE	10.791	6.874	492	689	738	5.090	1.372
CLASSI DI CAPIENZA DI CAPI ADULTI							
Meno di 10	1.662	1.612	364	124	528	329	-
10 -- 50	5.681	3.254	112	369	66	3.684	-
50 -- 100	1.857	1.101	13	103	15	725	-
100 -- 500	1.412	882	3	86	47	288	-
500 -- 1000	58	21	-	4	25	5	-
1000 -- 2000	42	1	-	2	32	9	-
2000 -- 5000	28	2	-	-	23	3	-
5000 ed oltre	51	1	-	1	2	47	-
TOTALE	10.791	6.874	492	689	738	5.090	-
ZONE ALTIMETRICHE							
Montagna	2.273	1.535	118	400	113	998	262
Collina	4.022	2.028	216	201	282	2.504	659
Pianura	4.496	3.311	158	88	343	1.588	451
TOTALE	10.791	6.874	492	689	738	5.090	1.372
NUMERO DI RICOVERI							
CLASSI DI SUPERFICIE TOTALE (in ettari)							
Senza superficie	39	16	2	4	2	7	8
Meno di 1 ettaro	1.379	190	43	54	35	785	272
1 -- 2	1.633	383	49	64	56	826	255
2 -- 3	1.359	433	52	77	58	573	166
3 -- 5	2.144	834	81	103	76	792	258
5 -- 10	3.159	1.489	124	153	172	960	261
10 -- 20	3.049	1.809	82	119	224	647	168
20 -- 30	1.611	1.058	33	41	134	270	75
30 -- 50	1.468	1.001	32	30	100	255	50
50 -- 100	854	574	28	17	82	118	35
100 ed oltre	505	343	27	52	17	48	18
TOTALE	17.200	8.130	553	714	956	5.281	1.566
CLASSI DI CAPIENZA DI CAPI ADULTI							
Meno di 10	4.523	1.612	364	124	528	329	-
10 -- 50	7.522	3.254	146	369	69	3.684	-
50 -- 100	2.288	1.408	31	103	20	726	-
100 -- 500	2.246	1.750	12	101	72	311	-
500 -- 1000	158	92	-	7	53	6	-
1000 -- 2000	144	10	-	9	97	28	-
2000 -- 5000	114	3	-	-	102	9	-
5000 ed oltre	205	1	-	1	15	188	-
TOTALE	17.200	8.130	553	714	956	5.281	-
ZONE ALTIMETRICHE							
Montagna	3.670	1.669	128	414	116	1.007	336
Collina	6.360	2.296	233	207	316	2.592	716
Pianura	7.170	4.165	192	93	524	1.682	514
TOTALE	17.200	8.130	553	714	956	5.281	1.566

Tavola 2.45 - Aziende che dispongono di ricoveri per animali, per numero di capi adulti ricoverabili, tipo di ricovero e tipo di impianto

TIPO DI RICOVERO TIPO DI IMPIANTO	NUMERO DI CAPI ADULTI RICOVERABILI								Totale
	Meno di 10	10-50	50 - 100	100 -500	500 -- 1000	1000 -- 2000	2000 -- 5000	5000 ed oltre	
STALLE PER BOVINI	1.612	3.254	1.101	882	21	1	2	1	6.874
Con impianti per:									
Alimentazione automatizzata	6	57	72	156	6	-	1	-	298
Abbeveraggio automatizzato	583	2.232	986	815	21	1	1	-	4.639
Sgombero di letame e rimozione rifiuti	68	1.081	832	706	17	1	-	-	2.705
Mungitura meccanica	48	439	429	406	2	-	-	-	1.324
STALLE PER EQUINI	364	112	13	3	-	-	-	-	492
Con impianti per:									
Alimentazione automatizzata	4	2	2	-	-	-	-	-	8
Abbeveraggio automatizzato	129	76	10	2	-	-	-	-	217
Sgombero di letame e rimozione rifiuti	13	24	8	-	-	-	-	-	45
OVILI	124	369	103	86	4	2	-	1	689
Con impianti per:									
Alimentazione automatizzata	-	-	-	1	1	-	-	-	2
Abbeveraggio automatizzato	9	42	24	33	2	-	-	1	111
Sgombero di letame e rimozione rifiuti	1	7	3	6	1	-	-	1	19
Mungitura meccanica	-	1	-	6	-	-	-	-	7
PORCILAIE	528	66	15	47	25	32	23	2	738
Con impianti per:									
Alimentazione automatizzata	1	-	2	16	16	21	18	2	76
Abbeveraggio automatizzato	27	17	11	35	24	27	22	2	165
Sgombero di letame e rimozione rifiuti	8	1	5	19	14	22	13	2	84
Depurazione liquami	14	2	-	6	3	5	2	-	32
POLLAI	329	3.684	725	288	5	9	3	47	5.090
Con impianti per:									
Alimentazione automatizzata	-	2	2	1	1	1	2	41	50
Abbeveraggio automatizzato	1	31	58	28	1	5	2	45	171
Sgombero di letame e rimozione rifiuti	-	15	3	-	-	-	-	17	35

Tavola 2.46 - Aziende che utilizzano mezzi meccanici aziendali ed extraziendali per titolo di possesso dei mezzi meccanici, tipo di mezzo utilizzato e zona altimetrica

MEZZI MECCANICI	Totale aziende	DI PROPRIETÀ SOLO DELL'AZIENDA			In comproprietà	Forniti da terzi
		Aziende	NUMERO MEZZI			
			Totale	Di età inferiore a 10 anni		
TOTALE						
TOTALE	22.294	21.270	-	-	1.308	8.959
Trattrici	17.663	16.503	32.039	5.926	438	1.541
Di potenza inferiore a 40 Kw	9.219	8.928	10.199	1.051	221	328
Da 40 Kw a meno di 60 Kw	9.972	9.336	11.994	1.917	223	690
Da 60 Kw a meno di 100 Kw	6.163	5.700	8.402	2.328	159	517
Di 100 Kw e oltre	1.198	1.128	1.444	630	41	76
Motocoltivatori, motozappe, motofresatrici e motofalciatrici	13.955	13.507	18.145	2.732	317	565
Mietitrebbiatrici	7.998	872	1.011	171	143	7.284
Macchine per la raccolta completamente automatizzata di:						
Patata	41	28	30	6	1	12
Barbabietola da zucchero	12	2	2	1	1	9
Altri prodotti	569	414	585	107	6	173
Apparecchi meccanici distribuzione dei prodotti fitoiatrici	7.958	6.868	7.412	1.125	450	1.031
Macchine per la fertilizzazione	8.125	7.016	9.071	1.266	469	1.060
Altri mezzi meccanici	8.376	7.540	-	-	205	1.090
MONTAGNA						
TOTALE	3.416	3.351	-	-	69	261
Trattrici	2.071	1.983	2.838	672	31	111
Di potenza inferiore a 40 Kw	1.394	1.370	1.572	266	18	37
Da 40 Kw a meno di 60 Kw	831	778	944	275	7	55
Da 60 Kw a meno di 100 Kw	261	242	312	127	7	19
Di 100 Kw e oltre	9	9	10	4	-	-
Motocoltivatori, motozappe, motofresatrici e motofalciatrici	2.706	2.665	3.916	708	35	57
Mietitrebbiatrici	98	22	22	-	8	75
Macchine per la raccolta completamente automatizzata di:						
Patata	6	6	6	2	-	-
Barbabietola da zucchero	-	-	-	-	-	-
Altri prodotti	90	80	127	19	1	10
Apparecchi meccanici distribuzione dei prodotti fitoiatrici	190	177	232	35	2	15
Macchine per la fertilizzazione	218	198	232	46	2	21
Altri mezzi meccanici	1.265	1.203	-	-	8	103
COLLINA						
TOTALE	9.384	8.977	-	-	448	3.160
Trattrici	7.019	6.501	11.224	1.986	206	714
Di potenza inferiore a 40 Kw	4.068	3.898	4.440	475	123	187
Da 40 Kw a meno di 60 Kw	3.706	3.400	4.286	743	106	329
Da 60 Kw a meno di 100 Kw	1.730	1.555	2.167	639	50	196
Di 100 Kw e oltre	295	260	331	129	9	39
Motocoltivatori, motozappe, motofresatrici e motofalciatrici	6.632	6.370	8.815	1.198	161	354
Mietitrebbiatrici	2.536	306	352	49	22	2.304
Macchine per la raccolta completamente automatizzata di:						
Patata	20	9	9	4	-	11
Barbabietola da zucchero	2	1	1	-	1	-
Altri prodotti	274	186	275	57	1	99
Apparecchi meccanici distribuzione dei prodotti fitoiatrici	2.774	2.496	2.710	322	77	316
Macchine per la fertilizzazione	2.601	2.216	2.644	281	98	416
Altri mezzi meccanici	3.840	3.404	-	-	110	495
PIANURA						
TOTALE	9.494	8.942	-	-	791	5.538
Trattrici	8.573	8.019	17.977	3.268	201	716
Di potenza inferiore a 40 Kw	3.757	3.660	4.187	310	80	104
Da 40 Kw a meno di 60 Kw	5.435	5.158	6.764	899	110	306
Da 60 Kw a meno di 100 Kw	4.172	3.903	5.923	1.562	102	302
Di 100 Kw e oltre	894	859	1.103	497	32	37
Motocoltivatori, motozappe, motofresatrici e motofalciatrici	4.617	4.472	5.414	826	121	154
Mietitrebbiatrici	5.364	544	637	122	113	4.905
Macchine per la raccolta completamente automatizzata di:						
Patata	15	13	15	-	1	1
Barbabietola da zucchero	10	1	1	1	-	9
Altri prodotti	205	148	183	31	4	64
Apparecchi meccanici distribuzione dei prodotti fitoiatrici	4.994	4.195	4.470	768	371	700
Macchine per la fertilizzazione	5.306	4.602	6.195	939	369	623
Altri mezzi meccanici	3.271	2.933	-	-	87	492

Tavola 2.47 - Aziende che utilizzano mezzi meccanici aziendali ed extraziendali per tipo di possesso, tipo di mezzo utilizzato e zona altimetrica

MEZZI MECCANICI	TIPO DI POSSESSO						
	Solo di proprietà	Solo in comproprietà	Solo forniti da terzi	Di proprietà e in comproprietà	Di proprietà e forniti da terzi	In comproprietà e forniti da terzi	Di proprietà, in comproprietà e forniti da terzi
TOTALE							
Trattrici	15.689	28	1.131	405	405	1	4
<i>Di potenza inferiore a 40 Kw</i>	8.670	22	269	199	59	-	-
<i>Da 40 Kw a meno di 60 Kw</i>	9.061	15	620	206	68	1	1
<i>Da 60 Kw a meno di 100 Kw</i>	5.487	7	456	152	61	-	-
<i>Di 100 Kw e oltre</i>	1.081	3	67	38	9	-	-
Motocoltivatori, motozappe, motofresatrici e motofalciatrici	13.076	30	418	284	144	-	3
Mietitrebbiatrici	581	65	7.054	68	220	7	3
Macchine per la raccolta completamente automatizzata di:							
<i>Patata</i>	28	1	12	-	-	-	-
<i>Barbabietola da zucchero</i>	2	1	9	-	-	-	-
<i>Altri prodotti</i>	391	2	152	3	20	1	-
Apparecchi meccanici distribuzione dei prodotti fitoiatrici	6.480	159	931	288	97	-	3
Macchine per la fertilizzazione	6.597	159	950	309	109	-	1
Altri mezzi meccanici	7.091	119	711	76	369	6	4
MONTAGNA							
Trattrici	1.929	1	87	30	24	-	-
<i>Di potenza inferiore a 40 Kw</i>	1.339	1	23	17	14	-	-
<i>Da 40 Kw a meno di 60 Kw</i>	769	-	53	7	2	-	-
<i>Da 60 Kw a meno di 100 Kw</i>	235	-	19	7	-	-	-
<i>Di 100 Kw e oltre</i>	9	-	-	-	-	-	-
Motocoltivatori, motozappe, motofresatrici e motofalciatrici	2.614	4	37	31	20	-	-
Mietitrebbiatrici	15	6	70	2	5	-	-
Macchine per la raccolta completamente automatizzata di:							
<i>Patata</i>	6	-	-	-	-	-	-
<i>Barbabietola da zucchero</i>	-	-	-	-	-	-	-
<i>Altri prodotti</i>	79	1	9	-	1	-	-
Apparecchi meccanici distribuzione dei prodotti fitoiatrici	173	-	13	2	2	-	-
Macchine per la fertilizzazione	195	1	19	1	2	-	-
Altri mezzi meccanici	1.154	2	60	6	43	-	-
COLLINA							
Trattrici	6.101	13	505	191	207	-	2
<i>Di potenza inferiore a 40 Kw</i>	3.758	14	156	109	31	-	-
<i>Da 40 Kw a meno di 60 Kw</i>	3.272	8	298	97	30	-	1
<i>Da 60 Kw a meno di 100 Kw</i>	1.484	1	174	49	22	-	-
<i>Di 100 Kw e oltre</i>	247	-	35	9	4	-	-
Motocoltivatori, motozappe, motofresatrici e motofalciatrici	6.118	11	251	149	102	-	1
Mietitrebbiatrici	211	15	2.214	6	89	1	-
Macchine per la raccolta completamente automatizzata di:							
<i>Patata</i>	9	-	11	-	-	-	-
<i>Barbabietola da zucchero</i>	1	1	-	-	-	-	-
<i>Altri prodotti</i>	174	-	88	1	11	-	-
Apparecchi meccanici distribuzione dei prodotti fitoiatrici	2.382	12	266	64	49	-	1
Macchine per la fertilizzazione	2.087	20	365	78	51	-	-
Altri mezzi meccanici	3.237	75	359	33	134	2	-
PIANURA							
Trattrici	7.659	14	539	184	174	1	2
<i>Di potenza inferiore a 40 Kw</i>	3.573	7	90	73	14	-	-
<i>Da 40 Kw a meno di 60 Kw</i>	5.020	7	269	102	36	1	-
<i>Da 60 Kw a meno di 100 Kw</i>	3.768	6	263	96	39	-	-
<i>Di 100 Kw e oltre</i>	825	3	32	29	5	-	-
Motocoltivatori, motozappe, motofresatrici e motofalciatrici	4.344	15	130	104	22	-	2
Mietitrebbiatrici	355	44	4.770	60	126	6	3
Macchine per la raccolta completamente automatizzata di:							
<i>Patata</i>	13	1	1	-	-	-	-
<i>Barbabietola da zucchero</i>	1	-	9	-	-	-	-
<i>Altri prodotti</i>	138	1	55	2	8	1	-
Apparecchi meccanici distribuzione dei prodotti fitoiatrici	3.925	147	652	222	46	-	2
Macchine per la fertilizzazione	4.315	138	566	230	56	-	1
Altri mezzi meccanici	2.700	42	292	37	192	4	4

Tavola 2.48 - Aziende che utilizzano mezzi meccanici di proprietà dell'azienda e relativo numero di mezzi per classe di superficie agricola utilizzata (SAU) e tipo di mezzo utilizzato

MEZZI MECCANICI	CLASSI DI SUPERFICIE AGRICOLA UTILIZZATA <i>(in ettari)</i>									Totale
	Senza superficie	Meno di 1	1 -- 2	2 -- 5	5 -- 10	10 -- 20	20 -- 50	50 -- 100	100 ed oltre	
AZIENDE										
Trattrici	373	3.102	2.100	3.662	2.647	2.321	1.777	365	156	16.503
<i>Di potenza inferiore a 40 Kw</i>	222	2.252	1.288	1.957	1.267	1.023	713	150	56	8.928
<i>Da 40 Kw a meno di 60 Kw</i>	131	892	886	2.096	1.825	1.746	1.384	268	108	9.336
<i>Da 60 Kw a meno di 100 Kw</i>	46	159	220	734	1.067	1.545	1.531	294	104	5.700
<i>Di 100 Kw e oltre</i>	4	9	14	59	92	237	484	192	37	1.128
Motocoltivatori, motozappe, motofresatrici e motofalciatrici	285	4.624	2.087	2.623	1.614	1.187	836	176	75	13.507
Mietitrebbiatrici	-	23	34	75	116	164	326	106	28	872
Macchine per la raccolta automatizzata di:										
<i>Patata</i>	-	2	2	3	9	6	6	-	-	28
<i>Barbabietola da zucchero</i>	-	-	-	-	-	-	-	-	2	2
<i>Altri prodotti</i>	-	27	37	82	102	69	62	14	21	414
Apparecchi meccanici distribuzione dei prodotti fitoiatrici	52	1.036	583	1.274	1.198	1.318	1.126	230	51	6.868
Macchine per la fertilizzazione	-	400	474	1.369	1.455	1.613	1.351	270	84	7.016
Altri mezzi meccanici	317	2.086	967	1.391	968	888	705	156	62	7.540
NUMERO DI MEZZI										
Trattrici	421	3.528	2.658	5.554	5.245	6.123	6.391	1.587	532	32.039
<i>Di potenza inferiore a 40 Kw</i>	230	2.392	1.442	2.257	1.510	1.247	862	184	75	10.199
<i>Da 40 Kw a meno di 60 Kw</i>	135	952	953	2.397	2.296	2.442	2.194	443	182	11.994
<i>Da 60 Kw a meno di 100 Kw</i>	51	174	243	835	1.334	2.157	2.729	670	209	8.402
<i>Di 100 Kw e oltre</i>	5	10	20	65	105	277	606	290	66	1.444
Motocoltivatori, motozappe, motofresatrici e motofalciatrici	321	5.836	2.936	3.814	2.300	1.578	1.025	231	104	18.145
Mietitrebbiatrici	-	26	40	83	139	183	386	123	31	1.011
Macchine per la raccolta automatizzata di:										
<i>Patata</i>	-	2	2	3	9	6	8	-	-	30
<i>Barbabietola da zucchero</i>	-	-	-	-	-	-	-	-	2	2
<i>Altri prodotti</i>	-	29	42	118	126	92	107	30	41	585
Apparecchi meccanici distribuzione dei prodotti fitoiatrici	65	1.084	607	1.357	1.282	1.433	1.249	262	73	7.412
Macchine per la fertilizzazione	-	413	498	1.491	1.746	2.253	2.117	427	126	9.071

Tavola 2.49 - Aziende che utilizzano i principali mezzi meccanici di proprietà dell'azienda per numero di mezzi e tipo di mezzo utilizzato

MEZZI MECCANICI	NUMERO DI MEZZI DI PROPRIETÀ DELL'AZIENDA							Totale
	1	2	3	4	5	6 E OLTRE		
						Aziende	Numero mezzi	
		TOTALE						
Trattrici	8.092	4.448	2.149	1.017	477	320	2.151	16.503
Di potenza inferiore a 40 Kw	7.838	936	132	17	5	-	-	8.928
Da 40 Kw a meno di 60 Kw	7.137	1.824	304	61	7	3	18	9.336
Da 60 Kw a meno di 100 Kw	3.723	1.454	372	114	24	13	79	5.700
Di 100 Kw e oltre	894	177	41	9	5	2	12	1.128
Motocoltivatori, motozappe, motofresatrici e motofalciatrici	10.077	2.596	588	171	46	29	198	13.507
Mietitrebbiatrici	750	106	15	1	-	-	-	872
Macchine per la raccolta completamente automatizzata di:								
Patata	26	2	-	-	-	-	-	28
Barbabietola da zucchero	2	-	-	-	-	-	-	2
Altri prodotti	331	42	18	7	10	6	38	414
Apparecchi meccanici distribuzione dei prodotti fitoiatrici	6.405	407	43	9	-	4	28	6.868
Macchine per la fertilizzazione	5.503	1.027	445	33	4	4	27	7.016
DI ETÀ INFERIORE A 10 ANNI								
Trattrici	3.285	803	205	59	18	14	94	4.384
Di potenza inferiore a 40 Kw	966	35	5	-	-	-	-	1.006
Da 40 Kw a meno di 60 Kw	1.530	157	16	5	1	-	-	1.709
Da 60 Kw a meno di 100 Kw	1.656	260	32	8	1	3	19	1.960
Di 100 Kw e oltre	472	53	13	2	1	-	-	541
Motocoltivatori, motozappe, motofresatrici e motofalciatrici	1.801	289	55	21	9	9	59	2.184
Mietitrebbiatrici	118	22	3	-	-	-	-	143
Macchine per la raccolta completamente automatizzata di:								
Patata	6	-	-	-	-	-	-	6
Barbabietola da zucchero	1	-	-	-	-	-	-	1
Altri prodotti	46	8	4	1	2	3	19	64
Apparecchi meccanici distribuzione dei prodotti fitoiatrici	985	54	7	1	-	1	7	1.048
Macchine per la fertilizzazione	862	152	29	2	1	-	-	1.046

Tavola 2.50 - Aziende e relativo numero di giornate di lavoro aziendale per classe di giornate di lavoro, classe di superficie totale e classe di superficie agricola utilizzata (SAU)

CLASSI DI SUPERFICIE TOTALE		CLASSI DI GIORNATE DI LAVORO								Totale
CLASSI DI SAU	Meno di 50	50 -- 100	100 -- 200	200 -- 300	300 -- 500	500 -- 1000	1000 -- 2500	2500 ed oltre		
AZIENDE										
CLASSI DI SUPERFICIE TOTALE (in ettari)										
Senza superficie	7	2	3	4	5	7	2	-	30	
Meno di 1 ettaro	3.334	841	607	164	143	68	13	-	5.170	
1 -- 2	2.091	782	667	268	283	100	21	1	4.213	
2 -- 3	1.135	483	517	249	236	107	20	-	2.747	
3 -- 5	1.082	564	694	415	491	212	22	-	3.480	
5 -- 10	710	450	799	631	868	452	52	-	3.962	
10 -- 20	204	164	395	465	847	737	97	-	2.909	
20 -- 30	36	26	81	116	335	456	94	1	1.145	
30 -- 50	31	16	33	95	197	411	137	1	921	
50 -- 100	33	4	12	32	93	178	111	-	463	
100 ed oltre	95	9	7	8	52	85	57	3	316	
TOTALE	8.758	3.341	3.815	2.447	3.550	2.813	626	6	25.356	
CLASSI DI SAU (in ettari)										
Senza superficie	1.491	69	33	13	16	13	2	-	1.637	
Meno di 1 ettaro	4.524	1.679	1.282	375	299	122	20	-	8.301	
1 -- 2	1.180	555	660	342	376	133	27	1	3.274	
2 -- 3	541	317	391	269	297	135	20	-	1.970	
3 -- 5	490	322	486	367	472	249	27	-	2.413	
5 -- 10	313	271	564	503	752	425	46	-	2.874	
10 -- 20	103	94	303	380	743	697	102	1	2.423	
20 -- 30	19	16	63	102	302	425	91	1	1.019	
30 -- 50	21	8	26	64	168	387	139	1	814	
50 -- 100	20	2	7	27	80	156	100	-	392	
100 ed oltre	56	8	-	5	45	71	52	2	239	
TOTALE	8.758	3.341	3.815	2.447	3.550	2.813	626	6	25.356	
GIORNATE DI LAVORO AZIENDALE										
CLASSI DI SUPERFICIE TOTALE (in ettari)										
Senza superficie	110	130	381	1.002	1.625	4.640	2.530	-	10.418	
Meno di 1 ettaro	56.589	54.263	77.092	36.370	49.794	44.186	16.125	-	334.419	
1 -- 2	39.412	50.984	88.669	61.322	99.722	65.527	25.518	3.349	434.503	
2 -- 3	23.838	32.173	69.421	57.747	85.054	70.771	27.678	-	366.682	
3 -- 5	23.181	38.093	92.560	96.633	174.877	135.855	28.738	-	589.937	
5 -- 10	16.096	29.585	109.760	148.254	312.211	287.416	65.251	-	968.573	
10 -- 20	4.624	10.945	55.466	111.326	309.399	489.087	114.255	-	1.095.102	
20 -- 30	574	1.720	11.404	28.603	123.496	310.838	110.019	2.640	589.294	
30 -- 50	704	1.068	4.827	23.344	72.027	287.594	171.007	3.230	563.801	
50 -- 100	540	241	1.759	7.513	34.679	128.661	147.240	-	320.633	
100 ed oltre	1.125	561	1.031	1.788	19.506	61.058	79.378	20.094	184.541	
TOTALE	166.793	219.763	512.370	573.902	1.282.390	1.885.633	787.739	29.313	5.457.903	
CLASSI DI SAU (in ettari)										
Senza superficie	16.324	4.376	4.114	3.040	5.495	9.470	2.530	-	45.349	
Meno di 1 ettaro	90.326	109.104	165.122	83.965	104.907	79.681	24.686	-	657.791	
1 -- 2	25.079	36.721	89.482	79.671	133.224	86.571	33.542	3.349	487.639	
2 -- 3	12.025	21.319	52.622	62.246	105.986	88.132	26.589	-	368.919	
3 -- 5	11.324	21.637	66.227	86.972	169.845	157.525	35.419	-	548.949	
5 -- 10	7.628	18.064	78.020	118.531	270.720	273.898	57.056	-	823.917	
10 -- 20	2.402	6.271	43.179	90.968	272.133	464.441	118.797	4.180	1.002.371	
20 -- 30	347	1.053	8.848	25.402	111.787	291.468	108.036	2.640	549.581	
30 -- 50	423	587	3.762	15.696	61.523	270.244	176.855	3.230	532.320	
50 -- 100	362	130	994	6.311	29.793	112.960	131.870	-	282.420	
100 ed oltre	553	501	-	1.100	16.977	51.243	72.359	15.914	158.647	
TOTALE	166.793	219.763	512.370	573.902	1.282.390	1.885.633	787.739	29.313	5.457.903	

Tavola 2.51 - Aziende e relativo numero di giornate di lavoro aziendale per classe di giornate di lavoro, forma di conduzione e zona altimetrica

FORME DI CONDUZIONE ZONE ALTIMETRICHE	CLASSI DI GIORNATE DI LAVORO								Totale
	Meno di 50	50--100	100--200	200--300	300--500	500--1000	1000--2500	2500 ed oltre	
AZIENDE									
FORME DI CONDUZIONE									
Conduzione diretta del coltivatore	8.240	3.301	3.782	2.426	3.510	2.773	591	3	24.626
Con solo manodopera familiare	8.183	3.271	3.754	2.405	3.453	2.643	500	1	24.210
Con manodopera familiare prevalente	45	26	15	17	45	114	77	1	340
Con manodopera extrafamiliare prevalente	12	4	13	4	12	16	14	1	76
Conduzione con salariati	498	40	33	21	38	40	35	3	708
Conduzione a colonia parziaria appoderata	7	-	-	-	-	-	-	-	7
Altra forma di conduzione	13	-	-	-	2	-	-	-	15
TOTALE	8.758	3.341	3.815	2.447	3.550	2.813	626	6	25.356
ZONE ALTIMETRICHE									
Montagna	1.371	604	766	465	683	370	69	-	4.328
Collina	4.003	1.658	1.681	1.000	1.312	855	153	2	10.664
Pianura	3.384	1.079	1.368	982	1.555	1.588	404	4	10.364
TOTALE	8.758	3.341	3.815	2.447	3.550	2.813	626	6	25.356
GIORNATE DI LAVORO AZIENDALE									
FORME DI CONDUZIONE									
Conduzione diretta del coltivatore	160.730	217.194	508.035	568.808	1.267.678	1.856.775	738.710	18.824	5.336.754
Con solo manodopera familiare	159.330	215.118	504.115	563.991	1.245.989	1.759.921	614.638	3.230	5.066.332
Con manodopera familiare prevalente	1.095	1.786	2.075	3.907	17.272	84.823	105.009	2.640	218.607
Con manodopera extrafamiliare prevalente	305	290	1.845	910	4.417	12.031	19.063	12.954	51.815
Conduzione con salariati	5.786	2.569	4.335	5.094	13.982	28.858	49.029	10.489	120.142
Conduzione a colonia parziaria appoderata	155	-	-	-	-	-	-	-	155
Altra forma di conduzione	122	-	-	-	730	-	-	-	852
TOTALE	166.793	219.763	512.370	573.902	1.282.390	1.885.633	787.739	29.313	5.457.903
ZONE ALTIMETRICHE									
Montagna	27.356	40.175	102.098	108.826	248.763	244.162	88.500	-	859.880
Collina	80.408	108.800	223.392	233.582	472.198	565.340	188.096	15.594	1.887.410
Pianura	59.029	70.788	186.880	231.494	561.429	1.076.131	511.143	13.719	2.710.613
TOTALE	166.793	219.763	512.370	573.902	1.282.390	1.885.633	787.739	29.313	5.457.903

Tavola 2.52 - Aziende per categoria di manodopera familiare, classe di superficie totale, classe di superficie agricola utilizzata (SAU) e sesso

		FAMILIARI E PARENTI DEL CONDUTTORE					
CLASSI DI SUPERFICIE TOTALE CLASSI DI SAU	Conduttore	CONIUGE		ALTRI FAMILIARI DEL CONDUTTORE		Parenti del conduttore	Totale
		Totale	Di cui che lavora in azienda	Totale	Di cui che lavorano in azienda		
TOTALE							
CLASSI DI SUPERFICIE TOTALE (in ettari)							
Senza superficie	26	10	6	10	6	1	26
Meno di 1 ettaro	5.147	2.746	1.388	1.680	436	181	5.147
1 -- 2	4.183	2.378	1.391	1.618	461	171	4.183
2 -- 3	2.738	1.654	982	1.190	409	144	2.738
3 -- 5	3.451	2.054	1.265	1.589	538	193	3.451
5 -- 10	3.922	2.399	1.574	2.044	733	258	3.922
10 -- 20	2.871	1.841	1.234	1.817	797	239	2.871
20 -- 30	1.131	752	539	831	445	111	1.131
30 -- 50	896	630	465	687	394	136	896
50 -- 100	437	302	222	335	219	87	437
100 ed oltre	207	113	90	145	104	22	207
TOTALE	25.009	14.879	9.156	11.946	4.542	1.543	25.009
CLASSI DI SAU (in ettari)							
Senza superficie	1.556	744	224	416	91	48	1.556
Meno di 1 ettaro	8.255	4.619	2.607	2.989	870	375	8.255
1 -- 2	3.245	1.932	1.208	1.390	496	169	3.245
2 -- 3	1.954	1.167	762	945	316	111	1.954
3 -- 5	2.396	1.469	948	1.225	412	134	2.396
5 -- 10	2.847	1.773	1.154	1.588	582	185	2.847
10 -- 20	2.398	1.574	1.069	1.586	717	192	2.398
20 -- 30	1.009	673	488	758	406	99	1.009
30 -- 50	798	573	426	626	363	139	798
50 -- 100	378	256	191	296	198	70	378
100 ed oltre	173	99	79	127	91	21	173
TOTALE	25.009	14.879	9.156	11.946	4.542	1.543	25.009
MASCHI							
CLASSI DI SUPERFICIE TOTALE (in ettari)							
Senza superficie	20	2	1	8	5	1	23
Meno di 1 ettaro	3.560	662	493	1.110	332	157	4.471
1 -- 2	2.837	683	547	1.079	345	143	3.722
2 -- 3	1.826	547	427	822	324	126	2.510
3 -- 5	2.277	745	557	1.115	419	164	3.197
5 -- 10	2.606	903	725	1.450	552	219	3.703
10 -- 20	2.181	494	378	1.364	639	191	2.794
20 -- 30	980	104	83	656	371	97	1.110
30 -- 50	803	56	46	577	353	116	878
50 -- 100	384	35	26	282	197	75	429
100 ed oltre	179	14	12	117	83	20	199
TOTALE	17.653	4.245	3.295	8.580	3.620	1.309	23.036
CLASSI DI SAU (in ettari)							
Senza superficie	968	220	130	281	78	44	1.256
Meno di 1 ettaro	5.772	1.168	936	1.976	661	319	7.359
1 -- 2	2.167	631	505	964	373	144	2.950
2 -- 3	1.268	452	352	670	260	92	1.838
3 -- 5	1.557	583	446	852	305	111	2.250
5 -- 10	1.944	647	508	1.143	442	156	2.723
10 -- 20	1.867	393	299	1.209	581	153	2.349
20 -- 30	895	73	59	602	343	90	989
30 -- 50	727	41	32	531	326	119	784
50 -- 100	336	26	19	249	180	62	370
100 ed oltre	152	11	9	103	71	19	168
TOTALE	17.653	4.245	3.295	8.580	3.620	1.309	23.036

Tavola 2.52 segue - Aziende per categoria di manodopera familiare, classe di superficie totale, classe di superficie agricola utilizzata (SAU) e sesso

		FAMILIARI E PARENTI DEL CONDUTTORE						
CLASSI DI SUPERFICIE TOTALE CLASSI DI SAU	Conduttore	CONIUGE		ALTRI FAMILIARI DEL CONDUTTORE		Parenti del conduttore	Totale	
		Totale	Di cui che lavora in azienda	Totale	Di cui che lavorano in azienda			
FEMMINE								
CLASSI DI SUPERFICIE TOTALE (in ettari)								
Senza superficie	6	8	5	6	4	-	17	
Meno di 1 ettaro	1.587	2.084	895	903	133	31	3.935	
1 -- 2	1.346	1.695	844	911	165	41	3.285	
2 -- 3	912	1.107	555	660	126	39	2.178	
3 -- 5	1.174	1.309	708	919	204	50	2.740	
5 -- 10	1.316	1.496	849	1.221	295	73	3.155	
10 -- 20	690	1.347	856	1.161	313	86	2.374	
20 -- 30	151	648	456	537	171	43	964	
30 -- 50	93	574	419	458	140	56	784	
50 -- 100	53	267	196	219	85	39	373	
100 ed oltre	28	99	78	102	58	7	164	
TOTALE	7.356	10.634	5.861	7.097	1.694	465	19.969	
CLASSI DI SAU (in ettari)								
Senza superficie	588	524	94	211	18	4	1.177	
Meno di 1 ettaro	2.483	3.451	1.671	1.647	283	80	6.396	
1 -- 2	1.078	1.301	703	795	183	42	2.589	
2 -- 3	686	715	410	526	100	39	1.545	
3 -- 5	839	886	502	738	180	39	1.927	
5 -- 10	903	1.126	646	958	234	58	2.295	
10 -- 20	531	1.181	770	1.030	282	73	2.004	
20 -- 30	114	600	429	491	156	35	869	
30 -- 50	71	532	394	414	129	55	705	
50 -- 100	42	230	172	196	77	33	323	
100 ed oltre	21	88	70	91	52	7	139	
TOTALE	7.356	10.634	5.861	7.097	1.694	465	19.969	

Tavola 2.53 - Aziende per categoria di altra manodopera aziendale, classe di superficie totale, classe di superficie agricola utilizzata (SAU) e sesso

ALTRA MANODOPERA AZIENDALE					
CLASSI DI SUPERFICIE TOTALE CLASSI DI SAU	DIRIGENTI E IMPIEGATI		OPERAI ED ASSIMILATI		Totale
	A tempo indeterminato	A tempo determinato	A tempo indeterminato	A tempo determinato	
TOTALE					
CLASSI DI SUPERFICIE TOTALE (in ettari)					
Senza superficie	3	-	3	1	4
Meno di 1 ettaro	15	3	18	29	57
1 -- 2	19	4	24	45	78
2 -- 3	4	4	18	37	57
3 -- 5	29	2	24	42	81
5 -- 10	33	7	43	58	122
10 -- 20	30	7	42	44	103
20 -- 30	6	1	23	20	47
30 -- 50	17	3	29	20	54
50 -- 100	17	2	46	22	70
100 ed oltre	85	7	70	35	151
TOTALE	258	40	340	353	824
CLASSI DI SAU (in ettari)					
Senza superficie	53	1	26	26	90
Meno di 1 ettaro	28	3	37	64	115
1 -- 2	21	6	34	52	93
2 -- 3	12	2	23	30	58
3 -- 5	18	4	24	33	65
5 -- 10	22	6	34	40	82
10 -- 20	22	8	33	33	78
20 -- 30	9	1	25	17	44
30 -- 50	12	2	23	17	44
50 -- 100	11	3	34	16	55
100 ed oltre	50	4	47	25	100
TOTALE	258	40	340	353	824
MASCHI					
CLASSI DI SUPERFICIE TOTALE (in ettari)					
Senza superficie	3	-	2	1	4
Meno di 1 ettaro	14	2	14	27	50
1 -- 2	17	2	20	40	71
2 -- 3	3	4	16	34	54
3 -- 5	22	2	23	38	77
5 -- 10	25	7	37	54	114
10 -- 20	28	7	41	42	102
20 -- 30	6	1	21	18	45
30 -- 50	14	3	25	19	50
50 -- 100	15	2	44	21	67
100 ed oltre	70	7	68	35	142
TOTALE	217	37	311	329	776
CLASSI DI SAU (in ettari)					
Senza superficie	48	1	25	26	87
Meno di 1 ettaro	24	2	33	60	107
1 -- 2	16	4	27	47	83
2 -- 3	10	2	22	26	56
3 -- 5	14	4	23	31	61
5 -- 10	17	6	28	36	75
10 -- 20	20	8	31	30	77
20 -- 30	9	1	22	15	41
30 -- 50	11	2	21	17	42
50 -- 100	8	3	33	16	53
100 ed oltre	40	4	46	25	94
TOTALE	217	37	311	329	776

Tavola 2.53 segue - Aziende per categoria di altra manodopera aziendale, classe di superficie totale, classe di superficie agricola utilizzata (SAU) e sesso

ALTRA MANODOPERA AZIENDALE					
CLASSI DI SUPERFICIE TOTALE CLASSI DI SAU	DIRIGENTI E IMPIEGATI		OPERAI ED ASSIMILATI		Totale
	A tempo indeterminato	A tempo determinato	A tempo indeterminato	A tempo determinato	
FEMMINE					
CLASSI DI SUPERFICIE TOTALE (in ettari)					
Senza superficie	-	-	1	-	1
Meno di 1 ettaro	3	1	5	6	13
1 -- 2	3	2	8	11	20
2 -- 3	1	-	6	6	13
3 -- 5	8	1	6	9	20
5 -- 10	11	-	8	16	28
10 -- 20	4	1	5	7	15
20 -- 30	1	-	4	7	10
30 -- 50	5	1	6	3	14
50 -- 100	3	-	5	3	10
100 ed oltre	27	1	8	5	37
TOTALE	66	7	62	73	181
CLASSI DI SAU (in ettari)					
Senza superficie	6	-	3	1	10
Meno di 1 ettaro	8	1	6	10	23
1 -- 2	6	3	12	10	26
2 -- 3	3	-	4	8	14
3 -- 5	5	-	4	7	14
5 -- 10	7	1	9	17	27
10 -- 20	5	1	7	6	15
20 -- 30	2	-	5	7	12
30 -- 50	2	1	3	2	7
50 -- 100	3	-	3	1	7
100 ed oltre	19	-	6	4	26
TOTALE	66	7	62	73	181

Tavola 2.54 - Giornate di lavoro aziendale per categoria di manodopera familiare, classe di superficie totale, classe di superficie agricola utilizzata (SAU) e sesso

CLASSI DI SUPERFICIE TOTALE CLASSI DI SAU	Conduttore	FAMILIARI E PARENTI DEL CONDUTTORE			Totale
		Coniuge	Altri familiari del conduttore	Parenti del conduttore	
TOTALE					
CLASSI DI SUPERFICIE TOTALE (in ettari)					
Senza superficie	5.087	1.947	2.501	20	9.555
Meno di 1 ettaro	239.598	51.124	23.495	7.092	321.309
1 -- 2	294.721	80.220	33.434	10.380	418.755
2 -- 3	240.046	66.752	38.846	9.707	355.351
3 -- 5	394.895	101.431	60.971	15.722	573.019
5 -- 10	630.237	171.275	114.055	29.589	945.156
10 -- 20	648.335	204.795	178.219	40.432	1.071.781
20 -- 30	302.434	110.875	139.271	28.504	581.084
30 -- 50	254.606	106.859	140.713	48.143	550.321
50 -- 100	123.179	50.862	94.335	30.964	299.340
100 ed oltre	58.186	23.594	48.664	7.061	137.505
TOTALE	3.191.324	969.734	874.504	227.614	5.263.176
CLASSI DI SAU (in ettari)					
Senza superficie	27.962	5.342	4.119	789	38.212
Meno di 1 ettaro	463.063	110.742	49.137	15.067	638.009
1 -- 2	316.786	91.018	46.964	13.269	468.037
2 -- 3	239.974	66.461	39.065	10.469	355.969
3 -- 5	361.326	93.092	62.765	15.095	532.278
5 -- 10	529.176	144.068	102.906	26.661	802.811
10 -- 20	582.196	188.721	170.211	37.706	978.834
20 -- 30	278.860	103.510	133.077	24.586	540.033
30 -- 50	232.427	101.483	136.746	50.510	521.166
50 -- 100	107.471	44.285	86.454	26.551	264.761
100 ed oltre	52.083	21.012	43.060	6.911	123.066
TOTALE	3.191.324	969.734	874.504	227.614	5.263.176
MASCHI					
CLASSI DI SUPERFICIE TOTALE (in ettari)					
Senza superficie	4.197	270	1.429	20	5.916
Meno di 1 ettaro	174.377	19.578	16.632	5.210	215.797
1 -- 2	206.375	35.767	21.366	7.420	270.928
2 -- 3	160.605	28.651	28.409	7.224	224.889
3 -- 5	258.982	44.260	39.941	11.889	355.072
5 -- 10	431.764	67.815	74.274	20.914	594.767
10 -- 20	509.817	46.891	125.176	29.507	711.391
20 -- 30	272.067	11.212	102.263	21.155	406.697
30 -- 50	231.081	8.812	110.771	34.846	385.510
50 -- 100	110.664	4.700	73.353	24.287	213.004
100 ed oltre	50.652	2.565	31.047	6.086	90.350
TOTALE	2.410.581	270.521	624.661	168.558	3.474.321
CLASSI DI SAU (in ettari)					
Senza superficie	19.917	2.534	2.911	758	26.120
Meno di 1 ettaro	338.530	46.940	33.928	11.260	430.658
1 -- 2	209.892	39.359	30.689	10.135	290.075
2 -- 3	155.024	29.839	29.347	7.466	221.676
3 -- 5	233.852	39.859	39.594	10.543	323.848
5 -- 10	374.243	51.136	66.719	17.955	510.053
10 -- 20	467.885	39.609	120.884	27.286	655.664
20 -- 30	253.548	8.940	98.165	19.272	379.925
30 -- 50	214.283	6.485	107.739	36.696	365.203
50 -- 100	97.939	3.720	67.797	21.251	190.707
100 ed oltre	45.468	2.100	26.888	5.936	80.392
TOTALE	2.410.581	270.521	624.661	168.558	3.474.321

Tavola 2.54 segue - Giornate di lavoro aziendale per categoria di manodopera familiare, classe di superficie totale, classe di superficie agricola utilizzata (SAU) e sesso

CLASSI DI SUPERFICIE TOTALE CLASSI DI SAU	Conduttore	FAMILIARI E PARENTI DEL CONDUTTORE			Totale
		Coniuge	Altri familiari del conduttore	Parenti del conduttore	
FEMMINE					
CLASSI DI SUPERFICIE TOTALE (in ettari)					
Senza superficie	890	1.677	1.072	-	3.639
Meno di 1 ettaro	65.221	31.546	6.863	1.882	105.512
1 -- 2	88.346	44.453	12.068	2.960	147.827
2 -- 3	79.441	38.101	10.437	2.483	130.462
3 -- 5	135.913	57.171	21.030	3.833	217.947
5 -- 10	198.473	103.460	39.781	8.675	350.389
10 -- 20	138.518	157.904	53.043	10.925	360.390
20 -- 30	30.367	99.663	37.008	7.349	174.387
30 -- 50	23.525	98.047	29.942	13.297	164.811
50 -- 100	12.515	46.162	20.982	6.677	86.336
100 ed oltre	7.534	21.029	17.617	975	47.155
TOTALE	780.743	699.213	249.843	59.056	1.788.855
CLASSI DI SAU (in ettari)					
Senza superficie	8.045	2.808	1.208	31	12.092
Meno di 1 ettaro	124.533	63.802	15.209	3.807	207.351
1 -- 2	106.894	51.659	16.275	3.134	177.962
2 -- 3	84.950	36.622	9.718	3.003	134.293
3 -- 5	127.474	53.233	23.171	4.552	208.430
5 -- 10	154.933	92.932	36.187	8.706	292.758
10 -- 20	114.311	149.112	49.327	10.420	323.170
20 -- 30	25.312	94.570	34.912	5.314	160.108
30 -- 50	18.144	94.998	29.007	13.814	155.963
50 -- 100	9.532	40.565	18.657	5.300	74.054
100 ed oltre	6.615	18.912	16.172	975	42.674
TOTALE	780.743	699.213	249.843	59.056	1.788.855

Tavola 2.55 - Giornate di lavoro aziendale per categoria di altra manodopera aziendale, classe di superficie totale, classe di superficie agricola utilizzata (SAU) e sesso

ALTRA MANODOPERA AZIENDALE					
CLASSI DI SUPERFICIE TOTALE CLASSI DI SAU	DIRIGENTI E IMPIEGATI		OPERAI E ASSIMILATI		Totale
	A tempo indeterminato	A tempo determinato	A tempo indeterminato	A tempo determinato	
TOTALE					
CLASSI DI SUPERFICIE TOTALE (in ettari)					
Senza superficie	135	-	620	108	863
Meno di 1 ettaro	3.402	310	6.823	2.575	13.110
1 -- 2	1.446	437	7.973	5.892	15.748
2 -- 3	31	141	7.417	3.742	11.331
3 -- 5	2.981	393	9.425	4.119	16.918
5 -- 10	4.136	649	12.610	6.022	23.417
10 -- 20	4.723	925	11.843	5.830	23.321
20 -- 30	364	200	5.655	1.991	8.210
30 -- 50	2.186	685	8.426	2.183	13.480
50 -- 100	1.184	145	16.035	3.929	21.293
100 ed oltre	8.983	715	33.147	4.191	47.036
TOTALE	29.571	4.600	119.974	40.582	194.727
CLASSI DI SAU (in ettari)					
Senza superficie	780	10	5.774	573	7.137
Meno di 1 ettaro	4.276	310	9.887	5.309	19.782
1 -- 2	1.707	757	10.669	6.469	19.602
2 -- 3	1.052	101	8.511	3.286	12.950
3 -- 5	2.944	132	9.021	4.574	16.671
5 -- 10	4.033	860	10.779	5.434	21.106
10 -- 20	5.912	1.065	12.795	3.765	23.537
20 -- 30	1.874	250	5.243	2.181	9.548
30 -- 50	993	435	7.421	2.305	11.154
50 -- 100	909	275	13.400	3.075	17.659
100 ed oltre	5.091	405	26.474	3.611	35.581
TOTALE	29.571	4.600	119.974	40.582	194.727
MASCHI					
CLASSI DI SUPERFICIE TOTALE (in ettari)					
Senza superficie	135	-	560	108	803
Meno di 1 ettaro	2.502	110	5.424	1.648	9.684
1 -- 2	1.016	17	6.128	3.244	10.405
2 -- 3	30	141	5.952	2.807	8.930
3 -- 5	1.496	273	8.125	2.239	12.133
5 -- 10	1.981	649	10.720	4.405	17.755
10 -- 20	3.983	920	9.979	4.576	19.458
20 -- 30	260	200	4.983	1.491	6.934
30 -- 50	2.093	520	7.163	1.713	11.489
50 -- 100	677	145	14.384	3.157	18.363
100 ed oltre	5.948	695	28.487	3.463	38.593
TOTALE	20.121	3.670	101.905	28.851	154.547
CLASSI DI SAU (in ettari)					
Senza superficie	760	10	5.124	473	6.367
Meno di 1 ettaro	3.217	110	8.258	3.992	15.577
1 -- 2	982	217	7.682	3.785	12.666
2 -- 3	357	101	7.696	1.897	10.051
3 -- 5	2.104	132	8.131	3.299	13.666
5 -- 10	2.239	840	8.182	3.163	14.424
10 -- 20	4.512	1.060	10.701	3.220	19.493
20 -- 30	1.670	250	4.415	1.521	7.856
30 -- 50	953	270	6.911	1.893	10.027
50 -- 100	611	275	12.239	2.625	15.750
100 ed oltre	2.716	405	22.566	2.983	28.670
TOTALE	20.121	3.670	101.905	28.851	154.547

Tavola 2.55 segue - Giornate di lavoro aziendale per categoria di altra manodopera aziendale, classe di superficie totale, classe di superficie agricola utilizzata (SAU) e sesso

ALTRA MANODOPERA AZIENDALE					
CLASSI DI SUPERFICIE TOTALE CLASSI DI SAU	DIRIGENTI E IMPIEGATI		OPERAI E ASSIMILATI		Totale
	A tempo indeterminato	A tempo determinato	A tempo indeterminato	A tempo determinato	
FEMMINE					
CLASSI DI SUPERFICIE TOTALE (in ettari)					
Senza superficie	-	-	60	-	60
Meno di 1 ettaro	900	200	1.399	927	3.426
1 -- 2	430	420	1.845	2.648	5.343
2 -- 3	1	-	1.465	935	2.401
3 -- 5	1.485	120	1.300	1.880	4.785
5 -- 10	2.155	-	1.890	1.617	5.662
10 -- 20	740	5	1.864	1.254	3.863
20 -- 30	104	-	672	500	1.276
30 -- 50	93	165	1.263	470	1.991
50 -- 100	507	-	1.651	772	2.930
100 ed oltre	3.035	20	4.660	728	8.443
TOTALE	9.450	930	18.069	11.731	40.180
CLASSI DI SAU (in ettari)					
Senza superficie	20	-	650	100	770
Meno di 1 ettaro	1.059	200	1.629	1.317	4.205
1 -- 2	725	540	2.987	2.684	6.936
2 -- 3	695	-	815	1.389	2.899
3 -- 5	840	-	890	1.275	3.005
5 -- 10	1.794	20	2.597	2.271	6.682
10 -- 20	1.400	5	2.094	545	4.044
20 -- 30	204	-	828	660	1.692
30 -- 50	40	165	510	412	1.127
50 -- 100	298	-	1.161	450	1.909
100 ed oltre	2.375	-	3.908	628	6.911
TOTALE	9.450	930	18.069	11.731	40.180

Tavola 2.56 - Aziende per categoria di manodopera familiare, forma di conduzione, zona altimetrica e sesso

		FAMILIARI E PARENTI DEL CONDUTTORE					
CLASSI DI SUPERFICIE TOTALE CLASSI DI SAU	Conduttore	CONIUGE		ALTRI FAMILIARI DEL CONDUTTORE		Parenti del conduttore	Totale
		Totale	Di cui che lavora in azienda	Totale	Di cui che lavorano in azienda		
TOTALE							
FORME DI CONDUZIONE							
Conduzione diretta del coltivatore	24.626	14.707	9.120	11.830	4.526	1.535	24.626
<i>Con solo manodopera familiare</i>	24.210	14.467	8.936	11.607	4.405	1.484	24.210
<i>Con manodopera familiare prevalente</i>	340	211	168	197	115	51	340
<i>Con manodopera extrafamiliare prevalente</i>	76	29	16	26	6	-	76
Conduzione con salariati	376	171	36	115	16	8	376
Conduzione a colonia parziaria appoderata	7	1	-	1	-	-	7
TOTALE	25.009	14.879	9.156	11.946	4.542	1.543	25.009
ZONE ALTIMETRICHE							
Montagna	4.204	2.365	1.630	1.912	854	371	4.204
Collina	10.557	6.136	3.890	4.593	1.651	597	10.557
Pianura	10.248	6.378	3.636	5.441	2.037	575	10.248
TOTALE	25.009	14.879	9.156	11.946	4.542	1.543	25.009
MASCHI							
FORME DI CONDUZIONE							
Conduzione diretta del coltivatore	17.417	4.198	3.280	8.508	3.611	1.302	22.740
<i>Con solo manodopera familiare</i>	17.095	4.158	3.246	8.337	3.512	1.260	22.368
<i>Con manodopera familiare prevalente</i>	274	30	30	155	95	42	313
<i>Con manodopera extrafamiliare prevalente</i>	48	10	4	16	4	-	59
Conduzione con salariati	233	46	15	72	9	7	292
Conduzione a colonia parziaria appoderata	3	1	-	-	-	-	4
TOTALE	17.653	4.245	3.295	8.580	3.620	1.309	23.036
ZONE ALTIMETRICHE							
Montagna	2.680	854	701	1.352	664	324	3.836
Collina	7.361	1.760	1.432	3.235	1.305	485	9.582
Pianura	7.612	1.631	1.162	3.993	1.651	500	9.618
TOTALE	17.653	4.245	3.295	8.580	3.620	1.309	23.036
FEMMINE							
FORME DI CONDUZIONE							
Conduzione diretta del coltivatore	7.209	10.509	5.840	7.022	1.685	461	19.685
<i>Con solo manodopera familiare</i>	7.115	10.309	5.690	6.877	1.634	440	19.353
<i>Con manodopera familiare prevalente</i>	66	181	138	126	49	21	282
<i>Con manodopera extrafamiliare prevalente</i>	28	19	12	19	2	-	50
Conduzione con salariati	143	125	21	74	9	4	280
Conduzione a colonia parziaria appoderata	4	-	-	1	-	-	4
TOTALE	7.356	10.634	5.861	7.097	1.694	465	19.969
ZONE ALTIMETRICHE							
Montagna	1.524	1.511	929	1.107	334	90	3.317
Collina	3.196	4.376	2.458	2.660	606	189	8.341
Pianura	2.636	4.747	2.474	3.330	754	186	8.311
TOTALE	7.356	10.634	5.861	7.097	1.694	465	19.969

Tavola 2.57 - Aziende per categoria di altra manodopera aziendale, forma di conduzione, zona altimetrica e sesso

	ALTRA MANODOPERA AZIENDALE				
FORME DI CONDUZIONE ZONE ALTIMETRICHE	DIRIGENTI E IMPIEGATI		OPERAI ED ASSIMILATI		Totale
	A tempo indeterminato	A tempo determinato	A tempo indeterminato	A tempo determinato	
TOTALE					
FORME DI CONDUZIONE					
Conduzione diretta del coltivatore	21	25	181	237	416
Con manodopera familiare prevalente	8	21	142	196	340
Con manodopera extrafamiliare prevalente	13	4	39	41	76
Conduzione con salariati	233	15	157	105	392
Conduzione a colonia parziaria appoderata	-	-	1	-	1
Altra forma di conduzione	4	-	1	11	15
TOTALE	258	40	340	353	824
ZONE ALTIMETRICHE					
Montagna	95	5	47	46	154
Collina	72	19	128	172	329
Pianura	91	16	165	135	341
TOTALE	258	40	340	353	824
MASCHI					
FORME DI CONDUZIONE					
Conduzione diretta del coltivatore	12	23	156	219	383
Con manodopera familiare prevalente	4	20	120	180	309
Con manodopera extrafamiliare prevalente	8	3	36	39	74
Conduzione con salariati	201	14	153	99	377
Conduzione a colonia parziaria appoderata	-	-	1	-	1
Altra forma di conduzione	4	-	1	11	15
TOTALE	217	37	311	329	776
ZONE ALTIMETRICHE					
Montagna	80	5	42	45	143
Collina	63	17	116	159	311
Pianura	74	15	153	125	322
TOTALE	217	37	311	329	776
FEMMINE					
FORME DI CONDUZIONE					
Conduzione diretta del coltivatore	13	3	37	45	85
Con manodopera familiare prevalente	4	1	30	36	66
Con manodopera extrafamiliare prevalente	9	2	7	9	19
Conduzione con salariati	53	4	24	28	95
Conduzione a colonia parziaria appoderata	-	-	1	-	1
Altra forma di conduzione	-	-	-	-	-
TOTALE	66	7	62	73	181
ZONE ALTIMETRICHE					
Montagna	23	1	9	9	40
Collina	18	3	21	34	69
Pianura	25	3	32	30	72
TOTALE	66	7	62	73	181

Tavola 2.58 - Giornate di lavoro aziendale per categoria di manodopera familiare, forma di conduzione, zona altimetrica e sesso

FORME DI CONDUZIONE		FAMILIARI E PARENTI DEL CONDUTTORE			Totale
ZONE ALTIMETRICHE	Conditore	Coniuge	Altri familiari del conduttore	Parenti del conduttore	
TOTALE					
FORME DI CONDUZIONE					
Conduzione diretta del coltivatore	3.174.491	967.202	870.810	226.554	5.239.057
Con solo manodopera familiare	3.088.738	933.699	831.528	212.367	5.066.332
Con manodopera familiare prevalente	76.150	31.789	38.598	14.187	160.724
Con manodopera extrafamiliare prevalente	9.603	1.714	684	-	12.001
Conduzione con salariati	16.698	2.532	3.694	1.060	23.984
Conduzione a colonia parziaria appoderata	135	-	-	-	135
Altra forma di conduzione	-	-	-	-	-
TOTALE	3.191.324	969.734	874.504	227.614	5.263.176
ZONE ALTIMETRICHE					
Montagna	531.791	141.598	131.980	34.334	839.703
Collina	1.162.297	346.999	236.356	69.704	1.815.356
Pianura	1.497.236	481.137	506.168	123.576	2.608.117
TOTALE	3.191.324	969.734	874.504	227.614	5.263.176
MASCHI					
FORME DI CONDUZIONE					
Conduzione diretta del coltivatore	2.397.666	270.031	623.196	167.928	3.458.821
Con solo manodopera familiare	2.323.658	265.903	594.550	158.536	3.342.647
Con manodopera familiare prevalente	66.968	3.656	28.172	9.392	108.188
Con manodopera extrafamiliare prevalente	7.040	472	474	-	7.986
Conduzione con salariati	12.816	490	1.465	630	15.401
Conduzione a colonia parziaria appoderata	99	-	-	-	99
Altra forma di conduzione	-	-	-	-	-
TOTALE	2.410.581	270.521	624.661	168.558	3.474.321
ZONE ALTIMETRICHE					
Montagna	328.209	62.087	84.207	25.339	499.842
Collina	853.299	122.388	164.754	48.949	1.189.390
Pianura	1.229.073	86.046	375.700	94.270	1.785.089
TOTALE	2.410.581	270.521	624.661	168.558	3.474.321
FEMMINE					
FORME DI CONDUZIONE					
Conduzione diretta del coltivatore	776.825	697.171	247.614	58.626	1.780.236
Con solo manodopera familiare	765.080	667.796	236.978	53.831	1.723.685
Con manodopera familiare prevalente	9.182	28.133	10.426	4.795	52.536
Con manodopera extrafamiliare prevalente	2.563	1.242	210	-	4.015
Conduzione con salariati	3.882	2.042	2.229	430	8.583
Conduzione a colonia parziaria appoderata	36	-	-	-	36
Altra forma di conduzione	-	-	-	-	-
TOTALE	780.743	699.213	249.843	59.056	1.788.855
ZONE ALTIMETRICHE					
Montagna	203.582	79.511	47.773	8.995	339.861
Collina	308.998	224.611	71.602	20.755	625.966
Pianura	268.163	395.091	130.468	29.306	823.028
TOTALE	780.743	699.213	249.843	59.056	1.788.855

Tavola 2.59 - Giornate di lavoro aziendale per categoria di altra manodopera aziendale, forma di conduzione, zona altimetrica e sesso

	ALTRA MANODOPERA AZIENDALE				
FORME DI CONDUZIONE	DIRIGENTI E IMPIEGATI		OPERAI ED ASSIMILATI		Totale
ZONE ALTIMETRICHE	A tempo indeterminato	A tempo determinato	A tempo indeterminato	A tempo determinato	
TOTALE					
FORME DI CONDUZIONE					
Conduzione diretta del coltivatore	7.503	3.070	64.795	22.329	97.697
Con manodopera familiare prevalente	1.310	2.250	38.516	15.807	57.883
Con manodopera extrafamiliare prevalente	6.193	820	26.279	6.522	39.814
Conduzione con salariati	21.626	1.530	54.859	18.143	96.158
Conduzione a colonia parziaria appoderata	-	-	20	-	20
Altra forma di conduzione	442	-	300	110	852
TOTALE	29.571	4.600	119.974	40.582	194.727
ZONE ALTIMETRICHE					
Montagna	3.757	250	9.745	6.425	20.177
Collina	13.427	2.653	42.840	13.134	72.054
Pianura	12.387	1.697	67.389	21.023	102.496
TOTALE	29.571	4.600	119.974	40.582	194.727
MASCHI					
FORME DI CONDUZIONE					
Conduzione diretta del coltivatore	3.868	2.390	53.077	16.980	76.315
Con manodopera familiare prevalente	720	2.050	31.771	11.758	46.299
Con manodopera extrafamiliare prevalente	3.148	340	21.306	5.222	30.016
Conduzione con salariati	15.811	1.280	48.513	11.761	77.365
Conduzione a colonia parziaria appoderata	-	-	15	-	15
Altra forma di conduzione	442	-	300	110	852
TOTALE	20.121	3.670	101.905	28.851	154.547
ZONE ALTIMETRICHE					
Montagna	2.970	245	7.158	4.367	14.740
Collina	9.013	1.973	35.211	8.914	55.111
Pianura	8.138	1.452	59.536	15.570	84.696
TOTALE	20.121	3.670	101.905	28.851	154.547
FEMMINE					
FORME DI CONDUZIONE					
Conduzione diretta del coltivatore	3.635	680	11.718	5.349	21.382
Con manodopera familiare prevalente	590	200	6.745	4.049	11.584
Con manodopera extrafamiliare prevalente	3.045	480	4.973	1.300	9.798
Conduzione con salariati	5.815	250	6.346	6.382	18.793
Conduzione a colonia parziaria appoderata	-	-	5	-	5
Altra forma di conduzione	-	-	-	-	-
TOTALE	9.450	930	18.069	11.731	40.180
ZONE ALTIMETRICHE					
Montagna	787	5	2.587	2.058	5.437
Collina	4.414	680	7.629	4.220	16.943
Pianura	4.249	245	7.853	5.453	17.800
TOTALE	9.450	930	18.069	11.731	40.180

Tavola 2.60 - Componenti della manodopera familiare per categoria, classe di superficie totale, classe di superficie agricola utilizzata (SAU) e sesso

		FAMILIARI E PARENTI DEL CONDUTTORE					
CLASSI DI SUPERFICIE TOTALE CLASSI DI SAU	Conduttore	CONIUGE		ALTRI FAMILIARI DEL CONDUTTORE		Parenti del conduttore	Totale
		Totale	Di cui che lavora in azienda	Totale	Di cui che lavorano in azienda		
TOTALE							
CLASSI DI SUPERFICIE TOTALE (in ettari)							
Senza superficie	26	10	6	16	10	2	54
Meno di 1 ettaro	5.147	2.746	1.388	2.451	510	200	10.544
1 -- 2	4.183	2.378	1.391	2.442	565	207	9.210
2 -- 3	2.738	1.654	982	1.828	499	185	6.405
3 -- 5	3.451	2.054	1.265	2.526	691	242	8.273
5 -- 10	3.922	2.399	1.574	3.436	965	329	10.086
10 -- 20	2.871	1.841	1.234	3.340	1.075	309	8.361
20 -- 30	1.131	752	539	1.684	641	163	3.730
30 -- 50	896	630	465	1.524	613	211	3.261
50 -- 100	437	302	222	818	383	144	1.701
100 ed oltre	207	113	90	334	183	34	688
TOTALE	25.009	14.879	9.156	20.399	6.135	2.026	62.313
CLASSI DI SAU (in ettari)							
Senza superficie	1.556	744	224	578	105	54	2.932
Meno di 1 ettaro	8.255	4.619	2.607	4.415	1.041	437	17.726
1 -- 2	3.245	1.932	1.208	2.179	619	210	7.566
2 -- 3	1.954	1.167	762	1.484	405	148	4.753
3 -- 5	2.396	1.469	948	2.047	548	166	6.078
5 -- 10	2.847	1.773	1.154	2.716	774	243	7.579
10 -- 20	2.398	1.574	1.069	2.998	973	254	7.224
20 -- 30	1.009	673	488	1.543	588	144	3.369
30 -- 50	798	573	426	1.405	569	213	2.989
50 -- 100	378	256	191	743	353	124	1.501
100 ed oltre	173	99	79	291	160	33	596
TOTALE	25.009	14.879	9.156	20.399	6.135	2.026	62.313
MASCHI							
CLASSI DI SUPERFICIE TOTALE (in ettari)							
Senza superficie	20	2	1	9	6	2	33
Meno di 1 ettaro	3.560	662	493	1.376	369	168	5.766
1 -- 2	2.837	683	547	1.350	388	162	5.032
2 -- 3	1.826	547	427	1.035	364	145	3.553
3 -- 5	2.277	745	557	1.400	466	187	4.609
5 -- 10	2.606	903	725	1.908	636	250	5.667
10 -- 20	2.181	494	378	1.829	739	216	4.720
20 -- 30	980	104	83	955	445	118	2.157
30 -- 50	803	56	46	898	459	148	1.905
50 -- 100	384	35	26	479	289	100	998
100 ed oltre	179	14	12	191	111	27	411
TOTALE	17.653	4.245	3.295	11.430	4.272	1.523	34.851
CLASSI DI SAU (in ettari)							
Senza superficie	968	220	130	337	85	50	1.575
Meno di 1 ettaro	5.772	1.168	936	2.448	742	352	9.740
1 -- 2	2.167	631	505	1.208	418	167	4.173
2 -- 3	1.268	452	352	844	294	104	2.668
3 -- 5	1.557	583	446	1.124	349	125	3.389
5 -- 10	1.944	647	508	1.507	512	178	4.276
10 -- 20	1.867	393	299	1.643	668	175	4.078
20 -- 30	895	73	59	882	411	108	1.958
30 -- 50	727	41	32	836	432	151	1.755
50 -- 100	336	26	19	437	266	87	886
100 ed oltre	152	11	9	164	95	26	353
TOTALE	17.653	4.245	3.295	11.430	4.272	1.523	34.851

Tavola 2.60 segue - Componenti della manodopera familiare per categoria, classe di superficie totale, classe di superficie agricola utilizzata (SAU) e sesso

		FAMILIARI E PARENTI DEL CONDUTTORE					
CLASSI DI SUPERFICIE TOTALE CLASSI DI SAU	Conduttore	CONIUGE		ALTRI FAMILIARI DEL CONDUTTORE		Parenti del conduttore	Totale
		Totale	Di cui che lavora in azienda	Totale	Di cui che lavorano in azienda		
FEMMINE							
CLASSI DI SUPERFICIE TOTALE (in ettari)							
Senza superficie	6	8	5	7	4	-	21
Meno di 1 ettaro	1.587	2.084	895	1.075	141	32	4.778
1 -- 2	1.346	1.695	844	1.092	177	45	4.178
2 -- 3	912	1.107	555	793	135	40	2.852
3 -- 5	1.174	1.309	708	1.126	225	55	3.664
5 -- 10	1.316	1.496	849	1.528	329	79	4.419
10 -- 20	690	1.347	856	1.511	336	93	3.641
20 -- 30	151	648	456	729	196	45	1.573
30 -- 50	93	574	419	626	154	63	1.356
50 -- 100	53	267	196	339	94	44	703
100 ed oltre	28	99	78	143	72	7	277
TOTALE	7.356	10.634	5.861	8.969	1.863	503	27.462
CLASSI DI SAU (in ettari)							
Senza superficie	588	524	94	241	20	4	1.357
Meno di 1 ettaro	2.483	3.451	1.671	1.967	299	85	7.986
1 -- 2	1.078	1.301	703	971	201	43	3.393
2 -- 3	686	715	410	640	111	44	2.085
3 -- 5	839	886	502	923	199	41	2.689
5 -- 10	903	1.126	646	1.209	262	65	3.303
10 -- 20	531	1.181	770	1.355	305	79	3.146
20 -- 30	114	600	429	661	177	36	1.411
30 -- 50	71	532	394	569	137	62	1.234
50 -- 100	42	230	172	306	87	37	615
100 ed oltre	21	88	70	127	65	7	243
TOTALE	7.356	10.634	5.861	8.969	1.863	503	27.462

Tavola 2.61 - Persone per categoria di altra manodopera aziendale, classe di superficie totale, classe di superficie agricola utilizzata (SAU) e sesso

ALTRA MANODOPERA AZIENDALE					
CLASSI DI SUPERFICIE TOTALE CLASSI DI SAU	DIRIGENTI E IMPIEGATI		OPERAI ED ASSIMILATI		Totale
	A tempo indeterminato	A tempo determinato	A tempo indeterminato	A tempo determinato	
TOTALE					
CLASSI DI SUPERFICIE TOTALE (in ettari)					
Senza superficie	4	-	3	1	8
Meno di 1 ettaro	21	3	29	42	95
1 -- 2	21	6	43	90	160
2 -- 3	4	4	31	53	92
3 -- 5	30	3	48	69	150
5 -- 10	40	11	66	93	210
10 -- 20	39	12	63	77	191
20 -- 30	9	1	32	38	80
30 -- 50	23	33	41	30	127
50 -- 100	20	2	67	36	125
100 ed oltre	126	9	166	65	366
TOTALE	337	84	589	594	1.604
CLASSI DI SAU (in ettari)					
Senza superficie	57	1	39	33	130
Meno di 1 ettaro	36	3	53	103	195
1 -- 2	23	9	55	84	171
2 -- 3	13	2	41	39	95
3 -- 5	20	4	46	65	135
5 -- 10	32	11	55	78	176
10 -- 20	37	13	62	53	165
20 -- 30	16	1	32	37	86
30 -- 50	14	32	33	27	106
50 -- 100	12	3	54	27	96
100 ed oltre	77	5	119	48	249
TOTALE	337	84	589	594	1.604
MASCHI					
CLASSI DI SUPERFICIE TOTALE (in ettari)					
Senza superficie	4	-	2	1	7
Meno di 1 ettaro	18	2	23	36	79
1 -- 2	18	3	34	60	115
2 -- 3	3	4	24	46	77
3 -- 5	22	2	41	55	120
5 -- 10	28	11	55	71	165
10 -- 20	35	11	56	65	167
20 -- 30	8	1	28	29	66
30 -- 50	18	19	35	25	97
50 -- 100	17	2	61	30	110
100 ed oltre	89	8	148	57	302
TOTALE	260	63	507	475	1.305
CLASSI DI SAU (in ettari)					
Senza superficie	51	1	36	31	119
Meno di 1 ettaro	28	2	46	87	163
1 -- 2	17	5	41	61	124
2 -- 3	10	2	37	29	78
3 -- 5	15	4	41	54	114
5 -- 10	24	10	41	52	127
10 -- 20	31	12	54	45	142
20 -- 30	14	1	27	27	69
30 -- 50	12	18	30	23	83
50 -- 100	8	3	50	24	85
100 ed oltre	50	5	104	42	201
TOTALE	260	63	507	475	1.305

Tavola 2.61 segue - Persone per categoria di altra manodopera aziendale, classe di superficie totale, classe di superficie agricola utilizzata (SAU) e sesso

ALTRA MANODOPERA AZIENDALE					
CLASSI DI SUPERFICIE TOTALE CLASSI DI SAU	DIRIGENTI E IMPIEGATI		OPERAI ED ASSIMILATI		Totale
	A tempo indeterminato	A tempo determinato	A tempo indeterminato	A tempo determinato	
FEMMINE					
CLASSI DI SUPERFICIE TOTALE (in ettari)					
Senza superficie	-	-	1	-	1
Meno di 1 ettaro	3	1	6	6	16
1 -- 2	3	3	9	30	45
2 -- 3	1	-	7	7	15
3 -- 5	8	1	7	14	30
5 -- 10	12	-	11	22	45
10 -- 20	4	1	7	12	24
20 -- 30	1	-	4	9	14
30 -- 50	5	14	6	5	30
50 -- 100	3	-	6	6	15
100 ed oltre	37	1	18	8	64
TOTALE	77	21	82	119	299
CLASSI DI SAU (in ettari)					
Senza superficie	6	-	3	2	11
Meno di 1 ettaro	8	1	7	16	32
1 -- 2	6	4	14	23	47
2 -- 3	3	-	4	10	17
3 -- 5	5	-	5	11	21
5 -- 10	8	1	14	26	49
10 -- 20	6	1	8	8	23
20 -- 30	2	-	5	10	17
30 -- 50	2	14	3	4	23
50 -- 100	4	-	4	3	11
100 ed oltre	27	-	15	6	48
TOTALE	77	21	82	119	299

Tavola 2.62 - Persone per categoria di manodopera familiare, forma di conduzione, zona altimetrica e sesso

		FAMILIARI E PARENTI DEL CONDUTTORE					
FORME DI CONDUZIONE ZONE ALTIMETRICHE	Conduttore	CONIUGE		ALTRI FAMILIARI DEL CONDUTTORE		Parenti del conduttore	Totale
		Totale	Di cui che lavora in azienda	Totale	Di cui che lavorano in azienda		
TOTALE							
FORME DI CONDUZIONE							
Conduzione diretta del coltivatore	24.626	14.707	9.120	20.212	6.115	2.015	61.560
<i>Con solo manodopera familiare</i>	24.210	14.467	8.936	19.780	5.937	1.939	60.396
<i>Con manodopera familiare prevalente</i>	340	211	168	389	172	76	1.016
<i>Con manodopera extrafamiliare prevalente</i>	76	29	16	43	6	-	148
Conduzione con salariati	376	171	36	186	20	11	744
Conduzione a colonia parziaria appoderata	7	1	-	1	-	-	9
TOTALE	25.009	14.879	9.156	20.399	6.135	2.026	62.313
ZONE ALTIMETRICHE							
Montagna	4.204	2.365	1.630	3.125	1.168	474	10.168
Collina	10.557	6.136	3.890	7.391	2.143	754	24.838
Pianura	10.248	6.378	3.636	9.883	2.824	798	27.307
TOTALE	25.009	14.879	9.156	20.399	6.135	2.026	62.313
MASCHI							
FORME DI CONDUZIONE							
Conduzione diretta del coltivatore	17.417	4.198	3.280	11.332	4.263	1.516	34.463
<i>Con solo manodopera familiare</i>	17.095	4.158	3.246	11.082	4.138	1.465	33.800
<i>Con manodopera familiare prevalente</i>	274	30	30	231	121	51	586
<i>Con manodopera extrafamiliare prevalente</i>	48	10	4	19	4	-	77
Conduzione con salariati	233	46	15	98	9	7	384
Conduzione a colonia parziaria appoderata	3	1	-	-	-	-	4
TOTALE	17.653	4.245	3.295	11.430	4.272	1.523	34.851
ZONE ALTIMETRICHE							
Montagna	2.680	854	701	1.756	784	377	5.667
Collina	7.361	1.760	1.432	4.119	1.483	552	13.792
Pianura	7.612	1.631	1.162	5.555	2.005	594	15.392
TOTALE	17.653	4.245	3.295	11.430	4.272	1.523	34.851
FEMMINE							
FORME DI CONDUZIONE							
Conduzione diretta del coltivatore	7.209	10.509	5.840	8.880	1.852	499	27.097
<i>Con solo manodopera familiare</i>	7.115	10.309	5.690	8.698	1.799	474	26.596
<i>Con manodopera familiare prevalente</i>	66	181	138	158	51	25	430
<i>Con manodopera extrafamiliare prevalente</i>	28	19	12	24	2	-	71
Conduzione con salariati	143	125	21	88	11	4	360
Conduzione a colonia parziaria appoderata	4	-	-	1	-	-	5
TOTALE	7.356	10.634	5.861	8.969	1.863	503	27.462
ZONE ALTIMETRICHE							
Montagna	1.524	1.511	929	1.369	384	97	4.501
Collina	3.196	4.376	2.458	3.272	660	202	11.046
Pianura	2.636	4.747	2.474	4.328	819	204	11.915
TOTALE	7.356	10.634	5.861	8.969	1.863	503	27.462

Tavola 2.63 - Persone per categoria di altra manodopera aziendale, forma di conduzione, zona altimetrica e sesso

	ALTRA MANODOPERA AZIENDALE				
FORME DI CONDUZIONE ZONE ALTIMETRICHE	DIRIGENTI E IMPIEGATI		OPERAI ED ASSIMILATI		Totale
	A tempo indeterminato	A tempo determinato	A tempo indeterminato	A tempo determinato	
TOTALE					
FORME DI CONDUZIONE					
Conduzione diretta del coltivatore	33	36	285	360	714
Con manodopera familiare prevalente	8	30	187	281	506
Con manodopera extrafamiliare prevalente	25	6	98	79	208
Conduzione con salariati	299	48	301	223	871
Conduzione a colonia parziaria appoderata	-	-	2	-	2
Altra forma di conduzione	5	-	1	11	17
TOTALE	337	84	589	594	1.604
ZONE ALTIMETRICHE					
Montagna	122	8	76	90	296
Collina	101	29	212	257	599
Pianura	114	47	301	247	709
TOTALE	337	84	589	594	1.604
MASCHI					
FORME DI CONDUZIONE					
Conduzione diretta del coltivatore	17	32	232	300	581
Con manodopera familiare prevalente	4	29	151	236	420
Con manodopera extrafamiliare prevalente	13	3	81	64	161
Conduzione con salariati	238	31	273	164	706
Conduzione a colonia parziaria appoderata	-	-	1	-	1
Altra forma di conduzione	5	-	1	11	17
TOTALE	260	63	507	475	1.305
ZONE ALTIMETRICHE					
Montagna	94	7	63	71	235
Collina	79	25	181	204	489
Pianura	87	31	263	200	581
TOTALE	260	63	507	475	1.305
FEMMINE					
FORME DI CONDUZIONE					
Conduzione diretta del coltivatore	16	4	53	60	133
Con manodopera familiare prevalente	4	1	36	45	86
Con manodopera extrafamiliare prevalente	12	3	17	15	47
Conduzione con salariati	61	17	28	59	165
Conduzione a colonia parziaria appoderata	-	-	1	-	1
Altra forma di conduzione	-	-	-	-	-
TOTALE	77	21	82	119	299
ZONE ALTIMETRICHE					
Montagna	28	1	13	19	61
Collina	22	4	31	53	110
Pianura	27	16	38	47	128
TOTALE	77	21	82	119	299

Tavola 2.64 - Componenti la famiglia del conduttore per numero di componenti, classe di superficie agricola utilizzata (SAU) , classe di giornate di lavoro aziendale e sesso

CLASSI DI SAU CLASSI DI GIORNATE DI LAVORO AZIENDALE	NUMERO DI COMPONENTI							Totale
	1	2	3	4	5	6 ED OLTRE		
						Famiglie	Componenti	
TOTALE								
CLASSI DI SAU (in ettari)								
Senza superficie	659	1.190	600	324	105	-	-	2.878
Meno di 1 ettaro	2.586	6.720	4.305	2.880	680	18	118	17.289
1 -- 2	871	2.484	1.938	1.520	485	9	58	7.356
2 -- 3	484	1.400	1.314	1.044	315	8	48	4.605
3 -- 5	535	1.674	1.524	1.672	415	15	92	5.912
5 -- 10	569	1.902	1.959	2.060	635	32	211	7.336
10 -- 20	341	1.348	1.761	2.160	990	58	370	6.970
20 -- 30	114	434	801	1.004	540	52	332	3.225
30 -- 50	75	280	510	952	580	59	379	2.776
50 -- 100	47	106	225	404	280	46	315	1.377
100 ed oltre	28	62	93	192	135	8	53	563
TOTALE	6.309	17.600	15.030	14.212	5.160	305	1.976	60.287
CLASSI DI GIORNATE DI LAVORO AZIENDALE								
Meno di 50	3.370	10.156	9.151	9.070	3.217	25	1.055	36.019
50 -- 100	848	2.223	1.386	999	271	10	79	5.806
100 -- 200	900	2.351	1.507	1.140	400	30	167	6.465
200 -- 300	510	1.319	1.156	1.132	429	64	216	4.762
300 -- 500	681	1.551	1.830	1.871	843	176	459	7.235
500 -- 1000	-	-	-	-	-	-	-	-
1000 -- 2500	-	-	-	-	-	-	-	-
2500 ed oltre	-	-	-	-	-	-	-	-
TOTALE	6.309	17.600	15.030	14.212	5.160	305	1.976	60.287
MASCHI								
CLASSI DI SAU (in ettari)								
Senza superficie	358	596	336	181	54	-	-	1.525
Meno di 1 ettaro	1.678	3.435	2.302	1.540	366	18	67	9.388
1 -- 2	590	1.260	1.059	804	256	9	37	4.006
2 -- 3	357	732	723	558	166	8	28	2.564
3 -- 5	402	875	813	894	228	15	52	3.264
5 -- 10	457	1.003	1.085	1.111	329	32	113	4.098
10 -- 20	298	741	1.001	1.155	516	58	192	3.903
20 -- 30	94	251	466	558	297	52	184	1.850
30 -- 50	65	152	309	545	322	59	211	1.604
50 -- 100	39	61	132	237	153	46	177	799
100 ed oltre	26	36	49	105	77	8	34	327
TOTALE	4.364	9.142	8.275	7.688	2.764	305	1.095	33.328
CLASSI DI GIORNATE DI LAVORO AZIENDALE								
Meno di 50	2.048	4.339	4.495	4.541	1.605	25	489	17.517
50 -- 100	628	1.415	912	669	168	10	43	3.835
100 -- 200	691	1.513	919	631	192	30	78	4.024
200 -- 300	419	866	678	629	248	64	137	2.977
300 -- 500	578	1.009	1.271	1.218	551	176	348	4.975
500 -- 1000	-	-	-	-	-	-	-	-
1000 -- 2500	-	-	-	-	-	-	-	-
2500 ed oltre	-	-	-	-	-	-	-	-
TOTALE	4.364	9.142	8.275	7.688	2.764	305	1.095	33.328

Tavola 2.64 segue - Componenti la famiglia del conduttore per numero di componenti , classe di superficie agricola utilizzata (SAU), classe di giornate di lavoro aziendale e sesso

CLASSI DI SAU CLASSI DI GIORNATE DI LAVORO AZIENDALE	NUMERO DI COMPONENTI							Totale
	1	2	3	4	5	6 ED OLTRE		
						Famiglie	Componenti	
FEMMINE								
CLASSI DI SAU (in ettari)								
Senza superficie	301	594	264	143	51	-	-	1.353
Meno di 1 ettaro	908	3.285	2.003	1.340	314	18	51	7.901
1 -- 2	281	1.224	879	716	229	9	21	3.350
2 -- 3	127	668	591	486	149	8	20	2.041
3 -- 5	133	799	711	778	187	15	40	2.648
5 -- 10	112	899	874	949	306	32	98	3.238
10 -- 20	43	607	760	1.005	474	58	178	3.067
20 -- 30	20	183	335	446	243	52	148	1.375
30 -- 50	10	128	201	407	258	59	168	1.172
50 -- 100	8	45	93	167	127	46	138	578
100 ed oltre	2	26	44	87	58	8	19	236
TOTALE	1.945	8.458	6.755	6.524	2.396	305	881	26.959
CLASSI DI GIORNATE DI LAVORO AZIENDALE								
Meno di 50	1.322	5.817	4.656	4.529	1.612	25	566	18.502
50 -- 100	220	808	474	330	103	10	36	1.971
100 -- 200	209	838	588	509	208	30	89	2.441
200 -- 300	91	453	478	503	181	64	79	1.785
300 -- 500	103	542	559	653	292	176	111	2.260
500 -- 1000	-	-	-	-	-	-	-	-
1000 -- 2500	-	-	-	-	-	-	-	-
2500 ed oltre	-	-	-	-	-	-	-	-
TOTALE	1.945	8.458	6.755	6.524	2.396	305	881	26.959

Tavola 2.65 - Componenti la famiglia del conduttore per numero di componenti, forma di conduzione, zona altimetrica e sesso

FORME DI CONDUZIONE ZONE ALTIMETRICHE	NUMERO DI COMPONENTI							Totale
	1	2	3	4	5	6 ED OLTRE		
						Famiglie	Componenti	
TOTALE								
FORME DI CONDUZIONE								
Conduzione diretta del coltivatore	6.138	17.366	14.868	14.088	5.115	304	1.970	59.545
Con solo manodopera familiare	6.032	17.136	14.646	13.756	4.965	296	1.922	58.457
Con manodopera familiare prevalente	70	190	195	292	145	8	48	940
Con manodopera extrafamiliare prevalente	36	40	27	40	5	-	-	148
Conduzione con salariati	166	230	162	124	45	1	6	733
Conduzione a colonia parziaria appoderata	5	4	-	-	-	-	-	9
TOTALE	6.309	17.600	15.030	14.212	5.160	305	1.976	60.287
ZONE ALTIMETRICHE								
Montagna	1.155	3.010	2.508	2.192	700	20	129	9.694
Collina	2.914	7.824	6.141	5.240	1.545	65	420	24.084
Pianura	2.240	6.766	6.381	6.780	2.915	220	1.427	26.509
TOTALE	6.309	17.600	15.030	14.212	5.160	305	1.976	60.287
MASCHI								
FORME DI CONDUZIONE								
Conduzione diretta del coltivatore	4.268	9.034	8.195	7.623	2.735	304	1.092	32.947
Con solo manodopera familiare	4.202	8.917	8.070	7.426	2.656	296	1.064	32.335
Con manodopera familiare prevalente	44	97	112	177	77	8	28	535
Con manodopera extrafamiliare prevalente	22	20	13	20	2	-	-	77
Conduzione con salariati	93	107	80	65	29	1	3	377
Conduzione a colonia parziaria appoderata	3	1	-	-	-	-	-	4
TOTALE	4.364	9.142	8.275	7.688	2.764	305	1.095	33.328
ZONE ALTIMETRICHE								
Montagna	772	1.551	1.345	1.178	363	20	81	5.290
Collina	1.947	4.056	3.362	2.813	831	65	231	13.240
Pianura	1.645	3.535	3.568	3.697	1.570	220	783	14.798
TOTALE	4.364	9.142	8.275	7.688	2.764	305	1.095	33.328
FEMMINE								
FORME DI CONDUZIONE								
Conduzione diretta del coltivatore	1.870	8.332	6.673	6.465	2.380	304	878	26.598
Con solo manodopera familiare	1.830	8.219	6.576	6.330	2.309	296	858	26.122
Con manodopera familiare prevalente	26	93	83	115	68	8	20	405
Con manodopera extrafamiliare prevalente	14	20	14	20	3	-	-	71
Conduzione con salariati	73	123	82	59	16	1	3	356
Conduzione a colonia parziaria appoderata	2	3	-	-	-	-	-	5
TOTALE	1.945	8.458	6.755	6.524	2.396	305	881	26.959
ZONE ALTIMETRICHE								
Montagna	383	1.459	1.163	1.014	337	20	48	4.404
Collina	967	3.768	2.779	2.427	714	65	189	10.844
Pianura	595	3.231	2.813	3.083	1.345	220	644	11.711
TOTALE	1.945	8.458	6.755	6.524	2.396	305	881	26.959

Tavola 2.66 - Componenti la famiglia e parenti del conduttore con attività lavorativa esercitata esclusivamente o prevalentemente presso l'azienda o fuori l'azienda per settore di attività economica, classe di superficie agricola utilizzata (SAU) e forma di conduzione

CLASSI DI SAU FORME DI CONDUZIONE	Esclusivamente presso l'azienda	PREVALENTEMENTE PRESSO L'AZIENDA					Totale
		In agricoltura	Nell'industria	Nel commercio, pubblici esercizi e alberghi	Nei servizi (esclusa la Pubblica Ammin.)	Nella Pubblica Ammin.	
CONDUTTORE							
CLASSI DI SAU (in ettari)							
Senza superficie	1.144	-	-	-	2	-	2
Meno di 1 ettaro	6.478	5	6	3	12	-	26
1 -- 2	2.623	6	4	4	7	1	22
2 -- 3	1.567	7	5	5	13	2	32
3 -- 5	1.967	11	11	6	15	-	43
5 -- 10	2.433	25	8	8	15	2	58
10 -- 20	2.181	26	6	9	20	3	64
20 -- 30	924	21	3	7	10	1	42
30 -- 50	740	17	-	4	5	1	27
50 -- 100	333	15	1	3	5	1	25
100 ed oltre	160	2	-	3	5	-	10
TOTALE	20.550	135	44	52	109	11	351
FORME DI CONDUZIONE							
Conduzione diretta del coltivatore	20.252	134	43	51	109	11	348
Con solo manodopera familiare	19.910	120	41	49	103	10	323
Con manodopera familiare prevalente	286	12	2	1	6	1	22
Con manodopera extrafamiliare prevalente	56	2	-	1	-	-	3
Conduzione con salariati	292	1	1	1	-	-	3
Conduzione a colonia parziaria appoderata	6	-	-	-	-	-	-
TOTALE	20.550	135	44	52	109	11	351
CONIUGE							
CLASSI DI SAU (in ettari)							
Senza superficie	567	-	-	-	-	-	-
Meno di 1 ettaro	3.649	1	3	1	1	-	6
1 -- 2	1.496	-	-	-	5	-	5
2 -- 3	879	-	-	-	3	1	4
3 -- 5	1.038	1	6	-	1	1	9
5 -- 10	1.268	1	4	1	9	1	16
10 -- 20	1.240	1	5	1	3	1	11
20 -- 30	530	1	1	-	4	1	7
30 -- 50	467	-	-	-	-	-	-
50 -- 100	199	-	-	-	1	-	1
100 ed oltre	84	-	-	-	-	-	-
TOTALE	11.417	5	19	3	27	5	59
FORME DI CONDUZIONE							
Conduzione diretta del coltivatore	11.289	5	19	3	27	4	58
Con solo manodopera familiare	11.104	5	18	3	27	4	57
Con manodopera familiare prevalente	167	-	1	-	-	-	1
Con manodopera extrafamiliare prevalente	18	-	-	-	-	-	-
Conduzione con salariati	128	-	-	-	-	1	1
Conduzione a colonia parziaria appoderata	-	-	-	-	-	-	-
TOTALE	11.417	5	19	3	27	5	59

Tavola 2.66 segue - Componenti la famiglia e parenti del conduttore con attività lavorativa esercitata esclusivamente o prevalentemente presso l'azienda o fuori l'azienda per settore di attività economica, classe di superficie agricola utilizzata (SAU) e forma di conduzione

CLASSI DI SAU FORME DI CONDUZIONE	Esclusivamente presso l'azienda	PREVALENTEMENTE PRESSO L'AZIENDA					Totale
		In agricoltura	Nell'industria	Nel commercio, pubblici esercizi e alberghi	Nei servizi (esclusa la Pubblica Ammin.)	Nella Pubblica Ammin.	
ALTRI FAMILIARI CHE LAVORANO IN AZIENDA							
CLASSI DI SAU (in ettari)							
Senza superficie	47	-	-	-	-	-	-
Meno di 1 ettaro	541	-	-	-	2	1	3
1 -- 2	344	-	1	-	-	-	1
2 -- 3	236	-	2	-	1	-	3
3 -- 5	349	-	1	-	2	-	3
5 -- 10	516	2	6	3	5	-	16
10 -- 20	768	5	2	3	7	-	17
20 -- 30	532	4	2	1	6	-	13
30 -- 50	521	8	2	2	3	-	15
50 -- 100	323	8	1	-	-	-	9
100 ed oltre	149	1	-	1	4	-	6
TOTALE	4.326	28	17	10	30	1	86
FORME DI CONDUZIONE							
Conduzione diretta del coltivatore	4.307	28	17	10	30	1	86
Con solo manodopera familiare	4.146	27	17	10	29	1	84
Con manodopera familiare prevalente	157	1	-	-	1	-	2
Con manodopera extrafamiliare prevalente	4	-	-	-	-	-	-
Conduzione con salariati	19	-	-	-	-	-	-
Conduzione a colonia parziaria appoderata	-	-	-	-	-	-	-
TOTALE	4.326	28	17	10	30	1	86
PARENTI							
CLASSI DI SAU (in ettari)							
Senza superficie	21	-	-	-	-	-	-
Meno di 1 ettaro	205	2	-	-	-	-	2
1 -- 2	116	-	-	-	1	-	1
2 -- 3	90	-	-	-	-	-	-
3 -- 5	84	-	-	-	-	-	-
5 -- 10	151	-	2	-	-	-	2
10 -- 20	191	-	2	1	-	2	5
20 -- 30	110	2	-	-	-	-	2
30 -- 50	195	1	-	-	1	-	2
50 -- 100	110	1	-	-	-	-	1
100 ed oltre	23	1	-	-	2	-	3
TOTALE	1.296	7	4	1	4	2	18
FORME DI CONDUZIONE							
Conduzione diretta del coltivatore	1.288	7	4	1	4	2	18
Con solo manodopera familiare	1.230	5	4	1	3	2	15
Con manodopera familiare prevalente	58	2	-	-	1	-	3
Con manodopera extrafamiliare prevalente	-	-	-	-	-	-	-
Conduzione con salariati	8	-	-	-	-	-	-
Conduzione a colonia parziaria appoderata	-	-	-	-	-	-	-
TOTALE	1.296	7	4	1	4	2	18

Tavola 2.66 segue - Componenti la famiglia e parenti del conduttore con attività lavorativa esercitata esclusivamente o prevalentemente presso l'azienda o fuori l'azienda per settore di attività economica, classe di superficie agricola utilizzata (SAU) e forma di conduzione

CLASSI DI SAU FORME DI CONDUZIONE	PREVALENTEMENTE FUORI L'AZIENDA					Totale
	In agricoltura	Nell'industria	Nel commercio, pubblici esercizi e alberghi	Nei servizi (esclusa la Pubblica Ammin.)	Nella Pubblica Ammin.	
CONDUTTORE						
CLASSI DI SAU (in ettari)						
Senza superficie	9	147	73	139	42	410
Meno di 1 ettaro	48	705	306	528	164	1.751
1 -- 2	33	239	119	159	50	600
2 -- 3	24	141	50	119	21	355
3 -- 5	23	148	78	115	22	386
5 -- 10	38	153	54	83	28	356
10 -- 20	30	51	29	32	11	153
20 -- 30	9	10	6	17	1	43
30 -- 50	7	8	5	8	3	31
50 -- 100	7	2	2	7	2	20
100 ed oltre	-	1	1	1	-	3
TOTALE	228	1.605	723	1.208	344	4.108
FORME DI CONDUZIONE						
Conduzione diretta del coltivatore	223	1.574	708	1.182	339	4.026
Con solo manodopera familiare	219	1.562	695	1.163	338	3.977
Con manodopera familiare prevalente	3	9	6	13	1	32
Con manodopera extrafamiliare prevalente	1	3	7	6	-	17
Conduzione con salariati	5	31	15	25	5	81
Conduzione a colonia parziaria appoderata	-	-	-	1	-	1
TOTALE	228	1.605	723	1.208	344	4.108
CONIUGE						
CLASSI DI SAU (in ettari)						
Senza superficie	6	50	41	56	24	177
Meno di 1 ettaro	25	341	203	278	117	964
1 -- 2	16	148	94	119	54	431
2 -- 3	7	109	53	81	34	284
3 -- 5	15	169	74	123	41	422
5 -- 10	19	174	98	148	50	489
10 -- 20	21	122	58	75	47	323
20 -- 30	13	48	28	32	15	136
30 -- 50	8	30	29	27	12	106
50 -- 100	5	12	17	18	4	56
100 ed oltre	2	4	2	6	1	15
TOTALE	137	1.207	697	963	399	3.403
FORME DI CONDUZIONE						
Conduzione diretta del coltivatore	135	1.192	690	955	388	3.360
Con solo manodopera familiare	131	1.182	674	936	383	3.306
Con manodopera familiare prevalente	3	7	10	18	5	43
Con manodopera extrafamiliare prevalente	1	3	6	1	-	11
Conduzione con salariati	2	15	6	8	11	42
Conduzione a colonia parziaria appoderata	-	-	1	-	-	1
TOTALE	137	1.207	697	963	399	3.403

Tavola 2.66 segue - Componenti la famiglia e parenti del conduttore con attività lavorativa esercitata esclusivamente o prevalentemente presso l'azienda o fuori l'azienda per settore di attività economica, classe di superficie agricola utilizzata (SAU) e forma di conduzione

CLASSI DI SAU FORME DI CONDUZIONE	PREVALENTEMENTE FUORI L'AZIENDA					Totale
	In agricoltura	Nell'industria	Nel commercio, pubblici esercizi e alberghi	Nei servizi (esclusa la Pubblica Ammin.)	Nella Pubblica Ammin.	
ALTRI FAMILIARI CHE LAVORANO IN AZIENDA						
CLASSI DI SAU (in ettari)						
Senza superficie	-	35	13	6	4	58
Meno di 1 ettaro	17	268	58	124	30	497
1 -- 2	12	144	29	65	24	274
2 -- 3	10	73	30	46	7	166
3 -- 5	8	93	41	43	11	196
5 -- 10	16	122	33	47	24	242
10 -- 20	21	67	37	52	11	188
20 -- 30	8	16	7	11	1	43
30 -- 50	5	7	10	9	2	33
50 -- 100	6	7	3	5	-	21
100 ed oltre	1	-	3	-	1	5
TOTALE	104	832	264	408	115	1.723
FORME DI CONDUZIONE						
Conduzione diretta del coltivatore	104	832	264	407	115	1.722
Con solo manodopera familiare	104	829	260	401	113	1.707
Con manodopera familiare prevalente	-	3	4	4	2	13
Con manodopera extrafamiliare prevalente	-	-	-	2	-	2
Conduzione con salariati	-	-	-	1	-	1
Conduzione a colonia parziaria appoderata	-	-	-	-	-	-
TOTALE	104	832	264	408	115	1.723
PARENTI						
CLASSI DI SAU (in ettari)						
Senza superficie	2	11	4	15	1	33
Meno di 1 ettaro	13	103	33	63	18	230
1 -- 2	4	45	7	26	11	93
2 -- 3	-	23	11	20	4	58
3 -- 5	10	41	10	15	6	82
5 -- 10	8	36	11	26	9	90
10 -- 20	6	27	3	17	5	58
20 -- 30	9	8	4	9	2	32
30 -- 50	3	5	4	3	1	16
50 -- 100	5	2	1	4	1	13
100 ed oltre	2	3	-	2	-	7
TOTALE	62	304	88	200	58	712
FORME DI CONDUZIONE						
Conduzione diretta del coltivatore	61	302	88	200	58	709
Con solo manodopera familiare	59	298	88	193	56	694
Con manodopera familiare prevalente	2	4	-	7	2	15
Con manodopera extrafamiliare prevalente	-	-	-	-	-	-
Conduzione con salariati	1	2	-	-	-	3
Conduzione a colonia parziaria appoderata	-	-	-	-	-	-
TOTALE	62	304	88	200	58	712

Tavola 2.67 - Capi azienda per classe di superficie totale, titolo di studio e sesso

CLASSI DI SUPERFICIE TOTALE TITOLI DI STUDIO	CAPI AZIENDA				
	Conduttore	Coniuge	Familiare	Parente	Altra persona
TOTALE					
CLASSI DI SUPERFICIE TOTALE					
Senza superficie	25	-	-	1	4
Meno di 1 ettaro	4.982	94	46	25	23
1 -- 2	4.018	95	47	23	30
2 -- 3	2.623	61	36	18	9
3 -- 5	3.342	60	34	15	29
5 -- 10	3.797	75	36	14	40
10 -- 20	2.820	27	15	9	38
20 -- 30	1.115	7	8	1	14
30 -- 50	886	4	6	-	25
50 -- 100	429	3	3	2	26
100 ed oltre	205	-	2	-	109
TOTALE	24.242	426	233	108	347
TITOLI DI STUDIO					
Conseguito in scuole ad indirizzo agrario	692	6	8	3	34
<i>Laurea o diploma universitario</i>	84	1	-	-	14
<i>Diploma di scuola media superiore</i>	608	5	8	3	20
Conseguito in altri tipi di scuole	23.143	416	224	105	311
<i>Laurea o diploma universitario</i>	366	9	4	1	55
<i>Diploma di scuola media superiore</i>	3.076	41	39	17	184
<i>Licenza di scuola media inferiore</i>	6.513	92	112	43	52
<i>Licenza di scuola elementare</i>	13.188	274	69	44	20
Capi azienda privi di titolo di studio	407	4	1	-	2
TOTALE	24.242	426	233	108	347
Capi azienda che frequentano o hanno frequentato corsi professionali	2.015	24	20	6	46
MASCHI					
CLASSI DI SUPERFICIE TOTALE					
Senza superficie	20	-	-	1	4
Meno di 1 ettaro	3.510	74	33	23	21
1 -- 2	2.792	84	42	21	29
2 -- 3	1.798	54	30	16	8
3 -- 5	2.237	45	28	13	28
5 -- 10	2.565	58	29	13	35
10 -- 20	2.163	23	12	5	35
20 -- 30	973	7	7	1	14
30 -- 50	797	3	2	-	22
50 -- 100	380	3	3	2	24
100 ed oltre	177	-	2	-	94
TOTALE	17.412	351	188	95	314
TITOLI DI STUDIO					
Conseguito in scuole ad indirizzo agrario	608	4	8	3	30
<i>Laurea o diploma universitario</i>	75	1	-	-	13
<i>Diploma di scuola media superiore</i>	533	3	8	3	17
Conseguito in altri tipi di scuole	16.528	346	179	92	282
<i>Laurea o diploma universitario</i>	281	9	3	1	48
<i>Diploma di scuola media superiore</i>	2.219	34	37	13	166
<i>Licenza di scuola media inferiore</i>	4.853	79	84	40	50
<i>Licenza di scuola elementare</i>	9.175	224	55	38	18
Capi azienda privi di titolo di studio	276	1	1	-	2
TOTALE	17.412	351	188	95	314
Capi azienda che frequentano o hanno frequentato corsi professionali	1.761	23	19	6	42

Tavola 2.67 segue - Capi azienda per classe di superficie totale, titolo di studio e sesso

CLASSI DI SUPERFICIE TOTALE TITOLI DI STUDIO	CAPI AZIENDA				
	Conduttore	Coniuge	Familiare	Parente	Altra persona
FEMMINE					
CLASSI DI SUPERFICIE TOTALE					
Senza superficie	5	-	-	-	-
Meno di 1 ettaro	1.472	20	13	2	2
1 -- 2	1.226	11	5	2	1
2 -- 3	825	7	6	2	1
3 -- 5	1.105	15	6	2	1
5 -- 10	1.232	17	7	1	5
10 -- 20	657	4	3	4	3
20 -- 30	142	-	1	-	-
30 -- 50	89	1	4	-	3
50 -- 100	49	-	-	-	2
100 ed oltre	28	-	-	-	15
TOTALE	6.830	75	45	13	33
TITOLI DI STUDIO					
Conseguito in scuole ad indirizzo agrario	84	2	-	-	4
<i>Laurea o diploma universitario</i>	9	-	-	-	1
<i>Diploma di scuola media superiore</i>	75	2	-	-	3
Conseguito in altri tipi di scuole	6.615	70	45	13	29
<i>Laurea o diploma universitario</i>	85	-	1	-	7
<i>Diploma di scuola media superiore</i>	857	7	2	4	18
<i>Licenza di scuola media inferiore</i>	1.660	13	28	3	2
<i>Licenza di scuola elementare</i>	4.013	50	14	6	2
<i>Capi azienda privi di titolo di studio</i>	131	3	-	-	-
TOTALE	6.830	75	45	13	33
Capi azienda che frequentano o hanno frequentato corsi professionali	254	1	1	-	4

Tavola 2.68 - Giornate di lavoro dei capi azienda per classe di superficie totale, titolo di studio e sesso

CLASSI DI SUPERFICIE TOTALE TITOLI DI STUDIO	CAPI AZIENDA				
	Conduttore	Coniuge	Familiare	Parente	Altra persona
TOTALE					
CLASSI DI SUPERFICIE TOTALE					
Senza superficie	4.987	-	-	10	151
Meno di 1 ettaro	236.337	3.584	1.569	868	1.799
1 -- 2	289.318	6.295	2.308	1.133	1.202
2 -- 3	236.217	4.231	1.733	1.099	156
3 -- 5	388.782	6.583	3.842	827	1.685
5 -- 10	620.444	9.435	5.039	1.377	2.466
10 -- 20	643.184	4.455	1.670	705	3.509
20 -- 30	300.429	1.040	1.470	260	982
30 -- 50	252.341	895	1.575	-	2.286
50 -- 100	121.189	510	930	660	1.658
100 ed oltre	57.731	-	652	-	4.461
TOTALE	3.150.959	37.028	20.788	6.939	20.355
TITOLI DI STUDIO					
Conseguito in scuole ad indirizzo agrario	128.494	380	1.748	640	4.737
<i>Laurea o diploma universitario</i>	11.159	50	-	-	2.611
<i>Diploma di scuola media superiore</i>	117.335	330	1.748	640	2.126
Conseguito in altri tipi di scuole	2.979.071	36.323	19.010	6.299	15.598
<i>Laurea o diploma universitario</i>	23.785	373	652	52	2.034
<i>Diploma di scuola media superiore</i>	334.340	2.441	1.923	743	8.578
<i>Licenza di scuola media inferiore</i>	1.021.502	7.197	11.019	3.481	3.890
<i>Licenza di scuola elementare</i>	1.599.444	26.312	5.416	2.023	1.096
Capi azienda privi di titolo di studio	43.394	325	30	-	20
TOTALE	3.150.959	37.028	20.788	6.939	20.355
MASCHI					
CLASSI DI SUPERFICIE TOTALE					
Senza superficie	4.197	-	-	10	151
Meno di 1 ettaro	173.378	2.934	1.103	778	1.199
1 -- 2	204.753	5.716	1.832	1.113	1.172
2 -- 3	159.568	3.378	1.642	1.064	155
3 -- 5	257.517	5.482	2.817	777	1.665
5 -- 10	428.843	7.042	3.859	1.077	2.013
10 -- 20	508.408	3.615	1.360	470	3.069
20 -- 30	270.977	1.040	1.460	260	982
30 -- 50	229.671	565	610	-	2.205
50 -- 100	109.374	510	930	660	1.397
100 ed oltre	50.197	-	652	-	3.573
TOTALE	2.396.883	30.282	16.265	6.209	17.581
TITOLI DI STUDIO					
Conseguito in scuole ad indirizzo agrario	117.313	245	1.748	640	4.125
<i>Laurea o diploma universitario</i>	10.209	50	-	-	2.371
<i>Diploma di scuola media superiore</i>	107.104	195	1.748	640	1.754
Conseguito in altri tipi di scuole	2.246.436	29.787	14.487	5.569	13.436
<i>Laurea o diploma universitario</i>	17.039	373	287	52	1.435
<i>Diploma di scuola media superiore</i>	238.205	1.570	1.707	613	7.430
<i>Licenza di scuola media inferiore</i>	791.921	6.309	8.282	2.976	3.788
<i>Licenza di scuola elementare</i>	1.199.271	21.535	4.211	1.928	783
Capi azienda privi di titolo di studio	33.134	250	30	-	20
TOTALE	2.396.883	30.282	16.265	6.209	17.581

Tavola 2.68 segue - Giornate di lavoro dei capi azienda per classe di superficie totale, titolo di studio e sesso

CLASSI DI SUPERFICIE TOTALE TITOLI DI STUDIO	CAPI AZIENDA				
	Conduttore	Coniuge	Familiare	Parente	Altra persona
FEMMINE					
CLASSI DI SUPERFICIE TOTALE					
Senza superficie	790	-	-	-	-
Meno di 1 ettaro	62.959	650	466	90	600
1 -- 2	84.565	579	476	20	30
2 -- 3	76.649	853	91	35	1
3 -- 5	131.265	1.101	1.025	50	20
5 -- 10	191.601	2.393	1.180	300	453
10 -- 20	134.776	840	310	235	440
20 -- 30	29.452	-	10	-	-
30 -- 50	22.670	330	965	-	81
50 -- 100	11.815	-	-	-	261
100 ed oltre	7.534	-	-	-	888
TOTALE	754.076	6.746	4.523	730	2.774
TITOLI DI STUDIO					
Conseguito in scuole ad indirizzo agrario	11.181	135	-	-	612
<i>Laurea o diploma universitario</i>	950	-	-	-	240
<i>Diploma di scuola media superiore</i>	10.231	135	-	-	372
Conseguito in altri tipi di scuole	732.635	6.536	4.523	730	2.162
<i>Laurea o diploma universitario</i>	6.746	-	365	-	599
<i>Diploma di scuola media superiore</i>	96.135	871	216	130	1.148
<i>Licenza di scuola media inferiore</i>	229.581	888	2.737	505	102
<i>Licenza di scuola elementare</i>	400.173	4.777	1.205	95	313
Capi azienda privi di titolo di studio	10.260	75	-	-	-
TOTALE	754.076	6.746	4.523	730	2.774

Tavola 2.69 - Capi azienda per classe di età (in anni compiuti), classe di giornate di lavoro e sesso

CLASSI DI ETÀ' CLASSI DI GIORNATE DI LAVORO	CAPI AZIENDA				
	Conduttore	Coniuge	Familiare	Parente	Altra persona
TOTALE					
CLASSI DI ETÀ'					
Meno di 20	40	-	8	4	-
20 -- 24	118	-	5	2	2
25 -- 29	402	-	12	1	13
30 -- 34	849	2	16	7	28
35 -- 39	1.371	10	22	4	50
40 -- 44	1.755	16	33	15	56
45 -- 49	2.120	33	41	15	51
50 -- 54	2.812	44	34	9	57
55 -- 59	2.693	66	20	17	26
60 -- 64	3.259	96	21	13	28
65 ed oltre	8.823	159	21	21	36
TOTALE	24.242	426	233	108	347
CLASSI DI GIORNATE DI LAVORO					
Meno di 10	1.858	37	19	18	94
10 -- 20	3.399	64	39	18	144
20 -- 30	1.615	43	19	19	10
30 -- 50	2.572	51	39	14	13
50 -- 100	3.252	86	43	14	11
100 -- 200	3.901	77	35	14	19
200 -- 250	1.475	21	12	2	19
250 -- 300	1.533	17	7	4	18
300 ed oltre	4.637	30	20	5	19
TOTALE	24.242	426	233	108	347
MASCHI					
CLASSI DI ETÀ'					
Meno di 20	32	-	6	4	-
20 -- 24	98	-	5	2	2
25 -- 29	304	-	10	1	9
30 -- 34	648	2	13	6	22
35 -- 39	1.003	6	17	4	45
40 -- 44	1.225	9	24	13	48
45 -- 49	1.479	26	37	13	48
50 -- 54	1.939	38	25	7	56
55 -- 59	1.854	53	18	16	26
60 -- 64	2.316	87	20	11	26
65 ed oltre	6.514	130	13	18	32
TOTALE	17.412	351	188	95	314
CLASSI DI GIORNATE DI LAVORO					
Meno di 10	1.108	29	16	16	81
10 -- 20	2.122	48	29	15	139
20 -- 30	1.175	34	16	15	9
30 -- 50	1.912	46	33	13	10
50 -- 100	2.434	73	36	13	10
100 -- 200	2.735	66	28	13	17
200 -- 250	1.061	20	9	2	18
250 -- 300	1.147	14	6	4	16
300 ed oltre	3.718	21	15	4	14
TOTALE	17.412	351	188	95	314

Tavola 2.69 segue - Capi azienda per classe di età (in anni compiuti), classe di giornate di lavoro e sesso

CLASSI DI ETÀ' CLASSI DI GIORNATE DI LAVORO	CAPI AZIENDA				
	Conduttore	Coniuge	Familiare	Parente	Altra persona
FEMMINE					
CLASSI DI ETÀ'					
Meno di 20	8	-	2	-	-
20 -- 24	20	-	-	-	-
25 -- 29	98	-	2	-	4
30 -- 34	201	-	3	1	6
35 -- 39	368	4	5	-	5
40 -- 44	530	7	9	2	8
45 -- 49	641	7	4	2	3
50 -- 54	873	6	9	2	1
55 -- 59	839	13	2	1	-
60 -- 64	943	9	1	2	2
65 ed oltre	2.309	29	8	3	4
TOTALE	6.830	75	45	13	33
CLASSI DI GIORNATE DI LAVORO					
Meno di 10	750	8	3	2	13
10 -- 20	1.277	16	10	3	5
20 -- 30	440	9	3	4	1
30 -- 50	660	5	6	1	3
50 -- 100	818	13	7	1	1
100 -- 200	1.166	11	7	1	2
200 -- 250	414	1	3	-	1
250 -- 300	386	3	1	-	2
300 ed oltre	919	9	5	1	5
TOTALE	6.830	75	45	13	33

Tavola 2.70 - Giornate di lavoro dei capi azienda per classe di età (in anni compiuti), classe di giornate di lavoro e sesso

CLASSI DI ETÀ' CLASSI DI GIORNATE DI LAVORO	CAPI AZIENDA				
	Conduttore	Coniuge	Familiare	Parente	Altra persona
TOTALE					
CLASSI DI ETÀ'					
Meno di 20	6.861	-	1.011	625	-
20 -- 24	21.992	-	538	560	458
25 -- 29	80.870	-	2.505	8	1.854
30 -- 34	189.454	105	1.686	600	2.877
35 -- 39	268.432	725	2.418	180	1.755
40 -- 44	312.255	2.093	2.794	1.578	3.240
45 -- 49	340.348	2.834	2.955	586	2.824
50 -- 54	409.569	3.552	2.419	224	2.850
55 -- 59	371.727	5.510	1.149	560	1.025
60 -- 64	395.314	9.752	1.402	393	1.840
65 ed oltre	754.137	12.457	1.911	1.625	1.632
TOTALE	3.150.959	37.028	20.788	6.939	20.355
CLASSI DI GIORNATE DI LAVORO					
Meno di 10	6.819	154	87	93	244
10 -- 20	37.713	760	439	200	1.464
20 -- 30	33.881	898	393	403	205
30 -- 50	87.762	1.691	1.285	460	402
50 -- 100	209.984	5.458	2.885	883	760
100 -- 200	518.862	9.514	4.567	1.782	2.448
200 -- 250	304.833	4.272	2.440	420	4.176
250 -- 300	410.594	4.376	1.897	1.078	4.790
300 ed oltre	1.540.511	9.905	6.795	1.620	5.866
TOTALE	3.150.959	37.028	20.788	6.939	20.355
MASCHI					
CLASSI DI ETÀ'					
Meno di 20	5.979	-	985	625	-
20 -- 24	18.612	-	538	560	458
25 -- 29	62.931	-	1.790	8	1.240
30 -- 34	153.559	105	1.400	420	2.711
35 -- 39	202.906	355	1.702	180	1.403
40 -- 44	229.247	1.100	1.579	1.198	2.592
45 -- 49	244.420	1.774	2.670	536	2.234
50 -- 54	286.622	2.286	1.784	189	2.538
55 -- 59	262.456	4.565	1.129	540	1.025
60 -- 64	298.396	8.762	1.302	373	1.829
65 ed oltre	631.755	11.335	1.386	1.580	1.551
TOTALE	2.396.883	30.282	16.265	6.209	17.581
CLASSI DI GIORNATE DI LAVORO					
Meno di 10	4.396	123	75	83	214
10 -- 20	23.947	577	328	165	1.414
20 -- 30	24.780	713	328	308	185
30 -- 50	65.465	1.521	1.085	430	312
50 -- 100	157.362	4.627	2.415	803	710
100 -- 200	360.839	8.093	3.587	1.602	2.218
200 -- 250	218.881	4.072	1.840	420	3.936
250 -- 300	307.626	3.596	1.617	1.078	4.250
300 ed oltre	1.233.587	6.960	4.990	1.320	4.342
TOTALE	2.396.883	30.282	16.265	6.209	17.581

Tavola 2.70 segue - Giornate di lavoro dei capi azienda per classe di età (in anni compiuti), classe di giornate di lavoro e sesso

CLASSI DI ETA' CLASSI DI GIORNATE DI LAVORO	CAPI AZIENDA				
	Conduttore	Coniuge	Familiare	Parente	Altra persona
FEMMINE					
CLASSI DI ETA'					
Meno di 20	882	-	26	-	-
20 -- 24	3.380	-	-	-	-
25 -- 29	17.939	-	715	-	614
30 -- 34	35.895	-	286	180	166
35 -- 39	65.526	370	716	-	352
40 -- 44	83.008	993	1.215	380	648
45 -- 49	95.928	1.060	285	50	590
50 -- 54	122.947	1.266	635	35	312
55 -- 59	109.271	945	20	20	-
60 -- 64	96.918	990	100	20	11
65 ed oltre	122.382	1.122	525	45	81
TOTALE	754.076	6.746	4.523	730	2.774
CLASSI DI GIORNATE DI LAVORO					
Meno di 10	2.423	31	12	10	30
10 -- 20	13.766	183	111	35	50
20 -- 30	9.101	185	65	95	20
30 -- 50	22.297	170	200	30	90
50 -- 100	52.622	831	470	80	50
100 -- 200	158.023	1.421	980	180	230
200 -- 250	85.952	200	600	-	240
250 -- 300	102.968	780	280	-	540
300 ed oltre	306.924	2.945	1.805	300	1.524
TOTALE	754.076	6.746	4.523	730	2.774

Tavola 2.71 - Aziende interessate al contoterzismo e relativo numero di giornate di lavoro secondo l'utilizzazione dei mezzi meccanici per classe di superficie totale e classe di superficie agricola utilizzata (SAU)

CLASSI DI SUPERFICIE TOTALE CLASSI DI SAU	AZIENDE CHE UTILIZZANO MEZZI MECCANICI						
	IN ALTRE AZIENDE AGRICOLE			IN AZIENDA E FORNITI DA			
	Totale	Di proprietà solo dell'azienda	In comproprietà	Totale	Altre aziende agricole	Organismi associativi	Imprese di esercizio e noleggio
AZIENDE							
CLASSI DI SUPERFICIE TOTALE (in ettari)							
Senza superficie	-	-	-	-	-	-	-
Meno di 1 ettaro	7	7	-	865	654	45	172
1 -- 2	11	9	2	1.012	726	41	257
2 -- 3	11	10	1	862	611	28	235
3 -- 5	20	19	1	1.342	912	49	396
5 -- 10	34	32	2	1.840	1.181	40	648
10 -- 20	62	53	9	1.676	882	50	768
20 -- 30	44	40	4	636	293	12	342
30 -- 50	48	44	4	465	213	9	249
50 -- 100	35	35	1	203	84	9	115
100 ed oltre	13	13	-	58	38	3	19
TOTALE	285	262	24	8.959	5.594	286	3.201
CLASSI DI SAU (in ettari)							
Senza superficie	1	1	-	209	177	-	33
Meno di 1 ettaro	20	20	-	1.445	1.085	83	287
1 -- 2	15	12	3	1.020	710	42	282
2 -- 3	11	9	2	772	529	21	237
3 -- 5	12	12	-	1.178	795	33	366
5 -- 10	36	34	2	1.607	997	34	605
10 -- 20	59	51	8	1.507	746	45	732
20 -- 30	42	36	6	577	259	10	319
30 -- 50	48	46	2	425	197	9	224
50 -- 100	30	30	1	172	68	7	101
100 ed oltre	11	11	-	47	31	2	15
TOTALE	285	262	24	8.959	5.594	286	3.201
GIORNATE DI LAVORO EFFETTUATE							
CLASSI DI SUPERFICIE TOTALE (in ettari)							
Senza superficie	-	-	-	-	-	-	-
Meno di 1 ettaro	311	311	-	2.760	1.912	277	571
1 -- 2	281	270	11	3.205	2.266	234	705
2 -- 3	636	536	100	2.780	1.965	150	665
3 -- 5	430	429	1	3.790	2.535	291	964
5 -- 10	1.488	1.447	41	5.398	3.395	266	1.737
10 -- 20	2.124	1.943	181	5.765	2.992	327	2.446
20 -- 30	1.354	1.324	30	2.840	1.340	65	1.435
30 -- 50	1.929	1.698	231	2.556	1.123	53	1.380
50 -- 100	2.286	2.282	4	1.715	718	98	899
100 ed oltre	574	574	-	570	333	16	221
TOTALE	11.413	10.814	599	31.379	18.579	1.777	11.023
CLASSI DI SAU (in ettari)							
Senza superficie	3	3	-	514	426	-	88
Meno di 1 ettaro	565	565	-	5.197	3.704	507	986
1 -- 2	719	608	111	3.324	2.409	219	696
2 -- 3	427	421	6	2.279	1.439	145	695
3 -- 5	500	500	-	3.103	2.030	213	860
5 -- 10	1.278	1.237	41	4.755	2.975	195	1.585
10 -- 20	1.947	1.771	176	5.216	2.507	289	2.420
20 -- 30	1.545	1.305	240	2.607	1.113	59	1.435
30 -- 50	1.844	1.823	21	2.431	1.085	51	1.295
50 -- 100	2.025	2.021	4	1.461	598	86	777
100 ed oltre	560	560	-	492	293	13	186
TOTALE	11.413	10.814	599	31.379	18.579	1.777	11.023

Tavola 2.72 - Aziende interessate al contoterzismo e relativo numero di giornate di lavoro secondo l'utilizzazione dei mezzi meccanici per forma di conduzione e zona altimetrica

FORME DI CONDUZIONE ZONE ALTIMETRICHE	AZIENDE CHE UTILIZZANO MEZZI MECCANICI						
	IN ALTRE AZIENDE AGRICOLE			IN AZIENDA E FORNITI DA			
	Totale	Di proprietà solo dell'azienda	In comproprietà	Totale	Altre aziende agricole	Organismi associativi	Imprese di esercizio e noleggio
AZIENDE							
FORME DI CONDUZIONE							
Conduzione diretta del coltivatore	280	257	24	8.648	5.388	279	3.093
<i>Con solo manodopera familiare</i>	267	244	24	8.447	5.245	275	3.037
<i>Con manodopera familiare prevalente</i>	11	11	-	168	117	3	50
<i>Con manodopera extrafamiliare prevalente</i>	2	2	-	33	26	1	6
Conduzione con salariati	5	5	-	309	206	6	107
Conduzione a colonia parziaria appoderata	-	-	-	1	-	-	1
Altra forma di conduzione	-	-	-	1	-	1	-
TOTALE	285	262	24	8.959	5.594	286	3.201
ZONE ALTIMETRICHE							
Montagna	30	29	1	261	217	18	27
Collina	117	108	10	3.160	2.335	147	706
Pianura	138	125	13	5.538	3.042	121	2.468
TOTALE	285	262	24	8.959	5.594	286	3.201
GIORNATE DI LAVORO EFFETTUATE							
FORME DI CONDUZIONE							
Conduzione diretta del coltivatore	11.050	10.451	599	29.497	17.407	1.713	10.377
<i>Con solo manodopera familiare</i>	10.131	9.532	599	28.332	16.630	1.676	10.026
<i>Con manodopera familiare prevalente</i>	884	884	-	847	498	27	322
<i>Con manodopera extrafamiliare prevalente</i>	35	35	-	318	279	10	29
Conduzione con salariati	363	363	-	1.837	1.172	24	641
Conduzione a colonia parziaria appoderata	-	-	-	5	-	-	5
Altra forma di conduzione	-	-	-	40	-	40	-
TOTALE	11.413	10.814	599	31.379	18.579	1.777	11.023
ZONE ALTIMETRICHE							
Montagna	487	387	100	1.072	829	121	122
Collina	5.234	4.962	272	12.066	8.753	886	2.427
Pianura	5.692	5.465	227	18.241	8.997	770	8.474
TOTALE	11.413	10.814	599	31.379	18.579	1.777	11.023

Tavola 2.73 - Aziende che utilizzano mezzi meccanici in altre aziende agricole e relative giornate di lavoro per classe di giornate di lavoro effettuate in altre aziende, classe di superficie agricola utilizzata (SAU) e classe di giornate di lavoro aziendale

CLASSI DI SAU	CLASSI DI GIORNATE DI LAVORO EFFETTUATE IN ALTRE AZIENDE								Totale
CLASSI DI GIORNATE DI LAVORO AZIENDALE	1 -- 2	3 -- 4	5 -- 9	10 -- 14	15 -- 19	20 -- 29	30 -- 49	50 ed oltre	
AZIENDE									
CLASSI DI SAU (in ettari)									
Senza superficie	-	1	-	-	-	-	-	-	1
Meno di 1 ettaro	4	1	5	3	-	1	3	3	20
1 -- 2	2	-	1	2	2	2	-	6	15
2 -- 3	1	-	2	1	-	1	2	4	11
3 -- 5	1	2	1	1	2	2	-	3	12
5 -- 10	4	5	-	4	2	8	4	9	36
10 -- 20	6	10	3	9	3	6	6	16	59
20 -- 30	1	1	3	6	7	4	8	12	42
30 -- 50	1	-	4	8	3	7	13	12	48
50 -- 100	-	3	-	1	7	2	5	12	30
100 ed oltre	-	-	2	-	1	1	3	4	11
TOTALE	20	23	21	35	27	34	44	81	285
CLASSI DI GIORNATE DI LAVORO AZIENDALE									
Meno di 50	3	2	3	2	1	3	3	3	20
50 -- 100	1	1	2	1	-	-	1	4	10
100 -- 200	2	1	4	6	1	1	2	7	24
200 -- 300	3	6	4	3	3	5	5	12	41
300 -- 500	6	7	4	11	6	7	11	19	71
500 -- 1000	4	5	1	11	12	15	16	31	95
1000 -- 2500	1	1	3	1	4	3	6	5	24
2500 ed oltre	-	-	-	-	-	-	-	-	-
TOTALE	20	23	21	35	27	34	44	81	285
GIORNATE DI LAVORO EFFETTUATE IN ALTRE AZIENDE									
CLASSI DI SAU (in ettari)									
Senza superficie	-	3	-	-	-	-	-	-	3
Meno di 1 ettaro	5	3	32	30	-	20	125	350	565
1 -- 2	2	-	5	22	35	45	-	610	719
2 -- 3	1	-	11	10	-	20	65	320	427
3 -- 5	2	6	8	10	34	40	-	400	500
5 -- 10	5	17	-	40	30	169	152	865	1.278
10 -- 20	9	33	18	94	48	128	197	1.420	1.947
20 -- 30	2	3	21	62	105	82	265	1.005	1.545
30 -- 50	2	-	30	89	45	145	470	1.063	1.844
50 -- 100	-	11	-	10	105	40	155	1.704	2.025
100 ed oltre	-	-	15	-	15	20	90	420	560
TOTALE	28	76	140	367	417	709	1.519	8.157	11.413
CLASSI DI GIORNATE DI LAVORO AZIENDALE									
Meno di 50	3	6	18	20	18	60	107	360	592
50 -- 100	2	3	17	10	-	-	45	480	557
100 -- 200	2	3	22	62	16	20	70	560	755
200 -- 300	4	20	33	30	49	105	172	1.324	1.737
300 -- 500	10	23	23	114	94	148	380	2.040	2.832
500 -- 1000	5	17	7	121	180	316	545	2.653	3.844
1000 -- 2500	2	4	20	10	60	60	200	740	1.096
2500 ed oltre	-	-	-	-	-	-	-	-	-
TOTALE	28	76	140	367	417	709	1.519	8.157	11.413

Tavola 2.74 - Aziende che utilizzano mezzi meccanici in altre aziende agricole e relative giornate di lavoro per classe di giornate di lavoro effettuate in altre aziende, forma di conduzione e zona altimetrica

FORME DI CONDUZIONE ZONE ALTIMETRICHE	CLASSI DI GIORNATE DI LAVORO EFFETTUATE IN ALTRE AZIENDE								Totale
	1 -- 2	3 -- 4	5 -- 9	10 -- 14	15 -- 19	20 -- 29	30 -- 49	50 ed oltre	
AZIENDE									
FORME DI CONDUZIONE									
Conduzione diretta del coltivatore	20	23	19	35	27	34	44	78	280
<i>Con solo manodopera familiare</i>	20	22	19	34	25	33	41	73	267
<i>Con manodopera familiare prevalente</i>	-	1	-	1	1	-	3	5	11
<i>Con manodopera extrafamiliare prevalente</i>	-	-	-	-	1	1	-	-	2
Conduzione con salariati	-	-	2	-	-	-	-	3	5
TOTALE	20	23	21	35	27	34	44	81	285
ZONE ALTIMETRICHE									
Montagna	2	10	5	2	3	4	1	3	30
Collina	9	7	11	13	10	16	12	39	117
Pianura	9	6	5	20	14	14	31	39	138
TOTALE	20	23	21	35	27	34	44	81	285
GIORNATE DI LAVORO EFFETTUATE IN ALTRE AZIENDE									
FORME DI CONDUZIONE									
Conduzione diretta del coltivatore	28	76	127	367	417	709	1.519	7.807	11.050
<i>Con solo manodopera familiare</i>	28	72	127	357	387	689	1.424	7.047	10.131
<i>Con manodopera familiare prevalente</i>	-	4	-	10	15	-	95	760	884
<i>Con manodopera extrafamiliare prevalente</i>	-	-	-	-	15	20	-	-	35
Conduzione con salariati	-	-	13	-	-	-	-	350	363
TOTALE	28	76	140	367	417	709	1.519	8.157	11.413
ZONE ALTIMETRICHE									
Montagna	3	34	34	20	46	80	30	240	487
Collina	12	23	70	136	158	333	400	4.102	5.234
Pianura	13	19	36	211	213	296	1.089	3.815	5.692
TOTALE	28	76	140	367	417	709	1.519	8.157	11.413

Tavola 2.75 - Aziende che utilizzano mezzi meccanici extraziendali e relative giornate di lavoro extraziendale, per classe di giornate di lavoro extraziendale, classe di superficie agricola utilizzata (SAU) e classe di giornate di lavoro aziendale

CLASSI DI SAU CLASSI DI GIORNATE DI LAVORO AZIENDALE	CLASSI DI GIORNATE DI LAVORO EXTRAZIENDALI								Totale
	1 -- 2	3 -- 4	5 -- 9	10 -- 14	15 -- 19	20 -- 29	30 -- 49	50 ed oltre	
AZIENDE									
CLASSI DI SAU (in ettari)									
Senza superficie	151	26	24	4	3	1	-	-	209
Meno di 1 ettaro	851	181	265	121	7	8	6	6	1.445
1 -- 2	670	166	105	51	6	10	5	7	1.020
2 -- 3	538	101	81	38	1	6	6	1	772
3 -- 5	840	164	110	51	2	9	2	-	1.178
5 -- 10	1.113	264	126	64	20	12	5	3	1.607
10 -- 20	855	385	182	50	10	10	11	4	1.507
20 -- 30	163	242	117	37	4	9	4	1	577
30 -- 50	93	152	124	26	11	8	9	2	425
50 -- 100	20	34	77	19	7	9	3	3	172
100 ed oltre	17	4	10	7	1	2	3	3	47
TOTALE	5.311	1.719	1.221	468	72	84	54	30	8.959
CLASSI DI GIORNATE DI LAVORO AZIENDALE									
Meno di 50	1.471	376	377	163	23	18	18	3	2.449
50 -- 100	668	153	124	68	3	7	8	5	1.036
100 -- 200	920	265	163	57	10	13	8	5	1.441
200 -- 300	627	192	109	48	11	4	4	3	998
300 -- 500	865	320	184	65	14	25	3	7	1.483
500 -- 1000	664	342	208	51	7	17	10	4	1.303
1000 -- 2500	95	71	56	16	4	-	3	2	247
2500 ed oltre	1	-	-	-	-	-	-	1	2
TOTALE	5.311	1.719	1.221	468	72	84	54	30	8.959
GIORNATE DI LAVORO EXTRAZIENDALE									
CLASSI DI SAU (in ettari)									
Senza superficie	193	81	133	42	45	20	-	-	514
Meno di 1 ettaro	1.053	577	1.587	1.221	110	169	180	300	5.197
1 -- 2	837	544	620	514	91	218	150	350	3.324
2 -- 3	699	331	504	380	15	120	180	50	2.279
3 -- 5	1.107	540	653	519	30	184	70	-	3.103
5 -- 10	1.586	874	742	672	313	245	173	150	4.755
10 -- 20	1.414	1.266	1.078	520	158	210	370	200	5.216
20 -- 30	285	804	681	386	66	190	145	50	2.607
30 -- 50	158	525	740	274	175	167	292	100	2.431
50 -- 100	32	117	505	198	113	207	109	180	1.461
100 ed oltre	24	13	63	73	15	45	109	150	492
TOTALE	7.388	5.672	7.306	4.799	1.131	1.775	1.778	1.530	31.379
CLASSI DI GIORNATE DI LAVORO AZIENDALE									
Meno di 50	1.888	1.227	2.263	1.659	365	375	597	150	8.524
50 -- 100	898	493	742	702	45	146	261	250	3.537
100 -- 200	1.268	874	960	582	154	269	251	250	4.608
200 -- 300	912	637	647	494	176	85	135	150	3.236
300 -- 500	1.262	1.066	1.096	678	218	547	105	380	5.352
500 -- 1000	1.011	1.132	1.262	518	108	353	326	200	4.910
1000 -- 2500	147	243	336	166	65	-	103	100	1.160
2500 ed oltre	2	-	-	-	-	-	-	50	52
TOTALE	7.388	5.672	7.306	4.799	1.131	1.775	1.778	1.530	31.379

Tavola. 2.76 - Aziende che utilizzano mezzi meccanici extraziendali e relative giornate di lavoro extraziendale per classe di giornate di lavoro extraziendale, forma di conduzione e zona altimetrica

FORME DI CONDUZIONE ZONE ALTIMETRICHE	CLASSI DI GIORNATE DI LAVORO EXTRAZIENDALE								Totale
	1 -- 2	3 -- 4	5 -- 9	10 -- 14	15 -- 19	20 -- 29	30 -- 49	50 ed oltre	
AZIENDE									
FORME DI CONDUZIONE									
Conduzione diretta del coltivatore	5.194	1.656	1.157	432	59	78	44	28	8.648
<i>Con solo manodopera familiare</i>	5.111	1.615	1.113	413	57	73	40	25	8.447
<i>Con manodopera familiare prevalente</i>	76	35	34	13	2	4	3	1	168
<i>Con manodopera extrafamiliare prevalente</i>	7	6	10	6	-	1	1	2	33
Conduzione con salariati	117	63	63	36	13	6	9	2	309
Conduzione a colonia parziaria appoderata	-	-	1	-	-	-	-	-	1
Altra forma di conduzione	-	-	-	-	-	-	1	-	1
TOTALE	5.311	1.719	1.221	468	72	84	54	30	8.959
ZONE ALITIMETRICHE									
Montagna	134	43	56	21	-	3	3	1	261
Collina	1.798	545	489	229	29	36	20	14	3.160
Pianura	3.379	1.131	676	218	43	45	31	15	5.538
TOTALE	5.311	1.719	1.221	468	72	84	54	30	8.959
GIORNATE DI LAVORO EXTRAZIENDALE									
FORME DI CONDUZIONE									
Conduzione diretta del coltivatore	7.221	5.461	6.927	4.420	925	1.655	1.458	1.430	29.497
<i>Con solo manodopera familiare</i>	7.094	5.321	6.656	4.228	895	1.548	1.310	1.280	28.332
<i>Con manodopera familiare prevalente</i>	117	117	205	132	30	87	109	50	847
<i>Con manodopera extrafamiliare prevalente</i>	10	23	66	60	-	20	39	100	318
Conduzione con salariati	167	211	374	379	206	120	280	100	1.837
Conduzione a colonia parziaria appoderata	-	-	5	-	-	-	-	-	5
Altra forma di conduzione	-	-	-	-	-	-	40	-	40
TOTALE	7.388	5.672	7.306	4.799	1.131	1.775	1.778	1.530	31.379
ZONE ALTIMETRICHE									
Montagna	185	138	333	216	-	60	90	50	1.072
Collina	2.448	1.778	2.951	2.324	456	760	649	700	12.066
Pianura	4.755	3.756	4.022	2.259	675	955	1.039	780	18.241
TOTALE	7.388	5.672	7.306	4.799	1.131	1.775	1.778	1.530	31.379

Tavola 2.77 - Aziende che utilizzano mezzi meccanici extraziendali e superficie lavorata secondo le principali operazioni effettuate per classe di superficie agricola utilizzata (SAU), forma di conduzione e zona altimetrica (superficie in ettari)

OPERAZIONI EFFETTUATE IN AZIENDA CON MEZZI EXTRAZIENDALI									
CLASSI DI SAU FORME DI CONDUZIONE ZONE ALTIMETRICHE	Totale	Affidamento completo	AFFIDAMENTO PARZIALE						
			Solo aratura	Solo semina	Solo raccolta meccanica	Aratura e semina	Aratura e raccolta meccanica	Semina e raccolta meccanica	Aratura, semina e raccolta meccanica
AZIENDE									
CLASSI DI SAU									
Senza superficie	209	62	-	-	2	-	-	-	-
Meno di 1 ettaro	1.445	564	29	7	286	11	1	-	-
1 -- 2	1.020	275	8	2	374	-	-	-	-
2 -- 3	772	141	1	3	375	2	-	-	-
3 -- 5	1.178	153	2	4	689	1	-	-	-
5 -- 10	1.607	127	3	3	1.086	1	-	-	-
10 -- 20	1.507	104	-	1	1.135	-	-	-	-
20 -- 30	577	30	-	1	459	-	-	-	-
30 -- 50	425	25	-	-	332	-	-	-	-
50 -- 100	172	11	-	1	135	-	-	-	-
100 ed oltre	47	5	-	-	30	-	-	-	-
TOTALE	8.959	1.497	43	22	4.903	15	1	-	-
FORME DI CONDUZIONE									
Conduzione diretta del coltivatore	8.648	1.285	42	22	4.867	15	1	-	-
Con solo manodopera familiare	8.447	1.257	41	21	4.766	15	1	-	-
Con manodopera familiare prevalente	168	20	-	1	92	-	-	-	-
Con manodopera extrafamiliare prevalente	33	8	1	-	9	-	-	-	-
Conduzione con salariati	309	211	1	-	35	-	-	-	-
Conduzione a colonia parziaria appoderata	1	1	-	-	-	-	-	-	-
Altra forma di conduzione	1	-	-	-	1	-	-	-	-
TOTALE	8.959	1.497	43	22	4.903	15	1	-	-
ZONE ALTIMETRICHE									
Montagna	261	57	2	1	49	-	-	-	-
Collina	3.160	680	14	8	1.473	9	-	-	-
Pianura	5.538	760	27	13	3.381	6	1	-	-
TOTALE	8.959	1.497	43	22	4.903	15	1	-	-
SUPERFICIE LAVORATA									
CLASSI DI SAU									
Senza superficie	449,76	138,25	-	-	0,90	-	-	-	-
Meno di 1 ettaro	944,76	308,57	8,62	1,87	116,90	4,38	1,60	-	-
1 -- 2	1.603,46	374,84	3,97	2,15	394,41	-	-	-	-
2 -- 3	2.031,42	313,09	0,42	3,94	683,06	5,13	-	-	-
3 -- 5	4.603,65	553,96	7,84	16,35	1.960,28	4,00	-	-	-
5 -- 10	10.331,85	772,32	8,15	13,63	5.673,07	2,28	-	-	-
10 -- 20	17.224,54	1.335,92	-	2,81	11.234,54	-	-	-	-
20 -- 30	10.314,52	625,41	-	7,35	7.380,47	-	-	-	-
30 -- 50	10.797,09	798,22	-	-	7.718,52	-	-	-	-
50 -- 100	7.148,98	655,64	-	16,00	4.990,61	-	-	-	-
100 ed oltre	3.188,63	692,18	-	-	1.152,36	-	-	-	-
TOTALE	68.638,66	6.568,40	29,00	64,10	41.305,12	15,79	1,60	-	-
FORME DI CONDUZIONE									
Conduzione diretta del coltivatore	66.009,40	5.587,53	28,70	64,10	40.589,32	15,79	1,60	-	-
Con solo manodopera familiare	62.327,98	5.403,86	23,69	56,75	38.703,77	15,79	1,60	-	-
Con manodopera familiare prevalente	3.154,61	144,50	-	7,35	1.668,42	-	-	-	-
Con manodopera extrafamiliare prevalente	526,81	39,17	5,01	-	217,13	-	-	-	-
Conduzione con salariati	2.617,89	979,50	0,30	-	705,80	-	-	-	-
Conduzione a colonia parziaria appoderata	1,37	1,37	-	-	-	-	-	-	-
Altra forma di conduzione	10,00	-	-	-	10,00	-	-	-	-
TOTALE	68.638,66	6.568,40	29,00	64,10	41.305,12	15,79	1,60	-	-
ZONE ALTIMETRICHE									
Montagna	1.100,91	617,29	0,25	0,18	173,16	-	-	-	-
Collina	13.710,92	1.934,83	5,38	19,97	7.407,08	8,53	-	-	-
Pianura	53.826,83	4.016,28	23,37	43,95	33.724,88	7,26	1,60	-	-
TOTALE	68.638,66	6.568,40	29,00	64,10	41.305,12	15,79	1,60	-	-

Tavola 2.78 - Aziende con attrezzature informatiche per classe di superficie agricola utilizzata (SAU) e forma di conduzione

CLASSI DI SAU FORME DI CONDUZIONE	AZIENDE CON ATTREZZATURE INFORMATICHE						
	Totale	Servizi amministrativi	Gestione coltivazione e/o allevamenti	Altre operazioni	UTILIZZO ABITUALE RETE INTERNET		
					Dispone di un sito proprio	Uso del commercio elettronico per la vendita di prodotti aziendali	Uso del commercio elettronico per l'acquisto di mezzi tecnici
CLASSI DI SAU (in ettari)							
Senza superficie	15	15	1	1	1	-	-
Meno di 1 ettaro	53	26	22	14	11	4	7
1 -- 2	44	21	16	13	7	2	2
2 -- 3	26	16	11	5	4	2	-
3 -- 5	40	23	17	11	9	2	1
5 -- 10	69	33	39	15	5	2	3
10 -- 20	78	50	41	8	8	1	3
20 -- 30	39	16	28	9	2	-	-
30 -- 50	59	29	45	8	5	1	3
50 -- 100	71	23	54	6	8	3	2
100 ed oltre	38	27	17	7	11	1	1
TOTALE	532	279	291	97	71	18	22
FORME DI CONDUZIONE							
Conduzione diretta del coltivatore	436	202	260	84	49	14	17
<i>Con solo manodopera familiare</i>	352	151	217	65	30	10	13
<i>Con manodopera familiare prevalente</i>	65	36	33	15	12	2	3
<i>Con manodopera extrafamiliare prevalente</i>	19	15	10	4	7	2	1
Conduzione con salariati	95	76	31	13	22	4	5
Conduzione a colonia parziaria appoderata	-	-	-	-	-	-	-
Altra forma di conduzione	1	1	-	-	-	-	-
TOTALE	532	279	291	97	71	18	22

Capitolo 3 – Dati provinciali (Universo CEE)

Tavola 3.1 - Aziende e relativa superficie totale per classe di superficie totale, forma di conduzione, titolo di possesso dei terreni e zona altimetrica (superficie in ettari) - TOTALE

FORME DI CONDUZIONE TITOLI DI POSSESSO DEI TERRENI	CLASSI DI SUPERFICIE TOTALE								Totale
	Meno di 1	1 -- 2	2 -- 5	5 -- 10	10 -- 20	20 -- 50	50 -- 100	100 ed oltre	
AZIENDE									
Solo in proprietà	3.244	3.115	4.282	2.077	837	335	70	27	13.987
Solo in affitto	34	24	58	69	67	60	10	14	336
Solo in uso gratuito	43	21	79	33	15	4	2	-	197
Parte in proprietà e parte in affitto	78	159	725	1.153	1.553	1.367	261	105	5.401
Parte in proprietà e parte in uso gratuito	101	123	352	230	133	55	11	3	1.008
Parte in affitto e parte in uso gratuito	3	10	19	12	24	7	5	-	80
Parte in proprietà, parte in affitto e parte in uso gratuito	6	13	69	112	133	112	29	12	486
Con solo manodopera familiare	3.509	3.465	5.584	3.686	2.762	1.940	388	161	21.495
Solo in proprietà	20	23	52	34	19	11	3	3	165
Solo in affitto	3	1	1	-	1	2	1	1	10
Solo in uso gratuito	1	2	1	1	-	-	-	-	5
Parte in proprietà e parte in affitto	1	6	12	20	29	32	21	18	139
Parte in proprietà e parte in uso gratuito	-	-	1	1	2	2	-	-	6
Parte in affitto e parte in uso gratuito	-	-	1	-	-	-	1	1	3
Parte in proprietà, parte in affitto e parte in uso gratuito	-	-	4	2	3	1	-	1	11
Con manodopera familiare prevalente	25	32	72	58	54	48	26	24	339
Solo in proprietà	4	11	13	13	2	2	6	2	53
Solo in affitto	1	-	1	2	1	-	-	-	5
Parte in proprietà e parte in affitto	-	-	2	2	2	2	3	4	15
Parte in proprietà e parte in uso gratuito	-	-	-	-	-	1	-	-	1
Parte in proprietà, parte in affitto e parte in uso gratuito	-	1	-	-	-	-	-	-	1
Con manodopera extrafamiliare prevalente	5	12	16	17	5	5	9	6	75
Solo in proprietà	70	66	79	52	41	29	28	92	457
Solo in affitto	4	4	3	-	4	3	2	2	22
Solo in uso gratuito	1	1	1	1	1	2	-	2	9
Parte in proprietà e parte in affitto	1	1	9	15	9	15	4	4	58
Parte in proprietà e parte in uso gratuito	2	3	5	1	2	-	-	-	13
Parte in affitto e parte in uso gratuito	-	2	1	-	-	-	-	-	3
Parte in proprietà, parte in affitto e parte in uso gratuito	-	-	1	-	-	1	1	1	4
Conduzione con salariati	78	77	99	69	57	50	35	101	566
Solo in proprietà	1	1	1	1	-	1	1	-	6
Conduzione a colonia parziaria appoderata	1	1	1	1	-	1	1	-	6
Solo in proprietà	5	2	-	3	1	-	-	-	11
Solo in uso gratuito	1	-	1	-	-	-	-	-	2
Altra forma di conduzione	6	2	1	3	1	-	-	-	13
Solo in proprietà	3.344	3.218	4.427	2.180	900	378	108	124	14.679
Solo in affitto	42	29	63	71	73	65	13	17	373
Solo in uso gratuito	46	24	82	35	16	6	2	2	213
Parte in proprietà e parte in affitto	80	166	748	1.190	1.593	1.416	289	131	5.613
Parte in proprietà e parte in uso gratuito	103	126	358	232	137	58	11	3	1.028
Parte in affitto e parte in uso gratuito	3	12	21	12	24	7	6	1	86
Parte in proprietà, parte in affitto e parte in uso gratuito	6	14	74	114	136	114	30	14	502
TOTALE	3.624	3.589	5.773	3.834	2.879	2.044	459	292	22.494

Tavola 3.1 segue - Aziende e relativa superficie totale per classe di superficie totale, forma di conduzione, titolo di possesso dei terreni e zona altimetrica (superficie in ettari) - MONTAGNA

FORME DI CONDUZIONE TITOLI DI POSSESSO DEI TERRENI	CLASSI DI SUPERFICIE TOTALE								Totale
	Meno di 1	1 -- 2	2 -- 5	5 -- 10	10 -- 20	20 -- 50	50 -- 100	100 ed oltre	
AZIENDE									
Solo in proprietà	635	597	878	470	157	72	22	15	2.846
Solo in affitto	5	4	7	6	8	4	-	10	44
Solo in uso gratuito	10	1	19	12	5	1	-	-	48
Parte in proprietà e parte in affitto	9	17	57	76	76	54	23	56	368
Parte in proprietà e parte in uso gratuito	22	30	91	68	51	21	6	2	291
Parte in affitto e parte in uso gratuito	1	3	2	-	5	-	2	-	13
Parte in proprietà, parte in affitto e parte in uso gratuito	2	3	9	18	14	18	13	8	85
Con solo manodopera familiare	684	655	1.063	650	316	170	66	91	3.695
Solo in proprietà	2	-	-	1	1	1	-	1	6
Solo in affitto	-	1	-	-	-	-	-	-	1
Solo in uso gratuito	-	-	-	-	-	-	-	-	-
Parte in proprietà e parte in affitto	-	1	-	-	1	1	-	3	6
Parte in proprietà e parte in uso gratuito	-	-	-	1	1	1	-	-	3
Parte in affitto e parte in uso gratuito	-	-	-	-	-	-	-	-	-
Parte in proprietà, parte in affitto e parte in uso gratuito	-	-	2	-	-	-	-	-	2
Con manodopera familiare prevalente	2	2	2	2	3	3	-	4	18
Solo in proprietà	-	1	1	1	-	-	-	-	3
Solo in affitto	-	-	-	-	-	-	-	-	-
Parte in proprietà e parte in affitto	-	-	-	-	-	-	-	-	-
Parte in proprietà e parte in uso gratuito	-	-	-	-	-	-	-	-	-
Parte in proprietà, parte in affitto e parte in uso gratuito	-	1	-	-	-	-	-	-	1
Con manodopera extrafamiliare prevalente	-	2	1	1	-	-	-	-	4
Solo in proprietà	2	1	5	-	7	2	6	77	100
Solo in affitto	-	-	-	-	2	-	-	-	2
Solo in uso gratuito	-	-	1	-	-	1	-	1	3
Parte in proprietà e parte in affitto	-	-	1	-	2	1	-	-	4
Parte in proprietà e parte in uso gratuito	-	1	-	-	-	-	-	-	1
Parte in affitto e parte in uso gratuito	-	-	1	-	-	-	-	-	1
Parte in proprietà, parte in affitto e parte in uso gratuito	-	-	-	-	-	-	-	-	-
Conduzione con salariati	2	2	8	-	11	4	6	78	111
Solo in proprietà	-	-	-	-	-	-	-	-	-
Conduzione a colonia parziaria appoderata	-	-	-	-	-	-	-	-	-
Solo in proprietà	-	-	-	2	-	-	-	-	2
Solo in uso gratuito	-	-	-	-	-	-	-	-	-
Altra forma di conduzione	-	-	-	2	-	-	-	-	2
Solo in proprietà	639	599	884	474	165	75	28	93	2.957
Solo in affitto	5	5	7	6	10	4	-	10	47
Solo in uso gratuito	10	1	20	12	5	2	-	1	51
Parte in proprietà e parte in affitto	9	18	58	76	79	56	23	59	378
Parte in proprietà e parte in uso gratuito	22	31	91	69	52	22	6	2	295
Parte in affitto e parte in uso gratuito	1	3	3	-	5	-	2	-	14
Parte in proprietà, parte in affitto e parte in uso gratuito	2	4	11	18	14	18	13	8	88
TOTALE	688	661	1.074	655	330	177	72	173	3.830

Tavola 3.1 segue - Aziende e relativa superficie totale per classe di superficie totale, forma di conduzione, titolo di possesso dei terreni e zona altimetrica (superficie in ettari) - COLLINA

FORME DI CONDUZIONE TITOLI DI POSSESSO DEI TERRENI	CLASSI DI SUPERFICIE TOTALE								Totale
	Meno di 1	1 -- 2	2 -- 5	5 -- 10	10 -- 20	20 -- 50	50 -- 100	100 ed oltre	
AZIENDE									
Solo in proprietà	1.694	1.749	2.188	913	320	65	13	10	6.952
Solo in affitto	8	3	14	26	14	15	1	1	82
Solo in uso gratuito	22	12	34	15	5	2	2	-	92
Parte in proprietà e parte in affitto	31	48	230	338	366	274	52	24	1.363
Parte in proprietà e parte in uso gratuito	41	50	168	83	48	15	1	1	407
Parte in affitto e parte in uso gratuito	2	5	3	4	5	3	-	-	22
Parte in proprietà, parte in affitto e parte in uso gratuito	2	3	26	51	45	42	7	2	178
Con solo manodopera familiare	1.800	1.870	2.663	1.430	803	416	76	38	9.096
Solo in proprietà	13	19	29	23	11	3	-	1	99
Solo in affitto	2	-	1	-	1	-	-	-	4
Solo in uso gratuito	-	1	-	-	-	-	-	-	1
Parte in proprietà e parte in affitto	-	1	3	9	13	11	5	3	45
Parte in proprietà e parte in uso gratuito	-	-	1	-	1	-	-	-	2
Parte in affitto e parte in uso gratuito	-	-	-	-	-	-	-	-	-
Parte in proprietà, parte in affitto e parte in uso gratuito	-	-	2	1	2	1	-	1	7
Con manodopera familiare prevalente	15	21	36	33	28	15	5	5	158
Solo in proprietà	1	6	6	7	-	1	1	1	23
Solo in affitto	1	-	-	1	1	-	-	-	3
Parte in proprietà e parte in affitto	-	-	-	1	1	1	-	3	6
Parte in proprietà e parte in uso gratuito	-	-	-	-	-	1	-	-	1
Parte in proprietà, parte in affitto e parte in uso gratuito	-	-	-	-	-	-	-	-	-
Con manodopera extrafamiliare prevalente	2	6	6	9	2	3	1	4	33
Solo in proprietà	8	12	20	23	12	16	13	5	109
Solo in affitto	1	1	2	-	1	-	-	-	5
Solo in uso gratuito	-	1	-	-	-	1	-	-	2
Parte in proprietà e parte in affitto	-	-	2	2	1	2	1	2	10
Parte in proprietà e parte in uso gratuito	-	-	1	1	-	-	-	-	2
Parte in affitto e parte in uso gratuito	-	-	-	-	-	-	-	-	-
Parte in proprietà, parte in affitto e parte in uso gratuito	-	-	-	-	-	1	-	1	2
Conduzione con salariati	9	14	25	26	14	20	14	8	130
Solo in proprietà	-	1	-	-	-	-	1	-	2
Conduzione a colonia parziaria appoderata	-	1	-	-	-	-	1	-	2
Solo in proprietà	2	1	-	1	-	-	-	-	4
Solo in uso gratuito	-	-	1	-	-	-	-	-	1
Altra forma di conduzione	2	1	1	1	-	-	-	-	5
Solo in proprietà	1.718	1.788	2.243	967	343	85	28	17	7.189
Solo in affitto	12	4	17	27	17	15	1	1	94
Solo in uso gratuito	22	14	35	15	5	3	2	-	96
Parte in proprietà e parte in affitto	31	49	235	350	381	288	58	32	1.424
Parte in proprietà e parte in uso gratuito	41	50	170	84	49	16	1	1	412
Parte in affitto e parte in uso gratuito	2	5	3	4	5	3	-	-	22
Parte in proprietà, parte in affitto e parte in uso gratuito	2	3	28	52	47	44	7	4	187
TOTALE	1.828	1.913	2.731	1.499	847	454	97	55	9.424

Tavola 3.1 segue - Aziende e relativa superficie totale per classe di superficie totale, forma di conduzione, titolo di possesso dei terreni e zona altimetrica (superficie in ettari) - PIANURA

FORME DI CONDUZIONE TITOLI DI POSSESSO DEI TERRENI	CLASSI DI SUPERFICIE TOTALE								Totale
	Meno di 1	1 -- 2	2 -- 5	5 -- 10	10 -- 20	20 -- 50	50 -- 100	100 ed oltre	
AZIENDE									
Solo in proprietà	915	769	1.216	694	360	198	35	2	4.189
Solo in affitto	21	17	37	37	45	41	9	3	210
Solo in uso gratuito	11	8	26	6	5	1	-	-	57
Parte in proprietà e parte in affitto	38	94	438	739	1.111	1.039	186	25	3.670
Parte in proprietà e parte in uso gratuito	38	43	93	79	34	19	4	-	310
Parte in affitto e parte in uso gratuito	-	2	14	8	14	4	3	-	45
Parte in proprietà, parte in affitto e parte in uso gratuito	2	7	34	43	74	52	9	2	223
Con solo manodopera familiare	1.025	940	1.858	1.606	1.643	1.354	246	32	8.704
Solo in proprietà	5	4	23	10	7	7	3	1	60
Solo in affitto	1	-	-	-	-	2	1	1	5
Solo in uso gratuito	1	1	1	1	-	-	-	-	4
Parte in proprietà e parte in affitto	1	4	9	11	15	20	16	12	88
Parte in proprietà e parte in uso gratuito	-	-	-	-	-	1	-	-	1
Parte in affitto e parte in uso gratuito	-	-	1	-	-	-	1	1	3
Parte in proprietà, parte in affitto e parte in uso gratuito	-	-	-	1	1	-	-	-	2
Con manodopera familiare prevalente	8	9	34	23	23	30	21	15	163
Solo in proprietà	3	4	6	5	2	1	5	1	27
Solo in affitto	-	-	1	1	-	-	-	-	2
Parte in proprietà e parte in affitto	-	-	2	1	1	1	3	1	9
Parte in proprietà e parte in uso gratuito	-	-	-	-	-	-	-	-	-
Parte in proprietà, parte in affitto e parte in uso gratuito	-	-	-	-	-	-	-	-	-
Con manodopera extrafamiliare prevalente	3	4	9	7	3	2	8	2	38
Solo in proprietà	60	53	54	29	22	11	9	10	248
Solo in affitto	3	3	1	-	1	3	2	2	15
Solo in uso gratuito	1	-	-	1	1	-	-	1	4
Parte in proprietà e parte in affitto	1	1	6	13	6	12	3	2	44
Parte in proprietà e parte in uso gratuito	2	2	4	-	2	-	-	-	10
Parte in affitto e parte in uso gratuito	-	2	-	-	-	-	-	-	2
Parte in proprietà, parte in affitto e parte in uso gratuito	-	-	1	-	-	-	1	-	2
Conduzione con salariati	67	61	66	43	32	26	15	15	325
Solo in proprietà	1	-	1	1	-	1	-	-	4
Conduzione a colonia parziaria appoderata	1	-	1	1	-	1	-	-	4
Solo in proprietà	3	1	-	-	1	-	-	-	5
Solo in uso gratuito	1	-	-	-	-	-	-	-	1
Altra forma di conduzione	4	1	-	-	1	-	-	-	6
Solo in proprietà	987	831	1.300	739	392	218	52	14	4.533
Solo in affitto	25	20	39	38	46	46	12	6	232
Solo in uso gratuito	14	9	27	8	6	1	-	1	66
Parte in proprietà e parte in affitto	40	99	455	764	1.133	1.072	208	40	3.811
Parte in proprietà e parte in uso gratuito	40	45	97	79	36	20	4	-	321
Parte in affitto e parte in uso gratuito	-	4	15	8	14	4	4	1	50
Parte in proprietà, parte in affitto e parte in uso gratuito	2	7	35	44	75	52	10	2	227
TOTALE	1.108	1.015	1.968	1.680	1.702	1.413	290	64	9.240

Tavola 3.1 segue - Aziende e relativa superficie totale per classe di superficie totale, forma di conduzione, titolo di possesso dei terreni e zona altimetrica (superficie in ettari) - TOTALE

FORME DI CONDUZIONE TITOLI DI POSSESSO DEI TERRENI	CLASSI DI SUPERFICIE TOTALE									Totale
	Meno di 1	1 -- 2	2 -- 5	5 -- 10	10 -- 20	20 -- 50	50 -- 100	100 ed oltre		
SUPERFICIE TOTALE										
Solo in proprietà	1.844,44	4.508,45	13.784,25	14.306,86	11.240,95	9.978,41	4.690,10	4.972,72	65.326,18	
Solo in affitto	16,85	35,24	192,40	491,17	931,38	1.828,60	576,93	3.949,95	8.022,52	
Solo in uso gratuito	20,56	30,00	251,35	239,15	218,25	130,14	163,84	-	1.053,29	
Parte in proprietà e parte in affitto	49,54	239,88	2.600,80	8.528,72	22.340,54	41.854,10	17.224,43	25.635,00	118.473,01	
Parte in proprietà e parte in uso gratuito	60,72	181,61	1.163,53	1.600,83	1.787,32	1.570,03	811,00	1.163,01	8.338,05	
Parte in affitto e parte in uso gratuito	1,08	15,16	69,74	95,05	321,92	186,62	294,43	-	984,00	
Parte in proprietà, parte in affitto e parte in uso gratuito	4,78	20,76	259,58	815,92	1.936,14	3.492,39	1.990,91	2.259,82	10.780,30	
Con solo manodopera familiare	1.997,97	5.031,10	18.321,65	26.077,70	38.776,50	59.040,29	25.751,64	37.980,50	212.977,35	
Solo in proprietà	10,19	33,75	156,57	232,57	252,18	350,41	170,15	908,87	2.114,69	
Solo in affitto	2,29	1,39	2,60	-	11,49	86,16	99,72	102,78	306,43	
Solo in uso gratuito	0,20	2,87	4,50	8,49	-	-	-	-	16,06	
Parte in proprietà e parte in affitto	0,55	10,15	40,01	139,40	421,24	974,61	1.359,84	3.511,38	6.457,18	
Parte in proprietà e parte in uso gratuito	-	-	2,35	9,18	22,67	49,84	-	-	84,04	
Parte in affitto e parte in uso gratuito	-	-	4,72	-	-	-	56,92	840,05	901,69	
Parte in proprietà, parte in affitto e parte in uso gratuito	-	-	17,45	17,43	44,57	28,74	-	119,82	228,01	
Con manodopera familiare prevalente	13,23	48,16	228,20	407,07	752,15	1.489,76	1.686,63	5.482,90	10.108,10	
Solo in proprietà	2,76	15,96	44,90	91,75	27,80	48,74	404,55	293,90	930,36	
Solo in affitto	0,62	-	3,05	15,52	19,00	-	-	-	38,19	
Parte in proprietà e parte in affitto	-	-	8,07	12,01	30,68	72,77	169,10	1.053,84	1.346,47	
Parte in proprietà e parte in uso gratuito	-	-	-	-	-	24,62	-	-	24,62	
Parte in proprietà, parte in affitto e parte in uso gratuito	-	1,35	-	-	-	-	-	-	1,35	
Con manodopera extrafamiliare prevalente	3,38	17,31	56,02	119,28	77,48	146,13	573,65	1.347,74	2.340,99	
Solo in proprietà	39,99	94,54	244,62	357,07	603,35	929,05	1.832,62	132.130,09	136.231,33	
Solo in affitto	0,74	5,28	9,69	-	50,65	98,98	157,70	209,16	532,20	
Solo in uso gratuito	0,92	1,55	3,82	5,51	17,00	62,77	-	247,17	338,74	
Parte in proprietà e parte in affitto	0,82	1,33	31,95	100,34	139,95	482,52	269,40	903,10	1.929,41	
Parte in proprietà e parte in uso gratuito	1,53	5,47	14,20	7,87	22,58	-	-	-	51,65	
Parte in affitto e parte in uso gratuito	-	2,82	2,87	-	-	-	-	-	5,69	
Parte in proprietà, parte in affitto e parte in uso gratuito	-	-	4,44	-	-	36,09	81,80	206,75	329,08	
Conduzione con salariati	44,00	110,99	311,59	470,79	833,53	1.609,41	2.341,52	133.696,27	139.418,10	
Solo in proprietà	0,70	1,63	3,42	7,23	-	41,81	57,15	-	111,94	
Conduzione a colonia parziaria appoderata	0,70	1,63	3,42	7,23	-	41,81	57,15	-	111,94	
Solo in proprietà	2,68	2,65	-	18,28	13,69	-	-	-	37,30	
Solo in uso gratuito	0,54	-	2,38	-	-	-	-	-	2,92	
Altra forma di conduzione	3,22	2,65	2,38	18,28	13,69	-	-	-	40,22	
Solo in proprietà	1.900,76	4.656,98	14.233,76	15.013,76	12.137,97	11.348,42	7.154,57	138.305,58	204.751,80	
Solo in affitto	20,50	41,91	207,74	506,69	1.012,52	2.013,74	834,35	4.261,89	8.899,34	
Solo in uso gratuito	22,22	34,42	262,05	253,15	235,25	192,91	163,84	247,17	1.411,01	
Parte in proprietà e parte in affitto	50,91	251,36	2.680,83	8.780,47	22.932,41	43.384,00	19.022,77	31.103,32	128.206,07	
Parte in proprietà e parte in uso gratuito	62,25	187,08	1.180,08	1.617,88	1.832,57	1.644,49	811,00	1.163,01	8.498,36	
Parte in affitto e parte in uso gratuito	1,08	17,98	77,33	95,05	321,92	186,62	351,35	840,05	1.891,38	
Parte in proprietà, parte in affitto e parte in uso gratuito	4,78	22,11	281,47	833,35	1.980,71	3.557,22	2.072,71	2.586,39	11.338,74	
TOTALE	2.062,50	5.211,84	18.923,26	27.100,35	40.453,35	62.327,40	30.410,59	178.507,41	364.996,67	

Tavola 3.1 segue - Aziende e relativa superficie totale per classe di superficie totale, forma di conduzione, titolo di possesso dei terreni e zona altimetrica (superficie in ettari) - MONTAGNA

FORME DI CONDUZIONE TITOLI DI POSSESSO DEI TERRENI	CLASSI DI SUPERFICIE TOTALE								Totale
	Meno di 1	1 -- 2	2 -- 5	5 -- 10	10 -- 20	20 -- 50	50 -- 100	100 ed oltre	
SUPERFICIE TOTALE									
Solo in proprietà	353,83	874,68	2.858,74	3.259,93	2.088,57	2.195,91	1.537,57	3.033,79	16.203,02
Solo in affitto	2,66	6,09	23,62	44,09	115,63	142,27	-	3.307,71	3.642,07
Solo in uso gratuito	4,61	1,31	61,73	87,83	62,59	27,30	-	-	245,37
Parte in proprietà e parte in affitto	6,72	23,40	200,08	556,88	1.061,76	1.633,19	1.630,18	15.175,27	20.287,48
Parte in proprietà e parte in uso gratuito	12,49	45,79	318,23	479,92	722,50	603,30	460,87	319,33	2.962,43
Parte in affitto e parte in uso gratuito	0,07	4,32	7,79	-	62,61	-	107,07	-	181,86
Parte in proprietà, parte in affitto e parte in uso gratuito	1,41	5,05	34,33	141,90	190,67	598,60	941,95	1.315,32	3.229,23
Con solo manodopera familiare	381,79	960,64	3.504,52	4.570,55	4.304,33	5.200,57	4.677,64	23.151,42	46.751,46
Solo in proprietà	1,09	-	-	6,16	17,24	43,30	-	168,54	236,33
Solo in affitto	-	1,39	-	-	-	-	-	-	1,39
Solo in uso gratuito	-	-	-	-	-	-	-	-	-
Parte in proprietà e parte in affitto	-	1,80	-	-	18,72	33,55	-	1.073,12	1.127,19
Parte in proprietà e parte in uso gratuito	-	-	-	9,18	10,08	21,18	-	-	40,44
Parte in affitto e parte in uso gratuito	-	-	-	-	-	-	-	-	-
Parte in proprietà, parte in affitto e parte in uso gratuito	-	-	8,65	-	-	-	-	-	8,65
Con manodopera familiare prevalente	1,09	3,19	8,65	15,34	46,04	98,03	-	1.241,66	1.414,00
Solo in proprietà	-	1,22	2,21	5,61	-	-	-	-	9,04
Solo in affitto	-	-	-	-	-	-	-	-	-
Parte in proprietà e parte in affitto	-	-	-	-	-	-	-	-	-
Parte in proprietà e parte in uso gratuito	-	-	-	-	-	-	-	-	-
Parte in proprietà, parte in affitto e parte in uso gratuito	-	1,35	-	-	-	-	-	-	1,35
Con manodopera extrafamiliare prevalente	-	2,57	2,21	5,61	-	-	-	-	10,39
Solo in proprietà	1,24	1,16	19,66	-	108,42	54,95	422,17	125.507,61	126.115,21
Solo in affitto	-	-	-	-	23,35	-	-	-	23,35
Solo in uso gratuito	-	-	3,82	-	-	41,56	-	139,67	185,05
Parte in proprietà e parte in affitto	-	-	2,49	-	36,60	43,62	-	-	82,71
Parte in proprietà e parte in uso gratuito	-	1,95	-	-	-	-	-	-	1,95
Parte in affitto e parte in uso gratuito	-	-	2,87	-	-	-	-	-	2,87
Parte in proprietà, parte in affitto e parte in uso gratuito	-	-	-	-	-	-	-	-	-
Conduzione con salariati	1,24	3,11	28,84	-	168,37	140,13	422,17	125.647,28	126.411,14
Solo in proprietà	-	-	-	-	-	-	-	-	-
Conduzione a colonia parziaria appoderata	-	-	-	-	-	-	-	-	-
Solo in proprietà	-	-	-	12,54	-	-	-	-	12,54
Solo in uso gratuito	-	-	-	-	-	-	-	-	-
Altra forma di conduzione	-	-	-	12,54	-	-	-	-	12,54
Solo in proprietà	356,16	877,06	2.880,61	3.284,24	2.214,23	2.294,16	1.959,74	128.709,94	142.576,14
Solo in affitto	2,66	7,48	23,62	44,09	138,98	142,27	-	3.307,71	3.666,81
Solo in uso gratuito	4,61	1,31	65,55	87,83	62,59	68,86	-	139,67	430,42
Parte in proprietà e parte in affitto	6,72	25,20	202,57	556,88	1.117,08	1.710,36	1.630,18	16.248,39	21.497,38
Parte in proprietà e parte in uso gratuito	12,49	47,74	318,23	489,10	732,58	624,48	460,87	319,33	3.004,82
Parte in affitto e parte in uso gratuito	0,07	4,32	10,66	-	62,61	-	107,07	-	184,73
Parte in proprietà, parte in affitto e parte in uso gratuito	1,41	6,40	42,98	141,90	190,67	598,60	941,95	1.315,32	3.239,23
TOTALE	384,12	969,51	3.544,22	4.604,04	4.518,74	5.438,73	5.099,81	150.040,36	174.599,53

Tavola 3.1 segue - Aziende e relativa superficie totale per classe di superficie totale, forma di conduzione, titolo di possesso dei terreni e zona altimetrica (superficie in ettari) - COLLINA

FORME DI CONDUZIONE TITOLI DI POSSESSO DEI TERRENI	CLASSI DI SUPERFICIE TOTALE								
	Meno di 1	1 -- 2	2 -- 5	5 -- 10	10 -- 20	20 -- 50	50 -- 100	100 ed oltre	Totale
SUPERFICIE TOTALE									
Solo in proprietà	990,83	2.534,10	6.948,53	6.140,27	4.249,47	1.931,88	839,99	1.640,61	25.275,68
Solo in affitto	3,70	3,83	46,49	186,42	197,20	434,31	53,93	105,63	1.031,51
Solo in uso gratuito	10,41	17,54	110,43	109,74	71,67	58,45	163,84	-	542,08
Parte in proprietà e parte in affitto	20,46	72,24	802,74	2.429,23	5.164,15	8.513,30	3.380,02	4.462,53	24.844,67
Parte in proprietà e parte in uso gratuito	24,93	73,81	551,53	578,18	591,20	398,58	87,92	843,68	3.149,83
Parte in affitto e parte in uso gratuito	1,01	8,02	13,11	34,32	56,51	82,02	-	-	194,99
Parte in proprietà, parte in affitto e parte in uso gratuito	1,63	4,12	97,58	364,13	648,96	1.239,67	470,98	612,85	3.439,92
Con solo manodopera familiare	1.052,97	2.713,66	8.570,41	9.842,29	10.979,16	12.658,21	4.996,68	7.665,30	58.478,68
Solo in proprietà	7,47	29,20	84,34	161,40	149,70	95,93	-	493,68	1.021,72
Solo in affitto	1,39	-	2,60	-	11,49	-	-	-	15,48
Solo in uso gratuito	-	1,17	-	-	-	-	-	-	1,17
Parte in proprietà e parte in affitto	-	1,55	10,52	66,55	191,63	364,65	324,51	622,22	1.581,63
Parte in proprietà e parte in uso gratuito	-	-	2,35	-	12,59	-	-	-	14,94
Parte in affitto e parte in uso gratuito	-	-	-	-	-	-	-	-	-
Parte in proprietà, parte in affitto e parte in uso gratuito	-	-	8,80	8,36	32,17	28,74	-	119,82	197,89
Con manodopera familiare prevalente	8,86	31,92	108,61	236,31	397,58	489,32	324,51	1.235,72	2.832,83
Solo in proprietà	0,50	8,45	21,26	51,01	-	26,03	55,50	130,77	293,52
Solo in affitto	0,62	-	-	7,29	19,00	-	-	-	26,91
Parte in proprietà e parte in affitto	-	-	-	7,00	11,79	44,17	-	346,84	409,80
Parte in proprietà e parte in uso gratuito	-	-	-	-	-	24,62	-	-	24,62
Parte in proprietà, parte in affitto e parte in uso gratuito	-	-	-	-	-	-	-	-	-
Con manodopera extrafamiliare prevalente	1,12	8,45	21,26	65,30	30,79	94,82	55,50	477,61	754,85
Solo in proprietà	4,80	17,52	60,78	153,82	167,48	513,42	818,14	1.549,46	3.285,42
Solo in affitto	0,04	1,16	4,82	-	16,25	-	-	-	22,27
Solo in uso gratuito	-	1,55	-	-	-	21,21	-	-	22,76
Parte in proprietà e parte in affitto	-	-	8,73	15,95	15,94	41,49	82,36	525,05	689,52
Parte in proprietà e parte in uso gratuito	-	-	3,63	7,87	-	-	-	-	11,50
Parte in affitto e parte in uso gratuito	-	-	-	-	-	-	-	-	-
Parte in proprietà, parte in affitto e parte in uso gratuito	-	-	-	-	-	36,09	-	206,75	242,84
Conduzione con salariati	4,84	20,23	77,96	177,64	199,67	612,21	900,50	2.281,26	4.274,31
Solo in proprietà	-	1,63	-	-	-	-	57,15	-	58,78
Conduzione a colonia parziaria appoderata	-	1,63	-	-	-	-	57,15	-	58,78
Solo in proprietà	1,52	1,37	-	5,74	-	-	-	-	8,63
Solo in uso gratuito	-	-	2,38	-	-	-	-	-	2,38
Altra forma di conduzione	1,52	1,37	2,38	5,74	-	-	-	-	11,01
Solo in proprietà	1.005,12	2.592,27	7.114,91	6.512,24	4.566,65	2.567,26	1.770,78	3.814,52	29.943,75
Solo in affitto	5,75	4,99	53,91	193,71	243,94	434,31	53,93	105,63	1.096,17
Solo in uso gratuito	10,41	20,26	112,81	109,74	71,67	79,66	163,84	-	568,39
Parte in proprietà e parte in affitto	20,46	73,79	821,99	2.518,73	5.383,51	8.963,61	3.786,89	5.956,64	27.525,62
Parte in proprietà e parte in uso gratuito	24,93	73,81	557,51	586,05	603,79	423,20	87,92	843,68	3.200,89
Parte in affitto e parte in uso gratuito	1,01	8,02	13,11	34,32	56,51	82,02	-	-	194,99
Parte in proprietà, parte in affitto e parte in uso gratuito	1,63	4,12	106,38	372,49	681,13	1.304,50	470,98	939,42	3.880,65
TOTALE	1.069,31	2.777,26	8.780,62	10.327,28	11.607,20	13.854,56	6.334,34	11.659,89	66.410,46

Tavola 3.1 segue - Aziende e relativa superficie totale per classe di superficie totale, forma di conduzione, titolo di possesso dei terreni e zona altimetrica (superficie in ettari) - PIANURA

FORME DI CONDUZIONE TITOLI DI POSSESSO DEI TERRENI	CLASSI DI SUPERFICIE TOTALE								Totale
	Meno di 1	1 -- 2	2 -- 5	5 -- 10	10 -- 20	20 -- 50	50 -- 100	100 ed oltre	
SUPERFICIE TOTALE									
Solo in proprietà	499,78	1.099,67	3.976,98	4.906,66	4.902,91	5.850,62	2.312,54	298,32	23.847,48
Solo in affitto	10,49	25,32	122,29	260,66	618,55	1.252,02	523,00	536,61	3.348,94
Solo in uso gratuito	5,54	11,15	79,19	41,58	83,99	44,39	-	-	265,84
Parte in proprietà e parte in affitto	22,36	144,24	1.597,98	5.542,61	16.114,63	31.707,61	12.214,23	5.997,20	73.340,86
Parte in proprietà e parte in uso gratuito	23,30	62,01	293,77	542,73	473,62	568,15	262,21	-	2.225,79
Parte in affitto e parte in uso gratuito	-	2,82	48,84	60,73	202,80	104,60	187,36	-	607,15
Parte in proprietà, parte in affitto e parte in uso gratuito	1,74	11,59	127,67	309,89	1.096,51	1.654,12	577,98	331,65	4.111,15
Con solo manodopera familiare	563,21	1.356,80	6.246,72	11.664,86	23.493,01	41.181,51	16.077,32	7.163,78	107.747,21
Solo in proprietà	1,63	4,55	72,23	65,01	85,24	211,18	170,15	246,65	856,64
Solo in affitto	0,90	-	-	-	-	86,16	99,72	102,78	289,56
Solo in uso gratuito	0,20	1,70	4,50	8,49	-	-	-	-	14,89
Parte in proprietà e parte in affitto	0,55	6,80	29,49	72,85	210,89	576,41	1.035,33	1.816,04	3.748,36
Parte in proprietà e parte in uso gratuito	-	-	-	-	-	28,66	-	-	28,66
Parte in affitto e parte in uso gratuito	-	-	4,72	-	-	-	56,92	840,05	907,69
Parte in proprietà, parte in affitto e parte in uso gratuito	-	-	-	9,07	12,40	-	-	-	21,47
Con manodopera familiare prevalente	3,28	13,05	110,94	155,42	308,53	902,41	1.362,12	3.005,52	5.861,27
Solo in proprietà	2,26	6,29	21,43	35,13	27,80	22,71	349,05	163,13	627,80
Solo in affitto	-	-	3,05	8,23	-	-	-	-	11,28
Parte in proprietà e parte in affitto	-	-	8,07	5,01	18,89	28,60	169,10	707,00	936,67
Parte in proprietà e parte in uso gratuito	-	-	-	-	-	-	-	-	-
Parte in proprietà, parte in affitto e parte in uso gratuito	-	-	-	-	-	-	-	-	-
Con manodopera extrafamiliare prevalente	2,26	6,29	32,55	48,37	46,69	51,31	518,15	870,13	1.575,75
Solo in proprietà	33,95	75,86	164,18	203,25	327,45	360,68	592,31	5.073,02	6.830,70
Solo in affitto	0,70	4,12	4,87	-	11,05	98,98	157,70	209,16	486,58
Solo in uso gratuito	0,92	-	-	5,51	17,00	-	-	107,50	130,93
Parte in proprietà e parte in affitto	0,82	1,33	20,73	84,39	87,41	397,41	187,04	378,05	1.157,18
Parte in proprietà e parte in uso gratuito	1,53	3,52	10,57	-	22,58	-	-	-	38,20
Parte in affitto e parte in uso gratuito	-	2,82	-	-	-	-	-	-	2,82
Parte in proprietà, parte in affitto e parte in uso gratuito	-	-	4,44	-	-	-	81,80	-	86,24
Conduzione con salariati	37,92	87,65	204,79	293,15	465,49	857,07	1.018,85	5.767,73	8.732,65
Solo in proprietà	0,70	-	3,42	7,23	-	41,81	-	-	53,16
Conduzione a colonia parziaria appoderata	0,70	-	3,42	7,23	-	41,81	-	-	53,16
Solo in proprietà	1,16	1,28	-	-	13,69	-	-	-	16,13
Solo in uso gratuito	0,54	-	-	-	-	-	-	-	0,54
Altra forma di conduzione	1,70	1,28	-	-	13,69	-	-	-	16,67
Solo in proprietà	539,48	1.187,65	4.238,24	5.217,28	5.357,09	6.487,00	3.424,05	5.781,12	32.231,91
Solo in affitto	12,09	29,44	130,21	268,89	629,60	1.437,16	780,42	848,55	4.136,36
Solo in uso gratuito	7,20	12,85	83,69	55,58	100,99	44,39	-	107,50	412,20
Parte in proprietà e parte in affitto	23,73	152,37	1.656,27	5.704,86	16.431,82	32.710,03	13.605,70	8.898,29	79.183,07
Parte in proprietà e parte in uso gratuito	24,83	65,53	304,34	542,73	496,20	596,81	262,21	-	2.292,65
Parte in affitto e parte in uso gratuito	-	5,64	53,56	60,73	202,80	104,60	244,28	840,05	1.511,66
Parte in proprietà, parte in affitto e parte in uso gratuito	1,74	11,59	132,11	318,96	1.108,91	1.654,12	659,78	331,65	4.218,86
TOTALE	609,07	1.465,07	6.598,42	12.169,03	24.327,41	43.034,11	18.976,44	16.807,16	123.986,71

Tavola 3.2 - Aziende e relativa superficie agricola utilizzata (SAU) per classe di superficie agricola utilizzata, forma di conduzione, titolo di possesso dei terreni e zona altimetrica (superficie in ettari) - TOTALE

FORME DI CONDUZIONE TITOLI DI POSSESSO DEI TERRENI	CLASSI DI SUPERFICIE AGRICOLA UTILIZZATA								Totale
	Meno di 1	1 -- 2	2 -- 5	5 -- 10	10 -- 20	20 -- 50	50 -- 100	100 ed oltre	
AZIENDE									
Solo in proprietà	6.406	2.711	2.884	1.233	535	256	54	21	14.100
Solo in affitto	53	41	93	87	83	68	14	19	458
Solo in uso gratuito	79	46	72	29	12	3	1	-	242
Parte in proprietà e parte in affitto	106	174	772	1.136	1.472	1.263	227	85	5.235
Parte in proprietà e parte in uso gratuito	167	135	295	164	89	35	9	3	897
Parte in affitto e parte in uso gratuito	2	10	21	16	22	10	5	-	86
Parte in proprietà, parte in affitto e parte in uso gratuito	8	15	70	96	114	96	24	11	434
Con solo manodopera familiare	6.821	3.132	4.207	2.761	2.327	1.731	334	139	21.452
Solo in proprietà	43	34	39	18	16	10	2	3	165
Solo in affitto	4	1	-	-	1	3	2	-	11
Solo in uso gratuito	1	2	1	1	-	-	-	-	5
Parte in proprietà e parte in affitto	1	7	18	20	23	32	19	18	138
Parte in proprietà e parte in uso gratuito	-	-	3	-	2	1	-	-	6
Parte in affitto e parte in uso gratuito	-	-	1	-	1	-	1	1	4
Parte in proprietà, parte in affitto e parte in uso gratuito	-	-	3	2	2	1	-	1	9
Con manodopera familiare prevalente	49	44	65	41	45	47	24	23	338
Solo in proprietà	12	13	12	6	-	4	5	1	53
Solo in affitto	1	-	1	2	1	-	-	-	5
Parte in proprietà e parte in affitto	-	-	2	3	2	3	3	2	15
Parte in proprietà e parte in uso gratuito	-	-	-	-	-	1	-	-	1
Parte in proprietà, parte in affitto e parte in uso gratuito	-	1	-	-	-	-	-	-	1
Con manodopera extrafamiliare prevalente	13	14	15	11	3	8	8	3	75
Solo in proprietà	130	68	74	45	34	27	19	69	466
Solo in affitto	5	7	1	2	2	4	2	2	25
Solo in uso gratuito	2	-	3	-	1	2	-	1	9
Parte in proprietà e parte in affitto	-	1	11	10	9	13	4	1	49
Parte in proprietà e parte in uso gratuito	2	3	1	1	1	-	-	-	8
Parte in affitto e parte in uso gratuito	-	2	1	-	-	-	-	-	3
Parte in proprietà, parte in affitto e parte in uso gratuito	-	-	1	-	-	1	1	1	4
Conduzione con salariati	139	81	92	58	47	47	26	74	564
Solo in proprietà	1	1	2	2	-	-	-	-	6
Conduzione a colonia parziaria appoderata	1	1	2	2	-	-	-	-	6
Solo in proprietà	6	1	2	1	1	-	-	-	11
Solo in uso gratuito	1	1	-	-	-	-	-	-	2
Altra forma di conduzione	7	2	2	1	1	-	-	-	13
Solo in proprietà	6.598	2.828	3.013	1.305	586	297	80	94	14.801
Solo in affitto	63	49	95	91	87	75	18	21	499
Solo in uso gratuito	83	49	76	30	13	5	1	1	258
Parte in proprietà e parte in affitto	107	182	803	1.169	1.506	1.311	253	106	5.437
Parte in proprietà e parte in uso gratuito	169	138	299	165	92	37	9	3	912
Parte in affitto e parte in uso gratuito	2	12	23	16	23	10	6	1	93
Parte in proprietà, parte in affitto e parte in uso gratuito	8	16	74	98	116	98	25	13	448
TOTALE	7.030	3.274	4.383	2.874	2.423	1.833	392	239	22.448

Tavola 3.2 segue - Aziende e relativa superficie agricola utilizzata (SAU) per classe di superficie agricola utilizzata, forma di conduzione, titolo di possesso dei terreni e zona altimetrica (superficie in ettari) - MONTAGNA

FORME DI CONDUZIONE TITOLI DI POSSESSO DEI TERRENI	CLASSI DI SUPERFICIE AGRICOLA UTILIZZATA								Totale
	Meno di 1	1 -- 2	2 -- 5	5 -- 10	10 -- 20	20 -- 50	50 -- 100	100 ed oltre	
AZIENDE									
Solo in proprietà	1.450	551	506	210	67	48	16	11	2.859
Solo in affitto	6	5	10	9	8	5	2	12	57
Solo in uso gratuito	18	13	16	6	5	1	-	-	59
Parte in proprietà e parte in affitto	18	15	64	67	62	46	20	50	342
Parte in proprietà e parte in uso gratuito	38	40	100	45	36	9	6	2	276
Parte in affitto e parte in uso gratuito	1	3	1	1	3	-	2	-	11
Parte in proprietà, parte in affitto e parte in uso gratuito	3	3	12	16	10	19	11	7	81
Con solo manodopera familiare	1.534	630	709	354	191	128	57	82	3.685
Solo in proprietà	3	-	-	-	1	1	-	1	6
Solo in affitto	-	1	-	-	-	-	-	-	1
Solo in uso gratuito	-	-	-	-	-	-	-	-	-
Parte in proprietà e parte in affitto	-	1	-	-	1	1	-	3	6
Parte in proprietà e parte in uso gratuito	-	-	2	-	1	-	-	-	3
Parte in affitto e parte in uso gratuito	-	-	-	-	-	-	-	-	-
Parte in proprietà, parte in affitto e parte in uso gratuito	-	-	2	-	-	-	-	-	2
Con manodopera familiare prevalente	3	2	4	-	3	2	-	4	18
Solo in proprietà	1	1	1	-	-	-	-	-	3
Solo in affitto	-	-	-	-	-	-	-	-	-
Parte in proprietà e parte in affitto	-	-	-	-	-	-	-	-	-
Parte in proprietà e parte in uso gratuito	-	-	-	-	-	-	-	-	-
Parte in proprietà, parte in affitto e parte in uso gratuito	-	1	-	-	-	-	-	-	1
Con manodopera extrafamiliare prevalente	1	2	1	-	-	-	-	-	4
Solo in proprietà	6	5	4	4	5	6	9	62	101
Solo in affitto	-	-	-	2	-	-	-	-	2
Solo in uso gratuito	-	-	1	-	-	1	-	1	3
Parte in proprietà e parte in affitto	-	-	1	-	1	1	-	-	3
Parte in proprietà e parte in uso gratuito	-	1	-	-	-	-	-	-	1
Parte in affitto e parte in uso gratuito	-	-	1	-	-	-	-	-	1
Parte in proprietà, parte in affitto e parte in uso gratuito	-	-	-	-	-	-	-	-	-
Conduzione con salariati	6	6	7	6	6	8	9	63	111
Solo in proprietà	-	-	-	-	-	-	-	-	-
Conduzione a colonia parziaria appoderata	-	-	-	-	-	-	-	-	-
Solo in proprietà	-	-	1	1	-	-	-	-	2
Solo in uso gratuito	-	-	-	-	-	-	-	-	-
Altra forma di conduzione	-	-	1	1	-	-	-	-	2
Solo in proprietà	1.460	557	512	215	73	55	25	74	2.971
Solo in affitto	6	6	10	11	8	5	2	12	60
Solo in uso gratuito	18	13	17	6	5	2	-	1	62
Parte in proprietà e parte in affitto	18	16	65	67	64	48	20	53	351
Parte in proprietà e parte in uso gratuito	38	41	102	45	37	9	6	2	280
Parte in affitto e parte in uso gratuito	1	3	2	1	3	-	2	-	12
Parte in proprietà, parte in affitto e parte in uso gratuito	3	4	14	16	10	19	11	7	84
TOTALE	1.544	640	722	361	200	138	66	149	3.820

Tavola 3.2 segue - Aziende e relativa superficie agricola utilizzata (SAU) per classe di superficie agricola utilizzata, forma di conduzione, titolo di possesso dei terreni e zona altimetrica (superficie in ettari) - COLLINA

FORME DI CONDUZIONE TITOLI DI POSSESSO DEI TERRENI	CLASSI DI SUPERFICIE AGRICOLA UTILIZZATA								Totale
	Meno di 1	1 -- 2	2 -- 5	5 -- 10	10 -- 20	10 -- 50	50 -- 100	100 ed oltre	
AZIENDE									
Solo in proprietà	3.613	1.438	1.310	444	154	38	9	8	7.014
Solo in affitto	13	12	24	30	20	14	2	3	118
Solo in uso gratuito	43	21	31	17	2	1	1	-	116
Parte in proprietà e parte in affitto	43	68	254	313	309	255	51	13	1.306
Parte in proprietà e parte in uso gratuito	81	58	114	59	27	7	1	1	348
Parte in affitto e parte in uso gratuito	1	5	6	5	4	3	-	-	24
Parte in proprietà, parte in affitto e parte in uso gratuito	2	8	29	40	40	32	4	2	157
Con solo manodopera familiare	3.796	1.610	1.768	908	556	350	68	27	9.083
Solo in proprietà	28	29	18	11	10	2	-	1	99
Solo in affitto	3	-	-	-	1	1	-	-	5
Solo in uso gratuito	-	1	-	-	-	-	-	-	1
Parte in proprietà e parte in affitto	-	1	6	9	10	11	4	3	44
Parte in proprietà e parte in uso gratuito	-	-	1	-	1	-	-	-	2
Parte in affitto e parte in uso gratuito	-	-	-	-	1	-	-	-	1
Parte in proprietà, parte in affitto e parte in uso gratuito	-	-	1	1	1	1	-	1	5
Con manodopera familiare prevalente	31	31	26	21	24	15	4	5	157
Solo in proprietà	5	5	5	5	-	2	1	-	23
Solo in affitto	1	-	-	1	1	-	-	-	3
Parte in proprietà e parte in affitto	-	-	-	2	1	1	1	1	6
Parte in proprietà e parte in uso gratuito	-	-	-	-	-	1	-	-	1
Parte in proprietà, parte in affitto e parte in uso gratuito	-	-	-	-	-	-	-	-	-
Con manodopera extrafamiliare prevalente	6	5	5	8	2	4	2	1	33
Solo in proprietà	34	16	26	12	9	8	4	2	111
Solo in affitto	1	3	-	-	1	-	-	-	5
Solo in uso gratuito	1	-	-	-	-	1	-	-	2
Parte in proprietà e parte in affitto	-	-	2	1	2	1	2	-	8
Parte in proprietà e parte in uso gratuito	-	1	-	-	-	-	-	-	1
Parte in affitto e parte in uso gratuito	-	-	-	-	-	-	-	-	-
Parte in proprietà, parte in affitto e parte in uso gratuito	-	-	-	-	-	1	-	1	2
Conduzione con salariati	36	20	28	13	12	11	6	3	129
Solo in proprietà	-	1	-	1	-	-	-	-	2
Conduzione a colonia parziaria appoderata	-	1	-	1	-	-	-	-	2
Solo in proprietà	3	-	1	-	-	-	-	-	4
Solo in uso gratuito	-	1	-	-	-	-	-	-	1
Altra forma di conduzione	3	1	1	-	-	-	-	-	5
Solo in proprietà	3.683	1.489	1.360	473	173	50	14	11	7.253
Solo in affitto	18	15	24	31	23	15	2	3	131
Solo in uso gratuito	44	23	31	17	2	2	1	-	120
Parte in proprietà e parte in affitto	43	69	262	325	322	268	58	17	1.364
Parte in proprietà e parte in uso gratuito	81	59	115	59	28	8	1	1	352
Parte in affitto e parte in uso gratuito	1	5	6	5	5	3	-	-	25
Parte in proprietà, parte in affitto e parte in uso gratuito	2	8	30	41	41	34	4	4	164
TOTALE	3.872	1.668	1.828	951	594	380	80	36	9.400

Tavola 3.2 segue - Aziende e relativa superficie agricola utilizzata (SAU) per classe di superficie agricola utilizzata, forma di conduzione, titolo di possesso dei terreni e zona altimetrica (superficie in ettari) - PIANURA

FORME DI CONDUZIONE TITOLI DI POSSESSO DEI TERRENI	CLASSI DI SUPERFICIE AGRICOLA UTILIZZATA								Totale
	Meno di 1	1 -- 2	2 -- 5	5 -- 10	10 -- 20	20 -- 50	50 -- 100	100 ed oltre	
AZIENDE									
Solo in proprietà	1.343	722	1.068	579	314	170	29	2	4.227
Solo in affitto	34	24	59	48	55	49	10	4	283
Solo in uso gratuito	18	12	25	6	5	1	-	-	67
Parte in proprietà e parte in affitto	45	91	454	756	1.101	962	156	22	3.587
Parte in proprietà e parte in uso gratuito	48	37	81	60	26	19	2	-	273
Parte in affitto e parte in uso gratuito	-	2	14	10	15	7	3	-	51
Parte in proprietà, parte in affitto e parte in uso gratuito	3	4	29	40	64	45	9	2	196
Con solo manodopera familiare	1.491	892	1.730	1.499	1.580	1.253	209	30	8.684
Solo in proprietà	12	5	21	7	5	7	2	1	60
Solo in affitto	1	-	-	-	-	2	2	-	5
Solo in uso gratuito	1	1	1	1	-	-	-	-	4
Parte in proprietà e parte in affitto	1	5	12	11	12	20	15	12	88
Parte in proprietà e parte in uso gratuito	-	-	-	-	-	1	-	-	1
Parte in affitto e parte in uso gratuito	-	-	1	-	-	-	1	1	3
Parte in proprietà, parte in affitto e parte in uso gratuito	-	-	-	1	1	-	-	-	2
Con manodopera familiare prevalente	15	11	35	20	18	30	20	14	163
Solo in proprietà	6	7	6	1	-	2	4	1	27
Solo in affitto	-	-	1	1	-	-	-	-	2
Parte in proprietà e parte in affitto	-	-	2	1	1	2	2	1	9
Parte in proprietà e parte in uso gratuito	-	-	-	-	-	-	-	-	-
Parte in proprietà, parte in affitto e parte in uso gratuito	-	-	-	-	-	-	-	-	-
Con manodopera extrafamiliare prevalente	6	7	9	3	1	4	6	2	38
Solo in proprietà	90	47	44	29	20	13	6	5	254
Solo in affitto	4	4	1	-	1	4	2	2	18
Solo in uso gratuito	1	-	2	-	1	-	-	-	4
Parte in proprietà e parte in affitto	-	1	8	9	6	11	2	1	38
Parte in proprietà e parte in uso gratuito	2	1	1	1	1	-	-	-	6
Parte in affitto e parte in uso gratuito	-	2	-	-	-	-	-	-	2
Parte in proprietà, parte in affitto e parte in uso gratuito	-	-	1	-	-	-	1	-	2
Conduzione con salariati	97	55	57	39	29	28	11	8	324
Solo in proprietà	1	-	2	1	-	-	-	-	4
Conduzione a colonia parziaria appoderata	1	-	2	1	-	-	-	-	4
Solo in proprietà	3	1	-	-	1	-	-	-	5
Solo in uso gratuito	1	-	-	-	-	-	-	-	1
Altra forma di conduzione	4	1	-	-	1	-	-	-	6
Solo in proprietà	1.455	782	1.141	617	340	192	41	9	4.577
Solo in affitto	39	28	61	49	56	55	14	6	308
Solo in uso gratuito	21	13	28	7	6	1	-	-	76
Parte in proprietà e parte in affitto	46	97	476	777	1.120	995	175	36	3.722
Parte in proprietà e parte in uso gratuito	50	38	82	61	27	20	2	-	280
Parte in affitto e parte in uso gratuito	-	4	15	10	15	7	4	1	56
Parte in proprietà, parte in affitto e parte in uso gratuito	3	4	30	41	65	45	10	2	200
TOTALE	1.614	966	1.833	1.562	1.629	1.315	246	54	9.219

Tavola 3.2 segue - Aziende e relativa superficie agricola utilizzata (SAU) per classe di superficie agricola utilizzata, forma di conduzione, titolo di possesso dei terreni e zona altimetrica (superficie in ettari) - TOTALE

FORME DI CONDUZIONE TITOLI DI POSSESSO DEI TERRENI	CLASSI DI SUPERFICIE AGRICOLA UTILIZZATA								Totale
	Meno di 1	1 -- 2	2 -- 5	5 -- 10	10 -- 20	20 -- 50	50 -- 100	100 ed oltre	
SUPERFICIE AGRICOLA UTILIZZATA									
Solo in proprietà	2.826,54	3.822,01	9.080,13	8.467,87	7.142,33	7.601,23	3.531,88	3.866,97	46.338,96
Solo in affitto	22,75	61,22	305,44	607,65	1.191,01	2.010,14	873,62	4.770,40	9.842,23
Solo in uso gratuito	33,00	66,61	227,33	205,83	166,65	94,32	76,00	-	869,74
Parte in proprietà e parte in affitto	66,02	263,34	2.752,48	8.382,48	21.159,39	38.576,87	15.122,44	21.600,81	107.923,83
Parte in proprietà e parte in uso gratuito	86,26	199,63	975,21	1.129,67	1.184,04	1.028,60	645,97	1.142,64	6.392,02
Parte in affitto e parte in uso gratuito	1,45	14,89	70,34	119,86	294,85	255,65	290,58	-	1.047,62
Parte in proprietà, parte in affitto e parte in uso gratuito	5,76	24,59	258,68	704,20	1.648,32	3.004,35	1.600,56	1.966,01	9.212,47
Con solo manodopera familiare	3.041,78	4.452,29	13.669,61	19.617,56	32.786,59	52.571,16	22.141,05	33.346,83	181.626,87
Solo in proprietà	19,42	49,43	124,81	126,90	211,10	310,77	110,68	812,34	1.765,45
Solo in affitto	2,59	1,39	-	-	10,32	94,42	197,71	-	306,43
Solo in uso gratuito	0,18	2,73	3,50	8,11	-	-	-	-	14,52
Parte in proprietà e parte in affitto	0,17	11,03	64,16	150,34	346,20	976,91	1.219,52	3.379,39	6.147,72
Parte in proprietà e parte in uso gratuito	-	-	10,96	-	23,95	28,66	-	-	63,57
Parte in affitto e parte in uso gratuito	-	-	3,17	-	16,24	-	55,98	837,63	913,02
Parte in proprietà, parte in affitto e parte in uso gratuito	-	-	11,13	15,19	25,49	27,59	-	109,71	189,11
Con manodopera familiare prevalente	22,36	64,58	217,73	300,54	633,30	1.438,35	1.583,89	5.139,07	9.399,82
Solo in proprietà	7,05	19,56	35,03	43,36	-	122,33	310,53	107,32	645,18
Solo in affitto	0,44	-	3,00	15,31	18,85	-	-	-	37,60
Parte in proprietà e parte in affitto	-	-	6,05	19,71	36,88	97,71	208,60	809,22	1.178,17
Parte in proprietà e parte in uso gratuito	-	-	-	-	-	23,10	-	-	23,10
Parte in proprietà, parte in affitto e parte in uso gratuito	-	1,05	-	-	-	-	-	-	1,05
Con manodopera extrafamiliare prevalente	7,49	20,61	44,08	78,38	55,73	243,14	519,13	916,54	1.885,10
Solo in proprietà	64,96	96,59	223,23	320,33	482,48	897,60	1.280,53	61.343,78	64.709,50
Solo in affitto	0,98	9,65	3,87	17,23	26,86	125,77	147,24	204,81	536,41
Solo in uso gratuito	1,80	-	12,11	-	13,00	60,22	-	107,32	194,45
Parte in proprietà e parte in affitto	-	1,14	34,72	65,63	138,45	422,39	260,98	247,74	1.171,05
Parte in proprietà e parte in uso gratuito	1,00	4,36	2,59	9,40	10,29	-	-	-	27,64
Parte in affitto e parte in uso gratuito	-	2,76	2,77	-	-	-	-	-	5,53
Parte in proprietà, parte in affitto e parte in uso gratuito	-	-	4,37	-	-	35,79	81,80	203,22	325,18
Conduzione con salariati	68,74	114,50	283,66	412,59	671,08	1.541,77	1.770,55	62.106,87	66.969,76
Solo in proprietà	0,50	1,37	7,34	15,67	-	-	-	-	24,88
Conduzione a colonia parziaria appoderata	0,50	1,37	7,34	15,67	-	-	-	-	24,88
Solo in proprietà	3,54	1,19	5,68	5,00	11,62	-	-	-	27,03
Solo in uso gratuito	0,02	1,18	-	-	-	-	-	-	1,20
Altra forma di conduzione	3,56	2,37	5,68	5,00	11,62	-	-	-	28,23
Solo in proprietà	2.922,01	3.990,15	9.476,22	8.979,13	7.847,53	8.931,93	5.233,62	66.130,41	113.511,00
Solo in affitto	26,76	72,26	312,31	640,19	1.247,04	2.230,33	1.218,57	4.975,21	10.722,67
Solo in uso gratuito	35,00	70,52	242,94	213,94	179,65	154,54	76,00	107,32	1.079,91
Parte in proprietà e parte in affitto	66,19	275,51	2.857,41	8.618,16	21.680,92	40.073,88	16.811,54	26.037,16	116.420,77
Parte in proprietà e parte in uso gratuito	87,26	203,99	988,76	1.139,07	1.218,28	1.080,36	645,97	1.142,64	6.506,33
Parte in affitto e parte in uso gratuito	1,45	17,65	76,28	119,86	311,09	255,65	346,56	837,63	1.966,17
Parte in proprietà, parte in affitto e parte in uso gratuito	5,76	25,64	274,18	719,39	1.673,81	3.067,73	1.682,36	2.278,94	9.727,81
TOTALE	3.144,43	4.655,72	14.228,10	20.429,74	34.158,32	55.794,42	26.014,62	101.509,31	259.934,66

Tavola 3.2 segue - Aziende e relativa superficie agricola utilizzata (SAU) per classe di superficie agricola utilizzata, forma di conduzione, titolo di possesso dei terreni e zona altimetrica (superficie in ettari) - MONTAGNA

FORME DI CONDUZIONE TITOLI DI POSSESSO DEI TERRENI	CLASSI DI SUPERFICIE AGRICOLA UTILIZZATA								Totale
	Meno di 1	1 -- 2	2 -- 5	5 -- 10	10 -- 20	20 -- 50	50 -- 100	100 ed oltre	
SUPERFICIE AGRICOLA UTILIZZATA									
Solo in proprietà	618,68	768,69	1.563,32	1.399,91	895,28	1.503,80	1.077,80	2.216,39	10.043,87
Solo in affitto	3,03	7,28	32,70	68,23	120,26	186,17	171,90	3.433,05	4.022,62
Solo in uso gratuito	7,28	21,29	55,37	44,25	65,98	27,04	-	-	221,21
Parte in proprietà e parte in affitto	11,28	22,66	222,24	462,74	856,81	1.372,80	1.413,58	13.177,24	17.539,35
Parte in proprietà e parte in uso gratuito	20,99	59,43	349,46	310,69	490,16	285,99	447,25	299,11	2.263,08
Parte in affitto e parte in uso gratuito	0,94	4,88	3,00	7,25	35,89	-	105,92	-	157,88
Parte in proprietà, parte in affitto e parte in uso gratuito	1,92	5,23	46,29	126,68	135,09	581,43	778,34	1.025,89	2.700,87
Con solo manodopera familiare	664,12	889,46	2.272,38	2.419,75	2.599,47	3.957,23	3.994,79	20.151,68	36.948,88
Solo in proprietà	1,29	-	-	-	17,23	40,22	-	168,15	226,89
Solo in affitto	-	1,39	-	-	-	-	-	-	1,39
Solo in uso gratuito	-	-	-	-	-	-	-	-	-
Parte in proprietà e parte in affitto	-	1,31	-	-	17,63	27,88	-	1.068,78	1.115,60
Parte in proprietà e parte in uso gratuito	-	-	8,55	-	11,51	-	-	-	20,06
Parte in affitto e parte in uso gratuito	-	-	-	-	-	-	-	-	-
Parte in proprietà, parte in affitto e parte in uso gratuito	-	-	6,80	-	-	-	-	-	6,80
Con manodopera familiare prevalente	1,29	2,70	15,35	-	46,37	68,10	-	1.236,93	1.370,74
Solo in proprietà	0,95	1,12	3,17	-	-	-	-	-	5,24
Solo in affitto	-	-	-	-	-	-	-	-	-
Parte in proprietà e parte in affitto	-	-	-	-	-	-	-	-	-
Parte in proprietà e parte in uso gratuito	-	-	-	-	-	-	-	-	-
Parte in proprietà, parte in affitto e parte in uso gratuito	-	1,05	-	-	-	-	-	-	1,05
Con manodopera extrafamiliare prevalente	0,95	2,17	3,17	-	-	-	-	-	6,29
Solo in proprietà	3,25	6,90	11,44	27,37	68,66	216,50	663,83	59.652,41	60.650,36
Solo in affitto	-	-	-	17,23	-	-	-	-	17,23
Solo in uso gratuito	-	-	3,81	-	-	40,22	-	107,32	151,35
Parte in proprietà e parte in affitto	-	-	2,44	-	17,01	43,17	-	-	62,62
Parte in proprietà e parte in uso gratuito	-	1,35	-	-	-	-	-	-	1,35
Parte in affitto e parte in uso gratuito	-	-	2,77	-	-	-	-	-	2,77
Parte in proprietà, parte in affitto e parte in uso gratuito	-	-	-	-	-	-	-	-	-
Conduzione con salariati	3,25	8,25	20,46	44,60	85,67	299,89	663,83	59.759,73	60.885,68
Solo in proprietà	-	-	-	-	-	-	-	-	-
Conduzione a colonia parziaria appoderata	-	-	-	-	-	-	-	-	-
Solo in proprietà	-	-	3,48	5,00	-	-	-	-	8,48
Solo in uso gratuito	-	-	-	-	-	-	-	-	-
Altra forma di conduzione	-	-	3,48	5,00	-	-	-	-	8,48
Solo in proprietà	624,17	776,71	1.581,41	1.432,28	981,17	1.760,52	1.741,63	62.036,95	70.934,84
Solo in affitto	3,03	8,67	32,70	85,46	120,26	186,17	171,90	3.433,05	4.041,24
Solo in uso gratuito	7,28	21,29	59,18	44,25	65,98	67,26	-	107,32	372,56
Parte in proprietà e parte in affitto	11,28	23,97	224,68	462,74	891,45	1.443,85	1.413,58	14.246,02	18.717,57
Parte in proprietà e parte in uso gratuito	20,99	60,78	358,01	310,69	501,67	285,99	447,25	299,11	2.284,49
Parte in affitto e parte in uso gratuito	0,94	4,88	5,77	7,25	35,89	-	105,92	-	160,65
Parte in proprietà, parte in affitto e parte in uso gratuito	1,92	6,28	53,09	126,68	135,09	581,43	778,34	1.025,89	2.708,72
TOTALE	669,61	902,58	2.314,84	2.469,35	2.731,51	4.325,22	4.658,62	81.148,34	99.220,07

Tavola 3.2 segue - Aziende e relativa superficie agricola utilizzata (SAU) per classe di superficie agricola utilizzata, forma di conduzione, titolo di possesso dei terreni e zona altimetrica (superficie in ettari) - COLLINA

FORME DI CONDUZIONE TITOLI DI POSSESSO DEI TERRENI	CLASSI DI SUPERFICIE AGRICOLA UTILIZZATA								Totale
	Meno di 1	1 -- 2	2 -- 5	5 -- 10	10 -- 20	20 -- 50	50 -- 100	100 ed oltre	
SUPERFICIE AGRICOLA UTILIZZATA									
Solo in proprietà	1.629,16	2.023,08	4.061,65	3.007,22	1.999,80	1.139,04	555,33	1.386,56	15.801,84
Solo in affitto	5,50	17,42	74,24	201,38	295,74	387,68	131,63	676,95	1.790,54
Solo in uso gratuito	16,73	29,32	97,19	124,45	23,55	23,89	76,00	-	391,13
Parte in proprietà e parte in affitto	26,98	101,45	908,42	2.275,27	4.303,48	7.812,24	3.449,40	2.794,08	21.671,32
Parte in proprietà e parte in uso gratuito	43,22	86,39	354,58	405,55	333,61	183,42	83,21	843,53	2.333,51
Parte in affitto e parte in uso gratuito	0,51	7,29	21,26	40,29	52,02	81,33	-	-	202,70
Parte in proprietà, parte in affitto e parte in uso gratuito	1,41	12,01	109,43	292,20	595,24	985,36	257,34	610,52	2.863,51
Con solo manodopera familiare	1.723,51	2.276,96	5.626,77	6.346,36	7.603,44	10.612,96	4.552,91	6.311,64	45.054,55
Solo in proprietà	12,88	41,64	57,47	72,12	130,48	73,77	-	493,48	881,84
Solo in affitto	1,74	-	-	-	10,32	25,62	-	-	37,68
Solo in uso gratuito	-	1,03	-	-	-	-	-	-	1,03
Parte in proprietà e parte in affitto	-	1,50	20,94	63,27	150,10	366,14	265,06	613,14	1.480,15
Parte in proprietà e parte in uso gratuito	-	-	2,41	-	12,44	-	-	-	14,85
Parte in affitto e parte in uso gratuito	-	-	-	-	16,24	-	-	-	16,24
Parte in proprietà, parte in affitto e parte in uso gratuito	-	-	4,33	7,72	15,07	27,59	-	109,71	164,42
Con manodopera familiare prevalente	14,62	44,17	85,15	143,11	334,65	493,12	265,06	1.216,33	2.596,21
Solo in proprietà	2,45	7,24	15,31	33,65	-	63,40	53,50	-	175,55
Solo in affitto	0,44	-	-	7,13	18,85	-	-	-	26,42
Parte in proprietà e parte in affitto	-	-	-	14,70	18,34	20,50	95,27	105,26	254,07
Parte in proprietà e parte in uso gratuito	-	-	-	-	-	23,10	-	-	23,10
Parte in proprietà, parte in affitto e parte in uso gratuito	-	-	-	-	-	-	-	-	-
Con manodopera extrafamiliare prevalente	2,89	7,24	15,31	55,48	37,19	107,00	148,77	105,26	479,14
Solo in proprietà	18,69	24,43	79,12	89,30	114,14	255,56	210,48	449,72	1.241,44
Solo in affitto	0,04	4,13	-	-	15,81	-	-	-	19,98
Solo in uso gratuito	0,92	-	-	-	-	20,00	-	-	20,92
Parte in proprietà e parte in affitto	-	-	5,99	8,34	28,14	21,11	132,47	-	196,05
Parte in proprietà e parte in uso gratuito	-	1,69	-	-	-	-	-	-	1,69
Parte in affitto e parte in uso gratuito	-	-	-	-	-	-	-	-	-
Parte in proprietà, parte in affitto e parte in uso gratuito	-	-	-	-	-	35,79	-	203,22	239,01
Conduzione con salariati	19,65	30,25	85,11	97,64	158,09	332,46	342,95	652,94	1.719,09
Solo in proprietà	-	1,37	-	8,64	-	-	-	-	10,01
Conduzione a colonia parziaria appoderata	-	1,37	-	8,64	-	-	-	-	10,01
Solo in proprietà	2,43	-	2,20	-	-	-	-	-	4,63
Solo in uso gratuito	-	1,18	-	-	-	-	-	-	1,18
Altra forma di conduzione	2,43	1,18	2,20	-	-	-	-	-	5,81
Solo in proprietà	1.665,61	2.097,76	4.215,75	3.210,93	2.244,42	1.531,77	819,31	2.329,76	18.115,31
Solo in affitto	7,72	21,55	74,24	208,51	340,72	413,30	131,63	676,95	1.874,62
Solo in uso gratuito	17,65	31,53	97,19	124,45	23,55	43,89	76,00	-	414,26
Parte in proprietà e parte in affitto	26,98	102,95	935,35	2.361,58	4.500,06	8.219,99	3.942,20	3.512,48	23.601,59
Parte in proprietà e parte in uso gratuito	43,22	88,08	356,99	405,55	346,05	206,52	83,21	843,53	2.373,15
Parte in affitto e parte in uso gratuito	0,51	7,29	21,26	40,29	68,26	81,33	-	-	218,94
Parte in proprietà, parte in affitto e parte in uso gratuito	1,41	12,01	113,76	299,92	610,31	1.048,74	257,34	923,45	3.266,94
TOTALE	1.763,10	2.361,17	5.814,54	6.651,23	8.133,37	11.545,54	5.309,69	8.286,17	49.864,81

Tavola 3.2 segue - Aziende e relativa superficie agricola utilizzata (SAU) per classe di superficie agricola utilizzata, forma di conduzione, titolo di possesso dei terreni e zona altimetrica (superficie in ettari) - PIANURA

FORME DI CONDUZIONE TITOLI DI POSSESSO DEI TERRENI	CLASSI DI SUPERFICIE AGRICOLA UTILIZZATA								Totale
	Meno di 1	1 -- 2	2 -- 5	5 -- 10	10 -- 20	20 -- 50	50 -- 100	100 ed oltre	
SUPERFICIE AGRICOLA UTILIZZATA									
Solo in proprietà	578,70	1.030,24	3.455,16	4.060,74	4.247,25	4.958,39	1.898,75	264,02	20.493,25
Solo in affitto	14,22	36,52	198,50	338,04	775,01	1.436,29	570,09	660,40	4.029,07
Solo in uso gratuito	8,99	16,00	74,77	37,13	77,12	43,39	-	-	257,40
Parte in proprietà e parte in affitto	27,76	139,23	1.621,82	5.644,47	15.999,10	29.391,83	10.259,46	5.629,49	68.713,16
Parte in proprietà e parte in uso gratuito	22,05	53,81	271,17	413,43	360,27	559,19	115,51	-	1.795,43
Parte in affitto e parte in uso gratuito	-	2,72	46,08	72,32	206,94	174,32	184,66	-	687,04
Parte in proprietà, parte in affitto e parte in uso gratuito	2,43	7,35	102,96	285,32	917,99	1.437,56	564,88	329,60	3.648,09
Con solo manodopera familiare	654,15	1.285,87	5.770,46	10.851,45	22.583,68	38.000,97	13.593,35	6.883,51	99.623,44
Solo in proprietà	5,25	7,79	67,34	54,78	63,39	196,78	110,68	150,71	656,72
Solo in affitto	0,85	-	-	-	-	68,80	197,71	-	267,36
Solo in uso gratuito	0,18	1,70	3,50	8,11	-	-	-	-	13,49
Parte in proprietà e parte in affitto	0,17	8,22	43,22	87,07	178,47	582,89	954,46	1.697,47	3.551,97
Parte in proprietà e parte in uso gratuito	-	-	-	-	-	28,66	-	-	28,66
Parte in affitto e parte in uso gratuito	-	-	3,17	-	-	-	55,98	837,63	896,78
Parte in proprietà, parte in affitto e parte in uso gratuito	-	-	-	7,47	10,42	-	-	-	17,89
Con manodopera familiare prevalente	6,45	17,71	117,23	157,43	252,28	877,13	1.318,83	2.685,51	5.432,87
Solo in proprietà	3,65	11,20	16,55	9,71	-	58,93	257,03	107,32	464,39
Solo in affitto	-	-	3,00	8,18	-	-	-	-	11,18
Parte in proprietà e parte in affitto	-	-	6,05	5,01	18,54	77,21	113,33	703,96	924,10
Parte in proprietà e parte in uso gratuito	-	-	-	-	-	-	-	-	-
Parte in proprietà, parte in affitto e parte in uso gratuito	-	-	-	-	-	-	-	-	-
Con manodopera extrafamiliare prevalente	3,65	11,20	25,60	22,90	18,54	136,14	370,36	811,28	1.399,67
Solo in proprietà	43,02	65,26	132,67	203,66	299,68	425,54	406,22	1.241,65	2.817,70
Solo in affitto	0,94	5,52	3,87	-	11,05	125,77	147,24	204,81	499,20
Solo in uso gratuito	0,88	-	8,30	-	13,00	-	-	-	22,18
Parte in proprietà e parte in affitto	-	1,14	26,29	57,29	93,30	358,11	128,51	247,74	912,38
Parte in proprietà e parte in uso gratuito	1,00	1,32	2,59	9,40	10,29	-	-	-	24,60
Parte in affitto e parte in uso gratuito	-	2,76	-	-	-	-	-	-	2,76
Parte in proprietà, parte in affitto e parte in uso gratuito	-	-	4,37	-	-	-	81,80	-	86,17
Conduzione con salariati	45,84	76,00	178,09	270,35	427,32	909,42	763,77	1.694,20	4.364,99
Solo in proprietà	0,50	-	7,34	7,03	-	-	-	-	14,87
Conduzione a colonia parziaria appoderata	0,50	-	7,34	7,03	-	-	-	-	14,87
Solo in proprietà	1,11	1,19	-	-	11,62	-	-	-	13,92
Solo in uso gratuito	0,02	-	-	-	-	-	-	-	0,02
Altra forma di conduzione	1,13	1,19	-	-	11,62	-	-	-	13,94
Solo in proprietà	632,23	1.115,68	3.679,06	4.335,92	4.621,94	5.639,64	2.672,68	1.763,70	24.460,85
Solo in affitto	16,01	42,04	205,37	346,22	786,06	1.630,86	915,04	865,21	4.806,81
Solo in uso gratuito	10,07	17,70	86,57	45,24	90,12	43,39	-	-	293,09
Parte in proprietà e parte in affitto	27,93	148,59	1.697,38	5.793,84	16.289,41	30.410,04	11.455,76	8.278,66	74.101,61
Parte in proprietà e parte in uso gratuito	23,05	55,13	273,76	422,83	370,56	587,85	115,51	-	1.848,69
Parte in affitto e parte in uso gratuito	-	5,48	49,25	72,32	206,94	174,32	240,64	837,63	1.586,58
Parte in proprietà, parte in affitto e parte in uso gratuito	2,43	7,35	107,33	292,79	928,41	1.437,56	646,68	329,60	3.752,15
TOTALE	711,72	1.391,97	6.098,72	11.309,16	23.293,44	39.923,66	16.046,31	12.074,80	110.849,78

Tavola 3.3 - Aziende e relativa superficie per forma di utilizzazione dei terreni, classe di superficie totale e classe di superficie agricola utilizzata (SAU) (superficie in ettari)

CLASSI DI SUPERFICIE TOTALE CLASSI DI SAU	SUPERFICIE AGRICOLA UTILIZZATA				Arboricoltura da legno	Boschi	SUPERFICIE AGRICOLA NON UTILIZZATA			Totale generale
	Seminativi	Coltivazioni legnose agrarie	Prati permanenti e pascoli	Totale aziende con SAU			Totale	Di cui destinata ad attività ricreative	Altra superficie	
AZIENDE										
CLASSI DI SUPERFICIE TOTALE										
Meno di 1 ettaro	2.296	1.465	2.304	3.607	206	1.711	437	6	2.370	3.624
1 -- 2	2.588	1.482	2.448	3.580	332	2.338	665	5	2.697	3.589
2 -- 3	1.960	984	1.667	2.504	257	1.670	535	10	2.027	2.511
3 -- 5	2.707	1.227	2.159	3.260	377	2.118	668	6	2.719	3.262
5 -- 10	3.335	1.347	2.492	3.827	483	2.249	703	8	3.420	3.834
10 -- 20	2.665	733	1.760	2.878	392	1.273	415	13	2.658	2.879
20 -- 30	1.075	209	687	1.134	148	388	129	2	1.056	1.135
30 -- 50	850	116	575	908	126	348	129	5	865	909
50 -- 100	403	58	306	458	67	217	80	7	424	459
100 ed oltre	136	20	257	292	35	186	110	22	265	292
TOTALE	18.015	7.641	14.655	22.448	2.423	12.498	3.871	84	18.501	22.494
CLASSI DI SAU										
Senza superficie	-	-	-	-	19	36	16	4	38	46
Meno di 1 ettaro	4.587	3.007	4.849	7.030	766	4.752	1.561	19	5.003	7.030
1 -- 2	2.563	1.326	2.275	3.274	316	2.092	641	8	2.617	3.274
2 -- 3	1.654	773	1.284	1.970	188	1.192	335	7	1.628	1.970
3 -- 5	2.111	807	1.483	2.413	238	1.297	350	3	2.071	2.413
5 -- 10	2.615	884	1.738	2.874	347	1.346	372	10	2.582	2.874
10 -- 20	2.294	536	1.410	2.423	269	870	259	7	2.251	2.423
20 -- 30	966	157	621	1.019	124	308	107	2	953	1.019
30 -- 50	773	96	512	814	97	292	104	4	776	814
50 -- 100	343	44	266	392	40	173	49	4	364	392
100 ed oltre	109	11	217	239	19	140	77	16	218	239
TOTALE	18.015	7.641	14.655	22.448	2.423	12.498	3.871	84	18.501	22.494
SUPERFICIE INVESTITA										
CLASSI DI SUPERFICIE TOTALE										
Meno di 1 ettaro	422,46	303,25	610,13	1.335,84	58,54	476,72	65,07	2,12	126,33	2.062,50
1 -- 2	1.248,93	474,02	1.444,53	3.167,48	170,89	1.450,03	206,23	2,52	217,21	5.211,84
2 -- 3	1.896,89	445,96	1.577,63	3.920,48	177,50	1.631,98	250,36	2,83	217,83	6.198,15
3 -- 5	4.715,69	736,96	3.200,04	8.652,69	382,37	2.906,24	430,45	4,31	353,36	12.725,11
5 -- 10	12.649,53	1.365,90	6.465,91	20.481,34	704,02	4.553,95	697,71	5,04	663,33	27.100,35
10 -- 20	24.462,96	1.132,82	9.064,62	34.660,40	1.007,16	3.384,37	530,48	23,06	870,94	40.453,35
20 -- 30	18.696,45	368,55	6.134,80	25.199,80	487,86	1.160,00	248,78	1,20	569,32	27.665,76
30 -- 50	23.087,57	170,15	8.261,11	31.518,83	720,68	1.269,67	462,56	64,29	689,90	34.661,64
50 -- 100	17.472,99	337,59	9.182,24	26.992,82	518,88	1.584,21	825,32	68,60	489,36	30.410,59
100 ed oltre	7.148,18	28,15	96.828,65	104.004,98	1.744,28	40.753,73	21.319,09	108,85	10.685,33	178.507,41
TOTALE	111.801,65	5.363,35	142.769,66	259.934,66	5.972,18	59.170,90	25.036,05	282,82	14.882,91	364.996,70
CLASSI DI SAU										
Senza superficie	-	-	-	-	31,16	104,21	66,11	37,69	30,61	232,09
Meno di 1 ettaro	845,27	674,46	1.624,70	3.144,43	940,49	5.816,87	1.311,15	28,16	739,28	11.952,22
1 -- 2	1.812,68	611,45	2.231,59	4.655,72	552,00	4.515,98	2.092,34	8,07	360,63	12.176,67
2 -- 3	2.301,26	523,11	1.996,38	4.820,75	346,48	1.766,43	289,21	9,87	219,83	7.442,70
3 -- 5	5.323,75	719,08	3.364,52	9.407,35	355,89	2.270,21	476,62	0,67	379,12	12.889,19
5 -- 10	13.136,55	1.141,33	6.151,86	20.429,74	819,69	2.816,07	523,08	26,35	660,95	25.249,53
10 -- 20	24.740,65	939,98	8.477,69	34.158,32	536,85	2.424,24	530,99	63,27	942,42	38.592,82
20 -- 30	18.463,09	270,00	6.127,23	24.860,32	501,62	862,49	377,07	0,78	484,33	27.085,83
30 -- 50	22.647,23	228,96	8.057,91	30.934,10	662,48	1.088,00	391,60	4,85	748,98	33.825,16
50 -- 100	16.467,91	244,22	9.302,49	26.014,62	238,26	2.242,34	1.418,45	7,59	507,17	30.420,84
100 ed oltre	6.063,26	10,76	95.435,29	101.509,31	987,26	35.264,06	17.559,43	95,52	9.809,59	165.129,65
TOTALE	111.801,65	5.363,35	142.769,66	259.934,66	5.972,18	59.170,90	25.036,05	282,82	14.882,91	364.996,70

Tavola 3.4 - Aziende con seminativi e relativa superficie investita per classe di superficie agricola utilizzata (SAU) e principali coltivazioni praticate (superficie in ettari) - TOTALE

COLTIVAZIONI	CLASSI DI SUPERFICIE AGRICOLA UTILIZZATA								Totale
	Meno di 1	1 -- 2	2 -- 5	5 -- 10	10 -- 20	20 -- 50	50 -- 100	100 ed oltre	
AZIENDE									
SEMINATIVI	2.155	1.912	3.256	2.443	2.232	1.701	331	99	14.129
Cereali	1.260	1.351	2.692	2.211	2.091	1.633	312	79	11.629
Frumento tenero e spelta	144	288	939	1.074	1.097	884	177	25	4.628
Frumento duro	8	18	58	45	44	28	5	-	206
Segale	9	9	48	37	38	26	8	5	180
Orzo	63	92	291	389	522	485	107	22	1.971
Avena	13	22	47	41	38	24	9	3	197
Granoturco	1.110	1.167	2.377	2.044	1.976	1.562	299	69	10.604
Riso	-	1	2	-	3	6	5	3	20
Sorgo	2	1	7	8	5	5	1	-	29
Altri cereali	8	11	52	52	60	40	14	1	238
Legumi secchi	8	11	8	11	4	4	-	-	46
Patata	346	259	314	162	92	46	13	5	1.237
Barbabietola da zucchero	1	1	2	3	3	18	7	5	40
Piante sarchiate da foraggio	2	1	1	-	-	-	-	-	4
Piante industriali	32	85	329	429	457	494	138	35	1.999
Tabacco	1	-	1	1	1	-	-	-	4
Luppolo	-	-	-	-	-	-	-	-	-
Cotone	-	-	1	1	1	-	-	-	3
Lino	-	-	-	-	-	-	-	-	-
Canapa	-	1	1	1	-	-	-	-	3
Piante da semi oleosi	22	76	311	416	443	471	136	35	1.910
Colza e ravizzone	3	3	16	27	27	27	8	3	114
Girasole	3	1	10	33	40	49	23	5	164
Soia	16	71	286	356	390	426	119	33	1.697
Altre piante da semi oleosi	1	2	5	6	1	2	-	-	17
Piante aromatiche, medicinali e da condimento	10	7	15	11	15	25	5	-	88
Altre piante industriali	1	1	1	-	-	-	-	-	3
Ortive	432	323	491	341	252	141	26	9	2.015
In piena aria	408	308	460	313	225	130	22	9	1.875
In coltivazioni di pieno campo	329	237	359	256	189	108	21	9	1.508
Pomodoro da mensa	46	46	56	29	19	9	2	-	207
Pomodoro da industria	1	4	3	2	2	1	-	-	13
Altre ortive	319	224	345	248	186	105	20	9	1.456
In orti stabili o industriali	86	73	110	70	36	25	3	-	403
Pomodoro da mensa	14	13	9	10	6	5	1	-	58
Altre ortive	85	73	108	68	35	20	2	-	391
Protette	85	105	171	124	97	26	6	-	614
In serra	58	78	110	84	71	13	5	-	419
Pomodoro da mensa	18	21	37	43	37	4	1	-	161
Altre ortive	52	69	99	71	60	10	5	-	366
In tunnel, campane, ecc.	30	33	66	44	30	13	1	-	217
Flori e piante ornamentali	117	83	91	29	15	2	1	-	338
In piena aria	77	61	59	12	13	1	1	-	224
Protetti	97	60	63	24	10	1	1	-	256
In serra	89	47	50	22	8	-	1	-	217
In tunnel, campane, ecc.	25	22	24	3	3	1	-	-	78
Piantine	37	21	19	12	8	3	1	-	101
Orticole	19	12	8	5	6	1	1	-	52
Floricole ed ornamentali	23	9	11	6	2	1	-	-	52
Altre piantine	4	4	3	3	3	1	-	-	18
Foraggiere avvicendate	136	113	274	416	671	776	155	42	2.583
Prati avvicendati	89	78	169	253	382	394	79	19	1.463
Erba medica	36	27	60	85	91	86	18	8	411
Altri prati avvicendati	54	52	110	174	301	323	64	15	1.093
Erbai	50	38	116	179	393	537	109	30	1.452
Granoturco in erba	1	4	10	7	36	39	16	2	115
Granoturco a maturazione cerosa	8	11	35	74	217	390	77	22	834
Altri erbai monofiti di cereali	2	-	3	9	10	12	-	-	36
Altri erbai	39	23	70	97	170	176	28	10	613
Sementi	-	-	1	-	2	1	1	-	5
Terreni a riposo	126	107	257	270	519	835	232	43	2.389

Tavola 3.4 segue - Aziende con seminativi e relativa superficie investita per classe di superficie agricola utilizzata (SAU) e principali coltivazioni praticate (superficie in ettari) - MONTAGNA

COLTIVAZIONI	CLASSI DI SUPERFICIE AGRICOLA UTILIZZATA								Totale
	Meno di 1	1 -- 2	2 -- 5	5 -- 10	10 -- 20	20 -- 50	50 -- 100	100 ed oltre	
AZIENDE									
SEMINATIVI	250	189	243	119	85	41	17	21	965
Cereali	71	55	95	46	42	22	6	12	349
Frumento tenero e spelta	12	7	18	13	16	9	-	3	78
Frumento duro	-	3	5	2	3	2	-	-	15
Segale	1	4	16	10	12	3	-	3	49
Orzo	10	11	21	16	19	11	2	3	93
Avena	-	6	12	2	5	2	3	1	31
Granoturco	60	38	55	28	28	14	3	8	234
Riso	-	-	-	-	-	-	-	-	-
Sorgo	-	-	1	-	-	-	1	-	2
Altri cereali	-	1	-	1	1	1	-	-	4
Legumi secchi	2	2	2	2	-	1	-	-	9
Patata	179	118	157	76	45	17	11	5	608
Barbabietola da zucchero	-	1	1	-	-	-	-	-	2
Piante sarchiate da foraggio	1	1	-	-	-	-	-	-	2
Piante industriali	2	2	3	1	-	2	-	1	11
Tabacco	-	-	-	-	-	-	-	-	-
Luppolo	-	-	-	-	-	-	-	-	-
Cotone	-	-	-	-	-	-	-	-	-
Lino	-	-	-	-	-	-	-	-	-
Canapa	-	-	-	-	-	-	-	-	-
Piante da semi oleosi	-	-	1	-	-	1	-	1	3
Colza e ravizzone	-	-	-	-	-	-	-	-	-
Girasole	-	-	-	-	-	-	-	-	-
Soia	-	-	-	-	-	1	-	1	2
Altre piante da semi oleosi	-	-	1	-	-	-	-	-	1
Piante aromatiche, medicinali e da condimento	2	2	2	1	-	1	-	-	8
Altre piante industriali	-	-	1	-	-	-	-	-	1
Ortive	34	36	42	22	11	9	2	5	161
In piena aria	32	35	40	21	11	9	2	5	155
In coltivazioni di pieno campo	28	33	34	21	11	7	2	5	141
Pomodoro da mensa	1	-	1	-	1	-	-	-	3
Pomodoro da industria	-	-	-	-	-	-	-	-	-
Altre ortive	28	33	33	21	11	7	2	5	140
In orti stabili o industriali	4	2	6	-	-	2	-	-	14
Pomodoro da mensa	-	-	1	-	-	2	-	-	3
Altre ortive	4	2	5	-	-	-	-	-	11
Protette	2	3	2	3	2	-	1	-	13
In serra	1	3	1	3	1	-	1	-	10
Pomodoro da mensa	-	1	-	2	1	-	-	-	4
Altre ortive	1	3	1	1	1	-	1	-	8
In tunnel, campane, ecc.	1	-	1	1	1	-	-	-	4
Flori e piante ornamentali	10	4	8	3	2	-	-	-	27
In piena aria	9	3	5	1	2	-	-	-	20
Protetti	6	3	4	2	1	-	-	-	16
In serra	6	3	4	2	1	-	-	-	16
In tunnel, campane, ecc.	1	-	-	-	-	-	-	-	1
Piantine	5	-	1	1	-	-	-	-	7
Orticole	4	-	1	-	-	-	-	-	5
Floricole ed ornamentali	1	-	-	1	-	-	-	-	2
Altre piantine	1	-	-	-	-	-	-	-	1
Foraggiere avvicendate	12	12	22	15	18	11	3	9	102
Prati avvicendati	10	7	14	8	12	4	-	4	59
Erba medica	6	3	7	5	7	2	-	3	33
Altri prati avvicendati	4	5	7	3	6	2	-	3	30
Erbai	3	5	8	9	8	8	3	8	52
Granoturco in erba	-	1	3	-	-	1	-	-	5
Granoturco a maturazione cerosa	1	-	2	5	4	7	2	6	27
Altri erbai monofiti di cereali	-	-	1	-	-	-	-	-	1
Altri erbai	2	4	2	4	4	3	1	3	23
Sementi	-	-	-	-	-	-	-	-	-
Terreni a riposo	5	7	9	1	-	1	1	2	26

Tavola 3.4 segue - Aziende con seminativi e relativa superficie investita per classe di superficie agricola utilizzata (SAU) e principali coltivazioni praticate (superficie in ettari) - COLLINA

COLTIVAZIONI	CLASSI DI SUPERFICIE AGRICOLA UTILIZZATA								Totale
	Meno di 1	1 -- 2	2 -- 5	5 -- 10	10 -- 20	20 -- 50	50 -- 100	100 ed oltre	
AZIENDE									
SEMINATIVI	1.081	939	1.364	832	550	356	73	28	5.223
Cereali	676	695	1.137	757	514	347	72	21	4.219
Frumento tenero e spelta	57	122	333	324	260	217	43	6	1.362
Frumento duro	5	8	25	14	21	11	2	-	86
Segale	5	2	25	19	15	18	5	1	90
Orzo	27	36	136	152	147	128	23	5	654
Avena	9	7	14	21	15	13	2	-	81
Granoturco	617	630	1.024	690	489	330	69	20	3.869
Riso	-	1	1	-	-	-	2	1	5
Sorgo	2	1	3	5	-	2	-	-	13
Altri cereali	3	2	28	21	24	13	6	1	98
Legumi secchi	4	7	4	3	2	-	-	-	20
Patata	138	118	118	50	25	21	2	-	472
Barbabietola da zucchero	-	-	1	1	-	2	1	2	7
Piante sarchiate da foraggio	1	-	1	-	-	-	-	-	2
Piante industriali	13	24	91	107	88	77	32	8	440
Tabacco	-	-	-	-	-	-	-	-	-
Luppolo	-	-	-	-	-	-	-	-	-
Cotone	-	-	-	-	-	-	-	-	-
Lino	-	-	-	-	-	-	-	-	-
Canapa	-	1	1	-	-	-	-	-	2
Piante da semi oleosi	8	21	85	105	86	77	32	8	422
Colza e ravizzone	-	2	4	9	6	6	1	1	29
Girasole	2	-	4	4	7	7	3	1	28
Soia	6	19	76	91	75	71	30	8	376
Altre piante da semi oleosi	-	-	1	1	-	-	-	-	2
Piante aromatiche, medicinali e da condimento	5	1	5	2	2	-	-	-	15
Altre piante industriali	-	1	-	-	-	-	-	-	1
Ortive	199	152	215	123	55	28	7	-	779
In piena aria	191	144	206	117	54	27	7	-	746
In coltivazioni di pieno campo	147	112	161	88	44	20	7	-	579
Pomodoro da mensa	27	26	30	10	7	6	2	-	108
Pomodoro da industria	-	2	2	1	1	1	-	-	7
Altre ortive	139	108	155	87	42	19	6	-	556
In orti stabili o industriali	47	33	47	34	10	8	1	-	180
Pomodoro da mensa	11	8	6	8	4	1	-	-	38
Altre ortive	46	33	46	33	10	7	1	-	176
Protette	26	37	61	31	11	4	1	-	171
In serra	19	30	38	21	9	2	1	-	120
Pomodoro da mensa	5	8	11	7	1	1	-	-	33
Altre ortive	16	29	34	19	9	1	1	-	109
In tunnel, campane, ecc.	8	9	24	12	3	2	-	-	58
Flori e piante ornamentali	44	35	37	14	7	-	-	-	137
In piena aria	25	27	28	6	6	-	-	-	92
Protetti	36	20	22	11	5	-	-	-	94
In serra	33	17	15	10	4	-	-	-	79
In tunnel, campane, ecc.	7	6	9	2	1	-	-	-	25
Piantine	14	7	7	2	2	1	-	-	33
Orticole	9	4	3	-	1	-	-	-	17
Floricole ed ornamentali	7	3	5	2	1	-	-	-	18
Altre piantine	1	2	1	-	2	1	-	-	7
Foraggiere avvicendate	63	63	132	150	140	135	28	16	727
Prati avvicendati	33	46	79	82	76	66	11	5	398
Erba medica	11	12	34	38	41	31	6	-	173
Altri prati avvicendati	23	34	45	48	39	41	6	5	241
Erbai	32	20	59	72	78	83	22	11	377
Granoturco in erba	1	1	4	3	10	9	5	2	35
Granoturco a maturazione cerosa	4	5	11	22	30	47	12	5	136
Altri erbai monofiti di cereali	2	-	2	2	1	1	-	-	8
Altri erbai	25	14	43	47	45	41	10	7	232
Sementi	-	-	-	-	1	-	-	-	1
Terreni a riposo	84	55	98	79	72	77	42	9	516

Tavola 3.4 segue - Aziende con seminativi e relativa superficie investita per classe di superficie agricola utilizzata (SAU) e principali coltivazioni praticate (superficie in ettari) - PIANURA

COLTIVAZIONI	CLASSI DI SUPERFICIE AGRICOLA UTILIZZATA								Totale
	Meno di 1	1 -- 2	2 -- 5	5 -- 10	10 -- 20	20 -- 50	50 -- 100	100 ed oltre	
AZIENDE									
SEMINATIVI	824	784	1.649	1.492	1.597	1.304	241	50	7.941
Cereali	513	601	1.460	1.408	1.535	1.264	234	46	7.061
Frumento tenero e spelta	75	159	588	737	821	658	134	16	3.188
Frumento duro	3	7	28	29	20	15	3	-	105
Segale	3	3	7	8	11	5	3	1	41
Orzo	26	45	134	221	356	346	82	14	1.224
Avena	4	9	21	18	18	9	4	2	85
Granoturco	433	499	1.298	1.326	1.459	1.218	227	41	6.501
Riso	-	-	1	-	3	6	3	2	15
Sorgo	-	-	3	3	5	3	-	-	14
Altri cereali	5	8	24	30	35	26	8	-	136
Legumi secchi	2	2	2	6	2	3	-	-	17
Patata	29	23	39	36	22	8	-	-	157
Barbabietola da zucchero	1	-	-	2	3	16	6	3	31
Piante sarchiate da foraggio	-	-	-	-	-	-	-	-	-
Piante industriali	17	59	235	321	369	415	106	26	1.548
Tabacco	1	-	1	1	1	-	-	-	4
Luppolo	-	-	-	-	-	-	-	-	-
Cotone	-	-	1	1	1	-	-	-	3
Lino	-	-	-	-	-	-	-	-	-
Canapa	-	-	-	1	-	-	-	-	1
Piante da semi oleosi	14	55	225	311	357	393	104	26	1.485
Colza e ravizzone	3	1	12	18	21	21	7	2	85
Girasole	1	1	6	29	33	42	20	4	136
Soia	10	52	210	265	315	354	89	24	1.319
Altre piante da semi oleosi	1	2	3	5	1	2	-	-	14
Piante aromatiche, medicinali e da condimento	3	4	8	8	13	24	5	-	65
Altre piante industriali	1	-	-	-	-	-	-	-	1
Ortive	199	135	234	196	186	104	17	4	1.075
In piena aria	185	129	214	175	160	94	13	4	974
In coltivazioni di pieno campo	154	92	164	147	134	81	12	4	788
Pomodoro da mensa	18	20	25	19	11	3	-	-	96
Pomodoro da industria	1	2	1	1	1	-	-	-	6
Altre ortive	152	83	157	140	133	79	12	4	760
In orti stabili o industriali	35	38	57	36	26	15	2	-	209
Pomodoro da mensa	3	5	2	2	2	2	1	-	17
Altre ortive	35	38	57	35	25	13	1	-	204
Protette	57	65	108	90	84	22	4	-	430
In serra	38	45	71	60	61	11	3	-	289
Pomodoro da mensa	13	12	26	34	35	3	1	-	124
Altre ortive	35	37	64	51	50	9	3	-	249
In tunnel, campane, ecc.	21	24	41	31	26	11	1	-	155
Flori e piante ornamentali	63	44	46	12	6	2	1	-	174
In piena aria	43	31	26	5	5	1	1	-	112
Protetti	55	37	37	11	4	1	1	-	146
In serra	50	27	31	10	3	-	1	-	122
In tunnel, campane, ecc.	17	16	15	1	2	1	-	-	52
Piantine	18	14	11	9	6	2	1	-	61
Orticole	6	8	4	5	5	1	1	-	30
Floricole ed ornamentali	15	6	6	3	1	1	-	-	32
Altre piantine	2	2	2	3	1	-	-	-	10
Foraggiere avvicendate	61	38	120	251	513	630	124	17	1.754
Prati avvicendati	46	25	76	163	294	324	68	10	1.006
Erba medica	19	12	19	42	43	53	12	5	205
Altri prati avvicendati	27	13	58	123	256	280	58	7	822
Erbai	15	13	49	98	307	446	84	11	1.023
Granoturco in erba	-	2	3	4	26	29	11	-	75
Granoturco a maturazione cerosa	3	6	22	47	183	336	63	11	671
Altri erbai monofiti di cereali	-	-	-	7	9	11	-	-	27
Altri erbai	12	5	25	46	121	132	17	-	358
Sementi	-	-	1	-	1	1	1	-	4
Terreni a riposo	37	45	150	190	447	757	189	32	1.847

Tavola 3.4 segue - Aziende con seminativi e relativa superficie investita per classe di superficie agricola utilizzata (SAU) e principali coltivazioni praticate (superficie in ettari) - TOTALE

COLTIVAZIONI	CLASSI DI SUPERFICIE AGRICOLA UTILIZZATA								Totale
	Meno di 1	1 -- 2	2 -- 5	5 -- 10	10 -- 20	20 -- 50	50 -- 100	100 ed oltre	
	SUPERFICIE INVESTITA								
SEMINATIVI	701,69	1.739,97	7.539,86	13.082,43	24.696,03	41.078,86	16.460,84	6.059,92	111.359,60
Cereali	452,25	1.246,87	5.931,24	10.407,80	18.764,05	27.705,81	11.219,07	3.112,17	78.839,26
Frumento tenero e spelta	46,20	189,92	1.054,95	2.044,48	3.470,48	4.673,86	1.696,81	586,94	13.763,64
Frumento duro	2,07	10,14	61,60	64,60	100,31	107,68	42,56	-	388,96
Segale	2,28	3,90	27,02	25,97	47,22	65,90	50,68	8,49	231,46
Orzo	18,50	50,02	234,54	449,73	839,76	1.392,17	532,90	99,49	3.617,11
Avena	3,45	11,20	37,89	50,60	73,14	85,57	88,69	74,88	425,42
Granoturco	373,26	969,79	4.434,52	7.592,66	13.975,01	21.118,56	8.461,50	2.220,45	59.145,75
Riso	-	0,86	3,47	-	30,99	40,27	96,13	113,43	285,15
Sorgo	1,43	0,50	10,53	25,20	31,31	46,61	3,69	-	119,27
Altri cereali	5,06	10,54	66,72	154,56	195,83	175,19	246,11	8,49	862,50
Legumi secchi	0,53	1,52	0,88	4,17	4,28	16,85	-	-	28,23
Patata	23,29	29,35	49,48	35,86	37,22	20,43	1,46	1,14	198,23
Barbabietola da zucchero	0,05	0,02	0,20	7,90	7,36	82,44	53,42	91,36	242,75
Piante sarchiate da foraggio	0,07	0,03	0,06	-	-	-	-	-	0,16
Piante industriali	10,13	72,09	506,29	1.046,38	1.677,82	3.071,29	1.471,28	1.091,04	8.946,32
Tabacco	0,16	-	1,58	3,72	0,77	-	-	-	6,23
Luppolo	-	-	-	-	-	-	-	-	-
Cotone	-	-	2,93	1,39	2,80	-	-	-	7,12
Lino	-	-	-	-	-	-	-	-	-
Canapa	-	0,10	1,00	7,95	-	-	-	-	9,05
Piante da semi oleosi	7,69	68,10	486,44	1.010,42	1.628,17	2.951,52	1.406,51	1.091,04	8.649,89
Colza e ravizzone	0,23	1,74	23,89	45,88	85,29	114,09	44,16	68,36	383,64
Girasole	1,09	0,35	15,06	82,38	169,41	269,60	187,66	174,00	899,55
Soia	5,77	64,59	440,73	868,54	1.370,98	2.565,86	1.174,69	848,68	7.339,84
Altre piante da semi oleosi	0,60	1,42	6,76	13,62	2,49	1,97	-	-	26,86
Piante aromatiche, medicinali e da condimento	2,08	3,68	11,03	22,90	46,08	119,77	64,77	-	270,31
Altre piante industriali	0,20	0,21	3,31	-	-	-	-	-	3,72
Ortive	101,78	172,17	411,51	374,30	355,06	263,71	107,73	94,40	1.880,66
In piena aria	88,40	146,92	346,89	297,27	269,59	235,28	101,03	94,40	1.579,78
In coltivazioni di pieno campo	65,12	96,55	243,37	218,78	215,58	163,85	88,75	94,40	1.186,40
Pomodoro da mensa	3,85	7,09	13,63	7,14	7,29	9,14	0,78	-	48,92
Pomodoro da industria	0,20	1,85	0,70	0,42	1,98	1,20	-	-	6,35
Altre ortive	61,07	87,61	229,04	211,22	206,31	153,51	87,97	94,40	1.131,13
In orti stabili o industriali	23,28	50,37	103,52	78,49	54,01	71,43	12,28	-	393,38
Pomodoro da mensa	0,42	1,64	1,14	4,77	1,91	30,53	0,38	-	40,79
Altre ortive	22,86	48,73	102,38	73,72	52,10	40,90	11,90	-	352,59
Protette	13,38	25,25	64,62	77,03	85,47	28,43	6,70	-	300,88
In serra	7,95	15,41	41,56	45,96	60,95	12,36	5,20	-	189,39
Pomodoro da mensa	1,44	1,58	8,48	9,86	17,21	1,26	0,61	-	40,44
Altre ortive	6,51	13,83	33,08	36,10	43,74	11,10	4,59	-	148,95
In tunnel, campane, ecc.	5,43	9,84	23,06	31,07	24,52	16,07	1,50	-	111,49
Fiori e piante ornamentali	37,07	60,88	81,61	30,37	32,71	8,26	0,40	-	251,30
In piena aria	24,71	42,49	62,49	20,44	28,90	7,84	0,20	-	187,07
Protetti	12,36	18,39	19,12	9,93	3,81	0,42	0,20	-	64,23
In serra	10,56	12,37	9,73	9,58	1,23	-	0,20	-	43,67
In tunnel, campane, ecc.	1,80	6,02	9,39	0,35	2,58	0,42	-	-	20,56
Piantine	5,81	10,76	11,39	11,94	31,70	2,44	0,30	-	74,34
Oricole	1,89	5,67	1,09	4,24	1,59	0,03	0,30	-	14,81
Floricole ed ornamentali	3,36	2,08	6,61	2,23	0,34	0,38	-	-	15,00
Altre piantine	0,56	3,01	3,69	5,47	29,77	2,03	-	-	44,53
Foraggiere avvicendate	40,60	84,28	349,20	917,97	2.970,59	7.578,20	2.355,36	1.071,04	15.367,24
Prati avvicendati	27,57	55,68	206,50	470,51	1.349,51	2.519,99	903,74	378,80	5.912,30
Erba medica	11,52	14,70	62,51	130,18	205,42	310,70	186,49	61,16	982,68
Altri prati avvicendati	16,05	40,98	143,99	340,33	1.144,09	2.209,29	717,25	317,64	4.929,62
Erbai	13,03	28,60	142,70	447,46	1.621,08	5.058,21	1.451,62	692,24	9.454,94
Granoturco in erba	0,71	2,10	8,82	10,63	110,72	280,38	95,89	46,10	555,35
Granoturco a maturazione cerosa	1,94	11,06	55,57	209,03	969,40	3.387,33	1.058,33	153,68	5.846,34
Altri erbai monofiti di cereali	0,25	-	1,30	10,56	39,20	117,35	-	-	168,66
Altri erbai	10,13	15,44	77,01	217,24	501,76	1.273,15	297,40	492,46	2.884,59
Sementi	-	-	1,10	-	2,83	7,80	2,16	-	13,89
Terreni a riposo	30,11	62,00	196,90	245,74	812,41	2.321,63	1.249,66	598,77	5.517,22

Tavola 3.4 segue - Aziende con seminativi e relativa superficie investita per classe di superficie agricola utilizzata (SAU) e principali coltivazioni praticate (superficie in ettari) - MONTAGNA

COLTIVAZIONI	CLASSI DI SUPERFICIE AGRICOLA UTILIZZATA								Totale
	Meno di 1	1 -- 2	2 -- 5	5 -- 10	10 -- 20	20 -- 50	50 -- 100	100 ed oltre	
	SUPERFICIE INVESTITA								
SEMINATIVI	32,98	45,61	135,92	103,50	203,16	253,43	115,84	97,57	988,01
Cereali	11,31	17,12	72,03	57,22	120,20	162,27	78,74	32,75	551,64
Frumento tenero e spelta	1,95	2,30	14,46	10,66	24,24	32,09	-	6,38	92,08
Frumento duro	-	1,14	5,85	2,02	1,47	5,00	-	-	15,48
Segale	0,44	1,15	4,30	2,46	10,21	12,30	-	0,78	31,64
Orzo	1,51	2,58	10,04	10,17	23,18	35,53	1,49	6,38	90,88
Avena	-	0,97	0,82	1,07	1,42	5,28	7,06	0,20	16,82
Granoturco	7,41	8,91	36,54	30,83	58,70	71,12	66,50	19,01	299,02
Riso	-	-	-	-	-	-	-	-	-
Sorgo	-	-	0,02	-	-	-	3,69	-	3,71
Altri cereali	-	0,07	-	0,01	0,98	0,95	-	-	2,01
Legumi secchi	0,15	0,04	0,02	0,08	-	9,56	-	-	9,85
Patata	11,33	11,02	19,86	16,01	11,27	6,54	0,66	1,14	77,83
Barbabietola da zucchero	-	0,02	0,01	-	-	-	-	-	0,03
Piante sarchiate da foraggio	0,01	0,03	-	-	-	-	-	-	0,04
Piante industriali	0,18	0,11	3,86	3,50	-	0,31	-	3,43	11,39
Tabacco	-	-	-	-	-	-	-	-	-
Luppolo	-	-	-	-	-	-	-	-	-
Cotone	-	-	-	-	-	-	-	-	-
Lino	-	-	-	-	-	-	-	-	-
Canapa	-	-	-	-	-	-	-	-	-
Piante da semi oleosi	-	-	0,01	-	-	0,21	-	3,43	3,65
Colza e ravizzone	-	-	-	-	-	-	-	-	-
Girasole	-	-	-	-	-	-	-	-	-
Soia	-	-	-	-	-	0,21	-	3,43	3,64
Altre piante da semi oleosi	-	-	0,01	-	-	-	-	-	0,01
Piante aromatiche, medicinali e da condimento	0,18	0,11	0,54	3,50	-	0,10	-	-	4,43
Altre piante industriali	-	-	3,31	-	-	-	-	-	3,31
Ortive	3,10	5,73	9,29	4,15	10,98	3,29	23,88	14,24	74,66
In piena aria	3,04	5,52	8,78	2,84	10,69	3,29	23,87	14,24	72,27
In coltivazioni di pieno campo	2,80	5,40	8,46	2,84	10,69	3,23	23,87	14,24	71,53
Pomodoro da mensa	0,10	-	0,38	-	0,38	-	-	-	0,86
Pomodoro da industria	-	-	-	-	-	-	-	-	-
Altre ortive	2,70	5,40	8,08	2,84	10,31	3,23	23,87	14,24	70,67
In orti stabili o industriali	0,24	0,12	0,32	-	-	0,06	-	-	0,74
Pomodoro da mensa	-	-	0,02	-	-	0,06	-	-	0,08
Altre ortive	0,24	0,12	0,30	-	-	-	-	-	0,66
Protette	0,06	0,21	0,51	1,31	0,29	-	0,01	-	2,39
In serra	0,02	0,21	0,01	1,01	0,24	-	0,01	-	1,50
Pomodoro da mensa	-	0,04	-	1,00	0,06	-	-	-	1,10
Altre ortive	0,02	0,17	0,01	0,01	0,18	-	0,01	-	0,40
In tunnel, campane, ecc.	0,04	-	0,50	0,30	0,05	-	-	-	0,89
Fiori e piante ornamentali	3,16	1,55	3,70	0,60	0,06	-	-	-	9,07
In piena aria	2,57	0,55	3,40	0,02	0,03	-	-	-	6,57
Protetti	0,59	1,00	0,30	0,58	0,03	-	-	-	2,50
In serra	0,54	1,00	0,30	0,58	0,03	-	-	-	2,45
In tunnel, campane, ecc.	0,05	-	-	-	-	-	-	-	0,05
Piantine	0,80	-	0,02	0,50	-	-	-	-	1,32
Orticole	0,64	-	0,02	-	-	-	-	-	0,66
Floricole ed ornamentali	0,13	-	-	0,50	-	-	-	-	0,63
Altre piantine	0,03	-	-	-	-	-	-	-	0,03
Foraggiere avvicendate	2,57	5,35	22,15	19,53	60,65	70,46	8,63	43,99	233,33
Prati avvicendati	2,08	3,57	16,34	8,94	37,90	16,61	-	11,73	97,17
Erba medica	1,38	0,71	4,96	4,63	10,53	12,73	-	5,37	40,31
Altri prati avvicendati	0,70	2,86	11,38	4,31	27,37	3,88	-	6,36	56,86
Erbai	0,49	1,78	5,81	10,59	22,75	53,85	8,63	32,26	136,16
Granoturco in erba	-	0,04	0,52	-	-	8,48	-	-	9,04
Granoturco a maturazione cerosa	0,06	-	1,62	6,84	14,81	33,31	6,82	15,98	79,44
Altri erbai monofiti di cereali	-	-	0,08	-	-	-	-	-	0,08
Altri erbai	0,43	1,74	3,59	3,75	7,94	12,06	1,81	16,28	47,60
Sementi	-	-	-	-	-	-	-	-	-
Terreni a riposo	0,37	4,64	4,98	1,91	-	1,00	3,93	2,02	18,85

Tavola 3.4 segue - Aziende con seminativi e relativa superficie investita per classe di superficie agricola utilizzata (SAU) e principali coltivazioni praticate (superficie in ettari) - COLLINA

COLTIVAZIONI	CLASSI DI SUPERFICIE AGRICOLA UTILIZZATA								Totale
	Meno di 1	1 -- 2	2 -- 5	5 -- 10	10 -- 20	20 -- 50	50 -- 100	100 ed oltre	
	SUPERFICIE INVESTITA								
SEMINATIVI	315,72	742,33	2.716,48	3.768,46	5.156,52	7.663,64	3.547,67	1.947,60	25.858,42
Cereali	213,30	544,13	2.115,85	2.948,23	4.063,80	5.605,14	2.492,48	847,82	18.830,75
Frumento tenero e spelta	13,44	62,25	292,25	478,26	637,34	1.171,65	425,74	163,02	3.243,95
Frumento duro	1,04	4,75	20,60	17,11	44,27	38,63	17,43	-	143,83
Segale	0,93	0,59	14,29	14,03	10,70	36,22	40,83	1,05	118,64
Orzo	8,09	18,12	100,15	157,24	212,33	354,82	136,66	17,29	1.004,70
Avena	1,59	4,49	14,80	26,35	30,73	20,10	4,56	-	102,62
Granoturco	184,97	449,80	1.637,08	2.191,74	3.064,76	3.914,62	1.772,41	654,78	13.870,16
Riso	-	0,86	0,67	-	-	-	30,37	3,19	35,09
Sorgo	1,43	0,50	3,35	7,24	-	7,30	-	-	19,82
Altri cereali	1,81	2,77	32,66	56,26	63,67	61,80	64,48	8,49	291,94
Legumi secchi	0,33	1,31	0,46	1,30	0,10	-	-	-	3,50
Patata	9,61	15,15	17,92	10,73	4,67	4,39	0,80	-	63,27
Barbabietola da zucchero	-	-	0,19	3,54	-	12,90	9,88	34,06	60,57
Piante sarchiate da foraggio	0,06	-	0,06	-	-	-	-	-	0,12
Piante industriali	3,06	16,99	129,56	245,48	354,31	547,86	357,32	186,60	1.841,18
Tabacco	-	-	-	-	-	-	-	-	-
Luppolo	-	-	-	-	-	-	-	-	-
Cotone	-	-	-	-	-	-	-	-	-
Lino	-	-	-	-	-	-	-	-	-
Canapa	-	0,10	1,00	-	-	-	-	-	1,10
Piante da semi oleosi	2,28	16,63	125,24	245,18	345,81	547,86	357,32	186,60	1.826,92
Colza e ravizzone	-	1,23	4,65	9,26	27,34	19,74	10,23	8,16	80,61
Girasole	1,02	-	2,61	7,97	39,55	36,29	27,66	13,28	128,38
Soia	1,26	15,40	115,14	226,44	278,92	491,83	319,43	165,16	1.613,58
Altre piante da semi oleosi	-	-	2,84	1,51	-	-	-	-	4,35
Piante aromatiche, medicinali e da condimento	0,78	0,05	3,32	0,30	8,50	-	-	-	12,95
Altre piante industriali	-	0,21	-	-	-	-	-	-	0,21
Ortive	38,16	67,44	151,31	128,35	74,18	89,52	68,44	-	617,40
In piena aria	34,85	60,62	138,60	118,91	69,61	83,84	67,58	-	574,01
In coltivazioni di pieno campo	23,89	46,17	106,70	83,86	55,34	28,78	57,58	-	402,32
Pomodoro da mensa	1,73	3,43	6,85	1,44	1,58	3,09	0,78	-	18,90
Pomodoro da industria	-	0,14	0,20	0,15	1,00	1,20	-	-	2,69
Altre ortive	22,16	42,60	99,65	82,27	52,76	24,49	56,80	-	380,73
In orti stabili o industriali	10,96	14,45	31,90	35,05	14,27	55,06	10,00	-	171,69
Pomodoro da mensa	0,34	0,59	0,57	3,34	1,10	29,14	-	-	35,08
Altre ortive	10,62	13,86	31,33	31,71	13,17	25,92	10,00	-	136,61
Protette	3,31	6,82	12,71	9,44	4,57	5,68	0,86	-	43,39
In serra	2,19	4,91	6,94	6,47	4,06	0,41	0,86	-	25,84
Pomodoro da mensa	0,35	0,38	1,09	0,44	0,10	0,01	-	-	2,37
Altre ortive	1,84	4,53	5,85	6,03	3,96	0,40	0,86	-	23,47
In tunnel, campane, ecc.	1,12	1,91	5,77	2,97	0,51	5,27	-	-	17,55
Fiori e piante ornamentali	11,10	21,25	33,65	19,62	16,71	-	-	-	102,33
In piena aria	6,53	16,60	25,98	15,79	16,01	-	-	-	80,91
Protetti	4,57	4,65	7,67	3,83	0,70	-	-	-	21,42
In serra	4,23	4,02	3,98	3,50	0,62	-	-	-	16,35
In tunnel, campane, ecc.	0,34	0,63	3,69	0,33	0,08	-	-	-	5,07
Piantine	2,13	3,43	1,92	0,20	12,80	2,03	-	-	22,51
Orticole	0,70	1,29	0,11	-	0,85	-	-	-	2,95
Floricole ed ornamentali	1,15	0,29	1,76	0,20	0,30	-	-	-	3,70
Altre piantine	0,28	1,85	0,05	-	11,65	2,03	-	-	15,86
Foraggiere avvicendate	18,99	44,36	171,42	326,99	512,30	1.163,99	377,06	760,24	3.375,35
Prati avvicendati	11,65	33,55	98,99	158,24	232,68	396,63	123,54	206,86	1.262,14
Erba medica	3,54	6,77	26,12	47,52	71,24	96,13	38,90	-	290,22
Altri prati avvicendati	8,11	26,78	72,87	110,72	161,44	300,50	84,64	206,86	971,92
Erbai	7,34	10,81	72,43	168,75	279,62	767,36	253,52	553,38	2.113,21
Granoturco in erba	0,71	0,11	5,14	2,13	15,55	78,47	36,02	46,10	184,23
Granoturco a maturazione cerosa	0,72	3,66	16,52	61,10	108,34	344,76	126,77	31,10	692,97
Altri erbai monofiti di cereali	0,25	-	1,22	1,22	9,97	3,43	-	-	16,09
Altri erbai	5,66	7,04	49,55	104,30	145,76	340,70	90,73	476,18	1.219,92
Sementi	-	-	-	-	0,90	-	-	-	0,90
Terreni a riposo	18,98	28,27	94,14	84,02	116,75	237,81	241,69	118,88	940,54

Tavola 3.4 segue - Aziende con seminativi e relativa superficie investita per classe di superficie agricola utilizzata (SAU) e principali coltivazioni praticate (superficie in ettari) - PIANURA

COLTIVAZIONI	CLASSI DI SUPERFICIE AGRICOLA UTILIZZATA								Totale
	Meno di 1	1 -- 2	2 -- 5	5 -- 10	10 -- 20	20 -- 50	50 -- 100	100 ed oltre	
	SUPERFICIE INVESTITA								
SEMINATIVI	352,99	952,03	4.687,46	9.210,47	19.336,35	33.161,79	12.797,33	4.014,75	84.513,17
Cereali	227,64	685,62	3.743,36	7.402,35	14.580,05	21.938,40	8.647,85	2.231,60	59.456,87
Frumento tenero e spelta	30,81	125,37	748,24	1.555,56	2.808,90	3.470,12	1.271,07	417,54	10.427,61
Frumento duro	1,03	4,25	35,15	45,47	54,57	64,05	25,13	-	229,65
Segale	0,91	2,16	8,43	9,48	26,31	17,38	9,85	6,66	81,18
Orzo	8,90	29,32	124,35	282,32	604,25	1.001,82	394,75	75,82	2.521,53
Avena	1,86	5,74	22,27	23,18	40,99	60,19	77,07	74,68	305,98
Granoturco	180,88	511,08	2.760,90	5.370,09	10.851,55	17.132,82	6.622,59	1.546,66	44.976,57
Riso	-	-	2,80	-	30,99	40,27	65,76	110,24	250,06
Sorgo	-	-	7,16	17,96	31,31	39,31	-	-	95,74
Altri cereali	3,25	7,70	34,06	98,29	131,18	112,44	181,63	-	568,55
Legumi secchi	0,05	0,17	0,40	2,79	4,18	7,29	-	-	14,88
Patata	2,35	3,18	11,70	9,12	21,28	9,50	-	-	57,13
Barbabietola da zucchero	0,05	-	-	4,36	7,36	69,54	43,54	57,30	182,15
Piante sarchiate da foraggio	-	-	-	-	-	-	-	-	-
Piante industriali	6,89	54,99	372,87	797,40	1.323,51	2.523,12	1.113,96	901,01	7.093,75
Tabacco	0,16	-	1,58	3,72	0,77	-	-	-	6,23
Luppolo	-	-	-	-	-	-	-	-	-
Cotone	-	-	2,93	1,39	2,80	-	-	-	7,12
Lino	-	-	-	-	-	-	-	-	-
Canapa	-	-	-	7,95	-	-	-	-	7,95
Piante da semi oleosi	5,41	51,47	361,19	765,24	1.282,36	2.403,45	1.049,19	901,01	6.819,32
Colza e ravizzone	0,23	0,51	19,24	36,62	57,95	94,35	33,93	60,20	303,03
Girasole	0,07	0,35	12,45	74,41	129,86	233,31	160,00	160,72	771,17
Soia	4,51	49,19	325,59	642,10	1.092,06	2.073,82	855,26	680,09	5.722,62
Altre piante da semi oleosi	0,60	1,42	3,91	12,11	2,49	1,97	-	-	22,50
Piante aromatiche, medicinali e da condimento	1,12	3,52	7,17	19,10	37,58	119,67	64,77	-	252,93
Altre piante industriali	0,20	-	-	-	-	-	-	-	0,20
Ortive	60,52	99,00	250,91	241,80	269,90	170,90	15,41	80,16	1.188,60
In piena aria	50,51	80,78	199,51	175,52	189,29	148,15	9,58	80,16	933,50
In coltivazioni di pieno campo	38,43	44,98	128,21	132,08	149,55	131,84	7,30	80,16	712,55
Pomodoro da mensa	2,02	3,66	6,40	5,70	5,33	6,05	-	-	29,16
Pomodoro da industria	0,20	1,71	0,50	0,27	0,98	-	-	-	3,66
Altre ortive	36,21	39,61	121,31	126,11	143,24	125,79	7,30	80,16	679,73
In orti stabili o industriali	12,08	35,80	71,30	43,44	39,74	16,31	2,28	-	220,95
Pomodoro da mensa	0,08	1,05	0,55	1,43	0,81	1,33	0,38	-	5,63
Altre ortive	12,00	34,75	70,75	42,01	38,93	14,98	1,90	-	215,32
Protette	10,01	18,22	51,40	66,28	80,61	22,75	5,83	-	255,10
In serra	5,74	10,29	34,61	38,48	56,65	11,95	4,33	-	162,05
Pomodoro da mensa	1,09	1,16	7,39	8,42	17,05	1,25	0,61	-	36,97
Altre ortive	4,65	9,13	27,22	30,06	39,60	10,70	3,72	-	125,08
In tunnel, campane, ecc.	4,27	7,93	16,79	27,80	23,96	10,80	1,50	-	93,05
Fiori e piante ornamentali	22,81	38,08	44,26	10,15	15,94	8,26	0,40	-	139,90
In piena aria	15,61	25,34	33,11	4,63	12,86	7,84	0,20	-	99,59
Protetti	7,20	12,74	11,15	5,52	3,08	0,42	0,20	-	40,31
In serra	5,79	7,35	5,45	5,50	0,58	-	0,20	-	24,87
In tunnel, campane, ecc.	1,41	5,39	5,70	0,02	2,50	0,42	-	-	15,44
Piantine	2,88	7,33	9,45	11,24	18,90	0,41	0,30	-	50,51
Orticole	0,55	4,38	0,96	4,24	0,74	0,03	0,30	-	11,20
Floricole ed ornamentali	2,08	1,79	4,85	1,53	0,04	0,38	-	-	10,67
Altre piantine	0,25	1,16	3,64	5,47	18,12	-	-	-	28,64
Foraggiere avvicendate	19,04	34,57	155,63	571,45	2.397,64	6.343,75	1.969,67	266,81	11.758,56
Prati avvicendati	13,84	18,56	91,17	303,33	1.078,93	2.106,75	780,20	160,21	4.552,99
Erba medica	6,60	7,22	31,43	78,03	123,65	201,84	147,59	55,79	652,15
Altri prati avvicendati	7,24	11,34	59,74	225,30	955,28	1.904,91	632,61	104,42	3.900,84
Erbai	5,20	16,01	64,46	268,12	1.318,71	4.237,00	1.189,47	106,60	7.205,57
Granoturco in erba	-	1,95	3,16	8,50	95,17	193,43	59,87	-	362,08
Granoturco a maturazione cerosa	1,16	7,40	37,43	141,09	846,25	3.009,26	924,74	106,60	5.073,93
Altri erbai monofiti di cereali	-	-	-	9,34	29,23	113,92	-	-	152,49
Altri erbai	4,04	6,66	23,87	109,19	348,06	920,39	204,86	-	1.617,07
Sementi	-	-	1,10	-	1,93	7,80	2,16	-	12,99
Terreni a riposo	10,76	29,09	97,78	159,81	695,66	2.082,82	1.004,04	477,87	4.557,83

Tavola 3.5 - Aziende con coltivazioni legnose agrarie e relativa superficie investita per le principali coltivazioni praticate e per classe di superficie agricola utilizzata (SAU) (superficie in ettari)

	CLASSI DI SUPERFICIE AGRICOLA UTILIZZATA								
COLTIVAZIONI	Meno di 1	1 -- 2	2 -- 5	5 -- 10	10 -- 20	20 -- 50	50 -- 100	100 ed oltre	Totale
AZIENDE									
COLTIVAZIONI LEGNOSE AGRARIE	3.007	1.326	1.580	884	536	253	44	11	7.641
Vite	2.057	810	1.006	572	380	181	27	5	5.038
Olivo per la produzioe di olive	3	3	7	1	1	-	-	-	15
Da tavola	-	1	2	1	-	-	-	-	4
Per olio	3	2	5	-	1	-	-	-	11
Agrumi	-	-	-	-	-	-	-	-	-
Arancio	-	-	-	-	-	-	-	-	-
Mandarino	-	-	-	-	-	-	-	-	-
Clementina e suoi ibridi	-	-	-	-	-	-	-	-	-
Limone	-	-	-	-	-	-	-	-	-
Altri agrumi	-	-	-	-	-	-	-	-	-
Fruttiferi	1.368	750	857	474	248	94	19	3	3.813
Frutta fresca di origine temperata	1.104	586	660	354	198	72	15	1	2.990
Melo	846	458	491	256	148	55	11	1	2.266
Pero	473	237	271	144	93	31	5	1	1.255
Pesco	495	257	287	156	81	33	4	1	1.314
Nettarina (pesca noce)	30	20	22	15	9	8	1	-	105
Albicocco	211	119	165	106	51	17	1	-	670
Altra frutta	417	250	295	160	86	29	5	-	1.242
Frutta fresca di origine sub-tropicale	167	121	178	93	56	17	2	1	635
Actinidia (kiwi)	157	114	168	91	54	17	2	1	604
Altra frutta	13	12	11	6	2	1	-	-	45
Frutta a guscio	309	226	244	134	53	21	5	1	993
Mandorlo	5	4	2	1	2	-	-	-	14
Nocciolo	61	42	66	23	14	2	-	-	208
Castagno	218	155	167	96	36	18	4	1	695
Altra frutta	45	42	39	24	6	2	1	-	159
Vivai	52	35	40	31	15	9	2	2	186
Fruttiferi	15	9	13	14	8	6	-	-	65
Piante ornamentali	36	28	32	20	4	-	1	-	121
Altri	12	6	7	10	8	4	1	2	50
SUPERFICIE INVESTITA									
COLTIVAZIONI LEGNOSE AGRARIE	674,46	611,45	1.242,19	1.141,33	939,98	498,96	244,22	10,76	5.363,35
Vite	410,63	252,34	443,88	305,89	263,82	148,71	92,76	1,71	1.919,74
Olivo per la produzioe di olive	0,71	2,84	2,54	0,20	1,66	-	-	-	7,95
Da tavola	-	0,10	1,20	0,20	-	-	-	-	1,50
Per olio	0,71	2,74	1,34	-	1,66	-	-	-	6,45
Agrumi	-	-	-	-	-	-	-	-	-
Arancio	-	-	-	-	-	-	-	-	-
Mandarino	-	-	-	-	-	-	-	-	-
Clementina e suoi ibridi	-	-	-	-	-	-	-	-	-
Limone	-	-	-	-	-	-	-	-	-
Altri agrumi	-	-	-	-	-	-	-	-	-
Fruttiferi	247,29	325,77	732,43	743,31	637,13	258,76	140,44	2,28	3.087,41
Frutta fresca di origine temperata	157,27	187,33	440,53	503,80	450,50	170,17	103,99	0,33	2.013,92
Melo	61,44	81,23	177,40	221,35	215,83	52,20	88,38	0,12	897,95
Pero	19,67	20,15	52,24	57,64	68,58	27,95	7,18	0,10	253,51
Pesco	31,03	30,04	86,78	97,70	65,51	43,36	1,12	0,11	355,65
Nettarina (pesca noce)	1,12	1,07	5,19	5,64	5,37	12,79	1,00	-	32,18
Albicocco	7,44	10,26	23,83	34,32	24,05	10,71	2,00	-	112,61
Altra frutta	36,57	44,58	95,09	87,15	71,16	23,16	4,31	-	362,02
Frutta fresca di origine sub-tropicale	25,87	40,40	119,66	114,69	91,02	51,06	31,00	1,18	474,88
Actinidia (kiwi)	25,10	37,10	116,60	112,81	90,52	50,72	31,00	1,18	465,03
Altra frutta	0,77	3,30	3,06	1,88	0,50	0,34	-	-	9,85
Frutta a guscio	64,15	98,04	172,24	124,82	95,61	37,53	5,45	0,77	598,61
Mandorlo	0,05	0,07	0,11	0,01	0,87	-	-	-	1,11
Nocciolo	7,75	7,53	42,59	16,35	51,26	0,24	-	-	125,72
Castagno	50,36	81,30	116,06	94,63	38,23	31,61	5,05	0,77	418,01
Altra frutta	5,99	9,14	13,48	13,83	5,25	5,68	0,40	-	53,77
Vivai	14,76	28,04	59,43	82,08	36,58	74,88	11,02	2,90	309,69
Fruttiferi	2,18	2,59	4,47	18,11	10,81	69,14	-	-	107,30
Piante ornamentali	10,69	22,07	46,93	54,40	7,96	-	7,79	-	149,84
Altri	1,89	3,38	8,03	9,57	17,81	5,74	3,23	2,90	52,55

Tavola 3.6 - Aziende con superficie irrigabile per classe di superficie irrigabile, classe di superficie totale, classe di superficie agricola utilizzata (SAU) e zona altimetrica (superficie in ettari)

CLASSI DI SUPERFICIE TOTALE		CLASSI DI SUPERFICIE IRRIGABILE								Totale
CLASSI DI SAU ZONE ALTIMETRICHE	Meno di 1	1 -- 2	2 -- 5	5 -- 10	10 -- 20	20 -- 50	50--100	100 ed oltre		
AZIENDE										
CLASSI DI SUPERFICIE TOTALE										
Meno di 1 ettaro	1.530	-	-	-	-	-	-	-	1.530	
1 -- 2	957	656	-	-	-	-	-	-	1.613	
2 -- 3	472	333	442	-	-	-	-	-	1.247	
3 -- 5	486	298	1.009	-	-	-	-	-	1.793	
5 -- 10	403	234	624	1.163	-	-	-	-	2.424	
10 -- 20	138	90	189	406	1.266	-	-	-	2.089	
20 -- 30	21	10	61	75	220	534	-	-	921	
30 -- 50	15	3	20	45	97	559	-	-	739	
50 -- 100	9	8	9	14	38	101	171	-	350	
100 ed oltre	10	12	13	13	20	18	23	35	144	
TOTALE	4.041	1.644	2.367	1.716	1.641	1.212	194	35	12.850	
CLASSI DI SAU										
Senza superficie	6	1	1	2	-	-	-	-	10	
Meno di 1 ettaro	2.620	65	45	15	3	3	-	-	2.751	
1 -- 2	628	980	44	6	3	1	-	-	1.662	
2 -- 3	248	207	649	6	5	1	-	-	1.116	
3 -- 5	259	184	1.030	29	5	1	-	-	1.508	
5 -- 10	179	130	388	1.266	23	6	1	-	1.993	
10 -- 20	64	48	130	275	1.327	16	-	-	1.860	
20 -- 30	13	10	48	53	137	584	4	-	849	
30 -- 50	10	4	15	40	95	514	4	3	685	
50 -- 100	9	6	7	12	25	69	171	3	302	
100 ed oltre	5	9	10	12	18	17	14	29	114	
TOTALE	4.041	1.644	2.367	1.716	1.641	1.212	194	35	12.850	
ZONE ALTIMETRICHE										
Montagna	1.103	225	162	69	45	20	2	2	1.628	
Collina	1.622	562	649	333	238	126	22	7	3.559	
Pianura	1.316	857	1.556	1.314	1.358	1.066	170	26	7.663	
TOTALE	4.041	1.644	2.367	1.716	1.641	1.212	194	35	12.850	
SUPERFICIE IRRIGABILE										
CLASSI DI SUPERFICIE TOTALE										
Meno di 1 ettaro	516,16	-	-	-	-	-	-	-	516,16	
1 -- 2	429,01	884,30	-	-	-	-	-	-	1.313,31	
2 -- 3	181,73	501,58	1.050,63	-	-	-	-	-	1.733,94	
3 -- 5	196,41	428,78	3.420,76	-	-	-	-	-	4.045,95	
5 -- 10	149,34	326,73	2.194,58	8.020,81	-	-	-	-	10.691,46	
10 -- 20	52,11	124,62	617,83	3.186,94	17.377,32	-	-	-	21.358,82	
20 -- 30	6,53	11,77	200,52	551,86	3.554,07	12.740,31	-	-	17.065,06	
30 -- 50	6,61	4,19	67,26	346,56	1.456,78	18.912,70	-	-	20.794,10	
50 -- 100	3,24	10,79	29,25	110,27	546,86	3.735,13	10.782,19	-	15.217,73	
100 ed oltre	3,88	15,74	46,88	99,98	275,50	545,28	1.644,99	5.620,80	8.253,05	
TOTALE	1.545,02	2.308,50	7.627,71	12.316,42	23.210,53	35.933,42	12.427,18	5.620,80	100.989,58	
CLASSI DI SAU										
Senza superficie	2,41	1,00	3,46	15,24	-	-	-	-	22,11	
Meno di 1 ettaro	954,42	89,48	143,55	99,86	40,36	69,19	-	-	1.396,86	
1 -- 2	266,62	1.370,46	130,74	48,95	39,84	25,61	-	-	1.882,22	
2 -- 3	100,07	300,71	1.595,52	39,57	71,73	22,13	-	-	2.129,73	
3 -- 5	108,55	262,85	3.729,85	176,96	63,92	25,81	-	-	4.367,94	
5 -- 10	76,50	179,81	1.323,44	8.953,25	278,86	163,80	78,37	-	11.054,03	
10 -- 20	21,97	66,70	427,97	2.091,42	18.557,50	399,66	-	-	21.565,22	
20 -- 30	5,39	11,35	162,46	396,85	2.128,09	14.145,92	242,82	-	17.092,88	
30 -- 50	4,92	5,71	53,12	306,40	1.432,65	17.998,50	246,25	402,09	20.449,64	
50 -- 100	3,07	8,16	22,67	97,59	351,66	2.582,52	10.823,15	379,32	14.268,14	
100 ed oltre	1,10	12,27	34,93	90,33	245,92	500,28	1.036,59	4.839,39	6.760,81	
TOTALE	1.545,02	2.308,50	7.627,71	12.316,42	23.210,53	35.933,42	12.427,18	5.620,80	100.989,58	
ZONE ALTIMETRICHE										
Montagna	301,51	301,19	489,62	475,30	615,73	555,24	132,89	781,60	3.653,08	
Collina	614,69	779,40	2.003,10	2.337,08	3.284,62	3.617,09	1.346,01	865,66	14.847,65	
Pianura	628,82	1.227,91	5.134,99	9.504,04	19.310,18	31.761,09	10.948,28	3.973,54	82.488,85	
TOTALE	1.545,02	2.308,50	7.627,71	12.316,42	23.210,53	35.933,42	12.427,18	5.620,80	100.989,58	

Tavola 3.7 - Aziende con allevamenti e relativo numero di capi per specie di bestiame, classe di superficie totale e classe di superficie agricola utilizzata (SAU)

CLASSI DI SUPERFICIE TOTALE CLASSI DI SAU	SPECIE DI BESTIAME								
	Bovini	Bufalini	Ovini	Caprini	Equini	Suini	Allevamenti avicoli	Conigli	Struzzi
AZIENDE									
CLASSI DI SUPERFICIE TOTALE (in ettari)									
Senza superficie	17	-	8	12	3	2	4	2	-
Meno di 1 ettaro	127	-	25	79	52	45	888	522	4
1 -- 2	264	-	38	109	78	76	1.101	683	8
2 -- 3	307	1	47	99	73	71	795	461	1
3 -- 5	644	-	61	180	111	113	1.170	684	5
5 -- 10	1.196	3	125	231	170	220	1.460	834	7
10 -- 20	1.442	-	75	196	117	286	1.114	582	3
20 -- 30	761	-	32	81	56	160	458	224	4
30 -- 50	628	-	28	60	47	107	350	166	2
50 -- 100	317	-	17	48	58	53	156	71	4
100 ed oltre	162	-	49	56	61	22	66	25	1
TOTALE	5.865	4	505	1.151	826	1.155	7.562	4.254	39
CLASSI DI SAU (in ettari)									
Senza superficie	21	-	8	20	5	3	36	20	-
Meno di 1 ettaro	287	-	45	164	102	92	1.846	1.106	6
1 -- 2	389	-	61	152	101	92	1.131	684	8
2 -- 3	351	1	45	92	63	74	679	385	2
3 -- 5	682	1	88	170	111	122	913	520	3
5 -- 10	1.094	2	87	179	142	203	1.088	622	6
10 -- 20	1.314	-	55	160	105	263	949	486	4
20 -- 30	715	-	29	68	46	143	414	196	3
30 -- 50	579	-	23	50	45	96	314	152	3
50 -- 100	287	-	18	46	51	51	137	63	3
100 ed oltre	146	-	46	50	55	16	55	20	1
TOTALE	5.865	4	505	1.151	826	1.155	7.562	4.254	39
CAPI									
CLASSI DI SUPERFICIE TOTALE (in ettari)									
Senza superficie	1.063	-	5.202	284	21	956	27.036	9	-
Meno di 1 ettaro	770	-	376	556	139	569	13.804	8.166	51
1 -- 2	1.872	-	1.094	856	190	2.501	92.607	7.659	220
2 -- 3	3.059	4	1.582	814	300	2.250	19.193	6.384	3
3 -- 5	6.229	-	2.089	1.688	408	4.840	743.350	23.052	89
5 -- 10	19.832	68	3.359	2.134	754	13.959	363.121	57.148	98
10 -- 20	49.494	-	3.731	2.143	779	31.103	439.149	22.607	34
20 -- 30	48.744	-	1.219	1.157	183	28.306	80.994	13.876	107
30 -- 50	55.180	-	1.462	624	355	28.978	887.972	8.787	102
50 -- 100	39.371	-	749	727	122	33.475	185.800	7.770	171
100 ed oltre	17.365	-	9.116	1.475	292	2.511	165.481	296	90
TOTALE	242.979	72	29.979	12.458	3.543	149.448	3.018.507	155.754	965
CLASSI DI SAU (in ettari)									
Senza superficie	1.075	-	5.202	308	25	957	28.826	152	-
Meno di 1 ettaro	1.730	-	646	1.060	229	1.572	114.397	14.400	93
1 -- 2	2.477	-	1.950	1.448	258	7.511	155.101	16.940	184
2 -- 3	3.548	4	1.479	977	380	4.207	409.367	9.782	23
3 -- 5	7.879	5	2.970	1.662	443	4.174	481.038	37.966	65
5 -- 10	20.436	63	2.478	1.726	711	8.574	104.826	32.352	96
10 -- 20	50.769	-	2.967	1.545	629	39.568	733.293	14.111	36
20 -- 30	47.669	-	1.121	1.093	172	22.268	145.095	13.547	105
30 -- 50	56.022	-	1.366	523	350	25.918	514.185	8.628	104
50 -- 100	36.106	-	1.090	810	99	34.636	167.510	7.695	169
100 ed oltre	15.268	-	8.710	1.306	247	63	164.869	181	90
TOTALE	242.979	72	29.979	12.458	3.543	149.448	3.018.507	155.754	965

Tavola 3.8 - Aziende con bovini e relativo numero di capi per classe di capi, classe di superficie totale e classe di superficie agricola utilizzata (SAU)

CLASSI DI SUPERFICIE TOTALE CLASSI DI SAU	CLASSI DI CAPI										Totale
	1 -- 2	3 -- 5	6 -- 9	10 -- 19	20 -- 49	50 -- 99	100 -- 499	500 -- 999	1000 -- 1999	2000 ed oltre	
AZIENDE											
CLASSI DI SUPERFICIE TOTALE (in ettari)											
Senza superficie	1	1	1	-	7	4	3	-	-	-	17
Meno di 1 ettaro	51	38	19	11	8	-	-	-	-	-	127
1 -- 2	113	85	37	18	7	-	4	-	-	-	264
2 -- 3	103	91	45	40	21	3	4	-	-	-	307
3 -- 5	146	191	131	113	47	12	4	-	-	-	644
5 -- 10	143	229	218	316	244	37	7	1	1	-	1.196
10 -- 20	69	115	148	281	501	254	73	1	-	-	1.442
20 -- 30	18	28	39	73	205	240	157	1	-	-	761
30 -- 50	6	13	19	39	114	199	238	-	-	-	628
50 -- 100	3	8	10	23	50	56	161	6	-	-	317
100 ed oltre	4	2	2	7	35	52	56	4	-	-	162
TOTALE	657	801	669	921	1.239	857	707	13	1	-	5.865
CLASSI DI SAU (in ettari)											
Senza superficie	3	3	1	-	7	4	3	-	-	-	21
Meno di 1 ettaro	131	89	39	15	10	1	2	-	-	-	287
1 -- 2	153	119	60	35	18	2	2	-	-	-	389
2 -- 3	82	122	70	50	20	3	4	-	-	-	351
3 -- 5	120	187	146	144	67	12	6	-	-	-	682
5 -- 10	94	174	186	327	259	44	7	2	1	-	1.094
10 -- 20	51	72	110	232	497	268	83	1	-	-	1.314
20 -- 30	15	21	35	60	182	245	157	-	-	-	715
30 -- 50	4	8	12	34	99	177	243	2	-	-	579
50 -- 100	1	4	10	18	46	52	152	4	-	-	287
100 ed oltre	3	2	-	6	34	49	48	4	-	-	146
TOTALE	657	801	669	921	1.239	857	707	13	1	-	5.865
CAPI											
CLASSI DI SUPERFICIE TOTALE (in ettari)											
Senza superficie	2	4	6	-	277	277	497	-	-	-	1.063
Meno di 1 ettaro	80	142	140	137	271	-	-	-	-	-	770
1 -- 2	175	309	260	222	186	-	720	-	-	-	1.872
2 -- 3	167	354	317	517	564	160	980	-	-	-	3.059
3 -- 5	231	739	967	1.481	1.302	843	666	-	-	-	6.229
5 -- 10	245	915	1.582	4.289	7.268	2.385	1.548	600	1.000	-	19.832
10 -- 20	115	472	1.119	3.934	16.396	16.748	10.195	515	-	-	49.494
20 -- 30	31	112	285	1.041	6.830	16.887	23.058	500	-	-	48.744
30 -- 50	10	51	133	543	3.834	14.661	35.948	-	-	-	55.180
50 -- 100	6	32	76	344	1.607	4.010	29.632	3.664	-	-	39.371
100 ed oltre	6	9	12	98	1.263	3.848	9.270	2.859	-	-	17.365
TOTALE	1.068	3.139	4.897	12.606	39.798	59.819	112.514	8.138	1.000	-	242.979
CLASSI DI SAU (in ettari)											
Senza superficie	5	13	6	-	277	277	497	-	-	-	1.075
Meno di 1 ettaro	196	325	272	192	340	60	345	-	-	-	1.730
1 -- 2	245	446	430	425	446	110	375	-	-	-	2.477
2 -- 3	143	476	520	675	564	190	980	-	-	-	3.548
3 -- 5	192	738	1.045	1.892	1.859	835	1.318	-	-	-	7.879
5 -- 10	161	697	1.364	4.421	7.767	2.765	1.146	1.115	1.000	-	20.436
10 -- 20	88	303	848	3.319	16.356	17.699	11.656	500	-	-	50.769
20 -- 30	25	84	250	851	6.112	17.435	22.912	-	-	-	47.669
30 -- 50	7	31	87	473	3.356	13.088	37.767	1.213	-	-	56.022
50 -- 100	2	17	75	276	1.493	3.718	28.074	2.451	-	-	36.106
100 ed oltre	4	9	-	82	1.228	3.642	7.444	2.859	-	-	15.268
TOTALE	1.068	3.139	4.897	12.606	39.798	59.819	112.514	8.138	1.000	-	242.979

Tavola 3.9 - Aziende con vacche da latte e relativo numero di capi per classe di capi, classe di superficie totale e classe di superficie agricola utilizzata (SAU)

CLASSI DI SUPERFICIE TOTALE CLASSI DI SAU	CLASSI DI CAPI										Totale
	1 -- 2	3 -- 5	6 -- 9	10 -- 19	20 -- 49	50 -- 99	100 -- 499	500 -- 999	1000 -- 1999	2000 ed oltre	
AZIENDE											
CLASSI DI SUPERFICIE TOTALE (in ettari)											
Senza superficie	1	-	-	1	5	4	1	-	-	-	12
Meno di 1 ettaro	33	18	3	3	3	-	-	-	-	-	60
1 -- 2	79	36	4	2	-	1	1	-	-	-	123
2 -- 3	79	41	12	10	6	-	2	-	-	-	150
3 -- 5	126	80	32	24	11	4	-	-	-	-	277
5 -- 10	132	120	74	67	41	5	-	-	-	-	439
10 -- 20	57	70	73	114	177	48	2	-	-	-	541
20 -- 30	18	27	15	50	144	95	13	-	-	-	362
30 -- 50	12	15	10	37	114	115	20	-	-	-	323
50 -- 100	5	5	6	24	30	68	29	-	-	-	167
100 ed oltre	1	5	4	8	44	37	8	-	-	-	107
TOTALE	543	417	233	340	575	377	76	-	-	-	2.561
CLASSI DI SAU (in ettari)											
Senza superficie	3	-	-	1	5	4	1	-	-	-	14
Meno di 1 ettaro	95	32	3	4	3	1	-	-	-	-	138
1 -- 2	117	53	9	9	2	-	1	-	-	-	191
2 -- 3	73	50	17	8	5	1	2	-	-	-	156
3 -- 5	104	92	41	28	16	3	-	-	-	-	284
5 -- 10	86	95	81	66	45	6	-	-	-	-	379
10 -- 20	41	50	53	119	182	54	3	-	-	-	502
20 -- 30	14	28	13	48	145	95	13	-	-	-	356
30 -- 50	6	9	7	29	101	116	22	-	-	-	290
50 -- 100	4	4	6	20	29	62	27	-	-	-	152
100 ed oltre	-	4	3	8	42	35	7	-	-	-	99
TOTALE	543	417	233	340	575	377	76	-	-	-	2.561
CAPI											
CLASSI DI SUPERFICIE TOTALE (in ettari)											
Senza superficie	2	-	-	14	146	314	120	-	-	-	596
Meno di 1 ettaro	52	66	21	43	62	-	-	-	-	-	244
1 -- 2	117	129	31	26	-	80	122	-	-	-	505
2 -- 3	112	147	87	127	181	-	300	-	-	-	954
3 -- 5	197	298	236	307	324	235	-	-	-	-	1.597
5 -- 10	204	470	526	833	1.065	301	-	-	-	-	3.399
10 -- 20	90	278	526	1.596	5.340	2.910	211	-	-	-	10.951
20 -- 30	29	110	107	701	4.558	6.398	1.583	-	-	-	13.486
30 -- 50	17	61	72	540	3.947	7.646	2.583	-	-	-	14.866
50 -- 100	9	21	43	348	991	4.793	4.135	-	-	-	10.340
100 ed oltre	1	22	25	130	1.396	2.522	1.195	-	-	-	5.291
TOTALE	830	1.602	1.674	4.665	18.010	25.199	10.249	-	-	-	62.229
CLASSI DI SAU (in ettari)											
Senza superficie	4	-	-	14	146	314	120	-	-	-	598
Meno di 1 ettaro	137	112	21	57	62	80	-	-	-	-	469
1 -- 2	173	195	66	124	77	-	122	-	-	-	757
2 -- 3	115	184	121	104	135	60	300	-	-	-	1.019
3 -- 5	160	339	301	331	425	175	-	-	-	-	1.731
5 -- 10	142	382	574	842	1.219	366	-	-	-	-	3.525
10 -- 20	61	204	381	1.677	5.510	3.336	341	-	-	-	11.510
20 -- 30	23	118	95	683	4.709	6.338	1.553	-	-	-	13.519
30 -- 50	8	34	54	411	3.441	7.751	2.942	-	-	-	14.641
50 -- 100	7	16	43	292	943	4.382	3.776	-	-	-	9.459
100 ed oltre	-	18	18	130	1.343	2.397	1.095	-	-	-	5.001
TOTALE	830	1.602	1.674	4.665	18.010	25.199	10.249	-	-	-	62.229

Tavola 3.10 - Aziende con suini e relativo numero di capi per classe di capi, classe di superficie totale e classe di superficie agricola utilizzata (SAU)

CLASSI DI SUPERFICIE TOTALE CLASSI DI SAU	CLASSI DI CAPI									Totale
	1 -- 2	3 -- 5	6 -- 9	10 -- 19	20 -- 49	50 -- 99	100 -- 499	500 -- 999	1000 ed oltre	
AZIENDE										
CLASSI DI SUPERFICIE TOTALE (in ettari)										
Senza superficie	-	-	-	-	-	-	1	1	-	2
Meno di 1 ettaro	37	3	-	-	-	4	1	-	-	45
1 -- 2	60	7	-	-	-	3	5	1	-	76
2 -- 3	59	4	1	-	-	3	3	-	1	71
3 -- 5	86	11	5	1	2	5	1	1	1	113
5 -- 10	166	27	5	2	5	3	5	3	4	220
10 -- 20	190	37	7	7	7	4	14	8	12	286
20 -- 30	94	24	3	5	4	3	7	9	11	160
30 -- 50	59	16	2	3	3	3	5	3	13	107
50 -- 100	27	6	1	4	2	1	1	1	10	53
100 ed oltre	11	7	2	-	1	-	-	-	1	22
TOTALE	789	142	26	22	24	29	43	27	53	1.155
CLASSI DI SAU (in ettari)										
Senza superficie	1	-	-	-	-	-	1	1	-	3
Meno di 1 ettaro	71	6	1	-	2	9	3	-	-	92
1 -- 2	71	9	1	-	-	4	4	1	2	92
2 -- 3	61	7	1	-	-	1	3	-	1	74
3 -- 5	96	13	5	1	2	1	1	2	1	122
5 -- 10	153	25	4	2	4	4	5	4	2	203
10 -- 20	163	36	7	8	6	3	15	8	17	263
20 -- 30	85	21	3	4	5	3	7	7	8	143
30 -- 50	54	15	1	3	2	3	3	3	12	96
50 -- 100	25	6	1	4	2	1	1	1	10	51
100 ed oltre	9	4	2	-	1	-	-	-	-	16
TOTALE	789	142	26	22	24	29	43	27	53	1.155
CAPI										
CLASSI DI SUPERFICIE TOTALE (in ettari)										
Senza superficie	-	-	-	-	-	-	100	856	-	956
Meno di 1 ettaro	49	12	-	-	-	228	280	-	-	569
1 -- 2	73	24	-	-	-	171	1.333	900	-	2.501
2 -- 3	80	17	8	-	-	171	865	-	1.109	2.250
3 -- 5	124	39	36	15	46	290	156	703	3.431	4.840
5 -- 10	230	99	33	32	119	223	1.021	1.685	10.517	13.959
10 -- 20	299	129	54	102	223	230	3.423	5.863	20.780	31.103
20 -- 30	149	84	21	67	95	200	2.263	6.940	18.487	28.306
30 -- 50	89	61	13	33	100	239	1.053	2.180	25.210	28.978
50 -- 100	42	20	6	50	85	90	280	900	32.002	33.475
100 ed oltre	16	26	14	-	20	-	-	-	2.435	2.511
TOTALE	1.151	511	185	299	688	1.842	10.774	20.027	113.971	149.448
CLASSI DI SAU (in ettari)										
Senza superficie	1	-	-	-	-	-	100	856	-	957
Meno di 1 ettaro	90	23	6	-	46	513	894	-	-	1.572
1 -- 2	92	28	8	-	-	230	1.144	900	5.109	7.511
2 -- 3	84	29	7	-	-	60	596	-	3.431	4.207
3 -- 5	140	46	35	15	54	57	300	1.477	2.050	4.174
5 -- 10	218	94	27	32	103	273	821	2.539	4.467	8.574
10 -- 20	259	124	55	113	185	180	3.913	5.788	28.951	39.568
20 -- 30	133	73	21	56	122	200	1.963	5.387	14.313	22.268
30 -- 50	83	57	6	33	73	239	763	2.180	22.484	25.918
50 -- 100	37	22	6	50	85	90	280	900	33.166	34.636
100 ed oltre	14	15	14	-	20	-	-	-	-	63
TOTALE	1.151	511	185	299	688	1.842	10.774	20.027	113.971	149.448

Tavola 3.11 - Aziende con ovini e relativo numero di capi per classe di capi, classe di superficie totale e classe di superficie agricola utilizzata (SAU)

CLASSI DI SUPERFICIE TOTALE CLASSI DI SAU	CLASSI DI CAPI									Totale	
	1 -- 2	3 -- 9	10 -- 19	20 -- 49	50 -- 99	100 -- 499	500 -- 999	1000 -- 2999	3000 -- 4999		5000 ed oltre
AZIENDE											
CLASSI DI SUPERFICIE TOTALE (in ettari)											
Senza superficie	-	-	1	1	1	4	-	-	1	-	8
Meno di 1 ettaro	3	12	4	5	-	1	-	-	-	-	25
1 -- 2	6	11	6	6	6	3	-	-	-	-	38
2 -- 3	5	8	10	15	4	5	-	-	-	-	47
3 -- 5	5	15	16	15	5	5	-	-	-	-	61
5 -- 10	12	42	23	28	13	7	-	-	-	-	125
10 -- 20	6	23	9	19	6	12	-	-	-	-	75
20 -- 30	3	7	6	7	7	2	-	-	-	-	32
30 -- 50	4	8	6	1	3	6	-	-	-	-	28
50 -- 100	1	2	3	6	2	3	-	-	-	-	17
100 ed oltre	1	7	3	7	5	22	2	2	-	-	49
TOTALE	46	135	87	110	52	70	2	2	1	-	505
CLASSE DI SAU (in ettari)											
Senza superficie	-	-	1	1	1	4	-	-	1	-	8
Meno di 1 ettaro	8	20	8	7	1	1	-	-	-	-	45
1 -- 2	7	18	8	15	6	7	-	-	-	-	61
2 -- 3	4	7	10	15	6	3	-	-	-	-	45
3 -- 5	6	26	21	18	11	6	-	-	-	-	88
5 -- 10	11	25	14	23	6	8	-	-	-	-	87
10 -- 20	3	17	8	12	7	8	-	-	-	-	55
20 -- 30	3	6	8	5	4	3	-	-	-	-	29
30 -- 50	2	8	3	1	4	5	-	-	-	-	23
50 -- 100	1	2	3	6	1	5	-	-	-	-	18
100 ed oltre	1	6	3	7	5	20	2	2	-	-	46
TOTALE	46	135	87	110	52	70	2	2	1	-	505
CAPI											
CLASSI DI SUPERFICIE TOTALE (in ettari)											
Senza superficie	-	-	18	35	70	779	-	-	4.300	-	5.202
Meno di 1 ettaro	6	69	59	139	-	103	-	-	-	-	376
1 -- 2	9	45	87	170	394	389	-	-	-	-	1.094
2 -- 3	9	39	113	400	298	723	-	-	-	-	1.582
3 -- 5	8	84	210	417	298	1.072	-	-	-	-	2.089
5 -- 10	21	226	315	912	800	1.085	-	-	-	-	3.359
10 -- 20	8	121	125	572	394	2.511	-	-	-	-	3.731
20 -- 30	5	41	79	199	453	442	-	-	-	-	1.219
30 -- 50	7	46	74	22	233	1.080	-	-	-	-	1.462
50 -- 100	2	10	41	177	117	402	-	-	-	-	749
100 ed oltre	1	39	34	262	346	4.874	1.300	2.260	-	-	9.116
TOTALE	76	720	1.155	3.305	3.403	13.460	1.300	2.260	4.300	-	29.979
CLASSE DI SAU (in ettari)											
Senza superficie	-	-	18	35	70	779	-	-	4.300	-	5.202
Meno di 1 ettaro	13	104	116	211	99	103	-	-	-	-	646
1 -- 2	12	82	99	408	357	992	-	-	-	-	1.950
2 -- 3	7	39	128	393	404	508	-	-	-	-	1.479
3 -- 5	9	150	276	596	707	1.232	-	-	-	-	2.970
5 -- 10	20	130	193	677	355	1.103	-	-	-	-	2.478
10 -- 20	4	90	107	384	437	1.945	-	-	-	-	2.967
20 -- 30	4	37	108	140	278	554	-	-	-	-	1.121
30 -- 50	4	42	35	22	295	968	-	-	-	-	1.366
50 -- 100	2	15	41	177	55	800	-	-	-	-	1.090
100 ed oltre	1	31	34	262	346	4.476	1.300	2.260	-	-	8.710
TOTALE	76	720	1.155	3.305	3.403	13.460	1.300	2.260	4.300	-	29.979

Tavola 3.12 - Aziende con polli da carne e relativo numero di capi per classe di capi, classe di superficie totale e classe di superficie agricola utilizzata (SAU)

CLASSI DI SUPERFICIE TOTALE CLASSI DI SAU	CLASSI DI CAPI									Totale
	Meno di 50	50 -- 100	100 -- 500	500 -- 1000	1000 -- 5000	5000 -- 10000	10000 -- 25000	25000 -- 50000	50000 ed oltre	
AZIENDE										
CLASSI DI SUPERFICIE TOTALE (in ettari)										
Senza superficie	-	-	-	-	-	-	-	1	-	1
Meno di 1 ettaro	257	6	3	-	-	-	-	-	-	266
1 -- 2	325	6	4	1	-	-	-	1	-	337
2 -- 3	259	6	3	-	-	-	-	-	-	268
3 -- 5	382	21	6	-	-	1	-	2	4	416
5 -- 10	549	18	9	-	1	-	4	2	-	583
10 -- 20	475	11	6	2	-	1	1	3	2	501
20 -- 30	205	8	2	-	-	-	-	1	-	216
30 -- 50	156	5	1	1	1	-	2	1	4	171
50 -- 100	70	4	4	1	1	-	1	-	1	82
100 ed oltre	27	-	1	-	-	-	-	-	-	28
TOTALE	2.705	85	39	5	3	2	8	11	11	2.869
CLASSI DI SAU (in ettari)										
Senza superficie	7	-	-	-	-	-	-	1	-	8
Meno di 1 ettaro	515	9	6	1	-	-	-	2	-	533
1 -- 2	376	10	4	-	-	-	-	2	-	392
2 -- 3	226	9	4	-	-	1	-	-	2	242
3 -- 5	316	17	5	-	-	-	1	1	2	342
5 -- 10	444	13	9	-	1	-	3	1	-	471
10 -- 20	410	12	3	2	-	1	1	2	4	435
20 -- 30	188	6	2	-	-	-	-	2	-	198
30 -- 50	140	5	1	1	1	-	3	-	2	153
50 -- 100	61	4	5	1	1	-	-	-	1	73
100 ed oltre	22	-	-	-	-	-	-	-	-	22
TOTALE	2.705	85	39	5	3	2	8	11	11	2.869
CAPI										
CLASSI DI SUPERFICIE TOTALE (in ettari)										
Senza superficie	-	-	-	-	-	-	-	27.000	-	27.000
Meno di 1 ettaro	2.268	310	400	-	-	-	-	-	-	2.978
1 -- 2	3.115	300	720	970	-	-	-	30.000	-	35.105
2 -- 3	2.826	340	610	-	-	-	-	-	-	3.776
3 -- 5	4.041	1.080	700	-	-	8.000	-	90.000	541.000	644.821
5 -- 10	7.014	990	1.455	-	1.000	-	64.000	55.000	-	129.459
10 -- 20	6.204	665	910	1.100	-	8.500	17.000	95.020	175.000	304.399
20 -- 30	2.803	440	300	-	-	-	-	35.000	-	38.543
30 -- 50	2.178	265	300	700	1.500	-	46.000	35.000	476.087	562.030
50 -- 100	998	270	500	930	2.000	-	18.000	-	160.000	182.698
100 ed oltre	332	-	100	-	-	-	-	-	-	432
TOTALE	31.779	4.660	5.995	3.700	4.500	16.500	145.000	367.020	1.352.087	1.931.241
CLASSI DI SAU (in ettari)										
Senza superficie	51	-	-	-	-	-	-	27.000	-	27.051
Meno di 1 ettaro	4.528	470	1.020	970	-	-	-	70.020	-	77.008
1 -- 2	3.958	540	460	-	-	-	-	75.000	-	79.958
2 -- 3	2.714	450	750	-	-	8.000	-	-	350.000	361.914
3 -- 5	3.701	910	500	-	-	-	22.000	30.000	191.000	248.111
5 -- 10	5.768	700	1.555	-	1.000	-	42.000	25.000	-	76.023
10 -- 20	5.390	715	510	1.100	-	8.500	17.000	70.000	501.087	604.302
20 -- 30	2.602	340	300	-	-	-	-	70.000	-	73.242
30 -- 50	1.963	265	300	700	1.500	-	64.000	-	150.000	218.728
50 -- 100	857	270	600	930	2.000	-	-	-	160.000	164.657
100 ed oltre	247	-	-	-	-	-	-	-	-	247
TOTALE	31.779	4.660	5.995	3.700	4.500	16.500	145.000	367.020	1.352.087	1.931.241

Tavola 3.13 - Aziende con galline da uova e relativo numero di capi per classe di capi, classe di superficie totale e classe di superficie agricola utilizzata (SAU)

CLASSI DI SUPERFICIE TOTALE CLASSI DI SAU	CLASSI DI CAPI										Totale
	Meno di 50	50 --100	100 -- 500	500 --1000	1000 -- 3000	3000 -- 5000	5000 -- 10000	10000 -- 25000	25000 -- 50000	50000 ed oltre	
AZIENDE											
CLASSI DI SUPERFICIE TOTALE (in ettari)											
Senza superficie	3	-	-	-	-	-	-	-	-	-	3
Meno di 1 ettaro	831	4	7	-	1	-	-	-	-	-	843
1 -- 2	1.039	9	5	2	-	1	1	-	1	-	1.058
2 -- 3	749	9	5	-	1	-	-	-	-	-	764
3 -- 5	1.100	17	3	-	1	-	1	-	1	-	1.123
5 -- 10	1.360	23	10	-	1	-	-	-	-	-	1.394
10 -- 20	1.028	19	5	-	1	-	-	1	-	-	1.054
20 -- 30	421	12	3	-	-	-	-	-	1	-	437
30 -- 50	315	11	4	-	-	-	-	-	1	1	332
50 -- 100	131	10	3	-	-	-	-	-	-	-	144
100 ed oltre	61	2	1	-	-	-	-	-	-	1	65
TOTALE	7.038	116	46	2	5	1	2	1	4	2	7.217
CLASSI DI SAU (in ettari)											
Senza superficie	33	-	-	-	1	-	-	-	-	-	34
Meno di 1 ettaro	1.749	8	9	2	1	1	1	-	-	-	1.771
1 -- 2	1.061	14	6	-	1	-	-	-	2	-	1.084
2 -- 3	627	12	5	-	1	-	1	-	-	-	646
3 -- 5	854	12	3	-	-	-	-	-	-	-	869
5 -- 10	1.016	20	9	-	-	-	-	-	-	-	1.045
10 -- 20	871	18	3	-	1	-	-	1	-	-	894
20 -- 30	379	10	3	-	-	-	-	-	2	-	394
30 -- 50	283	10	4	-	-	-	-	-	-	1	298
50 -- 100	114	10	4	-	-	-	-	-	-	-	128
100 ed oltre	51	2	-	-	-	-	-	-	-	1	54
TOTALE	7.038	116	46	2	5	1	2	1	4	2	7.217
CAPI											
CLASSI DI SUPERFICIE TOTALE (in ettari)											
Senza superficie	36	-	-	-	-	-	-	-	-	-	36
Meno di 1 ettaro	7.141	280	1.020	-	1.900	-	-	-	-	-	10.341
1 -- 2	9.805	515	580	1.320	-	4.500	5.000	-	35.000	-	56.720
2 -- 3	7.526	512	650	-	2.750	-	-	-	-	-	11.438
3 -- 5	12.181	897	400	-	1.500	-	6.000	-	25.000	-	45.978
5 -- 10	16.081	1.342	1.650	-	1.400	-	-	-	-	-	20.473
10 -- 20	13.071	1.015	900	-	1.400	-	-	18.000	-	-	34.386
20 -- 30	5.492	650	300	-	-	-	-	-	35.000	-	41.442
30 -- 50	4.092	610	400	-	-	-	-	-	30.000	290.000	325.102
50 -- 100	1.906	542	320	-	-	-	-	-	-	-	2.768
100 ed oltre	819	125	100	-	-	-	-	-	-	109.420	110.464
TOTALE	78.150	6.488	6.320	1.320	8.950	4.500	11.000	18.000	125.000	399.420	659.148
CLASSI DI SAU (in ettari)											
Senza superficie	272	-	-	-	1.500	-	-	-	-	-	1.772
Meno di 1 ettaro	15.275	515	1.220	1.320	1.900	4.500	5.000	-	-	-	29.730
1 -- 2	10.849	797	830	-	1.400	-	-	-	60.000	-	73.876
2 -- 3	6.925	669	500	-	2.750	-	6.000	-	-	-	16.844
3 -- 5	10.257	600	650	-	-	-	-	-	-	-	11.507
5 -- 10	12.428	1.185	1.400	-	-	-	-	-	-	-	15.013
10 -- 20	11.180	985	600	-	1.400	-	-	18.000	-	-	32.165
20 -- 30	4.954	510	300	-	-	-	-	-	65.000	-	70.764
30 -- 50	3.738	560	400	-	-	-	-	-	-	290.000	294.698
50 -- 100	1.616	542	420	-	-	-	-	-	-	-	2.578
100 ed oltre	656	125	-	-	-	-	-	-	-	109.420	110.201
TOTALE	78.150	6.488	6.320	1.320	8.950	4.500	11.000	18.000	125.000	399.420	659.148

Tavola 3.14 - Aziende che utilizzano mezzi meccanici aziendali ed extraziendali per titolo di possesso dei mezzi meccanici, tipo di mezzo utilizzato e zona altimetrica

MEZZI MECCANICI	Totale aziende	DI PROPRIETÀ SOLO DELL'AZIENDA			In comproprietà	Forniti da terzi
		Aziende	NUMERO MEZZI			
			Totale	Di età inferiore a 10 anni		
TOTALE						
TOTALE	20.486	19.680	-	-	1.256	8.595
Trattrici	16.730	15.785	31.260	5.841	416	1.315
Di potenza inferiore a 40 Kw	8.664	8.427	9.680	1.004	205	271
Da 40 Kw a meno di 60 Kw	9.659	9.138	11.788	1.892	218	571
Da 60 Kw a meno di 100 Kw	6.070	5.654	8.352	2.317	157	470
Di 100 Kw e oltre	1.189	1.125	1.440	628	41	70
Motocoltivatori, motozappe, motofresatrici e motofalciatrici	12.997	12.592	17.095	2.585	293	521
Mietitrebbiatrici	7.932	865	1.003	171	142	7.222
Macchine per la raccolta completamente automatizzata di:						
Patata	41	28	30	6	1	12
Barbabietola da zucchero	12	2	2	1	1	9
Altri prodotti	569	414	585	107	6	173
Apparecchi meccanici distribuzione dei prodotti fitoiatrici	7.705	6.692	7.224	1.109	447	950
Macchine per la fertilizzazione	8.076	6.989	9.043	1.265	467	1.038
Altri mezzi meccanici	7.635	6.889	-	-	199	975
MONTAGNA						
TOTALE	3.125	3.069	-	-	66	247
Trattrici	1.986	1.906	2.757	657	31	102
Di potenza inferiore a 40 Kw	1.323	1.303	1.502	254	18	33
Da 40 Kw a meno di 60 Kw	820	770	936	273	7	52
Da 60 Kw a meno di 100 Kw	256	239	309	126	7	17
Di 100 Kw e oltre	9	9	10	4	-	-
Motocoltivatori, motozappe, motofresatrici e motofalciatrici	2.528	2.488	3.712	680	33	56
Mietitrebbiatrici	96	22	22	-	7	74
Macchine per la raccolta completamente automatizzata di:						
Patata	6	6	6	2	-	-
Barbabietola da zucchero	-	-	-	-	-	-
Altri prodotti	90	80	127	19	1	10
Apparecchi meccanici distribuzione dei prodotti fitoiatrici	187	174	229	35	2	15
Macchine per la fertilizzazione	217	197	231	46	2	21
Altri mezzi meccanici	1.131	1.077	-	-	8	93
COLLINA						
TOTALE	8.539	8.188	-	-	421	3.035
Trattrici	6.621	6.160	10.850	1.940	191	652
Di potenza inferiore a 40 Kw	3.792	3.643	4.175	452	111	164
Da 40 Kw a meno di 60 Kw	3.586	3.314	4.194	729	102	293
Da 60 Kw a meno di 100 Kw	1.715	1.544	2.154	632	50	192
Di 100 Kw e oltre	292	257	327	127	9	39
Motocoltivatori, motozappe, motofresatrici e motofalciatrici	6.115	5.867	8.216	1.108	151	338
Mietitrebbiatrici	2.501	301	347	49	22	2.270
Macchine per la raccolta completamente automatizzata di:						
Patata	20	9	9	4	-	11
Barbabietola da zucchero	2	1	1	-	1	-
Altri prodotti	274	186	275	57	1	99
Apparecchi meccanici distribuzione dei prodotti fitoiatrici	2.669	2.402	2.616	314	77	303
Macchine per la fertilizzazione	2.575	2.200	2.628	281	98	406
Altri mezzi meccanici	3.456	3.056	-	-	104	455
PIANURA						
TOTALE	8.822	8.423	-	-	769	5.313
Trattrici	8.123	7.719	17.653	3.244	194	561
Di potenza inferiore a 40 Kw	3.549	3.481	4.003	298	76	74
Da 40 Kw a meno di 60 Kw	5.253	5.054	6.658	890	109	226
Da 60 Kw a meno di 100 Kw	4.099	3.871	5.889	1.559	100	261
Di 100 Kw e oltre	888	859	1.103	497	32	31
Motocoltivatori, motozappe, motofresatrici e motofalciatrici	4.354	4.237	5.167	797	109	127
Mietitrebbiatrici	5.335	542	634	122	113	4.878
Macchine per la raccolta completamente automatizzata di:						
Patata	15	13	15	-	1	1
Barbabietola da zucchero	10	1	1	1	-	9
Altri prodotti	205	148	183	31	4	64
Apparecchi meccanici distribuzione dei prodotti fitoiatrici	4.849	4.116	4.379	760	368	632
Macchine per la fertilizzazione	5.284	4.592	6.184	938	367	611
Altri mezzi meccanici	3.048	2.756	-	-	87	427

Tavola 3.15 - Aziende e relativo numero di giornate di lavoro aziendale, per classe di giornate di lavoro, classe di superficie totale e classe di superficie agricola utilizzata (SAU)

CLASSI DI SUPERFICIE TOTALE CLASSI DI SAU	CLASSI DI GIORNATE DI LAVORO							Totale
	Meno di 50	50 -- 100	100 -- 200	200 -- 300	300 -- 500	500 -- 1000	1000 -- 2500	2500 ed oltre
AZIENDE								
CLASSI DI SUPERFICIE TOTALE (in ettari)								
Senza superficie	4	2	2	4	5	7	2	-
Meno di 1 ettaro	2.073	659	524	150	137	68	13	-
1 -- 2	1.578	717	634	260	279	99	21	1
2 -- 3	944	455	503	247	235	107	20	-
3 -- 5	905	539	681	413	491	211	22	-
5 -- 10	621	430	789	626	865	451	52	-
10 -- 20	178	162	393	465	847	737	97	-
20 -- 30	30	25	81	114	334	456	94	1
30 -- 50	23	16	31	94	197	410	137	1
50 -- 100	29	4	12	32	93	178	111	-
100 ed oltre	74	9	7	8	50	84	57	3
TOTALE	6.459	3.018	3.657	2.413	3.533	2.808	626	6
CLASSI DI SAU (in ettari)								
Senza superficie	33	9	6	4	8	10	2	-
Meno di 1 ettaro	3.683	1.416	1.151	350	290	120	20	-
1 -- 2	1.180	555	660	342	376	133	27	1
2 -- 3	541	317	391	269	297	135	20	-
3 -- 5	490	322	486	367	472	249	27	-
5 -- 10	313	271	564	503	752	425	46	-
10 -- 20	103	94	303	380	743	697	102	1
20 -- 30	19	16	63	102	302	425	91	1
30 -- 50	21	8	26	64	168	387	139	1
50 -- 100	20	2	7	27	80	156	100	-
100 ed oltre	56	8	-	5	45	71	52	2
TOTALE	6.459	3.018	3.657	2.413	3.533	2.808	626	6
GIORNATE DI LAVORO AZIENDALE								
CLASSI DI SUPERFICIE TOTALE (in ettari)								
Senza superficie	80	130	261	1.002	1.625	4.640	2.530	-
Meno di 1 ettaro	39.706	42.398	67.105	33.410	47.709	44.186	16.125	-
1 -- 2	31.844	46.814	84.740	59.582	98.371	64.897	25.518	3.349
2 -- 3	20.891	30.404	67.749	57.347	84.693	70.771	27.678	-
3 -- 5	20.527	36.400	91.027	96.217	174.877	135.015	28.738	-
5 -- 10	14.618	28.358	108.636	147.201	311.261	286.916	65.251	-
10 -- 20	4.230	10.815	55.197	111.326	309.399	489.087	114.255	-
20 -- 30	502	1.630	11.404	28.103	123.196	310.838	110.019	2.640
30 -- 50	566	1.068	4.557	23.110	72.027	286.934	171.007	3.230
50 -- 100	517	241	1.759	7.513	34.679	128.661	147.240	-
100 ed oltre	795	561	1.031	1.788	18.807	60.158	79.378	20.094
TOTALE	134.276	198.819	493.466	566.599	1.276.644	1.882.103	787.739	29.313
CLASSI DI SAU (in ettari)								
Senza superficie	579	567	812	1.002	2.775	7.070	2.530	-
Meno di 1 ettaro	73.554	91.969	149.520	78.700	101.881	78.551	24.686	-
1 -- 2	25.079	36.721	89.482	79.671	133.224	86.571	33.542	3.349
2 -- 3	12.025	21.319	52.622	62.246	105.986	88.132	26.589	-
3 -- 5	11.324	21.637	66.227	86.972	169.845	157.525	35.419	-
5 -- 10	7.628	18.064	78.020	118.531	270.720	273.898	57.056	-
10 -- 20	2.402	6.271	43.179	90.968	272.133	464.441	118.797	4.180
20 -- 30	347	1.053	8.848	25.402	111.787	291.468	108.036	2.640
30 -- 50	423	587	3.762	15.696	61.523	270.244	176.855	3.230
50 -- 100	362	130	994	6.311	29.793	112.960	131.870	-
100 ed oltre	553	501	-	1.100	16.977	51.243	72.359	15.914
TOTALE	134.276	198.819	493.466	566.599	1.276.644	1.882.103	787.739	29.313

Tavola 3.16 - Aziende per categoria di manodopera familiare, classe di superficie totale, classe di superficie agricola utilizzata (SAU) e sesso

		FAMILIARI E PARENTI DEL CONDUTTORE					
CLASSI DI SUPERFICIE TOTALE CLASSI DI SAU	Conduttore	CONIUGE		ALTRI FAMILIARI DEL CONDUTTORE		Parenti del conduttore	Totale
		Totale	Di cui che lavora in azienda	Totale	Di cui che lavorano in azienda		
TOTALE							
CLASSI DI SUPERFICIE TOTALE (in ettari)							
Senza superficie	22	10	6	10	6	-	22
Meno di 1 ettaro	3.606	1.943	1.071	1.222	341	138	3.606
1 -- 2	3.566	2.059	1.280	1.405	414	147	3.566
2 -- 3	2.503	1.529	932	1.107	387	134	2.503
3 -- 5	3.247	1.950	1.222	1.530	524	183	3.247
5 -- 10	3.803	2.347	1.553	2.007	724	251	3.803
10 -- 20	2.845	1.830	1.233	1.810	795	237	2.845
20 -- 30	1.124	751	539	828	443	111	1.124
30 -- 50	893	630	465	686	393	136	893
50 -- 100	436	302	222	335	219	87	436
100 ed oltre	204	113	90	145	104	22	204
TOTALE	22.249	13.464	8.613	11.085	4.350	1.446	22.249
CLASSI DI SAU (in ettari)							
Senza superficie	67	39	17	18	10	4	67
Meno di 1 ettaro	6.984	3.909	2.271	2.526	759	322	6.984
1 -- 2	3.245	1.932	1.208	1.390	496	169	3.245
2 -- 3	1.954	1.167	762	945	316	111	1.954
3 -- 5	2.396	1.469	948	1.225	412	134	2.396
5 -- 10	2.847	1.773	1.154	1.588	582	185	2.847
10 -- 20	2.398	1.574	1.069	1.586	717	192	2.398
20 -- 30	1.009	673	488	758	406	99	1.009
30 -- 50	798	573	426	626	363	139	798
50 -- 100	378	256	191	296	198	70	378
100 ed oltre	173	99	79	127	91	21	173
TOTALE	22.249	13.464	8.613	11.085	4.350	1.446	22.249
MASCHI							
CLASSI DI SUPERFICIE TOTALE (in ettari)							
Senza superficie	19	2	1	8	5	-	21
Meno di 1 ettaro	2.514	473	359	820	261	116	3.168
1 -- 2	2.441	597	495	929	306	121	3.206
2 -- 3	1.666	512	403	770	305	116	2.301
3 -- 5	2.140	719	539	1.080	408	154	3.026
5 -- 10	2.524	890	719	1.426	544	212	3.605
10 -- 20	2.164	490	377	1.359	637	190	2.772
20 -- 30	975	104	83	653	369	97	1.104
30 -- 50	800	56	46	576	352	116	875
50 -- 100	383	35	26	282	197	75	428
100 ed oltre	176	14	12	117	83	20	196
TOTALE	15.802	3.892	3.060	8.020	3.467	1.217	20.702
CLASSI DI SAU (in ettari)							
Senza superficie	50	10	7	13	8	4	61
Meno di 1 ettaro	4.839	1.025	824	1.684	578	267	6.220
1 -- 2	2.167	631	505	964	373	144	2.950
2 -- 3	1.268	452	352	670	260	92	1.838
3 -- 5	1.557	583	446	852	305	111	2.250
5 -- 10	1.944	647	508	1.143	442	156	2.723
10 -- 20	1.867	393	299	1.209	581	153	2.349
20 -- 30	895	73	59	602	343	90	989
30 -- 50	727	41	32	531	326	119	784
50 -- 100	336	26	19	249	180	62	370
100 ed oltre	152	11	9	103	71	19	168
TOTALE	15.802	3.892	3.060	8.020	3.467	1.217	20.702

Tavola 3.16 segue - Aziende per categoria di manodopera familiare, classe di superficie totale, classe di superficie agricola utilizzata (SAU) e sesso

		FAMILIARI E PARENTI DEL CONDUTTORE						
CLASSI DI SUPERFICIE TOTALE CLASSI DI SAU	Conduttore	CONIUGE		ALTRI FAMILIARI DEL CONDUTTORE		Parenti del conduttore	Totale	
		Totale	Di cui che lavora in azienda	Totale	Di cui che lavorano in azienda			
FEMMINE								
CLASSI DI SUPERFICIE TOTALE (in ettari)								
Senza superficie	3	8	5	6	4	-	14	
Meno di 1 ettaro	1.092	1.470	712	650	105	29	2.742	
1 -- 2	1.125	1.462	785	803	152	39	2.800	
2 -- 3	837	1.017	529	618	122	39	2.002	
3 -- 5	1.107	1.231	683	885	201	50	2.587	
5 -- 10	1.279	1.457	834	1.199	292	72	3.070	
10 -- 20	681	1.340	856	1.157	313	85	2.356	
20 -- 30	149	647	456	537	171	43	961	
30 -- 50	93	574	419	457	140	56	783	
50 -- 100	53	267	196	219	85	39	373	
100 ed oltre	28	99	78	102	58	7	164	
TOTALE	6.447	9.572	5.553	6.633	1.643	459	17.852	
CLASSI DI SAU (in ettari)								
Senza superficie	17	29	10	12	5	-	51	
Meno di 1 ettaro	2.145	2.884	1.447	1.382	245	78	5.405	
1 -- 2	1.078	1.301	703	795	183	42	2.589	
2 -- 3	686	715	410	526	100	39	1.545	
3 -- 5	839	886	502	738	180	39	1.927	
5 -- 10	903	1.126	646	958	234	58	2.295	
10 -- 20	531	1.181	770	1.030	282	73	2.004	
20 -- 30	114	600	429	491	156	35	869	
30 -- 50	71	532	394	414	129	55	705	
50 -- 100	42	230	172	196	77	33	323	
100 ed oltre	21	88	70	91	52	7	139	
TOTALE	6.447	9.572	5.553	6.633	1.643	459	17.852	

Tavola 3.17 - Aziende per categoria di altra manodopera aziendale, classe di superficie totale, classe di superficie agricola utilizzata (SAU) e sesso

	ALTRA MANODOPERA AZIENDALE				
CLASSI DI SUPERFICIE TOTALE CLASSI DI SAU	DIRIGENTI E IMPIEGATI		OPERAI ED ASSIMILATI		Totale
	A tempo indeterminato	A tempo determinato	A tempo indeterminato	A tempo determinato	
	TOTALE				
CLASSI DI SUPERFICIE TOTALE (in ettari)					
Senza superficie	3	-	3	1	4
Meno di 1 ettaro	12	2	18	27	51
1 -- 2	16	4	24	41	71
2 -- 3	4	4	17	36	55
3 -- 5	20	2	22	38	66
5 -- 10	26	7	41	56	112
10 -- 20	26	7	40	42	97
20 -- 30	5	1	21	19	43
30 -- 50	11	3	25	18	45
50 -- 100	15	2	46	21	67
100 ed oltre	70	7	61	30	129
TOTALE	208	39	318	329	740
CLASSI DI SAU (in ettari)					
Senza superficie	3	-	4	2	6
Meno di 1 ettaro	28	3	37	64	115
1 -- 2	21	6	34	52	93
2 -- 3	12	2	23	30	58
3 -- 5	18	4	24	33	65
5 -- 10	22	6	34	40	82
10 -- 20	22	8	33	33	78
20 -- 30	9	1	25	17	44
30 -- 50	12	2	23	17	44
50 -- 100	11	3	34	16	55
100 ed oltre	50	4	47	25	100
TOTALE	208	39	318	329	740
	MASCHI				
CLASSI DI SUPERFICIE TOTALE (in ettari)					
Senza superficie	3	-	2	1	4
Meno di 1 ettaro	11	1	14	25	44
1 -- 2	14	2	20	36	64
2 -- 3	3	4	15	33	52
3 -- 5	13	2	21	34	62
5 -- 10	20	7	35	52	105
10 -- 20	24	7	39	40	96
20 -- 30	5	1	19	17	41
30 -- 50	9	3	21	17	42
50 -- 100	14	2	44	20	65
100 ed oltre	56	7	59	30	120
TOTALE	172	36	289	305	695
CLASSI DI SAU (in ettari)					
Senza superficie	3	-	3	2	6
Meno di 1 ettaro	24	2	33	60	107
1 -- 2	16	4	27	47	83
2 -- 3	10	2	22	26	56
3 -- 5	14	4	23	31	61
5 -- 10	17	6	28	36	75
10 -- 20	20	8	31	30	77
20 -- 30	9	1	22	15	41
30 -- 50	11	2	21	17	42
50 -- 100	8	3	33	16	53
100 ed oltre	40	4	46	25	94
TOTALE	172	36	289	305	695

Tavola 3.17 segue - Aziende per categoria di altra manodopera aziendale, classe di superficie totale, classe di superficie agricola utilizzata (SAU) e sesso

	ALTRA MANODOPERA AZIENDALE				
CLASSI DI SUPERFICIE TOTALE CLASSI DI SAU	DIRIGENTI E IMPIEGATI		OPERAI ED ASSIMILATI		Totale
	A tempo indeterminato	A tempo determinato	A tempo indeterminato	A tempo determinato	
FEMMINE					
CLASSI DI SUPERFICIE TOTALE (in ettari)					
Senza superficie	-	-	1	-	1
Meno di 1 ettaro	3	1	5	6	13
1 -- 2	3	2	8	11	20
2 -- 3	1	-	6	6	13
3 -- 5	8	1	5	9	19
5 -- 10	9	-	8	16	26
10 -- 20	4	1	5	7	15
20 -- 30	1	-	4	7	10
30 -- 50	3	1	6	3	12
50 -- 100	2	-	5	3	9
100 ed oltre	26	1	8	4	35
TOTALE	60	7	61	72	173
CLASSI DI SAU (in ettari)					
Senza superficie	-	-	2	-	2
Meno di 1 ettaro	8	1	6	10	23
1 -- 2	6	3	12	10	26
2 -- 3	3	-	4	8	14
3 -- 5	5	-	4	7	14
5 -- 10	7	1	9	17	27
10 -- 20	5	1	7	6	15
20 -- 30	2	-	5	7	12
30 -- 50	2	1	3	2	7
50 -- 100	3	-	3	1	7
100 ed oltre	19	-	6	4	26
TOTALE	60	7	61	72	173

Tavola 3.18 - Aziende interessate al contoterzismo e relativo numero di giornate di lavoro secondo l'utilizzazione dei mezzi meccanici per classe di superficie totale e classe di superficie agricola utilizzata (SAU)

CLASSI DI SUPERFICIE TOTALE CLASSI DI SAU	AZIENDE CHE UTILIZZANO MEZZI MECCANICI						
	IN ALTRE AZIENDE AGRICOLE			IN AZIENDA E FORNITI DA			
	Totale	Di proprietà solo dell'azienda	In comproprietà	Totale	Altre aziende agricole	Organismi associativi	Imprese di esercizio e noleggio
AZIENDE							
CLASSI DI SUPERFICIE TOTALE (in ettari)							
Senza superficie	-	-	-	-	-	-	-
Meno di 1 ettaro	7	7	-	671	510	32	135
1 -- 2	10	8	2	925	663	36	238
2 -- 3	11	10	1	833	586	28	231
3 -- 5	20	19	1	1.323	897	48	393
5 -- 10	34	32	2	1.819	1.164	40	644
10 -- 20	62	53	9	1.668	875	50	767
20 -- 30	44	40	4	634	291	12	342
30 -- 50	48	44	4	463	212	9	248
50 -- 100	35	35	1	203	84	9	115
100 ed oltre	13	13	-	56	36	3	18
TOTALE	284	261	24	8.595	5.318	267	3.131
CLASSI DI SAU (in ettari)							
Senza superficie	-	-	-	2	2	-	-
Meno di 1 ettaro	20	20	-	1.288	984	64	250
1 -- 2	15	12	3	1.020	710	42	282
2 -- 3	11	9	2	772	529	21	237
3 -- 5	12	12	-	1.178	795	33	366
5 -- 10	36	34	2	1.607	997	34	605
10 -- 20	59	51	8	1.507	746	45	732
20 -- 30	42	36	6	577	259	10	319
30 -- 50	48	46	2	425	197	9	224
50 -- 100	30	30	1	172	68	7	101
100 ed oltre	11	11	-	47	31	2	15
TOTALE	284	261	24	8.595	5.318	267	3.131
GIORNATE DI LAVORO EFFETTUATE							
CLASSI DI SUPERFICIE TOTALE (in ettari)							
Senza superficie	-	-	-	-	-	-	-
Meno di 1 ettaro	311	311	-	2.220	1.587	199	434
1 -- 2	278	267	11	2.995	2.122	208	665
2 -- 3	636	536	100	2.703	1.900	150	653
3 -- 5	430	429	1	3.732	2.498	284	950
5 -- 10	1.488	1.447	41	5.306	3.315	266	1.725
10 -- 20	2.124	1.943	181	5.723	2.953	327	2.443
20 -- 30	1.354	1.324	30	2.829	1.329	65	1.435
30 -- 50	1.929	1.698	231	2.534	1.108	53	1.373
50 -- 100	2.286	2.282	4	1.715	718	98	899
100 ed oltre	574	574	-	549	322	16	211
TOTALE	11.410	10.811	599	30.306	17.852	1.666	10.788
CLASSI DI SAU (in ettari)							
Senza superficie	-	-	-	5	5	-	-
Meno di 1 ettaro	565	565	-	4.633	3.398	396	839
1 -- 2	719	608	111	3.324	2.409	219	696
2 -- 3	427	421	6	2.279	1.439	145	695
3 -- 5	500	500	-	3.103	2.030	213	860
5 -- 10	1.278	1.237	41	4.755	2.975	195	1.585
10 -- 20	1.947	1.771	176	5.216	2.507	289	2.420
20 -- 30	1.545	1.305	240	2.607	1.113	59	1.435
30 -- 50	1.844	1.823	21	2.431	1.085	51	1.295
50 -- 100	2.025	2.021	4	1.461	598	86	777
100 ed oltre	560	560	-	492	293	13	186
TOTALE	11.410	10.811	599	30.306	17.852	1.666	10.788

Capitolo 4 – Dati comunali

Tavola 4.1 - Aziende per forma di conduzione, comune e zona altimetrica

COMUNI ZONE ALTIMETRICHE	CONDUZIONE DIRETTA DEL COLTIVATORE				Conduzione con salariati	Conduzione a colonia parziaria appoderata	Altra forma di conduzione	Totale generale
	Con solo manodopera familiare	Con manodopera familiare prevalente	Con manodopera extrafamiliare prevalente	Totale				
Aglie'	158	1	-	159	-	-	-	159
Airasca	65	-	-	65	19	-	-	84
Ala di Stura	25	-	-	25	1	-	-	26
Albiano d'Ivrea	115	-	-	115	2	-	1	118
Alice Superiore	42	-	-	42	-	-	-	42
Almese	108	-	-	108	2	-	-	110
Alpette	4	-	-	4	1	-	-	5
Alpignano	67	1	-	68	-	-	-	68
Andezeno	44	1	-	45	1	-	-	46
Andrate	24	-	-	24	1	-	-	25
Angrogna	88	-	1	89	1	-	-	90
Arignano	54	1	-	55	1	-	-	56
Avigliana	39	1	-	40	-	-	-	40
Azeglio	80	-	-	80	5	-	-	85
Bairo	54	-	-	54	-	-	-	54
Balangero	70	1	-	71	-	-	-	71
Baldissero Canavese	11	-	-	11	-	-	-	11
Baldissero Torinese	102	1	-	103	-	-	-	103
Balme	7	-	-	7	1	-	-	8
Banchette	6	3	-	9	-	1	-	10
Barbania	85	41	1	127	1	-	-	128
Bardonecchia	15	1	-	16	1	-	-	17
Barone Canavese	32	-	-	32	-	-	-	32
Beinasco	15	1	-	16	-	-	-	16
Bibiana	275	11	3	289	2	-	-	291
Bobbio Pellice	75	-	-	75	1	-	-	76
Bollengo	133	-	-	133	1	-	-	134
Borgaro Torinese	25	2	-	27	1	-	-	28
Borgiallo	37	-	-	37	-	-	-	37
Borgofranco d'Ivrea	291	2	6	299	3	-	-	302
Borgomasino	91	-	-	91	2	-	-	93
Borgone Susa	12	2	-	14	2	-	-	16
Bosconero	51	13	-	64	1	-	-	65
Brandizzo	13	-	-	13	-	-	-	13
Bricherasio	441	-	-	441	2	-	-	443
Brosso	12	-	-	12	2	-	-	14
Brozolo	55	-	-	55	1	-	-	56
Bruino	38	-	-	38	-	-	-	38
Brusasco	24	18	-	42	1	-	-	43
Bruzolo	46	-	-	46	1	-	-	47
Buriasco	89	-	-	89	1	-	-	90
Burolo	29	-	-	29	1	-	-	30
Busano	13	-	-	13	-	-	-	13
Bussoleno	38	1	-	39	1	-	-	40
Buttiglieria Alta	53	-	-	53	-	-	-	53
Cafasse	22	1	-	23	1	-	-	24
Caluso	318	9	4	331	2	-	-	333
Cambiano	49	5	-	54	-	-	-	54
Campiglione-Fenile	167	-	-	167	2	-	-	169
Candia Canavese	24	1	-	25	1	-	-	26
Candiolo	31	3	1	35	-	-	-	35
Canischio	17	-	-	17	2	-	-	19
Cantalupa	166	-	-	166	-	-	-	166
Cantoira	34	-	-	34	1	-	-	35
Caprie	91	-	-	91	1	-	-	92
Caravino	123	1	-	124	2	1	-	127
Carema	127	-	-	127	-	-	-	127
Carignano	259	1	-	260	14	-	-	274
Carmagnola	514	3	2	519	9	2	-	530
Casalborgone	148	1	-	149	1	-	-	150
Cascinette d'Ivrea	9	-	-	9	1	-	-	10
Caselle	37	-	-	37	1	-	-	38
Caselle Torinese	97	5	2	104	3	1	-	108
Castagneto Po	99	1	-	100	3	-	-	103
Castagnole Piemonte	72	1	-	73	20	-	-	93
Castellamonte	384	4	-	388	1	-	2	391
Castelnuovo Nigra	24	-	-	24	1	-	-	25

Tavola 4.1 - Aziende per forma di conduzione, comune e zona altimetrica

COMUNI ZONE ALTIMETRICHE	CONDUZIONE DIRETTA DEL COLTIVATORE				Conduzione con salariati	Conduzione a colonia parziaria appoderata	Altra forma di conduzione	Totale generale
	Con solo manodopera familiare	Con manodopera familiare prevalente	Con manodopera extrafamiliare prevalente	Totale				
Castiglione Torinese	52	2	1	55	-	-	-	55
Cavagnolo	129	-	-	129	3	-	-	132
Cavour	430	2	-	432	3	-	-	435
Cercenasco	90	-	-	90	48	-	-	138
Ceres	11	-	-	11	1	-	-	12
Ceresole Reale	4	-	-	4	1	-	-	5
Cesana Torinese	20	-	-	20	2	-	-	22
Chialamberto	17	-	-	17	1	-	-	18
Chianocco	62	-	-	62	1	-	-	63
Chiaverano	23	-	-	23	2	-	-	25
Chieri	280	4	2	286	5	-	-	291
Chiesanuova	14	-	-	14	1	-	-	15
Chiomonte	7	-	-	7	3	-	-	10
Chiusa di San Michele	89	-	-	89	1	-	-	90
Chivasso	250	4	-	254	1	-	-	255
Ciconio	34	-	-	34	-	-	-	34
Cintano	14	-	-	14	1	-	-	15
Cinzano	18	1	-	19	2	-	-	21
Cirie'	77	1	-	78	-	-	-	78
Claviere	-	-	-	-	1	-	-	1
Coassolo Torinese	105	-	-	105	3	-	1	109
Coazze	28	-	-	28	1	-	-	29
Collegno	43	-	-	43	2	-	-	45
Colleretto Castelnuovo	19	-	-	19	1	-	-	20
Colleretto Giacosa	52	-	-	52	1	-	-	53
Condove	105	1	-	106	1	-	-	107
Corio	64	-	-	64	-	-	-	64
Cossano Canavese	102	-	-	102	1	-	-	103
Cuceglio	107	-	-	107	-	-	-	107
Cumiana	136	3	-	139	2	-	-	141
Cuorgne'	277	1	1	279	2	-	-	281
Druento	54	-	-	54	3	-	-	57
Exilles	4	-	-	4	1	-	-	5
Favria	113	1	-	114	-	-	-	114
Feletto	93	-	-	93	1	-	-	94
Fenestrelle	19	1	-	20	3	-	-	23
Fiano	28	-	1	29	2	-	-	31
Fiorano Canavese	49	-	-	49	1	-	-	50
Fogizzo	163	-	-	163	8	-	-	171
Forno Canavese	303	-	-	303	2	-	-	305
Frassinetto	13	-	-	13	-	-	-	13
Front	117	-	-	117	1	-	-	118
Frossasco	113	5	1	119	2	-	-	121
Garzigliana	93	-	1	94	1	-	-	95
Gassino Torinese	135	7	2	144	-	-	-	144
Germagnano	10	-	-	10	-	-	-	10
Giaglione	11	-	-	11	1	-	-	12
Giaveno	122	-	1	123	3	-	-	126
Givoletto	17	1	-	18	1	-	-	19
Gravere	9	-	-	9	1	-	-	10
Groscavallo	18	-	-	18	2	-	-	20
Grosso	25	-	-	25	-	-	-	25
Grugliasco	19	2	-	21	1	-	-	22
Ingria	-	-	-	-	1	-	-	1
Inverso Pinasca	66	1	1	68	1	-	-	69
Isolabella	31	2	-	33	1	-	-	34
Issiglio	34	-	-	34	1	-	-	35
Ivrea	153	-	2	155	-	-	-	155
La Cassa	12	-	-	12	2	-	-	14
La Loggia	67	5	-	72	23	-	-	95
Lanzo Torinese	74	-	-	74	-	-	-	74
Lauriano	98	1	-	99	2	-	-	101
Leini	127	5	-	132	3	-	-	135
Lemie	12	-	-	12	1	-	-	13
Lessolo	152	1	1	154	9	-	1	164
Levone	60	-	-	60	-	-	-	60
Locana	69	-	-	69	-	-	-	69

Tavola 4.1 - Aziende per forma di conduzione, comune e zona altimetrica

COMUNI ZONE ALTIMETRICHE	CONDUZIONE DIRETTA DEL COLTIVATORE				Conduzione con salariati	Conduzione a colonia parziaria appoderata	Altra forma di conduzione	Totale generale
	Con solo manodopera familiare	Con manodopera familiare prevalente	Con manodopera extrafamiliare prevalente	Totale				
Lombardore	69	-	-	69	3	-	-	72
Lombriasco	49	-	-	49	1	-	1	51
Loranze'	121	-	-	121	1	-	-	122
Lugnacco	40	-	-	40	-	-	-	40
Luserna San Giovanni	144	2	-	146	1	-	-	147
Lusernetta	120	-	-	120	-	-	-	120
Lusiglie'	49	-	-	49	2	-	-	51
Macello	115	-	-	115	-	-	-	115
Maglione	85	-	-	85	2	-	-	87
Marentino	55	-	-	55	2	-	-	57
Massello	7	-	-	7	3	-	-	10
Mathi	19	-	-	19	1	-	-	20
Mattie	37	-	1	38	1	-	-	39
Mazze'	432	1	-	433	3	-	1	437
Meana di Susa	13	-	-	13	1	-	-	14
Mercenasco	139	2	-	141	1	-	-	142
Meugliano	5	-	-	5	1	-	-	6
Mezenile	28	-	-	28	1	-	-	29
Mombello di Torino	45	-	-	45	-	-	-	45
Mompantero	5	-	-	5	1	-	-	6
Monastero di Lanzo	26	-	-	26	1	-	-	27
Moncalieri	303	12	1	316	31	-	-	347
Moncenisio	3	-	-	3	1	-	-	4
Montaldo Torinese	61	-	-	61	2	-	-	63
Montalenghe	74	-	-	74	2	-	-	76
Montalto Dora	94	-	-	94	3	-	-	97
Montanaro	86	1	-	87	1	-	-	88
Monteu da Po	15	-	-	15	2	-	-	17
Moriondo Torinese	61	-	-	61	-	-	-	61
Nichelino	56	5	-	61	3	-	-	64
Noasca	4	-	-	4	1	-	-	5
Nole	83	-	-	83	-	-	-	83
Nomaglio	34	-	-	34	1	-	-	35
None	86	2	3	91	3	-	-	94
Novalesa	14	-	-	14	1	-	-	15
Oglianico	35	1	-	36	-	-	-	36
Orbassano	60	1	-	61	1	-	-	62
Orio Canavese	20	-	-	20	1	-	-	21
Osasco	91	4	-	95	1	-	-	96
Osasio	49	-	-	49	-	-	-	49
Oulx	21	-	-	21	4	-	-	25
Ozegna	41	-	-	41	-	-	-	41
Palazzo Canavese	101	-	-	101	2	-	-	103
Pancalieri	81	2	-	83	10	-	-	93
Parella	42	2	-	44	3	-	-	47
Pavarolo	40	1	1	42	-	-	-	42
Pavone Canavese	102	-	-	102	-	-	-	102
Pecco	60	-	-	60	1	-	-	61
Pecetto Torinese	69	2	-	71	8	-	1	80
Perosa Argentina	25	-	-	25	1	-	-	26
Perosa Canavese	30	-	-	30	-	-	-	30
Perrero	24	-	-	24	4	-	-	28
Pertusio	52	-	-	52	-	-	-	52
Pessinetto	5	-	-	5	-	-	-	5
Pianezza	66	-	1	67	5	-	-	72
Pinasca	73	1	-	74	1	-	1	76
Pinerolo	265	10	3	278	-	-	-	278
Pino Torinese	100	2	1	103	14	-	-	117
Piobesi Torinese	151	-	-	151	2	1	-	154
Piossasco	127	3	1	131	18	-	-	149
Piscina	92	-	1	93	2	-	-	95
Piverone	83	-	-	83	1	-	-	84
Poirino	280	9	-	289	17	-	-	306
Pomaretto	15	-	-	15	1	-	-	16
Pont-Canavese	66	2	-	68	-	-	-	68
Porte	19	-	-	19	-	-	-	19
Pragelato	6	-	-	6	3	-	-	9

Tavola 4.1 - Aziende per forma di conduzione, comune e zona altimetrica

COMUNI ZONE ALTIMETRICHE	CONDUZIONE DIRETTA DEL COLTIVATORE				Conduzione con salariati	Conduzione a colonia parziaria appoderata	Altra forma di conduzione	Totale generale
	Con solo manodopera familiare	Con manodopera familiare prevalente	Con manodopera extrafamiliare prevalente	Totale				
Prali	16	-	-	16	11	-	1	28
Pralormo	122	2	-	124	1	1	-	126
Pramollo	6	-	-	6	1	-	-	7
Prarostino	40	-	-	40	1	-	-	41
Prascorsano	50	-	-	50	-	-	-	50
Pratiglione	106	-	-	106	-	-	-	106
Quagliuzzo	46	-	-	46	1	-	-	47
Quassolo	55	-	-	55	-	-	-	55
Quincinetto	178	-	-	178	1	-	-	179
Reano	16	-	-	16	-	-	-	16
Ribordone	4	-	-	4	-	-	-	4
Rivalba	54	-	-	54	-	-	-	54
Rivalta di Torino	59	2	-	61	2	-	-	63
Riva Presso Chieri	153	1	-	154	-	-	-	154
Rivara	170	-	-	170	1	-	-	171
Rivarolo Canavese	198	5	-	203	1	-	-	204
Rivarossa	20	-	-	20	-	-	-	20
Rivoli	200	6	4	210	5	-	-	215
Robassomero	7	1	-	8	3	-	-	11
Rocca Canavese	40	-	-	40	-	-	-	40
Roletto	111	-	-	111	3	-	-	114
Romano Canavese	79	-	-	79	-	-	-	79
Ronco Canavese	7	1	-	8	1	-	-	9
Rondissone	104	-	-	104	1	-	-	105
Rora'	111	1	-	112	2	-	-	114
Rosta	17	-	1	18	1	-	-	19
Roure	19	-	-	19	2	-	-	21
Rubiana	22	-	-	22	1	-	-	23
Rueglio	24	-	-	24	-	-	-	24
Salassa	54	-	-	54	2	-	-	56
Salbertrand	6	-	-	6	1	-	-	7
Salerano Canavese	13	-	-	13	-	-	-	13
Salza di Pinerolo	4	-	-	4	1	-	-	5
Samone	46	-	-	46	1	-	-	47
San Benigno Canavese	162	-	-	162	2	-	-	164
San Carlo Canavese	42	2	-	44	1	-	-	45
San Colombano Belmonte	11	-	-	11	-	-	-	11
San Didero	47	-	-	47	1	-	-	48
San Francesco al Campo	75	1	-	76	1	-	-	77
Sangano	20	2	-	22	-	-	-	22
San Germano Chisone	25	-	-	25	1	-	-	26
San Gillio	24	1	-	25	-	-	-	25
San Giorgio Canavese	96	-	2	98	2	-	-	100
San Giorio di Susa	58	-	-	58	-	-	-	58
San Giusto Canavese	161	-	-	161	2	-	-	163
San Martino Canavese	120	-	-	120	1	-	-	121
San Maurizio Canavese	68	1	-	69	7	-	-	76
San Mauro Torinese	42	1	-	43	-	-	-	43
San Pietro Val Lemina	103	-	-	103	1	-	-	104
San Ponso	19	-	-	19	-	-	-	19
San Raffaele Cimena	46	-	-	46	-	-	-	46
San Sebastiano da Po	128	3	-	131	-	-	-	131
San Secondo di Pinerolo	183	-	-	183	1	-	-	184
Sant'Ambrogio di Torino	104	-	-	104	-	-	-	104
Sant'Antonino di Susa	18	-	-	18	2	-	-	20
Santena	131	3	-	134	12	-	-	146
Sauze di Cesana	5	1	-	6	2	-	-	8
Sauze d'Oulx	4	-	-	4	1	-	-	5
Scalenghe	169	7	-	176	16	-	-	192
Scarmagno	95	-	-	95	1	-	-	96
Sciolze	83	-	-	83	2	-	-	85
Sestriere	2	-	-	2	1	-	-	3
Settimo Rottaro	104	-	-	104	1	-	-	105
Settimo Torinese	96	3	-	99	1	-	2	102
Settimo Vittone	163	-	-	163	1	-	-	164
Sparone	20	-	-	20	-	-	-	20
Strambinello	24	-	-	24	-	-	-	24

Tavola 4.1 - Aziende per forma di conduzione, comune e zona altimetrica

COMUNI ZONE ALTIMETRICHE	CONDUZIONE DIRETTA DEL COLTIVATORE				Conduzione con salariati	Conduzione a colonia parziaria appoderata	Altra forma di conduzione	Totale generale
	Con solo manodopera familiare	Con manodopera familiare prevalente	Con manodopera extrafamiliare prevalente	Totale				
Strambino	260	-	-	260	-	-	-	260
Susa	54	1	-	55	1	-	-	56
Tavagnasco	132	-	-	132	1	-	-	133
Torino	104	15	12	131	21	-	-	152
Torrazza Piemonte	73	-	-	73	-	-	-	73
Torre Canavese	19	-	-	19	-	-	-	19
Torre Pellice	62	2	-	64	2	-	-	66
Trana	69	-	-	69	2	-	-	71
Trausella	7	-	-	7	1	-	-	8
Traversella	28	-	-	28	1	-	-	29
Traves	28	-	-	28	1	-	-	29
Trofarello	84	2	1	87	2	-	-	89
Usseaux	9	-	-	9	1	-	-	10
Usseglio	9	-	-	9	1	-	-	10
Vaie	22	1	1	24	1	-	-	25
Val della Torre	62	-	-	62	-	-	-	62
Valgioie	36	-	-	36	1	-	-	37
Vallo Torinese	12	-	-	12	-	-	-	12
Valperga	69	1	1	71	1	-	-	72
Valprato Soana	2	-	-	2	1	-	-	3
Varisella	5	1	1	7	-	-	-	7
Vauda Canavese	71	-	-	71	1	-	-	72
Venaria Reale	18	2	-	20	1	-	-	21
Venaus	12	-	-	12	1	-	-	13
Verolengo	156	1	1	158	7	-	1	166
Verrua Savoia	118	1	1	120	2	-	-	122
Vestigne'	68	-	-	68	-	-	-	68
Vialfre'	28	-	-	28	1	-	-	29
Vico Canavese	43	-	-	43	1	-	-	44
Vidracco	72	1	-	73	1	-	-	74
Vigone	262	3	-	265	27	-	-	292
Villafranca Piemonte	295	2	-	297	18	-	1	316
Villanova Canavese	14	-	-	14	-	-	-	14
Villarbasse	55	2	-	57	-	-	-	57
Villar Dora	76	1	-	77	-	-	-	77
Villareggia	63	-	-	63	2	-	1	66
Villar Focchiardo	39	1	-	40	1	-	-	41
Villar Pellice	180	-	-	180	1	-	-	181
Villar Perosa	27	-	-	27	2	-	-	29
Villastellone	87	1	2	90	15	-	-	105
Vinovo	128	1	-	129	9	-	-	138
Virle Piemonte	66	1	1	68	1	-	-	69
Vische	232	-	-	232	1	-	-	233
Vistrorio	124	-	-	124	-	-	-	124
Viu'	75	-	-	75	1	-	-	76
Volpiano	87	2	1	90	-	-	-	90
Volvera	90	-	-	90	1	-	-	91
TOTALE	24.210	340	76	24.626	708	7	15	25.356
ZONE ALTIMETRICHE								
Montagna	4.170	18	5	4.193	132	-	3	4.328
Collina	10.300	158	33	10.491	166	2	5	10.664
Pianura	9.740	164	38	9.942	410	5	7	10.364
TOTALE	24.210	340	76	24.626	708	7	15	25.356

Tavola 4.2 - Superficie totale per forma di conduzione delle aziende, comune e zona altimetrica (superficie in ettari)

COMUNI ZONE ALTIMETRICHE	CONDUZIONE DIRETTA DEL COLTIVATORE				Conduzione con salariati	Conduzione a colonia parziaria appoderata	Altra forma di conduzione	Totale generale
	Con solo manodopera familiare	Con manodopera familiare prevalente	Con manodopera extrafamiliare prevalente	Totale				
Aglie'	841,24	13,03	-	854,27	-	-	-	854,27
Airasca	627,15	-	-	627,15	150,29	-	-	777,44
Ala di Stura	934,57	-	-	934,57	2.512,81	-	-	3.447,38
Albiano d'Ivrea	806,46	-	-	806,46	22,54	-	2,38	831,38
Alice Superiore	257,20	-	-	257,20	-	-	-	257,20
Almese	805,38	-	-	805,38	865,02	-	-	1.670,40
Alpette	20,80	-	-	20,80	4,78	-	-	25,58
Alpignano	974,23	7,01	-	981,24	-	-	-	981,24
Andezeno	492,29	11,00	-	503,29	21,21	-	-	524,50
Andrate	154,89	-	-	154,89	179,63	-	-	334,52
Angrogna	797,28	-	15,06	812,34	1.406,67	-	-	2.219,01
Arignano	758,97	8,59	-	767,56	21,39	-	-	788,95
Avigliana	426,81	11,49	-	438,30	-	-	-	438,30
Azeglio	613,90	-	-	613,90	58,31	-	-	672,21
Bairo	354,94	-	-	354,94	-	-	-	354,94
Balangero	317,72	28,74	-	346,46	-	-	-	346,46
Baldissero Canavese	87,16	-	-	87,16	-	-	-	87,16
Baldissero Torinese	591,60	13,15	-	604,75	-	-	-	604,75
Balme	278,71	-	-	278,71	1.482,45	-	-	1.761,16
Banchette	28,68	33,52	-	62,20	-	1,63	-	63,83
Barbania	624,14	140,72	7,80	772,66	49,38	-	-	822,04
Bardonecchia	65,59	268,07	-	333,66	3,82	-	-	337,48
Barone Canavese	159,92	-	-	159,92	-	-	-	159,92
Beinasco	132,27	2,99	-	135,26	-	-	-	135,26
Bibiana	1.022,27	105,66	17,60	1.145,53	259,81	-	-	1.405,34
Bobbio Pellice	536,42	-	-	536,42	7.992,42	-	-	8.528,84
Bollengo	1.114,00	-	-	1.114,00	52,00	-	-	1.166,00
Borgaro Torinese	415,56	176,00	-	591,56	2,98	-	-	594,54
Borgiallo	138,29	-	-	138,29	-	-	-	138,29
Borgofranco d'Ivrea	1.204,32	1,63	66,38	1.272,33	58,77	-	-	1.331,10
Borgomasino	810,19	-	-	810,19	18,63	-	-	828,82
Borgone Susa	162,14	20,52	-	182,66	123,61	-	-	306,27
Bosconero	692,93	165,47	-	858,40	43,21	-	-	901,61
Brandizzo	168,08	-	-	168,08	-	-	-	168,08
Bricherasio	1.768,09	-	-	1.768,09	27,76	-	-	1.795,85
Brosso	195,37	-	-	195,37	913,92	-	-	1.109,29
Brozolo	703,53	-	-	703,53	7,21	-	-	710,74
Bruino	239,84	-	-	239,84	-	-	-	239,84
Brusasco	237,64	303,60	-	541,24	162,99	-	-	704,23
Bruzolo	424,24	-	-	424,24	479,89	-	-	904,13
Buriasco	1.517,88	-	-	1.517,88	36,72	-	-	1.554,60
Burolo	163,67	-	-	163,67	48,41	-	-	212,08
Busano	219,00	-	-	219,00	-	-	-	219,00
Bussoleno	774,70	492,88	-	1.267,58	1.668,48	-	-	2.936,06
Buttiglieria Alta	168,60	-	-	168,60	-	-	-	168,60
Cafasse	217,37	2,92	-	220,29	425,10	-	-	645,39
Caluso	2.537,12	131,63	121,62	2.790,37	7,11	-	-	2.797,48
Cambiano	481,19	20,70	-	501,89	-	-	-	501,89
Campiglione-Fenile	724,57	-	-	724,57	170,97	-	-	895,54
Candia Canavese	382,82	119,82	-	502,64	130,56	-	-	633,20
Candiolo	585,62	116,26	163,13	865,01	-	-	-	865,01
Canischio	238,35	-	-	238,35	153,67	-	-	392,02
Cantalupa	763,26	-	-	763,26	-	-	-	763,26
Cantoira	626,04	-	-	626,04	178,67	-	-	804,71
Caprie	157,45	-	-	157,45	421,33	-	-	578,78
Caravino	374,85	14,04	-	388,89	101,85	57,15	-	547,89
Carema	202,18	-	-	202,18	-	-	-	202,18
Carignano	4.124,88	34,08	-	4.158,96	112,38	-	-	4.271,34
Carmagnola	7.223,58	129,10	9,05	7.361,73	381,28	7,93	-	7.750,94
Casalborgone	883,37	12,59	-	895,96	3,56	-	-	899,52
Cascinette d'Ivrea	114,00	-	-	114,00	26,11	-	-	140,11
Caselle	258,97	-	-	258,97	2,51	-	-	261,48
Caselle Torinese	1.389,36	229,31	55,07	1.673,74	86,11	3,42	-	1.763,27
Castagneto Po	485,59	1,96	-	487,55	144,70	-	-	632,25
Castagnole Piemonte	1.372,71	53,90	-	1.426,61	149,74	-	-	1.576,35
Castellamonte	1.503,57	550,97	-	2.054,54	2,82	-	2,11	2.059,47
Castelnuovo Nigra	289,78	-	-	289,78	313,88	-	-	603,66

Tavola 4.2 - Superficie totale per forma di conduzione delle aziende, comune e zona altimetrica (superficie in ettari)

COMUNI ZONE ALTIMETRICHE	CONDUZIONE DIRETTA DEL COLTIVATORE				Conduzione con salariati	Conduzione a colonia parziaria appoderata	Altra forma di conduzione	Totale generale
	Con solo manodopera familiare	Con manodopera familiare prevalente	Con manodopera extrafamiliare prevalente	Totale				
Castiglione Torinese	321,32	7,52	6,42	335,26	-	-	-	335,26
Cavagnolo	537,49	-	-	537,49	45,54	-	-	583,03
Cavour	4.018,99	32,11	-	4.051,10	125,54	-	-	4.176,64
Cercenasco	853,99	-	-	853,99	143,08	-	-	997,07
Ceres	74,00	-	-	74,00	16,02	-	-	90,02
Ceresole Reale	226,37	-	-	226,37	1.643,65	-	-	1.870,02
Cesana Torinese	1.487,35	-	-	1.487,35	7.352,86	-	-	8.840,21
Chialamberto	597,01	-	-	597,01	578,17	-	-	1.175,18
Chianocco	1.117,75	-	-	1.117,75	794,77	-	-	1.912,52
Chiaverano	63,26	-	-	63,26	132,17	-	-	195,43
Chieri	3.612,78	35,73	77,41	3.725,92	85,55	-	-	3.811,47
Chiesanuova	624,69	-	-	624,69	70,54	-	-	695,23
Chiomonte	117,28	-	-	117,28	1.236,30	-	-	1.353,58
Chiusa di San Michele	161,67	-	-	161,67	166,55	-	-	328,22
Chivasso	3.097,00	402,12	-	3.499,12	27,82	-	-	3.526,94
Ciconio	257,29	-	-	257,29	-	-	-	257,29
Cintano	161,84	-	-	161,84	126,53	-	-	288,37
Cinzano	152,92	17,45	-	170,37	15,30	-	-	185,67
Cirie'	886,52	3,11	-	889,63	-	-	-	889,63
Claviere	-	-	-	-	412,40	-	-	412,40
Coassolo Torinese	339,19	-	-	339,19	142,28	-	0,00-	481,47
Coazze	723,14	-	-	723,14	2.766,18	-	-	3.489,32
Collegno	736,15	-	-	736,15	82,43	-	-	818,58
Colleretto Castelnuovo	110,61	-	-	110,61	3,90	-	-	114,51
Colleretto Giacosa	195,78	-	-	195,78	1,16	-	-	196,94
Condove	2.499,73	6,16	-	2.505,89	1.576,66	-	-	4.082,55
Corio	503,64	-	-	503,64	-	-	-	503,64
Cossano Canavese	380,40	-	-	380,40	10,28	-	-	390,68
Cuceglio	281,69	-	-	281,69	-	-	-	281,69
Cumiana	1.635,30	49,02	-	1.684,32	119,86	-	-	1.804,18
Cuorgne'	496,14	31,10	5,70	532,94	40,09	-	-	573,03
Druento	784,64	-	-	784,64	320,53	-	-	1.105,17
Exilles	24,65	-	-	24,65	2.385,42	-	-	2.410,07
Favria	1.482,02	180,19	-	1.662,21	-	-	-	1.662,21
Feletto	472,43	-	-	472,43	1,63	-	-	474,06
Fenestrelle	437,24	10,08	-	447,32	3.002,13	-	-	3.449,45
Fiano	77,11	-	126,16	203,27	23,75	-	-	227,02
Fiorano Canavese	126,08	-	-	126,08	29,60	-	-	155,68
Fogglizzo	977,19	-	-	977,19	167,03	-	-	1.144,22
Forno Canavese	638,23	-	-	638,23	18,29	-	-	656,52
Frassinetto	864,46	-	-	864,46	-	-	-	864,46
Front	469,14	-	-	469,14	0,04	-	-	469,18
Frossasco	821,96	127,00	116,74	1.065,70	13,62	-	-	1.079,32
Garzigliana	634,23	-	1,52	635,75	28,79	-	-	664,54
Gassino Torinese	581,59	33,79	9,37	624,75	-	-	-	624,75
Germagnano	144,42	-	-	144,42	-	-	-	144,42
Giaglione	50,24	-	-	50,24	1.022,74	-	-	1.072,98
Giaveno	3.063,18	-	5,61	3.068,79	799,17	-	-	3.867,96
Givoletto	192,55	1,48	-	194,03	396,02	-	-	590,05
Gravere	16,90	-	-	16,90	645,96	-	-	662,86
Groscavallo	621,59	-	-	621,59	5.317,51	-	-	5.939,10
Grosso	136,27	-	-	136,27	-	-	-	136,27
Grugliasco	343,13	5,95	-	349,08	1,60	-	-	350,68
Ingria	-	-	-	-	162,54	-	-	162,54
Inverso Pinasca	178,99	0,72	2,21	181,92	275,45	-	-	457,37
Isolabella	583,87	5,98	-	589,85	252,34	-	-	842,19
Issiglio	144,36	-	-	144,36	166,74	-	-	311,10
Ivrea	866,83	-	8,25	875,08	-	-	-	875,08
La Cassa	145,84	-	-	145,84	59,35	-	-	205,19
La Loggia	454,07	58,94	-	513,01	50,75	-	-	563,76
Lanzo Torinese	393,01	-	-	393,01	-	-	-	393,01
Lauriano	419,25	0,20	-	419,45	80,92	-	-	500,37
Leini	2.152,16	234,68	-	2.386,84	98,61	-	-	2.485,45
Lemie	515,15	-	-	515,15	3.176,62	-	-	3.691,77
Lessolo	565,11	1,76	1,08	567,95	83,55	-	5,74	657,24
Levone	139,77	-	-	139,77	-	-	-	139,77
Locana	2.280,32	-	-	2.280,32	-	-	-	2.280,32

Tavola 4.2 - Superficie totale per forma di conduzione delle aziende, comune e zona altimetrica (superficie in ettari)

COMUNI ZONE ALTIMETRICHE	CONDUZIONE DIRETTA DEL COLTIVATORE				Conduzione con salariati	Conduzione a colonia parziaria appoderata	Altra forma di conduzione	Totale generale
	Con solo manodopera familiare	Con manodopera familiare prevalente	Con manodopera extrafamiliare prevalente	Totale				
Lombardore	372,71	-	-	372,71	17,48	-	-	390,19
Lombriasco	412,56	-	-	412,56	34,85	-	13,69	461,10
Loranze'	253,25	-	-	253,25	16,14	-	-	269,39
Lugnacco	75,46	-	-	75,46	-	-	-	75,46
Luserna San Giovanni	764,08	16,42	-	780,50	241,01	-	-	1.021,51
Lusernetta	460,36	-	-	460,36	-	-	-	460,36
Lusiglie'	272,74	-	-	272,74	32,97	-	-	305,71
Macello	1.649,54	-	-	1.649,54	-	-	-	1.649,54
Maglione	353,18	-	-	353,18	25,63	-	-	378,81
Marentino	562,71	-	-	562,71	25,43	-	-	588,14
Massello	900,52	-	-	900,52	2.498,43	-	-	3.398,95
Mathi	229,35	-	-	229,35	82,36	-	-	311,71
Mattie	154,23	-	1,35	155,58	1.712,92	-	-	1.868,50
Mazze'	1.454,38	840,05	-	2.294,43	82,80	-	0,18	2.377,41
Meana di Susa	62,29	-	-	62,29	966,20	-	-	1.028,49
Mercenasco	1.045,38	23,68	-	1.069,06	61,14	-	-	1.130,20
Meugliano	101,54	-	-	101,54	312,80	-	-	414,34
Mezzenile	932,62	-	-	932,62	1.070,16	-	-	2.002,78
Mombello di Torino	394,22	-	-	394,22	-	-	-	394,22
Mompantero	98,36	-	-	98,36	1.545,53	-	-	1.643,89
Monastero di Lanzo	375,52	-	-	375,52	323,94	-	-	699,46
Moncalieri	1.567,65	107,23	1,30	1.676,18	127,60	-	-	1.803,78
Moncenisio	14,80	-	-	14,80	250,00	-	-	264,80
Montaldo Torinese	319,62	-	-	319,62	22,62	-	-	342,24
Montalenghe	200,87	-	-	200,87	5,49	-	-	206,36
Montalto Dora	330,20	-	-	330,20	42,09	-	-	372,29
Montanaro	916,39	64,20	-	980,59	6,36	-	-	986,95
Monteu da Po	193,87	-	-	193,87	279,42	-	-	473,29
Moriondo Torinese	515,17	-	-	515,17	-	-	-	515,17
Nichelino	383,52	251,36	-	634,88	1.476,99	-	-	2.111,87
Noasca	162,71	-	-	162,71	4.309,87	-	-	4.472,58
Nole	756,87	-	-	756,87	-	-	-	756,87
Nomaglio	75,34	-	-	75,34	73,04	-	-	148,38
None	1.525,67	66,68	836,61	2.428,96	92,35	-	-	2.521,31
Novalesa	102,75	-	-	102,75	1.124,34	-	-	1.227,09
Oglianico	261,75	53,98	-	315,73	-	-	-	315,73
Orbassano	1.175,55	41,88	-	1.217,43	12,72	-	-	1.230,15
Orio Canavese	249,62	-	-	249,62	9,32	-	-	258,94
Osasco	311,26	74,16	-	385,42	1,18	-	-	386,60
Osasio	615,56	-	-	615,56	-	-	-	615,56
Oulx	94,56	-	-	94,56	6.357,83	-	-	6.452,39
Ozegna	598,28	-	-	598,28	-	-	-	598,28
Palazzo Canavese	283,31	-	-	283,31	7,50	-	-	290,81
Pancalieri	1.304,12	60,65	-	1.364,77	72,65	-	-	1.437,42
Parella	109,74	11,11	-	120,85	13,30	-	-	134,15
Pavarolo	193,82	23,94	5,18	222,94	-	-	-	222,94
Pavone Canavese	450,28	-	-	450,28	-	-	-	450,28
Pecco	80,84	-	-	80,84	70,91	-	-	151,75
Pecetto Torinese	448,69	15,82	-	464,51	120,46	-	0,78	585,75
Perosa Argentina	1.221,54	-	-	1.221,54	1.340,67	-	-	2.562,21
Perosa Canavese	406,75	-	-	406,75	-	-	-	406,75
Perrero	278,09	-	-	278,09	1.366,67	-	-	1.644,76
Pertusio	277,63	-	-	277,63	-	-	-	277,63
Pessinetto	4,59	-	-	4,59	-	-	-	4,59
Pianezza	1.139,20	-	54,74	1.193,94	75,03	-	-	1.268,97
Pinasca	697,55	0,37	-	697,92	205,50	-	5,99	909,41
Pinerolo	3.745,55	240,12	77,20	4.062,87	-	-	-	4.062,87
Pino Torinese	797,31	311,60	8,63	1.117,54	60,45	-	-	1.177,99
Piobesi Torinese	1.590,51	-	-	1.590,51	2,10	1,95	-	1.594,56
Piossasco	1.520,13	97,46	1,50	1.619,09	291,35	-	-	1.910,44
Piscina	1.100,86	-	4,49	1.105,35	16,18	-	-	1.121,53
Piverone	647,36	-	-	647,36	42,23	-	-	689,59
Poirino	5.463,27	755,02	-	6.218,29	280,59	-	-	6.498,88
Pomaretto	137,73	-	-	137,73	239,23	-	-	376,96
Pont-Canavese	509,61	185,78	-	695,39	-	-	-	695,39
Porte	110,46	-	-	110,46	-	-	-	110,46
Pragelato	60,65	-	-	60,65	6.099,45	-	-	6.160,10

Tavola 4.2 - Superficie totale per forma di conduzione delle aziende, comune e zona altimetrica (superficie in ettari)

COMUNI ZONE ALTIMETRICHE	CONDUZIONE DIRETTA DEL COLTIVATORE				Conduzione con salariati	Conduzione a colonia parziaria appoderata	Altra forma di conduzione	Totale generale
	Con solo manodopera familiare	Con manodopera familiare prevalente	Con manodopera extrafamiliare prevalente	Totale				
Prali	231,46	-	-	231,46	3.829,50	-	6,55	4.067,51
Pralormo	1.756,50	81,03	-	1.837,53	4,47	41,81	-	1.883,81
Pramollo	22,80	-	-	22,80	1.197,20	-	-	1.220,00
Prarostino	227,86	-	-	227,86	54,71	-	-	282,57
Prascorsano	153,99	-	-	153,99	-	-	-	153,99
Pratiglione	303,30	-	-	303,30	-	-	-	303,30
Quagliuzzo	98,60	-	-	98,60	8,19	-	-	106,79
Quassolo	133,19	-	-	133,19	-	-	-	133,19
Quincinetto	963,20	-	-	963,20	130,50	-	-	1.093,70
Reano	83,15	-	-	83,15	-	-	-	83,15
Ribordone	85,59	-	-	85,59	-	-	-	85,59
Rivalba	404,91	-	-	404,91	-	-	-	404,91
Rivalta di Torino	744,62	6,16	-	750,78	3,34	-	-	754,12
Riva Presso Chieri	3.517,05	102,78	-	3.619,83	-	-	-	3.619,83
Rivara	745,51	-	-	745,51	14,78	-	-	760,29
Rivarolo Canavese	2.159,06	142,50	-	2.301,56	6,39	-	-	2.307,95
Rivarossa	340,44	-	-	340,44	-	-	-	340,44
Rivoli	1.505,78	101,41	36,89	1.644,08	35,35	-	-	1.679,43
Robassomero	99,30	13,68	-	112,98	399,09	-	-	512,07
Rocca Canavese	233,71	-	-	233,71	-	-	-	233,71
Roletto	542,75	-	-	542,75	16,13	-	-	558,88
Romano Canavese	643,48	-	-	643,48	-	-	-	643,48
Ronco Canavese	1.367,50	43,30	-	1.410,80	2.190,24	-	-	3.601,04
Rondissone	748,66	-	-	748,66	14,69	-	-	763,35
Rora'	449,05	21,18	-	470,23	598,14	-	-	1.068,37
Rosta	110,63	-	0,62	111,25	10,56	-	-	121,81
Roure	174,86	-	-	174,86	4.665,83	-	-	4.840,69
Rubiana	182,74	-	-	182,74	751,16	-	-	933,90
Rueglio	1.396,31	-	-	1.396,31	-	-	-	1.396,31
Salassa	80,93	-	-	80,93	18,56	-	-	99,49
Salbertrand	332,32	-	-	332,32	2.498,93	-	-	2.831,25
Salerano Canavese	43,42	-	-	43,42	-	-	-	43,42
Salza di Pinerolo	18,98	-	-	18,98	660,14	-	-	679,12
Samone	122,30	-	-	122,30	8,59	-	-	130,89
San Benigno Canavese	1.204,67	-	-	1.204,67	71,24	-	-	1.275,91
San Carlo Canavese	2.495,01	157,72	-	2.652,73	11,90	-	-	2.664,63
San Colombano Belmonte	155,41	-	-	155,41	-	-	-	155,41
San Didero	62,49	-	-	62,49	68,61	-	-	131,10
San Francesco al Campo	871,82	42,12	-	913,94	5,32	-	-	919,26
Sangano	169,03	1,39	-	170,42	-	-	-	170,42
San Germano Chisone	304,06	-	-	304,06	454,81	-	-	758,87
San Gillio	565,35	199,60	-	764,95	-	-	-	764,95
San Giorgio Canavese	621,22	-	10,76	631,98	76,67	-	-	708,65
San Giorio di Susa	122,21	-	-	122,21	-	-	-	122,21
San Giusto Canavese	1.008,85	-	-	1.008,85	37,66	-	-	1.046,51
San Martino Canavese	590,62	-	-	590,62	5,14	-	-	595,76
San Maurizio Canavese	843,02	4,50	-	847,52	42,00	-	-	889,52
San Mauro Torinese	208,01	0,46	-	208,47	-	-	-	208,47
San Pietro Val Lemina	404,72	-	-	404,72	10,35	-	-	415,07
San Ponso	117,03	-	-	117,03	-	-	-	117,03
San Raffaele Cimena	234,59	-	-	234,59	-	-	-	234,59
San Sebastiano da Po	822,87	9,12	-	831,99	-	-	-	831,99
San Secondo di Pinerolo	895,53	-	-	895,53	5,53	-	-	901,06
Sant'Ambrogio di Torino	232,29	-	-	232,29	-	-	-	232,29
Sant'Antonino di Susa	909,94	-	-	909,94	378,82	-	-	1.288,76
Santena	1.189,61	26,47	-	1.216,08	81,05	-	-	1.297,13
Sauze di Cesana	1.019,04	312,17	-	1.331,21	6.228,73	-	-	7.559,94
Sauze d'Oulx	7,63	-	-	7,63	52,37	-	-	60,00
Scalenghe	2.898,73	198,11	-	3.096,84	88,19	-	-	3.185,03
Scarmagno	273,91	-	-	273,91	33,32	-	-	307,23
Sciolze	512,10	-	-	512,10	46,69	-	-	558,79
Sestriere	12,85	-	-	12,85	930,84	-	-	943,69
Settimo Rottaro	317,30	-	-	317,30	4,82	-	-	322,12
Settimo Torinese	1.249,42	15,24	-	1.264,66	1,64	-	1,66	1.267,96
Settimo Vittone	1.549,80	-	-	1.549,80	55,01	-	-	1.604,81
Sparone	124,69	-	-	124,69	-	-	-	124,69
Strambinello	58,45	-	-	58,45	-	-	-	58,45

Tavola 4.2 - Superficie totale per forma di conduzione delle aziende, comune e zona altimetrica (superficie in ettari)

COMUNI ZONE ALTIMETRICHE	CONDUZIONE DIRETTA DEL COLTIVATORE				Conduzione con salariati	Conduzione a colonia parziaria appoderata	Altra forma di conduzione	Totale generale
	Con solo manodopera familiare	Con manodopera familiare prevalente	Con manodopera extrafamiliare prevalente	Totale				
Strambino	1.479,45	-	-	1.479,45	-	-	-	1.479,45
Susa	447,36	4,12	-	451,48	18,30	-	-	469,78
Tavagnasco	599,47	-	-	599,47	401,22	-	-	1.000,69
Torino	601,00	172,08	70,71	843,79	1.955,01	-	-	2.798,80
Torrazza Piemonte	595,84	-	-	595,84	-	-	-	595,84
Torre Canavese	47,93	-	-	47,93	-	-	-	47,93
Torre Pellice	378,03	10,57	-	388,60	678,44	-	-	1.067,04
Trana	402,97	-	-	402,97	21,81	-	-	424,78
Trausella	47,44	-	-	47,44	721,11	-	-	768,55
Traversella	695,29	-	-	695,29	1.542,78	-	-	2.238,07
Traves	191,48	-	-	191,48	207,00	-	-	398,48
Trofarello	762,88	55,00	22,71	840,59	5,99	-	-	846,58
Usseaux	188,45	-	-	188,45	2.725,75	-	-	2.914,20
Usseglio	51,71	-	-	51,71	8.433,90	-	-	8.485,61
Vaie	202,24	4,53	1,22	207,99	214,63	-	-	422,62
Val della Torre	616,18	-	-	616,18	-	-	-	616,18
Valgioie	101,36	-	-	101,36	172,81	-	-	274,17
Vallo Torinese	33,56	-	-	33,56	-	-	-	33,56
Valperga	571,60	1,14	24,62	597,36	6,20	-	-	603,56
Valprato Soana	64,65	-	-	64,65	873,20	-	-	937,85
Varisella	347,21	6,47	103,94	457,62	-	-	-	457,62
Vauda Canavese	226,38	-	-	226,38	33,84	-	-	260,22
Venaria Reale	244,04	200,21	-	444,25	1.581,26	-	-	2.025,51
Venaus	302,45	-	-	302,45	148,78	-	-	451,23
Verolengo	2.044,51	15,02	2,87	2.062,40	1.099,85	-	0,60	3.162,85
Verrua Savoia	1.442,81	90,62	130,77	1.664,20	261,26	-	-	1.925,46
Vestigne'	593,08	-	-	593,08	-	-	-	593,08
Vialfre'	239,67	-	-	239,67	10,32	-	-	249,99
Vico Canavese	1.310,65	-	-	1.310,65	17,48	-	-	1.328,13
Vidracco	130,29	2,60	-	132,89	90,98	-	-	223,87
Vigone	3.473,87	121,54	-	3.595,41	122,92	-	-	3.718,33
Villafranca Piemonte	4.158,40	15,42	-	4.173,82	214,07	-	0,54	4.388,43
Villanova Canavese	132,18	-	-	132,18	-	-	-	132,18
Villarbasse	818,95	12,71	-	831,66	-	-	-	831,66
Villar Dora	406,74	3,72	-	410,46	-	-	-	410,46
Villareggia	558,07	-	-	558,07	8,67	-	3,41	570,15
Villar Focchiardo	661,89	33,55	-	695,44	770,69	-	-	1.466,13
Villar Pellice	1.101,17	-	-	1.101,17	4.472,24	-	-	5.573,41
Villar Perosa	162,03	-	-	162,03	199,50	-	-	361,53
Villastellone	1.249,12	32,09	116,64	1.397,85	50,47	-	-	1.448,32
Vinovo	984,17	1,05	-	985,22	215,43	-	-	1.200,65
Virle Piemonte	999,48	63,48	18,89	1.081,85	39,09	-	-	1.120,94
Vische	1.315,69	-	-	1.315,69	4,67	-	-	1.320,36
Vistrorio	118,80	-	-	118,80	-	-	-	118,80
Viu'	827,29	-	-	827,29	4.533,71	-	-	5.361,00
Volpiano	1.340,31	78,91	8,23	1.427,45	-	-	-	1.427,45
Volvera	1.569,55	-	-	1.569,55	1,50	-	-	1.571,05
TOTALE	217.625,07	10.111,72	2.356,05	230.092,84	148.991,15	113,89	43,63	379.241,51
ZONE ALTIMETRICHE								
Montagna	48.038,80	1.414,00	25,45	49.478,25	132.379,42	-	12,54	181.870,21
Collina	60.577,89	2.832,83	754,85	64.165,57	6.311,87	58,78	11,01	70.547,23
Pianura	109.008,38	5.864,89	1.575,75	116.449,02	10.299,86	55,11	20,08	126.824,07
TOTALE	217.625,07	10.111,72	2.356,05	230.092,84	148.991,15	113,89	43,63	379.241,51

Tavola 4.3 - Superficie agricola utilizzata (SAU) per forma di conduzione delle aziende, comune e zona altimetrica
(superficie in ettari)

COMUNI ZONE ALTIMETRICHE	CONDUZIONE DIRETTA DEL COLTIVATORE				Conduzione con salariati	Conduzione a colonia parziaria appoderata	Altra forma di conduzione	Totale generale
	Con solo manodopera familiare	Con manodopera familiare prevalente	Con manodopera extrafamiliare prevalente	Totale				
Aglie'	758,84	13,00	-	771,84	-	-	-	771,84
Airasca	579,50	-	-	579,50	120,43	-	-	699,93
Ala di Stura	738,60	-	-	738,60	1,00	-	-	739,60
Albiano d'Ivrea	665,91	-	-	665,91	0,40	-	1,18	667,49
Alice Superiore	104,12	-	-	104,12	-	-	-	104,12
Almese	688,13	-	-	688,13	259,69	-	-	947,82
Alpette	8,54	-	-	8,54	-	-	-	8,54
Alpignano	917,10	6,80	-	923,90	-	-	-	923,90
Andezeno	469,17	10,60	-	479,77	20,00	-	-	499,77
Andrate	138,14	-	-	138,14	178,63	-	-	316,77
Angrogna	494,51	-	-	494,51	846,49	-	-	1.341,00
Arignano	715,84	8,39	-	724,23	21,11	-	-	745,34
Avigliana	387,30	10,32	-	397,62	-	-	-	397,62
Azeglio	498,90	-	-	498,90	3,06	-	-	501,96
Bairo	322,63	-	-	322,63	-	-	-	322,63
Balangero	235,00	27,59	-	262,59	-	-	-	262,59
Baldissero Canavese	72,87	-	-	72,87	-	-	-	72,87
Baldissero Torinese	412,86	2,50	-	415,36	-	-	-	415,36
Balme	168,63	-	-	168,63	302,73	-	-	471,36
Banchette	26,19	31,79	-	57,98	-	1,37	-	59,35
Barbania	440,44	81,79	7,31	529,54	11,06	-	-	540,60
Bardonecchia	51,89	268,03	-	319,92	3,81	-	-	323,73
Barone Canavese	136,22	-	-	136,22	-	-	-	136,22
Beinasco	119,25	2,97	-	122,22	-	-	-	122,22
Bibiana	712,73	94,99	15,20	822,92	27,16	-	-	850,08
Bobbio Pellice	398,71	-	-	398,71	6.452,24	-	-	6.850,95
Bollengo	967,12	-	-	967,12	52,00	-	-	1.019,12
Borgaro Torinese	397,66	170,40	-	568,06	0,25	-	-	568,31
Borgiallo	87,65	-	-	87,65	-	-	-	87,65
Borgofranco d'Ivrea	823,46	0,47	57,82	881,75	16,45	-	-	898,20
Borgomasino	635,81	-	-	635,81	3,99	-	-	639,80
Borgone Susa	67,68	18,94	-	86,62	1,35	-	-	87,97
Bosconero	626,49	146,67	-	773,16	38,95	-	-	812,11
Brandizzo	158,26	-	-	158,26	-	-	-	158,26
Bricherasio	1.092,84	-	-	1.092,84	-	-	-	1.092,84
Brosso	186,03	-	-	186,03	565,38	-	-	751,41
Brozolo	388,99	-	-	388,99	-	-	-	388,99
Bruino	221,96	-	-	221,96	-	-	-	221,96
Brusasco	154,10	275,01	-	429,11	-	-	-	429,11
Bruzolo	383,63	-	-	383,63	90,13	-	-	473,76
Buriasco	1.446,13	-	-	1.446,13	35,99	-	-	1.482,12
Burolo	112,13	-	-	112,13	-	-	-	112,13
Busano	214,98	-	-	214,98	-	-	-	214,98
Bussoleno	748,71	492,58	-	1.241,29	393,18	-	-	1.634,47
Buttiglieria Alta	145,20	-	-	145,20	-	-	-	145,20
Cafasse	207,82	2,82	-	210,64	-	-	-	210,64
Caluso	2.412,75	127,56	117,25	2.657,56	4,06	-	-	2.661,62
Cambiano	463,06	19,48	-	482,54	-	-	-	482,54
Campiglione-Fenile	639,01	-	-	639,01	163,71	-	-	802,72
Candia Canavese	216,67	109,71	-	326,38	46,47	-	-	372,85
Candiolo	562,68	112,40	107,32	782,40	-	-	-	782,40
Canischio	164,17	-	-	164,17	0,05	-	-	164,22
Cantalupa	188,35	-	-	188,35	-	-	-	188,35
Cantoira	178,49	-	-	178,49	7,04	-	-	185,53
Caprie	89,96	-	-	89,96	1,63	-	-	91,59
Caravino	203,44	6,89	-	210,33	4,12	8,64	-	223,09
Carema	129,44	-	-	129,44	-	-	-	129,44
Carignano	3.861,18	32,97	-	3.894,15	93,51	-	-	3.987,66
Carmagnola	6.767,17	127,06	9,05	6.903,28	174,99	7,53	-	7.085,80
Casalborgone	468,51	12,44	-	480,95	-	-	-	480,95
Cascinette d'Ivrea	103,99	-	-	103,99	-	-	-	103,99
Caselle	234,75	-	-	234,75	2,45	-	-	237,20
Caselle Torinese	1.340,57	225,34	52,13	1.618,04	65,90	2,97	-	1.686,91
Castagneto Po	167,51	1,96	-	169,47	20,30	-	-	189,77
Castagnole Piemonte	1.315,00	51,25	-	1.366,25	142,25	-	-	1.508,50
Castellamonte	1.180,49	549,95	-	1.730,44	1,63	-	1,65	1.733,72
Castelnuovo Nigra	250,93	-	-	250,93	277,58	-	-	528,51

Tavola 4.3 - Superficie agricola utilizzata (SAU) per forma di conduzione delle aziende, comune e zona altimetrica
(superficie in ettari)

COMUNI ZONE ALTIMETRICHE	CONDUZIONE DIRETTA DEL COLTIVATORE				Conduzione con salariati	Conduzione a colonia parziaria appoderata	Altra forma di conduzione	Totale generale
	Con solo manodopera familiare	Con manodopera familiare prevalente	Con manodopera extrafamiliare prevalente	Totale				
Castiglione Torinese	259,99	5,40	5,03	270,42	-	-	-	270,42
Cavagnolo	265,19	-	-	265,19	5,61	-	-	270,80
Cavour	3.825,02	30,36	-	3.855,38	122,63	-	-	3.978,01
Cercenasco	746,37	-	-	746,37	43,57	-	-	789,94
Ceres	46,90	-	-	46,90	5,35	-	-	52,25
Ceresole Reale	164,90	-	-	164,90	910,49	-	-	1.075,39
Cesana Torinese	1.163,56	-	-	1.163,56	4.921,89	-	-	6.085,45
Chialamberto	524,22	-	-	524,22	555,76	-	-	1.079,98
Chianocco	1.081,48	-	-	1.081,48	-	-	-	1.081,48
Chiaverano	26,14	-	-	26,14	0,92	-	-	27,06
Chieri	3.448,88	31,13	76,87	3.556,88	73,14	-	-	3.630,02
Chiesanuova	605,11	-	-	605,11	43,09	-	-	648,20
Chiomonte	104,34	-	-	104,34	493,30	-	-	597,64
Chiusa di San Michele	66,81	-	-	66,81	-	-	-	66,81
Chivasso	2.941,70	302,80	-	3.244,50	27,05	-	-	3.271,55
Ciconio	242,36	-	-	242,36	-	-	-	242,36
Cintano	147,91	-	-	147,91	125,09	-	-	273,00
Cinzano	76,77	2,63	-	79,40	1,13	-	-	80,53
Cirie'	789,96	2,90	-	792,86	-	-	-	792,86
Claviere	-	-	-	-	-	-	-	-
Coassolo Torinese	172,68	-	-	172,68	138,54	-	-	311,22
Coazze	660,34	-	-	660,34	1.902,98	-	-	2.563,32
Collegno	662,86	-	-	662,86	81,90	-	-	744,76
Colleretto Castelnuovo	86,84	-	-	86,84	-	-	-	86,84
Colleretto Giacosa	146,35	-	-	146,35	1,00	-	-	147,35
Condove	2.265,68	0,60	-	2.266,28	1.004,34	-	-	3.270,62
Corio	371,00	-	-	371,00	-	-	-	371,00
Cossano Canavese	163,79	-	-	163,79	2,28	-	-	166,07
Cuceglio	160,72	-	-	160,72	-	-	-	160,72
Cumiana	1.309,49	45,51	-	1.355,00	56,94	-	-	1.411,94
Cuorgne'	259,28	30,85	2,50	292,63	28,20	-	-	320,83
Druento	752,87	-	-	752,87	115,82	-	-	868,69
Exilles	15,47	-	-	15,47	1.370,88	-	-	1.386,35
Favria	1.273,45	179,05	-	1.452,50	-	-	-	1.452,50
Feletto	398,89	-	-	398,89	-	-	-	398,89
Fenestrelle	407,52	3,95	-	411,47	2.161,87	-	-	2.573,34
Fiano	62,91	-	105,26	168,17	1,55	-	-	169,72
Fiorano Canavese	106,34	-	-	106,34	-	-	-	106,34
Fogizzo	793,08	-	-	793,08	20,01	-	-	813,09
Forno Canavese	112,99	-	-	112,99	1,50	-	-	114,49
Frassinetto	858,43	-	-	858,43	-	-	-	858,43
Front	250,13	-	-	250,13	0,04	-	-	250,17
Frossasco	654,83	124,09	95,27	874,19	0,40	-	-	874,59
Garzigliana	495,39	-	0,92	496,31	17,17	-	-	513,48
Gassino Torinese	377,01	12,83	8,24	398,08	-	-	-	398,08
Germagnano	128,27	-	-	128,27	-	-	-	128,27
Giaglione	43,21	-	-	43,21	606,96	-	-	650,17
Giaveno	2.793,31	-	3,17	2.796,48	45,61	-	-	2.842,09
Givolelto	126,19	1,40	-	127,59	-	-	-	127,59
Gravere	10,79	-	-	10,79	494,81	-	-	505,60
Groscavallo	567,96	-	-	567,96	1.446,99	-	-	2.014,95
Grosso	130,04	-	-	130,04	-	-	-	130,04
Grugliasco	328,48	5,83	-	334,31	1,10	-	-	335,41
Ingria	-	-	-	-	95,56	-	-	95,56
Inverso Pinasca	58,30	0,34	0,95	59,59	1,81	-	-	61,40
Isolabella	530,17	4,78	-	534,95	247,74	-	-	782,69
Issiglio	84,91	-	-	84,91	141,60	-	-	226,51
Ivrea	750,51	-	5,26	755,77	-	-	-	755,77
La Cassa	111,35	-	-	111,35	56,25	-	-	167,60
La Loggia	388,39	57,50	-	445,89	37,41	-	-	483,30
Lanzo Torinese	231,88	-	-	231,88	-	-	-	231,88
Lauriano	165,45	0,17	-	165,62	6,38	-	-	172,00
Leini	2.036,58	227,54	-	2.264,12	97,61	-	-	2.361,73
Lemie	488,10	-	-	488,10	488,60	-	-	976,70
Lessolo	417,49	1,57	0,58	419,64	29,84	-	2,20	451,68
Levone	19,17	-	-	19,17	-	-	-	19,17
Locana	1.608,34	-	-	1.608,34	-	-	-	1.608,34

Tavola 4.3 - Superficie agricola utilizzata (SAU) per forma di conduzione delle aziende, comune e zona altimetrica
(superficie in ettari)

COMUNI ZONE ALTIMETRICHE	CONDUZIONE DIRETTA DEL COLTIVATORE				Conduzione con salariati	Conduzione a colonia parziaria appoderata	Altra forma di conduzione	Totale generale
	Con solo manodopera familiare	Con manodopera familiare prevalente	Con manodopera extrafamiliare prevalente	Totale				
Lombardore	239,93	-	-	239,93	3,54	-	-	243,47
Lombriasco	369,48	-	-	369,48	8,84	-	11,62	389,94
Loranze'	152,66	-	-	152,66	0,70	-	-	153,36
Lugnacco	30,25	-	-	30,25	-	-	-	30,25
Luserna San Giovanni	500,19	13,88	-	514,07	-	-	-	514,07
Lusernetta	162,51	-	-	162,51	-	-	-	162,51
Lusiglie'	237,64	-	-	237,64	-	-	-	237,64
Macello	1.576,15	-	-	1.576,15	-	-	-	1.576,15
Maglione	245,69	-	-	245,69	10,48	-	-	256,17
Marentino	451,36	-	-	451,36	15,81	-	-	467,17
Massello	279,76	-	-	279,76	1.307,27	-	-	1.587,03
Mathi	214,68	-	-	214,68	69,36	-	-	284,04
Mattie	94,10	-	1,05	95,15	725,35	-	-	820,50
Mazze'	1.196,95	837,63	-	2.034,58	24,30	-	0,16	2.059,04
Meana di Susa	56,98	-	-	56,98	493,89	-	-	550,87
Mercenasco	852,44	22,04	-	874,48	12,72	-	-	887,20
Meugliano	99,66	-	-	99,66	112,53	-	-	212,19
Mezzenile	795,99	-	-	795,99	417,54	-	-	1.213,53
Mombello di Torino	366,80	-	-	366,80	-	-	-	366,80
Mompantero	67,31	-	-	67,31	570,43	-	-	637,74
Monastero di Lanzo	290,69	-	-	290,69	321,12	-	-	611,81
Moncalieri	1.372,76	99,98	1,20	1.473,94	104,77	-	-	1.578,71
Moncenisio	14,63	-	-	14,63	111,60	-	-	126,23
Montaldo Torinese	230,45	-	-	230,45	14,17	-	-	244,62
Montalenghe	114,89	-	-	114,89	4,50	-	-	119,39
Montalto Dora	188,17	-	-	188,17	1,62	-	-	189,79
Montanaro	816,13	62,20	-	878,33	5,22	-	-	883,55
Monteu da Po	151,82	-	-	151,82	203,22	-	-	355,04
Moriondo Torinese	443,37	-	-	443,37	-	-	-	443,37
Nichelino	360,75	232,46	-	593,21	222,00	-	-	815,21
Noasca	162,49	-	-	162,49	1.008,82	-	-	1.171,31
Nole	680,17	-	-	680,17	-	-	-	680,17
Nomaglio	37,00	-	-	37,00	1,30	-	-	38,30
None	1.400,59	61,30	830,35	2.292,24	39,36	-	-	2.331,60
Novalesa	99,88	-	-	99,88	289,34	-	-	389,22
Oglianico	239,79	53,63	-	293,42	-	-	-	293,42
Orbassano	1.133,58	41,63	-	1.175,21	12,02	-	-	1.187,23
Orio Canavese	212,78	-	-	212,78	-	-	-	212,78
Osasco	280,69	69,98	-	350,67	1,16	-	-	351,83
Osasio	584,92	-	-	584,92	-	-	-	584,92
Oulx	62,16	-	-	62,16	1.748,19	-	-	1.810,35
Ozegna	548,71	-	-	548,71	-	-	-	548,71
Palazzo Canavese	207,74	-	-	207,74	1,98	-	-	209,72
Pancalieri	1.226,14	58,42	-	1.284,56	67,04	-	-	1.351,60
Parella	71,76	8,80	-	80,56	7,73	-	-	88,29
Pavarolo	112,21	22,46	2,88	137,55	-	-	-	137,55
Pavone Canavese	307,26	-	-	307,26	-	-	-	307,26
Pecco	36,58	-	-	36,58	52,82	-	-	89,40
Pecetto Torinese	384,80	15,17	-	399,97	108,33	-	0,78	509,08
Perosa Argentina	1.144,76	-	-	1.144,76	293,05	-	-	1.437,81
Perosa Canavese	376,60	-	-	376,60	-	-	-	376,60
Perrero	221,44	-	-	221,44	554,86	-	-	776,30
Pertusio	239,80	-	-	239,80	-	-	-	239,80
Pessinetto	2,91	-	-	2,91	-	-	-	2,91
Pianezza	1.119,04	-	54,32	1.173,36	68,88	-	-	1.242,24
Pinasca	358,10	0,35	-	358,45	37,59	-	5,00	401,04
Pinerolo	3.412,05	215,52	50,61	3.678,18	-	-	-	3.678,18
Pino Torinese	572,66	310,41	7,37	890,44	41,59	-	-	932,03
Piobesi Torinese	1.295,76	-	-	1.295,76	1,30	0,01	-	1.297,07
Piossasco	1.283,87	91,79	1,35	1.377,01	30,57	-	-	1.407,58
Piscina	1.050,64	-	4,10	1.054,74	12,53	-	-	1.067,27
Piverone	572,77	-	-	572,77	42,23	-	-	615,00
Poirino	5.176,09	668,94	-	5.845,03	202,53	-	-	6.047,56
Pomaretto	75,31	-	-	75,31	-	-	-	75,31
Pont-Canavese	477,97	185,38	-	663,35	-	-	-	663,35
Porte	18,65	-	-	18,65	-	-	-	18,65
Pragelato	51,44	-	-	51,44	3.004,99	-	-	3.056,43

Tavola 4.3 - Superficie agricola utilizzata (SAU) per forma di conduzione delle aziende, comune e zona altimetrica
(superficie in ettari)

COMUNI ZONE ALTIMETRICHE	CONDUZIONE DIRETTA DEL COLTIVATORE				Conduzione con salariati	Conduzione a colonia parziaria appoderata	Altra forma di conduzione	Totale generale
	Con solo manodopera familiare	Con manodopera familiare prevalente	Con manodopera extrafamiliare prevalente	Totale				
Prali	190,53	-	-	190,53	1.056,10	-	3,48	1.250,11
Pralormo	1.542,69	75,49	-	1.618,18	2,41	4,37	-	1.624,96
Pramollo	14,54	-	-	14,54	840,63	-	-	855,17
Prarostino	118,68	-	-	118,68	-	-	-	118,68
Prascorsano	51,46	-	-	51,46	-	-	-	51,46
Pratiglione	40,02	-	-	40,02	-	-	-	40,02
Quagliuzzo	27,61	-	-	27,61	0,81	-	-	28,42
Quassolo	83,59	-	-	83,59	-	-	-	83,59
Quincinetto	637,68	-	-	637,68	89,51	-	-	727,19
Reano	42,89	-	-	42,89	-	-	-	42,89
Ribordone	85,04	-	-	85,04	-	-	-	85,04
Rivalba	238,77	-	-	238,77	-	-	-	238,77
Rivalta di Torino	716,14	4,79	-	720,93	3,34	-	-	724,27
Riva Presso Chieri	3.370,68	99,99	-	3.470,67	-	-	-	3.470,67
Rivara	599,86	-	-	599,86	2,14	-	-	602,00
Rivarolo Canavese	2.005,16	136,62	-	2.141,78	6,39	-	-	2.148,17
Rivarossa	281,87	-	-	281,87	-	-	-	281,87
Rivoli	1.382,76	100,43	32,39	1.515,58	32,73	-	-	1.548,31
Robassomero	97,88	13,68	-	111,56	205,19	-	-	316,75
Rocca Canavese	167,98	-	-	167,98	-	-	-	167,98
Roletto	377,57	-	-	377,57	8,07	-	-	385,64
Romano Canavese	573,20	-	-	573,20	-	-	-	573,20
Ronco Canavese	1.147,82	40,22	-	1.188,04	63,05	-	-	1.251,09
Rondissone	550,60	-	-	550,60	2,18	-	-	552,78
Rora'	260,25	11,51	-	271,76	155,36	-	-	427,12
Rosta	73,91	-	0,44	74,35	-	-	-	74,35
Roure	112,90	-	-	112,90	3.379,55	-	-	3.492,45
Rubiana	28,73	-	-	28,73	-	-	-	28,73
Rueglio	1.234,39	-	-	1.234,39	-	-	-	1.234,39
Salassa	65,95	-	-	65,95	6,74	-	-	72,69
Salbertrand	220,30	-	-	220,30	953,39	-	-	1.173,69
Salerano Canavese	35,37	-	-	35,37	-	-	-	35,37
Salza di Pinerolo	12,12	-	-	12,12	202,38	-	-	214,50
Samone	91,24	-	-	91,24	2,77	-	-	94,01
San Benigno Canavese	990,94	-	-	990,94	28,80	-	-	1.019,74
San Carlo Canavese	2.464,21	156,21	-	2.620,42	9,40	-	-	2.629,82
San Colombano Belmonte	103,01	-	-	103,01	-	-	-	103,01
San Didero	47,18	-	-	47,18	-	-	-	47,18
San Francesco al Campo	815,61	40,94	-	856,55	3,61	-	-	860,16
Sangano	101,40	1,34	-	102,74	-	-	-	102,74
San Germano Chisone	252,34	-	-	252,34	-	-	-	252,34
San Gillio	515,40	198,10	-	713,50	-	-	-	713,50
San Giorgio Canavese	525,33	-	10,38	535,71	18,06	-	-	553,77
San Giorio di Susa	81,77	-	-	81,77	-	-	-	81,77
San Giusto Canavese	723,39	-	-	723,39	-	-	-	723,39
San Martino Canavese	332,58	-	-	332,58	0,60	-	-	333,18
San Maurizio Canavese	808,83	3,50	-	812,33	40,50	-	-	852,83
San Mauro Torinese	147,95	0,19	-	148,14	-	-	-	148,14
San Pietro Val Lemina	87,65	-	-	87,65	9,23	-	-	96,88
San Ponso	113,12	-	-	113,12	-	-	-	113,12
San Raffaele Cimena	200,72	-	-	200,72	-	-	-	200,72
San Sebastiano da Po	603,48	5,93	-	609,41	-	-	-	609,41
San Secondo di Pinerolo	760,30	-	-	760,30	4,12	-	-	764,42
Sant'Ambrogio di Torino	164,14	-	-	164,14	-	-	-	164,14
Sant'Antonino di Susa	733,47	-	-	733,47	1,16	-	-	734,63
Santena	883,28	22,95	-	906,23	35,14	-	-	941,37
Sauze di Cesana	995,15	308,17	-	1.303,32	3.498,49	-	-	4.801,81
Sauze d'Oulx	3,32	-	-	3,32	49,49	-	-	52,81
Scalenghe	2.778,21	193,54	-	2.971,75	75,39	-	-	3.047,14
Scarmagno	105,91	-	-	105,91	0,90	-	-	106,81
Sciolze	394,36	-	-	394,36	10,14	-	-	404,50
Sestriere	12,85	-	-	12,85	370,00	-	-	382,85
Settimo Rottaro	232,97	-	-	232,97	0,92	-	-	233,89
Settimo Torinese	1.137,90	14,27	-	1.152,17	1,60	-	1,54	1.155,31
Settimo Vittone	1.262,72	-	-	1.262,72	21,86	-	-	1.284,58
Sparone	77,20	-	-	77,20	-	-	-	77,20
Strambinello	25,95	-	-	25,95	-	-	-	25,95

Tavola 4.3 - Superficie agricola utilizzata (SAU) per forma di conduzione delle aziende, comune e zona altimetrica
(superficie in ettari)

COMUNI ZONE ALTIMETRICHE	CONDUZIONE DIRETTA DEL COLTIVATORE				Conduzione con salariati	Conduzione a colonia parziaria appoderata	Altra forma di conduzione	Totale generale
	Con solo manodopera familiare	Con manodopera familiare prevalente	Con manodopera extrafamiliare prevalente	Totale				
Strambino	1.241,24	-	-	1.241,24	-	-	-	1.241,24
Susa	379,31	3,77	-	383,08	17,01	-	-	400,09
Tavagnasco	484,59	-	-	484,59	120,70	-	-	605,29
Torino	453,72	144,48	18,96	617,16	437,78	-	-	1.054,94
Torrazza Piemonte	550,10	-	-	550,10	-	-	-	550,10
Torre Canavese	34,13	-	-	34,13	-	-	-	34,13
Torre Pellice	188,86	5,99	-	194,85	348,61	-	-	543,46
Trana	114,15	-	-	114,15	16,06	-	-	130,21
Trausella	42,02	-	-	42,02	637,83	-	-	679,85
Traversella	664,09	-	-	664,09	577,68	-	-	1.241,77
Traves	82,82	-	-	82,82	-	-	-	82,82
Trofarello	729,94	52,50	20,00	802,44	3,66	-	-	806,10
Usseaux	164,12	-	-	164,12	1.913,00	-	-	2.077,12
Usseglio	38,82	-	-	38,82	3.635,72	-	-	3.674,54
Vaie	163,12	3,03	1,12	167,27	-	-	-	167,27
Val della Torre	420,76	-	-	420,76	-	-	-	420,76
Valgioie	12,55	-	-	12,55	63,25	-	-	75,80
Vallo Torinese	20,62	-	-	20,62	-	-	-	20,62
Valperga	520,63	1,02	23,10	544,75	4,00	-	-	548,75
Valprato Soana	63,80	-	-	63,80	257,00	-	-	320,80
Varisella	311,37	0,96	20,50	332,83	-	-	-	332,83
Vauda Canavese	151,77	-	-	151,77	-	-	-	151,77
Venaria Reale	237,40	187,55	-	424,95	375,57	-	-	800,52
Venaus	269,25	-	-	269,25	117,98	-	-	387,23
Verolengo	1.556,46	15,02	2,87	1.574,35	352,11	-	0,60	1.927,06
Verrua Savoia	873,17	89,12	38,03	1.000,32	2,67	-	-	1.002,99
Vestigne'	540,63	-	-	540,63	-	-	-	540,63
Vialfre'	132,15	-	-	132,15	-	-	-	132,15
Vico Canavese	1.259,97	-	-	1.259,97	8,98	-	-	1.268,95
Vidracco	42,98	0,40	-	43,38	13,91	-	-	57,29
Vigone	3.250,11	58,93	-	3.309,04	110,23	-	-	3.419,27
Villafranca Piemonte	3.777,53	12,70	-	3.790,23	194,98	-	0,02	3.985,23
Villanova Canavese	126,96	-	-	126,96	-	-	-	126,96
Villarbasse	729,08	11,44	-	740,52	-	-	-	740,52
Villar Dora	333,11	2,06	-	335,17	-	-	-	335,17
Villareggia	491,18	-	-	491,18	-	-	-	491,18
Villar Focchiardo	571,18	27,88	-	599,06	159,69	-	-	758,75
Villar Pellice	520,52	-	-	520,52	1.994,02	-	-	2.514,54
Villar Perosa	69,59	-	-	69,59	15,30	-	-	84,89
Villastellone	1.153,60	28,20	67,23	1.249,03	40,67	-	-	1.289,70
Vinovo	807,07	1,05	-	808,12	195,87	-	-	1.003,99
Virle Piemonte	880,65	63,08	18,54	962,27	38,49	-	-	1.000,76
Vische	1.149,68	-	-	1.149,68	-	-	-	1.149,68
Vistrorio	63,90	-	-	63,90	-	-	-	63,90
Viu'	610,21	-	-	610,21	3.252,58	-	-	3.862,79
Volpiano	1.282,11	76,90	8,18	1.367,19	-	-	-	1.367,19
Volvera	1.494,96	-	-	1.494,96	1,50	-	-	1.496,46
TOTALE	181.863,73	9.399,82	1.885,10	193.148,65	66.972,07	24,89	28,23	260.173,84
ZONE ALTIMETRICHE								
Montagna	36.998,54	1.370,74	6,29	38.375,57	60.885,68	-	8,48	99.269,73
Collina	45.172,56	2.596,21	479,14	48.247,91	1.719,11	10,01	5,81	49.982,84
Pianura	99.692,63	5.432,87	1.399,67	106.525,17	4.367,28	14,88	13,94	110.921,27
TOTALE	181.863,73	9.399,82	1.885,10	193.148,65	66.972,07	24,89	28,23	260.173,84

Tavola 4.4 - Aziende per titolo di possesso dei terreni, comune e zona altimetrica

COMUNI ZONE ALTIMETRICHE	TITOLO DI POSSESSO DEI TERRENI							Totale
	Proprietà	Affitto	Uso gratuito	Parte in proprietà e parte in affitto	Parte in proprietà e parte in uso gratuito	Parte in affitto e parte in uso gratuito	Parte in proprietà, parte in affitto e parte in uso gratuito	
Aglie'	143	-	-	16	-	-	-	159
Airasca	64	1	1	17	-	-	-	83
Ala di Stura	16	1	1	1	5	-	2	26
Albiano d'Ivrea	64	1	6	26	14	1	6	118
Alice Superiore	41	-	-	-	1	-	-	42
Almese	102	2	1	1	1	-	3	110
Alpette	3	1	-	-	1	-	-	5
Alpignano	39	-	-	22	7	-	-	68
Andezeno	25	1	1	19	-	-	-	46
Andrate	16	1	-	7	-	-	1	25
Angrogna	31	-	4	1	53	-	1	90
Arignano	34	2	-	18	1	-	1	56
Avigliana	15	1	-	12	9	1	2	40
Azeglio	64	-	-	20	-	-	1	85
Bairo	41	1	1	7	3	1	-	54
Balangero	52	-	-	9	6	-	4	71
Baldissero Canavese	10	-	-	1	-	-	-	11
Baldissero Torinese	86	-	-	16	1	-	-	103
Balme	4	1	-	-	1	-	-	6
Banchette	4	-	-	4	-	-	2	10
Barbania	116	-	-	11	-	-	1	128
Bardonecchia	13	-	1	2	1	-	-	17
Barone Canavese	26	-	-	5	-	-	1	32
Beinasco	6	1	-	9	-	-	-	16
Bibiana	247	3	1	32	5	-	3	291
Bobbio Pellice	61	1	-	7	4	-	3	76
Bollengo	70	3	3	52	1	-	5	134
Borgaro Torinese	11	1	-	13	-	1	2	28
Borgiallo	33	-	-	2	-	-	-	35
Borgofranco d'Ivrea	266	2	2	22	4	2	4	302
Borgomasino	43	3	-	47	-	-	-	93
Borgone Susa	6	2	-	6	1	-	1	16
Bosconero	34	1	-	27	-	-	3	65
Brandizzo	6	-	-	7	-	-	-	13
Bricherasio	389	2	-	50	1	-	1	443
Brosso	3	-	-	6	3	1	-	13
Brozolo	43	-	-	7	3	-	3	56
Bruino	12	1	3	12	8	1	1	38
Brusasco	33	-	-	10	-	-	-	43
Bruzolo	31	-	-	9	5	-	2	47
Buriasco	30	1	2	53	-	-	4	90
Burolo	12	-	2	7	7	1	1	30
Busano	2	2	-	6	1	-	1	12
Bussoleno	14	1	1	10	8	1	5	40
Buttiglieria Alta	47	-	-	6	-	-	-	53
Cafasse	8	-	-	13	-	-	1	22
Caluso	197	2	1	133	-	-	-	333
Cambiano	17	-	-	34	2	-	1	54
Campiglione-Fenile	108	6	1	26	23	1	3	168
Candia Canavese	13	1	-	3	1	-	8	26
Candiolo	14	7	-	8	4	1	1	35
Canischio	16	-	-	1	1	-	-	18
Cantalupa	156	1	-	4	3	-	2	166
Cantoira	30	1	-	4	-	-	-	35
Caprie	76	-	-	7	6	-	3	92
Caravino	112	-	-	7	5	-	3	127
Carema	127	-	-	-	-	-	-	127
Carignano	115	3	1	154	-	-	1	274
Carmagnola	234	24	3	247	14	-	7	529
Casalborgone	110	1	2	17	18	-	2	150
Cascinette d'Ivrea	2	-	-	4	-	-	4	10
Caselle	31	-	-	7	-	-	-	38
Caselle Torinese	51	3	-	54	-	-	-	108
Castagneto Po	97	-	2	1	3	-	-	103
Castagnole Piemonte	35	3	-	53	1	-	-	92
Castellamonte	334	3	4	27	20	-	3	391
Castelnuovo Nigra	13	1	1	-	10	-	-	25

Tavola 4.4 - Aziende per titolo di possesso dei terreni, comune e zona altimetrica

COMUNI ZONE ALTIMETRICHE	TITOLO DI POSSESSO DEI TERRENI							Totale
	Proprietà	Affitto	Uso gratuito	Parte in proprietà e parte in affitto	Parte in proprietà e parte in uso gratuito	Parte in affitto e parte in uso gratuito	Parte in proprietà, parte in affitto e parte in uso gratuito	
Castiglione Torinese	32	3	5	5	7	1	2	55
Cavagnolo	124	1	-	7	-	-	-	132
Cavour	271	1	2	148	9	1	3	435
Cercenasco	91	3	1	40	2	-	1	138
Ceres	8	-	-	2	1	-	1	12
Ceresole Reale	4	-	-	-	-	-	-	4
Cesana Torinese	10	-	-	1	4	-	7	22
Chialamberto	12	-	-	6	-	-	-	18
Chianocco	46	1	-	11	5	-	-	63
Chiaverano	16	-	2	1	5	-	1	25
Chieri	208	4	2	69	6	1	-	290
Chiesanuova	13	-	-	2	-	-	-	15
Chiomonte	6	1	-	1	2	-	-	10
Chiusa di San Michele	84	-	-	6	-	-	-	90
Chivasso	88	4	3	135	13	1	11	255
Ciconio	16	1	-	16	-	-	1	34
Cintano	12	-	-	-	3	-	-	15
Cinzano	17	-	-	4	-	-	-	21
Cirie'	27	1	3	30	9	3	5	78
Claviere	1	-	-	-	-	-	-	1
Coassolo Torinese	103	1	-	4	-	-	-	108
Coazze	25	1	-	3	-	-	-	29
Collegno	19	2	1	12	5	1	5	45
Colleretto Castelnuovo	16	-	2	-	2	-	-	20
Colleretto Giacosa	37	1	1	9	2	1	2	53
Condove	90	4	-	13	-	-	-	107
Corio	51	-	-	6	7	-	-	64
Cossano Canavese	101	-	-	2	-	-	-	103
Cuceglio	69	-	2	1	35	-	-	107
Cumiana	104	-	2	30	4	-	1	141
Cuorgne'	266	-	-	5	9	-	1	281
Druento	21	1	-	28	-	-	6	56
Exilles	2	-	1	-	2	-	-	5
Favria	57	4	1	38	12	1	1	114
Feletto	55	1	1	6	28	-	3	94
Fenestrelle	12	1	-	7	3	-	-	23
Fiano	20	1	-	4	4	1	1	31
Fiorano Canavese	47	-	-	3	-	-	-	50
Fogizzo	117	-	-	42	6	1	4	170
Forno Canavese	303	1	-	-	1	-	-	305
Frassinetto	13	-	-	-	-	-	-	13
Front	91	2	-	15	9	1	-	118
Frossasco	84	1	-	36	-	-	-	121
Garzigliana	74	2	1	18	-	-	-	95
Gassino Torinese	127	5	1	10	-	-	1	144
Germagnano	7	-	-	3	-	-	-	10
Giaglione	12	-	-	-	-	-	-	12
Giaveno	83	-	-	38	2	-	3	126
Givoletto	13	-	2	-	3	-	1	19
Gravere	6	-	1	1	1	-	1	10
Groscavallo	4	1	-	15	-	-	-	20
Grosso	13	-	-	12	-	-	-	25
Grugliasco	7	6	-	8	1	-	-	22
Ingria	1	-	-	-	-	-	-	1
Inverso Pinasca	60	-	-	5	3	-	1	69
Isolabella	18	-	1	11	1	-	3	34
Issiglio	21	-	8	-	4	-	1	34
Ivrea	131	-	-	22	-	-	1	154
La Cassa	8	3	-	3	-	-	-	14
La Loggia	54	-	1	33	5	1	1	95
Lanzo Torinese	60	2	-	8	4	-	-	74
Lauriano	90	-	-	10	1	-	-	101
Leini	68	4	-	59	3	-	1	135
Lemie	5	1	-	5	-	-	2	13
Lessolo	149	-	-	15	-	-	-	164
Levone	60	-	-	-	-	-	-	60
Locana	46	-	1	17	4	-	1	69

Tavola 4.4 - Aziende per titolo di possesso dei terreni, comune e zona altimetrica

COMUNI ZONE ALTIMETRICHE	TITOLO DI POSSESSO DEI TERRENI							Totale
	Proprietà	Affitto	Uso gratuito	Parte in proprietà e parte in affitto	Parte in proprietà e parte in uso gratuito	Parte in affitto e parte in uso gratuito	Parte in proprietà, parte in affitto e parte in uso gratuito	
Lombardore	60	-	-	8	1	1	2	72
Lombriasco	37	-	-	14	-	-	-	51
Loranze'	110	-	2	-	6	-	4	122
Lugnacco	40	-	-	-	-	-	-	40
Luserna San Giovanni	103	4	4	13	19	1	3	147
Lusernetta	94	-	3	6	16	-	1	120
Lusiglie'	34	-	-	17	-	-	-	51
Macello	71	2	-	42	-	-	-	115
Maglione	66	2	2	10	5	1	1	87
Marentino	31	1	-	11	12	-	2	57
Massello	6	-	-	1	3	-	-	10
Mathi	7	1	1	9	1	-	1	20
Mattie	35	-	-	1	1	-	2	39
Mazze'	304	2	1	46	55	4	25	437
Meana di Susa	9	-	-	3	2	-	-	14
Mercenasco	62	1	9	20	27	1	22	142
Meugliano	5	-	-	1	-	-	-	6
Mezenile	16	1	-	8	3	1	-	29
Mombello di Torino	33	-	-	12	-	-	-	45
Mompantero	5	-	-	1	-	-	-	6
Monastero di Lanzo	21	-	-	5	1	-	-	27
Moncalieri	245	5	5	81	7	-	4	347
Moncenisio	3	-	1	-	-	-	-	4
Montaldo Torinese	48	-	1	9	2	-	3	63
Montalenghe	60	-	9	3	1	-	3	76
Montalto Dora	88	1	-	7	1	-	-	97
Montanaro	50	1	-	37	-	-	-	88
Monteu da Po	9	1	-	5	-	-	2	17
Moriondo Torinese	41	-	-	12	7	-	1	61
Nichelino	32	6	5	12	6	-	3	64
Noasca	4	-	-	-	1	-	-	5
Nole	57	-	-	25	-	-	1	83
Nomaglio	34	-	-	1	-	-	-	35
None	40	-	-	53	-	-	-	93
Novalesa	6	1	6	-	2	-	-	15
Oglianico	24	1	-	10	1	-	-	36
Orbassano	23	5	-	29	3	-	2	62
Orio Canavese	9	-	-	6	3	-	3	21
Osasco	65	3	1	20	3	1	3	96
Osasio	25	-	-	22	1	1	-	49
Oulx	23	-	2	-	-	-	-	25
Ozegna	22	1	-	18	-	-	-	41
Palazzo Canavese	91	-	-	12	-	-	-	103
Pancalieri	30	2	-	61	-	-	-	93
Parella	42	-	2	2	1	-	-	47
Pavarolo	38	-	-	4	-	-	-	42
Pavone Canavese	92	-	-	7	3	-	-	102
Pecco	61	-	-	-	-	-	-	61
Pecetto Torinese	49	-	1	25	1	-	4	80
Perosa Argentina	12	-	-	5	7	-	2	26
Perosa Canavese	17	2	-	11	-	-	-	30
Perrero	12	-	1	-	14	-	1	28
Pertusio	43	1	-	7	-	-	1	52
Pessinetto	3	-	1	-	1	-	-	5
Pianezza	29	2	3	33	2	1	-	70
Pinasca	74	1	-	-	-	-	1	76
Pinerolo	157	11	13	67	19	3	8	278
Pino Torinese	79	-	2	15	16	-	5	117
Piobesi Torinese	93	-	1	53	5	-	2	154
Piossasco	90	1	1	37	17	-	3	149
Piscina	36	-	-	56	-	-	3	95
Piverone	53	-	1	28	2	-	-	84
Poirino	102	8	1	189	5	1	-	306
Pomaretto	7	-	1	2	3	1	2	16
Pont-Canavese	66	-	-	-	-	-	-	66
Porte	19	-	-	-	-	-	-	19
Pragelato	8	-	-	1	-	-	-	9

Tavola 4.4 - Aziende per titolo di possesso dei terreni, comune e zona altimetrica

COMUNI ZONE ALTIMETRICHE	TITOLO DI POSSESSO DEI TERRENI							Totale
	Proprietà	Affitto	Uso gratuito	Parte in proprietà e parte in affitto	Parte in proprietà e parte in uso gratuito	Parte in affitto e parte in uso gratuito	Parte in proprietà, parte in affitto e parte in uso gratuito	
Prali	12	-	-	2	11	-	3	28
Pralormo	63	3	1	52	4	-	3	126
Pramollo	5	1	1	-	-	-	-	7
Prarostino	24	-	-	5	8	1	3	41
Prascorsano	46	-	-	1	3	-	-	50
Pratiglione	103	-	-	-	3	-	-	106
Quagliuzzo	47	-	-	-	-	-	-	47
Quassolo	51	1	-	3	-	-	-	55
Quincinetto	121	2	4	5	38	2	7	179
Reano	10	-	-	6	-	-	-	16
Ribordone	1	-	-	-	2	1	-	4
Rivalba	51	-	-	2	1	-	-	54
Rivalta di Torino	25	5	-	30	-	-	3	63
Riva Presso Chieri	33	6	3	70	14	2	26	154
Rivara	145	-	-	22	-	-	4	171
Rivarolo Canavese	84	2	3	75	27	4	9	204
Rivarossa	12	-	-	5	1	-	2	20
Rivoli	156	5	1	42	4	1	6	215
Robassomero	9	-	-	2	-	-	-	11
Rocca Canavese	36	-	-	4	-	-	-	40
Roletto	104	1	-	7	1	-	1	114
Romano Canavese	38	1	1	32	3	-	4	79
Ronco Canavese	5	3	-	1	-	-	-	9
Rondissone	62	3	1	30	4	1	4	105
Rora'	107	-	1	-	6	-	-	114
Rosta	13	2	-	1	1	-	2	19
Roure	12	-	-	2	7	-	-	21
Rubiana	22	-	-	-	1	-	-	23
Rueglio	5	-	2	4	4	3	6	24
Salassa	51	-	-	5	-	-	-	56
Salbertrand	4	-	1	-	1	-	1	7
Salerano Canavese	8	-	-	4	-	-	1	13
Salza di Pinerolo	4	-	-	-	1	-	-	5
Samone	36	-	-	8	2	-	1	47
San Benigno Canavese	140	-	-	23	-	1	-	164
San Carlo Canavese	22	1	-	21	1	-	-	45
San Colombano Belmonte	7	-	1	-	3	-	-	11
San Didero	47	1	-	-	-	-	-	48
San Francesco al Campo	34	1	1	37	2	2	-	77
Sangano	13	2	1	5	1	-	-	22
San Germano Chisone	23	-	-	1	2	-	-	26
San Gillio	7	-	1	12	1	-	4	25
San Giorgio Canavese	74	1	-	23	1	-	1	100
San Giorio di Susa	49	-	-	6	-	-	3	58
San Giusto Canavese	143	1	-	18	1	-	-	163
San Martino Canavese	111	-	-	6	2	-	2	121
San Maurizio Canavese	29	2	1	44	-	-	-	76
San Mauro Torinese	30	1	-	7	3	-	2	43
San Pietro Val Lemina	97	2	-	-	2	1	1	103
San Ponso	10	-	-	8	-	1	-	19
San Raffaele Cimena	39	-	-	7	-	-	-	46
San Sebastiano da Po	75	1	5	27	17	1	5	131
San Secondo di Pinerolo	144	2	-	31	5	-	2	184
Sant'Ambrogio di Torino	90	-	-	13	-	-	1	104
Sant'Antonino di Susa	14	2	-	4	-	-	-	20
Santena	43	1	1	37	33	2	28	145
Sauze di Cesana	2	-	-	6	-	-	-	8
Sauze d'Oulx	5	-	-	-	-	-	-	5
Scalenghe	82	6	-	92	5	2	5	192
Scarmagno	90	-	-	5	1	-	-	96
Sciolze	72	1	-	9	2	-	1	85
Sestriere	3	-	-	-	-	-	-	3
Settimo Rotaro	96	-	-	7	-	-	2	105
Settimo Torinese	47	5	1	35	7	1	6	102
Settimo Vittone	131	1	-	32	-	-	-	164
Sparone	13	-	1	2	4	-	-	20
Strambinello	22	-	1	1	-	-	-	24

Tavola 4.4 - Aziende per titolo di possesso dei terreni, comune e zona altimetrica

COMUNI ZONE ALTIMETRICHE	TITOLO DI POSSESSO DEI TERRENI							Totale
	Proprietà	Affitto	Uso gratuito	Parte in proprietà e parte in affitto	Parte in proprietà e parte in uso gratuito	Parte in affitto e parte in uso gratuito	Parte in proprietà, parte in affitto e parte in uso gratuito	
Strambino	173	1	-	73	9	-	4	260
Susa	43	1	1	7	3	-	1	56
Tavagnasco	124	-	-	8	-	-	1	133
Torino	119	13	4	15	1	-	-	152
Torrazza Piemonte	50	4	-	19	-	-	-	73
Torre Canavese	19	-	-	-	-	-	-	19
Torre Pellice	35	1	2	4	17	1	6	66
Trana	64	1	-	4	2	-	-	71
Trausella	4	-	-	2	2	-	-	8
Traversella	15	-	2	7	1	-	4	29
Traves	29	-	-	-	-	-	-	29
Trofarello	40	3	-	46	-	-	-	89
Usseaux	3	1	1	4	1	-	-	10
Usseglio	7	-	-	1	-	-	-	8
Vaie	14	1	-	9	-	-	1	25
Val della Torre	55	-	-	3	-	-	4	62
Valgioie	37	-	-	-	-	-	-	37
Vallo Torinese	9	-	-	-	3	-	-	12
Valperga	40	-	1	23	6	2	-	72
Valprato Soana	2	-	-	1	-	-	-	3
Varisella	3	-	-	4	-	-	-	7
Vauda Canavese	63	-	-	4	2	-	3	72
Venaria Reale	8	4	-	9	-	-	-	21
Venaus	12	-	-	-	-	-	1	13
Verolengo	87	4	-	72	1	-	1	165
Verrua Savoia	95	1	-	26	-	-	-	122
Vestigne'	36	1	-	31	-	-	-	68
Vialfre'	29	-	-	-	-	-	-	29
Vico Canavese	28	1	1	9	3	-	2	44
Vidracco	71	2	-	-	1	-	-	74
Vigone	130	8	-	152	-	-	2	292
Villafranca Piemonte	158	9	1	137	6	2	3	316
Villanova Canavese	5	-	1	5	-	-	3	14
Villarbasse	37	1	-	16	2	-	1	57
Villar Dora	71	-	-	1	4	1	-	77
Villareggia	28	1	-	36	1	-	-	66
Villar Focchiardo	29	3	-	8	-	1	-	41
Villar Pellice	166	-	1	9	4	-	1	181
Villar Perosa	28	1	-	-	-	-	-	29
Villastellone	48	1	-	35	9	2	10	105
Vinovo	95	4	-	34	2	1	2	138
Virle Piemonte	18	-	-	51	-	-	-	69
Vische	139	2	4	68	4	7	9	233
Vistrorio	124	-	-	-	-	-	-	124
Viu'	75	1	-	-	-	-	-	76
Volpiano	27	7	-	56	-	-	-	90
Volvera	28	6	2	50	3	-	2	91
TOTALE	17.399	374	224	5.631	1.106	86	506	25.326
ZONE ALTIMETRICHE								
Montagna	3.432	47	51	380	302	14	88	4.314
Collina	8.387	95	106	1.428	432	22	190	10.660
Pianura	5.580	232	67	3.823	372	50	228	10.352
TOTALE	17.399	374	224	5.631	1.106	86	506	25.326

Tavola 4.5 - Superficie totale per titolo di possesso dei terreni, comune e zona altimetrica (*superficie in ettari*)

COMUNI ZONE ALTIMETRICHE	TITOLO DI POSSESSO DEI TERRENI							Totale
	Proprietà	Affitto	Uso gratuito	Parte in proprietà e parte in affitto	Parte in proprietà e parte in uso gratuito	Parte in affitto e parte in uso gratuito	Parte in proprietà, parte in affitto e parte in uso gratuito	
Aglie'	627,21	-	-	227,06	-	-	-	854,27
Airasca	191,02	1,40	3,06	581,96	-	-	-	777,44
Ala di Stura	2.745,54	218,68	4,17	112,65	206,72	-	159,62	3.447,38
Albiano d'Ivrea	152,33	14,50	92,17	367,34	76,84	13,18	115,02	831,38
Alice Superiore	247,62	-	-	-	9,58	-	-	257,20
Almese	1.343,39	17,18	2,80	296,80	0,41	-	9,82	1.670,40
Alpette	14,20	6,19	-	-	5,19	-	-	25,58
Alpignano	90,86	-	-	853,32	37,06	-	-	981,24
Andezeno	155,50	40,38	21,21	307,41	-	-	-	524,50
Andrate	223,97	12,04	-	73,96	-	-	24,55	334,52
Angrogna	1.546,78	-	13,18	12,89	637,92	-	8,24	2.219,01
Arignano	359,07	10,41	-	380,40	24,06	-	15,01	788,95
Avigliana	54,52	11,49	-	327,64	17,61	10,92	16,12	438,30
Azeglio	276,29	-	-	339,70	-	-	56,22	672,21
Bairo	166,31	10,84	2,39	161,70	13,19	0,51	-	354,94
Balangero	114,24	-	-	113,37	23,03	-	95,82	346,46
Baldissero Canavese	31,54	-	-	55,62	-	-	-	87,16
Baldissero Torinese	389,78	-	-	209,38	5,59	-	-	604,75
Balme	1.657,70	42,42	-	-	61,04	-	-	1.761,16
Banchette	15,61	-	-	27,55	-	-	20,67	63,83
Barbania	424,44	-	-	392,48	-	-	5,12	822,04
Bardonecchia	62,22	-	3,82	271,32	0,12	-	-	337,48
Barone Canavese	88,91	-	-	34,48	-	-	36,53	159,92
Beinasco	10,68	2,54	-	122,04	-	-	-	135,26
Bibiana	1.046,17	24,15	1,36	282,22	21,81	-	29,63	1.405,34
Bobbio Pellice	8.378,26	3,16	-	60,12	16,36	-	70,94	8.528,84
Bollengo	269,77	20,48	7,09	807,89	11,49	-	49,28	1.166,00
Borgaro Torinese	52,36	64,37	-	411,59	-	7,31	58,91	594,54
Borgiallo	85,77	-	-	52,52	-	-	-	138,29
Borgofranco d'Ivrea	997,32	8,67	0,66	279,34	18,08	6,44	20,59	1.331,10
Borgomasino	216,37	15,70	-	596,75	-	-	-	828,82
Borgone Susa	213,61	4,94	-	33,33	1,95	-	52,44	306,27
Bosconero	136,72	0,54	-	520,49	-	-	243,86	901,61
Brandizzo	23,57	-	-	144,51	-	-	-	168,08
Bricherasio	1.186,74	2,74	-	595,17	2,65	-	8,55	1.795,85
Brosso	924,88	-	-	137,13	30,04	17,24	-	1.109,29
Brozolo	258,81	-	-	264,98	33,86	-	153,09	710,74
Bruino	11,02	13,15	1,01	141,41	40,41	21,54	11,30	239,84
Brusasco	391,95	-	-	312,28	-	-	-	704,23
Bruzolo	526,81	-	-	349,87	10,48	-	16,97	904,13
Buriasco	391,53	24,46	4,64	1.032,79	-	-	101,18	1.554,60
Burolo	89,85	-	7,00	71,51	28,10	10,66	4,96	212,08
Busano	1,04	4,29	-	203,38	0,74	-	9,55	219,00
Bussoleno	1.685,04	1,17	5,91	1.101,65	48,57	3,11	90,61	2.936,06
Buttiglieria Alta	109,53	-	-	59,07	-	-	-	168,60
Cafasse	482,49	-	-	135,29	-	-	27,61	645,39
Caluso	398,77	9,27	5,51	2.383,93	-	-	-	2.797,48
Cambiano	91,22	-	-	356,06	42,67	-	11,94	501,89
Campiglione-Fenile	236,04	195,54	1,15	307,22	119,73	6,44	29,42	895,54
Candia Canavese	163,00	15,16	-	142,35	14,59	-	298,10	633,20
Candiolo	233,00	118,74	-	377,42	19,39	56,92	59,54	865,01
Canischio	244,94	-	-	138,05	9,03	-	-	392,02
Cantalupa	659,22	15,62	-	37,39	25,77	-	25,26	763,26
Cantoira	710,29	4,90	-	89,52	-	-	-	804,71
Caprie	515,21	-	-	29,53	15,41	-	18,63	578,78
Caravino	387,54	-	-	128,78	24,03	-	7,54	547,89
Carema	202,18	-	-	-	-	-	-	202,18
Carignano	623,75	47,11	44,39	3.536,66	-	-	19,43	4.271,34
Carmagnola	2.434,41	442,07	5,83	4.621,71	114,52	-	132,40	7.750,94
Casalborgone	538,65	7,34	6,11	186,91	134,56	-	25,95	899,52
Cascinette d'Ivrea	31,01	-	-	46,31	-	-	62,79	140,11
Caselle	168,09	-	-	93,39	-	-	-	261,48
Caselle Torinese	663,20	28,95	-	1.071,12	-	-	-	1.763,27
Castagneto Po	597,16	-	7,52	11,10	16,47	-	-	632,25
Castagnole Piemonte	331,75	23,57	-	1.219,42	1,61	-	-	1.576,35
Castellamonte	1.494,69	67,90	8,98	370,51	59,88	-	57,51	2.059,47
Castelnuovo Nigra	428,41	9,81	2,00	-	163,44	-	-	603,66

Tavola 4.5 - Superficie totale per titolo di possesso dei terreni, comune e zona altimetrica (superficie in ettari)

COMUNI ZONE ALTIMETRICHE	TITOLO DI POSSESSO DEI TERRENI							Totale
	Proprietà	Affitto	Uso gratuito	Parte in proprietà e parte in affitto	Parte in proprietà e parte in uso gratuito	Parte in affitto e parte in uso gratuito	Parte in proprietà, parte in affitto e parte in uso gratuito	
Castiglione Torinese	82,67	11,41	20,71	89,03	24,35	4,12	102,97	335,26
Cavagnolo	451,53	8,27	-	123,23	-	-	-	583,03
Cavour	1.770,23	43,18	8,41	2.218,89	90,96	3,51	41,46	4.176,64
Cercenasco	333,65	76,89	1,37	578,78	1,94	-	4,44	997,07
Ceres	59,95	-	-	22,49	1,12	-	6,46	90,02
Ceresole Reale	1.870,02	-	-	-	-	-	-	1.870,02
Cesana Torinese	8.146,16	-	-	280,61	27,16	-	386,28	8.840,21
Chialamberto	639,60	-	-	535,58	-	-	-	1.175,18
Chianocco	866,65	19,71	-	1.020,68	5,48	-	-	1.912,52
Chiaverano	174,69	-	3,95	1,64	10,59	-	4,56	195,43
Chieri	2.391,47	26,84	9,03	1.327,63	45,23	11,27	-	3.811,47
Chiesanuova	147,09	-	-	548,14	-	-	-	695,23
Chiomonte	1.222,40	13,00	-	18,30	99,88	-	-	1.353,58
Chiusa di San Michele	284,22	-	-	44,00	-	-	-	328,22
Chivasso	593,04	49,28	11,36	2.703,43	55,90	4,32	109,61	3.526,94
Ciconio	52,28	13,43	-	188,06	-	-	3,52	257,29
Cintano	162,16	-	-	-	126,21	-	-	288,37
Cinzano	124,75	-	-	60,92	-	-	-	185,67
Cirie'	117,40	0,10	7,52	661,71	35,08	27,27	40,55	889,63
Claviere	412,40	-	-	-	-	-	-	412,40
Coassolo Torinese	437,41	28,55	-	15,51	-	-	-	481,47
Coazze	2.893,30	235,48	-	360,54	-	-	-	3.489,32
Collegno	210,82	13,75	0,43	356,29	85,90	1,02	150,37	818,58
Colleretto Castelnuovo	38,60	-	7,37	-	68,54	-	-	114,51
Colleretto Giacosa	42,24	1,16	9,96	105,68	5,25	11,26	21,39	196,94
Condove	1.846,50	951,81	-	1.284,24	-	-	-	4.082,55
Corio	293,06	-	-	158,17	52,41	-	-	503,64
Cossano Canavese	378,66	-	-	12,02	-	-	-	390,68
Cuceglio	152,74	-	5,66	0,99	122,30	-	-	281,69
Cumiana	1.129,25	-	11,51	623,88	28,89	-	10,65	1.804,18
Cuorgne'	462,22	-	-	88,05	21,65	-	1,11	573,03
Druento	208,07	17,76	-	780,36	-	-	98,98	1.105,17
Exilles	2.389,22	-	0,89	-	19,96	-	-	2.410,07
Favria	358,67	40,55	1,34	1.072,67	136,49	31,82	20,67	1.662,21
Feletto	71,59	0,09	0,09	194,61	38,55	-	169,13	474,06
Fenestrelle	3.033,41	6,12	-	331,10	78,82	-	-	3.449,45
Fiano	69,76	0,36	-	136,27	7,94	1,10	11,59	227,02
Fiorano Canavese	100,47	-	-	55,21	-	-	-	155,68
Fogizzo	439,13	-	-	642,83	18,22	7,71	36,33	1.144,22
Forno Canavese	652,78	0,62	-	-	3,12	-	-	656,52
Frassinetto	864,46	-	-	-	-	-	-	864,46
Front	240,78	0,24	-	191,32	27,39	9,45	-	469,18
Frossasco	304,68	20,48	-	754,16	-	-	-	1.079,32
Garzigliana	287,52	27,11	3,82	346,09	-	-	-	664,54
Gassino Torinese	497,93	25,87	9,04	88,55	-	-	3,36	624,75
Germagnano	103,59	-	-	40,83	-	-	-	144,42
Giaglione	1.072,98	-	-	-	-	-	-	1.072,98
Giaveno	1.167,76	-	-	2.621,11	4,38	-	74,71	3.867,96
Givoletto	508,67	-	17,91	-	57,03	-	6,44	590,05
Gravere	654,37	-	0,16	0,85	0,87	-	6,61	662,86
Groscavallo	5.320,33	314,09	-	304,68	-	-	-	5.939,10
Grosso	28,61	-	-	107,66	-	-	-	136,27
Grugliasco	47,37	62,39	-	234,26	6,66	-	-	350,68
Ingria	162,54	-	-	-	-	-	-	162,54
Inverso Pinasca	430,28	-	-	15,22	9,72	-	2,15	457,37
Isolabella	342,05	-	1,70	448,50	7,08	-	42,86	842,19
Issiglio	224,32	-	51,10	-	26,74	-	8,94	311,10
Ivrea	346,83	-	-	524,88	-	-	3,37	875,08
La Cassa	130,38	18,94	-	55,87	-	-	-	205,19
La Loggia	148,79	-	3,24	384,74	18,58	4,03	4,38	563,76
Lanzo Torinese	161,87	5,93	-	212,02	13,19	-	-	393,01
Lauriano	367,98	-	-	130,85	1,54	-	-	500,37
Leini	600,81	83,50	-	1.732,21	33,32	-	35,61	2.485,45
Lemie	3.205,96	3,93	-	401,78	-	-	80,10	3.691,77
Lessolo	527,39	-	-	129,85	-	-	-	657,24
Levone	139,77	-	-	-	-	-	-	139,77
Locana	826,98	-	0,14	1.414,80	22,16	-	16,24	2.280,32

Tavola 4.5 - Superficie totale per titolo di possesso dei terreni, comune e zona altimetrica (*superficie in ettari*)

COMUNI ZONE ALTIMETRICHE	TITOLO DI POSSESSO DEI TERRENI							Totale
	Proprietà	Affitto	Uso gratuito	Parte in proprietà e parte in affitto	Parte in proprietà e parte in uso gratuito	Parte in affitto e parte in uso gratuito	Parte in proprietà, parte in affitto e parte in uso gratuito	
Lombardore	175,81	-	-	120,30	5,20	27,28	61,60	390,19
Lombriasco	178,32	-	-	282,78	-	-	-	461,10
Loranze'	173,43	-	0,64	-	13,93	-	81,39	269,39
Lugnacco	75,46	-	-	-	-	-	-	75,46
Luserna San Giovanni	540,70	34,14	15,08	246,85	145,18	10,49	29,07	1.021,51
Lusernetta	288,03	-	21,96	69,16	72,18	-	9,03	460,36
Lusiglie'	95,65	-	-	210,06	-	-	-	305,71
Macello	333,72	272,57	-	1.043,25	-	-	-	1.649,54
Maglione	273,63	9,70	4,42	75,98	8,18	1,52	5,38	378,81
Marentino	207,97	16,25	-	231,02	109,03	-	23,87	588,14
Massello	2.816,86	-	-	569,11	12,98	-	-	3.398,95
Mathi	16,36	9,54	5,89	239,71	7,10	-	33,11	311,71
Mattie	1.784,93	-	-	3,45	8,87	-	71,25	1.868,50
Mazze'	327,70	14,00	3,22	769,04	91,54	858,36	313,55	2.377,41
Meana di Susa	984,40	-	-	32,30	11,79	-	-	1.028,49
Mercenasco	158,40	9,35	18,88	632,20	91,62	1,76	217,99	1.130,20
Meugliano	389,70	-	-	24,64	-	-	-	414,34
Mezzenile	1.218,73	2,92	-	750,81	18,20	12,12	-	2.002,78
Mombello di Torino	61,33	-	-	332,89	-	-	-	394,22
Mompantero	1.557,78	-	-	86,11	-	-	-	1.643,89
Monastero di Lanzo	446,44	-	-	244,75	8,27	-	-	699,46
Moncalieri	804,69	5,51	27,16	869,14	52,55	-	44,73	1.803,78
Moncenisio	257,99	-	6,81	-	-	-	-	264,80
Montaldo Torinese	157,33	-	2,74	105,45	13,10	-	63,62	342,24
Montalenghe	90,46	-	15,74	14,42	0,89	-	84,85	206,36
Montalto Dora	222,99	35,94	-	112,48	0,88	-	-	372,29
Montanaro	213,91	44,39	-	728,65	-	-	-	986,95
Monteu da Po	116,78	24,29	-	120,80	-	-	211,42	473,29
Moriondo Torinese	161,97	-	-	294,07	53,59	-	5,54	515,17
Nichelino	1.548,28	122,11	6,07	385,99	23,91	-	25,51	2.111,87
Noasca	4.326,48	-	-	-	146,10	-	-	4.472,58
Nole	276,73	-	-	459,91	-	-	20,23	756,87
Nomaglio	147,32	-	-	1,06	-	-	-	148,38
None	428,82	-	-	2.092,49	-	-	-	2.521,31
Novalesa	1.135,16	15,78	39,31	-	36,84	-	-	1.227,09
Oglianico	95,48	38,23	-	179,93	2,09	-	-	315,73
Orbassano	109,51	154,21	-	828,23	42,05	-	96,15	1.230,15
Orio Canavese	33,66	-	-	189,77	10,19	-	25,32	258,94
Osasco	129,03	16,22	2,61	198,12	6,83	1,18	32,61	386,60
Osasio	121,74	-	-	429,56	0,84	63,42	-	615,56
Oulx	6.271,16	-	181,23	-	-	-	-	6.452,39
Ozegna	83,14	11,73	-	503,41	-	-	-	598,28
Palazzo Canavese	173,46	-	-	117,35	-	-	-	290,81
Pancalieri	219,65	11,95	-	1.205,82	-	-	-	1.437,42
Parella	112,49	-	0,58	16,49	4,59	-	-	134,15
Pavarolo	172,91	-	-	50,03	-	-	-	222,94
Pavone Canavese	364,01	-	-	40,21	46,06	-	-	450,28
Pecco	151,75	-	-	-	-	-	-	151,75
Pecetto Torinese	256,65	-	14,84	248,89	2,94	-	62,43	585,75
Perosa Argentina	1.414,13	-	-	984,81	25,90	-	137,37	2.562,21
Perosa Canavese	55,26	113,07	-	238,42	-	-	-	406,75
Perrero	1.412,60	-	5,25	-	112,52	-	114,39	1.644,76
Pertusio	83,08	29,37	-	162,81	-	-	2,37	277,63
Pessinetto	3,72	-	0,36	-	0,51	-	-	4,59
Pianezza	185,40	11,44	4,47	1.055,54	2,22	9,90	-	1.268,97
Pinasca	747,01	114,37	-	-	-	-	48,03	909,41
Pinerolo	849,29	171,59	66,48	1.404,95	959,88	70,44	540,24	4.062,87
Pino Torinese	357,75	-	91,42	494,52	110,92	-	123,38	1.177,99
Piobesi Torinese	218,88	-	2,03	1.344,49	20,88	-	8,28	1.594,56
Piossasco	547,17	6,15	3,32	1.130,59	139,44	-	83,77	1.910,44
Piscina	198,47	-	-	869,73	-	-	53,33	1.121,53
Piverone	261,20	-	0,67	418,59	9,13	-	-	689,59
Poirino	1.645,51	230,09	13,23	4.481,88	120,13	8,04	-	6.498,88
Pomaretto	286,45	-	4,40	25,84	14,73	0,07	45,47	376,96
Pont-Canavese	695,39	-	-	-	-	-	-	695,39
Porte	110,46	-	-	-	-	-	-	110,46
Pragelato	6.137,41	-	-	22,69	-	-	-	6.160,10

Tavola 4.5 - Superficie totale per titolo di possesso dei terreni, comune e zona altimetrica (superficie in ettari)

COMUNI ZONE ALTIMETRICHE	TITOLO DI POSSESSO DEI TERRENI							Totale
	Proprietà	Affitto	Uso gratuito	Parte in proprietà e parte in affitto	Parte in proprietà e parte in uso gratuito	Parte in affitto e parte in uso gratuito	Parte in proprietà, parte in affitto e parte in uso gratuito	
Prali	3.836,05	-	-	13,21	58,98	-	159,27	4.067,51
Pralormo	417,10	70,90	7,94	1.321,19	14,38	-	52,30	1.883,81
Pramollo	1.210,23	6,55	3,22	-	-	-	-	1.220,00
Prarostino	174,29	-	-	34,44	31,58	11,27	30,99	282,57
Prascorsano	134,25	-	-	2,96	16,78	-	-	153,99
Pratiglione	282,10	-	-	-	21,20	-	-	303,30
Quagliuzzo	106,79	-	-	-	-	-	-	106,79
Quassolo	68,97	16,24	-	47,98	-	-	-	133,19
Quincinetto	536,97	14,74	7,56	112,80	221,48	2,83	197,32	1.093,70
Reano	36,90	-	-	46,25	-	-	-	83,15
Ribordone	6,67	-	-	-	67,42	11,50	-	85,59
Rivalba	332,71	-	-	70,65	1,55	-	-	404,91
Rivalta di Torino	113,96	39,60	-	464,23	-	-	136,33	754,12
Riva Presso Chieri	359,51	409,88	32,15	1.776,47	254,57	27,90	759,35	3.619,83
Rivara	260,56	-	-	400,37	-	-	99,36	760,29
Rivarolo Canavese	384,77	16,23	25,67	1.510,87	189,03	33,36	148,02	2.307,95
Rivarossa	107,78	-	-	172,71	5,00	-	54,95	340,44
Rivoli	369,65	115,13	1,17	1.029,52	20,14	9,23	134,59	1.679,43
Robassomero	98,27	-	-	413,80	-	-	-	512,07
Rocca Canavese	181,87	-	-	51,84	-	-	-	233,71
Roletto	317,48	3,08	-	217,04	9,13	-	12,15	558,88
Romano Canavese	56,63	5,03	1,16	470,91	12,57	-	97,18	643,48
Ronco Canavese	2.544,93	943,84	-	112,27	-	-	-	3.601,04
Rondissone	81,84	35,75	1,80	562,51	7,19	18,29	55,97	763,35
Rora'	1.004,33	-	9,27	-	54,77	-	-	1.068,37
Rosta	39,10	3,91	-	2,40	2,10	-	74,30	121,81
Roure	4.758,85	-	-	22,05	59,79	-	-	4.840,69
Rubiana	923,48	-	-	-	10,42	-	-	933,90
Rueglio	21,90	-	2,65	839,26	32,11	117,55	382,84	1.396,31
Salassa	76,76	-	-	22,73	-	-	-	99,49
Salbertrand	2.521,33	-	13,16	-	17,01	-	279,75	2.831,25
Salerano Canavese	21,61	-	-	16,77	-	-	5,04	43,42
Salza di Pinerolo	677,18	-	-	-	1,94	-	-	679,12
Samone	63,97	-	-	58,93	3,44	-	4,55	130,89
San Benigno Canavese	572,43	-	-	688,66	-	14,82	-	1.275,91
San Carlo Canavese	167,79	2,43	-	2.482,51	11,90	-	-	2.664,63
San Colombano Belmonte	25,51	-	30,79	-	99,11	-	-	155,41
San Didero	130,34	0,76	-	-	-	-	-	131,10
San Francesco al Campo	132,61	14,28	15,48	737,91	12,06	6,92	-	919,26
Sangano	89,60	1,39	1,31	75,24	2,88	-	-	170,42
San Germano Chisone	564,97	-	-	188,06	5,84	-	-	758,87
San Gillio	33,77	-	9,18	498,31	4,79	-	218,90	764,95
San Giorgio Canavese	293,53	8,97	-	398,07	2,39	-	5,69	708,65
San Giorio di Susa	58,05	-	-	44,22	-	-	19,94	122,21
San Giusto Canavese	518,96	1,11	-	502,22	24,22	-	-	1.046,51
San Martino Canavese	406,52	-	-	116,95	21,94	-	50,35	595,76
San Maurizio Canavese	124,68	14,15	4,50	746,19	-	-	-	889,52
San Mauro Torinese	106,83	27,82	-	37,92	19,16	-	16,74	208,47
San Pietro Val Lemina	379,68	24,88	-	-	4,16	1,49	4,86	415,07
San Ponso	15,52	-	-	91,76	-	9,75	-	117,03
San Raffaele Cimena	125,90	-	-	108,69	-	-	-	234,59
San Sebastiano da Po	215,64	10,42	15,13	440,34	109,32	4,42	36,72	831,99
San Secondo di Pinerolo	301,23	4,30	-	551,37	28,39	-	15,77	901,06
Sant'Ambrogio di Torino	130,31	-	-	95,35	-	-	6,63	232,29
Sant'Antonino di Susa	405,26	572,26	-	311,24	-	-	-	1.288,76
Santena	241,52	12,27	2,81	527,00	211,45	10,28	291,80	1.297,13
Sauze di Cesana	6.228,73	-	-	1.331,21	-	-	-	7.559,94
Sauze d'Oulx	60,00	-	-	-	-	-	-	60,00
Scalenghe	539,76	112,72	-	2.328,33	81,05	75,36	47,81	3.185,03
Scarmagno	259,43	-	-	40,49	7,31	-	-	307,23
Sciolze	319,80	38,53	-	180,58	4,21	-	15,67	558,79
Sestriere	943,69	-	-	-	-	-	-	943,69
Settimo Rottaro	186,69	-	-	118,52	-	-	16,91	322,12
Settimo Torinese	179,82	76,19	8,49	851,75	69,74	1,64	80,33	1.267,96
Settimo Vittone	664,85	10,11	-	929,85	-	-	-	1.604,81
Sparone	69,60	-	4,54	29,92	20,63	-	-	124,69
Strambinello	45,27	-	2,49	10,69	-	-	-	58,45

Tavola 4.5 - Superficie totale per titolo di possesso dei terreni, comune e zona altimetrica (*superficie in ettari*)

COMUNI ZONE ALTIMETRICHE	TITOLO DI POSSESSO DEI TERRENI							Totale
	Proprietà	Affitto	Uso gratuito	Parte in proprietà e parte in affitto	Parte in proprietà e parte in uso gratuito	Parte in affitto e parte in uso gratuito	Parte in proprietà, parte in affitto e parte in uso gratuito	
Strambino	426,33	0,69	-	976,58	28,83	-	47,02	1.479,45
Susa	81,52	0,06	3,10	375,91	5,07	-	4,12	469,78
Tavagnasco	654,62	-	-	342,12	-	-	3,95	1.000,69
Torino	2.131,22	139,33	125,62	401,01	1,62	-	-	2.798,80
Torrazza Piemonte	92,30	20,16	-	483,38	-	-	-	595,84
Torre Canavese	47,93	-	-	-	-	-	-	47,93
Torre Pellice	855,07	1,39	10,90	31,14	120,85	2,87	44,82	1.067,04
Trana	381,73	5,71	-	34,82	2,52	-	-	424,78
Trausella	730,59	-	-	11,53	26,43	-	-	768,55
Traversella	1.771,16	-	30,70	286,25	48,12	-	101,84	2.238,07
Traves	398,48	-	-	-	-	-	-	398,48
Trofarello	181,68	46,78	-	618,12	-	-	-	846,58
Usseaux	2.739,87	47,71	5,33	117,48	3,81	-	-	2.914,20
Usseglio	8.474,71	-	-	10,90	-	-	-	8.485,61
Vaie	228,98	3,77	-	185,34	-	-	4,53	422,62
Val della Torre	373,72	-	-	49,30	-	-	193,16	616,18
Valgioie	274,17	-	-	-	-	-	-	274,17
Vallo Torinese	20,68	-	-	-	12,88	-	-	33,56
Valperga	354,19	-	5,91	179,35	56,66	7,45	-	603,56
Valprato Soana	875,85	-	-	62,00	-	-	-	937,85
Varisella	24,96	-	-	432,66	-	-	-	457,62
Vauda Canavese	190,50	-	-	18,75	2,14	-	48,83	260,22
Venaria Reale	1.675,00	21,39	-	329,12	-	-	-	2.025,51
Venaus	252,84	-	-	-	-	-	198,39	451,23
Verolengo	1.474,46	56,07	-	1.583,47	17,63	-	31,22	3.162,85
Verrua Savoia	910,04	1,31	-	1.014,11	-	-	-	1.925,46
Vestigne'	96,89	4,73	-	491,46	-	-	-	593,08
Vialfre'	249,99	-	-	-	-	-	-	249,99
Vico Canavese	648,95	8,38	7,10	556,92	16,61	-	90,17	1.328,13
Vidracco	214,53	7,59	-	-	1,75	-	-	223,87
Vigone	975,32	90,89	-	2.628,99	-	-	23,13	3.718,33
Villafranca Piemonte	1.190,52	162,75	0,54	2.837,09	66,31	75,78	55,44	4.388,43
Villanova Canavese	22,51	-	11,25	81,58	-	-	16,84	132,18
Villarbasse	207,31	0,21	-	575,72	31,89	-	16,53	831,66
Villar Dora	377,15	-	-	10,77	22,04	0,50	-	410,46
Villareggia	71,26	7,72	-	489,17	2,00	-	-	570,15
Villar Focchiardo	959,29	9,18	-	492,98	-	4,68	-	1.466,13
Villar Pellice	5.069,36	-	6,79	380,59	33,39	-	83,28	5.573,41
Villar Perosa	349,27	12,26	-	-	-	-	-	361,53
Villastellone	437,21	21,49	-	641,78	49,02	33,80	265,02	1.448,32
Vinovo	481,12	48,30	-	604,76	11,06	18,12	37,29	1.200,65
Virle Piemonte	116,67	-	-	1.004,27	-	-	-	1.120,94
Vische	258,08	9,16	12,65	872,86	10,08	55,84	101,69	1.320,36
Vistrorio	118,80	-	-	-	-	-	-	118,80
Viu'	5.359,77	1,23	-	-	-	-	-	5.361,00
Volpiano	219,72	117,86	-	1.089,87	-	-	-	1.427,45
Volvera	171,78	237,12	7,71	1.115,65	16,30	-	22,49	1.571,05
TOTALE	218.830,39	8.904,33	1.425,55	128.258,36	8.588,52	1.891,38	11.342,98	379.241,51
ZONE ALTIMETRICHE								
Montagna	149.840,13	3.666,81	430,42	21.497,73	3.011,16	184,73	3.239,23	181.870,21
Collina	34.015,92	1.101,16	576,93	27.530,33	3.243,15	194,99	3.884,75	70.547,23
Pianura	34.974,34	4.136,36	418,20	79.230,30	2.334,21	1.511,66	4.219,00	126.824,07
TOTALE	218.830,39	8.904,33	1.425,55	128.258,36	8.588,52	1.891,38	11.342,98	379.241,51

Tavola 4.6 - Superficie agricola utilizzata (SAU) per titolo di possesso dei terreni, comune e zona altimetrica *(superficie in ettari)*

COMUNI ZONE ALTIMETRICHE	TITOLO DI POSSESSO DEI TERRENI							Totale
	Proprietà	Affitto	Uso gratuito	Parte in proprietà e parte in affitto	Parte in proprietà e parte in uso gratuito	Parte in affitto e parte in uso gratuito	Parte in proprietà, parte in affitto e parte in uso gratuito	
Aglie'	555,42	-	-	216,42	-	-	-	771,84
Airasca	126,49	34,32	2,83	536,29	-	-	-	699,93
Ala di Stura	201,62	218,68	2,15	105,65	180,41	-	31,09	739,60
Albiano d'Ivrea	74,30	28,34	86,00	309,30	59,04	11,18	99,33	667,49
Alice Superiore	95,79	-	-	-	8,33	-	-	104,12
Almese	624,41	17,13	1,44	296,48	0,41	-	7,95	947,82
Alpette	2,40	6,14	-	-	-	-	-	8,54
Alpignano	61,02	2,79	2,38	832,26	25,45	-	-	923,90
Andezeno	141,25	39,62	20,00	298,90	-	-	-	499,77
Andrate	213,26	12,04	-	68,79	-	-	22,68	316,77
Angrogna	900,65	-	9,13	10,56	415,86	-	4,80	1.341,00
Arignano	341,03	10,41	-	359,88	19,39	-	14,63	745,34
Avigliana	36,25	10,32	1,20	310,11	13,49	12,56	13,69	397,62
Azeglio	135,19	-	-	325,63	-	-	41,14	501,96
Bairo	144,10	10,74	9,54	153,92	3,82	0,51	-	322,63
Balangero	56,46	-	-	98,98	18,40	-	88,75	262,59
Baldissero Canavese	18,30	-	-	54,57	-	-	-	72,87
Baldissero Torinese	235,23	-	-	174,59	5,54	-	-	415,36
Balme	372,53	42,42	-	-	56,41	-	-	471,36
Banchette	13,93	-	-	30,35	-	-	15,07	59,35
Barbania	223,76	77,77	-	233,97	-	-	5,10	540,60
Bardonecchia	48,57	-	3,90	271,26	-	-	-	323,73
Barone Canavese	67,66	-	-	33,25	-	-	35,31	136,22
Beinasco	16,68	2,54	-	103,00	-	-	-	122,22
Bibiana	548,48	23,58	1,28	241,46	7,35	16,24	11,69	850,08
Bobbio Pellice	6.728,82	3,55	-	43,34	13,47	-	61,77	6.850,95
Bollengo	223,36	26,67	4,46	710,72	9,59	-	44,32	1.019,12
Borgaro Torinese	46,07	62,81	-	394,51	-	7,18	57,74	568,31
Borgiallo	35,85	-	-	51,80	-	-	-	87,65
Borgofranco d'Ivrea	640,74	12,95	0,48	213,38	13,23	1,49	15,93	898,20
Borgomasino	128,40	15,30	-	496,10	-	-	-	639,80
Borgone Susa	28,32	4,31	-	29,80	1,35	-	24,19	87,97
Bosconero	93,62	0,34	-	477,46	-	-	240,69	812,11
Brandizzo	16,23	-	-	142,03	-	-	-	158,26
Bricherasio	574,00	4,28	-	507,68	2,19	-	4,69	1.092,84
Brosso	575,13	85,41	-	47,65	27,94	15,28	-	751,41
Brozolo	46,45	-	-	257,07	25,23	-	60,24	388,99
Bruino	7,54	12,89	0,82	136,13	33,07	21,09	10,42	221,96
Brusasco	136,49	-	-	292,62	-	-	-	429,11
Bruzolo	111,41	-	-	344,98	4,58	-	12,79	473,76
Buriasco	350,80	23,30	4,64	1.004,96	-	-	98,42	1.482,12
Burolo	20,44	-	5,85	61,19	13,99	10,66	-	112,13
Busano	0,64	4,17	0,01	200,75	-	-	9,41	214,98
Bussoleno	402,41	173,82	1,79	925,47	40,88	3,00	87,10	1.634,47
Buttiglieria Alta	89,26	-	-	55,94	-	-	-	145,20
Cafasse	55,36	11,23	-	121,29	-	-	22,76	210,64
Caluso	333,76	33,40	3,80	2.290,66	-	-	-	2.661,62
Cambiano	84,61	-	-	344,82	41,37	-	11,74	482,54
Campiglione-Fenile	193,71	201,60	2,09	279,42	91,84	5,18	28,88	802,72
Candia Canavese	74,46	15,16	-	46,29	13,62	-	223,32	372,85
Candiolo	169,20	115,66	-	367,19	16,14	55,98	58,23	782,40
Canischio	18,10	-	-	137,69	8,43	-	-	164,22
Cantalupa	122,79	14,79	-	18,48	13,74	-	18,55	188,35
Cantoira	101,43	4,90	-	79,20	-	-	-	185,53
Caprie	44,41	2,42	-	15,91	10,80	-	18,05	91,59
Caravino	105,73	-	0,01	103,78	11,99	-	1,58	223,09
Carema	129,44	-	-	-	-	-	-	129,44
Carignano	530,78	73,69	43,39	3.320,96	-	-	18,84	3.987,66
Carmagnola	2.098,18	482,58	5,61	4.264,02	106,63	-	128,78	7.085,80
Casalborgone	243,87	12,46	13,48	134,98	62,00	-	14,16	480,95
Cascinette d'Ivrea	4,45	-	-	67,63	-	-	31,91	103,99
Caselle	147,39	-	-	89,81	-	-	-	237,20
Caselle Torinese	621,33	135,90	-	929,68	-	-	-	1.686,91
Castagneto Po	168,55	-	9,96	8,29	2,97	-	-	189,77
Castagnole Piemonte	304,65	30,04	-	1.172,56	1,25	-	-	1.508,50
Castellamonte	1.253,03	50,29	6,88	326,15	43,13	-	54,24	1.733,72
Castelnuovo Nigra	378,54	9,79	18,51	-	121,67	-	-	528,51

Tavola 4.6 - Superficie agricola utilizzata (SAU) per titolo di possesso dei terreni, comune e zona altimetrica (superficie in ettari)

COMUNI ZONE ALTIMETRICHE	TITOLO DI POSSESSO DEI TERRENI							Totale
	Proprietà	Affitto	Uso gratuito	Parte in proprietà e parte in affitto	Parte in proprietà e parte in uso gratuito	Parte in affitto e parte in uso gratuito	Parte in proprietà, parte in affitto e parte in uso gratuito	
Castiglione Torinese	56,90	5,63	19,36	76,68	8,89	23,51	79,45	270,42
Cavagnolo	169,73	7,47	-	93,60	-	-	-	270,80
Cavour	1.657,98	171,36	10,65	2.010,21	84,99	3,44	39,38	3.978,01
Cercenasco	200,97	46,03	1,37	536,47	0,73	-	4,37	789,94
Ceres	29,24	-	-	18,33	1,01	-	3,67	52,25
Ceresole Reale	1.075,39	-	-	-	-	-	-	1.075,39
Cesana Torinese	5.423,73	-	-	280,00	25,54	-	356,18	6.085,45
Chialamberto	605,02	-	-	474,96	-	-	-	1.079,98
Chianocco	46,13	366,66	-	664,36	4,33	-	-	1.081,48
Chiaverano	18,27	-	1,39	1,09	3,85	-	2,46	27,06
Chieri	2.260,23	48,71	6,66	1.263,33	40,20	10,89	-	3.630,02
Chiesanuova	100,36	-	-	547,84	-	-	-	648,20
Chiomonte	494,18	8,00	2,46	-	93,00	-	-	597,64
Chiusa di San Michele	31,99	0,13	-	34,69	-	-	-	66,81
Chivasso	450,07	65,25	13,96	2.584,21	49,34	28,46	80,26	3.271,55
Ciconio	42,93	13,38	-	182,56	-	-	3,49	242,36
Cintano	149,09	-	-	-	123,91	-	-	273,00
Cinzano	44,98	-	-	35,55	-	-	-	80,53
Cirie'	81,92	8,52	6,66	601,42	32,66	23,56	38,12	792,86
Claviere	-	-	-	-	-	-	-	-
Coassolo Torinese	274,03	28,00	-	9,19	-	-	-	311,22
Coazze	1.968,95	249,38	-	344,99	-	-	-	2.563,32
Collegno	182,55	13,35	0,38	345,67	53,52	5,78	143,51	744,76
Colleretto Castelnuovo	13,40	-	5,94	-	67,50	-	-	86,84
Colleretto Giacosa	22,77	1,00	9,47	87,71	4,91	2,34	19,15	147,35
Condove	1.157,64	886,62	-	1.226,36	-	-	-	3.270,62
Corio	184,29	-	0,86	142,62	43,23	-	-	371,00
Cossano Canavese	156,68	-	-	9,39	-	-	-	166,07
Cuceglio	84,08	-	5,80	0,21	70,63	-	-	160,72
Cumiana	770,46	-	9,34	599,10	24,96	-	8,08	1.411,94
Cuorgne'	218,24	-	-	85,93	15,60	-	1,06	320,83
Druento	94,51	17,76	-	662,58	-	-	93,84	868,69
Exilles	1.374,29	-	0,89	-	11,17	-	-	1.386,35
Favria	236,11	42,66	1,13	988,63	132,58	30,82	20,57	1.452,50
Feletto	39,98	0,05	0,70	184,62	11,33	-	162,21	398,89
Fenestrelle	2.181,82	6,09	-	312,81	72,62	-	-	2.573,34
Fiano	36,37	0,36	-	115,14	5,72	1,08	11,05	169,72
Fiorano Canavese	52,30	5,75	-	48,29	-	-	-	106,34
Fogizzo	154,13	-	-	611,99	12,10	7,60	27,27	813,09
Forno Canavese	112,47	0,62	-	-	1,40	-	-	114,49
Frassinetto	858,43	-	-	-	-	-	-	858,43
Front	67,72	0,24	6,45	158,76	8,45	8,55	-	250,17
Frossasco	195,12	81,82	-	597,65	-	-	-	874,59
Garzigliana	170,37	22,40	2,04	318,67	-	-	-	513,48
Gassino Torinese	290,42	23,66	2,32	79,98	-	-	1,70	398,08
Germagnano	87,72	-	-	40,55	-	-	-	128,27
Giaglione	650,17	-	-	-	-	-	-	650,17
Giaveno	243,81	-	-	2.526,26	3,22	-	68,80	2.842,09
Givolelto	58,20	-	10,55	-	53,02	-	5,82	127,59
Gravere	498,79	-	0,15	0,80	0,49	-	5,37	505,60
Groscavallo	1.449,20	291,78	-	273,97	-	-	-	2.014,95
Grosso	25,99	22,43	-	81,62	-	-	-	130,04
Grugliasco	44,65	60,85	-	223,29	6,62	-	-	335,41
Ingria	95,56	-	-	-	-	-	-	95,56
Inverso Pinasca	55,07	-	1,32	-	5,01	-	-	61,40
Isolabella	306,92	-	1,70	429,65	6,28	-	38,14	782,69
Issiglio	170,25	-	31,43	-	18,11	-	6,72	226,51
Ivrea	237,75	5,41	-	509,24	-	-	3,37	755,77
La Cassa	106,01	18,05	-	43,54	-	-	-	167,60
La Loggia	133,14	3,68	3,20	322,47	16,53	-	4,28	483,30
Lanzo Torinese	95,43	22,32	-	104,84	9,29	-	-	231,88
Lauriano	64,75	-	-	107,25	-	-	-	172,00
Leini	568,69	84,52	-	1.641,85	31,43	-	35,24	2.361,73
Lemie	510,19	3,83	-	386,98	-	-	75,70	976,70
Lessolo	333,01	0,76	-	117,91	-	-	-	451,68
Levone	19,17	-	-	-	-	-	-	19,17
Locana	328,67	108,50	0,02	1.155,09	12,50	-	3,56	1.608,34

Tavola 4.6 - Superficie agricola utilizzata (SAU) per titolo di possesso dei terreni, comune e zona altimetrica *(superficie in ettari)*

COMUNI ZONE ALTIMETRICHE	TITOLO DI POSSESSO DEI TERRENI							Totale
	Proprietà	Affitto	Uso gratuito	Parte in proprietà e parte in affitto	Parte in proprietà e parte in uso gratuito	Parte in affitto e parte in uso gratuito	Parte in proprietà, parte in affitto e parte in uso gratuito	
Lombardore	55,98	-	-	108,68	3,00	22,48	53,33	243,47
Lombriasco	144,10	18,75	-	227,09	-	-	-	389,94
Loranze'	65,57	-	0,46	-	10,33	-	77,00	153,36
Lugnacco	30,25	-	-	-	-	-	-	30,25
Luserna San Giovanni	125,79	30,41	12,67	218,76	94,64	6,28	25,52	514,07
Lusernetta	87,98	-	2,76	42,98	20,87	-	7,92	162,51
Lusiglie'	33,03	-	-	204,61	-	-	-	237,64
Macello	284,87	272,02	-	1.019,26	-	-	-	1.576,15
Maglione	175,93	9,70	1,65	60,47	3,38	1,52	3,52	256,17
Marentino	130,90	20,81	-	202,03	90,66	-	22,77	467,17
Massello	1.576,02	-	-	0,18	10,83	-	-	1.587,03
Mathi	9,50	8,11	5,82	222,01	6,61	-	31,99	284,04
Mattie	739,40	-	-	1,67	8,52	-	70,91	820,50
Mazze'	125,26	28,31	4,25	767,09	36,84	854,79	242,50	2.059,04
Meana di Susa	508,63	-	-	30,86	11,38	-	-	550,87
Mercenasco	42,74	5,89	14,71	618,67	40,17	9,51	155,51	887,20
Meugliano	187,58	-	-	24,61	-	-	-	212,19
Mezzenile	523,87	2,92	-	662,24	14,39	10,11	-	1.213,53
Mombello di Torino	43,90	-	-	322,90	-	-	-	366,80
Mompantero	573,63	-	-	64,11	-	-	-	637,74
Monastero di Lanzo	391,43	-	-	214,00	6,38	-	-	611,81
Moncalieri	651,53	32,02	18,95	781,99	51,91	2,08	40,23	1.578,71
Moncenisio	119,42	-	6,81	-	-	-	-	126,23
Montaldo Torinese	77,61	-	2,54	97,23	10,20	-	57,04	244,62
Montalenghe	27,52	-	5,76	4,47	-	-	81,64	119,39
Montalto Dora	73,18	13,38	-	103,23	-	-	-	189,79
Montanaro	141,18	49,68	-	692,69	-	-	-	883,55
Monteu da Po	13,63	24,29	-	111,58	2,32	-	203,22	355,04
Moriondo Torinese	118,96	-	-	282,87	36,03	-	5,51	443,37
Nichelino	281,06	119,52	5,68	363,67	20,31	15,15	9,82	815,21
Noasca	1.025,43	-	-	-	145,88	-	-	1.171,31
Nole	221,97	9,66	-	428,35	-	-	20,19	680,17
Nomaglio	37,26	-	-	1,04	-	-	-	38,30
None	338,65	2,68	-	1.990,27	-	-	-	2.331,60
Novalesa	298,97	15,78	38,55	-	35,92	-	-	389,22
Oglianico	81,06	37,88	-	172,44	2,04	-	-	293,42
Orbassano	104,15	159,61	-	790,31	38,63	-	94,53	1.187,23
Orio Canavese	17,72	-	-	173,90	1,27	-	19,89	212,78
Osasco	110,88	15,77	2,51	197,71	2,15	1,16	21,65	351,83
Osasio	113,96	-	-	408,93	-	62,03	-	584,92
Oulx	1.662,81	-	147,54	-	-	-	-	1.810,35
Ozegna	57,68	29,09	-	461,94	-	-	-	548,71
Palazzo Canavese	104,35	-	-	105,37	-	-	-	209,72
Pancalieri	166,39	11,73	-	1.173,48	-	-	-	1.351,60
Parella	73,87	-	0,44	13,98	-	-	-	88,29
Pavarolo	97,53	-	-	40,02	-	-	-	137,55
Pavone Canavese	239,77	-	-	34,08	33,41	-	-	307,26
Pecco	89,40	-	-	-	-	-	-	89,40
Pecetto Torinese	212,35	-	11,97	226,65	0,96	-	57,15	509,08
Perosa Argentina	308,53	8,74	-	966,12	18,28	-	136,14	1.437,81
Perosa Canavese	48,78	111,83	-	215,99	-	-	-	376,60
Perrero	580,05	-	6,00	-	78,44	-	111,81	776,30
Pertusio	50,35	28,80	-	160,65	-	-	-	239,80
Pessinetto	2,14	-	0,26	-	0,51	-	-	2,91
Pianezza	171,98	23,21	3,97	1.031,33	1,87	9,88	-	1.242,24
Pinasca	254,16	114,37	-	-	-	-	32,51	401,04
Pinerolo	622,52	161,96	53,05	1.323,61	916,04	70,06	530,94	3.678,18
Pino Torinese	238,54	-	18,42	492,18	84,43	-	98,46	932,03
Piobesi Torinese	129,02	2,76	0,42	1.145,17	15,81	-	3,89	1.297,07
Piossasco	177,80	6,07	3,03	1.097,78	40,69	-	82,21	1.407,58
Piscina	184,88	8,82	-	836,35	-	-	37,22	1.067,27
Piverone	212,64	1,84	0,67	392,26	7,59	-	-	615,00
Poirino	1.484,91	301,87	17,76	4.143,19	92,09	7,74	-	6.047,56
Pomaretto	9,57	-	1,68	19,99	7,46	-	36,61	75,31
Pont-Canavese	663,35	-	-	-	-	-	-	663,35
Porte	18,65	-	-	-	-	-	-	18,65
Pragelato	3.033,74	-	-	22,69	-	-	-	3.056,43

Tavola 4.6 - Superficie agricola utilizzata (SAU) per titolo di possesso dei terreni, comune e zona altimetrica (superficie in ettari)

COMUNI ZONE ALTIMETRICHE	TITOLO DI POSSESSO DEI TERRENI							Totale
	Proprietà	Affitto	Uso gratuito	Parte in proprietà e parte in affitto	Parte in proprietà e parte in uso gratuito	Parte in affitto e parte in uso gratuito	Parte in proprietà, parte in affitto e parte in uso gratuito	
Prali	1.059,58	-	-	8,34	45,23	-	136,96	1.250,11
Pralorno	289,41	61,24	6,56	1.209,75	9,03	-	48,97	1.624,96
Pramollo	847,26	6,20	1,71	-	-	-	-	855,17
Prarostino	46,59	-	-	20,69	15,90	10,50	25,00	118,68
Prascorsano	40,61	-	-	1,32	9,53	-	-	51,46
Pratiglione	40,02	-	-	-	-	-	-	40,02
Quagliuzzo	28,42	-	-	-	-	-	-	28,42
Quassolo	22,09	16,24	-	45,26	-	-	-	83,59
Quincinetto	325,12	14,68	3,54	84,43	121,05	4,36	174,01	727,19
Reano	11,44	-	-	31,45	-	-	-	42,89
Ribordone	6,25	-	11,46	-	67,33	-	-	85,04
Rivalba	175,65	-	0,49	62,63	-	-	-	238,77
Rivalta di Torino	102,79	55,42	-	431,14	-	-	134,92	724,27
Riva Presso Chieri	302,33	400,12	29,99	1.731,68	240,77	26,67	739,11	3.470,67
Rivara	134,84	0,17	-	370,86	-	-	96,13	602,00
Rivarolo Canavese	358,73	35,86	21,81	1.447,40	111,41	40,45	132,51	2.148,17
Rivarossa	76,42	-	-	159,10	-	-	46,35	281,87
Rivoli	313,65	120,88	1,03	964,99	12,98	9,23	125,55	1.548,31
Robassomero	272,69	-	-	44,06	-	-	-	316,75
Rocca Canavese	125,39	-	-	42,59	-	-	-	167,98
Roletto	156,31	2,83	-	207,57	7,87	-	11,06	385,64
Romano Canavese	42,73	5,03	1,10	417,98	11,05	-	95,31	573,20
Ronco Canavese	352,34	801,18	-	97,57	-	-	-	1.251,09
Rondissone	14,19	62,82	1,43	411,89	5,59	40,80	16,06	552,78
Rora'	393,91	-	2,38	-	30,83	-	-	427,12
Rosta	13,04	1,94	1,02	2,16	-	-	56,19	74,35
Roure	3.443,13	-	-	13,49	35,83	-	-	3.492,45
Rubiana	22,90	-	-	-	5,83	-	-	28,73
Rueglio	17,47	-	1,01	697,62	27,01	113,17	378,11	1.234,39
Salassa	50,89	-	-	21,80	-	-	-	72,69
Salbertrand	973,13	-	11,17	-	16,99	-	172,40	1.173,69
Salerano Canavese	16,36	-	-	13,99	-	-	5,02	35,37
Salza di Pinerolo	213,57	-	-	-	0,93	-	-	214,50
Samone	32,04	5,34	-	54,25	2,38	-	-	94,01
San Benigno Canavese	342,01	-	-	663,26	-	14,47	-	1.019,74
San Carlo Canavese	156,86	2,23	-	2.461,33	9,40	-	-	2.629,82
San Colombano Belmonte	8,88	-	3,78	-	90,35	-	-	103,01
San Didero	46,42	0,76	-	-	-	-	-	47,18
San Francesco al Campo	106,17	40,21	15,14	679,73	12,04	6,87	-	860,16
Sangano	27,16	1,34	1,31	72,93	-	-	-	102,74
San Germano Chisone	61,83	-	-	187,52	2,99	-	-	252,34
San Gillio	28,07	-	9,14	453,90	4,69	6,41	211,29	713,50
San Giorgio Canavese	182,56	7,79	-	358,31	-	-	5,11	553,77
San Giorio di Susa	43,02	3,87	-	20,02	-	-	14,86	81,77
San Giusto Canavese	241,74	0,81	-	460,14	20,70	-	-	723,39
San Martino Canavese	182,25	-	-	98,89	12,85	-	39,19	333,18
San Maurizio Canavese	111,47	27,86	3,50	710,00	-	-	-	852,83
San Mauro Torinese	66,12	27,49	-	28,37	16,43	-	9,73	148,14
San Pietro Val Lemina	70,96	18,84	-	-	1,66	1,46	3,96	96,88
San Ponso	13,73	-	-	89,75	-	9,64	-	113,12
San Raffaele Cimena	98,58	19,43	-	82,71	-	-	-	200,72
San Sebastiano da Po	96,75	13,93	18,92	396,55	63,12	3,79	16,35	609,41
San Secondo di Pinerolo	199,54	3,94	-	527,28	21,70	-	11,96	764,42
Sant'Ambrogio di Torino	77,64	3,00	-	76,92	-	-	6,58	164,14
Sant'Antonino di Susa	18,44	406,38	-	309,81	-	-	-	734,63
Santena	148,28	15,74	2,72	393,91	133,54	8,57	238,61	941,37
Sauze di Cesana	3.498,49	-	-	1.303,32	-	-	-	4.801,81
Sauze d'Oulx	52,81	-	-	-	-	-	-	52,81
Scalenghe	477,10	100,97	-	2.288,98	77,67	74,17	28,25	3.047,14
Scarmagno	66,36	-	-	34,40	6,05	-	-	106,81
Sciolze	184,85	33,03	-	167,53	3,90	-	15,19	404,50
Sestriere	382,85	-	-	-	-	-	-	382,85
Settimo Rottaro	127,98	-	-	94,09	-	-	11,82	233,89
Settimo Torinese	172,15	76,92	8,11	765,73	51,85	1,60	78,95	1.155,31
Settimo Vittone	456,80	58,53	-	769,25	-	-	-	1.284,58
Sparone	38,84	-	4,51	16,82	17,03	-	-	77,20
Strambinello	14,95	-	1,88	9,12	-	-	-	25,95

Tavola 4.6 - Superficie agricola utilizzata (SAU) per titolo di possesso dei terreni, comune e zona altimetrica (*superficie in ettari*)

COMUNI ZONE ALTIMETRICHE	TITOLO DI POSSESSO DEI TERRENI							Totale
	Proprietà	Affitto	Uso gratuito	Parte in proprietà e parte in affitto	Parte in proprietà e parte in uso gratuito	Parte in affitto e parte in uso gratuito	Parte in proprietà, parte in affitto e parte in uso gratuito	
Strambino	248,44	0,69	0,11	925,04	20,22	-	46,74	1.241,24
Susa	39,98	0,87	1,21	351,23	3,03	-	3,77	400,09
Tavagnasco	265,87	-	-	336,24	-	-	3,18	605,29
Torino	531,00	118,56	18,56	385,50	1,32	-	-	1.054,94
Torrazza Piemonte	55,36	20,16	-	474,58	-	-	-	550,10
Torre Canavese	34,13	-	-	-	-	-	-	34,13
Torre Pellice	395,05	1,39	6,71	21,78	86,34	2,77	29,42	543,46
Trana	97,77	5,67	0,39	26,38	-	-	-	130,21
Trausella	646,93	-	-	10,86	22,06	-	-	679,85
Traversella	777,45	-	30,42	284,74	47,78	-	101,38	1.241,77
Traves	82,82	-	-	-	-	-	-	82,82
Trofarello	164,10	46,28	-	595,72	-	-	-	806,10
Usseaux	1.925,15	45,02	2,18	102,66	2,11	-	-	2.077,12
Usseglio	3.666,74	-	-	7,80	-	-	-	3.674,54
Vaie	5,60	3,74	-	154,90	-	-	3,03	167,27
Val della Torre	210,04	-	-	43,22	-	-	167,50	420,76
Valgioie	75,80	-	-	-	-	-	-	75,80
Vallo Torinese	11,52	-	-	-	9,10	-	-	20,62
Valperga	327,32	1,67	4,74	160,14	51,84	3,04	-	548,75
Valprato Soana	258,80	-	-	62,00	-	-	-	320,80
Varisella	6,08	246,45	-	80,30	-	-	-	332,83
Vauda Canavese	96,59	-	-	10,70	10,46	-	34,02	151,77
Venaria Reale	468,08	24,75	-	307,69	-	-	-	800,52
Venaus	210,23	-	-	-	-	-	177,00	387,23
Verolengo	685,07	48,32	-	1.150,38	16,92	-	26,37	1.927,06
Verrua Savoia	218,13	1,14	-	783,72	-	-	-	1.002,99
Vestigne'	79,35	4,73	-	456,55	-	-	-	540,63
Vialfre'	132,15	-	-	-	-	-	-	132,15
Vico Canavese	619,65	6,67	5,52	545,22	15,08	-	76,81	1.268,95
Vidracco	56,89	0,40	-	-	-	-	-	57,29
Vigone	796,16	123,61	-	2.477,15	-	6,10	16,25	3.419,27
Villafranca Piemonte	981,18	181,93	0,02	2.633,50	60,56	103,33	24,71	3.985,23
Villanova Canavese	21,64	2,05	9,09	78,43	-	-	15,75	126,96
Villarbasse	185,32	325,73	-	185,57	30,38	-	13,52	740,52
Villar Dora	314,18	-	1,08	9,64	10,27	-	-	335,17
Villareggia	15,18	21,88	1,20	452,92	-	-	-	491,18
Villar Focchiardo	267,88	8,75	4,60	477,52	-	-	-	758,75
Villar Pellice	2.207,44	-	6,75	211,19	18,28	-	70,88	2.514,54
Villar Perosa	76,53	8,36	-	-	-	-	-	84,89
Villastellone	323,93	21,29	-	627,45	36,04	32,89	248,10	1.289,70
Vinovo	354,71	47,12	-	557,46	10,11	18,00	16,59	1.003,99
Virle Piemonte	44,59	-	-	956,17	-	-	-	1.000,76
Vische	158,31	9,10	11,52	820,43	7,98	48,82	93,52	1.149,68
Vistrorio	63,90	-	-	-	-	-	-	63,90
Viu'	3.861,56	1,23	-	-	-	-	-	3.862,79
Volpiano	183,21	118,69	-	1.065,29	-	-	-	1.367,19
Volvera	149,14	231,95	7,36	1.083,83	14,85	-	9,33	1.496,46
TOTALE	113.740,07	10.723,08	1.081,33	116.423,12	6.512,15	1.966,28	9.727,81	260.173,84
ZONE ALTIMETRICHE								
Montagna	70.982,66	4.041,37	372,56	18.717,65	2.286,12	160,65	2.708,72	99.269,73
Collina	18.228,50	1.874,80	415,28	23.603,48	2.374,79	219,05	3.266,94	49.982,84
Pianura	24.528,91	4.806,91	293,49	74.101,99	1.851,24	1.586,58	3.752,15	110.921,27
TOTALE	113.740,07	10.723,08	1.081,33	116.423,12	6.512,15	1.966,28	9.727,81	260.173,84

Tavola 4.7 - Aziende per classe di superficie totale, comune e zona altimetrica

COMUNI ZONE ALTIMETRICHE	CLASSI DI SUPERFICIE TOTALE (superficie in ettari)									Totale
	Senza superficie	Meno di 1	1 -- 2	2 -- 5	5 -- 10	10 -- 20	20 -- 50	50 -- 100	100 ed oltre	
Aglie'	-	40	23	48	23	19	5	1	-	159
Airasca	1	33	16	10	9	3	6	6	-	84
Ala di Stura	-	1	-	8	5	4	2	1	5	26
Albiano d'Ivrea	-	40	17	18	14	20	7	2	-	118
Alice Superiore	-	11	12	14	2	1	1	-	1	42
Almese	-	30	33	32	6	4	2	-	3	110
Alpette	-	-	-	2	3	-	-	-	-	5
Alpignano	-	15	15	13	10	6	7	1	1	68
Andezeno	-	5	2	10	10	8	11	-	-	46
Andrate	-	3	5	6	4	4	2	-	1	25
Angrogna	-	2	2	32	28	18	6	1	1	90
Arignano	-	2	1	10	16	14	11	2	-	56
Avigliana	-	9	8	8	5	5	3	1	1	40
Azeglio	-	16	13	22	13	11	9	1	-	85
Bairo	-	17	6	11	10	7	2	1	-	54
Balangero	-	17	18	21	8	2	5	-	-	71
Baldissero Canavese	-	1	4	4	-	1	-	1	-	11
Baldissero Torinese	-	8	17	29	36	10	3	-	-	103
Balme	2	-	-	-	-	1	2	1	2	8
Banchette	-	-	2	2	4	2	-	-	-	10
Barbania	-	11	25	57	23	5	6	-	1	128
Bardonecchia	-	6	2	5	-	3	-	-	1	17
Barone Canavese	-	4	9	11	3	4	1	-	-	32
Beinasco	-	3	-	6	2	2	3	-	-	16
Bibiana	-	53	64	85	62	26	-	-	1	291
Bobbio Pellice	-	1	5	23	31	13	2	-	1	76
Bollengo	-	26	11	30	28	28	7	4	-	134
Borgaro Torinese	-	3	3	2	4	5	8	2	1	28
Borgiallo	2	9	11	10	3	1	1	-	-	37
Borgofranco d'Ivrea	-	135	72	55	21	8	6	4	1	302
Borgomasino	-	5	9	18	33	23	5	-	-	93
Borgone Susa	-	-	2	7	2	2	-	2	1	16
Bosconero	-	2	6	23	13	12	6	1	2	65
Brandizzo	-	1	1	2	3	3	3	-	-	13
Bricherasio	-	116	104	126	54	33	9	1	-	443
Brosso	1	-	-	2	4	5	-	1	1	14
Brozolo	-	4	11	13	7	12	7	1	1	56
Bruino	-	17	2	7	4	3	4	1	-	38
Brusasco	-	1	7	9	8	10	6	1	1	43
Bruzolo	-	13	11	13	3	4	1	-	2	47
Buriasco	-	2	2	13	14	31	24	4	-	90
Burolo	-	3	4	13	3	5	2	-	-	30
Busano	1	3	1	3	1	2	-	2	-	13
Bussoleno	-	9	6	8	5	3	4	-	5	40
Buttiglieria Alta	-	21	13	10	4	3	2	-	-	53
Cafasse	2	1	4	4	5	3	4	-	1	24
Caluso	-	127	25	58	45	35	33	10	-	333
Cambiano	-	-	5	11	18	16	4	-	-	54
Campiglione-Fenile	1	48	33	38	28	15	3	2	1	169
Candia Canavese	-	5	-	8	2	5	2	1	3	26
Candiolo	-	2	2	8	6	4	5	7	1	35
Canischio	1	-	2	5	7	2	-	-	2	19
Cantalupa	-	9	28	75	41	11	2	-	-	166
Cantoira	-	3	-	9	10	4	4	2	3	35
Caprie	-	37	30	18	5	1	-	-	1	92
Caravino	-	33	35	46	5	3	2	3	-	127
Carema	-	88	13	18	5	2	1	-	-	127
Carignano	-	28	13	36	41	81	68	7	-	274
Carmagnola	1	43	44	78	106	134	101	21	2	530
Casalborgone	-	10	20	53	37	27	3	-	-	150
Cascinette d'Ivrea	-	-	1	2	2	1	4	-	-	10
Caselle	-	5	10	12	5	2	3	1	-	38
Caselle Torinese	-	4	3	24	29	18	22	8	-	108
Castagneto Po	-	9	16	38	26	11	1	2	-	103
Castagnole Piemonte	1	7	9	7	19	17	29	4	-	93
Castellamonte	-	112	93	128	25	17	14	-	2	391
Castelnuovo Nigra	-	2	1	6	6	3	6	-	1	25

Tavola 4.7 - Aziende per classe di superficie totale, comune e zona altimetrica

COMUNI ZONE ALTIMETRICHE	CLASSI DI SUPERFICIE TOTALE (superficie in ettari)									Totale
	Senza superficie	Meno di 1	1 -- 2	2 -- 5	5 -- 10	10 -- 20	20 -- 50	50 -- 100	100 ed oltre	
Castiglione Torinese	-	9	12	20	7	4	2	1	-	55
Cavagnolo	-	29	30	41	20	8	4	-	-	132
Cavour	-	26	40	116	114	98	34	6	1	435
Cercenasco	-	37	24	30	17	17	9	4	-	138
Ceres	-	-	2	3	4	3	-	-	-	12
Ceresole Reale	1	-	-	-	-	-	1	1	2	5
Cesana Torinese	-	-	3	4	3	5	1	1	5	22
Chialamberto	-	2	4	3	2	-	2	1	4	18
Chianocco	-	31	12	8	4	3	1	1	3	63
Chiaverano	-	3	5	14	2	-	-	-	1	25
Chieri	1	9	29	56	65	58	68	5	-	291
Chiesanuova	-	1	-	6	3	3	-	1	1	15
Chiomonte	-	1	1	2	2	2	-	1	1	10
Chiusa di San Michele	-	47	19	19	3	-	1	-	1	90
Chivasso	-	14	32	65	56	42	37	7	2	255
Ciconio	-	2	1	18	4	6	3	-	-	34
Cintano	-	5	2	2	3	-	1	1	1	15
Cinzano	-	1	-	4	10	4	2	-	-	21
Cirie'	-	4	10	26	16	10	10	1	1	78
Claviere	-	-	-	-	-	-	-	-	1	1
Coassolo Torinese	1	26	30	28	16	4	3	1	-	109
Coazze	-	3	3	9	6	5	-	-	3	29
Collegno	-	8	5	5	9	3	11	3	1	45
Colleretto Castelnuovo	-	3	3	12	-	1	-	1	-	20
Colleretto Giacosa	-	29	7	5	4	7	1	-	-	53
Condove	-	28	29	16	13	8	4	2	7	107
Corio	-	3	11	26	14	6	3	-	1	64
Cossano Canavese	-	15	18	47	17	6	-	-	-	103
Cuceglio	-	23	35	39	8	1	1	-	-	107
Cumiana	-	8	16	31	39	19	22	5	1	141
Cuorgne'	-	128	88	49	9	2	5	-	-	281
Druento	1	9	4	7	9	8	14	3	2	57
Exilles	-	1	-	1	1	1	-	-	1	5
Favria	-	10	11	29	25	17	14	6	2	114
Feletto	-	54	17	9	6	3	2	3	-	94
Fenestrelle	-	3	3	5	5	3	-	2	2	23
Fiano	-	8	6	10	4	2	-	-	1	31
Fiorano Canavese	-	26	10	9	3	-	2	-	-	50
Fogizzo	1	54	25	40	24	14	10	2	1	171
Forno Canavese	-	126	88	68	16	3	4	-	-	305
Frassinetto	-	1	-	1	1	-	4	3	3	13
Front	-	23	33	35	17	7	3	-	-	118
Frossasco	-	17	22	32	19	17	12	1	1	121
Garzigliana	-	28	16	16	18	8	8	-	1	95
Gassino Torinese	-	30	25	46	30	11	2	-	-	144
Germagnano	-	-	-	3	3	1	3	-	-	10
Giaglione	-	3	2	4	1	-	1	-	1	12
Giaveno	-	10	14	32	34	16	9	2	9	126
Givolelto	-	1	3	6	3	3	1	1	1	19
Gravere	-	6	-	2	1	-	-	-	1	10
Groscavallo	-	-	3	5	3	4	-	1	4	20
Grosso	-	6	4	9	2	1	3	-	-	25
Grugliasco	-	1	3	4	2	4	8	-	-	22
Ingria	-	-	-	-	-	-	-	-	1	1
Inverso Pinasca	-	7	17	39	5	-	-	-	1	69
Isolabella	-	-	1	2	7	13	9	1	1	34
Issiglio	1	4	7	13	5	4	-	-	1	35
Ivrea	1	27	62	33	15	13	3	-	1	155
La Cassa	-	1	2	3	4	1	2	1	-	14
La Loggia	-	19	15	30	15	9	7	-	-	95
Lanzo Torinese	-	17	27	16	7	3	2	2	-	74
Lauriano	-	25	20	34	11	6	4	1	-	101
Leini	-	4	14	31	28	25	21	10	2	135
Lemie	-	-	2	1	2	2	3	1	2	13
Lessolo	-	42	44	56	12	6	2	1	1	164
Levone	-	14	20	24	1	-	1	-	-	60
Locana	-	6	11	21	12	4	7	3	5	69

Tavola 4.7 - Aziende per classe di superficie totale, comune e zona altimetrica

COMUNI ZONE ALTIMETRICHE	CLASSI DI SUPERFICIE TOTALE (superficie in ettari)									Totale
	Senza superficie	Meno di 1	1 -- 2	2 -- 5	5 -- 10	10 -- 20	20 -- 50	50 -- 100	100 ed oltre	
Lombardore	-	18	12	20	15	2	5	-	-	72
Lombriasco	-	13	4	12	5	10	6	1	-	51
Loranze'	-	70	21	21	5	4	1	-	-	122
Lugnacco	-	10	14	16	-	-	-	-	-	40
Luserna San Giovanni	-	29	30	41	28	11	6	-	2	147
Lusernetta	-	28	23	45	14	7	3	-	-	120
Lusiglie'	-	19	5	9	10	4	4	-	-	51
Macello	-	34	11	17	12	15	21	3	2	115
Maglione	-	11	25	25	20	4	2	-	-	87
Marentino	-	-	5	12	23	12	3	2	-	57
Massello	-	-	-	3	1	-	-	1	5	10
Mathi	-	2	3	4	6	-	3	2	-	20
Mattie	-	8	10	18	1	-	-	1	1	39
Mazze'	-	265	62	41	23	24	19	2	1	437
Meana di Susa	-	3	1	6	1	2	-	-	1	14
Mercenasco	-	33	28	42	22	8	6	2	1	142
Meugliano	-	-	-	2	1	-	1	1	1	6
Mezzenile	-	2	3	8	7	4	1	1	3	29
Mombello di Torino	-	16	6	13	4	3	1	1	1	45
Mompantero	-	2	-	1	1	-	-	1	1	6
Monastero di Lanzo	-	1	4	8	7	2	2	1	2	27
Moncalieri	-	57	70	115	61	30	13	1	-	347
Moncenisio	-	-	-	2	1	-	-	-	1	4
Montaldo Torinese	-	5	14	24	8	9	3	-	-	63
Montalenghe	-	35	18	17	5	-	-	1	-	76
Montalto Dora	-	26	29	25	12	1	4	-	-	97
Montanaro	-	10	5	23	15	22	11	2	-	88
Monteu da Po	-	2	-	4	3	3	2	2	1	17
Moriondo Torinese	-	7	11	11	16	12	3	-	1	61
Nichelino	-	11	18	16	7	4	4	1	3	64
Noasca	-	-	1	1	-	1	-	-	2	5
Nole	-	21	11	25	14	5	4	1	2	83
Nomaglio	-	8	13	10	3	-	-	1	-	35
None	1	9	6	13	14	16	25	8	2	94
Novalesa	-	4	-	3	2	4	1	-	1	15
Oglianico	-	4	7	10	9	1	4	1	-	36
Orbassano	-	9	6	7	11	9	13	6	1	62
Orio Canavese	-	1	3	6	7	1	1	2	-	21
Osasco	-	36	21	14	12	11	2	-	-	96
Osasio	-	6	5	7	9	12	8	2	-	49
Oulx	-	3	3	6	10	-	1	-	2	25
Ozegna	-	2	6	16	2	8	6	-	1	41
Palazzo Canavese	-	41	20	29	7	5	1	-	-	103
Pancalieri	-	5	6	12	20	23	25	2	-	93
Parella	-	27	8	7	3	1	-	1	-	47
Pavarolo	-	2	3	22	10	4	1	-	-	42
Pavone Canavese	-	2	19	52	20	8	1	-	-	102
Pecco	-	27	23	10	-	-	-	1	-	61
Pecetto Torinese	-	6	18	13	21	18	4	-	-	80
Perosa Argentina	-	1	5	4	6	5	2	-	3	26
Perosa Canavese	-	4	5	3	9	4	3	1	1	30
Perrero	-	-	1	8	9	4	1	1	4	28
Pertusio	-	11	19	15	-	3	3	1	-	52
Pessinetto	-	3	2	-	-	-	-	-	-	5
Pianezza	2	7	9	17	12	6	13	5	1	72
Pinasca	-	13	15	19	15	5	6	-	3	76
Pinerolo	-	36	40	53	54	53	35	3	4	278
Pino Torinese	-	8	18	41	21	19	8	1	1	117
Piobesi Torinese	-	37	31	29	11	12	30	3	1	154
Piossasco	-	17	25	39	30	10	20	5	3	149
Piscina	-	10	9	14	17	24	21	-	-	95
Piverone	-	13	14	24	13	13	4	3	-	84
Poirino	-	5	9	27	60	106	75	20	4	306
Pomaretto	-	1	-	5	4	3	2	-	1	16
Pont-Canavese	2	23	14	15	3	4	4	1	2	68
Porte	-	1	5	3	7	3	-	-	-	19
Pragelato	-	-	-	5	1	-	2	-	1	9

Tavola 4.7 - Aziende per classe di superficie totale, comune e zona altimetrica

COMUNI ZONE ALTIMETRICHE	CLASSI DI SUPERFICIE TOTALE (superficie in ettari)									Totale
	Senza superficie	Meno di 1	1 -- 2	2 -- 5	5 -- 10	10 -- 20	20 -- 50	50 -- 100	100 ed oltre	
Prali	-	1	1	6	7	2	-	2	9	28
Pralormo	-	13	13	19	24	25	25	7	-	126
Pramollo	-	-	-	5	1	-	-	-	1	7
Prarostino	-	-	1	19	16	4	-	1	-	41
Prascorsano	-	3	15	25	7	-	-	-	-	50
Pratiglione	-	30	28	30	12	6	-	-	-	106
Quagliuzzo	-	16	11	14	6	-	-	-	-	47
Quassolo	-	22	17	13	-	1	2	-	-	55
Quincinetto	-	70	39	21	25	12	8	2	2	179
Reano	-	2	1	7	3	3	-	-	-	16
Ribordone	-	-	-	-	1	1	2	-	-	4
Rivalba	-	1	4	20	20	6	2	1	-	54
Rivalta di Torino	-	6	3	19	14	11	8	-	2	63
Riva Presso Chieri	-	1	4	13	33	42	44	14	3	154
Rivara	-	67	37	31	20	9	5	1	1	171
Rivarolo Canavese	-	20	32	53	29	37	27	4	2	204
Rivarossa	-	-	3	3	5	5	3	-	1	20
Rivoli	-	84	25	36	28	18	17	7	-	215
Robassomero	-	-	1	1	4	1	3	-	1	11
Rocca Canavese	-	-	5	21	9	4	1	-	-	40
Roletto	-	27	27	38	10	7	4	1	-	114
Romano Canavese	-	22	13	18	8	7	9	2	-	79
Ronco Canavese	-	-	-	-	-	-	4	-	5	9
Rondissone	-	41	24	13	6	10	6	5	-	105
Rora'	-	14	25	43	23	6	2	-	1	114
Rosta	-	5	1	8	3	1	-	1	-	19
Roure	-	-	1	9	1	7	2	-	1	21
Rubiana	-	3	2	11	2	2	1	1	1	23
Rueglio	-	1	-	8	2	4	2	4	3	24
Salassa	-	28	14	10	3	1	-	-	-	56
Salbertrand	-	-	-	1	2	2	-	-	2	7
Salerano Canavese	-	4	1	5	2	1	-	-	-	13
Salza di Pinerolo	-	-	1	1	2	-	-	-	1	5
Samone	-	20	9	11	5	1	1	-	-	47
San Benigno Canavese	-	63	35	29	7	10	12	8	-	164
San Carlo Canavese	-	-	5	11	9	5	6	4	5	45
San Colombano Belmonte	-	2	1	3	3	-	1	1	-	11
San Didero	-	35	7	3	1	-	1	1	-	48
San Francesco al Campo	-	3	12	20	15	11	15	1	-	77
Sangano	-	5	5	4	3	2	2	1	-	22
San Germano Chisone	-	1	5	9	7	2	-	-	2	26
San Gillio	-	1	2	4	7	4	4	-	3	25
San Giorgio Canavese	-	25	13	27	19	4	12	-	-	100
San Giorio di Susa	-	23	23	7	2	3	-	-	-	58
San Giusto Canavese	-	11	37	70	25	10	8	2	-	163
San Martino Canavese	-	15	32	39	18	12	5	-	-	121
San Maurizio Canavese	-	2	10	24	8	16	15	1	-	76
San Mauro Torinese	-	5	12	9	14	2	1	-	-	43
San Pietro Val Lemina	1	20	18	40	17	7	1	-	-	104
San Ponso	-	3	5	5	4	1	1	-	-	19
San Raffaele Cimena	-	3	12	19	6	4	2	-	-	46
San Sebastiano da Po	-	12	27	48	24	12	5	3	-	131
San Secondo di Pinerolo	-	53	36	57	25	9	3	-	1	184
Sant'Ambrogio di Torino	-	55	23	11	10	4	1	-	-	104
Sant'Antonino di Susa	-	3	4	6	-	1	1	1	4	20
Santena	1	7	10	49	33	34	11	1	-	146
Sauze di Cesana	-	-	-	-	-	-	1	-	7	8
Sauze d'Oulx	-	1	1	2	-	-	-	1	-	5
Scalenghe	-	24	20	31	28	41	41	5	2	192
Scarmagno	-	29	26	23	12	5	1	-	-	96
Sciolze	-	11	10	35	16	8	5	-	-	85
Sestriere	-	1	-	-	-	1	-	-	1	3
Settimo Rottaro	-	47	25	15	13	3	2	-	-	105
Settimo Torinese	-	16	13	22	19	14	11	7	-	102
Settimo Vittone	-	22	36	39	32	14	17	2	2	164
Sparone	-	2	1	10	3	3	1	-	-	20
Strambinello	-	3	11	8	1	1	-	-	-	24

Tavola 4.7 - Aziende per classe di superficie totale, comune e zona altimetrica

COMUNI ZONE ALTIMETRICHE	CLASSI DI SUPERFICIE TOTALE (superficie in ettari)									Totale
	Senza superficie	Meno di 1	1 -- 2	2 -- 5	5 -- 10	10 -- 20	20 -- 50	50 -- 100	100 ed oltre	
Strambino	-	73	40	72	36	24	11	4	-	260
Susa	-	23	14	12	2	3	-	1	1	56
Tavagnasco	-	57	32	28	7	5	1	-	3	133
Torino	-	34	39	34	18	13	6	3	5	152
Torrazza Piemonte	-	28	14	12	9	6	3	-	1	73
Torre Canavese	-	5	5	8	-	1	-	-	-	19
Torre Pellice	-	3	7	25	19	11	-	-	1	66
Trana	-	11	12	21	18	4	4	1	-	71
Trausella	-	-	1	4	1	-	1	-	1	8
Traversella	-	1	1	9	7	1	4	4	2	29
Traves	-	-	1	11	10	6	-	-	1	29
Trofarello	-	9	9	23	20	17	10	1	-	89
Usseaux	-	-	-	2	3	-	3	1	1	10
Usseglio	2	-	-	2	3	2	-	-	1	10
Vaie	-	8	5	5	1	2	2	1	1	25
Val della Torre	-	2	9	21	14	10	4	2	-	62
Valgioie	-	3	11	20	2	-	-	-	1	37
Vallo Torinese	-	-	6	4	2	-	-	-	-	12
Valperga	-	2	24	17	17	6	5	-	1	72
Valprato Soana	-	-	-	1	-	-	-	1	1	3
Varisella	-	-	-	1	1	2	-	1	2	7
Vauda Canavese	-	12	23	26	7	2	2	-	-	72
Venaria Reale	-	4	2	5	2	2	2	2	2	21
Venaus	-	-	3	3	2	2	1	-	2	13
Verolengo	1	14	16	33	28	33	29	8	4	166
Verrua Savoia	-	2	11	35	42	14	9	4	5	122
Vestigne'	-	17	5	14	18	5	7	2	-	68
Vialfre'	-	-	2	16	4	4	2	1	-	29
Vico Canavese	-	1	3	13	10	4	5	6	2	44
Vidracco	-	21	29	20	3	-	-	1	-	74
Vigone	-	26	18	60	44	83	57	4	-	292
Villafranca Piemonte	-	44	25	48	50	68	72	8	1	316
Villanova Canavese	-	1	1	3	6	2	-	1	-	14
Villarbasse	-	9	13	12	10	5	6	-	2	57
Villar Dora	-	23	23	23	5	2	-	-	1	77
Villareggia	-	13	10	10	10	15	8	-	-	66
Villar Focchiardo	-	6	4	10	10	6	3	-	2	41
Villar Pellice	-	20	43	63	39	12	1	1	2	181
Villar Perosa	-	3	3	13	2	4	3	-	1	29
Villastellone	-	23	7	14	13	27	17	3	1	105
Vinovo	-	41	21	31	11	17	13	3	1	138
Virle Piemonte	-	2	3	10	16	16	20	2	-	69
Vische	-	81	30	51	34	27	7	3	-	233
Vistrorio	-	72	42	10	-	-	-	-	-	124
Viu'	-	-	6	24	29	7	6	2	2	76
Volpiano	-	2	5	20	22	16	22	3	-	90
Volvera	-	1	4	19	26	18	17	4	2	91
TOTALE	30	5.170	4.213	6.227	3.962	2.909	2.066	463	316	25.356
ZONE ALTIMETRICHE										
Montagna	14	918	769	1.168	680	337	179	74	189	4.328
Collina	4	2.422	2.225	2.955	1.572	862	464	99	61	10.664
Pianura	12	1.830	1.219	2.104	1.710	1.710	1.423	290	66	10.364
TOTALE	30	5.170	4.213	6.227	3.962	2.909	2.066	463	316	25.356

Tavola 4.8 - Superficie totale per classe di superficie, comune e zona altimetrica (superficie in ettari)

COMUNI ZONE ALTIMETRICHE	CLASSI DI SUPERFICIE TOTALE								Totale
	Meno di 1	1 -- 2	2 -- 5	5 -- 10	10 - 20	20 -- 50	50 -- 100	100 ed oltre	
Aglie'	19,13	31,89	160,52	167,31	259,32	129,93	86,17	-	854,27
Airasca	15,86	25,21	34,42	59,54	44,39	198,26	399,76	-	777,44
Ala di Stura	0,81	-	32,59	33,59	56,32	62,69	93,48	3.167,90	3.447,38
Albiano d'Ivrea	12,99	24,43	61,70	107,04	275,28	208,61	141,33	-	831,38
Alice Superiore	6,46	17,28	45,72	15,04	13,43	34,17	-	125,10	257,20
Almese	16,99	46,95	97,70	44,76	49,12	62,65	-	1.352,23	1.670,40
Alpette	-	-	7,49	18,09	-	-	-	-	25,58
Alpignano	7,00	23,08	39,21	69,16	77,40	241,24	80,51	443,64	981,24
Andezeno	3,38	2,07	30,05	77,30	102,74	308,96	-	-	524,50
Andrate	1,44	7,02	18,95	31,30	49,39	46,79	-	179,63	334,52
Angrogna	0,66	3,63	103,41	205,81	253,15	155,30	90,38	1.406,67	2.219,01
Arignano	1,48	1,02	37,17	111,49	199,48	328,08	110,23	-	788,95
Avigliana	5,28	12,43	27,03	42,25	65,33	124,92	60,44	100,62	438,30
Azeglio	10,05	17,97	65,58	87,01	146,83	288,55	56,22	-	672,21
Bairo	6,95	9,09	33,29	67,78	98,17	73,40	66,26	-	354,94
Balangero	11,85	25,75	62,20	54,02	28,17	164,47	-	-	346,46
Baldissero Canavese	0,81	5,52	11,61	-	13,60	-	55,62	-	87,16
Baldissero Torinese	4,94	24,78	92,47	248,60	151,26	82,70	-	-	604,75
Balme	-	-	-	-	11,05	63,26	61,04	1.625,81	1.761,16
Banchette	-	2,97	9,01	25,91	25,94	-	-	-	63,83
Barbania	7,69	36,38	173,64	148,22	84,44	222,36	-	149,31	822,04
Bardonecchia	1,90	3,61	18,44	-	45,46	-	-	268,07	337,48
Barone Canavese	2,52	12,81	30,81	22,34	54,91	36,53	-	-	159,92
Beinasco	1,96	-	18,01	14,95	28,63	71,71	-	-	135,26
Bibiana	31,52	92,24	265,91	420,96	346,50	-	-	248,21	1.405,34
Bobbio Pellice	0,41	6,94	75,62	228,30	165,44	59,71	-	7.992,42	8.528,84
Bollengo	13,04	14,68	91,49	193,29	388,10	187,57	277,83	-	1.166,00
Borgaro Torinese	0,83	3,53	7,22	26,72	75,50	240,37	117,66	122,71	594,54
Borgiallo	5,26	16,99	34,35	21,63	12,39	47,67	-	-	138,29
Borgofranco d'Ivrea	72,71	102,63	162,55	131,90	116,36	211,56	238,38	295,01	1.331,10
Borgomasino	3,37	13,96	64,29	255,39	324,29	167,52	-	-	828,82
Borgone Susa	-	3,75	20,09	11,62	37,68	-	111,47	121,66	306,27
Bosconero	1,20	7,98	71,60	89,76	154,90	185,31	56,99	333,87	901,61
Brandizzo	0,83	1,55	6,15	16,59	43,97	98,99	-	-	168,08
Bricherasio	66,34	147,62	420,94	375,44	465,94	241,47	78,10	-	1.795,85
Brosso	-	-	6,29	29,49	72,18	-	87,41	913,92	1.109,29
Brozolo	2,34	18,67	44,38	47,78	156,18	262,14	78,75	100,50	710,74
Bruino	6,66	2,38	21,44	24,55	41,95	90,36	52,50	-	239,84
Brusasco	0,99	10,69	28,22	56,81	154,20	226,73	63,60	162,99	704,23
Bruzolo	8,55	15,79	38,67	26,96	44,45	34,85	-	734,86	904,13
Buriasco	1,18	3,57	42,67	98,68	446,50	678,03	283,97	-	1.554,60
Burolo	2,13	5,08	51,10	20,80	57,08	75,89	-	-	212,08
Busano	1,78	1,82	8,40	9,55	26,20	-	171,25	-	219,00
Bussoleno	4,19	9,53	26,19	30,36	42,50	130,17	-	2.693,12	2.936,06
Buttiglieria Alta	12,35	17,83	29,57	29,03	35,38	44,44	-	-	168,60
Cafasse	0,87	5,78	11,74	31,07	38,05	132,78	-	425,10	645,39
Caluso	56,66	37,42	198,48	306,72	485,28	1.032,96	679,96	-	2.797,48
Cambiano	-	7,15	43,14	128,97	212,47	110,16	-	-	501,89
Campiglione-Fenile	25,99	45,28	123,81	198,99	202,35	63,51	129,22	106,39	895,54
Candia Canavese	2,92	-	29,95	14,65	78,18	68,67	62,68	376,15	633,20
Candiolo	1,85	3,50	24,52	40,51	52,68	129,76	449,06	163,13	865,01
Canischio	-	3,26	18,97	49,62	28,45	-	-	291,72	392,02
Cantalupa	6,84	42,58	247,13	271,91	153,64	41,16	-	-	763,26
Cantoira	1,82	-	32,79	67,82	46,90	129,18	122,23	403,97	804,71
Caprie	19,47	42,90	47,38	37,29	10,41	-	-	421,33	578,78
Caravino	19,80	50,38	139,97	36,67	42,90	68,50	189,67	-	547,89
Carema	29,26	18,63	57,74	41,05	30,77	24,73	-	-	202,18
Carignano	16,50	18,95	114,62	307,51	1.148,74	2.208,58	456,44	-	4.271,34
Carmagnola	25,82	62,27	264,76	763,58	1.888,53	3.104,85	1.412,65	228,48	7.750,94
Casalborgone	7,32	30,96	177,97	259,60	351,72	71,95	-	-	899,52
Cascinette d'Ivrea	-	1,62	8,84	17,75	10,89	101,01	-	-	140,11
Caselle	3,78	15,44	38,71	35,47	32,11	79,23	56,74	-	261,48
Caselle Torinese	2,34	3,83	84,03	214,84	255,20	706,06	496,97	-	1.763,27
Castagneto Po	5,19	25,56	122,31	175,36	142,06	29,79	131,98	-	632,25
Castagnole Piemonte	4,42	13,56	24,12	139,49	268,84	882,37	243,55	-	1.576,35
Castellamonte	67,63	132,88	389,29	164,90	217,55	436,04	-	651,18	2.059,47
Castelnuovo Nigra	1,48	1,59	20,17	38,66	48,16	179,72	-	313,88	603,66

Tavola 4.8 - Superficie totale per classe di superficie, comune e zona altimetrica (superficie in ettari)

COMUNI ZONE ALTIMETRICHE	CLASSI DI SUPERFICIE TOTALE								Totale
	Meno di 1	1 – 2	2 -- 5	5 --10	10 - 20	20 -- 50	50 -- 100	100 ed oltre	
Castiglione Torinese	5,68	19,48	61,10	48,46	55,78	63,73	81,03	-	335,26
Cavagnolo	16,10	44,10	137,20	135,08	98,09	152,46	-	-	583,03
Cavour	16,66	60,35	409,57	842,87	1.376,65	985,01	357,05	128,48	4.176,64
Cercenasco	17,26	33,49	100,12	117,91	241,75	228,79	257,75	-	997,07
Ceres	-	3,04	10,56	29,62	46,80	-	-	-	90,02
Ceresole Reale	-	-	-	-	-	33,11	83,44	1.753,47	1.870,02
Cesana Torinese	-	4,84	11,91	23,10	76,46	49,00	80,76	8.594,14	8.840,21
Chialamberto	0,57	5,58	9,26	15,48	-	68,15	73,89	1.002,25	1.175,18
Chianocco	19,63	16,72	26,66	22,60	46,98	21,29	76,49	1.682,15	1.912,52
Chiaverano	2,20	7,28	41,33	14,00	-	-	-	130,62	195,43
Chieri	5,06	42,34	193,28	475,42	821,78	1.970,55	303,04	-	3.811,47
Chiesanuova	0,68	-	21,52	25,89	43,95	-	70,54	532,65	695,23
Chiomonte	0,47	1,63	7,61	12,65	31,30	-	94,92	1.205,00	1.353,58
Chiusa di San Michele	22,89	27,96	58,38	22,51	-	29,93	-	166,55	328,22
Chivasso	9,01	44,93	226,16	405,27	565,87	1.118,48	468,50	688,72	3.526,94
Ciconio	1,41	1,05	58,10	28,21	85,67	82,85	-	-	257,29
Cintano	3,59	2,76	5,96	24,97	-	36,07	88,49	126,53	288,37
Cinzano	0,85	-	14,28	69,25	57,68	43,61	-	-	185,67
Cirie'	1,98	15,56	83,83	121,23	136,09	284,46	82,37	164,11	889,63
Claviere	-	-	-	-	-	-	-	412,40	412,40
Coassolo Torinese	16,76	42,33	86,49	108,40	48,64	83,23	95,62	-	481,47
Coazze	1,18	4,77	32,35	43,68	68,64	-	-	3.338,70	3.489,32
Collegno	4,38	6,38	16,36	63,55	43,26	330,39	227,15	127,11	818,58
Colleretto Castelnuovo	2,01	3,21	40,75	-	11,21	-	57,33	-	114,51
Colleretto Giacosa	12,50	10,12	16,93	35,65	88,41	33,33	-	-	196,94
Condove	15,23	41,80	47,71	80,44	105,60	109,01	173,62	3.509,14	4.082,55
Corio	1,97	17,77	98,35	99,76	88,31	88,26	-	109,22	503,64
Cossano Canavese	11,10	28,02	155,85	112,04	83,67	-	-	-	390,68
Cuceglio	13,07	50,39	127,24	54,67	12,82	23,50	-	-	281,69
Cumiana	3,63	23,58	105,95	267,01	266,72	709,72	315,64	111,93	1.804,18
Cuorgne'	74,58	125,17	140,79	54,81	22,75	154,93	-	-	573,03
Druento	5,36	5,05	24,05	63,79	130,28	420,04	187,33	269,27	1.105,17
Exilles	0,89	-	3,80	6,61	13,35	-	-	2.385,42	2.410,07
Favria	4,84	16,73	101,33	182,58	222,85	409,40	429,79	294,69	1.662,21
Feletto	22,99	25,28	28,11	39,79	49,17	77,86	230,86	-	474,06
Fenestrelle	1,25	4,97	17,68	37,69	36,60	-	141,98	3.209,28	3.449,45
Fiano	4,39	8,16	29,80	28,54	29,97	-	-	126,16	227,02
Fiorano Canavese	12,67	14,74	31,74	18,04	-	78,49	-	-	155,68
Fogizzo	26,44	36,36	128,26	161,14	195,60	349,61	118,74	128,07	1.144,22
Forno Canavese	76,51	124,58	199,15	112,67	44,25	99,36	-	-	656,52
Frassinetto	0,78	-	3,67	5,79	-	143,57	190,73	519,92	864,46
Front	12,85	48,05	111,22	116,79	91,61	88,66	-	-	469,18
Frossasco	11,16	30,58	110,47	129,97	237,05	383,90	59,45	116,74	1.079,32
Garzigliana	17,27	23,41	44,84	128,05	114,99	204,44	-	131,54	664,54
Gassino Torinese	17,64	35,97	152,86	208,69	150,52	59,07	-	-	624,75
Germagnano	-	-	10,96	26,06	14,36	93,04	-	-	144,42
Giaglione	1,95	2,22	14,65	9,66	-	21,76	-	1.022,74	1.072,98
Giaveno	4,72	20,68	110,17	238,54	247,21	306,71	140,20	2.799,73	3.867,96
Givolelto	0,88	4,23	18,32	20,22	43,01	37,00	70,37	396,02	590,05
Gravere	3,36	-	6,93	6,61	-	-	-	645,96	662,86
Groscavallo	-	4,04	19,30	21,18	48,18	-	53,60	5.792,80	5.939,10
Grosso	3,35	5,14	28,88	12,13	12,92	73,85	-	-	136,27
Grugliasco	0,09	4,11	13,16	13,78	65,80	253,74	-	-	350,68
Ingria	-	-	-	-	-	-	-	162,54	162,54
Inverso Pinasca	4,37	26,31	115,25	35,99	-	-	-	275,45	457,37
Isolabella	-	1,70	9,22	54,70	181,53	277,24	65,46	252,34	842,19
Issiglio	2,20	9,57	44,81	42,05	45,73	-	-	166,74	311,10
Ivrea	11,78	86,27	112,60	93,19	169,90	89,88	-	311,46	875,08
La Cassa	0,75	3,27	7,11	28,75	16,19	91,77	57,35	-	205,19
La Loggia	8,82	23,02	103,50	106,22	118,67	203,53	-	-	563,76
Lanzo Torinese	7,43	37,31	57,07	45,14	48,63	56,03	141,40	-	393,01
Lauriano	13,48	29,09	114,69	75,83	84,89	109,62	72,77	-	500,37
Leini	2,22	19,88	98,22	192,94	356,55	716,23	628,49	470,92	2.485,45
Lemie	-	3,34	3,93	19,60	26,80	67,45	56,00	3.514,65	3.691,77
Lessolo	26,62	60,87	165,06	82,54	84,23	58,12	62,13	117,67	657,24
Levone	9,96	31,68	69,43	5,79	-	22,91	-	-	139,77
Locana	2,97	17,53	67,58	84,30	61,98	204,34	267,44	1.574,18	2.280,32

Tavola 4.8 - Superficie totale per classe di superficie, comune e zona altimetrica (superficie in ettari)

COMUNI ZONE ALTIMETRICHE	CLASSI DI SUPERFICIE TOTALE								Totale
	Meno di 1	1 – 2	2 -- 5	5 --10	10 - 20	20 -- 50	50 -- 100	100 ed oltre	
Lombardore	13,42	18,36	59,27	102,86	27,56	168,72	-	-	390,19
Lombriasco	7,11	5,76	39,12	35,11	143,88	156,76	73,36	-	461,10
Loranzè	38,78	27,34	68,74	35,05	51,35	48,13	-	-	269,39
Lugnacco	5,62	20,45	49,39	-	-	-	-	-	75,46
Luserna San Giovanni	18,92	43,74	135,93	189,83	128,76	155,06	-	349,27	1.021,51
Lusernetta	14,97	33,44	144,24	96,27	95,25	76,19	-	-	460,36
Lusiglie'	11,32	7,95	29,92	77,83	59,57	119,12	-	-	305,71
Macello	14,70	15,66	51,93	90,63	235,87	654,88	210,10	375,77	1.649,54
Maglione	6,34	36,28	80,03	138,81	54,20	63,15	-	-	378,81
Marentino	-	7,09	43,58	164,98	171,22	83,38	117,89	-	588,14
Massello	-	-	8,44	7,45	-	-	90,35	3.292,71	3.398,95
Mathi	1,03	4,00	13,10	45,76	-	115,09	132,73	-	311,71
Mattie	5,47	13,89	57,45	8,87	-	-	69,90	1.712,92	1.868,50
Mazze'	103,44	87,32	134,21	172,95	335,41	594,88	109,15	840,05	2.377,41
Meana di Susa	1,82	1,73	21,48	8,34	28,92	-	-	966,20	1.028,49
Mercenasco	20,12	42,06	137,54	145,43	112,27	156,30	114,30	402,18	1.130,20
Meugliano	-	-	4,18	5,38	-	24,64	67,34	312,80	414,34
Mezzenile	1,13	4,68	30,42	47,23	46,90	43,14	73,10	1.756,18	2.002,78
Mombello di Torino	9,54	7,52	42,50	30,30	50,85	35,03	75,66	142,82	394,22
Mompantero	1,59	-	2,58	8,08	-	-	86,11	1.545,53	1.643,89
Monastero di Lanzo	0,76	6,71	24,15	53,18	25,62	73,65	72,00	443,39	699,46
Moncalieri	34,28	97,87	376,66	441,37	412,75	389,50	51,35	-	1.803,78
Moncenisio	-	-	7,99	6,81	-	-	-	250,00	264,80
Montaldo Torinese	3,22	20,69	72,95	45,74	111,63	88,01	-	-	342,24
Montalenghe	22,01	25,40	54,26	29,99	-	-	74,70	-	206,36
Montalto Dora	13,94	44,38	79,50	75,14	19,06	140,27	-	-	372,29
Montanaro	5,05	6,52	82,58	108,41	333,49	325,08	125,82	-	986,95
Monteu da Po	1,28	-	14,96	24,91	36,56	61,94	126,89	206,75	473,29
Moriondo Torinese	4,71	16,39	30,05	111,03	174,02	76,19	-	102,78	515,17
Nichelino	6,58	27,49	50,98	44,74	59,22	150,20	76,59	1.696,07	2.111,87
Noasca	-	1,60	4,06	-	10,95	-	-	4.455,97	4.472,58
Nole	12,38	16,38	78,19	97,95	71,27	98,48	82,47	299,75	756,87
Nomaglio	4,91	18,02	34,11	18,30	-	-	73,04	-	148,38
None	4,97	8,77	43,80	105,13	231,32	785,86	521,83	819,63	2.521,31
Novalesa	2,62	-	6,34	14,21	59,31	20,27	-	1.124,34	1.227,09
Oglianico	2,98	9,37	34,15	66,88	16,01	132,36	53,98	-	315,73
Orbassano	7,30	8,46	18,65	84,64	131,40	437,39	423,34	118,97	1.230,15
Orio Canavese	0,29	4,80	20,84	54,17	11,66	24,92	142,26	-	258,94
Osasco	16,53	30,49	44,21	85,35	160,67	49,35	-	-	386,60
Osasio	3,09	7,75	21,65	67,30	152,37	226,32	137,08	-	615,56
Oulx	1,78	4,49	20,38	68,51	-	41,56	-	6.315,67	6.452,39
Ozegna	1,23	8,84	52,40	15,25	110,74	189,51	-	220,31	598,28
Palazzo Canavese	23,78	27,83	88,28	44,15	73,15	33,62	-	-	290,81
Pancalieri	3,17	9,19	38,26	149,53	328,65	793,47	115,15	-	1.437,42
Parella	11,01	11,73	23,79	20,48	11,04	-	56,10	-	134,15
Pavarolo	0,87	4,74	75,79	60,68	56,92	23,94	-	-	222,94
Pavone Canavese	1,46	30,40	170,66	129,34	95,29	23,13	-	-	450,28
Pecco	17,51	35,18	28,15	-	-	-	70,91	-	151,75
Pecetto Torinese	4,81	25,69	44,47	150,30	232,37	128,11	-	-	585,75
Perosa Argentina	0,55	6,94	12,58	41,17	65,35	43,46	-	2.392,16	2.562,21
Perosa Canavese	1,38	7,37	10,67	64,43	60,02	88,92	68,33	105,63	406,75
Perrero	-	1,80	28,32	59,11	49,82	24,65	75,59	1.405,47	1.644,76
Pertusio	6,14	29,01	48,38	-	33,23	97,16	63,71	-	277,63
Pessinetto	1,85	2,74	-	-	-	-	-	-	4,59
Pianezza	2,79	13,27	53,74	93,75	99,24	403,33	329,81	273,04	1.268,97
Pinasca	7,59	24,34	61,24	102,75	64,41	208,17	-	440,91	909,41
Pinerolo	18,32	59,05	164,08	372,17	767,31	949,44	162,61	1.569,89	4.062,87
Pino Torinese	4,31	24,33	132,93	144,75	269,32	212,80	83,80	305,75	1.177,99
Piobesi Torinese	19,42	45,20	96,69	71,93	162,89	888,89	201,96	107,58	1.594,56
Piossasco	10,35	37,77	140,23	204,26	137,64	611,49	297,64	471,06	1.910,44
Piscina	6,53	12,86	53,54	117,79	324,61	606,20	-	-	1.121,53
Piverone	7,14	20,61	77,99	88,35	178,03	116,29	201,18	-	689,59
Poirino	3,20	14,82	94,94	441,68	1.624,76	2.219,53	1.302,29	797,66	6.498,88
Pomaretto	0,07	-	18,56	28,54	35,91	54,65	-	239,23	376,96
Pont-Canavese	10,07	18,53	49,43	22,10	57,68	141,47	56,17	339,94	695,39
Porte	0,47	6,82	9,92	51,91	41,34	-	-	-	110,46
Pragelato	-	-	16,43	7,73	-	44,22	-	6.091,72	6.160,10

Tavola 4.8 - Superficie totale per classe di superficie, comune e zona altimetrica (superficie in ettari)

COMUNI ZONE ALTIMETRICHE	CLASSI DI SUPERFICIE TOTALE								Totale
	Meno di 1	1 – 2	2 -- 5	5 -- 10	10 - 20	20 -- 50	50 -- 100	100 ed oltre	
Prali	0,64	1,45	21,13	48,91	27,72	-	155,75	3.811,91	4.067,51
Pralormo	6,75	19,71	56,37	179,32	386,53	759,89	475,24	-	1.883,81
Pramollo	-	-	16,25	6,55	-	-	-	1.197,20	1.220,00
Prarostino	-	1,50	63,42	106,24	56,70	-	54,71	-	282,57
Prascorsano	1,90	22,86	80,73	48,50	-	-	-	-	153,99
Pratiglione	17,61	39,74	83,52	83,35	79,08	-	-	-	303,30
Quagliuzzo	7,61	17,64	41,30	40,24	-	-	-	-	106,79
Quassolo	13,16	23,92	34,97	-	16,24	44,90	-	-	133,19
Quincinetto	35,09	56,30	71,96	175,01	168,98	238,81	103,66	243,89	1.093,70
Reano	1,61	1,57	22,17	16,86	40,94	-	-	-	83,15
Ribordone	-	-	-	6,67	11,50	67,42	-	-	85,59
Rivalba	0,79	5,77	70,04	138,86	80,00	48,74	60,71	-	404,91
Rivalta di Torino	2,86	4,48	58,77	108,89	168,92	187,10	-	223,10	754,12
Riva Presso Chieri	0,24	6,70	46,89	245,95	618,15	1.410,02	809,71	482,17	3.619,83
Rivara	34,00	55,00	85,43	126,68	117,53	180,24	57,08	104,33	760,29
Rivarolo Canavese	11,63	44,59	171,99	208,68	558,26	790,92	281,12	240,76	2.307,95
Rivarossa	-	4,72	9,27	36,90	70,28	115,35	-	103,92	340,44
Rivoli	38,71	33,26	112,88	189,73	252,41	579,76	472,68	-	1.679,43
Robassomero	-	1,85	2,69	31,07	13,68	93,96	-	368,82	512,07
Rocca Canavese	-	7,05	69,74	65,97	53,59	37,36	-	-	233,71
Roletto	18,58	38,10	127,91	73,29	105,90	126,74	68,36	-	558,88
Romano Canavese	9,85	17,05	59,23	58,92	96,64	256,05	145,74	-	643,48
Ronco Canavese	-	-	-	-	-	126,35	-	3.474,69	3.601,04
Rondissone	18,33	35,58	43,89	39,51	151,71	178,11	296,22	-	763,35
Rora'	10,03	38,93	135,16	169,09	76,54	42,94	-	595,68	1.068,37
Rosta	2,92	1,34	21,23	21,41	10,56	-	64,35	-	121,81
Roure	-	1,87	29,21	7,75	95,65	58,48	-	4.647,73	4.840,69
Rubiana	2,48	3,14	31,62	10,67	22,41	47,96	64,46	751,16	933,90
Rueglio	0,59	-	27,65	14,86	57,45	75,47	260,84	959,45	1.396,31
Salassa	16,29	20,74	30,16	20,48	11,82	-	-	-	99,49
Salbertrand	-	-	4,26	18,14	30,17	-	-	2.778,68	2.831,25
Salerano Canavese	1,56	1,65	17,39	12,72	10,10	-	-	-	43,42
Salza di Pinerolo	-	1,94	3,83	13,21	-	-	-	660,14	679,12
Samone	9,30	13,65	34,89	38,61	11,50	22,94	-	-	130,89
San Benigno Canavese	36,21	49,09	93,58	47,02	133,32	356,79	559,90	-	1.275,91
San Carlo Canavese	-	7,86	44,48	70,03	59,81	185,11	225,93	2.071,41	2.664,63
San Colombano Belmonte	0,66	1,35	13,66	21,03	-	30,79	87,92	-	155,41
San Didero	17,00	8,49	7,90	5,10	-	24,00	68,61	-	131,10
San Francesco al Campo	1,92	16,40	77,01	103,29	161,05	508,84	50,75	-	919,26
Sangano	2,63	7,00	11,18	18,17	22,12	46,79	62,53	-	170,42
San Germano Chisone	0,82	7,19	32,57	45,70	29,72	-	-	642,87	758,87
San Gillio	0,85	2,90	15,15	52,91	63,66	135,76	-	493,72	764,95
San Giorgio Canavese	12,12	19,25	92,68	143,50	57,32	383,78	-	-	708,65
San Giorio di Susa	12,57	32,61	22,04	11,47	43,52	-	-	-	122,21
San Giusto Canavese	8,58	56,32	226,76	181,33	145,23	265,83	162,46	-	1.046,51
San Martino Canavese	10,23	49,98	129,85	113,47	152,08	140,15	-	-	595,76
San Maurizio Canavese	1,24	14,53	79,89	57,11	226,87	455,12	54,76	-	889,52
San Mauro Torinese	3,41	17,49	31,01	101,43	27,31	27,82	-	-	208,47
San Pietro Val Lemina	12,11	27,18	134,60	121,94	90,75	28,49	-	-	415,07
San Ponso	2,19	7,29	17,34	31,23	10,51	48,47	-	-	117,03
San Raffaele Cimena	0,87	18,35	59,29	39,68	57,35	59,05	-	-	234,59
San Sebastiano da Po	7,70	36,25	149,74	167,49	154,89	128,78	187,14	-	831,99
San Secondo di Pinerolo	30,11	53,21	181,06	170,66	120,98	103,15	-	241,89	901,06
Sant'Ambrogio di Torino	30,31	30,22	36,63	67,37	45,92	21,84	-	-	232,29
Sant'Antonino di Susa	1,97	5,48	20,15	-	18,25	26,72	57,54	1.158,65	1.288,76
Santena	4,44	15,24	164,15	235,81	456,24	371,14	50,11	-	1.297,13
Sauze di Cesana	-	-	-	-	-	30,59	-	7.529,35	7.559,94
Sauze d'Oulx	0,48	1,31	5,84	-	-	-	52,37	-	60,00
Scalenghe	14,03	27,13	112,29	210,69	581,85	1.231,16	327,26	680,62	3.185,03
Scarmagno	17,58	37,89	75,08	85,42	57,94	33,32	-	-	307,23
Sciolze	7,04	16,46	108,04	118,98	106,62	201,65	-	-	558,79
Sestriere	0,54	-	-	-	12,31	-	-	930,84	943,69
Settimo Rottaro	28,20	33,19	48,32	91,68	39,77	80,96	-	-	322,12
Settimo Torinese	8,70	18,86	71,77	140,91	201,24	313,49	512,99	-	1.267,96
Settimo Vittone	15,75	50,88	126,47	216,63	183,79	510,66	109,78	390,85	1.604,81
Sparone	1,20	1,00	31,08	21,12	42,39	27,90	-	-	124,69
Strambinello	2,51	17,23	22,75	5,27	10,69	-	-	-	58,45

Tavola 4.8 - Superficie totale per classe di superficie, comune e zona altimetrica (superficie in ettari)

COMUNI ZONE ALTIMETRICHE	CLASSI DI SUPERFICIE TOTALE								Totale
	Meno di 1	1 – 2	2 -- 5	5 -- 10	10 - 20	20 -- 50	50 -- 100	100 ed oltre	
Strambino	41,62	54,94	232,32	255,31	340,42	315,33	239,51	-	1.479,45
Susa	10,90	20,79	39,27	12,93	46,84	-	51,09	287,96	469,78
Tavagnasco	28,69	44,38	92,60	48,41	68,60	21,41	-	696,60	1.000,69
Torino	18,00	53,37	116,89	119,47	179,61	170,54	156,77	1.984,15	2.798,80
Torrazza Piemonte	13,07	21,19	38,41	63,16	95,30	84,23	-	280,48	595,84
Torre Canavese	3,45	7,20	22,58	-	14,70	-	-	-	47,93
Torre Pellice	2,42	10,78	88,74	140,72	148,81	-	-	675,57	1.067,04
Trana	6,16	18,20	71,86	116,28	53,11	102,44	56,73	-	424,78
Trausella	-	1,60	16,42	7,16	-	22,26	-	721,11	768,55
Traversella	0,63	1,58	29,68	53,69	14,07	121,42	308,90	1.708,10	2.238,07
Traves	-	1,38	40,97	68,33	80,80	-	-	207,00	398,48
Trofarello	3,90	10,13	83,82	137,61	243,42	284,70	83,00	-	846,58
Usseaux	-	-	8,67	21,92	-	95,31	62,55	2.725,75	2.914,20
Usseglio	-	-	5,96	24,64	21,11	-	-	8.433,90	8.485,61
Vaie	4,83	7,13	18,53	9,57	31,58	75,03	61,32	214,63	422,62
Val della Torre	1,82	15,12	74,35	96,55	147,90	133,16	147,28	-	616,18
Valgioie	1,67	15,58	68,77	15,34	-	-	-	172,81	274,17
Vallo Torinese	-	9,76	12,49	11,31	-	-	-	-	33,56
Valperga	1,40	35,63	53,03	112,24	78,73	140,91	-	181,62	603,56
Valprato Soana	-	-	2,65	-	-	-	62,00	873,20	937,85
Varisella	-	-	3,60	6,47	25,53	-	57,19	364,83	457,62
Vauda Canavese	8,20	36,03	80,57	47,90	24,51	63,01	-	-	260,22
Venaria Reale	1,20	3,56	14,87	12,44	26,33	63,35	153,90	1.749,86	2.025,51
Venaus	-	5,64	8,22	13,53	30,57	46,10	-	347,17	451,23
Verolengo	9,60	22,55	113,17	215,95	476,87	852,92	477,46	994,33	3.162,85
Verrua Savoia	0,91	16,89	124,37	297,77	185,03	247,79	274,21	778,49	1.925,46
Vestigne'	7,65	7,24	43,75	122,82	71,18	224,10	116,34	-	593,08
Vialfre'	-	2,84	54,17	22,43	54,22	53,15	63,18	-	249,99
Vico Canavese	0,61	4,57	48,90	71,95	61,57	168,10	437,00	535,43	1.328,13
Vidracco	13,53	42,49	55,47	21,40	-	-	90,98	-	223,87
Vigone	13,78	25,49	190,64	319,48	1.192,56	1.736,93	239,45	-	3.718,33
Villafranca Piemonte	22,70	34,83	160,60	360,40	964,05	2.205,55	523,13	117,17	4.388,43
Villanova Canavese	0,63	1,40	11,61	41,69	21,83	-	55,02	-	132,18
Villarbasse	4,51	17,73	35,50	73,22	70,91	196,06	-	433,73	831,66
Villar Dora	14,13	32,43	71,25	32,28	23,97	-	-	236,40	410,46
Villareggia	8,67	13,84	33,06	72,27	197,47	244,84	-	-	570,15
Villar Focchiardo	3,31	6,72	32,85	67,91	77,38	100,12	-	1.177,84	1.466,13
Villar Pellice	11,84	63,94	213,69	250,71	152,51	22,14	83,28	4.775,30	5.573,41
Villar Perosa	2,13	5,22	44,19	11,59	48,47	71,76	-	178,17	361,53
Villastellone	11,20	10,00	43,14	100,97	411,07	495,66	234,83	141,45	1.448,32
Vinovo	23,02	30,05	108,39	82,94	239,36	366,39	184,06	166,44	1.200,65
Virle Piemonte	1,44	4,58	34,85	109,69	234,32	611,27	124,79	-	1.120,94
Vische	37,81	41,54	178,44	248,89	378,92	234,58	200,18	-	1.320,36
Vistrorio	36,98	56,65	25,17	-	-	-	-	-	118,80
Viu'	-	8,03	78,72	202,82	96,44	207,33	107,33	4.660,33	5.361,00
Volpiano	1,50	8,09	66,29	149,45	239,75	724,35	238,02	-	1.427,45
Volvera	0,98	6,05	68,53	188,59	261,25	550,02	254,32	241,31	1.571,05
TOTALE	2.795,64	6.102,25	20.328,33	27.966,19	40.839,65	63.024,04	30.663,31	187.522,10	379.241,51
ZONE ALTIMETRICHE									
Montagna	497,64	1.123,05	3.834,43	4.787,29	4.620,84	5.498,16	5.223,13	156.285,67	181.870,21
Collina	1.363,72	3.224,77	9.462,77	10.813,60	11.780,64	14.164,45	6.463,74	13.273,54	70.547,23
Pianura	934,28	1.754,43	7.031,13	12.365,30	24.438,17	43.361,43	18.976,44	17.962,89	126.824,07
TOTALE	2.795,64	6.102,25	20.328,33	27.966,19	40.839,65	63.024,04	30.663,31	187.522,10	379.241,51

Tavola 4.9 - Aziende per classe di superficie agricola utilizzata (SAU), comune e zona altimetrica

COMUNI ZONE ALTIMETRICHE	CLASSI DI SUPERFICIE AGRICOLA UTILIZZATA (in ettari)									Totale
	Senza superficie	Meno di 1	1 -- 2	2 -- 5	5 -- 10	10 -- 20	20 -- 50	50 -- 100	100 ed oltre	
Aglie'	-	48	24	47	16	19	4	1	-	159
Airasca	30	16	9	6	9	2	7	5	-	84
Ala di Stura	-	1	2	11	2	3	3	1	3	26
Albiano d'Ivrea	9	48	12	13	15	15	5	1	-	118
Alice Superiore	7	12	13	6	2	1	1	-	-	42
Almese	6	56	19	17	5	3	1	-	3	110
Alpette	1	2	1	-	1	-	-	-	-	5
Alpignano	1	21	14	13	7	3	7	1	1	68
Andezeno	-	6	2	10	11	6	11	-	-	46
Andrate	-	4	6	4	5	3	2	-	1	25
Angrogna	4	9	12	33	19	11	-	1	1	90
Arignano	-	4	-	10	16	14	10	2	-	56
Avigliana	1	11	8	6	5	4	3	2	-	40
Azeglio	4	28	13	16	5	11	8	-	-	85
Bairo	-	17	9	13	7	5	2	1	-	54
Balangero	2	39	11	8	5	1	5	-	-	71
Baldissero Canavese	2	5	2	-	-	1	-	1	-	11
Baldissero Torinese	7	26	16	26	18	7	3	-	-	103
Balme	2	-	-	-	1	-	3	1	1	8
Banchette	-	-	2	3	4	1	-	-	-	10
Barbania	1	46	34	28	7	6	5	1	-	128
Bardonecchia	-	6	2	5	1	2	-	-	1	17
Barone Canavese	2	12	4	6	3	4	1	-	-	32
Beinasco	-	3	-	6	3	1	3	-	-	16
Bibiana	-	114	57	63	37	20	-	-	-	291
Bobbio Pellice	-	9	8	25	25	6	2	-	1	76
Bollengo	5	34	11	27	22	26	5	4	-	134
Borgaro Torinese	-	4	3	3	2	5	8	2	1	28
Borgiallo	12	16	2	3	2	1	1	-	-	37
Borgofranco d'Ivrea	15	201	39	22	10	9	4	1	1	302
Borgomasino	2	12	8	22	31	13	5	-	-	93
Borgone Susa	1	1	4	6	1	2	1	-	-	16
Bosconero	8	5	6	15	14	9	6	-	2	65
Brandizzo	-	1	3	2	1	3	3	-	-	13
Bricherasio	24	216	61	84	32	21	5	-	-	443
Brosso	1	-	-	3	3	5	-	1	1	14
Brozolo	12	16	6	9	4	2	6	1	-	56
Bruino	-	19	1	6	4	3	4	1	-	38
Brusasco	1	9	5	9	5	8	5	1	-	43
Bruzolo	-	25	9	3	4	3	1	1	1	47
Buriasco	-	5	4	12	10	33	22	4	-	90
Burolo	1	14	1	8	1	4	1	-	-	30
Busano	1	3	1	3	2	1	-	2	-	13
Bussoleno	-	13	7	7	1	3	4	-	5	40
Buttiglieria Alta	-	31	7	6	4	3	2	-	-	53
Cafasse	3	3	2	4	5	3	4	-	-	24
Caluso	12	127	20	59	40	33	32	10	-	333
Cambiano	-	2	3	13	19	13	4	-	-	54
Campiglione-Fenile	1	64	27	35	23	14	2	2	1	169
Candia Canavese	-	5	2	7	2	6	2	1	1	26
Candiolo	1	2	3	8	4	4	5	7	1	35
Canischio	1	10	4	1	2	-	-	-	1	19
Cantalupa	11	111	22	15	5	2	-	-	-	166
Cantoira	-	10	7	7	8	1	1	1	-	35
Caprie	3	67	13	5	4	-	-	-	-	92
Caravino	16	68	26	9	6	1	-	1	-	127
Carema	1	103	11	5	5	1	1	-	-	127
Carignano	5	30	12	37	44	76	64	6	-	274
Carmagnola	19	45	41	76	106	130	95	17	1	530
Casalborgone	5	51	23	36	24	11	-	-	-	150
Cascinette d'Ivrea	1	-	1	2	3	1	2	-	-	10
Caselette	1	11	5	11	5	1	3	1	-	38
Caselle Torinese	-	6	4	24	28	17	24	5	-	108
Castagneto Po	20	39	11	21	11	1	-	-	-	103
Castagnole Piemonte	5	7	8	8	16	17	28	4	-	93
Castellamonte	2	194	83	65	17	19	9	-	2	391
Castelnuovo Nigra	-	2	4	6	3	4	5	-	1	25

Tavola 4.9 - Aziende per classe di superficie agricola utilizzata (SAU), comune e zona altimetrica

COMUNI ZONE ALTIMETRICHE	CLASSI DI SUPERFICIE AGRICOLA UTILIZZATA (in ettari)									Totale
	Senza superficie	Meno di 1	1 -- 2	2 -- 5	5 -- 10	10 -- 20	20 -- 50	50 -- 100	100 ed oltre	
Castiglione Torinese	1	9	21	15	4	3	1	1	-	55
Cavagnolo	21	62	19	15	10	3	2	-	-	132
Cavour	-	38	37	120	108	93	34	4	1	435
Cercenasco	35	29	8	29	11	14	9	3	-	138
Ceres	-	-	2	7	2	1	-	-	-	12
Ceresole Reale	1	-	-	-	-	-	2	-	2	5
Cesana Torinese	-	-	3	5	3	4	1	1	5	22
Chialamberto	-	5	2	4	-	-	2	1	4	18
Chianocco	1	44	1	7	4	3	-	1	2	63
Chiaverano	1	13	8	3	-	-	-	-	-	25
Chieri	5	15	27	58	59	58	64	5	-	291
Chiesanuova	-	2	2	4	3	2	1	-	1	15
Chiomonte	-	3	-	3	1	1	-	1	1	10
Chiusa di San Michele	1	80	6	2	-	-	1	-	-	90
Chivasso	4	18	32	61	56	39	37	6	2	255
Ciconio	-	4	4	14	3	6	3	-	-	34
Cintano	-	6	2	2	2	-	1	1	1	15
Cinzano	1	4	5	7	1	3	-	-	-	21
Cirie'	-	8	12	24	13	10	10	-	1	78
Claviere	1	-	-	-	-	-	-	-	-	1
Coassolo Torinese	1	55	25	20	3	2	2	1	-	109
Coazze	-	5	8	7	4	2	-	-	3	29
Collegno	-	11	4	6	7	3	11	2	1	45
Colleretto Castelnuovo	1	9	7	1	-	1	-	1	-	20
Colleretto Giacosa	1	33	5	4	5	4	1	-	-	53
Condove	16	47	10	9	7	6	3	2	7	107
Corio	-	10	9	29	8	5	2	1	-	64
Cossano Canavese	9	61	9	15	5	4	-	-	-	103
Cuceglio	3	54	26	18	5	1	-	-	-	107
Cumiana	4	38	13	25	24	12	21	3	1	141
Cuorgne'	12	212	33	18	1	-	5	-	-	281
Druento	1	11	4	8	8	8	13	4	-	57
Exilles	-	2	-	1	-	1	-	-	1	5
Favria	-	11	14	29	24	17	13	4	2	114
Feletto	25	48	4	5	4	3	2	3	-	94
Fenestrelle	-	6	3	5	4	1	-	2	2	23
Fiano	-	10	12	4	3	1	-	-	1	31
Fiorano Canavese	6	26	6	8	3	-	1	-	-	50
Fogizzo	71	23	12	25	22	7	9	2	-	171
Forno Canavese	86	202	13	1	2	1	-	-	-	305
Frassinetto	1	1	-	1	-	-	4	3	3	13
Front	25	56	8	15	7	4	3	-	-	118
Frossasco	2	45	13	23	10	14	12	2	-	121
Garzigliana	-	39	16	12	13	11	3	-	1	95
Gassino Torinese	2	50	31	40	15	4	2	-	-	144
Germagnano	-	-	1	2	3	1	3	-	-	10
Giaglione	-	3	2	4	1	1	-	-	1	12
Giaveno	3	26	21	33	13	12	8	2	8	126
Givoletto	1	2	7	2	4	1	2	-	-	19
Gravere	-	6	2	-	1	-	-	-	1	10
Groscavallo	1	2	2	6	4	1	-	1	3	20
Grosso	-	6	5	8	2	1	3	-	-	25
Grugliasco	-	1	3	4	2	4	8	-	-	22
Ingria	-	-	-	-	-	-	-	1	-	1
Inverso Pinasca	-	44	21	4	-	-	-	-	-	69
Isolabella	-	-	1	4	8	13	6	1	1	34
Issiglio	4	7	11	6	5	1	-	-	1	35
Ivrea	5	42	53	29	12	11	2	-	1	155
La Cassa	-	3	3	1	3	1	2	1	-	14
La Loggia	3	21	16	25	16	9	5	-	-	95
Lanzo Torinese	-	36	14	17	2	4	-	1	-	74
Lauriano	24	50	11	8	3	3	2	-	-	101
Leini	1	6	20	28	25	23	21	9	2	135
Lemie	-	-	2	2	1	4	1	1	2	13
Lessolo	3	86	36	26	6	4	1	1	1	164
Levone	27	28	3	2	-	-	-	-	-	60
Locana	2	20	15	10	6	3	6	3	4	69

Tavola 4.9 - Aziende per classe di superficie agricola utilizzata (SAU), comune e zona altimetrica

COMUNI ZONE ALTIMETRICHE	CLASSI DI SUPERFICIE AGRICOLA UTILIZZATA (in ettari)									Totale
	Senza superficie	Meno di 1	1 -- 2	2 -- 5	5 -- 10	10 -- 20	20 -- 50	50 -- 100	100 ed oltre	
Lombardore	10	30	13	9	4	1	5	-	-	72
Lombriasco	8	9	4	12	3	9	5	1	-	51
Loranze'	4	94	9	9	4	1	1	-	-	122
Lugnacco	-	28	12	-	-	-	-	-	-	40
Luserna San Giovanni	9	63	24	29	12	5	4	-	1	147
Lusernetta	15	65	21	11	6	2	-	-	-	120
Lusiglie'	11	19	1	3	10	4	3	-	-	51
Macello	1	42	7	13	11	16	20	3	2	115
Maglione	11	24	13	25	10	3	1	-	-	87
Marentino	2	5	8	14	15	9	3	1	-	57
Massello	-	1	1	2	1	-	-	1	4	10
Mathi	-	5	2	2	6	-	4	1	-	20
Mattie	-	32	4	-	1	-	-	1	1	39
Mazze'	120	212	10	33	19	23	18	1	1	437
Meana di Susa	-	3	2	5	1	2	-	-	1	14
Mercenasco	20	55	13	27	13	8	4	1	1	142
Meugliano	-	-	1	2	-	-	1	1	1	6
Mezenile	-	5	4	7	6	2	1	1	3	29
Mombello di Torino	1	23	2	9	4	3	1	1	1	45
Mompantero	-	3	1	-	-	-	-	1	1	6
Monastero di Lanzo	-	3	6	9	4	1	1	1	2	27
Moncalieri	8	79	63	112	46	29	9	1	-	347
Moncenisio	-	-	-	2	1	-	-	-	1	4
Montaldo Torinese	4	24	12	9	6	6	2	-	-	63
Montalenghe	20	44	4	7	-	-	-	1	-	76
Montalto Dora	4	60	16	11	2	2	2	-	-	97
Montanaro	14	9	4	13	15	20	11	2	-	88
Monteu da Po	2	3	1	3	4	-	2	1	1	17
Moriondo Torinese	2	19	5	9	11	11	3	1	-	61
Nichelino	-	13	20	15	5	3	4	1	3	64
Noasca	-	-	1	1	-	1	-	-	2	5
Nole	-	24	13	21	15	4	3	2	1	83
Nomaglio	-	21	8	5	1	-	-	-	-	35
None	16	8	1	9	13	15	23	8	1	94
Novalesa	-	4	2	1	2	5	-	-	1	15
Oglianico	-	10	4	7	9	1	4	1	-	36
Orbassano	-	9	9	5	10	9	13	6	1	62
Orio Canavese	1	6	2	5	3	1	1	2	-	21
Osasco	-	41	18	14	12	9	2	-	-	96
Osasio	1	6	5	7	8	13	7	2	-	49
Oulx	-	5	3	11	3	-	1	-	2	25
Ozegna	-	6	6	13	3	8	4	-	1	41
Palazzo Canavese	4	59	12	18	6	3	1	-	-	103
Pancalieri	4	5	5	10	22	21	24	2	-	93
Parella	6	33	3	1	3	-	-	1	-	47
Pavarolo	1	8	9	18	4	1	1	-	-	42
Pavone Canavese	-	16	30	39	13	4	-	-	-	102
Pecco	1	44	14	1	-	-	-	1	-	61
Pecetto Torinese	-	16	13	12	21	14	4	-	-	80
Perosa Argentina	1	7	5	5	3	-	2	-	3	26
Perosa Canavese	-	7	2	5	7	5	2	1	1	30
Perrero	1	-	3	14	4	2	-	1	3	28
Pertusio	-	24	11	11	-	2	3	1	-	52
Pessinetto	-	5	-	-	-	-	-	-	-	5
Pianezza	2	9	9	16	11	7	12	5	1	72
Pinasca	3	42	9	7	7	2	5	-	1	76
Pinerolo	1	65	39	52	42	40	33	2	4	278
Pino Torinese	2	27	17	34	13	16	7	-	1	117
Piobesi Torinese	28	46	12	19	6	15	25	3	-	154
Piossasco	2	48	23	34	12	7	17	4	2	149
Piscina	1	12	8	13	17	25	19	-	-	95
Piverone	-	24	10	25	11	7	4	3	-	84
Poirino	1	8	10	28	59	108	70	19	3	306
Pomaretto	2	2	3	6	1	1	1	-	-	16
Pont-Canavese	5	34	7	8	3	4	4	1	2	68
Porte	-	15	-	3	1	-	-	-	-	19
Pragelato	-	1	2	3	-	-	2	-	1	9

Tavola 4.9 - Aziende per classe di superficie agricola utilizzata (SAU), comune e zona altimetrica

COMUNI ZONE ALTIMETRICHE	CLASSI DI SUPERFICIE AGRICOLA UTILIZZATA (in ettari)									Totale
	Senza superficie	Meno di 1	1 -- 2	2 -- 5	5 -- 10	10 -- 20	20 -- 50	50 -- 100	100 ed oltre	
Prali	1	1	3	9	4	1	1	4	4	28
Pralormo	5	21	9	17	22	27	19	6	-	126
Pramollo	-	1	2	2	1	-	-	-	1	7
Prarostino	1	9	13	13	2	3	-	-	-	41
Prascorsano	1	34	8	5	2	-	-	-	-	50
Pratiglione	-	93	9	4	-	-	-	-	-	106
Quagliuzzo	7	31	5	4	-	-	-	-	-	47
Quassolo	6	41	3	2	-	1	2	-	-	55
Quincinetto	-	108	22	21	13	6	7	1	1	179
Reano	-	7	2	5	-	2	-	-	-	16
Ribordone	-	-	-	-	1	1	2	-	-	4
Rivalba	3	11	11	13	12	3	-	1	-	54
Rivalta di Torino	-	9	2	18	14	12	6	-	2	63
Riva Presso Chieri	-	3	3	13	32	44	44	13	2	154
Rivara	13	91	23	17	14	6	5	1	1	171
Rivarolo Canavese	3	25	30	49	28	40	24	3	2	204
Rivarossa	2	3	-	4	5	2	3	1	-	20
Rivoli	13	82	26	32	27	13	16	6	-	215
Robassomero	-	-	1	1	5	1	2	-	1	11
Rocca Canavese	1	4	11	16	5	2	1	-	-	40
Roletto	8	52	16	27	3	3	4	1	-	114
Romano Canavese	-	27	11	16	9	6	9	1	-	79
Ronco Canavese	-	1	-	-	-	-	3	2	3	9
Rondissone	41	28	6	8	6	6	7	3	-	105
Rora'	2	40	26	29	12	4	-	-	1	114
Rosta	3	6	5	3	1	-	1	-	-	19
Roure	-	4	4	5	2	4	1	-	1	21
Rubiana	3	9	6	4	1	-	-	-	-	23
Rueglio	-	2	2	6	3	3	2	4	2	24
Salassa	1	33	11	8	3	-	-	-	-	56
Salbertrand	-	-	-	1	2	2	-	-	2	7
Salerano Canavese	1	3	1	5	3	-	-	-	-	13
Salza di Pinerolo	-	1	-	2	1	-	-	-	1	5
Samone	-	26	10	6	3	1	1	-	-	47
San Benigno Canavese	85	32	8	6	6	8	12	7	-	164
San Carlo Canavese	-	1	4	12	10	3	7	3	5	45
San Colombano Belmonte	-	4	-	6	-	-	-	1	-	11
San Didero	3	40	2	2	-	-	1	-	-	48
San Francesco al Campo	3	4	10	22	12	12	14	-	-	77
Sangano	-	9	4	2	4	1	2	-	-	22
San Germano Chisone	1	6	6	11	-	1	-	-	1	26
San Gillio	-	1	2	5	6	4	4	1	2	25
San Giorgio Canavese	8	36	10	19	12	5	10	-	-	100
San Giorio di Susa	1	31	20	4	1	1	-	-	-	58
San Giusto Canavese	7	49	45	41	5	8	6	2	-	163
San Martino Canavese	8	51	29	18	6	6	3	-	-	121
San Maurizio Canavese	-	5	10	21	10	14	15	1	-	76
San Mauro Torinese	-	12	9	15	5	1	1	-	-	43
San Pietro Val Lemina	24	53	18	5	3	1	-	-	-	104
San Ponso	-	3	5	5	4	1	1	-	-	19
San Raffaele Cimena	3	7	9	17	4	4	2	-	-	46
San Sebastiano da Po	6	46	29	24	11	8	5	2	-	131
San Secondo di Pinerolo	-	77	35	46	16	6	3	-	1	184
Sant'Ambrogio di Torino	3	72	9	10	7	2	1	-	-	104
Sant'Antonino di Susa	1	6	4	3	-	1	1	1	3	20
Santena	4	20	15	44	34	23	6	-	-	146
Sauze di Cesana	-	-	-	-	-	-	1	-	7	8
Sauze d'Oulx	-	3	1	-	-	-	1	-	-	5
Scalenghe	12	27	11	28	31	38	38	5	2	192
Scarmagno	33	37	8	11	6	1	-	-	-	96
Sciolze	6	21	16	20	13	5	4	-	-	85
Sestriere	-	1	-	-	-	1	-	-	1	3
Settimo Rottaro	4	65	14	12	6	2	2	-	-	105
Settimo Torinese	1	21	12	19	17	15	11	6	-	102
Settimo Vittone	1	55	23	33	25	10	14	1	2	164
Sparone	-	4	6	5	2	3	-	-	-	20
Strambinello	-	19	3	1	1	-	-	-	-	24

Tavola 4.9 - Aziende per classe di superficie agricola utilizzata (SAU), comune e zona altimetrica

COMUNI ZONE ALTIMETRICHE	CLASSI DI SUPERFICIE AGRICOLA UTILIZZATA (in ettari)									Totale
	Senza superficie	Meno di 1	1 -- 2	2 -- 5	5 -- 10	10 -- 20	20 -- 50	50 -- 100	100 ed oltre	
Strambino	32	78	25	58	35	20	8	4	-	260
Susa	-	35	9	7	1	2	1	-	1	56
Tavagnasco	2	94	16	8	7	2	1	-	3	133
Torino	18	57	34	21	6	6	7	1	2	152
Torrazza Piemonte	19	21	8	7	8	6	3	-	1	73
Torre Canavese	2	6	9	1	-	1	-	-	-	19
Torre Pellice	9	11	11	22	7	5	-	-	1	66
Trana	12	32	9	12	4	1	1	-	-	71
Trausella	-	-	1	4	1	1	-	-	1	8
Traversella	-	2	3	7	7	1	3	4	2	29
Traves	4	5	6	7	6	1	-	-	-	29
Trofarello	1	13	5	24	19	17	9	1	-	89
Usseaux	-	-	-	3	2	1	2	1	1	10
Usseglio	2	-	-	3	4	-	-	-	1	10
Vaie	2	12	2	3	1	2	3	-	-	25
Val della Torre	-	8	12	24	9	6	2	1	-	62
Valgioie	13	19	2	2	-	-	-	1	-	37
Vallo Torinese	-	3	6	3	-	-	-	-	-	12
Valperga	-	11	18	21	11	6	4	-	1	72
Valprato Soana	-	-	1	-	-	-	-	1	1	3
Varisella	-	1	1	1	1	-	1	1	1	7
Vauda Canavese	1	29	20	15	6	-	1	-	-	72
Venaria Reale	-	4	3	4	2	2	2	2	2	21
Venaus	-	-	5	2	1	2	1	-	2	13
Verolengo	4	14	16	34	36	37	20	4	1	166
Verrua Savoia	5	42	17	23	15	8	6	5	1	122
Vestigne'	8	12	3	18	14	4	8	1	-	68
Vialfre'	8	10	2	3	3	1	1	1	-	29
Vico Canavese	-	2	3	12	11	4	4	6	2	44
Vidracco	10	51	8	4	-	1	-	-	-	74
Vigone	8	27	23	55	44	81	51	3	-	292
Villafranca Piemonte	25	48	16	39	48	63	69	7	1	316
Villanova Canavese	-	1	1	4	6	1	-	1	-	14
Villarbasse	2	16	14	6	6	6	5	-	2	57
Villar Dora	1	46	17	8	4	-	-	-	1	77
Villareggia	7	18	6	7	7	14	7	-	-	66
Villar Focchiardo	1	11	6	11	5	3	2	-	2	41
Villar Pellice	12	74	45	34	9	4	-	1	2	181
Villar Perosa	1	13	4	4	5	2	-	-	-	29
Villastellone	10	22	5	8	13	28	16	2	1	105
Vinovo	25	37	18	20	8	19	7	3	1	138
Virle Piemonte	7	1	5	9	14	14	17	2	-	69
Vische	24	83	21	39	34	22	9	1	-	233
Vistrorio	-	106	18	-	-	-	-	-	-	124
Viu'	-	11	23	20	9	4	6	1	2	76
Volpiano	2	2	5	23	19	15	21	3	-	90
Volvera	1	1	8	19	25	15	16	4	2	91
TOTALE	1.637	8.301	3.274	4.383	2.874	2.423	1.833	392	239	25.356
ZONE ALTIMETRICHE										
Montagna	241	1.811	640	722	361	200	138	66	149	4.328
Collina	584	4.543	1.668	1.828	951	594	380	80	36	10.664
Pianura	812	1.947	966	1.833	1.562	1.629	1.315	246	54	10.364
TOTALE	1.637	8.301	3.274	4.383	2.874	2.423	1.833	392	239	25.356

Tavola 4.10 - Superficie agricola utilizzata (SAU) per classe di SAU, comune e zona altimetrica (superficie in ettari)

COMUNI ZONE ALTIMETRICHE	CLASSI DI SUPERFICIE AGRICOLA UTILIZZATA								Totale
	Meno di 1	1 -- 2	2 -- 5	5 -- 10	10 -- 20	20 -- 50	50 -- 100	100 ed oltre	
Aglie'	20,93	34,08	151,41	117,58	255,67	106,83	85,34	-	771,84
Airasca	5,95	13,59	15,99	56,93	27,91	237,85	341,71	-	699,93
Ala di Stura	0,81	2,59	37,61	18,74	36,01	74,64	91,64	477,56	739,60
Albiano d'Ivrea	14,76	16,48	48,45	123,01	203,91	184,88	76,00	-	667,49
Alice Superiore	4,66	19,06	19,58	15,33	19,49	26,00	-	-	104,12
Almese	27,44	25,14	50,17	37,79	39,44	20,47	-	747,37	947,82
Alpette	1,37	1,03	-	6,14	-	-	-	-	8,54
Alpignano	9,39	21,14	45,59	56,20	39,59	229,85	79,50	442,64	923,90
Andezeno	3,55	2,53	30,71	87,10	75,44	300,44	-	-	499,77
Andrate	1,83	7,57	12,36	34,62	36,84	44,92	-	178,63	316,77
Angrogna	2,53	19,95	113,80	128,31	143,86	-	86,06	846,49	1.341,00
Arignano	2,02	-	35,23	109,37	201,32	289,48	107,92	-	745,34
Avigliana	5,62	12,04	19,19	42,75	46,70	121,35	149,97	-	397,62
Azeglio	11,81	18,15	52,26	36,03	137,29	246,42	-	-	501,96
Bairo	5,83	13,62	45,65	49,31	74,49	70,92	62,81	-	322,63
Balangero	21,63	17,60	26,92	31,93	12,33	152,18	-	-	262,59
Baldissero Canavese	1,58	3,12	-	-	13,60	-	54,57	-	72,87
Baldissero Torinese	13,30	24,08	80,72	119,82	95,92	81,52	-	-	415,36
Balme	-	-	-	8,00	-	104,22	56,41	302,73	471,36
Banchette	-	2,50	12,78	29,00	15,07	-	-	-	59,35
Barbania	22,01	47,86	89,08	44,59	89,26	170,03	77,77	-	540,60
Bardonecchia	1,65	3,54	16,01	6,86	27,64	-	-	268,03	323,73
Barone Canavese	6,20	5,82	15,77	21,88	51,24	35,31	-	-	136,22
Beinasco	1,94	-	17,46	20,04	15,55	67,23	-	-	122,22
Bibiana	55,85	82,69	191,25	250,16	270,13	-	-	-	850,08
Bobbio Pellice	5,09	11,78	82,46	171,75	75,90	51,73	-	6.452,24	6.850,95
Bollengo	11,55	14,79	87,19	160,44	352,09	116,31	276,75	-	1.019,12
Borgaro Torinese	0,96	3,02	11,78	16,03	73,26	230,05	114,96	118,25	568,31
Borgiallo	4,45	2,78	9,84	11,46	12,07	47,05	-	-	87,65
Borgofranco d'Ivrea	68,39	53,99	72,23	76,70	131,11	147,30	53,50	294,98	898,20
Borgomasino	5,76	11,76	80,45	217,08	170,23	154,52	-	-	639,80
Borgone Susa	0,93	6,13	15,52	5,05	36,15	24,19	-	-	87,97
Bosconero	2,61	8,85	45,96	103,33	124,81	196,94	-	329,61	812,11
Brandizzo	0,80	5,06	6,56	5,31	42,00	98,53	-	-	158,26
Bricherasio	92,71	87,85	264,52	216,74	285,73	145,29	-	-	1.092,84
Brosso	-	-	10,09	22,50	68,03	-	85,41	565,38	751,41
Brozolo	3,54	8,10	27,19	32,15	29,18	193,83	95,00	-	388,99
Bruino	5,66	1,19	16,42	23,40	40,31	83,73	51,25	-	221,96
Brusasco	3,21	7,46	28,07	31,49	122,19	176,87	59,82	-	429,11
Bruzolo	11,07	11,71	8,34	30,35	32,72	34,75	90,13	254,69	473,76
Buriasso	0,91	7,18	39,97	72,18	474,84	613,92	273,12	-	1.482,12
Burolo	6,65	1,66	27,43	7,88	45,03	23,48	-	-	112,13
Busano	0,65	1,72	7,58	19,35	14,83	-	170,85	-	214,98
Bussoleno	6,12	10,83	27,22	6,24	41,02	126,28	-	1.416,76	1.634,47
Buttiglieria Alta	15,24	11,22	16,81	24,11	33,75	44,07	-	-	145,20
Cafasse	2,24	2,33	11,25	30,81	36,24	127,77	-	-	210,64
Caluso	39,92	28,85	200,67	280,97	460,74	986,94	663,53	-	2.661,62
Cambiano	1,73	4,68	47,93	143,46	179,08	105,66	-	-	482,54
Campiglione-Fenile	30,49	36,63	115,12	163,74	187,27	42,83	123,60	103,04	802,72
Candia Canavese	2,49	2,86	23,95	11,61	93,01	77,45	51,77	109,71	372,85
Candiolo	1,74	4,29	27,11	27,47	50,17	126,35	437,95	107,32	782,40
Canischio	3,36	4,45	2,21	16,51	-	-	-	137,69	164,22
Cantalupa	49,70	30,11	44,10	35,62	28,82	-	-	-	188,35
Cantoira	5,03	10,66	22,82	56,51	16,20	20,76	53,55	-	185,53
Caprie	27,24	17,59	14,17	32,59	-	-	-	-	91,59
Caravino	26,60	37,74	27,86	45,14	15,87	-	69,88	-	223,09
Carema	33,83	14,77	15,70	28,52	11,89	24,73	-	-	129,44
Carignano	15,70	17,78	116,21	323,20	1.076,64	2.044,88	393,25	-	3.987,66
Carmagnola	25,69	55,11	261,66	769,23	1.833,17	2.913,94	1.125,23	101,77	7.085,80
Casalborgone	27,70	33,80	111,93	165,32	142,20	-	-	-	480,95
Cascinette d'Ivrea	-	1,50	7,96	26,49	14,45	53,59	-	-	103,99
Caselle	7,35	8,35	34,14	36,15	17,81	77,40	56,00	-	237,20
Caselle Torinese	3,72	6,45	86,90	209,68	245,74	797,50	336,92	-	1.686,91
Castagneto Po	18,04	16,09	69,60	74,94	11,10	-	-	-	189,77
Castagnole Piemonte	4,00	11,51	30,31	118,02	271,11	835,89	237,66	-	1.508,50
Castellamonte	82,65	118,38	196,54	118,19	268,72	301,24	-	648,00	1.733,72
Castelnuovo Nigra	1,23	6,75	20,92	21,26	57,74	143,03	-	277,58	528,51

Tavola 4.10 - Superficie agricola utilizzata (SAU) per classe di SAU, comune e zona altimetrica (superficie in ettari)

COMUNI ZONE ALTIMETRICHE	CLASSI DI SUPERFICIE AGRICOLA UTILIZZATA								Totale
	Meno di 1	1 -- 2	2 -- 5	5 --10	10 -- 20	20 -- 50	50 -- 100	100 ed oltre	
Castiglione Torinese	5,20	32,72	42,06	24,16	49,61	37,22	79,45	-	270,42
Cavagnolo	23,41	26,77	44,91	70,85	37,32	67,54	-	-	270,80
Cavour	21,69	54,34	416,07	804,77	1.309,60	998,81	244,40	128,33	3.978,01
Cercenasco	9,97	12,12	99,51	79,80	196,88	196,56	195,10	-	789,94
Ceres	-	2,29	23,23	10,60	16,13	-	-	-	52,25
Ceresole Reale	-	-	-	-	-	55,13	-	1.020,26	1.075,39
Cesana Torinese	-	4,69	13,95	21,97	59,05	48,93	59,95	5.876,91	6.085,45
Chialamberto	2,91	3,38	13,08	-	-	51,17	71,03	938,41	1.079,98
Chianocco	19,13	1,39	21,38	25,05	51,43	-	75,86	887,24	1.081,48
Chiaverano	7,57	10,45	9,04	-	-	-	-	-	27,06
Chieri	9,27	38,80	195,52	434,53	826,60	1.831,87	293,43	-	3.630,02
Chiesanuova	1,34	2,46	12,28	23,40	33,08	43,09	-	532,55	648,20
Chiomonte	1,25	-	10,09	8,00	12,30	-	93,00	473,00	597,64
Chiusa di San Michele	25,50	7,61	5,72	-	-	27,98	-	-	66,81
Chivasso	11,53	44,22	207,52	393,34	515,33	1.105,51	401,76	592,34	3.271,55
Ciconio	2,60	6,67	46,26	21,41	84,79	80,63	-	-	242,36
Cintano	3,09	2,76	6,67	13,10	-	36,01	86,28	125,09	273,00
Cinzano	3,06	7,62	24,02	7,87	37,96	-	-	-	80,53
Cirie'	5,57	18,40	82,15	99,45	133,39	290,65	-	163,25	792,86
Claviere	-	-	-	-	-	-	-	-	0,00-
Coassolo Torinese	22,19	32,25	60,95	17,29	22,95	61,42	94,17	-	311,22
Coazze	2,39	9,62	25,25	26,43	24,40	-	-	2.475,23	2.563,32
Collegno	6,17	5,67	24,18	48,41	41,73	342,38	149,49	126,73	744,76
Colleretto Castelnuovo	4,25	11,14	3,95	-	10,67	-	56,83	-	86,84
Colleretto Giacosa	7,91	6,46	14,37	39,42	46,42	32,77	-	-	147,35
Condove	18,01	12,75	27,62	47,25	81,60	85,05	162,47	2.835,87	3.270,62
Corio	6,44	12,69	87,94	50,38	62,05	53,96	97,54	-	371,00
Cossano Canavese	26,61	12,96	49,42	31,58	45,50	-	-	-	166,07
Cuceglio	23,59	37,61	53,63	34,00	11,89	-	-	-	160,72
Cumiana	12,31	18,23	86,96	168,59	160,08	675,04	179,29	111,44	1.411,94
Cuorgne'	75,33	44,29	54,35	6,53	-	140,33	-	-	320,83
Druento	5,61	5,37	26,89	59,05	136,99	385,43	249,35	-	868,69
Exilles	1,83	-	3,41	-	10,23	-	-	1.370,88	1.386,35
Favria	4,45	19,96	97,70	169,98	218,76	388,11	260,49	293,05	1.452,50
Fieletto	8,41	5,92	17,21	26,17	45,59	74,21	221,38	-	398,89
Fenestrelle	2,30	4,18	19,74	26,12	12,65	-	141,24	2.367,11	2.573,34
Fiano	4,73	16,12	10,69	21,87	11,05	-	-	105,26	169,72
Fiorano Canavese	8,62	7,59	25,97	16,43	-	47,73	-	-	106,34
Foglizzo	8,92	18,91	80,35	155,04	113,89	318,51	117,47	-	813,09
Forno Canavese	63,69	17,35	2,45	12,83	18,17	-	-	-	114,49
Frassinetto	0,77	-	3,66	-	-	143,52	190,70	519,78	858,43
Front	14,31	12,75	52,35	46,03	44,02	80,71	-	-	250,17
Frossasco	23,59	18,77	79,38	62,48	184,38	352,98	153,01	-	874,59
Garzigliana	18,31	23,30	33,72	82,77	155,88	68,41	-	131,09	513,48
Gassino Torinese	24,41	43,54	125,81	100,75	48,30	55,27	-	-	398,08
Germagnano	-	1,50	8,96	25,95	14,36	77,50	-	-	128,27
Giaglione	1,87	2,19	14,37	9,63	15,15	-	-	606,96	650,17
Giaveno	12,21	29,43	105,96	86,69	170,42	260,36	139,25	2.037,77	2.842,09
Givoletto	0,31	10,01	7,68	29,69	11,90	68,00	-	-	127,59
Gravere	2,63	2,79	-	5,37	-	-	-	494,81	505,60
Groscavallo	1,36	3,15	20,65	25,22	12,13	-	52,79	1.899,65	2.014,95
Grosso	2,71	6,06	23,97	11,81	12,57	72,92	-	-	130,04
Grugliasco	0,06	3,61	13,04	13,70	62,63	242,37	-	-	335,41
Ingria	-	-	-	-	-	-	95,56	-	95,56
Inverso Pinasca	19,38	29,64	12,38	-	-	-	-	-	61,40
Isolabella	-	1,70	17,18	61,47	191,84	200,45	62,31	247,74	782,69
Issiglio	3,68	14,82	17,33	39,04	10,04	-	-	141,60	226,51
Ivrea	20,47	61,80	89,42	79,59	141,16	52,20	-	311,13	755,77
La Cassa	2,06	3,99	3,70	20,42	15,95	66,73	54,75	-	167,60
La Loggia	9,90	22,39	86,09	111,67	121,36	131,89	-	-	483,30
Lanzo Torinese	15,92	17,93	53,63	13,90	70,25	-	60,25	-	231,88
Lauriano	17,44	15,26	27,74	18,17	44,80	48,59	-	-	172,00
Leini	2,89	29,99	97,69	181,49	322,11	695,34	565,32	466,90	2.361,73
Lemie	-	2,94	6,33	6,70	58,40	22,90	52,80	826,63	976,70
Lessolo	40,49	48,87	77,44	38,22	47,05	22,75	60,71	116,15	451,68
Levone	10,48	4,15	4,54	-	-	-	-	-	19,17
Locana	8,41	19,85	30,52	37,95	49,61	172,90	247,48	1.041,62	1.608,34

Tavola 4.10 - Superficie agricola utilizzata (SAU) per classe di SAU, comune e zona altimetrica (superficie in ettari)

COMUNI ZONE ALTIMETRICHE	CLASSI DI SUPERFICIE AGRICOLA UTILIZZATA								Totale
	Meno di 1	1 -- 2	2 -- 5	5 -- 10	10 -- 20	20 -- 50	50 -- 100	100 ed oltre	
Lombardore	13,36	17,64	29,22	26,50	10,05	146,70	-	-	243,47
Lombriasco	4,69	6,28	41,28	25,44	125,74	116,82	69,69	-	389,94
Loranze'	23,50	12,67	27,29	29,76	13,61	46,53	-	-	153,36
Lugnacco	12,96	17,29	-	-	-	-	-	-	30,25
Luserna San Giovanni	24,40	35,54	92,73	81,41	67,34	105,11	-	107,54	514,07
Lusernetta	26,72	29,49	35,58	44,63	26,09	-	-	-	162,51
Lusiglie'	7,94	1,04	11,22	73,82	57,07	86,55	-	-	237,64
Macello	15,94	11,26	39,78	80,50	249,63	596,86	206,91	375,27	1.576,15
Maglione	11,29	16,98	83,35	70,85	38,20	35,50	-	-	256,17
Marentino	3,06	12,22	48,77	100,46	137,33	99,95	65,38	-	467,17
Massello	0,18	1,35	4,88	6,90	-	-	50,68	1.523,04	1.587,03
Mathi	2,92	2,62	8,45	38,67	-	162,02	69,36	-	284,04
Mattie	10,38	6,39	-	8,52	-	-	69,86	725,35	820,50
Mazze'	45,20	13,50	99,75	137,80	317,93	556,77	50,46	837,63	2.059,04
Meana di Susa	1,75	3,20	16,57	7,95	27,51	-	-	493,89	550,87
Mercenasco	15,44	19,25	90,71	79,64	119,08	110,80	51,29	400,99	887,20
Meugliano	-	1,94	6,73	-	-	24,61	66,38	112,53	212,19
Mezzenile	2,63	6,24	21,10	33,36	20,88	39,66	66,17	1.023,49	1.213,53
Mombello di Torino	8,37	2,74	29,04	28,33	47,47	34,38	74,74	141,73	366,80
Mompantero	2,03	1,17	-	-	-	-	64,11	570,43	637,74
Monastero di Lanzo	1,90	6,78	24,52	32,36	16,00	46,91	59,06	424,28	611,81
Moncalieri	41,64	89,01	358,70	340,62	420,92	277,28	50,54	-	1.578,71
Moncenisio	-	-	7,82	6,81	-	-	-	111,60	126,23
Montaldo Torinese	9,69	19,05	32,70	44,86	77,55	60,77	-	-	244,62
Montalenghe	12,68	5,56	26,48	-	-	-	74,67	-	119,39
Montalto Dora	22,27	23,48	32,46	10,93	30,23	70,42	-	-	189,79
Montanaro	4,24	6,30	41,49	105,38	293,76	309,56	122,82	-	883,55
Monteu da Po	1,39	1,29	8,22	29,77	-	59,82	51,33	203,22	355,04
Moriondo Torinese	9,11	7,07	34,47	70,54	148,51	75,16	98,51	-	443,37
Nichelino	7,48	30,36	52,06	34,48	43,18	147,69	75,96	424,00	815,21
Noasca	-	1,60	4,06	-	10,95	-	-	1.154,70	1.171,31
Nole	12,64	18,47	63,30	105,12	57,62	76,24	163,00	183,78	680,17
Nomaglio	8,59	10,21	13,36	6,14	-	-	-	-	38,30
None	1,85	1,48	31,09	99,24	224,94	727,94	541,10	703,96	2.331,60
Novalesa	2,62	2,99	2,24	13,97	78,06	-	-	289,34	389,22
Oglianico	4,70	5,95	23,84	64,09	15,45	125,76	53,63	-	293,42
Orbassano	6,50	12,69	16,21	74,95	127,77	425,14	406,10	117,87	1.187,23
Orio Canavese	2,30	3,18	16,01	23,03	10,76	24,22	133,28	-	212,78
Osasco	16,38	24,62	41,45	86,84	136,27	46,27	-	-	351,83
Osasio	3,18	7,87	23,05	57,20	162,28	198,12	133,22	-	584,92
Oulx	1,89	4,82	37,51	18,50	-	40,22	-	1.707,41	1.810,35
Ozegna	3,80	9,92	41,44	21,48	115,53	138,43	-	218,11	548,71
Palazzo Canavese	20,78	18,20	54,76	38,45	45,57	31,96	-	-	209,72
Pancalieri	2,94	7,74	28,17	163,87	300,66	733,97	114,25	-	1.351,60
Parella	8,41	4,66	2,54	20,06	-	-	52,62	-	88,29
Pavarolo	3,90	14,20	53,41	28,50	15,08	22,46	-	-	137,55
Pavone Canavese	9,45	41,20	118,62	87,16	50,83	-	-	-	307,26
Pecco	16,65	17,23	2,70	-	-	-	52,82	-	89,40
Pecetto Torinese	11,19	18,58	40,17	150,48	167,91	120,75	-	-	509,08
Perosa Argentina	4,92	6,81	17,04	24,06	-	42,90	-	1.342,08	1.437,81
Perosa Canavese	3,59	2,96	18,97	47,68	75,38	56,85	66,19	104,98	376,60
Perrero	-	4,17	49,41	23,88	32,17	-	61,49	605,18	776,30
Pertusio	12,10	15,36	30,39	-	22,95	96,59	62,41	-	239,80
Pessinetto	2,91	-	-	-	-	-	-	-	2,91
Pianezza	3,86	13,53	51,90	85,70	110,48	378,69	325,17	272,91	1.242,24
Pinasca	14,06	11,77	24,09	42,53	23,05	171,17	-	114,37	401,04
Pinerolo	30,86	55,34	162,87	294,40	585,33	883,99	109,77	1.555,62	3.678,18
Pino Torinese	15,26	25,71	110,23	86,48	210,81	177,98	-	305,56	932,03
Piobesi Torinese	13,93	17,41	61,46	42,36	217,00	748,77	196,14	-	1.297,07
Piossasco	21,56	35,24	110,44	87,71	99,27	540,99	244,93	267,44	1.407,58
Piscina	5,00	10,73	48,24	115,76	339,80	547,74	-	-	1.067,27
Piverone	12,12	14,65	82,65	91,44	102,94	114,04	197,16	-	615,00
Poirino	4,31	17,53	99,21	424,38	1.620,11	2.060,15	1.240,44	581,43	6.047,56
Pomaretto	0,18	4,56	18,18	9,98	15,78	26,63	-	-	75,31
Pont-Canavese	11,23	9,16	26,11	22,07	57,64	141,44	56,16	339,54	663,35
Porte	6,20	-	7,05	5,40	-	-	-	-	18,65
Pragelato	0,50	2,00	8,70	-	-	44,22	-	3.001,01	3.056,43

Tavola 4.10 - Superficie agricola utilizzata (SAU) per classe di SAU, comune e zona altimetrica (superficie in ettari)

COMUNI ZONE ALTIMETRICHE	CLASSI DI SUPERFICIE AGRICOLA UTILIZZATA								Totale
	Meno di 1	1 -- 2	2 -- 5	5 -- 10	10 -- 20	20 -- 50	50 -- 100	100 ed oltre	
Prali	0,64	4,99	28,49	27,18	14,00	31,05	242,02	901,74	1.250,11
Pralormo	6,23	12,69	58,01	160,57	406,29	584,09	397,08	-	1.624,96
Pramollo	0,26	3,24	4,84	6,20	-	-	-	840,63	855,17
Prarostino	7,24	18,84	44,14	12,86	35,60	-	-	-	118,68
Prascorsano	15,24	10,26	14,71	11,25	-	-	-	-	51,46
Pratiglione	17,40	11,81	10,81	-	-	-	-	-	40,02
Quagliuzzo	9,51	6,70	12,21	-	-	-	-	-	28,42
Quassolo	14,63	3,76	5,74	-	16,24	43,22	-	-	83,59
Quincinetto	40,12	33,78	72,76	80,50	79,41	219,82	89,51	111,29	727,19
Reano	3,02	2,25	17,12	-	20,50	-	-	-	42,89
Ribordone	-	-	-	6,25	11,46	67,33	-	-	85,04
Rivalba	5,28	17,23	44,16	79,90	38,94	-	53,26	-	238,77
Rivalta di Torino	3,54	3,28	52,95	108,21	191,53	142,91	-	221,85	724,27
Riva Presso Chieri	0,76	4,83	44,22	225,53	630,03	1.398,98	788,01	378,31	3.470,67
Rivara	31,46	32,23	49,84	86,69	73,37	171,08	53,86	103,47	602,00
Rivarolo Canavese	12,21	41,85	152,22	198,60	597,03	700,51	211,51	234,24	2.148,17
Rivarossa	2,18	-	10,82	40,22	27,81	102,84	98,00	-	281,87
Rivoli	31,85	38,95	104,40	193,23	198,10	566,31	415,47	-	1.548,31
Robassomero	-	1,85	2,69	37,87	13,68	70,63	-	190,03	316,75
Rocca Canavese	2,46	16,35	55,41	36,26	21,96	35,54	-	-	167,98
Roletto	25,10	23,60	84,69	26,68	37,52	121,52	66,53	-	385,64
Romano Canavese	9,61	15,72	51,64	67,96	90,76	263,07	74,44	-	573,20
Ronco Canavese	0,15	-	-	-	-	88,60	160,62	1.001,72	1.251,09
Rondissone	10,33	7,62	25,90	42,25	82,82	206,00	177,86	-	552,78
Rora'	21,16	39,36	83,70	82,20	47,36	-	-	153,34	427,12
Rosta	2,44	6,54	9,18	8,97	-	47,22	-	-	74,35
Roure	1,85	5,31	16,41	15,33	55,51	34,60	-	3.363,44	3.492,45
Rubiana	3,15	7,99	11,76	5,83	-	-	-	-	28,73
Rueglio	1,01	3,08	21,32	20,63	42,74	73,91	258,19	813,51	1.234,39
Salassa	14,13	14,63	23,92	20,01	-	-	-	-	72,69
Salbertrand	-	-	2,81	16,93	28,16	-	-	1.125,79	1.173,69
Salerano Canavese	0,56	1,26	17,09	16,46	-	-	-	-	35,37
Salza di Pinerolo	0,93	-	6,14	5,05	-	-	-	202,38	214,50
Samone	7,45	14,58	16,83	21,80	11,23	22,12	-	-	94,01
San Benigno Canavese	17,35	11,28	20,27	42,45	111,85	353,76	462,78	-	1.019,74
San Carlo Canavese	0,96	5,59	42,55	74,63	36,12	229,93	171,56	2.068,48	2.629,82
San Colombano Belmonte	1,22	-	18,58	-	-	-	83,21	-	103,01
San Didero	17,84	2,39	5,69	-	-	21,26	-	-	47,18
San Francesco al Campo	2,85	13,32	81,75	84,84	174,86	502,54	-	-	860,16
Sangano	3,94	5,92	5,34	30,62	11,52	45,40	-	-	102,74
San Germano Chisone	3,94	7,77	38,07	-	15,04	-	-	187,52	252,34
San Gillio	0,70	2,45	17,15	44,52	58,59	133,36	72,30	384,43	713,50
San Giorgio Canavese	14,12	15,12	65,16	87,57	74,85	296,95	-	-	553,77
San Giorio di Susa	16,14	24,56	14,00	9,11	17,96	-	-	-	81,77
San Giusto Canavese	23,92	65,72	127,26	34,94	122,40	190,73	158,42	-	723,39
San Martino Canavese	23,78	42,33	53,03	45,00	90,40	78,64	-	-	333,18
San Maurizio Canavese	2,28	14,63	68,76	74,90	196,87	441,43	53,96	-	852,83
San Mauro Torinese	6,66	12,21	51,22	40,09	10,47	27,49	-	-	148,14
San Pietro Val Lemina	19,27	26,48	13,95	26,69	10,49	-	-	-	96,88
San Ponso	1,48	6,31	16,43	30,49	10,32	48,09	-	-	113,12
San Raffaele Cimena	3,38	11,76	49,13	25,39	55,98	55,08	-	-	200,72
San Sebastiano da Po	22,79	41,05	78,29	79,30	109,85	154,75	123,38	-	609,41
San Secondo di Pinerolo	37,91	50,80	141,16	112,42	82,78	98,29	-	241,06	764,42
Sant'Ambrogio di Torino	21,94	11,82	32,92	53,52	22,40	21,54	-	-	164,14
Sant'Antonino di Susa	3,13	5,50	9,81	-	18,11	26,05	57,18	614,85	734,63
Santena	9,06	23,56	157,49	239,99	297,56	213,71	-	-	941,37
Sauze di Cesana	-	-	-	-	-	29,00	-	4.772,81	4.801,81
Sauze d'Oulx	1,68	1,64	-	-	-	49,49	-	-	52,81
Scalenghe	17,01	14,83	102,67	236,58	548,58	1.129,75	318,75	678,97	3.047,14
Scarmagno	8,98	11,67	33,03	42,45	10,68	-	-	-	106,81
Sciolze	10,99	23,39	59,44	92,92	64,61	153,15	-	-	404,50
Sestriere	0,54	-	-	-	12,31	-	-	370,00	382,85
Settimo Rottaro	30,77	20,54	42,35	40,47	23,81	75,95	-	-	233,89
Settimo Torinese	11,06	17,52	57,47	119,72	210,88	328,10	410,56	-	1.155,31
Settimo Vittone	29,55	33,54	103,08	172,95	144,48	397,10	51,33	352,55	1.284,58
Sparone	2,68	9,45	14,62	12,26	38,19	-	-	-	77,20
Strambinello	9,76	4,68	2,39	9,12	-	-	-	-	25,95

Tavola 4.10 - Superficie agricola utilizzata (SAU) per classe di SAU, comune e zona altimetrica (superficie in ettari)

COMUNI ZONE ALTIMETRICHE	CLASSI DI SUPERFICIE AGRICOLA UTILIZZATA								Totale
	Meno di 1	1 -- 2	2 -- 5	5 -- 10	10 -- 20	20 -- 50	50 -- 100	100 ed oltre	
Strambino	26,07	37,26	180,55	234,28	290,15	235,81	237,12	-	1.241,24
Susa	14,29	12,64	18,21	5,29	28,01	33,84	-	287,81	400,09
Tavagnasco	36,68	22,93	28,01	45,71	35,04	21,20	-	415,72	605,29
Torino	21,54	48,52	66,11	42,15	92,58	239,00	55,83	489,21	1.054,94
Torrazza Piemonte	6,75	11,17	23,71	54,63	94,83	79,53	-	279,48	550,10
Torre Canavese	3,67	13,99	2,71	-	13,76	-	-	-	34,13
Torre Pellice	5,27	16,09	72,81	46,91	56,54	-	-	345,84	543,46
Trana	7,41	12,93	40,37	23,29	16,06	30,15	-	-	130,21
Trausella	-	1,58	14,62	6,89	18,93	-	-	637,83	679,85
Traversella	1,20	5,18	23,84	51,24	14,01	95,36	307,97	742,97	1.241,77
Traves	2,20	8,17	20,20	42,05	10,20	-	-	-	82,82
Trofarello	6,31	6,13	82,96	129,59	244,18	254,93	82,00	-	806,10
Usseaux	-	-	8,35	14,61	19,03	65,08	57,05	1.913,00	2.077,12
Usseglio	-	-	10,03	28,79	-	-	-	3.635,72	3.674,54
Vaie	4,56	2,58	11,34	7,83	26,30	114,66	-	-	167,27
Val della Torre	6,17	16,75	80,60	60,46	80,86	80,75	95,17	-	420,76
Valgioie	5,46	2,37	4,72	-	-	-	63,25	-	75,80
Vallo Torinese	2,27	9,25	9,10	-	-	-	-	-	20,62
Valperga	7,61	24,82	69,06	71,48	78,43	116,67	-	180,68	548,75
Valprato Soana	-	1,80	-	-	-	-	62,00	257,00	320,80
Varisella	0,96	1,98	3,14	8,54	-	20,50	51,26	246,45	332,83
Vauda Canavese	16,11	27,04	40,40	39,55	-	28,67	-	-	151,77
Venaria Reale	1,07	4,69	11,18	11,84	24,86	61,24	152,81	532,83	800,52
Venaus	-	8,76	6,80	6,77	25,92	44,00	-	294,98	387,23
Verolengo	9,72	22,21	115,23	275,66	524,94	584,65	269,35	125,30	1.927,06
Verrua Savoia	13,61	23,59	73,52	103,95	123,10	179,23	366,59	119,40	1.002,99
Vestignè	3,97	3,63	57,79	95,52	52,88	269,32	57,52	-	540,63
Vialfre'	4,58	3,66	7,56	20,03	11,78	25,45	59,09	-	132,15
Vico Canavese	1,49	5,07	41,40	74,71	58,54	135,64	416,96	535,14	1.268,95
Vidracco	21,31	9,56	12,51	-	13,91	-	-	-	57,29
Vigone	10,44	34,16	175,47	316,61	1.165,83	1.537,93	178,83	-	3.419,27
Villafranca Piemonte	18,37	22,90	128,70	347,46	869,78	2.027,05	454,99	115,98	3.985,23
Villanova Canavese	0,60	1,01	15,82	44,37	10,54	-	54,62	-	126,96
Villarbasse	8,13	19,68	19,86	36,76	79,56	149,47	-	427,06	740,52
Villar Dora	21,93	23,07	23,89	30,23	-	-	-	236,05	335,17
Villareggia	7,15	8,08	19,21	52,68	182,15	221,91	-	-	491,18
Villar Focchiardo	5,64	8,80	34,39	38,07	35,07	73,04	-	563,74	758,75
Villar Pellice	31,29	63,85	96,22	63,48	42,40	-	70,88	2.146,42	2.514,54
Villar Perosa	6,22	5,87	12,24	32,83	27,73	-	-	-	84,89
Villastellone	8,34	6,09	28,19	99,52	418,26	477,70	143,32	108,28	1.289,70
Vinovo	18,10	26,32	62,88	60,04	283,00	217,10	171,61	164,94	1.003,99
Virle Piemonte	0,93	6,24	32,55	99,59	215,07	524,49	121,89	-	1.000,76
Vische	22,62	29,54	135,78	249,83	292,04	323,61	96,26	-	1.149,68
Vistrorio	42,13	21,77	-	-	-	-	-	-	63,90
Viu'	6,98	32,25	72,35	56,93	59,18	209,46	52,43	3.373,21	3.862,79
Volpiano	0,51	8,65	78,47	131,06	226,15	685,74	236,61	-	1.367,19
Volvera	0,93	12,30	66,31	186,11	227,92	519,68	246,88	236,33	1.496,46
TOTALE	3.383,61	4.655,72	14.228,10	20.429,74	34.158,32	55.794,42	26.014,62	101.509,31	260.173,84
ZONE ALTIMETRICHE									
Montagna	719,27	902,58	2.314,84	2.469,35	2.731,51	4.325,22	4.658,62	81.148,34	99.269,73
Collina	1.881,13	2.361,17	5.814,54	6.651,23	8.133,37	11.545,54	5.309,69	8.286,17	49.982,84
Pianura	783,21	1.391,97	6.098,72	11.309,16	23.293,44	39.923,66	16.046,31	12.074,80	110.921,27
TOTALE	3.383,61	4.655,72	14.228,10	20.429,74	34.158,32	55.794,42	26.014,62	101.509,31	260.173,84

Tavola 4.11 - Superficie aziendale secondo l'utilizzazione dei terreni per comune e zona altimetrica (superficie in ettari)

COMUNI ZONE ALTIMETRICHE	SUPERFICIE AGRICOLA UTILIZZATA				Arboricoltura da legno	SUPERFICIE AGRARIA NON UTILIZZATA			Altra superficie	Totale
	Seminativi	Coltivazioni legnose agrarie	Prati permanenti e pascoli	Totale		Boschi	Totale	Di cui destinata ad attività ricreative		
Aglie'	557,00	72,37	142,47	771,84	6,36	67,96	0,76	-	7,35	854,27
Airasca	601,71	-	98,22	699,93	56,21	6,64	1,45	-	13,21	777,44
Ala di Stura	0,11	1,00	738,49	739,60	1,00	1.260,41	1.432,28	4,48	14,09	3.447,38
Albiano d'Ivrea	452,25	94,38	120,86	667,49	61,85	56,39	25,31	-	20,34	831,38
Alice Superiore	0,22	-	103,90	104,12	-	96,41	54,59	-	2,08	257,20
Almese	81,64	15,55	850,63	947,82	5,70	540,22	154,67	-	21,99	1.670,40
Alpette	0,10	-	8,44	8,54	-	16,88	0,03	-	0,13	25,58
Alpignano	329,71	18,43	575,76	923,90	0,63	30,93	1,50	-	24,28	981,24
Andezeno	328,66	20,06	151,05	499,77	0,11	9,05	1,03	-	14,54	524,50
Andrate	0,45	1,00	315,32	316,77	-	16,71	0,04	-	1,00	334,52
Angrogna	9,54	5,66	1.325,80	1.341,00	-	279,58	34,58	1,20	563,85	2.219,01
Arignano	494,62	35,93	214,79	745,34	23,08	5,51	0,90	-	14,12	788,95
Avigliana	138,21	2,93	256,48	397,62	-	25,70	3,97	-	11,01	438,30
Azeglio	412,45	14,59	74,92	501,96	57,24	89,88	14,06	-	9,07	672,21
Bairo	144,79	7,11	170,73	322,63	7,99	15,47	2,32	0,64	6,53	354,94
Balangero	56,89	3,17	202,53	262,59	4,87	61,22	11,11	-	6,67	346,46
Baldissero Canavese	27,52	1,06	44,29	72,87	-	5,99	6,39	-	1,91	87,16
Baldissero Torinese	209,31	42,67	163,38	415,36	-	144,37	31,54	-	13,48	604,75
Balme	0,07	-	471,29	471,36	-	184,65	553,21	-	551,94	1.761,16
Banchette	56,40	0,15	2,80	59,35	-	3,39	-	-	1,09	63,83
Barbania	152,18	2,98	385,44	540,60	14,97	246,43	14,91	-	5,13	822,04
Bardonecchia	4,35	-	319,38	323,73	-	12,46	0,77	-	0,52	337,48
Barone Canavese	104,79	7,50	23,93	136,22	2,49	13,01	3,33	-	4,87	159,92
Beinasco	118,13	-	4,09	122,22	3,01	-	4,52	-	5,51	135,26
Bibiana	146,80	365,01	338,27	850,08	5,06	482,48	25,90	0,60	41,82	1.405,34
Bobbio Pellice	2,25	81,01	6.767,69	6.850,95	-	1.672,92	1,05	0,34	3,92	8.528,84
Bollengo	886,52	23,85	108,75	1.019,12	52,50	69,62	14,82	-	9,94	1.166,00
Borgaro Torinese	425,13	-	143,18	568,31	-	2,12	5,39	-	18,72	594,54
Borgiallo	1,04	4,14	82,47	87,65	-	16,49	30,22	-	3,93	138,29
Borgofranco d'Ivrea	224,98	22,59	650,63	898,20	8,56	353,11	53,12	-	18,11	1.331,10
Borgomasino	577,50	44,81	17,49	639,80	21,94	153,35	2,53	-	11,20	828,82
Borgone Susa	57,79	5,64	24,54	87,97	1,04	159,34	54,89	-	3,03	306,27
Bosconero	747,14	-	64,97	812,11	20,22	43,57	0,51	-	25,20	901,61
Brandizzo	156,64	0,64	0,98	158,26	3,67	3,86	1,23	-	1,06	168,08
Bricherasio	416,98	293,07	382,79	1.092,84	43,11	575,34	40,82	1,67	43,74	1.795,85
Brosso	0,49	-	750,92	751,41	-	58,03	299,32	0,47	0,53	1.109,29
Brozolo	207,40	5,12	176,47	388,99	81,37	193,79	36,07	-	10,52	710,74
Bruino	117,42	6,84	97,70	221,96	-	5,88	5,16	-	6,84	239,84
Brusasco	232,32	9,43	187,36	429,11	73,64	154,60	37,04	15,76	9,84	704,23
Bruzolo	40,20	10,82	422,74	473,76	1,77	160,04	258,96	0,82	9,60	904,13
Buriasco	1.282,03	1,54	198,55	1.482,12	19,17	1,16	15,15	4,21	37,00	1.554,60
Burolo	88,64	3,24	20,25	112,13	11,61	45,42	32,44	4,00	10,48	212,08
Busano	44,22	-	170,76	214,98	-	3,12	-	-	0,90	219,00
Bussoleno	15,87	9,21	1.609,39	1.634,47	-	840,51	241,64	-	219,44	2.936,06
Buttiglieria Alta	110,39	0,58	34,23	145,20	-	21,48	-	-	1,92	168,60
Cafasse	50,66	0,61	159,37	210,64	-	427,90	0,81	-	6,04	645,39
Caluso	2.154,93	94,33	412,36	2.661,62	16,27	68,03	5,98	-	45,58	2.797,48
Cambiano	372,90	3,53	106,11	482,54	5,21	5,06	0,58	-	8,50	501,89
Campiglione-Fenile	350,82	289,02	162,88	802,72	8,67	44,67	3,83	0,10	35,65	895,54
Candia Canavese	305,26	13,79	53,80	372,85	94,77	82,69	1,89	-	81,00	633,20
Candiolo	660,74	-	121,66	782,40	37,00	3,19	9,10	-	33,32	865,01
Canischio	0,28	0,65	163,29	164,22	-	224,70	2,02	-	1,08	392,02
Cantalupa	55,20	28,85	104,30	188,35	4,15	544,10	17,70	-	8,96	763,26
Cantoira	1,69	1,68	182,16	185,53	0,60	185,59	431,11	-	1,88	804,71
Caprie	14,93	13,62	63,04	91,59	10,73	290,65	128,48	-	57,33	578,78
Caravino	189,62	15,86	17,61	223,09	31,91	246,57	32,59	0,75	13,73	547,89
Carema	1,35	28,62	99,47	129,44	-	69,60	3,08	-	0,06	202,18
Carignano	3.935,06	0,20	52,40	3.987,66	108,44	2,49	16,70	-	156,05	4.271,34
Carmagnola	6.618,67	3,12	464,01	7.085,80	271,41	89,44	90,66	74,16	213,63	7.750,94
Casalborgone	238,52	63,41	179,02	480,95	25,82	265,19	105,69	-	21,87	899,52
Cascinette d'Ivrea	96,68	1,09	6,22	103,99	4,17	7,48	23,90	-	0,57	140,11
Caselette	131,72	1,36	104,12	237,20	0,88	15,72	2,48	-	5,20	261,48
Caselle Torinese	810,14	-	876,77	1.686,91	5,66	7,43	19,42	-	43,85	1.763,27
Castagneto Po	61,85	18,86	109,06	189,77	22,16	340,87	68,86	-	10,59	632,25
Castagnole Piemonte	1.160,56	-	347,94	1.508,50	34,03	-	0,73	-	33,09	1.576,35
Castellamonte	277,82	72,91	1.382,99	1.733,72	5,61	268,07	28,77	0,14	23,30	2.059,47
Castelnuovo Nigra	0,23	3,62	524,66	528,51	-	36,96	29,11	29,11	9,08	603,66

Tavola 4.11 - Superficie aziendale secondo l'utilizzazione dei terreni per comune e zona altimetrica (superficie in ettari)

COMUNI ZONE ALTIMETRICHE	SUPERFICIE AGRICOLA UTILIZZATA				Arboricoltura da legno	SUPERFICIE AGRARIA NON UTILIZZATA			Altra superficie	Totale
	Seminativi	Coltivazioni legnose agrarie	Prati permanenti e pascoli	Totale		Totale	Di cui destinata ad attività ricreative			
Castiglione Torinese	232,44	15,03	22,95	270,42	8,87	43,33	3,52	-	9,12	335,26
Cavagnolo	122,10	30,80	117,90	270,80	47,61	208,16	44,92	-	11,54	583,03
Cavour	2.326,47	458,44	1.193,10	3.978,01	55,87	44,61	6,59	0,37	91,56	4.176,64
Cercenasco	771,66	1,08	17,20	789,94	195,38	-	0,04	-	11,71	997,07
Ceres	3,37	1,20	47,68	52,25	-	31,41	3,40	-	2,96	90,02
Ceresole Reale	-	-	1.075,39	1.075,39	-	347,59	446,78	-	0,26	1.870,02
Cesana Torinese	8,68	-	6.076,77	6.085,45	-	2.748,09	4,99	-	1,68	8.840,21
Chialamberto	0,68	-	1.079,30	1.079,98	-	75,77	11,11	-	8,32	1.175,18
Chianocco	35,14	10,73	1.035,61	1.081,48	-	247,22	579,82	1,51	4,00	1.912,52
Chiaverano	9,69	7,19	10,18	27,06	-	154,43	10,80	2,67	3,14	195,43
Chieri	2.943,34	125,68	561,00	3.630,02	44,09	21,12	26,61	-	89,63	3.811,47
Chiesanuova	2,39	3,49	642,32	648,20	-	36,89	6,26	0,34	3,88	695,23
Chiomonte	4,82	7,93	584,89	597,64	-	594,51	158,25	-	3,18	1.353,58
Chiusa di San Michele	25,26	11,23	30,32	66,81	5,54	236,81	2,57	-	16,49	328,22
Chivasso	2.558,88	10,07	702,60	3.271,55	62,99	92,80	5,96	-	93,64	3.526,94
Ciconio	156,55	-	85,81	242,36	4,97	7,39	1,57	-	1,00	257,29
Cintano	0,15	1,21	271,64	273,00	0,74	12,90	0,77	0,48	0,96	288,37
Cinzano	41,51	13,89	25,13	80,53	16,27	68,09	18,07	-	2,71	185,67
Cirie'	235,79	2,89	554,18	792,86	19,97	28,96	29,61	-	18,23	889,63
Claviere	-	-	-	-	-	235,60	176,80	-	-	412,40
Coassolo Torinese	3,63	2,23	305,36	311,22	-	111,05	55,32	-	3,88	481,47
Coazze	7,42	-	2.555,90	2.563,32	-	695,37	226,86	-	3,77	3.489,32
Collegno	523,90	10,39	210,47	744,76	23,96	27,00	2,63	-	20,23	818,58
Colleretto Castelnuovo	1,04	4,52	81,28	86,84	-	23,78	2,10	-	1,79	114,51
Colleretto Giacosa	101,77	4,58	41,00	147,35	2,62	39,84	3,16	-	3,97	196,94
Condove	39,40	6,51	3.224,71	3.270,62	0,16	622,87	13,24	-	175,66	4.082,55
Corio	35,30	-	335,70	371,00	-	101,05	22,46	-	9,13	503,64
Cossano Canavese	64,88	84,38	16,81	166,07	6,17	171,44	47,00	-	-	390,68
Cuceglio	75,90	27,68	57,14	160,72	2,53	113,27	5,00	-	0,17	281,69
Cumiana	1.065,35	103,58	243,01	1.411,94	96,07	225,77	33,11	1,50	37,29	1.804,18
Cuorgne'	7,16	19,05	294,62	320,83	2,63	221,96	12,78	0,50	14,83	573,03
Druento	532,81	1,21	334,67	868,69	113,24	89,21	8,04	-	25,99	1.105,17
Exilles	1,31	3,17	1.381,87	1.386,35	-	1.016,68	6,99	-	0,05	2.410,07
Favria	460,94	10,19	981,37	1.452,50	26,86	12,28	141,63	-	28,94	1.662,21
Feiletto	367,07	2,88	28,94	398,89	12,62	52,51	2,58	-	7,46	474,06
Fenestrelle	30,86	4,83	2.537,65	2.573,34	-	852,81	4,59	4,26	18,71	3.449,45
Fiano	76,10	1,09	92,53	169,72	0,24	41,95	1,11	-	14,00	227,02
Fiorano Canavese	94,77	3,07	8,50	106,34	-	42,23	5,76	-	1,35	155,68
Foglizzo	779,90	0,19	33,00	813,09	57,64	234,66	25,62	18,80	13,21	1.144,22
Forno Canavese	0,98	7,21	106,30	114,49	-	465,23	65,16	1,26	11,64	656,52
Frassinetto	-	-	858,43	858,43	-	5,88	0,02	-	0,13	864,46
Front	208,88	6,86	34,43	250,17	11,42	175,27	24,26	-	8,06	469,18
Frossasco	567,11	77,42	230,06	874,59	27,51	143,45	11,24	-	22,53	1.079,32
Garzigliana	201,74	31,51	280,23	513,48	53,88	75,70	3,64	3,04	17,84	664,54
Gassino Torinese	202,71	40,21	155,16	398,08	7,14	192,86	15,12	-	11,55	624,75
Germagnano	0,92	-	127,35	128,27	-	15,24	0,27	-	0,64	144,42
Giaglione	0,62	3,84	645,71	650,17	-	422,29	0,20	-	0,32	1.072,98
Giaveno	198,82	20,24	2.623,03	2.842,09	0,05	216,25	779,41	1,62	30,16	3.867,96
Givoletto	35,77	15,85	75,97	127,59	-	116,19	311,33	1,20	34,94	590,05
Gravere	0,46	3,91	501,23	505,60	-	141,99	14,90	-	0,37	662,86
Groscavallo	1,04	-	2.013,91	2.014,95	-	647,81	2.363,11	-	913,23	5.939,10
Grosso	54,68	-	75,36	130,04	1,32	1,49	-	-	3,42	136,27
Grugliasco	277,78	-	57,63	335,41	-	-	3,00	-	12,27	350,68
Ingria	-	-	95,56	95,56	-	55,54	11,44	-	-	162,54
Inverso Pinasca	3,89	0,12	57,39	61,40	-	384,77	7,45	-	3,75	457,37
Isolabella	761,28	-	21,41	782,69	-	2,92	36,83	-	19,75	842,19
Issiglio	0,04	-	226,47	226,51	-	79,71	2,83	-	2,05	311,10
Ivrea	371,15	5,53	379,09	755,77	33,57	47,79	22,26	-	15,69	875,08
La Cassa	132,40	0,83	34,37	167,60	-	32,50	1,52	-	3,57	205,19
La Loggia	435,94	0,80	46,56	483,30	65,65	0,58	4,81	-	9,42	563,76
Lanzo Torinese	9,73	3,27	218,88	231,88	-	112,78	45,13	-	3,22	393,01
Lauriano	107,84	11,14	53,02	172,00	27,58	167,94	116,50	1,91	16,35	500,37
Leini	1.269,64	1,95	1.090,14	2.361,73	45,58	39,80	1,06	-	37,28	2.485,45
Lemie	1,54	-	975,16	976,70	-	24,70	2.687,92	1,22	2,45	3.691,77
Lessolo	140,73	18,48	292,47	451,68	3,03	170,08	0,55	-	31,90	657,24
Levone	4,85	1,21	13,11	19,17	-	101,20	17,34	-	2,06	139,77
Locana	15,97	5,02	1.587,35	1.608,34	-	461,07	208,48	-	2,43	2.280,32

Tavola 4.11 - Superficie aziendale secondo l'utilizzazione dei terreni per comune e zona altimetrica (*superficie in ettari*)

COMUNI ZONE ALTIMETRICHE	SUPERFICIE AGRICOLA UTILIZZATA				Arboricoltura da legno	Boschi	SUPERFICIE AGRARIA NON UTILIZZATA		Altra superficie	Totale
	Seminativi	Coltivazioni legnose agrarie	Prati permanenti e pascoli	Totale			Totale	Di cui destinata ad attività ricreative		
Lombardore	122,59	1,23	119,65	243,47	14,77	102,95	18,04	0,82	10,96	390,19
Lombriasco	375,12	0,83	13,99	389,94	55,94	1,24	2,77	0,57	11,21	461,10
Loranze'	95,50	14,56	43,30	153,36	3,63	80,89	19,23	1,20	12,28	269,39
Lugnacco	3,76	2,01	24,48	30,25	-	30,52	11,86	-	2,83	75,46
Luserna San Giovanni	45,42	22,94	445,71	514,07	-	399,27	91,46	0,92	16,71	1.021,51
Lusernetta	4,65	24,52	133,34	162,51	2,27	273,84	1,57	-	20,17	460,36
Lusiglie'	179,88	-	57,76	237,64	2,95	58,85	1,65	-	4,62	305,71
Macello	1.026,92	12,57	536,66	1.576,15	21,08	18,16	1,67	-	32,48	1.649,54
Maglione	121,76	131,72	2,69	256,17	5,08	89,84	16,49	-	11,23	378,81
Marentino	249,55	31,84	185,78	467,17	7,66	63,90	35,86	0,76	13,55	588,14
Massello	0,63	-	1.586,40	1.587,03	-	662,07	333,47	-	816,38	3.398,95
Mathi	79,80	0,44	203,80	284,04	0,47	9,79	10,30	-	7,11	311,71
Mattie	1,41	12,29	806,80	820,50	-	985,41	60,75	0,20	1,84	1.868,50
Mazze'	1.137,95	42,24	878,85	2.059,04	12,70	237,85	28,61	1,60	39,21	2.377,41
Meana di Susa	12,92	8,05	529,90	550,87	-	474,53	1,30	-	1,79	1.028,49
Mercenasco	766,41	13,49	107,30	887,20	31,45	189,59	12,28	0,01	9,68	1.130,20
Meugliano	0,03	-	212,16	212,19	-	46,00	155,75	-	0,40	414,34
Mezzenile	0,63	0,45	1.212,45	1.213,53	-	88,32	654,75	-	46,18	2.002,78
Mombello di Torino	321,64	13,69	31,47	366,80	5,19	5,54	9,18	-	7,51	394,22
Mompantero	0,44	0,58	636,72	637,74	-	734,29	268,74	-	3,12	1.643,89
Monastero di Lanzo	6,44	0,71	604,66	611,81	-	69,53	10,97	-	7,15	699,46
Moncalieri	1.381,37	39,72	157,62	1.578,71	51,10	87,65	33,91	-	52,41	1.803,78
Moncenisio	0,12	-	126,11	126,23	-	136,39	2,02	-	0,16	264,80
Montaldo Torinese	154,78	20,10	69,74	244,62	11,04	43,24	32,27	1,10	11,07	342,24
Montalenghe	94,62	8,61	16,16	119,39	1,76	74,13	6,95	-	4,13	206,36
Montalto Dora	147,49	10,12	32,18	189,79	5,34	138,12	33,13	-	5,91	372,29
Montanaro	716,21	7,79	159,55	883,55	27,07	50,45	7,02	-	18,86	986,95
Monteu da Po	290,92	4,91	59,21	355,04	55,67	57,55	2,05	-	2,98	473,29
Moriondo Torinese	295,58	38,81	108,98	443,37	9,90	46,40	7,42	0,32	8,08	515,17
Nichelino	749,35	5,67	60,19	815,21	411,30	685,43	133,72	-	66,21	2.111,87
Noasca	12,31	-	1.159,00	1.171,31	-	310,99	2.972,72	-	17,56	4.472,58
Nole	147,14	5,27	527,76	680,17	9,02	57,49	4,13	4,13	6,06	756,87
Normaglio	1,73	13,07	23,50	38,30	-	109,62	0,46	0,15	-	148,38
None	1.565,06	1,19	765,35	2.331,60	107,13	13,26	15,18	-	54,14	2.521,31
Novalesa	0,34	-	388,88	389,22	-	535,96	267,14	-	34,77	1.227,09
Oglianico	113,68	2,11	177,63	293,42	1,77	1,55	14,15	-	4,84	315,73
Orbassano	981,62	1,03	204,58	1.187,23	1,02	3,27	0,40	-	38,23	1.230,15
Orio Canavese	171,34	3,84	37,60	212,78	2,76	24,72	16,18	-	2,50	258,94
Osasco	234,15	51,40	66,28	351,83	9,37	9,21	0,22	-	15,97	386,60
Osasio	396,54	1,03	187,35	584,92	11,82	0,35	10,22	0,10	8,25	615,56
Oulx	1,86	0,78	1.807,71	1.810,35	-	3.616,88	957,91	51,86	67,25	6.452,39
Ozegna	187,72	0,11	360,88	548,71	13,37	20,64	0,20	-	15,36	598,28
Palazzo Canavese	151,57	28,70	29,45	209,72	11,03	55,90	8,99	0,06	5,17	290,81
Pancalieri	1.259,87	78,36	13,37	1.351,60	60,67	-	3,00	-	22,15	1.437,42
Parella	61,53	21,04	5,72	88,29	0,89	32,81	4,57	1,43	7,59	134,15
Pavarolo	63,15	16,28	58,12	137,55	1,11	66,50	10,99	-	6,79	222,94
Pavone Canavese	267,19	0,23	39,84	307,26	6,53	121,95	10,70	-	3,84	450,28
Pecco	1,13	-	88,27	89,40	-	56,23	3,09	-	3,03	151,75
Pecetto Torinese	346,01	103,55	59,52	509,08	10,94	53,33	0,69	0,69	11,71	585,75
Perosa Argentina	10,92	1,11	1.425,78	1.437,81	-	1.026,37	94,78	-	3,25	2.562,21
Perosa Canavese	346,87	6,07	23,66	376,60	16,57	11,52	-	-	2,06	406,75
Perrero	3,27	1,73	771,30	776,30	-	673,25	185,19	0,33	10,02	1.644,76
Pertusio	139,92	11,66	88,22	239,80	0,64	34,67	2,08	-	0,44	277,63
Pessinetto	0,20	-	2,71	2,91	-	1,00	-	-	0,68	4,59
Pianezza	790,94	8,12	443,18	1.242,24	-	12,10	0,52	-	14,11	1.268,97
Pinasca	20,10	3,90	377,04	401,04	0,45	481,57	18,42	2,15	7,93	909,41
Pinerolo	1.353,08	155,55	2.169,55	3.678,18	62,11	239,46	19,51	-	63,61	4.062,87
Pino Torinese	354,79	51,29	525,95	932,03	1,95	204,69	18,60	-	20,72	1.177,99
Piobesi Torinese	1.193,72	0,22	103,13	1.297,07	237,03	4,10	13,56	0,66	42,80	1.594,56
Piossasco	914,29	32,49	460,80	1.407,58	16,26	409,24	42,53	-	34,83	1.910,44
Piscina	940,43	1,00	125,84	1.067,27	8,33	10,45	2,21	-	33,27	1.121,53
Piverone	463,90	71,95	79,15	615,00	4,48	55,91	6,69	-	7,51	689,59
Poirino	5.431,56	0,46	615,54	6.047,56	87,55	148,30	8,25	-	207,22	6.498,88
Pomaretto	1,22	2,42	71,67	75,31	-	291,14	9,68	-	0,83	376,96
Pont-Canavese	-	-	663,35	663,35	-	31,39	-	-	0,65	695,39
Porte	1,61	1,46	15,58	18,65	-	78,12	4,50	-	9,19	110,46
Pragelato	18,50	-	3.037,93	3.056,43	-	3.099,19	4,48	-	-	6.160,10

Tavola 4.11 - Superficie aziendale secondo l'utilizzazione dei terreni per comune e zona altimetrica (superficie in ettari)

COMUNI ZONE ALTIMETRICHE	SUPERFICIE AGRICOLA UTILIZZATA				Arboricultu- ra da legno	SUPERFICIE AGRARIA NON UTILIZZATA			Altra superficie	Totale
	Seminativi	Coltivazioni legnose agrarie	Prati permanenti e pascoli	Totale		Totale	Di cui destinata ad attività ricreative			
Prali	1,90	-	1.248,21	1.250,11	-	1.645,98	41,35	-	1.130,07	4.067,51
Pralormo	1.443,83	35,92	145,21	1.624,96	6,36	119,78	28,17	-	104,54	1.883,81
Pramollo	0,09	-	855,08	855,17	-	335,44	5,39	1,45	24,00	1.220,00
Prarostino	19,15	20,13	79,40	118,68	-	153,26	2,57	-	8,06	282,57
Prascorsano	1,42	13,94	36,10	51,46	-	56,23	43,83	-	2,47	153,99
Pratiglione	2,44	9,16	28,42	40,02	-	213,42	28,36	-	21,50	303,30
Quagliuzzo	7,09	5,54	15,79	28,42	0,27	53,69	18,32	-	6,09	106,79
Quassolo	23,89	9,84	49,86	83,59	-	41,55	7,98	-	0,07	133,19
Quincinetto	3,91	59,53	663,75	727,19	5,71	244,22	114,46	1,06	2,12	1.093,70
Reano	21,91	6,25	14,73	42,89	-	32,24	6,66	-	1,36	83,15
Ribordone	0,01	0,15	84,88	85,04	-	0,37	-	-	0,18	85,59
Rivalba	73,68	15,33	149,76	238,77	10,13	105,20	45,49	-	5,32	404,91
Rivalta di Torino	509,77	8,58	205,92	724,27	4,65	12,59	2,29	-	10,32	754,12
Riva Presso Chieri	2.590,02	4,23	876,42	3.470,67	9,67	53,73	3,82	-	81,94	3.619,83
Rivara	475,64	22,26	104,10	602,00	0,83	137,32	10,38	6,03	9,76	760,29
Rivarolo Canavese	1.337,13	16,23	794,81	2.148,17	1,94	74,27	41,27	-	42,30	2.307,95
Rivarossa	183,55	1,00	97,32	281,87	4,29	32,29	17,35	2,10	4,64	340,44
Rivoli	1.297,73	72,48	178,10	1.548,31	15,34	79,99	4,96	-	30,83	1.679,43
Robassomero	247,23	-	69,52	316,75	53,24	133,31	0,08	-	8,69	512,07
Rocca Canavese	66,32	8,43	93,23	167,98	-	64,99	-	-	0,74	233,71
Roletto	192,19	24,97	168,48	385,64	22,08	114,46	2,39	-	34,31	558,88
Romano Canavese	545,86	9,84	17,50	573,20	32,04	25,03	6,45	-	6,76	643,48
Ronco Canavese	0,08	-	1.251,01	1.251,09	-	1.170,99	987,64	-	191,32	3.601,04
Rondissone	540,06	1,94	10,78	552,78	168,17	24,91	9,05	-	8,44	763,35
Rora'	3,44	28,10	395,58	427,12	-	451,02	136,26	-	53,97	1.068,37
Rosta	43,25	2,73	28,37	74,35	4,65	35,45	4,83	-	2,53	121,81
Roure	0,54	-	3.491,91	3.492,45	-	845,02	43,72	-	459,50	4.840,69
Rubiana	4,93	4,82	18,98	28,73	-	693,24	30,28	-	181,65	933,90
Rueglio	0,47	0,52	1.233,40	1.234,39	-	19,70	140,83	-	1,39	1.396,31
Salassa	34,52	12,88	25,29	72,69	-	19,78	5,56	-	1,46	99,49
Salbertrand	1,13	-	1.172,56	1.173,69	-	1.167,16	487,52	-	2,88	2.831,25
Salerano Canavese	27,92	-	7,45	35,37	0,75	0,52	4,03	0,50	2,75	43,42
Salza di Pinerolo	1,13	0,22	213,15	214,50	-	415,13	49,29	0,01	0,20	679,12
Samone	79,99	1,84	12,18	94,01	1,19	25,83	5,16	-	4,70	130,89
San Benigno Canavese	785,52	0,80	233,42	1.019,74	64,44	159,30	8,78	0,12	23,65	1.275,91
San Carlo Canavese	326,50	0,94	2.302,38	2.629,82	0,73	21,58	-	-	12,50	2.664,63
San Colombano Belmonte	1,96	1,63	99,42	103,01	-	52,21	-	-	0,19	155,41
San Didero	16,82	6,16	24,20	47,18	3,42	64,37	14,13	3,53	2,00	131,10
San Francesco al Campo	428,23	0,18	431,75	860,16	-	14,02	11,43	-	33,65	919,26
Sangano	49,53	5,07	48,14	102,74	43,96	17,84	3,14	-	2,74	170,42
San Germano Chisone	4,24	0,16	247,94	252,34	-	372,92	123,21	-	10,40	758,87
San Gillio	510,79	4,08	198,63	713,50	-	40,22	3,00	-	8,23	764,95
San Giorgio Canavese	403,73	20,32	129,72	553,77	18,30	92,17	25,51	-	18,90	708,65
San Giorio di Susa	11,01	29,25	41,51	81,77	-	34,51	0,07	-	5,86	122,21
San Giusto Canavese	507,75	4,93	210,71	723,39	110,13	160,37	25,69	3,96	26,93	1.046,51
San Martino Canavese	248,88	18,07	66,23	333,18	23,74	204,55	32,46	-	1,83	595,76
San Maurizio Canavese	468,04	3,85	380,94	852,83	4,34	4,61	10,76	0,60	16,98	889,52
San Mauro Torinese	107,93	13,93	26,28	148,14	9,02	40,21	5,10	-	6,00	208,47
San Pietro Val Lemina	8,27	7,24	81,37	96,88	12,34	292,55	9,58	-	3,72	415,07
San Ponso	61,36	0,84	50,92	113,12	-	1,68	-	-	2,23	117,03
San Raffaele Cimena	171,98	8,18	20,56	200,72	-	20,53	8,03	-	5,31	234,59
San Sebastiano da Po	314,40	22,57	272,44	609,41	22,31	140,86	42,82	5,68	16,59	831,99
San Secondo di Pinerolo	240,05	69,72	454,65	764,42	-	112,17	4,93	-	19,54	901,06
Sant'Ambrogio di Torino	86,42	10,43	67,29	164,14	13,23	42,23	7,07	-	5,62	232,29
Sant'Antonino di Susa	32,39	6,43	695,81	734,63	0,46	538,12	11,85	-	3,70	1.288,76
Santena	885,89	7,25	48,23	941,37	294,02	10,24	7,30	-	44,20	1.297,13
Sauze di Cesana	6,02	-	4.795,79	4.801,81	-	951,87	281,87	-	1.524,39	7.559,94
Sauze d'Oulx	4,17	-	48,64	52,81	-	3,37	3,60	-	0,22	60,00
Scalenghe	2.180,02	12,26	854,86	3.047,14	48,80	8,55	6,20	-	74,34	3.185,03
Scarmagno	84,21	5,15	17,45	106,81	26,10	137,25	34,50	11,94	2,57	307,23
Sciolze	114,41	27,83	262,26	404,50	6,06	70,10	72,04	34,23	6,09	558,79
Sestriere	0,79	-	382,06	382,85	-	540,00	20,84	1,00	-	943,69
Settimo Rottaro	135,51	6,38	92,00	233,89	21,24	61,29	5,30	-	0,40	322,12
Settimo Torinese	879,03	4,74	271,54	1.155,31	51,61	10,64	20,66	-	29,74	1.267,96
Settimo Vittone	22,67	110,27	1.151,64	1.284,58	-	311,59	3,13	-	5,51	1.604,81
Sparone	7,96	16,86	52,38	77,20	-	41,89	4,98	-	0,62	124,69
Strambinello	10,42	4,04	11,49	25,95	-	31,24	0,37	-	0,89	58,45

Tavola 4.11 - Superficie aziendale secondo l'utilizzazione dei terreni per comune e zona altimetrica (superficie in ettari)

COMUNI ZONE ALTIMETRICHE	SUPERFICIE AGRICOLA UTILIZZATA				Arboricoltura da legno	Boschi	SUPERFICIE AGRARIA NON UTILIZZATA		Altra superficie	Totale
	Seminativi	Coltivazioni legnose agrarie	Prati permanenti e pascoli	Totale			Totale	Di cui destinata ad attività ricreative		
Strambino	1.135,12	8,00	98,12	1.241,24	177,24	48,58	9,43	-	2,96	1.479,45
Susa	34,53	15,27	350,29	400,09	-	37,47	23,10	-	9,12	469,78
Tavagnasco	4,72	9,78	590,79	605,29	-	190,49	204,03	-	0,88	1.000,69
Torino	381,48	49,35	624,11	1.054,94	14,48	1.636,93	43,01	4,50	49,44	2.798,80
Torrazza Piemonte	261,59	-	288,51	550,10	40,49	0,11	3,00	-	2,14	595,84
Torre Canavese	3,58	0,72	29,83	34,13	-	13,47	0,17	-	0,16	47,93
Torre Pellice	2,51	16,97	523,98	543,46	1,62	420,02	83,33	1,69	18,61	1.067,04
Trana	52,12	6,94	71,15	130,21	-	187,41	105,19	-	1,97	424,78
Trausella	0,82	-	679,03	679,85	-	9,15	78,60	0,10	0,95	768,55
Traversella	0,11	-	1.241,66	1.241,77	-	40,62	950,98	0,20	4,70	2.238,07
Traves	13,29	-	69,53	82,82	-	293,25	10,30	-	12,11	398,48
Trofarello	576,28	20,21	209,61	806,10	7,33	1,71	2,81	0,50	28,63	846,58
Usseaux	0,72	-	2.076,40	2.077,12	-	815,01	15,68	0,50	6,39	2.914,20
Usseglio	0,19	-	3.674,35	3.674,54	-	13,10	1.386,09	-	3.411,88	8.485,61
Vaie	67,35	5,89	94,03	167,27	-	243,74	2,11	-	9,50	422,62
Val della Torre	76,25	4,57	339,94	420,76	-	184,24	0,82	-	10,36	616,18
Valgioie	1,26	0,87	73,67	75,80	-	165,33	31,76	-	1,28	274,17
Vallo Torinese	3,60	0,20	16,82	20,62	-	9,87	2,35	-	0,72	33,56
Valperga	282,23	31,69	234,83	548,75	-	42,44	2,76	-	9,61	603,56
Valprato Soana	0,30	-	320,50	320,80	-	579,85	36,00	1,00	1,20	937,85
Varisella	1,72	0,07	331,04	332,83	-	93,17	29,90	-	1,72	457,62
Vauda Canavese	71,21	18,46	62,10	151,77	6,01	87,57	8,35	-	6,52	260,22
Venaria Reale	303,86	1,54	495,12	800,52	190,50	1.012,04	6,92	3,00	15,53	2.025,51
Venaus	1,43	0,65	385,15	387,23	-	31,65	21,93	-	10,42	451,23
Verolengo	1.848,22	8,74	70,10	1.927,06	544,82	138,67	347,26	4,42	205,04	3.162,85
Verrua Savoia	833,65	26,31	143,03	1.002,99	417,89	340,33	145,57	7,50	18,68	1.925,46
Vestigne'	508,48	5,69	26,46	540,63	8,76	29,74	13,93	-	0,02	593,08
Vialfre'	96,93	3,88	31,34	132,15	6,36	91,81	18,11	5,60	1,56	249,99
Vico Canavese	3,35	0,80	1.264,80	1.268,95	-	56,40	-	-	2,78	1.328,13
Vidracco	1,28	3,53	52,48	57,29	-	165,58	0,60	0,30	0,40	223,87
Vigone	3.157,40	7,41	254,46	3.419,27	167,91	7,87	2,32	0,06	120,96	3.718,33
Villafranca Piemonte	3.498,79	5,72	480,72	3.985,23	260,99	23,57	21,12	0,52	97,52	4.388,43
Villanova Canavese	36,78	0,47	89,71	126,96	-	3,44	-	-	1,78	132,18
Villarbasse	206,56	20,19	513,77	740,52	5,84	70,53	1,90	-	12,87	831,66
Villar Dora	17,21	3,75	314,21	335,17	5,58	56,49	5,40	-	7,82	410,46
Villareggia	480,14	11,04	-	491,18	26,31	48,59	-	-	4,07	570,15
Villar Focchiardo	44,99	21,36	692,40	758,75	1,00	696,42	7,62	-	2,34	1.466,13
Villar Pellice	3,60	8,27	2.502,67	2.514,54	0,32	1.820,15	1.048,85	-	189,55	5.573,41
Villar Perosa	5,50	2,87	76,52	84,89	0,38	268,82	3,92	-	3,52	361,53
Villastellone	1.211,61	1,29	76,80	1.289,70	70,30	38,74	1,41	-	48,17	1.448,32
Vinovo	847,88	-	156,11	1.003,99	165,91	0,49	13,27	-	16,99	1.200,65
Virle Piemonte	857,27	-	143,49	1.000,76	103,52	-	-	-	16,66	1.120,94
Vische	1.087,93	39,59	22,16	1.149,68	54,97	108,46	0,13	-	7,12	1.320,36
Vistrorio	1,67	5,63	56,60	63,90	-	51,92	1,72	-	1,26	118,80
Viu'	-	-	3.862,79	3.862,79	-	868,55	607,41	-	22,25	5.361,00
Volpiano	1.008,99	3,75	354,45	1.367,19	4,87	31,70	4,58	4,58	19,11	1.427,45
Volvera	1.349,46	0,31	146,69	1.496,46	43,08	9,29	1,56	-	20,66	1.571,05
TOTALE	111.923,65	5.480,53	142.769,66	260.173,84	7.221,64	67.797,14	28.633,74	354,87	15.415,15	379.241,51
ZONE ALTIMETRICHE										
Montagna	1.083,63	696,91	97.489,19	99.269,73	47,33	47.088,82	24.420,78	112,34	11.043,55	181.870,21
Collina	26.103,88	3.171,72	20.707,24	49.982,84	2.084,23	14.371,66	2.766,54	115,84	1.341,96	70.547,23
Pianura	84.736,14	1.611,90	24.573,23	110.921,27	5.090,08	6.336,66	1.446,42	126,69	3.029,64	126.824,07
TOTALE	111.923,65	5.480,53	142.769,66	260.173,84	7.221,64	67.797,14	28.633,74	354,87	15.415,15	379.241,51

Tavola 4.12 - Aziende con seminativi e relativa superficie per le principali coltivazioni praticate, comune e zona altimetrica
(superficie in ettari)

COMUNI ZONE ALTIMETRICHE	Totale aziende	CEREALI				COLTIVAZIONI ORTIVE		COLTIVAZIONI FORAGGERE AVVICENDATE	
		TOTALE		FRUMENTO		Aziende	Superficie	Aziende	Superficie
		Aziende	Superficie	Aziende	Superficie				
Aglie'	124	100	388,64	29	32,30	3	1,19	49	130,51
Airasca	46	26	321,14	16	37,81	12	2,15	23	196,26
Ala di Stura	3	-	-	-	-	-	-	-	-
Albiano d'Ivrea	78	65	396,43	26	39,46	5	8,74	14	44,90
Alice Superiore	6	-	-	-	-	-	-	-	-
Almese	75	40	64,26	13	5,46	2	0,28	3	11,74
Alpette	3	-	-	-	-	-	-	-	-
Alpignano	54	43	256,49	26	81,30	2	0,40	13	32,17
Andezeno	42	39	287,55	24	71,88	10	14,61	1	13,33
Andrate	5	-	-	-	-	-	-	-	-
Angrogna	74	4	0,53	-	-	4	0,86	1	1,92
Arignano	52	50	457,69	40	161,63	5	1,11	2	0,63
Avigliana	28	20	107,49	9	12,89	6	0,77	-	-
Azeglio	76	58	307,85	15	41,56	-	-	3	21,12
Bairo	30	23	109,98	13	22,13	1	0,28	3	28,90
Balangero	55	26	50,78	13	16,33	-	-	2	4,61
Baldissero Canavese	5	2	26,56	-	-	1	0,50	-	-
Baldissero Torinese	80	49	170,74	27	40,92	17	21,07	3	7,50
Balme	3	-	-	-	-	-	-	-	-
Banchette	10	10	54,06	4	2,60	-	-	2	2,34
Barbania	105	39	131,37	9	22,26	1	0,02	1	4,13
Bardonecchia	9	3	0,14	-	-	-	-	-	-
Barone Canavese	23	23	56,47	8	9,36	-	-	3	2,05
Beinasco	14	10	85,38	5	15,22	8	20,93	1	4,20
Bibiana	244	66	99,80	15	17,72	22	6,26	11	21,10
Bobbio Pellice	57	-	-	-	-	-	-	-	-
Bollengo	113	99	753,21	26	40,76	6	2,88	-	-
Borgaro Torinese	23	22	272,26	14	76,89	1	0,06	11	85,07
Borgiallo	13	1	0,38	-	-	2	0,02	-	-
Borgofranco d'Ivrea	222	83	215,64	21	27,86	1	0,20	-	-
Borgomasino	82	79	499,43	11	13,45	5	3,32	2	4,36
Borgone Susa	15	8	18,25	3	1,87	-	-	12	39,25
Bosconero	55	47	447,33	6	12,85	1	0,11	1	5,78
Brandizzo	12	9	109,56	4	2,78	3	2,98	3	18,91
Bricherasio	253	97	314,89	26	41,76	14	3,08	28	73,42
Brosso	7	-	-	-	-	-	-	-	-
Brozolo	36	17	88,83	6	51,17	1	0,08	9	65,52
Bruino	36	16	77,71	11	22,74	1	0,25	7	22,69
Brusasco	39	22	170,63	9	40,82	4	3,48	6	12,51
Bruzolo	42	19	25,84	12	12,53	1	0,09	6	10,78
Buriasco	90	81	689,78	32	82,83	3	6,38	51	504,73
Burolo	25	23	69,66	3	1,81	-	-	3	0,41
Busano	10	5	13,99	3	1,58	1	1,01	1	25,24
Bussoleno	30	5	1,69	2	1,48	2	0,18	3	12,26
Buttiglieria Alta	39	37	96,63	20	39,39	-	-	-	-
Cafasse	17	13	43,32	8	4,89	-	-	1	1,72
Caluso	242	196	1.507,73	111	267,57	-	-	53	170,91
Cambiano	53	48	330,26	37	94,79	18	14,15	1	2,04
Campiglione-Fenile	149	53	160,66	13	47,47	9	2,27	17	96,28
Candia Canavese	22	19	222,69	6	8,90	3	1,21	-	-
Candiolo	33	26	429,66	12	105,80	10	12,15	9	52,70
Canischio	16	-	-	-	-	-	-	-	-
Cantalupa	134	18	32,44	5	5,76	5	0,62	6	12,40
Cantoira	31	7	0,12	-	-	1	0,05	1	0,03
Caprie	58	20	10,97	4	1,79	2	0,16	4	1,03
Caravino	106	101	188,09	3	1,23	-	-	-	-
Carema	18	-	-	-	-	-	-	1	0,40
Carignano	269	253	2.512,46	106	306,67	51	77,56	121	1.103,03
Carmagnola	503	452	4.693,46	257	951,92	191	176,86	166	1.089,26
Casalborgone	128	75	147,30	33	30,50	50	22,03	4	4,13
Cascinette d'Ivrea	9	8	75,78	5	9,35	1	0,74	2	0,68
Caselette	36	31	85,44	14	20,93	3	3,95	12	39,23
Caselle Torinese	89	67	503,86	27	95,08	4	1,84	30	230,30
Castagneto Po	43	19	40,94	7	11,21	17	7,56	1	2,19
Castagnole Piemonte	85	77	693,87	30	100,70	1	0,44	38	342,29
Castellamonte	270	132	243,54	17	29,16	5	1,62	2	6,19
Castelnuovo Nigra	3	-	-	-	-	1	0,01	-	-

Tavola 4.12 - Aziende con seminativi e relativa superficie per le principali coltivazioni praticate, comune e zona altimetrica
(superficie in ettari)

COMUNI ZONE ALTIMETRICHE	Totale aziende	CEREALI				COLTIVAZIONI ORTIVE		COLTIVAZIONI FORAGGERE AVVICENDATE	
		TOTALE		FRUMENTO		Aziende	Superficie	Aziende	Superficie
		Aziende	Superficie	Aziende	Superficie				
Castiglione Torinese	50	24	170,53	11	37,83	29	27,80	4	4,46
Cavagnolo	78	38	106,06	5	3,65	4	0,66	4	4,70
Cavour	422	346	1.917,22	165	352,01	18	9,46	40	213,43
Cercenasco	100	93	616,78	4	5,21	4	6,40	14	95,61
Ceres	10	-	-	-	-	6	1,84	-	-
Ceresole Reale	-	-	-	-	-	-	-	-	-
Cesana Torinese	16	-	-	-	-	2	0,27	1	5,00
Chialamberto	6	-	-	-	-	3	0,17	-	-
Chianocco	59	15	20,44	4	4,30	1	0,31	6	1,73
Chiaverano	24	9	5,04	-	-	8	1,56	-	-
Chieri	272	240	2.372,72	187	836,52	26	16,10	111	343,22
Chiesanuova	6	1	0,99	1	0,99	3	0,42	-	-
Chiomonte	7	1	0,03	1	0,03	1	0,81	-	-
Chiusa di San Michele	88	36	13,53	2	0,60	5	0,09	-	-
Chivasso	245	233	1.986,31	171	432,94	14	7,24	36	185,38
Ciconio	31	29	139,71	12	9,53	2	0,83	-	-
Cintano	4	1	0,05	-	-	-	-	-	-
Cinzano	17	7	21,68	5	8,73	5	6,14	-	-
Cirie'	67	57	155,87	18	23,93	2	1,40	14	39,67
Claviere	-	-	-	-	-	-	-	-	-
Coassolo Torinese	82	1	2,13	1	2,13	1	0,01	-	-
Coazze	16	-	-	-	-	1	6,83	-	-
Collegno	34	25	302,45	12	53,51	5	3,21	11	69,48
Colleretto Castelnuovo	17	-	-	-	-	-	-	-	-
Colleretto Giacosa	50	24	85,48	4	3,54	1	1,06	-	-
Condove	37	12	14,85	2	1,39	-	-	7	19,06
Corio	61	17	27,91	6	4,96	1	0,79	-	-
Cossano Canavese	33	19	60,51	-	-	8	3,04	-	-
Cuceglio	83	71	70,95	-	-	1	0,05	-	-
Cumiana	119	64	767,30	34	133,28	18	25,75	26	127,75
Cuorgne'	197	2	1,68	-	-	3	0,52	-	-
Druento	52	43	343,62	25	68,58	1	0,03	15	102,68
Exilles	3	1	0,10	-	-	-	-	-	-
Favria	88	76	399,04	20	23,49	2	6,07	-	-
Feletto	57	21	244,47	4	11,64	4	0,98	1	10,34
Fenestrelle	20	2	1,10	-	-	3	25,64	2	1,08
Fiano	29	10	30,43	1	1,63	-	-	1	0,46
Fiorano Canavese	37	36	94,63	-	-	-	-	-	-
Fogizzo	94	76	444,40	34	50,64	5	0,53	15	28,38
Forno Canavese	26	-	-	-	-	-	-	-	-
Frassinetto	-	-	-	-	-	-	-	-	-
Front	66	36	94,16	14	10,91	-	-	19	52,41
Frossasco	93	51	397,52	36	135,42	6	2,85	14	144,94
Garzigliana	92	53	193,16	20	42,72	10	1,02	1	1,30
Gassino Torinese	105	49	113,46	20	34,12	49	37,19	6	23,66
Germagnano	5	-	-	-	-	3	0,23	-	-
Giaglione	10	-	-	-	-	1	0,02	-	-
Giaveno	93	30	124,77	8	13,81	7	2,51	16	54,68
Givoletto	17	4	11,10	1	0,40	1	0,45	-	-
Gravere	7	-	-	-	-	4	0,13	-	-
Groscavallo	16	-	-	-	-	-	-	-	-
Grosso	21	18	50,63	8	10,58	1	0,10	-	-
Grugliasco	22	17	162,03	13	98,87	3	6,29	10	51,27
Ingria	-	-	-	-	-	-	-	-	-
Inverso Pinasca	60	4	0,81	-	-	-	-	1	0,06
Isolabella	34	32	567,53	31	181,10	1	0,59	7	81,52
Issiglio	4	-	-	-	-	-	-	-	-
Ivrea	98	80	364,54	24	30,25	2	0,02	-	-
La Cassa	13	6	23,40	2	14,98	1	6,18	7	74,00
La Loggia	89	73	356,71	47	115,89	22	52,81	2	8,70
Lanzo Torinese	71	4	7,17	2	2,07	1	0,11	1	0,50
Lauriano	55	21	73,80	5	3,76	8	1,84	2	10,92
Leini	126	103	899,34	74	224,68	4	6,54	13	106,02
Lemie	7	-	-	-	-	7	0,21	-	-
Lessolo	132	119	130,47	9	5,35	1	0,31	7	8,14
Levone	14	7	3,60	-	-	2	0,12	-	-
Locana	3	2	8,55	-	-	-	-	1	3,92

Tavola 4.12 - Aziende con seminativi e relativa superficie per le principali coltivazioni praticate, comune e zona altimetrica
(superficie in ettari)

COMUNI ZONE ALTIMETRICHE	Totale aziende	CEREALI				COLTIVAZIONI ORTIVE		COLTIVAZIONI FORAGGERE AVVICENDATE	
		TOTALE		FRUMENTO		Aziende	Superficie	Aziende	Superficie
		Aziende	Superficie	Aziende	Superficie				
Lombardore	52	25	87,25	12	23,13	2	0,09	-	-
Lombriasco	40	37	319,44	7	6,86	4	6,42	6	25,97
Loranze'	95	33	74,69	2	0,70	-	-	1	18,12
Lugnacco	33	2	0,14	1	0,05	-	-	-	-
Luserna San Giovanni	122	11	38,06	2	0,85	3	1,36	2	2,24
Lusernetta	75	4	1,10	-	-	4	0,66	1	0,19
Lusiglie'	39	33	163,36	-	-	1	0,31	-	-
Macello	107	68	705,51	22	50,73	9	0,82	39	281,10
Maglione	54	45	100,13	6	4,90	12	7,54	1	3,02
Marentino	51	38	176,42	28	82,38	6	1,02	2	0,50
Massello	4	4	0,15	1	0,02	-	-	1	0,26
Mathi	12	10	62,61	5	16,62	-	-	3	17,03
Mattie	34	1	0,07	-	-	-	-	-	-
Mazze'	206	127	846,62	58	126,58	9	3,96	7	43,35
Meana di Susa	12	7	1,07	-	-	3	0,80	1	10,27
Mercenasco	93	83	253,42	41	41,40	2	3,11	10	375,40
Meugliano	2	-	-	-	-	-	-	-	-
Mezzenile	19	-	-	-	-	-	-	-	-
Mombello di Torino	36	21	237,99	10	52,97	2	0,46	1	3,27
Mompantero	4	-	-	-	-	-	-	-	-
Monastero di Lanzo	5	1	3,99	-	-	1	0,06	1	0,06
Moncalieri	314	190	938,74	97	204,72	132	158,28	20	103,71
Moncenisio	2	-	-	-	-	-	-	-	-
Montaldo Torinese	54	25	127,44	12	12,44	5	3,41	-	-
Montalenghe	27	9	85,09	4	27,93	1	0,02	-	-
Montalto Dora	66	52	127,05	6	14,64	7	3,48	5	6,89
Montanaro	71	66	526,34	43	95,96	3	1,61	-	-
Monteu da Po	14	11	214,74	5	45,80	2	1,35	4	5,36
Moriondo Torinese	54	37	272,76	27	94,80	2	0,07	5	6,93
Nichelino	63	28	299,26	18	70,56	40	71,52	-	-
Noasca	1	-	-	-	-	1	12,12	-	-
Nole	35	35	118,01	13	21,17	-	-	2	29,13
Nomaglio	21	-	-	-	-	-	-	-	-
None	77	67	1.031,54	36	173,16	7	3,51	39	392,31
Novalesa	11	-	-	-	-	-	-	-	-
Oglianico	31	24	39,84	8	3,66	-	-	7	46,64
Orbassano	61	45	738,69	27	201,22	10	6,66	16	55,98
Orio Canavese	18	12	111,11	3	15,53	2	0,40	2	9,50
Osasco	95	48	157,34	10	17,61	17	8,02	20	55,45
Osasio	45	41	301,71	7	6,34	8	6,90	7	67,09
Oulx	23	-	-	-	-	1	0,04	-	-
Ozegna	39	35	164,74	5	7,06	-	-	1	0,54
Palazzo Canavese	62	42	125,13	10	5,21	1	0,04	2	1,99
Pancalieri	88	84	992,31	15	21,68	5	5,94	10	42,68
Parella	35	7	49,56	-	-	-	-	1	2,24
Pavarolo	37	22	46,24	8	12,98	15	10,06	1	0,76
Pavone Canavese	101	101	257,54	-	-	-	-	3	3,86
Pecco	51	-	-	-	-	-	-	-	-
Pecetto Torinese	73	48	287,48	29	72,54	33	39,21	3	2,61
Perosa Argentina	10	6	10,26	3	9,00	1	0,01	-	-
Perosa Canavese	27	25	303,16	1	0,27	-	-	4	8,68
Perrero	24	9	1,25	-	-	2	0,60	1	0,01
Pertusio	42	26	115,20	8	10,41	10	1,94	-	-
Pessinetto	1	-	-	-	-	1	0,01	-	-
Pianezza	65	46	484,53	24	126,46	6	2,43	35	206,88
Pinasca	64	7	10,33	4	4,90	19	2,68	-	-
Pinerolo	266	141	979,68	77	235,99	63	14,80	56	314,38
Pino Torinese	98	60	256,34	33	67,51	28	17,41	16	34,08
Piobesi Torinese	119	89	760,46	29	57,36	9	7,40	26	270,09
Piossasco	137	65	585,88	39	226,22	12	5,16	39	178,56
Piscina	93	77	631,55	54	201,38	8	1,27	38	255,33
Piverone	54	52	414,13	13	28,06	2	0,72	4	10,98
Poirino	301	280	3.555,33	191	963,32	54	44,75	66	466,76
Pomaretto	11	1	0,02	-	-	2	0,35	-	-
Pont-Canavese	-	-	-	-	-	-	-	-	-
Porte	17	-	-	-	-	3	0,21	-	-
Pragelato	6	1	10,00	-	-	-	-	-	-

Tavola 4.12 - Aziende con seminativi e relativa superficie per le principali coltivazioni praticate, comune e zona altimetrica
(superficie in ettari)

COMUNI ZONE ALTIMETRICHE	Totale aziende	CEREALI				COLTIVAZIONI ORTIVE		COLTIVAZIONI FORAGGERE AVVICENDATE	
		TOTALE		FRUMENTO		Aziende	Superficie	Aziende	Superficie
		Aziende	Superficie	Aziende	Superficie				
Prali	16	13	0,57	-	-	-	-	-	-
Pralormo	103	78	768,31	63	292,77	12	12,93	34	203,73
Pramollo	5	-	-	-	-	-	-	-	-
Prarostino	39	12	17,20	1	0,38	-	-	1	0,76
Prascorsano	24	1	0,10	-	-	1	0,10	-	-
Pratiglione	94	2	0,73	-	-	-	-	-	-
Quagliuzzo	22	17	5,58	2	0,19	-	-	-	-
Quassolo	11	7	17,62	2	0,52	-	-	-	-
Quincinetto	76	5	2,52	1	1,24	-	-	-	-
Reano	13	12	18,48	7	8,39	-	-	5	3,02
Ribordone	1	-	-	-	-	-	-	-	-
Rivalba	44	24	39,41	5	4,46	19	17,73	4	8,06
Rivalta di Torino	60	46	411,83	35	172,36	6	6,53	5	4,23
Riva Presso Chieri	152	148	2.018,96	113	521,07	2	1,29	37	225,72
Rivara	83	46	226,99	12	11,82	1	0,08	22	231,02
Rivarolo Canavese	194	156	1.017,98	27	77,86	8	19,26	8	38,73
Rivarossa	17	15	121,52	3	12,03	-	-	1	0,40
Rivoli	188	116	852,85	63	286,30	17	36,86	79	212,49
Robassomero	9	6	115,61	4	58,51	-	-	1	12,13
Rocca Canavese	37	20	57,32	8	3,38	5	0,59	-	-
Roletto	45	29	160,63	16	41,31	7	1,92	5	26,89
Romano Canavese	67	58	336,65	20	38,48	-	-	2	44,02
Ronco Canavese	2	-	-	-	-	-	-	-	-
Rondissone	55	42	432,53	20	60,11	6	1,15	4	12,36
Rora'	53	2	0,90	-	-	3	0,18	1	0,20
Rosta	14	7	36,26	2	12,48	4	1,64	3	3,21
Roure	16	1	0,03	-	-	-	-	-	-
Rubiana	20	4	0,93	-	-	-	-	2	2,56
Rueglio	14	-	-	-	-	-	-	-	-
Salassa	50	20	26,53	7	4,78	9	0,60	-	-
Salbertrand	5	1	0,20	-	-	-	-	-	-
Salerano Canavese	11	11	27,92	1	0,86	-	-	-	-
Salza di Pinerolo	4	1	0,02	-	-	-	-	1	1,00
Samone	41	29	78,93	4	2,87	1	0,02	-	-
San Benigno Canavese	52	47	511,13	14	56,80	1	0,08	3	17,57
San Carlo Canavese	35	34	218,04	18	45,03	1	0,10	4	22,74
San Colombano Belmonte	11	1	0,28	1	0,28	4	0,29	-	-
San Didero	33	17	15,69	10	7,70	-	-	1	0,19
San Francesco al Campo	60	55	242,71	26	42,40	1	0,06	13	106,27
Sangano	17	11	46,11	5	11,41	5	0,75	1	0,42
San Germano Chisone	23	-	-	-	-	5	0,62	-	-
San Gillio	24	19	103,47	15	41,58	1	0,30	19	337,55
San Giorgio Canavese	65	46	233,50	19	19,39	3	0,87	9	40,44
San Giorio di Susa	51	1	2,00	-	-	4	0,45	-	-
San Giusto Canavese	148	119	302,88	16	31,69	3	1,96	-	-
San Martino Canavese	99	95	225,94	3	3,41	1	0,13	-	-
San Maurizio Canavese	56	47	345,55	25	63,56	-	-	8	82,77
San Mauro Torinese	43	24	60,34	5	6,43	28	26,17	1	0,10
San Pietro Val Lemina	69	10	4,82	2	1,53	6	1,21	-	-
San Ponso	19	15	60,66	4	4,56	-	-	-	-
San Raffaele Cimena	33	20	97,52	7	22,39	17	30,03	9	25,68
San Sebastiano da Po	112	80	261,03	50	52,72	18	5,11	10	17,83
San Secondo di Pinerolo	172	79	197,62	29	34,42	9	0,94	7	23,83
Sant'Ambrogio di Torino	91	38	74,59	17	19,80	2	0,52	5	6,10
Sant'Antonino di Susa	10	1	2,01	-	-	-	-	10	30,38
Santena	142	125	690,67	86	191,54	83	77,34	4	3,53
Sauze di Cesana	3	1	1,00	1	1,00	1	0,81	-	-
Sauze d'Oulx	5	1	0,08	-	-	1	2,02	-	-
Scalenghe	175	164	1.267,94	65	175,75	16	45,29	65	697,74
Scarmagno	47	30	50,80	5	3,00	3	0,71	-	-
Sciolze	39	30	93,57	6	14,34	11	11,23	1	1,55
Sestriere	2	1	0,30	-	-	-	-	-	-
Settimo Rottaro	76	44	113,44	7	18,67	1	0,50	1	1,57
Settimo Torinese	91	65	659,62	26	83,84	24	22,73	18	56,11
Settimo Vittone	60	8	13,81	4	1,19	3	0,07	1	4,43
Sparone	14	3	6,29	2	3,62	-	-	8	1,43
Strambinello	18	11	10,19	1	0,62	-	-	-	-

Tavola 4.12 - Aziende con seminativi e relativa superficie per le principali coltivazioni praticate, comune e zona altimetrica
(superficie in ettari)

COMUNI ZONE ALTIMETRICHE	Totale aziende	CEREALI				COLTIVAZIONI ORTIVE		COLTIVAZIONI FORAGGERE AVVICENDATE	
		TOTALE		FRUMENTO		Aziende	Superficie	Aziende	Superficie
		Aziende	Superficie	Aziende	Superficie				
Strambino	210	188	1.017,70	56	42,29	1	0,04	-	-
Susa	49	11	12,71	-	-	1	0,17	4	1,90
Tavagnasco	35	1	3,00	-	-	1	0,61	-	-
Torino	115	25	240,79	11	115,78	22	8,87	2	5,58
Torrazza Piemonte	50	42	192,04	15	24,76	3	2,58	5	23,95
Torre Canavese	11	7	2,43	-	-	3	0,44	-	-
Torre Pellice	49	-	-	-	-	1	0,04	-	-
Trana	56	22	44,09	9	9,42	4	1,00	2	3,29
Trausella	3	-	-	-	-	-	-	-	-
Traversella	3	-	-	-	-	-	-	-	-
Traves	24	-	-	-	-	23	6,51	-	-
Trofarello	86	71	474,85	45	134,39	22	32,88	1	12,00
Usseaux	9	1	0,07	-	-	-	-	-	-
Usseglio	5	-	-	-	-	-	-	-	-
Vaie	16	11	47,14	-	-	1	0,01	3	17,82
Val della Torre	40	22	73,58	10	19,94	4	0,51	1	0,19
Valgioie	18	1	0,20	-	-	-	-	-	-
Vallo Torinese	11	3	3,05	3	3,05	-	-	-	-
Valperga	71	36	79,14	22	30,49	5	1,73	67	195,45
Valprato Soana	1	-	-	-	-	1	0,10	-	-
Varisella	7	1	0,06	-	-	-	-	1	1,33
Vauda Canavese	64	25	64,76	7	3,80	1	0,09	1	0,06
Venaria Reale	8	6	121,65	3	49,77	1	0,13	1	30,71
Venaus	8	-	-	-	-	3	0,44	-	-
Verolengo	161	155	1.401,99	30	67,29	1	2,26	55	172,95
Verrua Savoia	117	45	500,53	14	35,10	51	143,20	10	63,37
Vestigne'	55	54	486,97	1	1,00	-	-	-	-
Vialfre'	19	13	89,51	1	0,08	-	-	-	-
Vico Canavese	6	1	2,42	-	-	1	0,80	-	-
Vidracco	11	-	-	-	-	3	0,63	-	-
Vigone	275	255	2.181,05	43	89,64	11	27,76	95	790,91
Villafranca Piemonte	285	251	2.331,04	83	209,05	16	86,57	128	862,76
Villanova Canavese	10	9	30,59	3	1,54	-	-	1	2,70
Villarbasse	43	31	160,93	20	56,81	4	0,44	6	36,60
Villar Dora	53	18	13,59	2	0,61	-	-	-	-
Villareggia	51	43	345,60	15	33,40	4	5,16	12	50,64
Villar Focchiardo	22	9	33,60	6	9,93	-	-	4	10,61
Villar Pellice	53	-	-	-	-	2	0,99	-	-
Villar Perosa	27	3	2,70	2	1,52	4	0,59	1	0,10
Villastellone	95	73	698,40	43	189,06	31	32,31	38	367,77
Vinovo	106	78	651,13	48	146,29	22	28,93	18	91,61
Virle Piemonte	62	60	626,99	8	10,37	-	-	19	157,95
Vische	168	148	989,79	31	35,08	2	0,31	2	2,20
Vistrorio	82	1	0,42	-	-	-	-	-	-
Viu'	-	-	-	-	-	-	-	-	-
Volpiano	82	77	796,60	65	258,76	-	-	8	27,93
Volvera	89	86	1.107,35	72	351,25	5	2,36	18	130,44
TOTALE	18.947	11.838	78.902,38	4.846	14.157,48	2.015	1.880,66	2.587	15.367,40
ZONE ALTIMETRICHE									
Montagna	2.304	371	554,84	93	107,85	161	74,66	104	233,37
Collina	7.869	4.334	18.864,41	1.452	3.389,03	779	617,40	729	3.375,47
Pianura	8.774	7.133	59.483,13	3.301	10.660,60	1.075	1.188,60	1.754	11.758,56
TOTALE	18.947	11.838	78.902,38	4.846	14.157,48	2.015	1.880,66	2.587	15.367,40

Tavola 4.13 - Aziende con coltivazioni legnose agrarie e relativa superficie per le principali coltivazioni praticate, comune e zona altimetrica (superficie in ettari)

COMUNI ZONE ALTIMETRICHE	Totale aziende	VITE		OLIVO		AGRUMI		FRUTTIFERI	
		Aziende	Superficie	Aziende	Superficie	Aziende	Superficie	Aziende	Superficie
Aglie'	104	101	71,11	-	-	-	-	7	1,26
Airasca	-	-	-	-	-	-	-	-	-
Ala di Stura	1	-	-	-	-	-	-	-	-
Albiano d'Ivrea	76	67	90,14	1	0,20	-	-	17	2,14
Alice Superiore	-	-	-	-	-	-	-	-	-
Almese	26	3	0,30	1	0,14	-	-	26	14,32
Alpette	-	-	-	-	-	-	-	-	-
Alpignano	34	20	4,14	1	1,65	-	-	11	1,51
Andezeno	32	31	17,42	-	-	-	-	4	2,64
Andrate	8	6	0,47	-	-	-	-	2	0,53
Angrogna	21	-	-	-	-	-	-	21	5,66
Arignano	42	41	35,29	-	-	-	-	1	0,24
Avigliana	8	2	0,26	-	-	-	-	5	2,24
Azeglio	46	38	10,12	-	-	-	-	19	4,47
Bairo	29	27	5,72	-	-	-	-	5	1,39
Balangero	29	18	1,37	-	-	-	-	17	1,80
Baldissero Canavese	6	5	0,75	-	-	-	-	1	0,31
Baldissero Torinese	57	49	28,79	-	-	-	-	19	13,17
Balme	-	-	-	-	-	-	-	-	-
Banchette	1	1	0,15	-	-	-	-	-	-
Barbania	19	5	1,17	-	-	-	-	15	1,81
Bardonecchia	-	-	-	-	-	-	-	-	-
Barone Canavese	19	19	7,32	-	-	-	-	2	0,18
Beinasco	-	-	-	-	-	-	-	-	-
Bibiana	211	75	29,76	-	-	-	-	186	335,25
Bobbio Pellice	71	-	-	-	-	-	-	71	81,01
Bollengo	80	72	16,39	-	-	-	-	17	6,64
Borgaro Torinese	-	-	-	-	-	-	-	-	-
Borgiallo	15	9	1,38	-	-	-	-	7	2,76
Borgofranco d'Ivrea	144	118	17,88	-	-	-	-	48	4,45
Borgomasino	61	48	20,18	-	-	-	-	24	19,06
Borgone Susa	7	6	3,12	-	-	-	-	4	2,52
Bosconero	-	-	-	-	-	-	-	-	-
Brandizzo	2	-	-	-	-	-	-	2	0,64
Bricherasio	323	221	131,86	1	0,04	-	-	210	143,65
Brosso	-	-	-	-	-	-	-	-	-
Brozolo	17	9	2,87	-	-	-	-	9	2,25
Bruino	27	22	4,23	-	-	-	-	8	2,61
Brusasco	11	6	2,53	-	-	-	-	5	6,78
Bruzolo	35	31	6,48	-	-	-	-	19	4,34
Buriasco	9	7	1,17	-	-	-	-	4	0,37
Burolo	16	15	3,11	-	-	-	-	5	0,13
Busano	-	-	-	-	-	-	-	-	-
Bussoleno	20	13	3,87	-	-	-	-	13	5,34
Buttiglieria Alta	2	2	0,58	-	-	-	-	-	-
Cafasse	2	-	-	-	-	-	-	2	0,61
Caluso	175	153	85,35	-	-	-	-	34	6,93
Cambiano	8	4	1,33	-	-	-	-	5	2,20
Campiglione-Fenile	125	91	46,40	-	-	-	-	83	242,38
Candia Canavese	15	14	8,48	-	-	-	-	2	5,24
Candiolo	-	-	-	-	-	-	-	-	-
Canischio	11	-	-	-	-	-	-	11	0,65
Cantalupa	86	79	25,81	-	-	-	-	10	2,89
Cantoira	20	-	-	-	-	-	-	20	1,68
Caprie	54	24	2,27	1	0,03	-	-	38	11,32
Caravino	34	5	1,58	-	-	-	-	33	14,02
Carema	117	116	28,46	-	-	-	-	2	0,06
Carignano	1	-	-	-	-	-	-	1	0,20
Carmagnola	5	1	0,76	-	-	-	-	2	1,16
Casalborgone	70	43	16,17	-	-	-	-	40	45,49
Cascinetto d'Ivrea	3	2	0,64	-	-	-	-	2	0,45
Caselette	6	1	0,32	-	-	-	-	5	1,04
Caselle Torinese	-	-	-	-	-	-	-	-	-
Castagneto Po	38	13	6,03	-	-	-	-	29	12,83
Castagnole Piemonte	-	-	-	-	-	-	-	-	-
Castellamonte	174	142	37,26	-	-	-	-	85	35,41
Castelnuovo Nigra	6	5	1,66	-	-	-	-	3	1,96

Tavola 4.13 - Aziende con coltivazioni legnose agrarie e relativa superficie per le principali coltivazioni praticate, comune e zona altimetrica (superficie in ettari)

COMUNI ZONE ALTIMETRICHE	Totale aziende	VITE		OLIVO		AGRUMI		FRUTTIFERI	
		Aziende	Superficie	Aziende	Superficie	Aziende	Superficie	Aziende	Superficie
Castiglione Torinese	19	4	1,04	-	-	-	-	14	6,46
Cavagnolo	48	20	5,48	1	0,01	-	-	34	25,31
Cavour	160	39	14,48	2	2,72	-	-	136	432,86
Cercenasco	3	2	0,77	-	-	-	-	2	0,31
Ceres	1	-	-	-	-	-	-	1	1,20
Ceresole Reale	-	-	-	-	-	-	-	-	-
Cesana Torinese	-	-	-	-	-	-	-	-	-
Chialamberto	-	-	-	-	-	-	-	-	-
Chianocco	48	43	9,16	-	-	-	-	11	1,57
Chiaverano	19	16	4,71	1	0,64	-	-	16	1,84
Chieri	90	70	61,25	-	-	-	-	21	36,17
Chiesanuova	8	2	0,64	-	-	-	-	7	2,85
Chiomonte	7	6	5,69	-	-	-	-	3	2,24
Chiusa di San Michele	45	1	0,20	-	-	-	-	45	11,03
Chivasso	17	2	0,62	-	-	-	-	15	9,35
Ciconio	-	-	-	-	-	-	-	-	-
Cintano	3	2	0,96	-	-	-	-	3	0,25
Cinzano	16	11	7,32	-	-	-	-	12	6,57
Cirie'	7	-	-	-	-	-	-	6	2,86
Claviere	-	-	-	-	-	-	-	-	-
Coassolo Torinese	14	-	-	-	-	-	-	14	2,23
Coazze	-	-	-	-	-	-	-	-	-
Collegno	13	4	2,47	5	2,13	-	-	5	5,59
Colleretto Castelnuovo	13	1	0,07	-	-	-	-	12	3,13
Colleretto Giacosa	35	30	3,51	-	-	-	-	10	1,07
Condove	28	22	2,62	-	-	-	-	14	3,89
Corio	-	-	-	-	-	-	-	-	-
Cossano Canavese	83	46	12,84	-	-	-	-	75	71,54
Cuceglio	69	64	25,46	-	-	-	-	16	2,22
Cumiana	69	31	15,64	-	-	-	-	56	86,82
Cuorgne'	88	62	10,25	-	-	-	-	41	8,80
Druento	1	-	-	-	-	-	-	1	1,21
Exilles	3	2	1,76	-	-	-	-	2	1,41
Favria	2	-	-	-	-	-	-	2	10,19
Feiletto	31	1	0,29	-	-	-	-	30	2,59
Fenestrelle	4	1	0,10	-	-	-	-	3	0,79
Fiano	8	-	-	-	-	-	-	7	0,99
Fiorano Canavese	20	20	3,07	-	-	-	-	-	-
Fogizzo	1	-	-	-	-	-	-	1	0,19
Forno Canavese	49	41	5,27	-	-	-	-	12	1,94
Frassinetto	-	-	-	-	-	-	-	-	-
Front	35	34	5,31	-	-	-	-	8	1,55
Frossasco	83	75	53,81	1	0,45	-	-	39	22,04
Garzigliana	16	5	1,58	-	-	-	-	14	29,93
Gassino Torinese	59	18	7,65	-	-	-	-	51	32,46
Germagnano	-	-	-	-	-	-	-	-	-
Giaglione	8	7	2,78	-	-	-	-	4	1,06
Giaveno	39	9	1,33	-	-	-	-	33	14,25
Givoletto	5	-	-	-	-	-	-	3	14,50
Gravere	7	6	2,00	-	-	-	-	4	1,91
Groscavallo	-	-	-	-	-	-	-	-	-
Grosso	-	-	-	-	-	-	-	-	-
Grugliasco	-	-	-	-	-	-	-	-	-
Ingria	-	-	-	-	-	-	-	-	-
Inverso Pinasca	2	2	0,12	-	-	-	-	-	-
Isolabella	-	-	-	-	-	-	-	-	-
Issiglio	-	-	-	-	-	-	-	-	-
Ivrea	14	3	0,74	-	-	-	-	10	4,00
La Cassa	2	1	0,40	-	-	-	-	2	0,43
La Loggia	2	1	0,49	-	-	-	-	1	0,21
Lanzo Torinese	8	-	-	-	-	-	-	8	3,26
Lauriano	32	16	2,90	-	-	-	-	21	8,23
Leini	2	-	-	-	-	-	-	2	1,95
Lemie	-	-	-	-	-	-	-	-	-
Lessolo	80	77	17,28	-	-	-	-	3	1,20
Levone	13	11	1,08	-	-	-	-	2	0,13
Locana	13	-	-	-	-	-	-	13	5,02

Tavola 4.13 - Aziende con coltivazioni legnose agrarie e relativa superficie per le principali coltivazioni praticate, comune e zona altimetrica (superficie in ettari)

COMUNI ZONE ALTIMETRICHE	Totale aziende	VITE		OLIVO		AGRUMI		FRUTTIFERI	
		Aziende	Superficie	Aziende	Superficie	Aziende	Superficie	Aziende	Superficie
Lombardore	15	-	-	-	-	-	-	15	1,23
Lombriasco	2	-	-	-	-	-	-	2	0,83
Loranze'	83	83	14,56	-	-	-	-	-	-
Lugnacco	17	17	2,01	-	-	-	-	-	-
Luserna San Giovanni	43	15	5,61	-	-	-	-	33	13,74
Lusernetta	38	7	4,01	-	-	-	-	37	20,51
Lusiglie'	-	-	-	-	-	-	-	-	-
Macello	43	26	6,35	-	-	-	-	22	6,22
Maglione	70	30	6,87	-	-	-	-	65	124,83
Marentino	44	39	23,84	-	-	-	-	21	8,00
Massello	-	-	-	-	-	-	-	-	-
Mathi	1	-	-	-	-	-	-	1	0,44
Mattie	36	12	0,88	-	-	-	-	35	11,41
Mazze'	161	140	30,02	-	-	-	-	39	12,04
Meana di Susa	9	2	1,14	-	-	-	-	9	6,91
Mercenasco	65	53	8,81	-	-	-	-	16	2,76
Meugliano	-	-	-	-	-	-	-	-	-
Mezzenile	1	-	-	-	-	-	-	1	0,45
Mombello di Torino	34	31	10,84	-	-	-	-	10	2,85
Mompantero	4	4	0,58	-	-	-	-	-	-
Monastero di Lanzo	1	-	-	-	-	-	-	1	0,71
Moncalieri	96	24	6,35	1	0,10	-	-	77	29,15
Moncenisio	-	-	-	-	-	-	-	-	-
Montaldo Torinese	43	37	13,14	-	-	-	-	22	6,96
Montalenghe	26	21	3,32	-	-	-	-	6	0,79
Montalto Dora	56	48	6,92	1	1,09	-	-	19	2,11
Montanaro	1	-	-	-	-	-	-	-	-
Monteu da Po	6	3	0,58	-	-	-	-	4	1,42
Moriondo Torinese	44	41	34,15	-	-	-	-	7	4,66
Nichelino	2	-	-	-	-	-	-	-	-
Noasca	-	-	-	-	-	-	-	-	-
Nole	6	-	-	-	-	-	-	4	4,69
Nomaglio	30	27	3,89	-	-	-	-	11	9,18
None	5	-	-	-	-	-	-	4	1,18
Novalesa	-	-	-	-	-	-	-	-	-
Oglianico	8	7	1,85	-	-	-	-	2	0,26
Orbassano	2	-	-	-	-	-	-	2	1,03
Orio Canavese	13	13	3,36	-	-	-	-	3	0,48
Osasco	47	13	3,29	-	-	-	-	37	47,90
Osasio	3	-	-	-	-	-	-	1	0,06
Oulx	6	-	-	-	-	-	-	6	0,29
Ozegna	1	1	0,11	-	-	-	-	-	-
Palazzo Canavese	88	85	24,37	-	-	-	-	24	4,33
Pancalieri	10	-	-	-	-	-	-	-	-
Parella	34	22	12,49	-	-	-	-	22	2,43
Pavarolo	30	14	4,15	-	-	-	-	24	11,46
Pavone Canavese	4	4	0,23	-	-	-	-	-	-
Pecco	-	-	-	-	-	-	-	-	-
Pecetto Torinese	71	19	7,58	-	-	-	-	67	95,74
Perosa Argentina	8	8	1,11	-	-	-	-	-	-
Perosa Canavese	19	19	5,71	-	-	-	-	2	0,36
Perrero	3	-	-	-	-	-	-	3	1,73
Pertusio	36	24	5,93	-	-	-	-	24	5,73
Pessinetto	-	-	-	-	-	-	-	-	-
Pianezza	15	7	2,81	-	-	-	-	10	5,31
Pinasca	21	-	-	-	-	-	-	21	3,90
Pinerolo	156	104	43,38	-	-	-	-	116	111,91
Pino Torinese	72	57	26,34	1	0,24	-	-	37	24,71
Piobesi Torinese	2	-	-	-	-	-	-	2	0,22
Piossasco	73	43	7,84	-	-	-	-	41	21,71
Piscina	6	3	0,37	-	-	-	-	3	0,63
Piverone	75	74	56,56	-	-	-	-	17	14,39
Poirino	3	1	0,20	-	-	-	-	2	0,26
Pomaretto	7	7	1,94	-	-	-	-	1	0,48
Pont-Canavese	-	-	-	-	-	-	-	-	-
Porte	7	-	-	-	-	-	-	7	1,46
Pragelato	-	-	-	-	-	-	-	-	-

Tavola 4.13 - Aziende con coltivazioni legnose agrarie e relativa superficie per le principali coltivazioni praticate, comune e zona altimetrica (superficie in ettari)

COMUNI ZONE ALTIMETRICHE	Totale aziende	VITE		OLIVO		AGRUMI		FRUTTIFERI	
		Aziende	Superficie	Aziende	Superficie	Aziende	Superficie	Aziende	Superficie
Prali	-	-	-	-	-	-	-	-	-
Pralormo	47	39	13,70	-	-	-	-	14	22,22
Pramollo	-	-	-	-	-	-	-	-	-
Prarostino	32	30	15,42	-	-	-	-	9	4,71
Prascorsano	38	35	9,22	-	-	-	-	15	4,72
Pratiglione	61	34	4,93	-	-	-	-	45	4,23
Quagliuzzo	30	26	4,35	-	-	-	-	10	1,17
Quassolo	33	19	2,77	-	-	-	-	23	7,07
Quincinetto	134	71	9,77	-	-	-	-	105	49,76
Reano	11	11	4,93	-	-	-	-	3	1,32
Ribordone	1	1	0,15	-	-	-	-	-	-
Rivalba	30	20	5,55	-	-	-	-	15	9,09
Rivalta di Torino	21	17	3,97	-	-	-	-	3	0,55
Riva Presso Chieri	12	12	4,23	-	-	-	-	-	-
Rivara	96	73	16,33	1	0,42	-	-	40	5,29
Rivarolo Canavese	13	4	0,94	-	-	-	-	3	0,64
Rivarossa	3	1	0,22	-	-	-	-	2	0,78
Rivoli	95	66	43,83	-	-	-	-	39	9,23
Robassomero	-	-	-	-	-	-	-	-	-
Rocca Canavese	12	6	1,76	-	-	-	-	6	6,67
Roletto	49	34	15,74	-	-	-	-	21	8,51
Romano Canavese	35	31	8,30	-	-	-	-	7	0,91
Ronco Canavese	-	-	-	-	-	-	-	-	-
Rondissone	8	-	-	-	-	-	-	8	1,94
Rora'	56	-	-	-	-	-	-	56	28,10
Rosta	6	4	1,13	-	-	-	-	4	1,60
Roure	-	-	-	-	-	-	-	-	-
Rubiana	12	9	0,98	-	-	-	-	5	3,84
Rueglio	1	-	-	-	-	-	-	1	0,52
Salassa	40	37	8,80	-	-	-	-	16	4,08
Salbertrand	-	-	-	-	-	-	-	-	-
Salerano Canavese	-	-	-	-	-	-	-	-	-
Salza di Pinerolo	2	-	-	-	-	-	-	2	0,22
Samone	13	9	0,80	-	-	-	-	5	1,04
San Benigno Canavese	1	-	-	-	-	-	-	-	-
San Carlo Canavese	3	1	0,30	-	-	-	-	1	0,10
San Colombano Belmonte	5	-	-	-	-	-	-	5	1,63
San Didero	28	24	4,79	-	-	-	-	9	1,30
San Francesco al Campo	2	2	0,18	-	-	-	-	-	-
Sangano	8	7	1,26	-	-	-	-	1	3,81
San Germano Chisone	1	-	-	-	-	-	-	1	0,16
San Gillio	3	-	-	-	-	-	-	2	0,21
San Giorgio Canavese	40	38	19,21	-	-	-	-	6	1,11
San Giorio di Susa	51	6	1,25	-	-	-	-	51	28,00
San Giusto Canavese	24	1	0,25	-	-	-	-	23	4,68
San Martino Canavese	73	69	16,87	-	-	-	-	8	1,20
San Maurizio Canavese	2	-	-	-	-	-	-	1	3,50
San Mauro Torinese	29	2	0,14	-	-	-	-	27	12,77
San Pietro Val Lemina	26	16	3,84	-	-	-	-	14	3,40
San Ponso	5	4	0,64	-	-	-	-	1	0,20
San Raffaele Cimena	7	4	1,70	-	-	-	-	4	6,48
San Sebastiano da Po	67	60	15,20	-	-	-	-	26	7,37
San Secondo di Pinerolo	118	86	55,37	-	-	-	-	46	14,35
Sant'Ambrogio di Torino	14	-	-	-	-	-	-	14	10,43
Sant'Antonino di Susa	13	2	0,25	-	-	-	-	12	6,18
Santena	20	2	0,58	-	-	-	-	14	3,99
Sauze di Cesana	-	-	-	-	-	-	-	-	-
Sauze d'Oulx	-	-	-	-	-	-	-	-	-
Scalenghe	11	1	0,36	-	-	-	-	10	11,90
Scarmagno	26	22	3,71	-	-	-	-	9	1,44
Sciolze	29	20	13,79	-	-	-	-	13	14,04
Sestriere	-	-	-	-	-	-	-	-	-
Settimo Rottaro	40	35	5,37	-	-	-	-	7	1,01
Settimo Torinese	8	-	-	1	0,03	-	-	7	1,13
Settimo Vittone	131	113	33,81	-	-	-	-	69	76,46
Sparone	13	-	-	-	-	-	-	13	16,86
Strambinello	21	18	3,08	-	-	-	-	7	0,96

Tavola 4.13 - Aziende con coltivazioni legnose agrarie e relativa superficie per le principali coltivazioni praticate, comune e zona altimetrica (superficie in ettari)

COMUNI ZONE ALTIMETRICHE	Totale aziende	VITE		OLIVO		AGRUMI		FRUTTIFERI	
		Aziende	Superficie	Aziende	Superficie	Aziende	Superficie	Aziende	Superficie
Strambino	48	35	4,84	-	-	-	-	17	3,16
Susa	50	36	8,29	-	-	-	-	32	6,98
Tavagnasco	71	65	8,91	-	-	-	-	9	0,87
Torino	54	7	2,66	-	-	-	-	33	24,19
Torrazza Piemonte	-	-	-	-	-	-	-	-	-
Torre Canavese	4	3	0,51	-	-	-	-	1	0,21
Torre Pellice	18	-	-	-	-	-	-	15	12,65
Trana	21	12	3,22	-	-	-	-	9	2,57
Trausella	-	-	-	-	-	-	-	-	-
Traversella	-	-	-	-	-	-	-	-	-
Traves	-	-	-	-	-	-	-	-	-
Trofarello	45	32	10,46	-	-	-	-	25	9,75
Usseaux	-	-	-	-	-	-	-	-	-
Usseglio	-	-	-	-	-	-	-	-	-
Vaie	7	-	-	-	-	-	-	7	5,88
Val della Torre	10	7	0,98	-	-	-	-	8	3,59
Valgioie	9	1	0,12	-	-	-	-	9	0,75
Vallo Torinese	1	-	-	-	-	-	-	1	0,20
Valperga	57	54	16,50	-	-	-	-	26	15,19
Valprato Soana	-	-	-	-	-	-	-	-	-
Varisella	1	-	-	-	-	-	-	1	0,07
Vauda Canavese	43	26	5,76	-	-	-	-	26	11,82
Venaria Reale	3	-	-	-	-	-	-	2	0,74
Venaus	1	-	-	-	-	-	-	1	0,65
Verolengo	4	-	-	-	-	-	-	-	-
Verrua Savoia	43	16	10,17	-	-	-	-	26	9,93
Vestigne'	27	25	5,13	-	-	-	-	5	0,56
Vialfre'	11	8	1,60	-	-	-	-	7	1,02
Vico Canavese	1	-	-	-	-	-	-	1	0,80
Vidracco	20	19	3,15	-	-	-	-	2	0,38
Vigone	6	-	-	-	-	-	-	2	2,60
Villafranca Piemonte	14	1	0,35	-	-	-	-	13	5,36
Villanova Canavese	1	-	-	-	-	-	-	-	-
Villarbasce	35	33	13,35	-	-	-	-	7	2,69
Villar Dora	12	-	-	-	-	-	-	12	3,75
Villareggia	25	8	2,06	-	-	-	-	21	8,98
Villar Focchiardo	27	4	1,12	-	-	-	-	24	19,72
Villar Pellice	33	-	-	-	-	-	-	32	8,06
Villar Perosa	8	3	0,43	-	-	-	-	4	1,06
Villastellone	2	1	0,63	-	-	-	-	-	-
Vinovo	-	-	-	-	-	-	-	-	-
Virle Piemonte	-	-	-	-	-	-	-	-	-
Vische	140	115	19,43	-	-	-	-	42	15,43
Vistrorio	35	33	5,43	-	-	-	-	3	0,20
Viu'	-	-	-	-	-	-	-	-	-
Volpiano	2	-	-	-	-	-	-	-	-
Volvera	1	1	0,31	-	-	-	-	-	-
TOTALE	8.403	5.440	1.954,26	20	9,89	-	-	4.272	3.168,13
ZONE ALTIMETRICHE									
Montagna	1.608	837	184,99	1	0,03	-	-	1.021	493,87
Collina	5.041	3.587	1.393,63	10	4,88	-	-	2.393	1.654,14
Pianura	1.754	1.016	375,64	9	4,98	-	-	858	1.020,12
TOTALE	8.403	5.440	1.954,26	20	9,89	-	-	4.272	3.168,13

Tavola 4.14 - Aziende con allevamenti e aziende con bovini, bufalini, suini e relativo numero di capi per comune e zona altimetrica

COMUNI ZONE ALTIMETRICHE	Totale aziende	BOVINI			BUFALINI			SUINI	
		Aziende	CAPI		Aziende	CAPI		Aziende	Capi
			Totale	Di cui vacche		Totale	Di cui bufale		
Aglie'	37	28	397	161	-	-	-	-	-
Airasca	16	14	1.813	299	-	-	-	1	1.220
Ala di Stura	23	18	303	208	-	-	-	-	-
Albiano d'Ivrea	53	23	540	238	-	-	-	11	357
Alice Superiore	10	7	69	38	-	-	-	-	-
Almese	55	22	349	136	-	-	-	2	9
Alpette	1	1	48	-	-	-	-	-	-
Alpignano	30	23	776	249	-	-	-	2	3
Andezeno	25	16	752	50	-	-	-	6	2.368
Andrate	16	12	205	129	-	-	-	-	-
Angrogna	76	47	346	173	-	-	-	5	17
Arignano	42	30	868	247	-	-	-	2	946
Avigliana	30	15	527	67	-	-	-	1	4
Azeglio	26	9	237	202	-	-	-	1	300
Bairo	43	17	434	263	-	-	-	4	6
Balangero	43	17	638	341	-	-	-	4	40
Baldissero Canavese	2	1	211	69	-	-	-	-	-
Baldissero Torinese	51	30	545	189	-	-	-	2	1.506
Balme	7	7	71	38	-	-	-	1	2
Banchette	4	3	18	9	-	-	-	2	3
Barbania	72	19	591	259	-	-	-	1	1
Bardonecchia	16	7	97	39	-	-	-	-	-
Barone Canavese	5	3	53	25	-	-	-	-	-
Beinasco	3	2	56	4	-	-	-	-	-
Bibiana	106	61	1.771	510	-	-	-	17	46
Bobbio Pellice	59	36	475	258	-	-	-	19	30
Bollengo	27	20	418	227	-	-	-	13	24
Borgaro Torinese	15	14	797	371	-	-	-	1	8
Borgiallo	32	7	106	69	-	-	-	1	1
Borgofranco d'Ivrea	130	25	1.283	123	-	-	-	11	126
Borgomasino	7	6	75	31	-	-	-	-	-
Borgone Susa	13	7	115	39	-	-	-	-	-
Bosconero	29	13	698	315	-	-	-	1	2
Brandizzo	4	3	157	22	-	-	-	-	-
Bricherasio	123	67	1.721	490	-	-	-	20	32
Brosso	13	11	200	113	-	-	-	1	100
Brozolo	8	8	348	172	-	-	-	-	-
Bruino	24	11	366	130	-	-	-	1	4
Brusasco	22	9	519	48	-	-	-	-	-
Bruzolo	18	14	344	156	-	-	-	2	2
Buriasco	69	57	4.008	1.695	-	-	-	15	40
Burolo	7	4	79	27	-	-	-	-	-
Busano	9	7	288	181	-	-	-	2	5
Bussoleno	29	20	897	517	-	-	-	3	3
Buttiglieria Alta	8	7	186	91	-	-	-	-	-
Cafasse	19	15	421	225	-	-	-	3	8
Caluso	132	65	2.207	648	-	-	-	15	907
Cambiano	40	19	723	194	-	-	-	1	1.700
Campiglione-Fenile	97	36	1.428	537	-	-	-	14	20
Candia Canavese	3	1	6	3	-	-	-	-	-
Candiolo	19	14	1.405	591	-	-	-	4	15
Canischio	13	5	62	35	-	-	-	-	-
Cantalupa	91	11	132	32	-	-	-	6	14
Cantoira	22	17	188	115	-	-	-	5	5
Caprie	47	12	53	27	-	-	-	3	3
Caravino	16	5	46	19	-	-	-	1	57
Carema	41	13	166	80	-	-	-	-	-
Carignano	168	110	8.507	3.430	-	-	-	49	2.397
Carmagnola	297	176	14.316	4.599	-	-	-	46	1.238
Casalborgone	24	17	206	68	-	-	-	1	1
Cascinette d'Ivrea	7	2	6	2	-	-	-	1	1
Caselette	26	10	671	395	-	-	-	1	1
Caselle Torinese	72	61	4.260	2.203	-	-	-	6	3.931
Castagneto Po	16	7	74	14	-	-	-	-	-
Castagnole Piemonte	52	48	4.207	1.604	-	-	-	-	-
Castellamonte	179	54	1.407	797	-	-	-	2	-

Tavola 4.14 - Aziende con allevamenti e aziende con bovini, bufalini, suini e relativo numero di capi per comune e zona altimetrica

COMUNI ZONE ALTIMETRICHE	Totale aziende	BOVINI			BUFALINI			SUINI	
		Aziende	CAPI		Aziende	CAPI		Aziende	Capi
			Totale	Di cui vacche		Totale	Di cui bufale		
Castelnuovo Nigra	21	15	258	149	-	-	-	1	2
Castiglione Torinese	7	4	30	12	-	-	-	-	-
Cavagnolo	13	7	156	48	-	-	-	-	-
Cavour	265	170	8.699	3.452	-	-	-	37	1.351
Cercenasco	14	12	702	235	-	-	-	3	8
Ceres	11	7	49	30	-	-	-	-	-
Ceresole Reale	4	4	113	11	-	-	-	-	-
Cesana Torinese	17	8	313	222	-	-	-	2	5
Chialamberto	15	12	195	152	-	-	-	-	-
Chianocco	44	15	142	82	-	-	-	6	15
Chiaverano	9	2	13	6	-	-	-	1	425
Chieri	132	102	5.101	1.000	-	-	-	12	7.578
Chiesanuova	6	6	157	77	-	-	-	-	-
Chiomonte	5	3	63	33	-	-	-	1	2
Chiusa di San Michele	35	1	92	75	-	-	-	1	2
Chivasso	191	89	3.412	677	-	-	-	21	1.968
Ciconio	25	12	250	155	-	-	-	-	-
Cintano	9	6	27	18	-	-	-	-	-
Cinzano	9	2	24	9	-	-	-	-	-
Cirie'	71	47	1.428	856	-	-	-	13	913
Coassolo Torinese	63	32	174	140	-	-	-	-	-
Coazze	22	12	120	73	-	-	-	2	4
Collegno	18	12	915	538	-	-	-	-	-
Colleretto Castelnuovo	18	6	106	76	-	-	-	-	-
Colleretto Giacosa	19	5	73	23	-	-	-	-	-
Condove	39	24	821	533	-	-	-	1	5
Corio	63	54	683	341	-	-	-	2	4
Cossano Canavese	5	4	29	-	-	-	-	1	2
Cuceglio	27	2	15	8	-	-	-	1	3
Cumiana	58	40	2.528	799	-	-	-	9	73
Cuorgne'	126	18	601	113	-	-	-	6	7
Druento	38	23	1.504	450	-	-	-	6	9
Exilles	3	2	5	1	-	-	-	-	-
Favria	66	44	1.886	1.060	-	-	-	5	7
Feletto	40	8	128	54	-	-	-	-	-
Fenestrelle	16	7	65	30	-	-	-	5	9
Fiano	12	4	33	16	-	-	-	-	-
Fiorano Canavese	15	3	22	10	-	-	-	-	-
Fogizzo	59	11	149	10	-	-	-	2	3
Forno Canavese	12	6	76	27	-	-	-	1	23
Frassinetto	13	12	287	173	-	-	-	1	1
Front	76	19	223	57	-	-	-	5	17
Frossasco	70	28	2.385	418	-	-	-	6	23
Garzigliana	72	16	800	349	-	-	-	9	4.199
Gassino Torinese	60	16	174	-	-	-	-	2	6
Germagnano	10	9	91	50	-	-	-	-	-
Giaglione	9	5	18	7	-	-	-	1	1
Giaveno	91	51	1.919	1.131	-	-	-	4	63
Givolelto	12	5	85	43	-	-	-	1	2
Gravere	5	3	19	6	-	-	-	2	114
Groscavallo	18	17	322	222	-	-	-	1	57
Grosso	16	9	164	35	-	-	-	-	-
Grugliasco	11	11	695	253	-	-	-	1	38
Inverso Pinasca	45	9	56	35	-	-	-	3	3
Isolabella	18	14	1.061	313	-	-	-	2	206
Issiglio	28	15	324	202	-	-	-	3	3
Ivrea	99	14	361	176	-	-	-	9	19
La Cassa	3	1	451	220	-	-	-	-	-
La Loggia	11	9	424	108	-	-	-	-	-
Lanzo Torinese	50	27	357	122	-	-	-	1	2
Lauriano	4	3	50	-	-	-	-	1	2
Leini	62	55	2.860	1.566	-	-	-	2	2.500
Lemie	12	10	296	195	-	-	-	-	-
Lessolo	87	14	351	129	-	-	-	4	6
Locana	37	28	663	314	-	-	-	2	3
Lombardore	30	8	197	57	-	-	-	1	8

Tavola 4.14 - Aziende con allevamenti e aziende con bovini, bufalini, suini e relativo numero di capi per comune e zona altimetrica

COMUNI ZONE ALTIMETRICHE	Totale aziende	BOVINI			BUFALINI			SUINI	
		Aziende	CAPI		Aziende	CAPI		Aziende	Capi
			Totale	Di cui vacche		Totale	Di cui bufale		
Lombriasco	7	5	236	108	-	-	-	1	2
Loranzè	34	6	109	71	-	-	-	2	2
Lugnacco	3	1	6	4	-	-	-	1	1
Luserna San Giovanni	103	40	1.068	352	-	-	-	17	626
Lusernetta	56	17	202	92	1	5	3	7	16
Lusiglie'	26	9	110	13	-	-	-	-	-
Macello	78	40	3.288	877	-	-	-	5	33
Marentino	40	16	341	132	-	-	-	2	17
Massello	4	2	5	1	-	-	-	1	1
Mathi	16	12	244	67	-	-	-	4	17
Mattie	24	5	48	39	-	-	-	-	-
Mazze'	186	37	2.096	198	-	-	-	23	2.138
Meana di Susa	11	5	75	48	-	-	-	1	57
Mercenasco	92	25	800	200	1	3	2	12	26
Meugliano	5	5	107	75	-	-	-	-	-
Mezzenile	28	19	260	186	-	-	-	1	57
Mombello di Torino	6	6	118	49	-	-	-	-	-
Mompantero	3	3	29	19	-	-	-	-	-
Monastero di Lanzo	12	12	290	164	-	-	-	2	21
Moncalieri	119	40	1.267	417	-	-	-	4	11
Moncenisio	2	2	18	8	-	-	-	-	-
Montaldo Torinese	33	8	674	12	-	-	-	2	271
Montalenghe	26	2	7	4	-	-	-	1	2
Montalto Dora	51	6	26	4	-	-	-	1	2
Montanaro	35	32	673	314	-	-	-	1	320
Monteu da Po	6	4	230	108	-	-	-	1	1
Moriondo Torinese	18	12	285	55	-	-	-	-	-
Nichelino	28	3	141	-	-	-	-	1	1
Noasca	4	2	48	22	-	-	-	-	-
Nole	53	29	781	316	-	-	-	1	2
Nomaglio	11	1	2	2	-	-	-	-	-
None	45	39	4.093	1.489	-	-	-	6	8.219
Novalesa	14	13	217	150	-	-	-	1	2
Oglianico	14	10	726	337	-	-	-	-	-
Orbassano	32	25	2.806	524	-	-	-	2	804
Orio Canavese	8	4	171	74	-	-	-	1	57
Osasco	71	15	977	414	-	-	-	10	2.431
Osasio	26	17	1.178	367	-	-	-	1	1
Oulx	20	8	35	15	-	-	-	3	171
Ozegna	21	12	324	151	-	-	-	2	954
Palazzo Canavese	10	5	26	15	-	-	-	-	-
Pancalieri	44	16	1.014	351	-	-	-	2	1.646
Parella	17	-	-	-	-	-	-	1	2.000
Pavarolo	9	6	154	59	-	-	-	1	774
Pavone Canavese	22	16	135	75	-	-	-	9	115
Pecetto Torinese	37	20	340	144	-	-	-	2	1.603
Perosa Argentina	24	15	223	127	-	-	-	6	11
Perosa Canavese	8	5	302	114	1	60	-	4	6
Perrero	23	20	141	85	-	-	-	6	9
Pertusio	35	10	97	47	-	-	-	4	5
Pessinetto	5	4	18	16	-	-	-	-	-
Pianezza	54	31	1.487	772	-	-	-	11	18
Pinasca	32	17	291	167	-	-	-	5	16
Pinerolo	215	110	5.276	1.353	-	-	-	39	1.790
Pino Torinese	56	30	891	269	-	-	-	4	23
Piobesi Torinese	40	35	2.578	1.070	-	-	-	2	1.303
Piossasco	93	31	2.247	1.006	-	-	-	6	506
Piscina	80	44	3.802	508	-	-	-	13	1.846
Piverone	17	14	213	129	-	-	-	1	2
Poirino	138	121	7.833	2.360	-	-	-	5	2.697
Pomaretto	12	9	127	60	-	-	-	3	15
Pont-Canavese	42	20	417	259	-	-	-	1	2
Porte	11	4	48	27	-	-	-	1	2
Pragelato	4	2	31	4	-	-	-	1	2
Prali	16	15	117	55	-	-	-	9	9
Pralormo	74	44	2.659	572	-	-	-	3	3.494

Tavola 4.14 - Aziende con allevamenti e aziende con bovini, bufalini, suini e relativo numero di capi per comune e zona altimetrica

COMUNI ZONE ALTIMETRICHE	Totale aziende	BOVINI			BUFALINI			SUINI	
		Aziende	CAPI		Aziende	CAPI		Aziende	Capi
			Totale	Di cui vacche		Totale	Di cui bufale		
Pramollo	5	3	14	7	-	-	-	-	-
Prarostino	34	20	145	70	-	-	-	5	122
Prascorsano	12	8	14	11	-	-	-	-	-
Pratiglione	54	8	29	14	-	-	-	2	2
Quagliuzzo	2	1	1	-	-	-	-	1	2
Quassolo	15	5	110	47	-	-	-	-	-
Quincinetto	38	26	302	158	-	-	-	1	2
Reano	11	5	72	27	-	-	-	-	-
Ribordone	4	3	29	10	-	-	-	-	-
Rivalba	38	9	233	103	-	-	-	2	4
Rivalta di Torino	46	29	530	211	-	-	-	4	5
Riva Presso Chieri	88	69	5.574	1.022	-	-	-	20	16.627
Rivara	34	19	566	225	-	-	-	1	2
Rivarolo Canavese	108	74	3.476	1.577	-	-	-	24	143
Rivarossa	13	7	323	167	-	-	-	1	4
Rivoli	106	42	3.125	490	-	-	-	19	141
Robassomero	4	4	189	125	-	-	-	-	-
Rocca Canavese	36	24	226	121	-	-	-	3	3
Roletto	73	19	863	208	-	-	-	11	191
Romano Canavese	20	7	45	8	-	-	-	1	35
Ronco Canavese	8	5	215	104	-	-	-	-	-
Rondissone	14	8	238	16	-	-	-	3	5
Rora'	42	11	111	48	-	-	-	8	22
Rosta	6	2	11	3	-	-	-	1	2
Roure	16	11	64	28	-	-	-	2	4
Rubiana	19	5	22	12	-	-	-	2	2
Rueglio	23	18	249	151	-	-	-	-	-
Salassa	26	1	4	-	-	-	-	-	-
Salbertrand	6	4	17	9	-	-	-	1	1
Salerano Canavese	7	2	5	2	-	-	-	-	-
Salza di Pinerolo	4	2	6	4	-	-	-	-	-
Samone	27	3	18	6	-	-	-	2	3
San Benigno Canavese	47	21	986	391	-	-	-	4	8
San Carlo Canavese	30	25	1.170	669	-	-	-	-	-
San Colombano Belmonte	9	5	53	25	-	-	-	1	1
San Didero	12	1	33	20	-	-	-	-	-
San Francesco al Campo	46	38	1.762	858	-	-	-	4	4.678
Sangano	10	7	212	92	-	-	-	1	3
San Germano Chisone	24	21	206	131	-	-	-	1	1
San Gillio	20	11	392	106	-	-	-	7	11
San Giorgio Canavese	30	17	497	196	-	-	-	2	5
San Giorio di Susa	7	5	35	26	-	-	-	1	1
San Giusto Canavese	110	20	506	207	-	-	-	2	1.071
San Martino Canavese	7	6	62	18	-	-	-	2	3
San Maurizio Canavese	31	31	1.796	977	-	-	-	-	-
San Mauro Torinese	18	7	70	26	-	-	-	-	-
San Pietro Val Lemina	54	14	92	50	-	-	-	6	6
San Ponso	15	4	127	91	-	-	-	3	3
San Raffaele Cimena	26	2	55	8	-	-	-	-	-
San Sebastiano da Po	43	28	693	186	-	-	-	5	2.067
San Secondo di Pinerolo	129	39	1.120	415	-	-	-	14	39
Sant'Ambrogio di Torino	95	21	224	110	-	-	-	20	53
Sant'Antonino di Susa	11	8	399	321	-	-	-	-	-
Santena	29	17	726	101	-	-	-	4	2.594
Sauze di Cesana	6	6	548	342	-	-	-	1	8
Sauze d'Oulx	2	1	119	64	-	-	-	-	-
Scalenghe	81	62	6.242	2.640	-	-	-	8	6.160
Scarmagno	6	2	29	14	-	-	-	-	-
Sciolze	15	12	314	144	-	-	-	1	57
Sestriere	1	1	5	4	-	-	-	-	-
Settimo Rottaro	33	6	81	48	-	-	-	2	3
Settimo Torinese	48	31	2.380	753	-	-	-	4	905
Settimo Vittone	98	63	915	515	-	-	-	3	4
Sparone	19	17	353	273	-	-	-	-	-
Strambino	93	26	249	112	-	-	-	22	547
Susa	25	12	741	28	-	-	-	2	1.272

Tavola 4.14 - Aziende con allevamenti e aziende con bovini, bufalini, suini e relativo numero di capi per comune e zona altimetrica

COMUNI ZONE ALTIMETRICHE	Totale aziende	BOVINI			BUFALINI			SUINI	
		Aziende	CAPI		Aziende	CAPI		Aziende	Capi
			Totale	Di cui vacche		Totale	Di cui bufale		
Tavagnasco	19	11	249	131	-	-	-	4	5
Torino	45	14	463	205	-	-	-	-	-
Torrazza Piemonte	43	7	281	59	-	-	-	10	197
Torre Canavese	8	2	5	2	-	-	-	-	-
Torre Pellice	40	21	323	176	-	-	-	6	14
Trana	27	12	361	205	-	-	-	1	2
Trausella	6	4	120	40	-	-	-	1	2
Traversella	26	24	464	283	-	-	-	2	3
Traves	21	4	17	7	-	-	-	-	-
Trofarello	68	31	1.081	246	-	-	-	5	1.944
Usseaux	7	7	382	196	-	-	-	4	6
Usseglio	9	8	270	240	-	-	-	-	-
Vaie	12	5	204	128	-	-	-	1	2
Val della Torre	58	38	621	254	-	-	-	7	11
Valgioie	11	3	6	5	-	-	-	-	-
Vallo Torinese	12	5	32	20	-	-	-	-	-
Valperga	45	29	740	394	-	-	-	4	35
Valprato Soana	2	1	7	6	-	-	-	-	-
Varisella	7	5	240	131	-	-	-	-	-
Vauda Canavese	48	14	130	51	-	-	-	-	-
Venaria Reale	13	8	640	246	-	-	-	-	-
Venaus	11	9	142	74	-	-	-	2	3
Verolengo	56	53	1.148	260	-	-	-	4	2.133
Verrua Savoia	78	16	1.089	103	-	-	-	1	100
Vestigne'	33	2	98	55	-	-	-	4	9
Vialfre'	8	2	31	19	-	-	-	6	8
Vico Canavese	43	38	602	353	-	-	-	2	7
Vidracco	22	2	14	-	-	-	-	-	-
Vigone	127	86	6.105	2.664	-	-	-	10	6.493
Villafranca Piemonte	214	128	8.973	4.361	-	-	-	34	25.607
Villanova Canavese	9	9	221	133	-	-	-	-	-
Villarbasse	29	14	553	237	-	-	-	4	11
Villar Dora	25	11	138	64	-	-	-	1	5
Villareggia	9	7	248	114	-	-	-	-	-
Villar Focchiardo	19	12	415	255	-	-	-	2	4
Villar Pellice	89	31	360	204	-	-	-	7	10
Villar Perosa	17	10	43	33	-	-	-	2	4
Villastellone	72	34	2.876	1.386	-	-	-	7	22
Vinovo	31	22	1.216	416	-	-	-	7	19
Virle Piemonte	39	29	1.881	806	-	-	-	3	28
Vische	65	8	46	17	-	-	-	7	7
Vistrorio	23	5	18	-	-	-	-	-	-
Viu'	72	55	622	357	1	4	4	-	-
Volpiano	41	34	1.335	747	-	-	-	2	117
Volvera	45	36	2.497	719	-	-	-	12	4.472
TOTALE	11.752	5.865	242.979	90.887	4	72	9	1.162	149.456
ZONE ALTIMETRICHE									
Montagna	2.378	1.342	23.173	13.061	1	4	4	195	2.372
Collina	4.386	1.710	53.745	17.478	3	68	5	402	17.070
Pianura	4.988	2.813	166.061	60.348	-	-	-	565	130.014
TOTALE	11.752	5.865	242.979	90.887	4	72	9	1.162	149.456

Tavola 4.15 - Aziende con ovini, caprini, equini, allevamenti avicoli e relativo numero di capi per comune e zona altimetrica

COMUNI	OVINI		CAPRINI		EQUINI		ALLEVAMENTI AVICOLI	
	Aziende	Capi	Aziende	Capi	Aziende	Capi	Aziende	Capi
Aglie'	-	-	2	13	3	3	14	181
Airasca	-	-	-	-	-	-	1	27.000
Ala di Stura	2	67	8	124	5	43	-	-
Albiano d'Ivrea	-	-	2	7	3	5	45	622
Alice Superiore	-	-	3	28	-	-	2	49
Almese	4	454	10	223	-	-	37	500
Alpignano	1	28	1	2	4	10	8	399
Andezeno	2	305	1	15	2	4	10	185
Andrate	4	122	7	61	3	3	9	113
Angrogna	23	1.083	24	519	3	14	37	519
Arignano	-	-	1	6	1	1	38	1.633
Avigliana	4	297	3	62	4	25	22	1.827
Azeglio	-	-	2	11	6	7	7	88
Bairo	-	-	1	1	5	53	38	514
Balangero	-	-	2	19	4	8	35	653
Baldissero Canavese	-	-	-	-	1	2	-	-
Baldissero Torinese	2	57	4	24	2	7	41	1.310
Balme	-	-	6	70	1	1	5	33
Banchette	-	-	-	-	1	1	2	43
Barbania	-	-	2	14	2	2	65	668
Bardonecchia	5	62	2	2	3	5	6	57
Barone Canavese	2	50	-	-	-	-	2	45
Beinasco	-	-	1	1	-	-	1	300
Bibiana	3	112	9	79	5	19	54	663
Bobbio Pellice	15	1.462	18	275	7	7	37	377
Bollengo	1	15	1	20	-	-	1	18.000
Borgaro Torinese	-	-	-	-	-	-	2	70
Borgiallo	2	10	4	12	-	-	28	254
Borgofranco d'Ivrea	7	919	8	105	14	31	116	1.522
Borgomasino	-	-	-	-	-	-	5	76
Borgone Susa	1	10	4	31	5	12	9	214
Bosconero	-	-	1	6	1	1	13	290.223
Brandizzo	1	47	-	-	-	-	-	-
Bricherasio	6	75	11	131	13	45	59	942
Brosso	-	-	2	45	1	2	7	106
Bruino	1	40	1	2	1	1	21	2.228
Brusasco	1	2	4	33	4	5	15	524
Bruzolo	1	7	3	19	-	-	2	127
Buriasco	2	212	5	18	7	21	41	974
Burolo	-	-	-	-	1	3	2	22
Busano	-	-	2	23	2	9	8	135
Bussoleno	2	31	9	173	6	8	15	246
Buttiglieria Alta	-	-	2	22	1	1	1	20
Cafasse	1	2	3	30	-	-	12	118
Caluso	3	61	6	45	5	9	104	52.070
Cambiano	1	5	3	6	3	34	29	652
Campiglione-Fenile	4	261	9	47	4	8	89	29.958
Candiolo	1	110	-	-	2	26	13	430
Canischio	1	210	1	8	-	-	8	68
Cantalupa	3	17	6	100	1	3	85	1.039
Cantoira	-	-	9	36	1	1	17	189
Caprie	2	13	9	59	11	23	42	643
Caravino	-	-	1	3	2	7	11	112
Carema	1	21	3	22	5	5	27	254
Carignano	3	35	11	66	5	5	127	2.364
Carmagnola	1	2	13	55	20	69	204	164.161
Casalborgone	1	2	6	27	1	2	6	190
Cascinette d'Ivrea	-	-	-	-	-	-	6	91
Caselle	2	45	1	6	3	4	22	448
Caselle Torinese	1	5	1	3	2	8	31	510
Castagneto Po	-	-	1	20	2	7	9	346
Castagnole Piemonte	1	25	5	43	4	13	-	-
Castellamonte	2	9	11	86	5	9	134	1.751
Castelnuovo Nigra	4	418	7	71	2	2	10	167
Castiglione Torinese	1	2	-	-	1	4	1	50
Cavagnolo	1	15	2	18	2	15	3	101
Cavour	3	56	11	48	10	21	156	3.493

Tavola 4.15 - Aziende con ovini, caprini, equini, allevamenti avicoli e relativo numero di capi per comune e zona altimetrica

COMUNI	OVINI		CAPRINI		EQUINI		ALLEVAMENTI AVICOLI	
	Aziende	Capi	Aziende	Capi	Aziende	Capi	Aziende	Capi
Cercenasco	-	-	-	-	4	5	-	-
Ceres	-	-	3	39	2	5	7	112
Ceresole Reale	2	185	3	20	1	4	-	-
Cesana Torinese	7	331	3	78	4	37	9	253
Chialamberto	-	-	4	50	3	5	3	16
Chianocco	4	1.342	3	41	2	3	34	374
Chiaverano	-	-	-	-	-	-	7	139
Chieri	7	533	6	58	7	51	31	228.586
Chiesanuova	1	15	1	20	1	1	-	-
Chiomonte	-	-	-	-	-	-	3	94
Chiusa di San Michele	-	-	3	53	2	5	34	451
Chivasso	1	10	7	29	7	61	155	430.187
Ciconio	-	-	2	5	2	6	18	207
Cintano	1	200	2	50	1	4	4	18
Cinzano	-	-	2	20	1	3	7	143
Cirie'	1	13	5	20	6	10	62	1.329
Coassolo Torinese	1	9	4	15	1	1	49	342
Coazze	1	10	6	200	2	3	6	52
Collegno	1	60	4	18	3	17	16	608
Colleretto Castelnuovo	-	-	2	15	-	-	17	133
Colleretto Giacosa	-	-	1	9	1	2	18	17.192
Condove	10	1.386	17	284	16	29	11	1.642
Corio	5	16	15	134	4	4	52	628
Cuceglio	-	-	1	100	2	2	22	179
Cumiana	1	30	2	14	1	1	33	923
Cuorgne'	3	73	3	11	3	5	114	1.030
Druento	-	-	3	35	2	8	27	453
Exilles	2	28	1	1	-	-	1	25
Favria	1	10	8	32	7	93	57	1.013
Feletto	-	-	3	6	2	2	34	532
Fenestrelle	3	70	4	28	1	1	13	244
Fiano	2	16	2	11	-	-	7	163.908
Fiorano Canavese	-	-	-	-	3	9	13	182
Fogizzo	-	-	1	8	2	3	52	2.765
Forno Canavese	-	-	2	25	2	3	1	800
Frassinetto	3	21	9	84	5	7	11	138
Front	1	1	4	11	2	5	66	522
Frossasco	2	36	6	41	3	5	62	2.792
Garzigliana	1	8	5	138	5	19	67	1.523
Gassino Torinese	-	-	4	28	4	34	46	1.608
Germagnano	-	-	6	41	1	2	-	-
Giaglione	3	32	-	-	1	3	5	40
Giaveno	5	64	18	390	12	36	59	1.159
Givolelto	1	5	1	2	1	12	10	260
Gravere	1	4	1	5	-	-	2	43
Groscavallo	2	144	5	66	2	4	13	118
Grosso	-	-	-	-	1	3	9	220
Grugliasco	3	261	3	46	-	-	1	35
Inverso Pinasca	2	74	10	50	1	3	38	452
Isolabella	1	60	-	-	1	1	1	20
Issiglio	8	291	4	20	1	4	18	210
Ivrea	1	1	2	7	6	14	92	1.238
La Cassa	-	-	-	-	1	18	-	-
La Loggia	1	50	1	5	1	8	-	-
Lanzo Torinese	2	51	7	54	5	5	39	435
Lauriano	1	1	1	7	-	-	1	35.000
Leini	-	-	-	-	3	13	5	140
Lemie	5	100	9	75	4	6	6	68
Lessolo	2	132	4	42	7	13	81	748
Levone	-	-	-	-	-	-	1	10
Locana	1	80	13	206	3	4	10	224
Lombardore	-	-	2	5	3	39	30	422
Lombriasco	-	-	-	-	2	4	1	300
Loranze'	-	-	-	-	3	4	31	425
Lugnacco	-	-	-	-	1	1	-	-
Luserna San Giovanni	12	488	12	86	9	17	89	121.413
Lusernetta	1	2	5	18	2	3	49	762

Tavola 4.15 - Aziende con ovini, caprini, equini, allevamenti avicoli e relativo numero di capi per comune e zona altimetrica

COMUNI	OVINI		CAPRINI		EQUINI		ALLEVAMENTI AVICOLI	
	Aziende	Capi	Aziende	Capi	Aziende	Capi	Aziende	Capi
Lusiglie'	-	-	-	-	-	-	21	191
Macello	2	110	-	-	7	41	61	96.829
Marentino	1	10	3	19	4	68	33	799
Massello	1	10	1	18	1	6	2	14
Mathi	1	3	3	37	3	5	14	170
Mattie	1	3	8	71	5	20	16	129
Mazze'	-	-	3	18	5	9	153	1.972
Meana di Susa	3	310	3	22	1	1	6	91
Mercenasco	1	1.010	12	76	7	25	72	23.839
Meugliano	1	250	3	51	2	6	2	21
Mezenile	2	34	8	41	4	6	24	190
Mompantero	-	-	2	5	-	-	2	18
Monastero di Lanzo	2	10	5	60	2	2	4	20
Moncalieri	2	105	1	2	7	13	88	1.781
Moncenisio	-	-	-	-	-	-	2	14
Montaldo Torinese	1	10	4	31	3	30	28	775
Montalenghe	-	-	-	-	-	-	23	90.199
Montalto Dora	-	-	2	31	5	5	47	726
Montanaro	-	-	-	-	7	12	-	-
Monteu da Po	-	-	-	-	-	-	3	160.050
Moriondo Torinese	-	-	-	-	-	-	10	252
Nichelino	1	4	1	4	2	6	26	533
Noasca	1	30	2	32	-	-	-	-
Nole	2	67	5	88	7	17	35	653
Nomaglio	1	140	2	6	-	-	10	102
None	1	18	1	11	-	-	2	4.930
Novalesa	1	3	6	18	-	-	5	66
Oglianico	-	-	-	-	-	-	2	15
Orbassano	2	17	1	5	5	91	11	582
Orio Canavese	-	-	-	-	1	5	2	24
Osasco	-	-	3	47	3	7	64	1.150
Osasio	2	16	2	9	2	3	14	159
Oulx	13	357	3	50	1	1	17	171
Ozegna	1	7	1	1	-	-	15	177
Palazzo Canavese	-	-	-	-	1	2	5	130
Pancalieri	-	-	3	12	1	1	39	635
Parella	-	-	-	-	-	-	15	200
Pavarolo	-	-	1	22	-	-	2	58
Pavone Canavese	3	65	4	9	3	9	19	300
Pecco	-	-	-	-	-	-	22	127
Pecetto Torinese	-	-	4	20	1	5	28	5.941
Perosa Argentina	4	125	3	25	-	-	17	223
Perosa Canavese	-	-	-	-	-	-	3	46
Perrero	4	58	9	57	-	-	18	176
Pertusio	1	4	5	12	4	10	22	321
Pianezza	3	76	7	60	5	14	47	26.102
Pinasca	3	210	8	120	3	12	25	562
Pinerolo	9	1.296	25	379	15	56	195	190.750
Pino Torinese	2	136	4	59	5	17	46	16.334
Piobesi Torinese	-	-	2	9	4	10	8	155
Piossasco	4	176	4	29	7	32	87	1.407
Piscina	3	6	7	44	3	3	69	23.059
Piverone	-	-	-	-	-	-	1	6
Poirino	5	219	6	34	5	197	7	218.165
Pomaretto	3	57	2	11	3	4	8	106
Pont-Canavese	-	-	13	138	1	2	28	269
Porte	1	3	1	6	-	-	7	63
Pragelato	1	5	1	3	1	1	3	23
Prali	-	-	2	13	-	-	15	132
Pralormo	1	6	1	1	2	19	54	6.484
Pramollo	-	-	5	58	-	-	1	8
Prarostino	4	77	5	66	2	2	33	410
Prascorsano	2	24	1	17	1	2	-	-
Pratiglione	-	-	4	18	-	-	49	366
Quagliuzzo	-	-	-	-	-	-	1	20
Quassolo	-	-	3	11	-	-	9	61
Quincinetto	-	-	1	1	2	2	19	154

Tavola 4.15 - Aziende con ovini, caprini, equini, allevamenti avicoli e relativo numero di capi per comune e zona altimetrica

COMUNI	OVINI		CAPRINI		EQUINI		ALLEVAMENTI AVICOLI	
	Aziende	Capi	Aziende	Capi	Aziende	Capi	Aziende	Capi
Reano	-	-	-	-	1	1	10	193
Ribordone	1	25	2	10	1	1	-	-
Rivalba	-	-	5	21	1	3	34	771
Rivalta di Torino	3	84	6	38	2	7	39	1.105
Riva Presso Chieri	2	290	7	98	3	7	21	24.305
Rivara	-	-	2	12	3	5	16	322
Rivarolo Canavese	1	5	10	22	10	18	70	1.268
Rivarossa	1	4	2	5	2	21	11	359
Rivoli	1	10	1	4	6	116	85	3.067
Rocca Canavese	1	2	4	25	3	7	30	420
Roletto	-	-	5	11	1	1	69	1.423
Romano Canavese	-	-	-	-	-	-	15	191
Ronco Canavese	3	419	3	106	4	8	3	45
Rondissone	-	-	-	-	2	16	8	149
Rora'	4	74	6	174	2	17	39	611
Rosta	-	-	1	1	1	5	3	98
Roure	1	100	5	43	1	5	10	141
Rubiana	3	55	6	120	1	1	13	162
Rueglio	6	789	11	124	8	51	12	123
Salassa	-	-	2	18	5	27	24	287
Salbertrand	1	46	3	10	1	5	3	35
Salerano Canavese	-	-	-	-	1	4	3	45
Salza di Pinerolo	2	12	2	7	-	-	4	44
Samone	-	-	1	1	4	7	22	163
San Benigno Canavese	-	-	1	2	5	50	37	676
San Carlo Canavese	1	12	2	119	5	28	3	14.042
San Colombano Belmonte	-	-	1	2	2	3	2	12
San Didero	-	-	1	3	3	9	10	114
San Francesco al Campo	1	3	6	130	6	41	4	55
Sangano	-	-	1	2	1	4	7	212
San Germano Chisone	1	20	4	55	4	5	12	109
San Gillio	1	156	3	44	3	19	19	533
San Giorgio Canavese	-	-	4	11	4	19	16	140.218
San Giorio di Susa	-	-	-	-	1	1	3	27
San Giusto Canavese	-	-	2	4	2	3	98	2.784
San Martino Canavese	-	-	1	9	-	-	2	60
San Maurizio Canavese	-	-	-	-	1	1	1	15
San Mauro Torinese	2	15	2	14	1	1	13	752
San Pietro Val Lemina	1	2	5	59	2	5	51	750
San Ponso	-	-	-	-	-	-	15	209
San Raffaele Cimena	2	22	2	4	3	11	22	494
San Sebastiano da Po	1	8	5	307	2	7	23	687
San Secondo di Pinerolo	12	361	15	67	14	51	115	2.147
Sant'Ambrogio di Torino	2	25	9	72	6	8	71	721
Sant'Antonino di Susa	1	4	1	25	3	22	-	-
Santena	4	106	4	27	4	6	13	812
Sauze di Cesana	1	229	2	18	1	4	5	118
Sauze d'Oulx	1	62	-	-	-	-	1	6
Scalenghe	1	5	2	32	2	3	18	3.120
Scarmagno	1	18	1	2	-	-	3	30
Sciolze	-	-	1	10	1	3	-	-
Sestriere	-	-	1	13	-	-	-	-
Settimo Rottaro	1	23	-	-	1	1	27	345
Settimo Torinese	-	-	7	48	7	27	24	23.180
Settimo Vittone	5	70	12	174	2	2	64	762
Sparone	-	-	5	47	2	5	12	104
Strambinello	-	-	-	-	-	-	4	34
Strambino	1	20	2	12	7	13	77	1.269
Susa	2	382	6	57	7	21	16	285
Tavagnasco	1	160	3	53	1	1	14	193
Torino	1	4	3	28	3	43	35	929
Torrazza Piemonte	1	50	1	10	3	11	37	953
Torre Canavese	-	-	1	6	2	2	8	106
Torre Pellice	13	566	9	89	4	6	35	828
Trana	-	-	-	-	3	3	23	357
Trausella	-	-	1	35	2	7	4	53
Traversella	3	129	7	130	7	10	8	103

Tavola 4.15 - Aziende con ovini, caprini, equini, allevamenti avicoli e relativo numero di capi per comune e zona altimetrica

COMUNI	OVINI		CAPRINI		EQUINI		ALLEVAMENTI AVICOLI	
	Aziende	Capi	Aziende	Capi	Aziende	Capi	Aziende	Capi
Traves	-	-	1	2	-	-	17	291
Trofarello	3	27	8	42	4	21	54	1.310
Usseaux	3	22	2	17	1	1	4	45
Usseglio	4	365	6	86	1	1	5	64
Vaie	2	17	5	95	4	12	5	66
Val della Torre	1	23	20	88	4	6	47	1.411
Valgioie	-	-	1	2	-	-	10	181
Vallo Torinese	-	-	2	8	-	-	9	167
Valperga	2	13	5	21	6	8	11	204.303
Valprato Soana	-	-	2	21	1	1	2	60
Varisella	3	311	3	15	3	61	5	107
Vauda Canavese	-	-	3	20	1	2	45	535
Venaria Reale	-	-	-	-	3	113	3	255
Venaus	3	41	4	30	3	6	6	56
Verolengo	1	4.300	2	166	2	19	-	-
Verrua Savoia	-	-	4	11	-	-	72	1.930
Vestigne'	-	-	1	23	-	-	29	363
Vialfre'	-	-	-	-	-	-	3	60
Vico Canavese	4	44	13	123	9	23	19	364
Vidracco	-	-	1	180	2	8	19	249
Vigone	-	-	1	2	5	225	56	9.184
Villafranca Piemonte	4	46	12	58	6	9	192	3.305
Villarbasse	-	-	4	47	5	47	19	454
Villar Dora	3	256	6	227	6	13	14	745
Villar Focchiardo	-	-	-	-	4	26	11	30.111
Villar Pellice	20	1.515	17	270	1	1	57	544
Villar Perosa	3	23	7	28	1	1	8	146
Villastellone	3	9	4	31	5	14	68	1.269
Vinovo	1	220	4	63	3	14	12	2.271
Virle Piemonte	1	2	3	12	-	-	20	271
Vische	1	10	4	11	2	3	57	615
Vistrorio	1	100	2	7	-	-	18	194
Viu'	11	169	31	341	-	-	54	568
Volpiano	-	-	-	-	3	34	-	-
Volvera	2	8	3	9	1	2	20	10.315
TOTALE	505	29.979	1.154	12.464	826	3.543	7.950	3.022.327
ZONE ALTIMETRICHE								
Montagna	277	14.963	565	6.862	239	629	1.542	52.851
Collina	135	7.407	334	3.598	304	1.158	3.312	1.101.825
Pianura	93	7.609	255	2.004	283	1.756	3.096	1.867.651
TOTALE	505	29.979	1.154	12.464	826	3.543	7.950	3.022.327

Tavola 4.16 - Persone per categoria di manodopera agricola, comune e zona altimetrica

COMUNI ZONE ALTIMETRICHE	FAMILIARI E PARENTI DEL CONDUTTORE					ALTRA MANODOPERA AZIENDALE				Totale generale
	Conduttore	Coniuge	Altri familiari del conduttore	Parenti del conduttore	Totale	DIRIGENTI E IMPIEGATI		OPERAI ED ASSIMILATI		
						A tempo indeter- minato	A tempo deter- minato	A tempo indeter- minato	A tempo deter- minato	
Aglie'	159	43	29	3	75	1	-	-	-	235
Airasca	82	56	56	-	112	2	-	-	-	196
Ala di Stura	25	16	43	4	63	1	-	-	-	89
Albiano d'Ivrea	115	79	81	2	162	-	-	-	3	280
Alice Superiore	42	16	10	-	26	-	-	-	-	68
Almese	108	75	73	1	149	1	-	-	1	259
Alpette	4	3	3	-	6	1	-	-	-	11
Alpignano	68	45	69	5	119	-	5	2	1	195
Andezeno	45	24	36	9	69	-	-	3	-	117
Andrate	24	16	21	3	40	1	-	1	-	66
Angrogna	89	40	53	13	106	3	-	-	2	200
Arignano	56	42	52	5	99	1	-	-	-	156
Avigliana	40	25	32	-	57	-	-	1	-	98
Azeglio	80	40	96	-	136	3	-	-	2	221
Bairo	54	23	39	1	63	-	-	-	-	117
Balangero	71	49	71	9	129	-	-	-	2	202
Baldissero Canavese	11	6	5	-	11	-	-	-	-	22
Baldissero Torinese	103	55	79	1	135	-	-	1	-	239
Balme	7	4	13	1	18	2	-	1	-	28
Banchette	10	7	4	-	11	-	-	2	3	26
Barbania	127	83	93	7	183	1	-	1	45	357
Bardonecchia	16	10	13	-	23	-	-	1	1	41
Barone Canavese	32	20	-	5	25	-	-	-	-	57
Beinasco	16	13	11	-	24	-	-	-	1	41
Bibiana	289	178	227	25	430	4	6	4	34	767
Bobbio Pellice	75	35	63	29	127	1	2	2	-	207
Bollengo	133	94	116	-	210	-	-	1	-	344
Borgaro Torinese	27	15	23	-	38	1	-	1	11	78
Borgiallo	37	4	-	-	4	-	-	-	-	41
Borgofranco d'Ivrea	300	204	167	33	404	3	1	1	11	720
Borgomasino	93	64	21	7	92	2	-	2	-	189
Borgone Susa	15	7	15	2	24	1	-	-	2	42
Bosconero	64	40	58	6	104	2	31	-	24	225
Brandizzo	13	4	2	-	6	-	-	-	-	19
Bricherasio	441	319	307	26	652	1	-	-	1	1.095
Brosso	12	5	6	-	11	2	-	1	3	29
Brozolo	55	34	30	12	76	1	-	-	-	132
Bruino	38	25	60	5	90	-	-	-	-	128
Brusasco	42	12	4	7	23	-	3	2	15	85
Bruzolo	46	39	49	2	90	1	-	1	-	138
Buriasco	90	63	131	17	211	-	-	-	1	302
Burolo	29	18	26	-	44	1	-	2	-	76
Busano	13	7	15	6	28	-	-	-	-	41
Bussoleno	39	20	47	-	67	-	-	3	2	111
Buttiglieria Alta	53	-	-	-	-	-	-	-	-	53
Cafasse	23	18	29	6	53	-	-	4	5	85
Caluso	331	151	277	4	432	-	1	8	19	791
Cambiano	54	35	69	2	106	-	-	1	5	166
Campiglione-Fenile	168	114	140	14	268	1	1	2	8	448
Candia Canavese	25	14	4	1	19	1	-	3	-	48
Candiolo	35	27	70	2	99	-	-	4	1	139
Canischio	17	11	8	1	20	2	-	-	1	40
Cantalupa	166	93	117	38	248	-	-	-	-	414
Cantoira	34	18	30	15	63	1	-	-	-	98
Caprie	91	75	56	17	148	1	-	1	-	241
Caravino	125	63	65	3	131	1	-	3	1	261
Carema	127	19	16	-	35	-	-	-	-	162
Carignano	274	197	334	44	575	-	-	1	-	850
Carmagnola	524	365	716	6	1.087	6	1	12	11	1.641
Casalborgone	149	95	169	8	272	-	1	-	1	423
Cascinette d'Ivrea	9	9	7	2	18	-	-	1	-	28
Caselle	38	24	17	-	41	-	-	-	-	79
Caselle Torinese	106	46	177	7	230	3	-	6	2	347
Castagneto Po	100	27	99	11	137	1	-	3	1	242
Castagnole Piemonte	93	57	152	2	211	-	-	1	1	306
Castellamonte	389	148	111	20	279	-	-	3	5	676
Castelnuovo Nigra	24	13	37	2	52	-	-	-	1	77

Tavola 4.16 - Persone per categoria di manodopera agricola, comune e zona altimetrica

COMUNI ZONE ALTIMETRICHE	FAMILIARI E PARENTI DEL CONDUTTORE					ALTRA MANODOPERA AZIENDALE				Totale generale
	Conduttore	Coniuge	Altri familiari del conduttore	Parenti del conduttore	Totale	DIRIGENTI E IMPIEGATI		OPERAI ED ASSIMILATI		
						A tempo indeter- minato	A tempo deter- minato	A tempo indeter- minato	A tempo deter- minato	
Castiglione Torinese	55	40	55	6	101	2	-	3	5	166
Cavagnolo	129	96	106	17	219	4	-	1	-	353
Cavour	434	268	482	55	805	-	-	3	1	1.243
Cercenasco	137	98	95	8	201	-	-	-	1	339
Ceres	11	7	15	4	26	-	-	1	-	38
Ceresole Reale	4	3	5	-	8	1	-	-	-	13
Cesana Torinese	20	12	18	9	39	-	-	-	2	61
Chialamberto	17	3	19	1	23	1	-	1	-	42
Chianocco	62	50	36	18	104	3	-	1	3	173
Chiaverano	23	17	24	2	43	1	-	2	11	80
Chieri	287	179	291	12	482	7	-	15	8	799
Chiesanuova	14	3	1	-	4	-	-	-	1	19
Chiomonte	7	3	3	-	6	3	2	1	-	19
Chiusa di San Michele	89	62	69	-	131	-	-	1	-	221
Chivasso	255	194	341	11	546	-	-	2	3	806
Ciconio	34	29	30	3	62	-	-	-	-	96
Cintano	14	8	13	3	24	1	-	-	-	39
Cinzano	19	11	23	2	36	1	-	1	2	59
Cirie'	78	45	32	2	79	1	-	-	2	160
Claviere	-	-	-	-	-	1	-	-	-	1
Coassolo Torinese	105	62	96	2	160	4	-	1	-	270
Coazze	28	9	6	2	17	-	-	-	1	46
Collegno	45	29	57	2	88	-	-	-	-	133
Colleretto Castelnuovo	19	14	19	-	33	1	-	-	-	53
Colleretto Giacosa	52	32	22	-	54	1	-	4	-	111
Condove	106	68	81	13	162	2	-	-	1	271
Corio	64	46	60	6	112	-	-	-	-	176
Cossano Canavese	102	62	55	1	118	1	-	-	-	221
Cuceglio	107	62	49	19	130	-	-	-	-	237
Cumiana	141	82	88	9	179	-	-	3	3	326
Cuorgne'	280	166	144	7	317	1	-	3	1	602
Druento	56	39	87	3	129	-	-	4	-	189
Exilles	4	3	3	-	6	2	-	1	-	13
Favria	114	51	125	12	188	-	-	1	-	303
Feiletto	94	58	87	8	153	-	-	-	-	247
Fenestrelle	20	9	9	-	18	4	-	5	7	54
Fiano	30	26	23	1	50	9	-	33	6	128
Fiorano Canavese	49	11	8	-	19	-	-	-	1	69
Fogglizzo	169	95	48	4	147	2	-	2	-	320
Forno Canavese	303	182	239	9	430	2	-	3	-	738
Frassinetto	13	8	17	-	25	-	-	-	-	38
Front	117	59	136	-	195	1	-	-	-	313
Frossasco	119	71	107	10	188	1	1	5	3	317
Garzigliana	94	18	15	-	33	-	-	3	-	130
Gassino Torinese	144	105	100	53	258	-	-	9	-	411
Germagnano	10	4	2	-	6	-	-	-	-	16
Giaglione	11	8	11	-	19	-	-	2	-	32
Giaveno	124	79	122	32	233	1	-	10	-	368
Givolelto	19	14	16	1	31	-	-	4	-	54
Gravere	9	4	12	-	16	2	-	2	-	29
Groscavallo	18	6	32	7	45	1	1	-	-	65
Grosso	25	14	40	-	54	-	-	-	-	79
Grugliasco	21	14	19	3	36	1	1	3	-	62
Ingria	-	-	-	-	-	1	-	-	-	1
Inverso Pinasca	68	48	44	20	112	1	-	-	2	183
Isolabella	33	19	37	-	56	-	-	8	2	99
Issiglio	34	11	20	-	31	-	-	-	1	66
Ivrea	155	85	71	-	156	2	2	-	3	318
La Cassa	14	4	13	-	17	-	-	5	-	36
La Loggia	88	16	22	3	41	7	-	7	3	146
Lanzo Torinese	74	46	94	3	143	-	-	-	-	217
Lauriano	99	47	51	3	101	1	-	2	1	204
Leini	133	88	157	2	247	2	-	5	7	394
Lemie	13	5	1	-	6	1	-	-	-	20
Lessolo	161	102	72	18	192	1	-	1	5	360
Levone	60	39	37	-	76	-	-	-	-	136
Locana	69	41	31	30	102	-	-	-	-	171

Tavola 4.16 - Persone per categoria di manodopera agricola, comune e zona altimetrica

COMUNI ZONE ALTIMETRICHE	FAMILIARI E PARENTI DEL CONDUTTORE					ALTRA MANODOPERA AZIENDALE				Totale generale
	Conduttore	Coniuge	Altri familiari del conduttore	Parenti del conduttore	Totale	DIRIGENTI E IMPIEGATI		OPERAI ED ASSIMILATI		
						A tempo indeter- minato	A tempo deter- minato	A tempo indeter- minato	A tempo deter- minato	
Lombardore	69	40	41	7	88	3	-	2	-	162
Lombriasco	50	5	8	-	13	-	-	-	1	64
Loranze'	121	69	36	5	110	-	-	1	-	232
Lugnacco	40	11	1	-	12	-	-	-	-	52
Luserna San Giovanni	146	68	91	-	159	1	-	2	1	309
Lusernetta	120	79	72	22	173	-	-	-	-	293
Lusiglie'	49	30	8	3	41	2	-	-	-	92
Macello	115	81	80	3	164	-	-	-	-	279
Maglione	86	51	47	2	100	-	-	-	3	189
Marentino	56	41	87	1	129	-	-	4	-	189
Massello	7	1	8	-	9	3	-	-	-	19
Mathi	20	13	22	2	37	-	-	3	1	61
Mattie	38	31	23	-	54	3	-	1	3	99
Mazze'	433	299	248	15	562	3	-	4	1	1.003
Meana di Susa	13	10	11	-	21	2	-	1	-	37
Mercenasco	141	85	92	3	180	1	-	2	3	327
Meugliano	6	3	5	-	8	-	-	-	3	17
Mezzenile	28	11	24	1	36	-	-	-	3	67
Mombello di Torino	45	31	44	-	75	-	-	-	-	120
Mompantero	5	4	5	-	9	1	-	-	-	15
Monastero di Lanzo	26	13	23	1	37	1	-	1	-	65
Moncalieri	341	217	368	17	602	6	4	19	28	1.000
Moncenisio	3	-	4	-	4	1	-	-	-	8
Montaldo Torinese	62	40	104	1	145	1	-	1	-	209
Montalenghe	75	49	32	2	83	-	1	2	2	163
Montalto Dora	94	17	3	1	21	1	-	-	2	118
Montanaro	88	17	12	-	29	1	-	1	-	119
Monteu da Po	15	8	15	-	23	1	-	-	1	40
Moriondo Torinese	61	34	59	-	93	-	-	-	-	154
Nichelino	62	29	99	-	128	4	-	15	10	219
Noasca	4	1	1	-	2	1	-	-	-	7
Nole	83	58	116	2	176	-	-	-	-	259
Nomaglio	34	20	23	-	43	1	-	1	-	79
None	92	61	129	16	206	-	-	10	2	310
Novalesa	14	8	17	3	28	1	-	-	-	43
Oglianico	36	23	43	3	69	-	-	-	1	106
Orbassano	61	41	96	5	142	1	-	2	-	206
Orio Canavese	20	12	19	1	32	1	-	-	-	53
Osasco	95	72	99	18	189	-	1	-	14	299
Osasio	49	23	86	-	109	-	-	-	-	158
Oulx	21	15	37	1	53	6	-	-	11	91
Ozegna	41	23	34	-	57	-	-	-	-	98
Palazzo Canavese	102	60	70	35	165	-	-	1	-	268
Pancalieri	90	63	85	19	167	2	-	2	1	262
Parella	44	22	29	4	55	4	-	2	2	107
Pavarolo	42	23	46	6	75	-	-	1	1	119
Pavone Canavese	102	65	97	10	172	-	-	-	-	274
Pecco	60	21	29	-	50	-	-	1	-	111
Pecetto Torinese	72	48	84	2	134	19	-	5	5	235
Perosa Argentina	25	17	23	-	40	1	-	-	-	66
Perosa Canavese	30	19	21	1	41	-	-	-	-	71
Perrero	24	15	12	15	42	3	-	-	1	70
Pertusio	52	36	52	1	89	-	-	-	-	141
Pessinetto	5	-	-	-	-	-	-	-	-	5
Pianezza	70	48	77	3	128	-	-	4	2	204
Pinasca	74	50	38	3	91	1	-	1	1	168
Pinerolo	278	190	286	68	544	1	-	16	17	856
Pino Torinese	115	58	94	11	163	2	-	3	1	284
Piobesi Torinese	152	118	157	34	309	1	-	3	1	466
Piossasco	145	106	120	47	273	1	4	4	4	431
Piscina	93	64	102	23	189	2	-	3	-	287
Piverone	83	57	73	2	132	1	-	-	-	216
Poirino	304	215	422	60	697	2	3	7	3	1.016
Pomaretto	15	10	12	1	23	1	-	-	-	39
Pont-Canavese	68	25	13	-	38	-	-	2	-	108
Porte	19	5	21	1	27	-	-	-	-	46
Pragelato	8	-	-	-	-	-	-	-	1	9

Tavola 4.16 - Persone per categoria di manodopera agricola, comune e zona altimetrica

COMUNI ZONE ALTIMETRICHE	FAMILIARI E PARENTI DEL CONDUTTORE					ALTRA MANODOPERA AZIENDALE				Totale generale
	Conduttore	Coniuge	Altri familiari del conduttore	Parenti del conduttore	Totale	DIRIGENTI E IMPIEGATI		OPERAI ED ASSIMILATI		
						A tempo indeter- minato	A tempo deter- minato	A tempo indeter- minato	A tempo deter- minato	
Prali	16	13	23	21	57	12	-	-	-	85
Pralormo	125	91	148	25	264	-	-	2	2	393
Pramollo	6	3	7	-	10	1	-	-	-	17
Prarostino	40	30	24	6	60	1	-	-	-	101
Prascorsano	50	33	59	2	94	-	-	-	-	144
Pratiglione	106	52	111	2	165	-	-	-	-	271
Quagliuzzo	46	26	13	3	42	-	-	-	1	89
Quassolo	55	36	48	1	85	-	-	-	-	140
Quincinetto	178	109	124	52	285	-	-	3	-	466
Reano	16	7	18	4	29	-	-	-	-	45
Ribordone	4	-	1	-	1	-	-	-	-	5
Rivalba	54	32	36	8	76	-	-	-	-	130
Rivalta di Torino	63	40	76	3	119	-	-	1	1	184
Riva Presso Chieri	154	98	218	35	351	-	-	-	1	506
Rivara	170	108	136	13	257	1	-	3	-	431
Rivarolo Canavese	204	137	177	16	330	-	-	6	5	545
Rivarossa	20	13	20	1	34	-	-	-	-	54
Rivoli	214	87	104	12	203	-	1	11	14	443
Robassomero	9	6	13	-	19	2	-	8	-	38
Rocca Canavese	40	30	40	1	71	-	-	-	-	111
Roletto	111	78	87	5	170	3	-	3	-	287
Romano Canavese	79	57	47	2	106	-	-	-	-	185
Ronco Canavese	8	4	21	-	25	-	-	-	3	36
Rondissone	104	72	67	12	151	-	-	1	-	256
Rora'	112	45	57	8	110	1	1	1	1	226
Rosta	19	15	26	-	41	-	-	1	3	64
Roure	19	13	10	7	30	2	-	-	-	51
Rubiana	23	13	12	-	25	-	-	-	-	48
Rueglio	24	13	28	5	46	-	-	-	-	70
Salassa	55	37	13	9	59	1	-	2	-	117
Salbertrand	7	2	7	3	12	3	-	-	-	22
Salerano Canavese	13	7	10	-	17	-	-	-	-	30
Salza di Pinerolo	5	2	3	2	7	1	-	-	-	13
Samone	46	30	42	-	72	1	-	1	-	120
San Benigno Canavese	163	38	49	4	91	1	-	2	-	257
San Carlo Canavese	45	25	33	-	58	-	-	5	-	108
San Colombano Belmonte	11	10	12	2	24	-	-	-	-	35
San Didero	47	12	47	1	60	-	-	-	1	108
San Francesco al Campo	77	24	45	3	72	-	-	1	-	150
Sangano	22	18	24	-	42	-	1	1	-	66
San Germano Chisone	25	15	32	-	47	1	-	-	-	73
San Gillio	25	6	16	1	23	-	-	-	2	50
San Giorgio Canavese	99	74	46	-	120	2	-	3	5	229
San Giorio di Susa	58	32	23	-	55	-	-	-	-	113
San Giusto Canavese	161	108	49	-	157	1	-	2	1	322
San Martino Canavese	120	73	70	-	143	1	-	1	-	265
San Maurizio Canavese	75	25	86	4	115	1	-	4	2	197
San Mauro Torinese	43	30	52	10	92	-	-	1	2	138
San Pietro Val Lemina	103	70	74	16	160	-	-	1	10	274
San Ponso	19	13	11	-	24	-	-	-	-	43
San Raffaele Cimena	46	25	5	-	30	-	-	-	-	76
San Sebastiano da Po	131	92	151	6	249	-	3	-	-	383
San Secondo di Pinerolo	183	117	95	4	216	1	-	-	-	400
Sant'Ambrogio di Torino	104	59	24	-	83	-	-	-	-	187
Sant'Antonino di Susa	18	14	23	-	37	1	-	1	1	58
Santena	145	101	175	35	311	1	-	1	3	461
Sauze di Cesana	6	4	14	-	18	2	-	1	-	27
Sauze d'Oulx	4	3	1	-	4	-	-	-	1	9
Scalenghe	192	138	295	27	460	1	-	7	6	666
Scarmagno	95	35	85	4	124	-	-	-	1	220
Sciolze	83	52	70	-	122	1	-	3	-	209
Sestriere	2	1	3	-	4	1	-	-	-	7
Settimo Rottaro	105	16	5	1	22	-	-	1	-	128
Settimo Torinese	99	67	85	24	176	2	-	5	3	285
Settimo Vittone	163	101	161	15	277	1	-	1	-	442
Sparone	20	12	8	-	20	-	-	-	-	40
Strambinello	24	11	17	-	28	-	-	-	-	52

Tavola 4.16 - Persone per categoria di manodopera agricola, comune e zona altimetrica

COMUNI ZONE ALTIMETRICHE	FAMILIARI E PARENTI DEL CONDUTTORE					ALTRA MANODOPERA AZIENDALE				Totale generale
	Conduttore	Coniuge	Altri familiari del conduttore	Parenti del conduttore	Totale	DIRIGENTI E IMPIEGATI		OPERAI ED ASSIMILATI		
						A tempo indeter- minato	A tempo deter- minato	A tempo indeter- minato	A tempo deter- minato	
Strambino	260	175	200	7	382	-	-	-	-	642
Susa	55	41	47	6	94	1	-	2	4	156
Tavagnasco	132	76	81	-	157	1	-	-	-	290
Torino	138	64	73	8	145	25	2	45	31	386
Torrazza Piemonte	73	48	47	11	106	-	-	-	-	179
Torre Canavese	19	2	12	7	21	-	-	-	-	40
Torre Pellice	64	41	42	-	83	2	2	2	1	154
Trana	70	43	39	1	83	-	-	-	1	154
Trausella	8	-	5	-	5	-	-	-	3	16
Traversella	28	7	26	-	33	-	-	-	4	65
Traves	28	22	11	-	33	1	-	-	-	62
Trofarello	88	47	69	7	123	2	-	2	-	215
Usseaux	9	5	14	1	20	2	-	1	-	32
Usseglio	9	2	-	-	2	1	-	-	-	12
Vaie	24	20	12	1	33	1	-	2	4	64
Val della Torre	62	31	52	19	102	-	-	-	-	164
Valgioie	36	17	4	3	24	2	-	1	-	63
Vallo Torinese	12	5	2	-	7	-	-	-	-	19
Valperga	71	52	103	20	175	3	-	1	3	253
Valprato Soana	2	1	-	-	1	-	-	-	1	4
Varisella	7	5	7	-	12	2	-	1	3	25
Vauda Canavese	71	56	48	-	104	1	-	-	-	176
Venaria Reale	20	13	17	1	31	-	-	11	-	62
Venaus	12	7	11	3	21	-	-	-	1	34
Verolengo	161	111	115	2	228	1	2	12	2	406
Verrua Savoia	121	79	128	4	211	2	-	6	2	342
Vestigne'	68	14	2	-	16	-	-	-	-	84
Vialfre'	28	8	6	4	18	-	-	-	1	47
Vico Canavese	43	14	22	-	36	4	-	4	-	87
Vidracco	73	1	1	-	2	1	-	1	-	77
Vigone	290	201	360	25	586	5	-	2	1	884
Villafranca Piemonte	313	215	453	34	702	-	-	13	4	1.032
Villanova Canavese	14	4	7	-	11	-	-	-	-	25
Villarbasse	57	44	51	3	98	-	-	1	9	165
Villar Dora	77	53	55	-	108	-	-	1	-	186
Villareggia	63	46	50	-	96	2	-	-	1	162
Villar Focchiardo	40	27	45	-	72	-	-	3	-	115
Villar Pellice	180	98	94	21	213	2	-	2	-	397
Villar Perosa	28	16	18	6	40	1	-	4	2	75
Villastellone	105	69	146	-	215	-	-	5	-	325
Vinovo	133	26	28	5	59	5	-	5	3	205
Virle Piemonte	69	41	86	6	133	-	-	1	1	204
Vische	232	164	115	22	301	1	-	-	-	534
Vistrorio	124	60	47	1	108	-	-	-	-	232
Viu'	75	45	70	5	120	2	-	-	-	197
Volpiano	90	66	130	-	196	-	-	4	-	290
Volvera	90	73	109	10	192	1	-	2	-	285
TOTALE	25.009	14.879	20.399	2.026	37.304	337	84	589	594	63.917
ZONE ALTIMETRICHE										
Montagna	4.204	2.365	3.125	474	5.964	122	8	76	90	10.464
Collina	10.557	6.136	7.391	754	14.281	101	29	212	257	25.437
Pianura	10.248	6.378	9.883	798	17.059	114	47	301	247	28.016
TOTALE	25.009	14.879	20.399	2.026	37.304	337	84	589	594	63.917

Tavola 4.17 - Giornate di lavoro aziendale per categoria di manodopera agricola, comune e zona altimetrica

COMUNI ZONE ALTIMETRICHE	FAMILIARI E PARENTI DEL CONDUTTORE					ALTRA MANODOPERA AZIENDALE				Totale generale
	Conduttore	Coniuge	Altri familiari del conduttore	Parenti del conduttore	Totale	DIRIGENTI E IMPIEGATI		OPERAI ED ASSIMILATI		
						A tempo indeter- minato	A tempo deter- minato	A tempo indeter- minato	A tempo deter- minato	
Aglie'	19.803	4.592	2.370	290	7.252	300	-	-	-	27.355
Airasca	5.836	2.345	2.385	-	4.730	20	-	-	-	10.586
Ala di Stura	5.705	2.335	3.340	480	6.155	1	-	-	-	11.861
Albiano d'Ivrea	16.952	4.642	2.670	110	7.422	-	-	-	30	24.404
Alice Superiore	3.389	640	320	-	960	-	-	-	-	4.349
Almese	12.334	3.262	2.230	360	5.852	10	-	-	10	18.206
Alpette	390	380	-	-	380	10	-	-	-	780
Alpignano	11.267	3.355	5.510	835	9.700	-	300	320	20	21.607
Andezeno	11.880	2.950	2.605	2.350	7.905	-	-	412	-	20.197
Andrate	4.740	615	1.130	40	1.785	1	-	20	-	6.546
Angrogna	15.014	2.344	2.169	826	5.339	6	-	-	25	20.384
Arignano	9.743	3.045	2.990	660	6.695	100	-	-	-	16.538
Avigliana	7.665	2.730	2.220	-	4.950	-	-	20	-	12.635
Azeglio	9.017	1.296	1.727	-	3.023	30	-	-	67	12.137
Bairo	7.794	1.470	2.220	40	3.730	-	-	-	-	11.524
Balangero	8.312	2.121	2.325	1.773	6.219	-	-	-	180	14.711
Baldissero Canavese	870	90	420	-	510	-	-	-	-	1.380
Baldissero Torinese	16.938	5.241	7.375	10	12.626	-	-	300	-	29.864
Balme	1.835	580	830	150	1.560	6	-	3	-	3.404
Banchette	1.079	680	10	-	690	-	-	20	32	1.821
Barbania	12.271	4.320	4.010	84	8.414	1	-	80	182	20.948
Bardonecchia	2.220	780	255	-	1.035	-	-	120	150	3.525
Barone Canavese	1.144	325	-	85	410	-	-	-	-	1.554
Beinasco	3.953	1.568	1.590	-	3.158	-	-	-	180	7.291
Bibiana	32.520	8.493	4.840	3.207	16.540	403	600	225	1.330	51.618
Bobbio Pellice	12.545	2.860	3.450	2.140	8.450	10	20	40	-	21.065
Bollengo	18.285	4.765	3.285	-	8.050	-	-	180	-	26.515
Borgaro Torinese	5.927	436	1.615	-	2.051	1	-	250	1.665	9.894
Borgiallo	1.795	300	-	-	300	-	-	-	-	2.095
Borgofranco d'Ivrea	20.900	6.677	2.040	1.001	9.718	21	30	30	377	31.076
Borgomasino	19.863	4.127	674	340	5.141	70	-	337	-	25.411
Borgone Susa	3.270	870	630	370	1.870	1	-	-	170	5.311
Bosconero	7.531	2.440	1.050	32	3.522	20	345	-	370	11.788
Brandizzo	2.465	1.125	600	-	1.725	-	-	-	-	4.190
Bricherasio	46.705	16.880	8.588	2.955	28.423	10	-	-	10	75.148
Brosso	4.140	790	1.080	-	1.870	93	-	60	300	6.463
Brozolo	4.481	1.450	830	307	2.587	10	-	-	-	7.078
Bruino	4.020	1.190	1.611	390	3.191	-	-	-	-	7.211
Brusasco	6.078	1.550	670	1.300	3.520	-	10	40	37	9.685
Bruzolo	6.199	2.933	1.240	410	4.583	1	-	30	-	10.813
Buriasco	21.149	8.153	7.666	2.700	18.519	-	-	-	156	39.824
Burolo	3.140	850	140	-	990	60	-	600	-	4.790
Busano	2.524	825	1.285	389	2.499	-	-	-	-	5.023
Bussoleno	5.660	1.880	3.812	-	5.692	-	-	560	360	12.272
Buttiglieria Alta	5.305	-	-	-	-	-	-	-	-	5.305
Cafasse	5.236	2.305	1.680	1.280	5.265	-	-	800	15	11.316
Caluso	30.318	8.456	8.900	155	17.511	-	20	1.750	787	50.386
Cambiano	14.057	3.170	3.632	330	7.132	-	-	312	442	21.943
Campiglione-Fenile	22.924	8.415	6.065	1.050	15.530	312	100	624	1.300	40.790
Candia Canavese	1.867	720	80	30	830	2	-	316	-	3.015
Candiolo	7.855	3.780	5.155	500	9.435	-	-	1.092	60	18.442
Canischio	1.644	792	232	50	1.074	390	-	-	108	3.216
Cantalupa	9.365	2.663	1.265	1.900	5.828	-	-	-	-	15.193
Cantoira	6.322	1.479	1.313	1.448	4.240	10	-	-	-	10.572
Caprie	7.271	1.619	579	676	2.874	5	-	20	-	10.170
Caravino	5.640	2.445	975	130	3.550	50	-	300	10	9.550
Carema	12.110	1.675	715	-	2.390	-	-	-	-	14.500
Carignano	59.127	24.871	24.294	9.705	58.870	-	-	20	-	118.017
Carmagnola	95.179	32.177	49.986	1.330	83.493	996	140	2.689	1.028	183.525
Casalborgone	15.190	4.904	4.847	255	10.006	-	250	-	10	25.456
Cascinette d'Ivrea	1.720	830	70	120	1.020	-	-	240	-	2.980
Caselette	5.089	2.500	3.070	-	5.570	-	-	-	-	10.659
Caselle Torinese	21.510	5.335	10.610	500	16.445	300	-	1.517	180	39.952
Castagneto Po	11.256	1.868	810	676	3.354	260	-	780	90	15.740
Castagnole Piemonte	17.425	6.402	11.954	110	18.466	-	-	312	150	36.353
Castellamonte	39.223	11.016	5.530	1.235	17.781	-	-	780	392	58.176
Castelnuovo Nigra	5.390	1.406	482	300	2.188	-	-	-	10	7.588

Tavola 4.17 - Giornate di lavoro aziendale per categoria di manodopera agricola, comune e zona altimetrica

COMUNI ZONE ALTIMETRICHE	FAMILIARI E PARENTI DEL CONDUTTORE					ALTRA MANODOPERA AZIENDALE				Totale generale
	Conduttore	Coniuge	Altri familiari del conduttore	Parenti del conduttore	Totale	DIRIGENTI E IMPIEGATI		OPERAI ED ASSIMILATI		
						A tempo indeter- minato	A tempo deter- minato	A tempo indeter- minato	A tempo deter- minato	
Castiglione Torinese	10.801	3.772	3.220	1.160	8.152	350	-	656	716	20.675
Cavagnolo	7.180	1.876	611	623	3.110	106	-	10	-	10.406
Cavour	79.595	21.997	17.426	10.015	49.438	-	-	360	110	129.503
Cercenasco	8.054	2.747	2.290	1.210	6.247	-	-	-	10	14.311
Ceres	3.492	890	1.155	340	2.385	-	-	20	-	5.897
Ceresole Reale	1.265	725	835	-	1.560	10	-	-	-	2.835
Cesana Torinese	3.149	1.325	2.340	710	4.375	-	-	-	20	7.544
Chialamberto	2.975	240	1.355	15	1.610	1	-	12	-	4.598
Chianocco	6.438	1.647	835	980	3.462	120	-	30	200	10.250
Chiaverano	4.790	1.535	155	100	1.790	25	-	40	110	6.755
Chieri	57.556	21.977	17.235	2.400	41.612	1.750	-	4.256	320	105.494
Chiesanuova	2.685	160	300	-	460	-	-	-	10	3.155
Chiomonte	1.504	744	180	-	924	202	10	200	-	2.840
Chiusa di San Michele	6.559	385	270	-	655	-	-	10	-	7.224
Chivasso	45.317	14.945	9.665	1.627	26.237	-	-	372	230	72.156
Ciconio	4.311	1.448	365	697	2.510	-	-	-	-	6.821
Cintano	1.863	375	460	105	940	2	-	-	-	2.805
Cinzano	3.227	1.150	30	20	1.200	10	-	30	50	4.517
Cirie'	22.195	8.570	6.505	515	15.590	180	-	-	300	38.265
Claviere	-	-	-	-	-	1	-	-	-	1
Coassolo Torinese	11.343	2.452	2.832	160	5.444	42	-	300	-	17.129
Coazze	5.490	980	1.895	160	3.035	-	-	-	10	8.535
Collegno	8.414	1.925	2.572	210	4.707	-	-	-	-	13.121
Colleretto Castelnuovo	2.600	1.024	306	-	1.330	20	-	-	-	3.950
Colleretto Giacosa	4.656	767	965	-	1.732	50	-	200	-	6.638
Condove	12.692	4.620	6.615	633	11.868	5	-	-	90	24.655
Corio	11.465	3.105	1.481	380	4.966	-	-	-	-	16.431
Cossano Canavese	8.758	1.675	340	300	2.315	10	-	-	-	11.083
Cuceglio	5.213	967	285	417	1.669	-	-	-	-	6.882
Cumiana	29.329	9.570	8.553	1.796	19.919	-	-	560	193	50.001
Cuorgne'	23.302	5.930	1.450	570	7.950	1	-	410	80	31.743
Druento	9.912	2.287	7.424	60	9.771	-	-	1.052	-	20.735
Exilles	947	90	-	-	90	12	-	50	-	1.099
Favria	20.087	7.463	7.035	1.234	15.732	-	-	156	-	35.975
Feletto	4.952	2.029	1.253	195	3.477	-	-	-	-	8.429
Fenestrelle	2.625	746	203	-	949	120	-	1.060	1.050	5.804
Fiano	1.511	170	120	20	310	2.796	-	9.847	499	14.963
Fiorano Canavese	3.632	881	520	-	1.401	-	-	-	10	5.043
Fogizzo	4.605	1.007	703	61	1.771	20	-	30	-	6.426
Forno Canavese	13.007	2.296	1.666	99	4.061	20	-	70	-	17.158
Frassinetto	1.820	-	20	-	20	-	-	-	-	1.840
Front	9.684	2.152	2.382	-	4.534	10	-	-	-	14.228
Frossasco	15.022	5.230	3.299	827	9.356	3	140	552	159	25.232
Garzigliana	11.158	3.175	3.350	-	6.525	-	-	510	-	18.193
Gassino Torinese	21.572	10.195	3.564	4.445	18.204	-	-	990	-	40.766
Germagnano	3.105	1.010	725	-	1.735	-	-	-	-	4.840
Giaglione	3.269	980	300	-	1.280	-	-	40	-	4.589
Giaveno	24.623	9.398	9.889	5.185	24.472	1	-	2.724	-	51.820
Givoletto	2.729	1.260	560	80	1.900	-	-	612	-	5.241
Gravere	1.707	717	1.390	-	2.107	31	-	50	-	3.895
Groscavallo	4.540	905	970	1.263	3.138	10	5	-	-	7.693
Grosso	2.115	560	230	-	790	-	-	-	-	2.905
Grugliasco	6.225	2.235	2.870	1.095	6.200	10	1	690	-	13.126
Ingria	-	-	-	-	-	1	-	-	-	1
Inverso Pinasca	4.371	1.540	695	770	3.005	10	-	-	21	7.407
Isolabella	4.338	665	262	-	927	-	-	2.080	4	7.349
Issiglio	5.228	780	1.921	-	2.701	-	-	-	10	7.939
Ivrea	12.080	810	2.675	-	3.485	460	290	-	465	16.780
La Cassa	1.676	311	810	-	1.121	-	-	1.240	-	4.037
La Loggia	14.222	3.597	3.870	650	8.117	70	-	708	468	23.585
Lanzo Torinese	14.018	3.466	1.456	210	5.132	-	-	-	-	19.150
Lauriano	5.477	1.291	2.263	50	3.604	10	-	70	10	9.171
Leini	24.784	6.036	10.540	480	17.056	20	-	1.498	912	44.270
Lemie	2.895	705	180	-	885	2	-	-	-	3.782
Lessolo	9.725	3.437	1.613	724	5.774	10	-	220	156	15.885
Levone	1.302	269	159	-	428	-	-	-	-	1.730
Locana	10.888	2.169	500	2.230	4.899	-	-	-	-	15.787

Tavola 4.17 - Giornate di lavoro aziendale per categoria di manodopera agricola, comune e zona altimetrica

COMUNI ZONE ALTIMETRICHE	FAMILIARI E PARENTI DEL CONDUTTORE					ALTRA MANODOPERA AZIENDALE				Totale generale
	Conduttore	Coniuge	Altri familiari del conduttore	Parenti del conduttore	Totale	DIRIGENTI E IMPIEGATI		OPERAI ED ASSIMILATI		
						A tempo indeter- minato	A tempo deter- minato	A tempo indeter- minato	A tempo deter- minato	
Lombardore	4.305	1.140	655	130	1.925	50	-	35	-	6.315
Lombriasco	5.722	1.350	1.062	-	2.412	-	-	-	10	8.144
Loranze'	4.557	1.083	695	32	1.810	-	-	30	-	6.397
Lugnacco	2.133	580	30	-	610	-	-	-	-	2.743
Luserna San Giovanni	13.619	2.669	2.375	-	5.044	3	-	185	150	19.001
Lusernetta	7.369	1.906	1.238	411	3.555	-	-	-	-	10.924
Lusiglie'	3.994	970	121	64	1.155	11	-	-	-	5.160
Macello	17.627	7.138	6.963	700	14.801	-	-	-	-	32.428
Maglione	11.459	3.394	1.136	50	4.580	-	-	-	190	16.229
Marentino	10.211	3.860	2.875	10	6.745	-	-	1.050	-	18.006
Massello	877	360	470	-	830	22	-	-	-	1.729
Mathi	3.501	947	-	180	1.127	-	-	936	250	5.814
Mattie	2.805	1.467	320	-	1.787	22	-	20	230	4.864
Mazze'	28.716	8.338	4.046	954	13.338	27	-	998	10	43.089
Meana di Susa	1.930	900	750	-	1.650	4	-	6	-	3.590
Mercenasco	9.639	1.122	1.892	370	3.384	1	-	330	290	13.644
Meugliano	1.579	660	1.040	-	1.700	-	-	-	300	3.579
Mezzenile	6.279	2.004	2.895	30	4.929	-	-	-	30	11.238
Mombello di Torino	3.125	450	230	-	680	-	-	-	-	3.805
Mompantero	1.005	190	550	-	740	1	-	-	-	1.746
Monastero di Lanzo	4.955	910	1.105	100	2.115	1	-	3	-	7.074
Moncalieri	57.621	19.502	23.689	2.437	45.628	655	380	3.352	3.510	111.146
Moncenisio	706	-	10	-	10	1	-	-	-	717
Montaldo Torinese	8.109	3.195	3.818	10	7.023	10	-	312	-	15.454
Montalenghe	2.733	569	51	35	655	-	10	500	250	4.148
Montalto Dora	6.365	1.405	410	60	1.875	10	-	-	20	8.270
Montanaro	11.591	2.385	2.770	-	5.155	100	-	229	-	17.075
Monteu da Po	3.290	1.150	390	-	1.540	1	-	-	312	5.143
Moriondo Torinese	5.173	1.332	842	-	2.174	-	-	-	-	7.347
Nichelino	11.194	4.484	8.374	-	12.858	940	-	3.342	750	29.084
Noasca	1.440	150	360	-	510	1	-	-	-	1.951
Nole	10.476	4.309	2.783	280	7.372	-	-	-	-	17.848
Nomaglio	3.300	820	-	-	820	1	-	20	-	4.141
None	18.591	7.318	10.795	3.005	21.118	-	-	2.390	58	42.157
Novalesa	2.043	70	-	468	538	1	-	-	-	2.582
Oglianico	4.074	530	1.410	390	2.330	-	-	-	180	6.584
Orbassano	17.461	6.891	10.886	1.445	19.222	10	-	412	-	37.105
Orio Canavese	2.661	960	310	100	1.370	1	-	-	-	4.032
Osasco	13.760	5.240	3.840	1.580	10.660	-	8	-	780	25.208
Osasio	8.008	1.983	3.325	-	5.308	-	-	-	-	13.316
Oulx	3.235	1.550	1.160	30	2.740	1.280	-	-	380	7.635
Ozegna	5.735	170	1.650	-	1.820	-	-	-	-	7.555
Palazzo Canavese	4.005	758	153	654	1.565	-	-	3	-	5.573
Pancalieri	16.699	6.790	5.030	3.370	15.190	20	-	470	10	32.389
Parella	1.886	737	587	70	1.394	790	-	572	11	4.653
Pavarolo	6.784	1.710	1.430	1.750	4.890	-	-	150	200	12.024
Pavone Canavese	14.250	4.328	2.445	850	7.623	-	-	-	-	21.873
Pecco	1.302	355	517	-	872	-	-	20	-	2.194
Pecetto Torinese	17.814	7.541	7.080	450	15.071	4.866	-	1.110	408	39.269
Perosa Argentina	4.193	845	1.085	-	1.930	2	-	-	-	6.125
Perosa Canavese	4.489	1.260	816	340	2.416	-	-	-	-	6.905
Perrero	4.033	1.400	1.516	756	3.672	24	-	-	10	7.739
Pertusio	10.340	3.730	895	10	4.635	-	-	-	-	14.975
Pessinetto	918	-	-	-	-	-	-	-	-	918
Pianezza	15.145	5.576	5.130	385	11.091	-	-	1.076	20	27.332
Pinasca	6.922	2.435	1.850	270	4.555	5	-	160	10	11.652
Pinerolo	57.999	20.672	12.308	11.133	44.113	312	-	4.345	1.626	108.395
Pino Torinese	16.019	2.547	5.625	735	8.907	20	-	804	120	25.870
Piobesi Torinese	15.928	6.886	5.008	6.040	17.934	10	-	660	170	34.702
Piossasco	21.528	7.639	3.475	7.920	19.034	2	560	710	85	41.919
Piscina	15.665	5.615	5.090	2.660	13.365	430	-	535	-	29.995
Piverone	13.476	2.778	2.172	70	5.020	10	-	-	-	18.506
Poirino	63.279	14.121	14.734	11.266	40.121	290	323	1.560	205	105.778
Pomaretto	3.273	1.324	285	136	1.745	1	-	-	-	5.019
Pont-Canavese	8.756	200	205	-	405	-	-	300	-	9.461
Porte	1.792	80	675	15	770	-	-	-	-	2.562
Pragelato	772	-	-	-	-	-	-	-	10	782

Tavola 4.17 - Giornate di lavoro aziendale per categoria di manodopera agricola, comune e zona altimetrica

COMUNI ZONE ALTIMETRICHE	FAMILIARI E PARENTI DEL CONDUTTORE					ALTRA MANODOPERA AZIENDALE				Totale generale
	Conduttore	Coniuge	Altri familiari del conduttore	Parenti del conduttore	Totale	DIRIGENTI E IMPIEGATI		OPERAI ED ASSIMILATI		
						A tempo indeter- minato	A tempo deter- minato	A tempo indeter- minato	A tempo deter- minato	
Prali	2.529	1.913	840	2.327	5.080	21	-	-	-	7.630
Pralormo	21.366	8.232	2.885	4.661	15.778	-	-	472	300	37.916
Pramollo	1.225	103	225	-	328	8	-	-	-	1.561
Prarostino	7.398	2.470	1.660	820	4.950	2	-	-	-	12.350
Prascorsano	5.394	1.441	1.355	80	2.876	-	-	-	-	8.270
Pratiglione	3.993	1.090	2.177	15	3.282	-	-	-	-	7.275
Quagliuzzo	2.754	795	-	230	1.025	-	-	-	10	3.789
Quassolo	1.975	585	10	20	615	-	-	-	-	2.590
Quincinetto	10.278	2.908	2.597	1.585	7.090	-	-	250	-	17.618
Reano	1.910	450	130	160	740	-	-	-	-	2.650
Ribordone	1.200	-	100	-	100	-	-	-	-	1.300
Rivalba	7.953	2.310	1.125	852	4.287	-	-	-	-	12.240
Rivalta di Torino	10.953	1.540	2.020	220	3.780	-	-	152	100	14.985
Riva Presso Chieri	27.130	6.563	5.575	4.830	16.968	-	-	-	120	44.218
Rivara	11.821	2.887	2.179	477	5.543	10	-	180	-	17.554
Rivarolo Canavese	34.472	10.524	10.839	3.250	24.613	-	-	1.585	830	61.500
Rivarossa	3.612	1.582	1.429	150	3.161	-	-	-	-	6.773
Rivoli	32.811	11.515	11.395	1.943	24.853	-	250	2.778	1.672	62.364
Robassomero	1.990	900	1.320	-	2.220	600	-	1.425	-	6.235
Rocca Canavese	11.355	5.120	1.600	80	6.800	-	-	-	-	18.155
Roletto	10.763	4.768	1.546	656	6.970	332	-	460	-	18.525
Romano Canavese	6.081	2.410	573	13	2.996	-	-	-	-	9.077
Ronco Canavese	2.000	330	580	-	910	-	-	-	60	2.970
Rondissone	6.607	2.272	1.818	1.001	5.091	-	-	2	-	11.700
Rora'	4.806	1.165	420	190	1.775	5	200	5	10	6.801
Rosta	3.335	645	1.030	-	1.675	-	-	200	400	5.610
Roure	4.176	1.180	745	470	2.395	20	-	-	-	6.591
Rubiana	2.413	251	106	-	357	-	-	-	-	2.770
Rueglio	6.789	1.604	1.619	312	3.535	-	-	-	-	10.324
Salassa	4.590	1.432	490	520	2.442	1	-	6	-	7.039
Salbertrand	1.609	100	580	235	915	16	-	-	-	2.540
Salerano Canavese	750	-	220	-	220	-	-	-	-	970
Salza di Pinerolo	868	366	45	165	576	1	-	-	-	1.445
Samone	2.097	186	308	-	494	3	-	30	-	2.624
San Benigno Canavese	14.452	3.470	5.660	422	9.552	30	-	15	-	24.049
San Carlo Canavese	13.265	6.285	7.040	-	13.325	-	-	1.536	-	28.126
San Colombano Belmonte	2.353	352	420	160	932	-	-	-	-	3.285
San Didero	3.864	405	710	3	1.118	-	-	-	10	4.992
San Francesco al Campo	12.456	2.975	4.372	210	7.557	-	-	234	-	20.247
Sangano	2.592	1.001	1.667	-	2.668	-	200	312	-	5.772
San Germano Chisone	7.200	2.490	4.200	-	6.690	5	-	-	-	13.895
San Gillio	6.290	1.010	100	200	1.310	-	-	-	300	7.900
San Giorgio Canavese	10.527	2.897	3.054	-	5.951	140	-	858	20	17.496
San Giorio di Susa	7.115	2.240	1.030	-	3.270	-	-	-	-	10.385
San Giusto Canavese	7.641	2.079	2.682	-	4.761	5	-	40	10	12.457
San Martino Canavese	7.884	655	180	-	835	1	-	4	-	8.724
San Maurizio Canavese	12.559	2.290	3.590	310	6.190	10	-	115	2	18.876
San Mauro Torinese	8.380	2.945	3.210	1.680	7.835	-	-	240	170	16.625
San Pietro Val Lemina	8.197	2.710	2.019	339	5.068	-	-	200	1.500	14.965
San Ponso	1.927	942	750	-	1.692	-	-	-	-	3.619
San Raffaele Cimena	8.572	3.942	410	-	4.352	-	-	-	-	12.924
San Sebastiano da Po	17.164	6.411	3.209	500	10.120	-	13	-	-	27.297
San Secondo di Pinerolo	17.623	6.622	1.842	340	8.804	10	-	-	-	26.437
Sant'Ambrogio di Torino	8.882	4.235	60	-	4.295	-	-	-	-	13.177
Sant'Antonino di Susa	3.560	2.490	3.165	-	5.655	5	-	10	10	9.240
Santena	22.766	7.893	6.329	6.275	20.497	12	-	260	408	43.943
Sauze di Cesana	2.000	345	2.940	-	3.285	10	-	120	-	5.415
Sauze d'Oulx	420	-	-	-	-	-	-	-	10	430
Scalenghe	28.328	12.417	12.921	4.854	30.192	276	-	1.685	890	61.371
Scarmagno	1.227	204	272	25	501	-	-	-	10	1.738
Sciolze	7.675	1.895	1.710	-	3.605	10	-	930	-	12.220
Sestriere	545	-	-	-	-	1	-	-	-	546
Settimo Rottaro	3.647	537	442	40	1.019	-	-	5	-	4.671
Settimo Torinese	21.214	6.810	5.844	4.682	17.336	528	-	1.286	70	40.434
Settimo Vittone	25.530	7.227	5.805	1.390	14.422	1	-	20	-	39.973
Sparone	6.882	1.967	1.640	-	3.607	-	-	-	-	10.489
Strambinello	505	259	150	-	409	-	-	-	-	914

Tavola 4.17 - Giornate di lavoro aziendale per categoria di manodopera agricola, comune e zona altimetrica

COMUNI ZONE ALTIMETRICHE	FAMILIARI E PARENTI DEL CONDUTTORE					ALTRA MANODOPERA AZIENDALE				Totale generale
	Conduttore	Coniuge	Altri familiari del conduttore	Parenti del conduttore	Totale	DIRIGENTI E IMPIEGATI		OPERAI ED ASSIMILATI		
						A tempo indeter- minato	A tempo deter- minato	A tempo indeter- minato	A tempo deter- minato	
Strambino	15.572	2.894	1.901	485	5.280	-	-	-	-	20.852
Susa	5.315	2.101	2.000	576	4.677	98	-	286	263	10.639
Tavagnasco	9.822	3.395	2.013	-	5.408	10	-	-	-	15.240
Torino	19.868	6.631	8.056	1.440	16.127	4.177	340	11.138	3.138	54.788
Torrazza Piemonte	6.076	2.240	1.015	2.023	5.278	-	-	-	-	11.354
Torre Canavese	821	150	-	155	305	-	-	-	-	1.126
Torre Pellice	9.572	2.692	2.090	-	4.782	15	15	15	20	14.419
Trana	6.185	2.160	1.400	300	3.860	-	-	-	10	10.055
Trausella	2.179	-	1.050	-	1.050	-	-	-	300	3.529
Traversella	7.178	1.250	2.080	-	3.330	-	-	-	400	10.908
Traves	2.875	1.170	865	-	2.035	5	-	-	-	4.915
Trofarello	15.785	5.375	3.770	1.630	10.775	80	-	330	-	26.970
Usseaux	2.480	940	750	200	1.890	560	-	280	-	5.210
Usseglio	1.625	400	-	-	400	32	-	-	-	2.057
Vaie	3.254	1.103	-	243	1.346	5	-	624	228	5.457
Val della Torre	15.389	2.671	3.727	1.150	7.548	-	-	-	-	22.937
Valgioie	1.701	640	-	85	725	20	-	208	-	2.654
Vallo Torinese	1.460	545	60	-	605	-	-	-	-	2.065
Valperga	12.153	5.251	4.488	1.561	11.300	690	-	50	420	24.613
Valprato Soana	375	365	-	-	365	-	-	-	10	750
Varisella	1.456	250	250	-	500	250	-	300	140	2.646
Vauda Canavese	7.295	1.875	1.250	-	3.125	1	-	-	-	10.421
Venaria Reale	3.842	851	2.701	156	3.708	-	-	2.734	-	10.284
Venaus	4.215	930	150	915	1.995	-	-	-	10	6.220
Verolengo	21.177	7.364	3.011	180	10.555	240	40	2.237	20	34.269
Verrua Savoia	24.018	6.330	4.965	460	11.755	316	-	1.718	240	38.047
Vestignè	5.528	930	55	-	985	-	-	-	-	6.513
Vialfre'	2.278	648	647	280	1.575	-	-	-	10	3.863
Vico Canavese	10.630	1.945	3.150	-	5.095	381	-	1.015	-	17.121
Vidracco	2.017	10	150	-	160	10	-	258	-	2.445
Vigone	40.611	10.717	14.283	3.473	28.473	324	-	590	20	70.018
Villafranca Piemonte	51.568	20.868	28.234	6.110	55.212	-	-	3.165	300	110.245
Villanova Canavese	3.530	700	1.895	-	2.595	-	-	-	-	6.125
Villarbasse	9.750	3.355	2.110	650	6.115	-	-	312	600	16.777
Villar Dora	6.750	1.899	1.503	-	3.402	-	-	312	-	10.464
Villareggia	7.929	1.493	550	-	2.043	20	-	-	10	10.002
Villar Focchiardo	6.743	2.177	947	-	3.124	-	-	176	-	10.043
Villar Pellice	9.712	2.189	1.819	1.039	5.047	3	-	8	-	14.770
Villar Perosa	4.051	1.800	390	390	2.580	3	-	600	90	7.324
Villastellone	19.149	6.484	9.092	-	15.576	-	-	1.348	-	36.073
Vinovo	15.616	5.685	6.887	1.225	13.797	50	-	1.300	360	31.123
Virle Piemonte	13.157	825	4.470	850	6.145	-	-	312	50	19.664
Vische	7.516	1.570	1.475	380	3.425	2	-	-	-	10.943
Vistrorio	4.906	2.035	1.050	60	3.145	-	-	-	-	8.051
Viu'	10.470	3.465	2.895	160	6.520	20	-	-	-	17.010
Volpiano	15.398	5.878	3.410	-	9.288	-	-	1.234	-	25.920
Volvera	13.402	4.560	3.510	2.760	10.830	250	-	470	-	24.952
TOTALE	3.191.324	969.734	874.504	227.614	2.071.852	29.571	4.600	119.974	40.582	5.457.903
ZONE ALTIMETRICHE										
Montagna	531.791	141.598	131.980	34.334	307.912	3.757	250	9.745	6.425	859.880
Collina	1.162.297	346.999	236.356	69.704	653.059	13.427	2.653	42.840	13.134	1.887.410
Pianura	1.497.236	481.137	506.168	123.576	1.110.881	12.387	1.697	67.389	21.023	2.710.613
TOTALE	3.191.324	969.734	874.504	227.614	2.071.852	29.571	4.600	119.974	40.582	5.457.903

Tavola 4.18 - Aziende che utilizzano mezzi meccanici in complesso e relativo numero di mezzi di proprietà dell'azienda per comune e zona altimetrica

COMUNI ZONE ALTIMETRICHE	TOTALE			AZIENDE CON MEZZI DI PROPRIETÀ				
	Aziende con mezzi	Aziende con mezzi forniti da terzi	Aziende con mezzi in compro- pietà	Totale	TRATTRICI		MOTOCOLTIVATORI, MOTOZAPPE, MOTOFRESATRICI E MOTOFALCIATRICI	
					Aziende	Mezzi	Aziende	Mezzi
Aglie'	153	103	1	122	104	203	43	46
Airasca	45	22	3	44	35	85	24	25
Ala di Stura	23	-	-	23	19	24	19	30
Albiano d'Ivrea	90	-	3	90	73	144	33	36
Alice Superiore	18	-	7	18	8	9	17	22
Almese	95	23	1	95	62	101	73	102
Alpignano	51	-	1	51	43	85	30	44
Andezeno	44	32	2	44	42	89	35	38
Andrate	20	-	-	20	11	13	20	31
Angrogna	84	37	-	79	32	39	69	100
Arignano	54	21	6	53	50	125	32	43
Avigliana	40	21	3	36	29	62	29	43
Azeglio	83	48	1	83	77	128	72	90
Bairo	49	-	2	49	47	91	27	32
Balangero	63	2	7	63	41	83	45	56
Baldissero Canavese	10	2	-	10	5	11	6	8
Baldissero Torinese	92	-	8	92	80	140	77	130
Balme	4	-	-	4	4	5	1	2
Banchette	10	10	-	10	9	16	7	11
Barbania	128	82	12	126	86	145	115	159
Bardonecchia	11	-	-	11	9	16	10	17
Barone Canavese	32	21	-	32	32	52	2	2
Beinasco	15	1	1	15	15	30	7	20
Bibiana	284	104	15	267	215	357	202	240
Bobbio Pellice	74	-	-	74	37	52	67	99
Bollengo	123	87	-	122	103	210	95	124
Borgaro Torinese	27	18	1	27	25	84	10	13
Borgiallo	25	-	-	25	17	24	17	17
Borgofranco d'Ivrea	277	98	1	247	96	140	149	176
Borgomasino	91	78	3	85	84	162	12	15
Borgone Susa	15	-	1	15	14	21	14	22
Bosconero	62	21	6	62	58	130	20	22
Brandizzo	13	4	-	13	12	24	7	9
Bricherasio	370	83	12	367	238	395	263	312
Brosso	11	-	-	11	11	12	11	12
Brozolo	38	22	-	36	32	64	31	43
Bruino	36	13	-	35	21	47	28	31
Brusasco	43	20	1	42	41	76	38	56
Bruzolo	46	4	-	46	33	51	43	62
Buriasco	87	75	10	87	83	217	36	38
Burolo	25	-	3	25	19	33	23	37
Busano	12	6	1	12	12	20	6	7
Bussoleno	37	-	1	37	26	45	31	69
Buttiglieria Alta	52	32	-	40	31	47	17	25
Cafasse	22	11	-	22	21	53	16	24
Caluso	320	157	62	318	258	492	109	114
Cambiano	54	47	5	52	51	99	48	60
Campiglione-Fenile	153	50	13	144	128	233	93	107
Candia Canavese	24	13	-	24	23	40	2	2
Candiolo	35	21	4	33	33	106	21	24
Canischio	19	-	1	19	9	13	17	28
Cantalupa	147	3	14	147	85	112	125	189
Cantoira	31	-	-	31	20	25	26	35
Caprie	84	24	-	76	41	55	59	78
Caravino	117	97	2	77	62	71	52	52
Carema	96	-	1	96	41	50	68	78
Carignano	260	4	10	260	238	630	158	183
Carmagnola	495	343	50	481	457	1.142	376	439
Casalborgone	141	69	5	128	91	159	113	180
Cascinette d'Ivrea	10	-	-	10	9	14	6	14
Caselette	31	2	-	29	25	50	21	27
Caselle Torinese	104	72	1	101	99	288	55	57
Castagneto Po	85	-	-	85	59	85	80	129
Castagnole Piemonte	92	80	25	80	79	202	11	12
Castellamonte	331	10	4	331	204	328	248	404
Castelnuovo Nigra	18	-	-	18	13	25	15	30
Castiglione Torinese	47	-	1	47	39	67	44	67

Tavola 4.18 - Aziende che utilizzano mezzi meccanici in complesso e relativo numero di mezzi di proprietà dell'azienda per comune e zona altimetrica

COMUNI ZONE ALTIMETRICHE	TOTALE			AZIENDE CON MEZZI DI PROPRIETÀ				
	Aziende con mezzi	Aziende con mezzi forniti da terzi	Aziende con mezzi in compro- pietà	Totale	TRATTRICI		MOTOCOLTIVATORI, MOTOZAPPE, MOTOFRESATRICI E MOTOFALCIATRICI	
					Aziende	Mezzi	Aziende	Mezzi
Cavagnolo	111	49	4	100	62	82	78	109
Cavour	430	337	46	424	408	899	194	213
Cercenasco	137	125	2	101	87	137	52	52
Ceres	10	-	1	10	8	13	9	14
Ceresole Reale	2	-	-	2	2	2	1	1
Cesana Torinese	19	-	-	19	19	32	17	34
Chialamberto	15	-	-	15	9	18	14	17
Chianocco	58	1	2	58	35	50	54	107
Chiaverano	24	3	2	24	16	20	21	47
Chieri	284	204	8	274	258	618	134	149
Chiesanuova	12	-	-	12	6	10	12	36
Chiomonte	8	1	-	8	5	8	7	11
Chiusa di San Michele	86	1	-	86	13	16	59	59
Chivasso	246	140	14	239	229	481	99	138
Ciconio	32	-	-	32	32	74	29	30
Cintano	12	-	-	12	9	11	10	17
Cinzano	21	5	-	20	16	30	16	25
Cirie'	76	54	3	74	73	190	41	58
Coassolo Torinese	88	-	-	88	61	79	81	99
Coazze	23	1	2	23	17	23	19	25
Collegno	39	7	1	38	33	80	22	33
Colleretto Castelnuovo	20	-	-	20	12	15	19	32
Colleretto Giacosa	37	2	-	37	19	35	27	28
Condove	70	12	-	67	32	47	35	42
Corio	57	8	-	57	52	100	43	65
Cossano Canavese	81	-	-	81	80	96	1	1
Cuceglio	106	73	7	97	67	91	51	52
Cumiana	124	-	3	124	111	255	84	103
Cuorgne'	212	61	7	188	60	92	170	230
Druento	52	1	49	52	44	110	31	33
Exilles	5	2	-	5	2	3	4	8
Favria	88	16	2	88	80	180	44	61
Feletto	81	37	-	61	28	59	44	53
Fenestrelle	18	-	-	18	12	13	17	36
Fiano	26	-	-	26	24	35	23	32
Fiorano Canavese	42	18	4	42	25	40	30	36
Fogizzo	111	76	15	100	91	139	13	14
Forno Canavese	182	5	1	180	70	77	95	105
Frassinetto	9	-	-	9	7	9	6	6
Front	115	30	8	115	76	104	71	88
Frossasco	117	44	2	115	101	181	66	76
Garzigliana	93	57	2	86	62	112	75	78
Gassino Torinese	133	1	1	133	81	128	125	213
Germagnano	9	-	-	9	8	12	8	14
Giaglione	8	-	-	8	6	7	6	13
Giaveno	119	5	1	119	106	229	83	130
Givoletto	19	-	19	19	13	31	14	20
Gravere	7	-	-	7	6	6	4	5
Groscavallo	19	-	-	19	17	27	17	24
Grosso	23	17	-	19	17	32	14	14
Grugliasco	20	15	-	20	20	55	5	9
Inverso Pinasca	66	14	3	60	39	41	49	59
Isolabella	30	26	2	29	29	82	1	1
Issiglio	28	3	3	28	21	30	27	69
Ivrea	138	75	4	115	66	125	82	91
La Cassa	14	-	-	14	14	28	13	17
La Loggia	84	71	6	73	63	110	57	77
Lanzo Torinese	73	-	41	73	40	54	63	104
Lauriano	82	14	2	72	40	61	59	75
Leini	127	78	-	125	116	305	55	73
Lemie	6	-	-	6	5	7	5	8
Lessolo	143	111	1	114	53	73	99	122
Levone	37	1	4	36	27	27	15	15
Locana	42	-	-	42	29	40	30	37
Lombardore	64	39	1	56	33	55	46	58
Lombriasco	44	33	2	41	37	66	22	25
Loranzè'	108	1	1	108	33	51	86	100

Tavola 4.18 - Aziende che utilizzano mezzi meccanici in complesso e relativo numero di mezzi di proprietà dell'azienda per comune e zona altimetrica

COMUNI ZONE ALTIMETRICHE	TOTALE			AZIENDE CON MEZZI DI PROPRIETÀ				
	Aziende con mezzi	Aziende con mezzi forniti da terzi	Aziende con mezzi in proprietà	Totale	TRATTRICI		MOTOCOLTIVATORI, MOTOZAPPE, MOTOFRESATRICI E MOTOFALCIATRICI	
					Aziende	Mezzi	Aziende	Mezzi
Lugnacco	25	-	-	25	14	15	22	34
Luserna San Giovanni	121	11	1	120	65	102	107	151
Lusernetta	94	5	10	92	39	53	77	121
Lusiglie'	46	19	8	43	24	44	18	18
Macello	99	45	8	95	80	167	48	55
Maglione	72	23	9	71	70	101	7	7
Marentino	55	33	7	55	51	112	45	91
Massello	4	-	2	4	3	4	4	6
Mathi	20	11	-	19	15	50	14	17
Mattie	36	1	-	35	29	34	30	55
Mazze'	303	115	16	234	183	304	74	82
Meana di Susa	13	-	-	13	12	16	11	24
Mercenasco	138	75	5	135	125	200	55	62
Meugliano	4	-	-	4	2	2	3	3
Mezenile	25	-	2	25	6	7	18	19
Mombello di Torino	44	26	2	40	36	64	17	17
Mompantero	4	-	-	4	3	3	4	13
Monastero di Lanzo	13	1	-	13	9	11	8	10
Moncalieri	335	177	102	317	254	458	235	373
Moncenisio	3	-	-	3	3	3	2	2
Montaldo Torinese	57	29	5	57	46	79	46	89
Montalenghe	50	10	2	45	29	41	35	42
Montalto Dora	73	-	-	73	39	46	56	74
Montanaro	77	61	-	74	71	162	3	3
Monteu da Po	14	-	1	14	13	29	7	12
Moriondo Torinese	60	35	-	59	50	92	39	44
Nichelino	63	29	-	61	59	129	46	87
Noasca	1	-	-	1	1	1	-	-
Nole	83	48	4	82	68	137	66	70
Nomaglio	22	-	-	22	6	6	19	29
None	88	3	1	88	81	243	38	46
Novalesa	14	-	-	14	14	17	11	15
Oglianico	35	-	-	35	32	66	14	14
Orbassano	60	-	1	60	54	143	31	43
Orio Canavese	19	5	1	19	18	34	9	11
Osasco	95	64	4	89	62	118	72	76
Osasio	44	-	1	44	41	88	25	28
Oulx	23	2	6	22	20	22	20	34
Ozegna	40	31	2	40	37	83	20	20
Palazzo Canavese	84	33	1	83	55	84	49	56
Pancalieri	82	19	6	82	78	197	52	67
Parella	27	-	-	27	9	29	26	36
Pavarolo	38	19	2	38	30	47	31	54
Pavone Canavese	98	88	3	98	91	155	53	56
Pecco	49	-	-	49	23	24	36	40
Pecetto Torinese	80	50	2	79	76	157	74	128
Perosa Argentina	24	1	2	24	21	32	18	33
Perosa Canavese	30	11	3	30	28	53	19	23
Perrero	24	1	-	24	10	15	24	41
Pertusio	51	1	-	51	38	68	39	51
Pessinetto	4	-	-	4	4	4	2	2
Pianezza	71	33	7	68	58	148	48	87
Pinasca	72	-	5	72	32	46	59	74
Pinerolo	270	133	9	266	237	468	202	316
Pino Torinese	110	67	4	95	75	151	76	118
Piobesi Torinese	116	1	1	116	104	225	67	69
Piossasco	145	100	6	125	94	219	82	112
Piscina	94	76	10	90	82	206	41	48
Piverone	84	49	1	75	65	120	24	28
Poirino	304	257	87	294	291	851	143	151
Pomaretto	13	1	-	13	7	17	13	20
Pont-Canavese	25	-	-	25	18	25	19	29
Porte	19	3	-	16	12	18	16	21
Pragelato	6	-	-	6	2	5	6	7
Prali	16	-	2	16	12	12	16	32
Pralormo	118	81	3	113	105	264	80	95
Pramollo	7	-	-	7	3	3	6	6

Tavola 4.18 - Aziende che utilizzano mezzi meccanici in complesso e relativo numero di mezzi di proprietà dell'azienda per comune e zona altimetrica

COMUNI ZONE ALTIMETRICHE	TOTALE			AZIENDE CON MEZZI DI PROPRIETÀ				
	Aziende con mezzi	Aziende con mezzi forniti da terzi	Aziende con mezzi in proprietà	Totale	TRATTRICI		MOTOCOLTIVATORI, MOTOZAPPE, MOTOFRESATRICI E MOTOFALCIATRICI	
					Aziende	Mezzi	Aziende	Mezzi
Prarostino	38	-	1	38	33	50	36	71
Prascorsano	44	1	-	44	19	28	42	78
Pratiglione	67	-	-	67	21	32	62	81
Quagliuzzo	30	1	-	30	19	21	24	29
Quassolo	26	3	-	26	12	17	19	28
Quincinetto	96	1	3	96	48	57	56	64
Reano	16	-	1	16	14	23	15	23
Ribordone	2	-	-	2	2	2	-	-
Rivalba	51	17	4	51	45	69	46	76
Rivalta di Torino	63	47	1	61	56	120	20	39
Riva Presso Chieri	146	134	26	141	140	410	51	56
Rivara	143	35	6	141	84	145	79	99
Rivarolo Canavese	197	157	4	184	171	376	84	102
Rivarossa	19	4	1	19	18	43	9	14
Rivoli	185	65	9	179	129	274	134	162
Robassomero	10	1	-	10	10	29	5	7
Rocca Canavese	39	-	-	39	34	64	35	69
Roletto	95	2	3	95	63	98	86	105
Romano Canavese	78	50	3	77	72	118	38	42
Ronco Canavese	4	-	-	4	1	1	2	2
Rondissone	105	53	1	105	66	115	41	46
Rora'	107	36	3	98	31	34	82	92
Rosta	14	-	-	14	11	19	10	17
Roure	15	-	-	15	10	12	15	16
Rubiana	18	3	-	18	11	13	17	32
Rueglio	21	-	-	21	19	24	20	22
Salassa	44	3	2	44	18	27	32	34
Salbertrand	6	-	-	6	6	11	6	9
Salerano Canavese	10	-	-	10	10	17	3	3
Salza di Pinerolo	1	-	-	1	1	1	1	2
Samone	43	-	-	43	23	31	32	38
San Benigno Canavese	91	13	2	86	83	171	18	19
San Carlo Canavese	45	31	2	45	43	116	36	41
San Colombano Belmonte	10	-	-	10	4	5	9	19
San Didero	42	7	12	35	10	14	31	37
San Francesco al Campo	72	38	2	70	67	167	42	55
Sangano	20	2	-	19	17	30	15	20
San Germano Chisone	25	-	1	25	24	35	20	34
San Gillio	24	15	-	23	21	49	11	13
San Giorgio Canavese	92	34	6	91	81	162	53	58
San Giorio di Susa	43	1	-	43	29	32	37	40
San Giusto Canavese	161	131	2	147	120	190	65	66
San Martino Canavese	119	62	2	115	96	140	50	55
San Maurizio Canavese	68	45	4	65	62	161	5	5
San Mauro Torinese	42	27	-	42	33	64	39	92
San Pietro Val Lemina	90	1	2	90	38	47	64	115
San Ponso	19	13	1	17	15	26	8	8
San Raffaele Cimena	37	1	-	36	31	42	29	48
San Sebastiano da Po	121	33	5	117	94	137	90	126
San Secondo di Pinerolo	183	120	49	174	129	202	149	183
Sant'Ambrogio di Torino	104	44	1	104	75	121	85	136
Sant'Antonino di Susa	18	2	-	17	10	22	10	13
Santena	140	126	14	135	127	252	120	170
Sauze di Cesana	6	-	1	6	6	14	5	6
Sauze d'Oulx	5	2	-	3	3	5	3	6
Scalenghe	186	160	27	176	167	416	68	73
Scarmagno	87	23	-	86	65	80	45	56
Sciolze	62	23	4	60	51	89	22	27
Sestriere	1	-	-	1	1	1	-	-
Settimo Rottaro	60	15	-	57	47	65	16	16
Settimo Torinese	95	46	4	93	83	182	60	87
Settimo Vittone	124	5	1	124	65	97	116	166
Sparone	13	-	-	13	10	21	9	10
Strambinello	16	1	-	16	8	12	12	15
Strambino	251	171	10	219	195	319	122	138
Susa	53	1	5	52	25	43	49	104
Tavagnasco	105	-	-	105	43	51	69	77

Tavola 4.18 - Aziende che utilizzano mezzi meccanici in complesso e relativo numero di mezzi di proprietà dell'azienda per comune e zona altimetrica

COMUNI ZONE ALTIMETRICHE	TOTALE			AZIENDE CON MEZZI DI PROPRIETÀ				
	Aziende con mezzi	Aziende con mezzi forniti da terzi	Aziende con mezzi in proprietà	Totale	TRATTRICI		MOTOCOLTIVATORI, MOTOZAPPE, MOTOFRESATRICI E MOTOFALCIATRICI	
					Aziende	Mezzi	Aziende	Mezzi
Torino	140	38	4	131	67	122	112	158
Torrazza Piemonte	49	2	2	48	36	60	28	35
Torre Canavese	17	8	3	15	10	17	12	24
Torre Pellice	60	14	-	58	39	54	43	68
Trana	65	39	-	54	42	70	47	71
Trausella	7	-	-	7	5	7	7	10
Traversella	28	-	-	28	11	12	23	36
Traves	26	-	-	26	24	38	18	29
Trofarello	85	63	8	83	76	171	62	71
Usseaux	9	-	2	9	7	10	8	13
Usseglio	6	-	-	6	6	10	5	6
Vaie	23	8	1	23	11	22	18	21
Val della Torre	60	22	-	60	56	98	42	55
Valgioie	10	-	-	10	7	10	7	8
Vallo Torinese	12	-	-	12	11	17	12	19
Valperga	71	-	-	71	66	134	47	65
Valprato Soana	3	-	-	3	2	2	2	6
Varisella	7	-	-	7	6	15	7	9
Vauda Canavese	71	-	-	71	67	92	63	99
Venaria Reale	19	1	1	18	16	49	11	13
Venaus	11	-	-	11	11	18	10	16
Verolengo	144	-	-	144	143	302	4	11
Verrua Savoia	121	42	3	121	95	184	111	194
Vestigne'	56	-	-	56	54	88	16	17
Vialfre'	23	8	2	23	18	32	13	21
Vico Canavese	44	5	-	44	30	45	40	68
Vidracco	30	-	-	30	14	18	28	41
Vigone	285	232	36	249	242	549	67	69
Villafranca Piemonte	305	269	53	264	245	623	87	90
Villanova Canavese	14	6	-	14	13	33	7	9
Villarbasse	56	30	-	56	50	96	39	50
Villar Dora	77	57	3	66	50	67	57	100
Villareggia	58	-	-	58	51	96	11	14
Villar Focchiardo	37	3	-	37	29	45	23	31
Villar Pellice	134	21	1	120	72	83	100	147
Villar Perosa	28	1	-	28	24	31	24	41
Villastellone	102	86	5	84	76	217	67	77
Vinovo	122	78	9	92	79	153	67	90
Virle Piemonte	68	58	3	66	65	170	33	34
Vische	200	137	-	184	169	294	50	53
Vistrorio	75	-	-	75	27	30	56	59
Viu'	62	-	-	62	28	36	58	104
Volpiano	88	74	1	86	86	208	9	13
Volvera	90	1	5	90	90	227	16	16
TOTALE	22.294	8.959	1.308	21.270	16.503	32.039	13.507	18.145
ZONE ALTIMETRICHE								
Montagna	3.416	261	69	3.351	1.983	2.838	2.665	3.916
Collina	9.384	3.160	448	8.977	6.501	11.224	6.370	8.815
Pianura	9.494	5.538	791	8.942	8.019	17.977	4.472	5.414
TOTALE	22.294	8.959	1.308	21.270	16.503	32.039	13.507	18.145

Tavola 4.18 - Aziende che utilizzano mezzi meccanici in complesso e relativo numero di mezzi di proprietà dell'azienda per comune e zona altimetrica

COMUNI ZONE ALTIMETRICHE	AZIENDE CON MEZZI DI PROPRIETÀ								
	MIETITREBBIATRICI		MACCHINE PER RACCOLTA COMPLETAMENTE AUTOMATIZZATA		APPARECCHI PER L'IRRORAZIONE DI PRODOTTI FITOIATRICI		MACCHINE PER LA FERTILIZZAZIONE		ALTRI MEZZI MECCA- NICI
	Aziende	Mezzi	Aziende	Mezzi	Aziende	Mezzi	Aziende	Mezzi	Aziende
Aglie'	2	3	-	-	7	9	2	2	17
Airasca	1	1	-	-	14	14	11	13	21
Ala di Stura	-	-	1	1	-	-	1	1	-
Albiano d'Ivrea	1	1	-	-	13	14	33	34	2
Alice Superiore	-	-	-	-	-	-	-	-	6
Almese	2	2	2	7	3	3	18	19	10
Alpignano	3	4	-	-	11	11	15	20	9
Andezeno	5	5	-	-	27	28	22	22	1
Andrate	-	-	-	-	-	-	-	-	-
Angrogna	-	-	-	-	2	2	2	2	70
Arignano	3	4	-	-	19	23	16	16	1
Avigliana	2	3	1	1	3	3	12	12	2
Azeglio	8	10	-	-	78	94	68	94	46
Bairo	-	-	-	-	2	2	1	2	-
Balangero	2	2	5	5	-	-	4	7	50
Baldissero Canavese	-	-	-	-	1	1	1	2	8
Baldissero Torinese	1	1	1	1	35	37	29	38	14
Balme	-	-	-	-	-	-	1	1	1
Banchette	-	-	1	1	8	10	6	8	1
Barbania	30	33	3	3	60	64	87	91	44
Bardonecchia	-	-	-	-	-	-	-	-	3
Barone Canavese	-	-	-	-	29	30	28	29	31
Beinasco	-	-	1	1	3	4	7	8	1
Bibiana	-	-	-	-	148	174	104	137	137
Bobbio Pellice	-	-	-	-	-	-	-	-	55
Bollengo	10	13	1	1	16	18	82	86	10
Borgaro Torinese	2	4	2	4	19	19	25	35	2
Borgiallo	-	-	-	-	-	-	-	-	-
Borgofranco d'Ivrea	3	3	3	3	109	109	22	25	211
Borgomasino	2	3	-	-	79	94	72	78	13
Borgone Susa	-	-	-	-	11	16	3	3	9
Bosconero	5	6	6	6	9	10	14	16	18
Brandizzo	-	-	-	-	-	-	6	6	-
Bricherasio	2	3	-	-	193	193	57	64	149
Brosso	-	-	-	-	-	-	5	5	7
Brozolo	2	2	17	64	7	8	13	14	1
Bruino	5	6	2	3	8	9	12	17	22
Brusasco	1	1	9	9	28	29	27	31	-
Bruzolo	7	7	4	5	5	5	12	13	6
Buriasco	3	3	-	-	66	67	74	78	42
Burolo	-	-	1	1	13	13	13	15	-
Busano	-	-	-	-	1	1	4	6	11
Bussoleno	-	-	4	5	5	6	7	8	3
Buttiglieria Alta	3	5	-	-	4	4	10	10	2
Cafasse	1	1	-	-	-	-	1	1	13
Caluso	20	25	-	-	137	142	112	119	172
Cambiano	1	1	2	2	50	58	52	53	3
Campiglione-Fenile	5	5	-	-	90	91	69	88	7
Candia Canavese	4	5	-	-	21	25	21	21	21
Candiolo	12	13	-	-	25	26	24	25	-
Canischio	-	-	-	-	-	-	-	-	-
Cantalupa	-	-	-	-	62	66	1	1	99
Cantoira	-	-	-	-	-	-	1	1	18
Caprie	-	-	-	-	5	6	12	15	20
Caravino	2	3	-	-	10	10	29	30	1
Carema	-	-	-	-	87	124	3	3	-
Carignano	28	28	1	1	24	30	101	107	247
Carmagnola	17	23	-	-	245	264	348	552	48
Casalborgone	5	6	7	7	17	17	15	15	64
Cascinette d'Ivrea	-	-	-	-	7	7	6	11	2
Caselette	1	1	1	1	7	7	6	7	-
Caselle Torinese	2	2	3	6	50	50	74	149	59
Castagneto Po	-	-	-	-	4	4	6	6	1
Castagnole Piemonte	3	3	2	2	49	49	55	55	39
Castellamonte	2	2	2	2	13	14	48	52	53
Castelnuovo Nigra	-	-	-	-	-	-	1	1	12
Castiglione Torinese	1	1	-	-	2	2	1	3	2

Tavola 4.18 - Aziende che utilizzano mezzi meccanici in complesso e relativo numero di mezzi di proprietà dell'azienda per comune e zona altimetrica

COMUNI ZONE ALTIMETRICHE	AZIENDE CON MEZZI DI PROPRIETÀ								
	MIETITREBBIATRICI		MACCHINE PER RACCOLTA COMPLETAMENTE AUTOMATIZZATA		APPARECCHI PER L'IRRORAZIONE DI PRODOTTI FITOIATRICI		MACCHINE PER LA FERTILIZZAZIONE		ALTRI MEZZI MECCA- NICI
	Aziende	Mezzi	Aziende	Mezzi	Aziende	Mezzi	Aziende	Mezzi	Aziende
Cavagnolo	4	4	5	8	10	11	6	7	49
Cavour	32	32	53	57	220	228	197	231	237
Cercenasco	1	2	-	-	55	55	48	48	35
Ceres	-	-	-	-	-	-	1	1	-
Ceresole Reale	-	-	-	-	-	-	-	-	-
Cesana Torinese	-	-	12	14	-	-	-	-	-
Chialamberto	-	-	-	-	-	-	2	2	6
Chianocco	1	1	-	-	-	-	7	10	5
Chiaverano	-	-	-	-	13	15	3	3	6
Chieri	60	68	9	9	39	41	60	63	23
Chiesanuova	-	-	-	-	-	-	1	1	-
Chiomonte	-	-	-	-	1	2	1	1	5
Chiusa di San Michele	-	-	-	-	-	-	1	1	55
Chivasso	13	16	1	1	129	137	141	165	-
Ciconio	1	1	-	-	1	1	22	25	9
Cintano	-	-	-	-	1	1	-	-	7
Cinzano	-	-	1	1	15	16	3	3	10
Cirie'	2	2	-	-	16	19	56	96	64
Coassolo Torinese	-	-	-	-	-	-	-	-	9
Coazze	-	-	1	1	-	-	1	1	1
Collegno	-	-	3	9	16	18	21	24	18
Colleretto Castelnuovo	-	-	-	-	-	-	1	1	19
Colleretto Giacosa	-	-	2	2	17	19	10	10	-
Condove	-	-	-	-	1	1	9	12	38
Corio	-	-	-	-	-	-	20	22	-
Cossano Canavese	-	-	-	-	1	1	1	1	-
Cuceglio	1	1	-	-	60	61	59	60	92
Cumiana	7	7	2	2	6	6	50	64	7
Cuorgne'	-	-	1	1	1	1	1	2	-
Druento	2	2	-	-	28	30	32	42	2
Exilles	-	-	-	-	-	-	-	-	1
Favria	3	4	-	-	16	17	65	73	51
Feletto	5	6	-	-	20	25	14	16	44
Fenestrelle	-	-	1	1	-	-	1	1	9
Fiano	-	-	-	-	-	-	7	10	1
Fiorano Canavese	12	13	-	-	1	1	8	9	9
Fogglizzo	5	7	-	-	48	51	49	57	48
Forno Canavese	-	-	-	-	-	-	1	1	47
Frassinetto	-	-	-	-	-	-	-	-	-
Front	-	-	3	4	28	29	24	24	111
Frossasco	4	6	1	1	56	62	35	40	77
Garzigliana	2	2	6	6	38	38	33	37	20
Gassino Torinese	1	1	-	-	-	-	2	2	2
Germagnano	-	-	-	-	-	-	-	-	-
Giaglione	-	-	-	-	-	-	-	-	-
Giaveno	4	4	7	13	13	16	21	26	89
Givoletto	-	-	-	-	1	1	3	3	-
Gravere	-	-	-	-	-	-	-	-	2
Groscavallo	-	-	-	-	-	-	-	-	-
Grosso	1	2	-	-	6	6	6	8	12
Grugliasco	-	-	-	-	11	12	14	14	1
Inverso Pinasca	-	-	1	1	-	-	-	-	7
Isolabella	1	2	-	-	29	48	27	38	-
Issiglio	-	-	1	2	-	-	3	3	3
Ivrea	8	9	-	-	-	-	-	-	-
La Cassa	2	2	1	2	2	2	3	3	-
La Loggia	2	3	-	-	30	36	45	47	5
Lanzo Torinese	-	-	2	2	-	-	3	4	63
Lauriano	1	1	-	-	2	2	7	8	35
Leini	7	10	-	-	4	4	9	10	2
Lemie	-	-	-	-	-	-	-	-	-
Lessolo	-	-	9	12	60	62	28	28	36
Levone	-	-	-	-	-	-	-	-	2
Locana	-	-	-	-	-	-	-	-	-
Lombardore	-	-	-	-	5	5	5	8	-
Lombriasco	1	1	-	-	2	2	3	6	1
Loranzè'	1	1	1	2	78	78	18	21	93

Tavola 4.18 - Aziende che utilizzano mezzi meccanici in complesso e relativo numero di mezzi di proprietà dell'azienda per comune e zona altimetrica

COMUNI ZONE ALTIMETRICHE	AZIENDE CON MEZZI DI PROPRIETÀ								
	MIETITREBBIATRICI		MACCHINE PER RACCOLTA COMPLETAMENTE AUTOMATIZZATA		APPARECCHI PER L'IRRORAZIONE DI PRODOTTI FITOIATRICI		MACCHINE PER LA FERTILIZZAZIONE		ALTRI MEZZI MECCA- NICI
	Aziende	Mezzi	Aziende	Mezzi	Aziende	Mezzi	Aziende	Mezzi	Aziende
Lugnacco	-	-	-	-	-	-	-	-	-
Luserna San Giovanni	-	-	1	2	3	3	7	8	38
Lusernetta	-	-	11	13	1	1	9	17	42
Lusiglie'	5	6	-	-	14	14	19	19	27
Macello	6	7	-	-	54	57	53	65	27
Maglione	5	5	1	1	50	53	18	18	51
Marentino	7	10	-	-	39	43	22	22	4
Massello	-	-	-	-	-	-	-	-	2
Mathi	-	-	-	-	1	1	13	16	-
Mattie	-	-	2	2	-	-	-	-	5
Mazze'	8	9	2	2	108	115	82	92	64
Meana di Susa	-	-	-	-	-	-	1	1	10
Mercenasco	2	2	2	2	58	58	47	51	108
Meugliano	-	-	-	-	-	-	-	-	1
Mezenile	-	-	-	-	-	-	-	-	20
Mombello di Torino	2	3	-	-	26	29	14	23	17
Mompalero	-	-	-	-	-	-	1	1	-
Monastero di Lanzo	-	-	-	-	-	-	-	-	-
Moncalieri	8	12	1	1	95	99	108	118	132
Moncenisio	-	-	-	-	-	-	-	-	-
Montaldo Torinese	1	1	-	-	27	31	15	16	2
Montalenghe	1	1	-	-	9	11	5	5	35
Montalto Dora	-	-	-	-	2	2	1	2	1
Montanaro	6	7	-	-	55	57	58	66	-
Monteu da Po	1	1	-	-	8	9	6	6	3
Moriondo Torinese	2	3	-	-	7	7	15	15	31
Nichelino	-	-	1	1	16	22	19	22	3
Noasca	-	-	-	-	-	-	-	-	-
Nole	29	31	1	1	3	7	35	37	52
Nomaglio	-	-	-	-	-	-	-	-	-
None	4	6	1	1	58	59	63	110	38
Novalesa	-	-	-	-	-	-	-	-	1
Oglianico	1	1	-	-	23	23	26	37	6
Orbassano	6	7	1	1	31	33	30	32	3
Orio Canavese	1	1	-	-	3	3	3	3	12
Osasco	1	1	2	4	34	38	31	62	43
Osasio	-	-	13	14	31	31	34	35	7
Oulx	-	-	-	-	-	-	-	-	12
Ozegna	3	4	-	-	16	18	23	45	-
Palazzo Canavese	1	1	-	-	70	87	26	31	43
Pancalieri	5	6	-	-	70	80	55	58	70
Parella	-	-	-	-	1	4	3	4	-
Pavarolo	-	-	1	1	15	15	9	11	11
Pavone Canavese	4	7	-	-	-	-	3	3	95
Pecco	-	-	-	-	-	-	-	-	48
Pecetto Torinese	-	-	-	-	74	79	73	82	2
Perosa Argentina	3	3	16	16	2	2	6	8	19
Perosa Canavese	9	9	-	-	2	2	9	9	18
Perrero	-	-	6	6	1	2	-	-	7
Pertusio	3	3	-	-	8	10	1	3	-
Pessinetto	-	-	-	-	-	-	-	-	-
Pianezza	11	12	5	16	4	5	9	9	24
Pinasca	-	-	1	1	1	1	3	5	54
Pinerolo	9	10	4	8	133	144	135	196	198
Pino Torinese	3	3	-	-	52	58	42	67	1
Piobesi Torinese	11	11	1	2	61	65	63	95	1
Piossasco	2	2	2	2	49	59	50	118	94
Piscina	8	9	-	-	56	57	67	147	50
Piverone	3	4	-	-	27	31	14	14	12
Poirino	32	34	1	1	251	277	271	435	1
Pomaretto	-	-	-	-	-	-	2	4	-
Pont-Canavese	-	-	-	-	-	-	1	1	-
Porte	-	-	-	-	-	-	-	-	-
Pragelato	-	-	-	-	-	-	-	-	-
Prali	-	-	-	-	-	-	-	-	-
Pralormo	5	7	-	-	72	75	58	91	4
Pramollo	-	-	-	-	-	-	-	-	5

Tavola 4.18 - Aziende che utilizzano mezzi meccanici in complesso e relativo numero di mezzi di proprietà dell'azienda per comune e zona altimetrica

COMUNI ZONE ALTIMETRICHE	AZIENDE CON MEZZI DI PROPRIETÀ								
	MIETITREBBIATRICI		MACCHINE PER RACCOLTA COMPLETAMENTE AUTOMATIZZATA		APPARECCHI PER L'IRRORAZIONE DI PRODOTTI FITOIATRICI		MACCHINE PER LA FERTILIZZAZIONE		ALTRI MEZZI MECCA- NICI
	Aziende	Mezzi	Aziende	Mezzi	Aziende	Mezzi	Aziende	Mezzi	Aziende
Prarostino	-	-	-	-	25	29	9	11	37
Prascorsano	-	-	-	-	-	-	-	-	-
Pratiglione	-	-	-	-	-	-	-	-	-
Quagliuzzo	1	1	-	-	9	9	2	2	-
Quassolo	-	-	-	-	14	16	2	3	-
Quincinetto	-	-	-	-	-	-	-	-	68
Reano	1	1	-	-	6	8	2	5	-
Ribordone	-	-	-	-	-	-	-	-	-
Rivalba	-	-	1	1	9	9	3	3	1
Rivalta di Torino	6	6	-	-	6	9	14	14	-
Riva Presso Chieri	10	11	1	1	120	125	120	163	96
Rivara	1	1	-	-	9	10	16	20	83
Rivarolo Canavese	12	14	-	-	56	57	104	106	9
Rivarossa	1	1	-	-	-	-	2	3	2
Rivoli	21	22	1	1	9	9	24	25	37
Robassomero	-	-	-	-	1	3	2	2	-
Rocca Canavese	1	2	-	-	7	7	23	31	25
Roletto	3	3	-	-	15	15	11	11	-
Romano Canavese	4	5	-	-	47	53	41	44	7
Ronco Canavese	-	-	-	-	-	-	-	-	2
Rondissone	8	10	1	1	23	26	24	29	105
Rora'	-	-	-	-	-	-	4	5	69
Rosta	-	-	-	-	1	2	1	2	-
Roure	-	-	-	-	-	-	-	-	-
Rubiana	-	-	-	-	-	-	-	-	-
Rueglio	-	-	-	-	1	1	-	-	-
Salassa	2	2	-	-	11	11	1	1	24
Salbertrand	-	-	3	3	-	-	-	-	-
Salerano Canavese	-	-	-	-	8	8	7	7	-
Salza di Pinerolo	-	-	-	-	-	-	-	-	-
Samone	-	-	-	-	10	10	7	7	8
San Benigno Canavese	6	7	12	13	14	17	23	24	-
San Carlo Canavese	31	31	3	3	28	28	36	37	-
San Colombano Belmonte	-	-	-	-	-	-	-	-	-
San Didero	1	1	-	-	-	-	-	-	2
San Francesco al Campo	1	1	-	-	10	11	20	46	-
Sangano	-	-	1	1	-	-	5	6	10
San Germano Chisone	-	-	-	-	-	-	-	-	23
San Gillio	4	4	3	3	6	6	13	14	-
San Giorgio Canavese	7	9	1	2	54	60	44	85	71
San Giorio di Susa	-	-	-	-	-	-	-	-	2
San Giusto Canavese	2	2	-	-	106	107	107	107	135
San Martino Canavese	10	11	-	-	21	22	31	34	105
San Maurizio Canavese	4	4	-	-	38	38	39	39	-
San Mauro Torinese	-	-	1	1	22	27	10	13	1
San Pietro Val Lemina	-	-	-	-	3	3	1	1	64
San Ponso	2	2	-	-	10	10	9	9	1
San Raffaele Cimena	-	-	-	-	-	-	1	2	-
San Sebastiano da Po	3	3	1	1	7	7	7	8	81
San Secondo di Pinerolo	2	4	-	-	47	48	36	37	48
Sant'Ambrogio di Torino	3	4	1	1	2	2	9	9	95
Sant'Antonino di Susa	1	1	3	4	1	1	4	6	4
Santena	1	1	4	5	78	88	70	76	4
Sauze di Cesana	-	-	4	5	-	-	5	7	2
Sauze d'Oulx	-	-	1	1	-	-	-	-	1
Scalenghe	8	11	3	3	123	129	125	182	17
Scarmagno	-	-	-	-	21	22	20	21	74
Sciolze	3	3	-	-	5	5	3	3	12
Sestriere	-	-	-	-	-	-	-	-	-
Settimo Rottaro	2	2	-	-	18	18	16	16	9
Settimo Torinese	2	3	-	-	28	30	23	30	23
Settimo Vittone	-	-	-	-	1	1	1	3	1
Sparone	-	-	4	13	-	-	2	2	-
Strambinello	-	-	-	-	-	-	-	-	-
Strambino	14	16	13	13	140	149	128	134	124
Susa	-	-	1	2	5	7	4	5	4
Tavagnasco	-	-	-	-	-	-	-	-	61

Tavola 4.18 - Aziende che utilizzano mezzi meccanici in complesso e relativo numero di mezzi di proprietà dell'azienda per comune e zona altimetrica

COMUNI ZONE ALTIMETRICHE	AZIENDE CON MEZZI DI PROPRIETÀ								
	MIETITREBBIATRICI		MACCHINE PER RACCOLTA COMPLETAMENTE AUTOMATIZZATA		APPARECCHI PER L'IRRORAZIONE DI PRODOTTI FITOIATRICI		MACCHINE PER LA FERTILIZZAZIONE		ALTRI MEZZI MECCA- NICI
	Aziende	Mezzi	Aziende	Mezzi	Aziende	Mezzi	Aziende	Mezzi	Aziende
Torino	3	3	-	-	67	73	20	36	121
Torrazza Piemonte	5	5	-	-	-	-	15	23	-
Torre Canavese	-	-	-	-	1	1	1	1	7
Torre Pellice	-	-	-	-	-	-	4	4	56
Trana	2	2	1	1	2	2	6	6	4
Trausella	-	-	-	-	-	-	2	2	5
Traversella	-	-	-	-	-	-	3	3	20
Traves	-	-	-	-	-	-	-	-	-
Trofarello	5	9	-	-	43	43	39	39	3
Usseaux	-	-	-	-	-	-	-	-	-
Usseglio	-	-	-	-	-	-	-	-	-
Vaie	-	-	-	-	4	4	6	6	14
Val della Torre	4	4	-	-	-	-	-	-	49
Valgioie	-	-	-	-	-	-	-	-	-
Vallo Torinese	1	1	8	8	-	-	1	1	-
Valperga	-	-	-	-	46	49	60	69	-
Valprato Soana	-	-	-	-	-	-	-	-	-
Varisella	-	-	-	-	-	-	4	6	-
Vauda Canavese	-	-	24	29	20	20	16	16	62
Venaria Reale	-	-	-	-	3	4	6	7	3
Venaus	-	-	-	-	-	-	3	3	-
Verolengo	12	14	-	-	35	38	32	39	-
Verrua Savoia	10	13	32	45	48	55	49	54	96
Vestigne'	4	5	1	1	3	3	1	1	1
Vialfre'	1	1	-	-	2	2	11	11	16
Vico Canavese	-	-	-	-	-	-	10	10	25
Vidracco	-	-	-	-	-	-	-	-	-
Vigone	4	5	-	-	130	131	202	312	86
Villafranca Piemonte	11	13	-	-	183	186	190	376	77
Villanova Canavese	2	2	-	-	1	1	11	13	-
Villarbasse	2	2	-	-	16	19	17	17	-
Villar Dora	-	-	15	17	14	14	15	17	60
Villareggia	3	5	-	-	16	17	12	13	23
Villar Focchiardo	1	1	13	37	2	2	1	1	15
Villar Pellice	-	-	-	-	-	-	5	5	16
Villar Perosa	-	-	-	-	-	-	2	2	19
Villastellone	3	4	5	5	70	78	69	142	49
Vinovo	1	1	1	5	20	21	39	48	42
Virle Piemonte	2	3	-	-	48	52	42	46	-
Vische	6	13	-	-	141	155	113	141	98
Vistrorio	-	-	-	-	2	2	-	-	-
Viu'	-	-	-	-	-	-	-	-	1
Volpiano	5	7	-	-	1	1	-	-	8
Volvera	6	6	-	-	33	33	40	40	78
TOTALE	872	1.011	444	617	6.868	7.412	7.016	9.071	7.540
ZONE ALTIMETRICHE									
Montagna	22	22	86	133	177	232	198	232	1.203
Collina	306	352	196	285	2.496	2.710	2.216	2.644	3.404
Pianura	544	637	162	199	4.195	4.470	4.602	6.195	2.933
TOTALE	872	1.011	444	617	6.868	7.412	7.016	9.071	7.540

Glossario

Abitazioni situate nell'azienda – Tutte le abitazioni comprese nel perimetro aziendale. Per abitazione si intende un insieme di vani o anche un vano solo, destinato funzionalmente ad uso abitazione, che dispone di un ingresso indipendente su strada, pianerottolo, cortile, terrazza, ballatoio e simili. Sono esclusi i locali che non hanno le caratteristiche proprie delle abitazioni (roulotte, carrozzoni, cantine, magazzini, ecc.) anche se risultano occupati di fatto da una o più famiglie. Una abitazione è considerata occupata quando in essa abitano una o più persone ivi aventi la loro dimora abituale anche se temporaneamente assenti alla data del censimento.

Agrumi – Arancio, mandarino, clementina e i suoi ibridi, limone, altri agrumi (arancio amaro o melangolo, bergamotto, cedro, chinotto, kunquat, limetta, pompelmo).

Alimentazione automatizzata del bestiame (impianti per l') – Apparecchiature rappresentate essenzialmente dagli alimentatori automatici (a coclea, a nastro o a catena fissa) fissi o mobili con strutture metalliche o di legno, utilizzati per la distribuzione automatica degli alimenti agli animali che consistono in uno o più trasportatori che prelevano il foraggio o i mangimi da una tramoggia oppure direttamente dai silos e li trasportano in una canaletta parallela alla mangiatoia.

Allevamenti – I dati sulla consistenza degli allevamenti fanno riferimento a tutti i capi di bestiame che alla data del censimento si trovavano presso l'azienda sia che si trattasse di bestiame in dotazione dell'azienda stessa, sia che si trattasse di bestiame affidato o da essa allevato. Sono inclusi i capi temporaneamente assenti per transumanza, pascolo, ecc. sono esclusi gli animali di passaggio (es.: femmine presenti per la monta).

Allevamenti avicoli

Polli da carne – compresi i giovani capi destinati alla produzione di carne.

Galline da uova – Galline che hanno già cominciato a deporre uova e giovani capi destinati alla produzione di uova.

Allevamenti (altri) – Allevamenti di anatre, lumache, lombrichi, rane, cervidi.

Ammendante organico – Prodotto di diverso tipo la cui funzione principale è quella di modificare e migliorare le caratteristiche fisiche del terreno (ammendante animale idrolizzato, vegetale composto, vegetale fermentato, vegetale semplice, torboso composto, leonardite, torba acida, ecc.).

Approvvigionamento dell'acqua irrigua – L'approvvigionamento dell'acqua irrigua è considerato: fonte di approvvigionamento, quando l'azienda si approvvigiona per derivazione diretta da corsi d'acqua superficiali, senza essere soggetta a vincoli per quanto riguarda le modalità di presa e di utilizzazione dell'acqua o mediante pozzi, fontanili, ecc. situati nel proprio fondo;

- *da consorzi di irrigazione e bonifica* quando l'azienda si approvvigiona di acqua attraverso consorzi di irrigazione e bonifica che servono per lo più un complesso organizzato di aziende;
- *da altre aziende agricole*;
- *in altra forma*, quando l'azienda si approvvigiona d'acqua attraverso imprese private non agricole, ecc..

Aratura – Fondamentale tecnica di lavorazione che consiste nel ribaltare una fetta di terreno dopo aver proceduto al suo distaccamento dal suolo con lo scopo della distruzione della vegetazione preesistente, dell'incorporamento di concimi, dell'aumento dell'areazione permeabilità e dei fenomeni ad essa collegati.

Area protetta – Ecosistema tutelato per conservare la biodiversità che lo caratterizza, con l'obiettivo di uno sviluppo sostenibile del territorio.

Aree boscate a turno breve – Superfici a bosco in cui il periodo tra l'impianto degli alberi ed il taglio del prodotto (escludendo le normali operazioni di sfoltitura) non supera i 15 anni.

Artigianato – Attività artigianali esercitate dal conduttore, dai membri della sua famiglia o da manodopera non familiare a condizione che essi siano addetti anche ai lavori agricoli.

Aspersione – Metodo che prevede l'aspersione dell'acqua con apparecchiature che simulano la pioggia naturale. Esso prevede una serie di tubi, una pompa che fornisce pressione all'acqua e uno o più irrigatori che distribuiscono l'acqua sul terreno. Gli impianti possono essere fissi, semifissi o mobili. La pressione idrica e la gittata degli irrigatori possono variare sensibilmente.

Associazioni di produttori – Associazioni costituite per iniziativa dei produttori stessi allo scopo di:

- promuovere la concentrazione dell'offerta e la regolarizzazione dei prezzi nella fase della produzione per uno o più prodotti agricoli;
- mettere a disposizione dei produttori associati mezzi tecnici adeguati per il condizionamento e la commercializzazione dei prodotti in questione.

Attività di agriturismo – Attività turistica svolta in locali rurali, nei quali viene dato alloggio a turisti da imprenditori agricoli.

Attività remunerativa extraziendale – Qualsiasi attività esercitata al di fuori dell'azienda e che ha come corrispettivo una remunerazione. Sono comprese eventuali attività remunerative che possono essere esercitate sull'azienda stessa o in un'altra impresa agricola (gestione di un terreno da campeggio, affitto di alloggi a turisti), oppure in una impresa non agricola appartenente al conduttore.

Avvicendamento libero – La successione di colture diverse sullo stesso terreno viene decisa annualmente.

Azienda agricola, forestale e zootecnica – L'unità tecnico-economica costituita da terreni, anche in appezzamenti non contigui, ed eventualmente da impianti ed attrezzature varie, in cui si attua la produzione agraria, forestale e zootecnica ad opera di un conduttore, cioè persona fisica, società od ente che ne sopporta il rischio sia da solo (conduttore coltivatore e conduttore con salariati e/o compartecipanti), sia in associazione ad un mezzadro o colono parziario.

Azienda senza terreno agrario – Per *terreno agrario* si intende la superficie dell'azienda destinata alla pratica delle varie colture o che potrebbe essere ad esse destinata mediante l'impiego di mezzi normalmente disponibili presso un'azienda agricola. Non è terreno agrario la superficie costituita da aree occupate da fabbricati, cortili, strade poderali, ecc.

Le *aziende senza terreno agrario* sono quelle zootecniche nelle quali si attua esclusivamente l'allevamento di bestiame e le aziende che utilizzano terreni pascolativi appartenenti a Comuni, ad altri enti pubblici o a privati senza che i terreni stessi si configurino come elementi costitutivi delle aziende stesse.

Le aziende che praticano la coltivazione di funghi in grotte, sotterranei ed appositi edifici sono assimilate a quelle con terreno agrario.

Barbatelle – Giovani piante di vite, innestate e non, prima del loro impianto definitivo.

Boschi – Superfici coperte da alberi e/o arbusti forestali, il cui prodotto principale è il legno. Sono considerati boschi anche i terreni il cui suolo occupato dalle piante forestali viene parzialmente utilizzato per coltivazioni erbacee aventi carattere accessorio o marginale. Sono compresi i vivai forestali destinati al fabbisogno aziendale. Sono esclusi i castagneti da frutto e le pioppete.

Bosco misto – Quando non possiede le caratteristiche del bosco puro.

Bosco puro – Quando le piante di una singola specie legnosa rappresentano, a maturità, almeno i 9/10 della superficie.

Bovini

— *Maschi:*

- *da riproduzione*, costituiti dai torelli (bovini interi destinati alla riproduzione) e dai tori (bovini interi già adibiti alla riproduzione naturale od impiegati per la fecondazione artificiale) compresi i tori riformati, cioè al termine della loro carriera riproduttiva;
- *da macello*, costituiti dai vitelli, vitelloni, manzetti o manzi e buoi destinati alla produzione di carne;

— *Femmine:*

- *da allevamento*: bovine che non hanno mai partorito anche se gravide alla data del censimento o che sono allevate per la riproduzione;
- *da macello*: bovine che non hanno mai partorito e che vengono allevate per essere macellate;
- *vacche da latte* (comprese le vacche da latte e carne): vacche (bovine che hanno già partorito almeno una volta), che, per razza o attitudine, sono adibite esclusivamente o prevalentemente alla produzione di latte destinato al consumo umano o alla trasformazione in prodotti lattiero-caseari. Sono comprese le vacche da latte riformate o al termine della loro carriera economica;
- *altre vacche* (da carne e/o da lavoro): bovine che hanno già partorito almeno una volta, ma che sono allevate per la produzione di vitelli o vengono adibite per il lavoro o ad entrambe le funzioni economiche e il cui latte, di norma, non è

destinato né al consumo umano diretto né alla trasformazione in prodotti lattiero-caseari. Sono comprese le altre vacche riformate o al termine della loro carriera economica.

Burro – Prodotto avente un tenore di materie grasse del latte, uguale o superiore all'80%, ma inferiore al 90%, un tenore massimo di acqua del 16% ed un massimo del 2% di materie secche e non grasse del latte.

Capo azienda – Persona che di fatto gestisce l'azienda e cioè la persona fisica che assicura la gestione corrente e quotidiana dell'azienda. Si ha la gestione quotidiana dell'azienda anche quando l'attività è assicurata per un limitato numero di mesi, come ad esempio, nelle aziende specializzate per la viticoltura, olivicoltura, ecc.. Il capo azienda è in genere il conduttore stesso, ma può essere una diversa persona, qualora il conduttore stesso abbia affidato la gestione dell'azienda ad altra persona, per esempio ad un membro della famiglia. Per ciascuna azienda si considera capo azienda esclusivamente una persona. Se più persone partecipano alla gestione corrente e quotidiana dell'azienda, è considerato capo azienda la persona che reca il maggior contributo alla gestione dell'azienda. Qualora tale contributo alla gestione si è ripartito in maniera uguale tra due o più persone, di queste è considerata capo azienda la più avanzata in età. Il mezzadro è da considerarsi come capo azienda ed analogamente il soccidario per le aziende a soccida.

Caprini – Gruppo di mammiferi artiodattili ruminanti della specie Capra.

- *Capre che hanno già figliato*: femmine che hanno già figliato anche una volta, anche se alla data della rilevazione sono a riposo o stanno allattando. In questa categoria devono essere comprese anche le femmine riformate al termine della loro carriera economica.
- *Capre montate per la prima volta*: femmine di meno di un anno che non hanno ancora figliato.
- *Altri caprini*: capretti (maschi e femmine di età inferiore ad un anno), maschi di più di un anno compresi i riproduttori e femmine di età superiore ad un anno che non hanno mai partorito (non comprese nelle capre).

Caseifici – Comprendono:

- a) le imprese o stabilimenti - compresi gli enti cooperativi agricoli e le latterie turnarie che svolgono attività di trattamento igienico e/o di trasformazione del latte;
- b) le aziende agricole, i cui impianti tecnici di lavorazione e/o di trasformazione sono paragonabili a quelli degli stabilimenti di cui al punto a);
- c) gli stabilimenti che raccolgono latte o crema e li cedono interamente od in parte alle unità di cui al punto a) senza averli lavorati né trasformati (centri di raccolta, generalmente dotati di attrezzature - quali impianti e vasche di refrigerazione - adeguate per la raccolta e/o della crema).

Castagneto da frutto – Sono i castagneti allevati ad alto fusto e destinati principalmente alla produzione del frutto. Sono compresi soltanto i castagneti nei quali durante l'annata agraria di riferimento si è proceduto alle operazioni colturali e alla raccolta del frutto. La superficie degli altri castagneti va indicata tra i boschi (fustaie di latifoglie).

Cavalli – Sono compresi i cavalli da corsa e da sella appartenenti ad aziende agricole.

Categorie assimilate – Lavoratori che guidano e controllano, con apporto di adeguata competenza tecnico-pratica, gruppi di altri lavoratori operai esercitando a volte un certo potere di iniziativa per la condotta dei lavori.

Ceduo composto – Bosco costituito da fustaia e ceduo semplice frammisti. Sono assimilati ai cedui composti i cedui semplici con matricine dal turno almeno triplo di quello del ceduo e la cui area di insidenza a maturità sia superiore al 15% della superficie totale del bosco.

Ceduo semplice – Bosco le cui piante, nate esclusivamente e prevalentemente da gemma, sono destinate a rinnovarsi per via agamica (gemma).

Celle frigorifere – Locali in muratura o prefabbricati predisposti allo stoccaggio di prodotti delle coltivazioni e/ o degli allevamenti i quali vengono mantenuti a temperatura ed umidità costanti.

Centro aziendale – Insieme di fabbricati situati nell'azienda agricola e connessi all'attività dell'azienda stessa. Essi, di norma, comprendono le abitazioni del conduttore e dell'altra manodopera impiegata nell'azienda; i ricoveri per animali; locali per l'immagazzinamento dei prodotti (magazzini, sili da foraggio, fienili ecc.) e quelli per il deposito di macchine ed attrezzi di uso agricolo.

Ciclo aperto – Un allevamento:

- ove si praticano solo le fasi di riproduzione e svezzamento (si vendono suinetti);

- ove si pratica solo la fase di ingrasso di suinetti acquistati all'esterno, in Italia o all'estero.

Ciclo chiuso – Un allevamento caratterizzato dalla presenza di tutte le fasi produttive: dalla riproduzione e svezzamento fino all'ingrasso dei soggetti nati in azienda (non vengono considerati eventuali acquisti di capi da riproduzione).

Classi di ampiezza – L'intervallo tra un valore ed un altro all'interno di una classificazione.

Coloni impropri – Coloro che prestano lavoro manuale in una azienda agricola, sulla base di pattuizioni particolari aventi in comune la natura associativa parziaria, ma caratterizzata da una diversità di contenuto per quanto riguarda le prestazioni di lavoro, i conferimenti delle scorte e le suddivisioni delle spese e dei prodotti.

Coltivazione principale

- *Coltivazione unica*, cioè quella che è la sola ad essere praticata su una data superficie nel corso dell'annata agraria di riferimento. Una coltivazione si considera unica anche quando è consociata con coltivazioni erbacee aventi carattere accessorio o marginale o con colture legnose agrarie o boschive presenti in numero trascurabile di piante.
- *Coltivazioni erbacee consociate praticate su seminativi nudi*. Ciascuna coltivazione erbacea consociata va considerata come *coltivazione principale* per la parte di superficie effettivamente occupata.
- *Coltivazioni legnose agrarie consociate tra loro o con coltivazioni erbacee*. Ciascuna coltivazione va considerata come *coltivazione principale* per la parte di superficie effettivamente occupata.
- *Coltivazione successiva o intercalare più importante dal punto di vista economico*. E' considerata come *coltivazione principale* per l'intera superficie sulla quale essa è stata praticata.

Coltivazioni in serra – Si intendono le coltivazioni praticate per l'intero ciclo vegetativo o per la quasi totalità di esso, entro costruzioni di altezza sufficiente per potervi accedere ed eseguirvi le operazioni colturali e nei quali si realizza un ambiente artificiale che permette di coltivare le piante fuori stagione o piante che esigono speciali condizioni ambientali. Sono escluse in quante considerate in piena area, le coltivazioni sottoposte a copertura temporanea (campane, tunnel, ecc.) nonché quelle praticate in costruzioni la cui copertura è limitata al tetto, senza resistenza di pareti esterne.

Coltivazioni legnose agrarie – Vite, olivo, agrumi, fruttiferi, vivaia, canne, gelso (foglie), giunco, manna, salice da vimini, sommacco.

Coltivazione secondaria successiva o intercalare – La coltivazione successiva meno importante dal punto di vista economico (valore della produzione annuale). In tal caso a ciascuna coltivazione successiva od intercalare, viene attribuita l'intera superficie su cui è stata praticata.

Compostaggio – Processo che ha l'obiettivo di favorire la biodegradazione per evaporazione; si ottengono modificazioni della sostanza organica che viene umificata per attività biologica e si ha contemporaneamente distruzione dei batteri patogeni contenuti nelle deiezioni. Il compost è il prodotto derivato generalmente da residui solidi urbani trattati e trasformati in un composto scuro abbastanza simile al letame.

Concimazione – Apporto artificiale di sostanze naturali o sintetiche, minerali od organiche idonee a fornire alle colture l'elemento o gli elementi chimici della fertilità a queste necessarie per lo svolgimento del loro ciclo produttivo e vegetativo.

Concimazione (macchine per la)

- *Spandiconcime*: macchine semoventi, trainate, portate o semiportate da trattori, utilizzate per la distribuzione meccanica dei concimi chimici, distributori combinati di concimi ed antiparassitari. Sono esclusi gli spandiconcime azionati a mano e le seminatrici combinate con spandiconcime.
- *Spandiletame*: macchine trainate o portate da trattori, utilizzate per il trasporto e la distribuzione meccanica del letame. Sono esclusi gli spanditori semimeccanici ed i rimorchi a piano mobile senza apparecchi spanditori.

Condizione professionale – La condizione professionale è quella posseduta nella settimana precedente la data di riferimento del censimento e si distingue in:

- *Occupato*: chi possiede una occupazione (in proprio o alle dipendenze) da cui trae una retribuzione o un profitto. Si considera occupato anche chi collabora, senza avere un regolare contratto di lavoro con un familiare che svolge una attività lavorativa in conto proprio;
- *Disoccupato alla ricerca di nuova occupazione*: chi ha perduto una precedente occupazione alle dipendenze ed è alla ricerca attiva di una nuova occupazione, essendo in grado accettarla se gli viene offerta;

- *In cerca di prima occupazione*: chi non ha mai esercitato un'attività lavorativa o ha cessato una attività lavorativa in proprio ed è alla ricerca attiva di una occupazione essendo in grado di accettarla se gli viene offerta;
- *Casalinga/o*: chi si dedica prevalentemente alla cura della propria famiglia o della propria casa;
- *Studente*: chi si dedica prevalentemente allo studio;
- *Ritirato dal lavoro*: chi ha cessato una attività lavorativa per raggiunti limiti di età oppure per altra causa;
- *In altra condizione*: proprietari, benestanti, inabili al lavoro, chi sta assolvendo agli obblighi di leva ecc..

Conduttore – Responsabile giuridico ed economico dell'azienda. Può essere una persona fisica, una società o un Ente pubblico. Nel caso di colonia parziaria appoderata (mezzadria) come conduttore di azienda è stato considerato il mezzadro. Nel caso di soccida quale conduttore di azienda è stato considerato il soccidante.

Conigli – Comprendono le fattrici femmine che hanno partorito almeno una volta.

Consistenza del bestiame – I dati sulla consistenza degli allevamenti fanno riferimento a tutti i capi di bestiame che alla data della rilevazione si trovavano presso l'azienda sia che si tratti di bestiame in dotazione dell'azienda stessa sia che si tratti di bestiame affidato o da essa allevato. Sono inclusi i capi temporaneamente assenti per transumanza, pascolo, ecc.. Sono esclusi gli animali di passaggio (es.: femmine presenti per la monta).

Consociazioni – Coltivazioni che si trovano sullo stesso terreno durante uno stesso periodo e ciascuna delle quali fornisce un raccolto ben distinto nel corso dell'annata agraria.

Consorzio – Associazione tra gli agricoltori costituita secondo la legislazione vigente, avente scopo mutualistico e rivolta prevalentemente alla fornitura di beni e servizi direttamente agli appartenenti all'organismo sociale a condizioni più vantaggiose. A seconda delle finalità e del campo di attività prende denominazioni diverse come cantine sociali, centrali ortofrutticole, latterie e caseifici sociali, di bonifica e irrigazione, tra imprese, tra Enti pubblici, consorzi fitoiatrici ecc.. Sono compresi i consorzi per il noleggio di macchine agricole, gli organismi associativi che abbiano come scopo mutualistico l'acquisto o la produzione per i propri soci di sostanze utili per l'agricoltura, l'acquisto di terreni, la raccolta, la conservazione, la trasformazione e vendita dei prodotti.

Contoterzismo – Utilizzazione di mezzi meccanici:

- *in altre aziende agricole*. Sono rilevate le giornate di lavoro prestate in altre aziende agricole con mezzi meccanici di proprietà o comproprietà dell'azienda con e senza manodopera aziendale;
- *in azienda*. Sono rilevate le giornate di lavoro effettuate in azienda con mezzi meccanici forniti distintamente da terzi, cioè da altre aziende agricole, da organismi associativi o da imprese di esercizio e noleggio.

Corpo – Porzione continua di terreno facente di un'unica azienda, non interrotto da fattori di discontinuità quali strade, corsi d'acqua, ecc. Non costituiscono fattori tali da configurare l'esistenza di due o più corpi, piccoli canali, sentieri poderali, muriccioli, siepi, nonché aree di servizio delle coltivazioni. Il numero di corpi fa riferimento alla superficie totale dell'azienda.

Credito agrario – Strumento che fornisce agli imprenditori agricoli i capitali necessari alla produzione ed all'incremento e miglioramento delle strutture aziendali. Si suddivide in credito agrario di esercizio e di miglioramento ed entrambi possono essere a saggio agevolato od ordinario a seconda che gli enti pubblici intervengano o no alla diminuzione del tasso di interesse. Il credito agrario è regolato dalla legge n.1760 del 5 luglio 1928 e da altre posteriori, ma le forme di intervento variano da Regione a Regione.

Il "*credito agrario di esercizio*" viene concesso ad agricoltori, anche non proprietari, per la conduzione e per la dotazione dell'azienda. Le principali operazioni riguardano:

- prestiti per la conduzione delle aziende agrarie e per l'utilizzazione, manipolazione e trasformazione dei prodotti (credito agrario di conduzione);
- prestiti per l'acquisto di bestiame, macchine ed attrezzi agricoli (credito agrario di dotazione);
- anticipazione su pegno di prodotti agricoli;
- prestiti a favore di enti ed associazioni agrarie.

Il "*credito agrario di miglioramento*" viene concesso per l'esecuzione di opere di miglioramento fondiario e per l'acquisto di terreni agrari per la formazione delle piccole proprietà contadine.

Crema – Strato di grasso che si forma naturalmente alla superficie del latte per lenta agglomerazione dei globuli grassi dell'emulsione. Prelevata per scrematura dalla superficie del latte o estratta mediante centrifugazione del latte in una scrematrice, essa contiene, oltre alle altre sostanze costitutive del latte, una quantità relativamente elevata di materie grasse superiore generalmente al 10% in peso del prodotto.

Depurazione dei liquami – Sistema per accelerare artificialmente, in un ambiente controllato, i fenomeni di degradazione biologica naturale della sostanza organica con processi biologici, chimici o processi misti.

Depurazione dei liquami (impianti per la) – Impianti costituiti da fosse biologiche di decantazione, fosse di ossigenazione, fosse biologiche di decantazione, fosse di ossigenazione, fanghi attivi, letti percolatori, ecc. che, attraverso l'attività di micro-organismi e/o reattivi chimici, provvedono a depurare i liquami degli allevamenti al fine di ottenere acque non inquinanti.

Dirigenti – Lavoratori che ricoprono un ruolo caratterizzato da un grado di professionalità, autonomia e potere decisionale e sono preposti alla direzione dell'azienda agricola, forestale e zootecnica, esplicando le loro funzioni al fine di promuovere, coordinare e gestire la realizzazione degli obiettivi dell'azienda stessa.

Diserbanti – Vedi la voce *erbicidi*.

Erbicidi (o diserbanti) – Prodotti attivi contro le erbe infestanti. Si distinguono in erbicidi per contatto, per traslocazione, residui, secondo il sistema di assorbimento. Inoltre esistono erbicidi totali, il cui pa è tossico per tutte le specie vegetali e selettivi quando agiscono solo su alcune specie.

Erpicatura – Tecnica superficiale di lavorazione che si attua generalmente su terreno arato e in tempera che ha subito l'azione disgregante del gelo o delle piogge.

Equini – *Cavalli* (compresi i cavalli da corsa e da sella appartenenti ad aziende agricole), *Asini*, *Altri* (muli e bardotti).

Essiccazione meccanica (impianti per l')

- *della granella*: impianti utilizzati per l'essiccamento artificiale della granella che per la ventilazione di aria fredda, riscaldata o calda riducono il tasso di umidità della granella ad un grado che ne consenta la conservazione;
- *del foraggio*: impianti utilizzati per l'essiccamento artificiale del foraggio verde o semiappassito che per la ventilazione di aria fredda, riscaldata o calda riducono il tasso di umidità del foraggio in modo da ottenere un prodotto concentrato di più alto potere nutritivo.

Fabbricati rurali – Locali per la conservazione o l'immagazzinamento dei prodotti nonché per il deposito di macchine ed attrezzi di uso agricolo.

- *Celle frigorifere*: locali in muratura o prefabbricati predisposti allo stoccaggio di prodotti delle coltivazioni e/o degli allevamenti che vengono mantenuti a temperatura ed umidità costanti.
- *Magazzini*: locali appositamente attrezzati per il deposito e la conservazione dei prodotti dell'azienda.
- *Sili da foraggio*: speciali serbatoi in muratura od in plastica rigida destinati alla conservazione del foraggio verde o semiessiccato che vi subisce una particolare maturazione. Sono esclusi i cosiddetti *sili all'aperto*, costituiti da masse di fieno o paglia pressate e conservate all'aperto.

Famiglia del conduttore – Per famiglia, ai fini del censimento, si intende un insieme di persone legate da vincoli di matrimonio, parentela, affinità, adozione. Tutela o da vincoli affettivi, coabitanti ed aventi dimora abituale nello stesso Comune. Sono considerate facenti parte della famiglia, come membri aggregati di essa, anche le persone addette ai servizi domestici, nonché le altre persone che, a qualsiasi titolo, convivono abitualmente con la famiglia stessa. I caratteri distintivi della famiglia per il Censimento sono:

- la relazione di parentela, affinità o affettività che unisce tra loro più persone;
- la coabitazione, cioè la convivenza di tutti i membri nello stesso alloggio e la conseguente condizione della loro dimora abituale in uno stesso Comune.

Fertirrigazione – Somministrazione di elementi fertilizzanti, disciolti o sospesi nell'acqua, alle coltivazioni mediante apposite apparecchiature per l'irrigazione opportunamente predisposte per il dosaggio degli elementi stessi.

Fiori e piante ornamentali – Tutte le coltivazioni sia in piena aria che protette, di piante da fiore, da foglia e da fronda da recidere, di bulbi e tuberi da fiori, nonché di piante ornamentali non legnose da interni o destinate alla formazione di aiuole, bordure, tappeti erbosi.

Fitofarmaci o antiparassitari – Sostanze di origine inorganica o organica, naturali o di sintesi, tossiche verso i nemici delle piante, costituiti dal principio attivo (pa) rappresentato dalla sostanza tossica, da sostanze inerti per uniformare la distribuzione e per veicolare il pa, e da sostanze coadiuvanti come emulsionanti, umettanti, ecc. Fanno parte dei fitofarmaci:

- fungicida, la sostanza che ha la proprietà di distruggere i funghi e le loro spore o di inibirne la crescita;
- insetticida, la sostanza la cui tossicità verso gli insetti è tale da provocarne la morte;
- erbicida, la sostanza che ha una azione tossica su specifiche vegetazioni infestanti.

Foglio di mappa catastale – Un insieme di fogli di mappa individua una sezione censuaria, che a sua volta e ai fini del catasto indica una parte del territorio comunale.

Foraggiere avvicendate

- *Prati avvicendati*, coltivazioni foraggiere erbacee in avvicendamento che occupano il terreno per più annate agrarie consecutive (al massimo fino a cinque anni) e che sono costituite generalmente da leguminose pure o in miscuglio. Si distinguono in puri (erba medica, lupinella, sulla, trifoglio ladino, trifoglio pratense) e misti.
- *Erbai*, coltivazioni foraggiere erbacee in avvicendamento che occupano il terreno al massimo per un'annata agraria (veccia, trifoglio incarnato, cereali in erba ed a maturazione cerosa, ecc.). Si distinguono in puri (avena, bietola, cicerchia, colza, fava, favino, frumento e triticale, granoturco, loglio italico, lupino, miglio, moco, orzo, panico, pimpinella, pisello, ravizzone, sala palustre, segale, senape, serradella, soia, sorgo, trifoglio alessandrino, trifoglio incarnato, trigonella o fieno greco, veccia, vigna cinese) e misti.

Forma di conduzione (rapporti tra impresa e lavoro)

- *Conduzione diretta del coltivatore*, quando il conduttore presta egli stesso lavoro manuale nell'azienda da solo o con l'aiuto di familiari, indipendentemente dall'entità del lavoro fornito da eventuale manodopera salariale, che può anche risultare prevalente rispetto a quella prestata dal conduttore e dai suoi familiari. La conduzione diretta del coltivatore si suddivide ulteriormente nelle seguenti forme:
 - con solo manodopera familiare, quando le giornate lavorative impiegate nell'azienda sono dovute esclusivamente al conduttore, ai suoi familiari o agli altri parenti;
 - con manodopera familiare prevalente, se le giornate di lavoro prestate dal conduttore e dai suoi familiari o dagli altri parenti sono in numero uguale o maggiore di quelle prestate dall'altra manodopera aziendale (salarati fissi, braccianti, ecc.);
 - con manodopera extrafamiliare prevalente, se le giornate di lavoro prestate dal conduttore, e dagli altri parenti, risultano inferiori a quelle dell'altra manodopera aziendale (salarati fissi, braccianti, ecc.).
- *Conduzione con salarati e/o compartecipanti (in economia)*, quando il conduttore impiega per i lavori manuali dell'azienda esclusivamente manodopera fornita da operai a tempo indeterminato o a tempo determinato (salarati fissi ed assimilati, braccianti, giornalieri e simili) e/o compartecipanti, mentre la sua opera e quella dei familiari è rivolta, in generale, alla direzione dell'azienda nei riguardi dei vari aspetti tecnico-organizzativi.
- *Conduzione a colonia parziaria appoderata (mezzadria)*, quando una persona fisica o giuridica (concedente) affida un podere ad un capo famiglia il quale si impegna ad eseguire, con l'aiuto dei familiari (famiglia colonica), tutti i lavori che il podere richiede, sostenendo parte delle spese necessarie.
- *Altra forma di conduzione*, comprende tutte le forme di conduzione non classificabili tra quelle sopraindicate tra le quali:
 - conduzione parziaria non appoderata, con questa forma di conduzione il concedente non conferisce un podere come si riscontra nelle aziende a colonia parziaria appoderata (mezzadria) ma soltanto uno o più appezzamenti di terreno. Inoltre, il rapporto associativo non si estende ai familiari del colono, sebbene questi di norma si avvalga di familiari per i lavori richiesti dal fondo;
 - soccida: contratto di natura associativa tra chi dispone di bestiame e di terreni a pascolo (soccidante) ed allevatore (soccidario) che presta lavoro manuale, anche se talvolta può conferire parte del bestiame e di altre scorte. I due contraenti si associano per l'allevamento e per l'esercizio delle attività connesse al fine di ripartire i prodotti e gli utili che ne derivano.

Formaggio – Prodotto solido o semisolido, fresco o giunto a maturazione, ottenuto in seguito a coagulazione del latte, del latte scremato, del latte scremato, della crema, della crema di siero di latte o di latticello, o di una combinazione di tali prodotti, con l'azione della pressione o di altri agenti coagulanti appropriati, e sgocciolando parzialmente il siero di latte che si forma in seguito a tale processo di coagulazione.

Forma giuridica

- a) *Azienda individuale*: persona singola, persone legate da vincoli di parentela che conducono unitariamente terreni appartenenti a più componenti
- b) *Comunanza o affittanza collettiva*: la comunanza è un'associazione costituita da collettività di famiglie che conducono in forma mutualistica un'azienda agricola costituita di norma, da terreni pascolativi di proprietà della comunanza stessa. L'affittanza collettiva è un'associazione di lavoratori agricoli che conducono pro-indiviso un'azienda agricola costituita di norma da estese superfici prese in affitto.
- c) *Società di persone e di capitali*: le società di persone sono collettività di soci su base personale e godono di un'autonomia patrimoniale in funzione della destinazione dei beni ad uno scopo comune. Con il contratto i soci regolano la loro reciproca posizione dandosi un ordinamento per lo svolgimento dell'attività sociale e, a tale ordinamento, la legge riconosce efficacia anche nei confronti dei terzi.

Le altre società di persone sono le *società* in nome collettivo, le società in accomandita semplice e le altre forme per le quali sono state osservate le formalità prescritte e la conseguente iscrizione al Registro delle società.

Le società di capitali sono quelle organizzate su base capitalistica nelle quali i beni conferiti non rimangono proprietà comune dei soci ma costituiscono il patrimonio delle società. Rientrano in questa categoria la società per azioni, la società a responsabilità limitata e la società in accomandita per azioni.

- d) *Cooperativa*: per cooperativa si intende l'associazione di agricoltori costituita secondo la legislazione vigente la cui caratteristica fondamentale è la mutualità (stalla sociale, cooperativa per la conduzione dei terreni, ecc.).
- e) *Associazione di produttori*: trattasi di associazioni costituite per iniziativa dei produttori stessi allo scopo di:
 - promuovere la concentrazione dell'offerta e la regolarizzazione dei prezzi nella fase della produzione per uno o più prodotti agricoli;
 - mettere a disposizione dei produttori associati mezzi tecnici adeguati per il condizionamento e la commercializzazione dei prodotti in questione.I produttori associati hanno l'obbligo di:
 - vendere, tramite l'organizzazione dei produttori, tutta la produzione relativa al prodotto o ai prodotti per i quali hanno aderito, con la possibilità, tuttavia, per l'organizzazione di esentare i produttori da tale obbligo per determinate quantità;
 - applicare in materia di produzione e di commercializzazione, le norme adottate dall'organizzazione dei produttori per migliorare la qualità dei prodotti e per adattare il volume dell'offerta alle esigenze del mercato;
 - fornire le informazioni richieste dall'organizzazione in materia di raccolti e disponibilità dei prodotti.
- f) *Ente pubblico*: trattasi di azienda condotta da una persona giuridica di diritto pubblico (Stato, Regioni, Province, Comuni), nonché da altri enti ed istituzioni non aventi scopo di lucro (ospedali, enti comunali di assistenza, enti ecclesiastici e religiosi, fondazioni, istituti penitenziari, scuole agrarie, ecc.).
- g) *Altra forma giuridica*: trattasi di tutte quelle aziende che non rientrano nelle forme giuridiche precedenti.

Fresatura – Pratica che provoca un elevato amminutamento del terreno eseguito con strumenti il cui corpo lavorante è un rotore orizzontale dotato di utensili rigidi (zappatrice) o elastici (fresatrice).

Fruttiferi

- *Frutta fresca di origine temperata*: melo, pero, pesco, nettarina (pesca noce), albicocco, susino, ciliegio (ciliegia tenerina e duracina, ciliegia visciola ed amarena o marasca), cotogno, fico, gelso (bacca), giuggiolo, lampone, loto (kaki), melograno, mirtillo, mora di rovo, nespola comune, nespolo del Giappone, ribes comune, ribes nero, sorbo, uva spina.
- *Frutta fresca di origine sub-tropicale*: actinidia (kiwi), ananas, annone, avocado, babaco, banano, dattero, fico d'India, mango, maracuja, papaja, passiflora.
- *Frutta a guscio*: mandorlo, nocciolo, carrubo, noce, pistacchio.

Funghi in grotte, sotterranei, appositi edifici – Coltivazione dei funghi praticata in grotte ovvero nei sotterranei od in appositi edifici. Qualora la stessa superficie di un letto di coltura fosse stata utilizzata più volte nel corso dell'annata agraria è stata conteggiata una sola volta.

Fustaia – Bosco le cui piante, nate da seme, sono destinate a crescere ad alto fusto ed a rinnovarsi per via sessuale (seme).

Giornata di lavoro – Prestazione lavorativa non inferiore alle otto ore. Se il lavoro prestato giornalmente presso l'azienda è stato inferiore alle 8 ore si sono convertite le ore di lavoro in giornate di 8 ore. Se invece le ore di lavoro giornaliero hanno superato le 8 ore non si è operata alcuna conversione. Il numero delle giornate di lavoro fa riferimento a quelle effettivamente prestate con esclusione di giorni di congedo, ferie e malattia.

Goccia (irrigazione a) – Metodo che si basa sull'impiego di tubi ove l'acqua raggiunge esigue pressioni (meno di 3 atm) e gocciolatoi di modesta portata. I risultati desiderati si ottengono con tempi di distribuzione lunghi. Considerare in questa voce anche la *sub-irrigazione*, ovvero il metodo di distribuzione localizzata dell'acqua con tubi sotterranei.

Impiegati – Lavoratori che svolgono un'attività nel campo tecnico-amministrativo di coordinamento e controllo o di esecuzione con diverso grado di responsabilità.

Inerbimento controllato – L'utilizzo di una coltura intercalare avente la finalità di intercettare l'azoto solubile per evitare il dilavamento, effettuata con specie vegetali che vengono interrate prima della successiva coltura.

Irrigazione (superficie irrigabile) – Superficie aziendale che nel corso dell'annata agraria di riferimento potrebbe essere irrigabile in base alla potenzialità degli impianti a disposizione dell'azienda ed alla quantità di acqua disponibile.

Irrorazione per la lotta contro i parassiti e le erbe infestanti (apparecchi meccanici per l') – Apparecchi a motore, a dorso o a trazione animale e tutti gli apparecchi a trazione meccanica e semoventi che servono per irrorare, atomizzare, nebulizzare, polverizzare o bruciare e che vengono utilizzati nella lotta contro i parassiti vegetali ed animali e le erbe infestanti. Sono compresi gli elicotteri, gli aerei e le jeep utilizzati a detto scopo. Sono esclusi gli apparecchi portati a dorso o a trazione animale non azionati a motore.

Latte – Liquido opaco biancastro secreto dalle ghiandole delle femmine dei mammiferi dopo il parto e che costituisce l'alimento dei piccoli nei primi mesi di vita. Il latte di maggiore importanza come prodotto alimentare è il latte vaccino; il latte di capra, di pecora e di bufala viene principalmente usato per la preparazione dei formaggi.

Latte alimentare – Destinato alla alimentazione umana pastorizzato, sterilizzato o uperizzato.

Latte intero – Il latte che abbia subito, in una impresa che tratta il latte, almeno un trattamento termico od un trattamento di effetto equivalente autorizzato ed il cui tenore di materia grassa sia uguale o superiore al 3,50% oppure il cui tenore di materia grassa sia stato portato almeno al 3,50%.

Latte scremato – Latte che abbia subito, in un'impresa che tratta il latte, almeno un trattamento termico od un trattamento di effetto equivalente autorizzato, ed il cui tenore di materia grassa sia stato portato ad un tasso massimo dello 0,30%.

Lavorazione e trasformazione dei prodotti delle coltivazioni (impianti per la) – Impianti propri dell'azienda utilizzati esclusivamente o prevalentemente per la lavorazione e la trasformazione di prodotti aziendali e per la produzione di mangimi da consumarsi in azienda.

Lavoro – I *lavori agricoli* sono quelli che contribuiscono al conseguimento della produzione agricola, forestale e zootecnica, ad eccezione dei lavori domestici (pulizia dell'abitazione, preparazione dei pasti per la famiglia, ecc.). Sono considerati lavori agricoli, purché effettuati dalla manodopera aziendale, la direzione e la sorveglianza dei lavori, l'organizzazione e la gestione aziendale, la conservazione, la lavorazione, la trasformazione e la commercializzazione dei prodotti nonché la manutenzione di fabbricati, macchine ed impianti ed il trasporto per conto dell'azienda. Sono esclusi i lavori effettuati dalla manodopera aziendale presso altre aziende agricole, nonché i lavori di stoccaggio, condizionamento, trasformazione, vendita e trasporto dei prodotti di altre aziende. E' esclusa la manodopera fornita da imprese di esercizio e noleggio di mezzi meccanici, da imprese industriali od a titolo di aiuto reciproco.

Legname

- *Combustibile*, la produzione legnosa destinata direttamente alla combustione di essenze forti e dolci (legna da ardere e fasciame), alla carbonizzazione (legna da carbone e carbonella);
- *da lavoro*, comprende gli assortimenti ricavati sul luogo dell'abbattimento della massa legnosa grezza; le quantità espresse in metri cubi sono quelle effettive della massa legnosa utilizzata, valutata dopo le operazioni di allestimento ed esbosco.

Legnosa agraria – La coltura praticata sulle superfici fuori avvicendamento, investite a coltivazioni di piante legnose agrarie che occupano il terreno per un lungo periodo.

Legumi secchi

- *per foraggio* (esclusi i miscugli): favetta, pisello, veccia, vecciolo;
- *altri*: cece, cicerchia, dolico, fagiolo, fava, lenticchia, lupino, pisello, serradella, soia.

Letame solido – Qualsiasi tipo di escremento di animale domestico, con o senza stame, comprendente eventualmente una minima quantità di urina. E' da includere in tale voce anche la pollina.

Liquame – Per *liquame* si intende il letame liquido, vale a dire una miscela di escrementi ed urine di animali domestici, con l'aggiunta eventuale di acqua e comprendenti in alcuni casi anche una minima quantità di stame.

Locali per la conservazione dei prodotti (celle frigorifere) – Locali in muratura o prefabbricati predisposti allo stoccaggio di prodotti delle coltivazioni e/o degli allevamenti i quali vengono mantenuti a temperatura ed umidità costanti.

Locali per l'immagazzinamento dei prodotti

- a) *Magazzini*, locali appositamente attrezzati per il deposito e la conservazione dei prodotti dell'azienda (escluse le celle frigorifere).
- b) *Sili da foraggio*, speciali serbatoi in muratura od in plastica rigida destinati alla conservazione del foraggio verde o semiessiccato che vi subisce una particolare maturazione. Sono esclusi i cosiddetti "*sili all'aperto*" costituiti da masse di fieno o paglia pressate e conservate all'aperto.

Lotta biologica – Tecnica di difesa delle piante di interesse agrario basata sull'uso di mezzi biologici inteso nel senso più ampio del termine quale interventi indiretti sulle fasi vegetative delle infestanti, uso di virus e batteri letali specie-specifici, uso di feromoni sessuali a scopo di mascheramento o di confusione oppure ormoni della crescita (juvenoidi), uso di piante-trappola (piante con caratteristiche simili quelle coltivate ma di interesse economico nullo o scarso) oppure, ancora, sull'uso di predatori appositamente allevati allo scopo.

Lotta guidata – Tecnica di difesa delle piante di interesse agrario tendente a limitare l'uso di pesticidi ed erbicidi con la quale il momento dell'intervento non viene più stabilito sulla base di un calendario dei trattamenti ma sulla base del concetto di "soglia economica di intervento" cioè sul limite, da individuare sperimentalmente volta per volta, oltre il quale il danno potenziale provocato dal parassita (stimato quale mancata produzione) è maggiore del costo dell'intervento di difesa stesso nonché su modelli deterministici i cui parametri sono generalmente costituiti dalle fasi fenologiche delle piante, dagli andamenti climatici e pluviometrici, dal monitoraggio dei parassiti (cattura e conteggio con trappole a feromoni).

Lotta integrata – Sistema di regolazione delle popolazioni delle specie dannose che utilizza tutte le tecniche e i mezzi adatte a mantenerle a un livello a cui non causino danni economici. E' una lotta che prevede interventi di diversa natura (biologici, fisici, agronomici e meccanici) limitando quelli chimici ai quali si ricorre solo quando è effettivamente necessario e con prodotti selettivi.

Macchia mediterranea – L'associazione vegetale tipica della fascia litoranea del Mediterraneo, costituita da piante forestali sempreverdi (pino marittimo, cipresso, leccio, sughero, ecc.) alle quali si associano, con carattere di prevalenza, piante arbustive sempreverdi (lentisco, alloro, mirto, corbezzolo, olivastro, oleandro, ecc.). Tali formazioni non sono sottoposte a regolari tagli per la produzione di legname.

Mangime

- *Completo*: la miscela di mangimi per animali che per la loro composizione bastano ad assicurare una razione giornaliera, cioè la quantità necessaria in media al giorno ad un animale di una specie, di una categoria di età e di rendimento determinato, per soddisfare tutti i suoi bisogni.
- *Complementare*: la miscela di mangimi per animali che contengono tassi elevati di alcune sostanze e che, per la loro composizione, assicurano la razione giornaliera soltanto se sono associati ad altri mangimi. Rientrano in questa categoria la maggior parte dei mangimi per ruminanti che in genere sono carenti di fibra e quindi rappresentano una integrazione di una frazione a base di foraggio.

Manodopera (agricola) – Persone di 16 anni e più occupati nei lavori agricoli dell'azienda. Nella Manodopera extrafamiliare (*altra manodopera aziendale*) sono compresi i dirigenti, impiegati, categorie speciali, operai ed assimilati a tempo indeterminato e determinato.

Manodopera agricola familiare – Persone di 16 anni e più appartenenti alla famiglia del conduttore (*v. famiglia del conduttore*) che svolgono lavoro agricolo nell'azienda.

Mezzi di produzione – I dati sui mezzi di produzione riguardano le sementi, i mangimi, i prodotti fitoiatrici e dei concimi chimici distribuiti al settore agricolo nell'anno solare. La periodicità delle rilevazioni è semestrale per i concimi, annuale per gli altri mezzi di produzione. I dati rilevati attraverso le imprese che producono e/o che importano detti prodotti fanno riferimento ai quantitativi distribuiti per uso agricolo dalle stesse ditte al commercio o direttamente.

Mezzi meccanici utilizzati – Mezzi meccanici utilizzati durante l'annata agraria di riferimento per l'effettuazione di lavori agricoli. Sono:

- *di proprietà dell'azienda* i mezzi meccanici di proprietà esclusiva dell'azienda, anche se temporaneamente utilizzati in altre aziende agricole, compresi i mezzi meccanici acquistati in leasing;
- *in comproprietà* i mezzi meccanici di proprietà di due o più aziende agricole;
- *forniti da altre aziende agricole* i mezzi meccanici temporaneamente utilizzati dall'azienda, ma di proprietà di una altra azienda (aiuto reciproco, consorzi per il noleggio di macchine agricole);
- *forniti da organismi associativi* i mezzi meccanici appartenenti a cooperative agricole, enti di sviluppo, consorzi di bonifica, ecc. e utilizzati dall'azienda facente parte dell'organismo associativo stesso;
- *forniti da imprese di esercizio e noleggio* i mezzi meccanici utilizzati in azienda e di proprietà di imprenditori di lavori agricoli e di altre imprese industriali.

Microirrigazione – Forma particolare di irrigazione per aspersione, in cui si fa ricorso ad aspersori di piccola gittata ad alta pressione, con una minimizzazione dei consumi d'acqua.

Mietitrebbiatrici – Macchine semoventi, trainate o portate da trattori, utilizzate per la mietitura, raccolta, trebbiatura dei cereali, dei legumi secchi, dei semi oleosi e delle sementi foraggere.

Monosuccessione – Su uno stesso appezzamento si pratica la coltura di una singola specie.

Motocoltivatori, motozappe, motofesatrici, motofalciatrici – Veicoli a motore, ad un solo asse, utilizzati per i lavori agricoli. Sono esclusi tutti gli apparecchi utilizzati esclusivamente per gli orti familiari, i parchi e i giardini ornamentali.

Mungitura (sala di) – Locale, distinto dalla stalla, appositamente attrezzato con poste fisse ed impianti di mungitura meccanica.

Mungitura completamente automatizzata (sala di) – Sala di mungitura nella quale si svolgono contemporaneamente le operazioni di distacco automatico del porta capezzolo alla fine della mungitura e di registrazione automatica del volume del latte munto durante la mungitura.

Operai a tempo determinato – Operai assunti con un rapporto individuale di lavoro a tempo determinato per l'esecuzione di lavori di breve durata, stagionale o a carattere saltuario oppure assunti per fase lavorativa o per la sostituzione di operai per i quali sussista il diritto alla conservazione del posto. Agli operai a tempo determinato sono assimilati, ai fini del censimento, i compartecipanti, intendendosi per tali lavoratori ai quali vengono affidati, nel corso dell'annata agraria, tutti o soltanto una parte dei lavori che richiede una determinata coltivazione, ricevendo come compenso una quota parte del prodotto.

Operai a tempo indeterminato – Lavoratori agricoli assunti con rapporti di lavoro senza prefissione di termine ed ai quali il datore di lavoro garantisce 181 giornate annuali di effettivo lavoro per tutta la durata del rapporto e la cui retribuzione, riferita ad anno, viene corrisposta mensilmente, a norma del contratto nazionale di lavoro per gli operai agricoli con l'integrazione dei contratti provinciali.

Organismi associativi – Per organismi associativi si intendono le cooperative agricole e gli organismi associativi simili.

- *Cooperative agricole.* Associazioni tra agricoltori costituite secondo la legislazione vigente, aventi scopo mutualistico e rivolte prevalentemente alla fornitura di beni e servizi direttamente agli appartenenti all'organismo sociale e condizioni più vantaggiose. Le cooperative a seconda della finalità e del campo di attività prendono denominazioni diverse, come cantine sociali, oleifici cooperativi, centrali ortofrutticole, latterie e caseifici sociali, macelli cooperativi, ecc..
- *Organismi associativi simili.* Società di diritto o di fatto che operano nel campo agricolo e che hanno lo scopo di conseguire un dato fine economico sia attraverso l'aumento della produzione e della produttività che attraverso l'espletamento di determinati servizi senza che sia sancito il principio mutualistico. Sono compresi tra gli organismi associativi gli enopoli, gli elaiopoli, i consorzi di miglioramento fondiario ed ogni altra società o ente che abbia come scopo mutualistico l'acquisto o la produzione per i propri soci di sostanze utili per l'agricoltura, l'acquisto di terreni, la raccolta, la conservazione, la trasformazione e vendita di prodotti ai soci.

Orti familiari – Piccole superfici utilizzate essenzialmente per la produzione di ortaggi, legumi freschi, patate, ecc. destinati, di norma, ad essere consumati dalla famiglia del conduttore o da altre persone che lavorano nell'azienda. Su tali superfici possono essere eventualmente presenti anche altre coltivazioni erbacee e/o alcune piante legnose agrarie.

Ortive

Le coltivazioni *ortive in piena aria* sono le coltivazioni di legumi freschi ed ortaggi praticate all'aperto sia in pieno campo che in orti stabili o industriali. Si distinguono in:

- *coltivazioni ortive di pieno campo*, quando sono in avvicendamento con le altre coltivazioni agricole;
- *coltivazioni ortive in orti stabili o industriali*, quando sono caratterizzate da un rapido avvicendamento tra di loro e producono ortaggi e legumi freschi normalmente immessi nel commercio.

Le coltivazioni *ortive protette* sono quelle coltivazioni praticate al coperto per tutto o per la maggior parte del ciclo vegetativo. Rientrano in questa voce:

- *legumi freschi*: fagiolo (compresi i fagioli mangiatutto), pisello (compresi i piselli mangiatutto o taccole), fava;
- *carciofo*;
- *fragola*;
- *pomodoro da mensa*;
- *pomodoro da industria*;
- *altre ortive*: acetosella, aglio, asparago, barbabietola da orto, basilico, bietola, broccoletto di rapa, cardo, carota, cavolfiore, cavolo a penna, cavolo broccolo, cavolo cappuccio, cavolo di Bruxelles, cavolo rapa, cavolo rosso, cavolo verza, cetriolo da mensa, cetriolini, cicoria o radicchio (da foglie e da radici), cipolla, cocomero o anguria, crescione, finocchio, funghi (esclusi quelli coltivati in grotte, sotterranei o in appositi edifici), indivia (riccia e scarola), lattuga (cappuccina romana, da taglio), mais dolce, melanzana, melone o popone o cantalupo, pastinaca, peperone, porro, prezzemolo, rapa, ravanella, scalogno,

scorzonera, scorzonera bianca, sedano (da coste e da foglie), sedano rapa (da radice), spinacio, topinambur, zucca, zucchine.

Ovini

Pecore e agnelle montate.

- *Pecore*, femmine che hanno partorito almeno una volta anche se alla data di riferimento della rilevazione sono a riposo o stanno allattando. In questa categoria sono comprese le pecore riformate al termine della loro carriera economica.
- *Agnelle montate*, femmine di meno di un anno montate per la prima volta che non hanno ancora figliato.
- Altri ovini, *agnelli (maschi e femmine di età inferiore ad un anno)*, *agnelloni*, *castrati*, *montoni*. In questa categoria sono comprese le femmine di età superiore ad un anno che non hanno mai partorito (non comprese nelle pecore).
- *Agnelloni*: ovini interi di età superiore ai 12 mesi, non destinati alla riproduzione.
- *Castrati*: maschi della specie ovina di età superiore ad 1 anno castrati destinati alla macellazione.

Pacciamatura – Pratica di copertura del suolo con utilizzo di materiali di origine naturale (paglia, trucioli di legno, schegge di corteccia, foglie secche, ecc.) o di origine artificiale (film plastici, teli di carta, tessuto-non-tessuto, composti altri derivati industriali, ecc.) posto direttamente a contatto con il terreno con diversi scopi agronomici.

Parco – Area naturale protetta iscritta in un elenco ufficiale, generalmente dotata di perimetrazione e di un Ente Gestore operativo. La Legge quadro sulle aree protette, 6 Dicembre 1991, n. 394 all'art.1 comma 1 definisce i parchi nazionali come "costituiti da aree terrestri, lacuali o marine che contengono uno o più ecosistemi intatti o anche parzialmente alterati da interventi antropici, una o più formazioni fisiche, geologiche, geomorfologiche, biologiche di rilievo nazionale o internazionale per valori naturalistici, scientifici, estetici, culturali, educativi e ricreativi, tali da richiedere l'intervento dello Stato ai fini della loro conservazione per le generazioni presenti e future" Il comma 2 definisce i parchi regionali naturali "costituiti da aree terrestri, fluviali, lacuali, ed eventualmente tratti di mare prospicienti la costa, di valore naturalistico ed ambientale, che costituiscono, nell'ambito di una o più Regioni limitrofe, un sistema omogeneo individuato dagli assetti naturali dei luoghi, dai valori paesaggistici e dalle tradizioni culturali delle popolazioni locali".

Parenti del conduttore che lavorano in azienda – Per parenti del conduttore che lavorano in azienda si intendono i discendenti, gli ascendenti ed altri parenti o affini del conduttore (compresi i casi di parentela derivante da adozione) non facenti parte della famiglia del conduttore stesso, la cui attività lavorativa presso l'azienda durante l'annata agraria non è stata svolta a carattere saltuario o occasionale.

Particella catastale – Poligono chiuso di una porzione di territorio situata in uno stesso Comune appartenente ad un'unica proprietà (la quale può appartenere a più soggetti), avente la stessa qualità o classe e la stessa destinazione. Una particella è individuata da un numero, da un foglio catastale all'interno del quale è inserita, dal Comune e Provincia in cui il foglio ricade.

Piante industriali – Tabacco, luppolo, cotone, piante da semi oleosi (colza e ravizzone, girasole, soia, arachide, canapa, lino, papavero, ricino, senape, sesamo), piante aromatiche, medicinali, da condimento (aneto, angelica, anice, assenzio, belladonna, camomilla, capperi, cerfoglio, cumino o carvi, digitale, dragoncello, gelsomino, genziana, hamamelis, issopo, lavanda, liquirizia, maggiorana, malva, melissa o cedronella, menta, origano, piretro, rabarbaro, rafano, rosmarino, ruchetta, salvia, segale cornuta, timo, valeriana, zafferano), canapa (fibra). Canna da zucchero, cicoria da caffè, giaggiolo (ireos), lino (fibra), saggina da scopa, scopiglio, sorgo zuccherino.

Piante sarchiate da foraggio – Barbabetola da foraggio e semizuccherina, carota da foraggio, cavolo da foraggio o rutabaga, pastinaca da foraggio, topinambur, zucca da foraggio. Sono escluse le superfici destinate alla produzione di sementi.

Piantine – Piantine non legnose ai primi stadi di sviluppo destinate alla vendita per essere trapiantate.

Pioppeti – Superfici utilizzate per la coltivazione dei pioppi ad alto fusto anche se il suolo viene parzialmente adibito a coltivazioni erbacee a carattere accessorio o marginale.

Prati permanenti e pascoli – Coltivazioni foraggere erbacee fuori avvicendamento che occupano il terreno per un periodo superiore a cinque anni.

- *Prato permanente* quando il foraggio viene, di norma, raccolto mediante falciatura.
- *Pascolo* quando il foraggio viene utilizzato, di regola, soltanto dal bestiame pascolante.

Prodotti condizionati – Sono da intendere tutti i prodotti principali (o grezzi) che hanno subito una lavorazione e/o manipolazione diversa dalla trasformazione e/o specifici trattamenti fisico-chimici finalizzati a consentirne il trasferimento nello spazio e nel tempo (disidratazione, insilamento, confezionamento, surgelazione, salatura, presso-condizionato o sottovuoto, ecc.).

Prodotti ottenuti dalla lavorazione del latte in azienda – Vanno indicati i singoli quantitativi dei prodotti ottenuti nell'azienda dalla trasformazione del latte munto nell'azienda stessa (formaggio, burro, ricotta).

Prodotti trasformati – Sono da intendere tutti i prodotti derivati dalla trasformazione di prodotti primari (ad esempio, farine di cereali, vino, olio di oliva, passate di pomodoro, ecc.).

Produzione di mangime (impianti per la) – Impianti utilizzati per ridurre in farina o in piccoli frammenti le granaglie ed i foraggi destinati all'alimentazione del bestiame e per miscelare gli elementi costitutivi dei mangimi, previamente tritati o macinati.

Purino – Si intende l'urina di animali domestici comprendenti eventualmente una minima quantità di escrementi e/o acqua.

Raccogliatrici pressatrici di foraggio – Macchine semoventi oppure trainate, portate o semiportate da trattori che effettuano in maniera continua la raccolta, la trinciatura ed il caricamento del foraggio (verde, da insilare semiappassito o secco) e della paglia lasciati sul posto o preventivamente disposti in andane.

Raccolta (macchine per la)

- *Delle ortive*: macchine specializzate per la raccolta di prodotti ortivi, dotate di pettine battitore che possono realizzare in una sola operazione e in modo continuo il distacco delle parti non utilizzabili degli ortaggi e la loro raccolta. Il prodotto raccolto può essere convogliato provvisoriamente in tramogge situate nella stessa macchina;
- *Di uva*: macchine semoventi, oppure trainate o portate da trattori, utilizzate per la vendemmia e costituite da una piattaforma portante e da una testa di raccolta, nonché da installazioni per la raccolta e lo scarico dell'uva;
- *Della frutta*: macchine semoventi dotate di piattaforma mobile a comando idraulico portata all'estremità di telai articolati capaci di spostarsi verticalmente ed orizzontalmente (carrelli elevatori), utilizzati per la raccolta della frutta.

Raccolta meccanizzata della patata (macchine per la) – Macchine semoventi oppure trainate o portate da trattori, che estraggono le patate dal terreno, le separano dalle foglie, zolle, terriccio, ecc., le dispongono in file, le raccolgono e/o le caricano in sacchi o in casse o recipienti da carico o su di un rimorchio. Gli organi che eseguono tale operazione possono essere raccolti in un'unica macchina o divisi in più macchine semplici collegate tra loro.

Raccolta meccanizzata della barbabietola da zucchero (macchine per la) – Macchine semoventi, oppure trainate o portate da trattori, che scollettano le barbabietole da zucchero, le estraggono dal terreno, le allineano in file, le raccolgono in cassoni e/o distruggono le foglie, oppure le sistemano in andane trasversali o longitudinali. Gli organi che eseguono tale operazione possono essere raccolti in un'unica macchina o divisi in più macchine semplici collegate tra loro.

Refrigerazione e/o il trattamento igienico del latte (impianti per la) – Impianti per il raffreddamento e la conservazione del latte freddo dopo la mungitura per impedire la moltiplicazione dei batteri. Subito dopo la mungitura si esegue anche la filtrazione del latte mediante filtri adatti, semplici e disinfettabili.

Ricoveri

- *Stalle*: i locali appositamente adibiti all'allevamento dei bovini. Esse possono essere a *stabulazione fissa*, quando i bovini vivono costantemente nelle poste, oppure a *stabulazione libera* allorché gli animali possono muoversi liberamente nell'ambito delle diverse zone della stalla (zona di riposo, di alimentazione, sala di mungitura, ecc.).
- *Ovili*: i locali appositamente predisposti per l'allevamento degli ovini. Come le stalle per bovini, gli ovili possono essere a *stabulazione fissa* o a *stabulazione libera*.
- *Porcilaie*: i locali appositamente predisposti per l'allevamento suino aventi caratteristiche particolari in relazione al tipo di specializzazione produttiva. Le porcilaie *da riproduzione* sono caratterizzate dalla presenza di una zona parto, allevamento e svezzamento destinata ad ospitare le scrofe e la relativa nidata. Le porcilaie *da ingrasso* sono destinate all'allevamento dei suini svezzati, sino al momento della loro vendita.
- *Pollai*: i locali appositamente predisposti per gli allevamenti avicoli e con caratteristiche particolari a seconda del tipo di allevamento praticato. Nei pollai per *allevamento a terra*, l'allevamento stesso è effettuato al suolo in capannoni aperti o chiusi; nei pollai destinati all'*allevamento in batteria* l'allevamento stesso è effettuato al suolo in capannoni aperti o chiusi; nei pollai destinati all'*allevamento in batteria* l'allevamento stesso è effettuato con un sistema di gabbie disposte in fila, in un unico piano o incastellate.

Ripuntatura – Come lavorazione di coltivazione è chiamata anche scarificazione. Si attua nei prati vecchi in inverno o inizio primavera allo scopo di favorire la penetrazione dell'aria, dell'acqua e dei fertilizzanti, di intensificare l'attività microbica e di propiziare la mineralizzazione della sostanza organica.

Ristallo – Un allevamento di bovini (generalmente vitelli) acquistati all'esterno, in Italia o all'estero e destinati al macello (sono pertanto esclusi gli acquisti di capi da riproduzione o da rimonta come ad esempio le manze da allevamento).

Rotazione (o avvicendamento a ciclo chiuso) – La successione segue un piano prestabilito di colture che ritornano ciclicamente sugli stessi appezzamenti.

Sarchiatura – Tipica lavorazione di coltivazione, si esegue su piante seminate a file, smuovendo la porzione di terreno libero dalla coltura.

Scarificazione – Come lavorazione di coltivazione è chiamata anche ripuntatura. Si attua nei prati vecchi in inverno o inizio primavera con attrezzi che incidono il terreno con tagli verticali allo scopo di favorire la penetrazione dell'aria, dell'acqua e dei fertilizzanti, di intensificare l'attività microbica e di propiziare la mineralizzazione della sostanza organica.

Scorrimento superficiale ed infiltrazione laterale – Metodo di irrigazione in cui l'acqua viene fatta scorrere sul terreno sistemato a piani inclinati (è tipica delle marcite lombarde) oppure viene immessa in canaletti o in solchi e raggiunge lateralmente, per infiltrazione, le radici delle piante coltivate. E' frequente nell'irrigazione delle sarchiate, in genere, e delle culture ortive del Mezzogiorno.

Sementi – Superfici per la produzione di sementi destinate alla vendita per essere trapiantate. Sono escluse le superfici per la produzione di sementi di cereali, di leguminose, di patate da semina, di piante da semi oleosi. Le superfici utilizzate per la produzione di sementi per il fabbisogno aziendale rientrano nelle varie voci relative alle singole colture.

Seminativi – Le colture di piante erbacee, soggette all'avvicendamento colturale che prevede una durata delle coltivazioni non superiore a cinque anni.

Serre – Costruzione per la protezione delle coltivazioni, di altezza sufficiente per potervi accedere ed eseguire le operazioni colturali e che realizza un ambiente artificiale che permette di coltivare piante fuori stagione o piante che esigono speciali condizioni climatiche. Fra le serre sono comprese sia le installazioni di tipo tradizionale con strutture in muratura o metallica e con copertura di vetro, che le costruzioni più semplici, generalmente costituite da intelaiatura di legno con copertura di materiale plastico rigido o flessibile estesa sia al tetto sia alle pareti, che di norma si rinnova all'inizio della campagna. Non sono considerate serre le costruzioni la cui copertura è limitata al tetto, dato che non si realizza quella differenza tra condizioni ambientali interne ed esterne che è caratteristica delle serre vere e proprie.

Sezione censuaria – Parte del territorio in cui ai fini del catasto è suddiviso il Comune.

Sgombero quotidiano del letame o rimozione dei rifiuti (impianti per lo) – Impianti fissi, meccanici o semi meccanici, che trasportano il letame o i rifiuti fuori dai ricoveri nelle concimaie. Sono esclusi i caricatori frontali o posteriori, i ripulitori-trasportatori di letame fissati alle trattrici e le treggie utilizzate per lo sgombero.

Sili da foraggio – Speciali serbatoi in muratura od in plastica rigida destinati alla conservazione del foraggio verde o semiessiccato che vi subisce una particolare maturazione. Possono essere di tipo *verticale* (*ermetici, a compressione, ciclatori*) e *orizzontali* (*a trincea, a fossa, a corridoio, a cumulo*). Sono da escludere i cosiddetti "sili all'aperto" costituiti da masse di fieno o paglia pressate e conservate all'aperto.

Sommersione – Metodo che prevede la sommersione del terreno con uno strato d'acqua per periodi variabili e con livelli variabili. (tipico delle risaie). L'irrigazione "a conca" degli alberi da frutto nel Mezzogiorno è assimilata alla sommersione.

Sovescio – Pratica agricola che prevede la coltivazione di colture intercalari a rapido sviluppo e seminate a forte densità col fine di apportare al terreno azoto e altri elementi fertilizzanti.

Suini

- *Verri*: maschi interi già utilizzati per la funzione riproduttiva o ad essa destinati.
- *Scrofe*: femmine utilizzate o destinate alla riproduzione.
- *Suini da macello*: suini destinati alla produzione di carne compresi i verri e le scrofe riformate, ossia al termine della loro carriera riproduttiva.

Sughero – Sostituisce l'epidermide nella struttura secondaria della pianta; è formato da più strati di cellule nelle cui pareti deposita la suberina, derivata da acidi grassi.

Superficie aziendale

- *Superficie Totale*: area complessiva dei terreni dell'azienda formata dalla superficie agricola utilizzata, da quella coperta da arboricoltura da legno, da boschi, dalla superficie agraria non utilizzata, nonché dall'area occupata da parchi e giardini ornamentali, fabbricati, stagni, canali, cortili situati entro il perimetro dei terreni che costituiscono l'azienda.
- *Superficie agricola utilizzata*: insieme dei terreni investiti a seminativi, coltivazioni legnose agrarie, orti familiari, prati permanenti e pascoli e castagneti da frutto. Essa costituisce la superficie investita ed effettivamente utilizzata in coltivazioni propriamente agricole. E' esclusa la superficie investita a funghi in grotte, sotterranei ed appositi edifici.
- *Agraria non utilizzata*: insieme dei terreni dell'azienda non utilizzati a scopi agricoli per una qualsiasi ragione (di natura economica, sociale od altra), ma suscettibili di essere utilizzati a scopi agricoli mediante l'intervento di mezzi normalmente disponibili presso un'azienda agricola. Sono compresi gli eventuali terreni abbandonati facenti parte dell'azienda ed aree destinate ad attività ricreative. Sono esclusi i terreni a riposo.
- *Altra*: è costituita dalle aree occupate da fabbricati, cortili, strade poderali, fossi, canali, cave, terre sterili, rocce, parchi e giardini ornamentali. Sono comprese anche le superfici delle grotte, dei sotterranei e degli appositi edifici destinati alla coltivazione dei funghi.

Superficie in produzione – Per superficie in produzione si intende quella che risulta occupata dagli impianti in fase produttiva, anche se, a seguito di avversità climatiche e/o attacchi parassitari, non ha dato luogo a produzione.

Terreni a riposo – Terreni, lavorati (maggesi) o non, che entrano in avvicendamento e sui quali non è praticata alcuna coltura nel corso dell'annata agraria. I dati sono forniti distintamente per le superfici soggette e non a regime d'aiuto comunitario secondo quanto previsto dalla nuova Politica Agraria Comune (PAC). Sono esclusi i terreni in stato di abbandono per una qualsiasi ragione di natura economica, sociale od altra.

Titolo di possesso dei terreni – Sono assimilati alla *proprietà*: l'usufrutto, l'enfiteusi, l'assegnazione dei terreni da parte di enti di sviluppo, consorzi e simili, il beneficio parrocchiale, la colonia perpetua. Sono assimilati all'*affitto*: l'affitto misto e l'uso gratuito.

Trasformazione di uva e olive (impianti per la) – Impianti utilizzati per la trasformazione dell'uva o delle olive azionati a motore e situati, in genere, in appositi locali destinati ed attrezzati a tale scopo. Sono escluse le pigiatrici, le diraspatrici ed i torchi azionati a mano.

Trattamento e la trasformazione del latte (impianti per il) – Impianti propri dell'azienda utilizzati esclusivamente o prevalentemente per il trattamento e la trasformazione del latte aziendale.

Trattrici – Trattrici con almeno due assi, utilizzate per l'esecuzione dei lavori agricoli. Sono compresi i veicoli a motore trasformati (derivate) ed i veicoli a motore specializzati (Jeep, Unimag, ecc.) che vengono utilizzati come trattrici agricole propriamente dette.

Tunnel e campane

- *Tunnel*: coperture installate allo scopo di proteggere file di piante;
- *Campane*: coperture installate allo scopo di proteggere singole piante.

Tra i tunnel e le campane sono compresi i cassoni fissi e mobili.

Uso civico – E' il diritto che gruppi di persone (collettività di abitanti di un Comune o di una sua frazione) o, anche, di una sola parte di essi o di una collettività di altro tipo (associazione agraria, università, comunanza, partecipazione, dominio collettivo, vicinia, regola, ecc.), esercitano su terreni appartenenti a privati, oppure, ad enti territoriali od associativi di vario genere (Legge 16 giugno 1927, n. 1766, G.U. 3 ottobre 1927, n. 228 e regolamento di applicazione 26 febbraio 1926, n. 332, G.U. 8 marzo 1928, n. 57 e leggi delle Regioni di Statuto ordinario ed a Statuto speciale che regolano la materia).

Uva per la produzione di vini a denominazione di origine controllata (vini DOC) e controllata e garantita (vini DOCG) – Uva prodotta da viti appartenenti a vitigni di uva da vino le cui superfici sono iscritte all'*Albo dei vigneti* istituito presso le Camere di Commercio, Industria, Artigianato e Agricoltura, per la produzione di vini a denominazione di origine controllata (vini DOC) e controllata e garantita (vini DOCG). Tale uva può essere destinata in tutto o in parte alla produzione di altri vini o al consumo diretto.

Uva per la produzione di altri vini (compresi i vini da tavola con indicazione geografica) – Uva prodotta da viti appartenenti a vitigni di uva da vino le cui superfici non sono iscritte all'*Albo dei vigneti*. Tale uva può anche essere destinata in tutto o in parte al consumo diretto.

Uva da tavola – Uva prodotta da viti appartenenti a vitigni di uva da tavola, anche se essa viene destinata del tutto o in parte alla vinificazione.

Uva per la produzione di vini da tavola con indicazione geografica – Uva per la produzione di altri vini le cui superfici sono destinate dall'azienda alla produzione di vini da tavola con indicazione geografica e dichiarate come tali alla competente Camera di Commercio, Industria, Artigianato e Agricoltura. Per indicazione geografica si intende la specificazione della zona di produzione in cui ricadono le superfici a vite. Tale zona può essere costituita da una o più unità amministrative (Comune, Provincia, Regione) oppure da una parte del loro territorio o da località delimitate da apposito decreto del Ministero dell'agricoltura e delle foreste.

Viti madri di portinnesto – Piante di vite appartenenti a varietà coltivate per la produzione di materiale per la moltiplicazione della vite (tralci). Trattasi di particolari varietà di viti dalle quali vengono prelevate parti di tralci le quali, interrate, emettono radici dando origine ad una nuova piante di vite (barbatella).

Viti non innestate – Giovani piante di vite messe a dimora e non ancora innestate, ma destinate ad esserlo.

Vitigno – Varietà di una stessa specie di vite, compresi i loro incroci e reincroci, nonché gli incroci tra diverse specie di vite, coltivate per la produzione di uva da vino, uva da tavola o materiale per la moltiplicazione vegetativa della vite.

Vivai – Superfici investite a piantine legnose agrarie e forestali, destinate ad essere trapiantate. Sono esclusi i vivai forestali destinati al fabbisogno aziendale, la cui superficie è compresa tra le colture boschive.