

# CARATTERISTICHE STRUTTURALI DELLE AZIENDE AGRICOLE

FASCICOLO PROVINCIALE  
**CUNEO**



SISTEMA STATISTICO NAZIONALE  
ISTITUTO NAZIONALE DI STATISTICA

# Caratteristiche strutturali delle aziende agricole

## FASCICOLO PROVINCIALE CUNEO

*5° Censimento generale dell'agricoltura  
22 ottobre 2000*

*Coordinatore scientifico:* Bruno Massoli  
*Progetto informatico elaborazione dati:* M. Carla Runci  
*Progetto informatico diffusione dati:* Alberto Sorce  
*Coordinamento editoriale diffusione dati:* Franco Lorenzini

Per chiarimenti sul contenuto  
della pubblicazione rivolgersi a:  
ISTAT, Servizio CUE, Via Adolfo Ravà 150 - Roma

Tel: 06.59584535 - 06.59524573  
Fax: 06.5940121

**CARATTERISTICHE  
STRUTTURALI  
DELLE AZIENDE  
AGRICOLE**

**FASCICOLO PROVINCIALE  
CUNEO**

Istituto Nazionale di Statistica  
Via Cesare Balbo, 16 - Roma

*Coordinamento tecnico editoriale:*  
Andrea Braghin - Piero Crivelli  
Servizio Produzione Editoriale  
Via Tuscolana, 1782 - Roma

*Stampa Digitale:*  
Industrie Abbate S.p.a. - febbraio 2003

*Tiratura:*  
200 copie

Si autorizza la riproduzione a fini  
non commerciali e con la citazione della fonte

Il volume e le tavole in esso contenute sono disponibili in formato  
elettronico al sito Internet dell'Istat: [www.istat.it](http://www.istat.it) o al sito dedicato  
esclusivamente ai censimenti: [www.censimenti.it](http://www.censimenti.it)





# Indice

<b>Presentazione .....</b>	<b>13</b>
----------------------------	-----------

## **Introduzione**

1. Cenni storici .....	15
2. Le basi giuridiche .....	16
3. La struttura organizzativa .....	16
4. Le attività di formazione ed istruzione della rete di rilevazione .....	20
5. Il campo di osservazione e l'unità di rilevazione .....	20
6. I criteri per l'individuazione delle aziende agricole .....	21
7. Il questionario di rilevazione .....	22
8. Epoca di riferimento dei dati .....	23
9. L'aggiornamento degli elenchi comunali delle aziende agricole .....	23
10. Le indagini pilota pre-censuarie .....	25
11. Le operazioni preliminari della rete di rilevazione .....	26
12. Le attività di raccolta dei dati .....	27
13. La registrazione controllata .....	28
14. Il trattamento informatico dei dati .....	29
15. Il piano di diffusione dei risultati .....	30
16. Le indagini di qualità e copertura .....	32

<b>Avvertenze alle tavole .....</b>	<b>35</b>
-------------------------------------	-----------

## **Tavole statistiche**

### **Capitolo 1 – Confronti temporali (Universo Italia)**

Tavola 1.1	– Aziende e relativa superficie totale per forma di conduzione e titolo di possesso dei terreni .....	43
Tavola 1.2	– Aziende e relativa superficie agricola utilizzata (SAU) per forma di conduzione e titolo di possesso dei terreni .....	43
Tavola 1.3	– Aziende e relativa superficie totale per classe di superficie totale e classe di superficie agricola utilizzata (SAU) .....	44
Tavola 1.4	– Aziende e relativa superficie investita per le principali coltivazioni praticate .....	44
Tavola 1.5	– Aziende con irrigazione secondo il tipo di approvvigionamento dell'acqua irrigua ed il sistema di irrigazione .....	45
Tavola 1.6	– Aziende con irrigazione secondo le principali coltivazioni irrigate .....	45
Tavola 1.7	– Aziende con allevamenti secondo le principali specie di bestiame .....	46
Tavola 1.8	– Aziende e relativo numero di giornate di lavoro per categoria di manodopera aziendale e classe di giornate di lavoro aziendale .....	46
Tavola 1.9	– Aziende con abitazioni .....	47

Tavola 1.10	– Aziende che utilizzano mezzi meccanici nel complesso e numero di mezzi di proprietà dell'azienda .....	47
-------------	--	----

## Capitolo 2 – Dati provinciali (Universo Italia)

### Notizie generali sull'azienda

Tavola 2.1	– Aziende, relativa superficie totale e numero di giornate di lavoro effettuate nell'azienda per classe di superficie totale e forma giuridica .....	51
Tavola 2.2	– Aziende, relativa superficie totale e numero di giornate di lavoro effettuate nell'azienda per classe di superficie totale e forma di conduzione .....	53
Tavola 2.3	– Aziende, relativa superficie agricola utilizzata (SAU) e numero di giornate di lavoro effettuate nell'azienda per classe di superficie agricola utilizzata e forma giuridica .....	54
Tavola 2.4	– Aziende, relativa superficie agricola utilizzata (SAU) e numero di giornate di lavoro effettuate nell'azienda per classe di superficie agricola utilizzata e forma di conduzione .....	56
Tavola 2.5	– Aziende e relativa superficie totale per classe di superficie totale, forma di conduzione, titolo di possesso dei terreni e zona altimetrica .....	57
Tavola 2.6	– Aziende e relativa superficie agricola utilizzata (SAU) per classe di superficie agricola utilizzata, forma di conduzione, titolo di possesso dei terreni e zona altimetrica .....	65
Tavola 2.7	– Aziende per numero dei corpi di terreno, classe di superficie totale e classe di superficie agricola utilizzata (SAU) .....	73
Tavola 2.8	– Superficie totale per numero dei corpi di terreno, classe di superficie totale e classe di superficie agricola utilizzata (SAU) .....	74
Tavola 2.9	– Superficie agricola utilizzata (SAU) per numero dei corpi di terreno, classe di superficie totale e classe di superficie agricola utilizzata .....	75

### Utilizzazione dei terreni

Tavola 2.10	– Aziende e relativa superficie per forma di utilizzazione dei terreni, classe di superficie totale e classe di superficie agricola utilizzata (SAU) .....	76
Tavola 2.11	– Aziende con seminativi e relativa superficie investita per classe di superficie agricola utilizzata (SAU) e principali coltivazioni praticate .....	77
Tavola 2.12	– Aziende con coltivazioni legnose agrarie e relativa superficie investita per le principali coltivazioni praticate e per classe di superficie agricola utilizzata (SAU).....	85
Tavola 2.13	– Aziende con vite e relativa superficie investita per natura della produzione, classe di superficie agricola utilizzata (SAU), forma di conduzione e zona altimetrica .....	86
Tavola 2.14	– Aziende con vite e relativa superficie investita per natura della produzione e classe di superficie investita a vite .....	90
Tavola 2.15	– Aziende con vite e relativa superficie investita per classe di superficie investita a vite, classe di superficie agricola utilizzata (SAU) e forma di conduzione .....	91
Tavola 2.16	– Aziende con vite e relativa superficie investita per natura della produzione, età delle viti e tipo di vitigno .....	92
Tavola 2.17	– Aziende con arboricoltura da legno e/o boschi e relativa superficie per classe di superficie totale e zona altimetrica .....	100
Tavola 2.18	– Aziende che attuano la gestione dei boschi per tipo di intervento e forma giuridica .....	104

Tavola 2.19	– Aziende che attuano la gestione dei boschi per tipo di intervento, classe di superficie totale, forma di conduzione e zona altimetrica .....	105
Tavola 2.20	– Aziende con superficie irrigabile per classe di superficie irrigabile, classe di superficie totale, classe di superficie agricola utilizzata (SAU) e zona altimetrica .....	106
Tavola 2.21	– Aziende che praticano l'irrigazione e relativa superficie irrigata per classe di superficie irrigata, classe di superficie totale, classe di superficie agricola utilizzata (SAU) e zona altimetrica .....	107
Tavola 2.22	– Aziende per principali coltivazioni irrigate e relativa superficie irrigata per classe di superficie agricola utilizzata (SAU), classe di superficie irrigata e zona altimetrica .....	108
Tavola 2.23	– Aziende che praticano l'irrigazione per tipo di approvvigionamento dell'acqua irrigua, classe di superficie totale e classe di superficie agricola utilizzata (SAU) .....	109
Tavola 2.24	– Aziende che praticano l'irrigazione per tipo di approvvigionamento dell'acqua irrigua, forma di conduzione e zona altimetrica .....	110
Tavola 2.25	– Aziende per sistema di irrigazione e relativa superficie irrigata per classe di superficie agricola utilizzata (SAU), classe di superficie irrigata e zona altimetrica .....	111
Tavola 2.26	– Aziende con impianti per la lavorazione e trasformazione dei prodotti delle coltivazioni per classe di superficie totale e classe di superficie agricola utilizzata (SAU) .....	112
<b>Allevamenti</b>		
Tavola 2.27	– Aziende con allevamenti e relativo numero di capi per specie di bestiame, classe di superficie totale e classe di superficie agricola utilizzata (SAU) .....	113
Tavola 2.28	– Aziende con allevamenti e relativo numero di capi per specie di bestiame, forma di conduzione e zona altimetrica .....	114
Tavola 2.29	– Aziende con bovini e/o bufalini e relativo numero di capi per classe di superficie totale e categoria .....	115
Tavola 2.30	– Aziende con suini e relativo numero di capi per classe di superficie totale e categoria .....	116
Tavola 2.31	– Aziende con ovini, caprini, equini, allevamenti avicoli, conigli, struzzi e/o altri allevamenti e relativo numero di capi per classe di superficie totale, specie e categoria .....	117
Tavola 2.32	– Aziende con bovini e relativo numero di capi per classe di capi, classe di superficie totale e classe di superficie agricola utilizzata (SAU) .....	118
Tavola 2.33	– Aziende con bovini e relativo numero di capi per classe di capi, forma di conduzione e zona altimetrica .....	119
Tavola 2.34	– Aziende con vacche da latte e relativo numero di capi per classe di capi, classe di superficie totale e classe di superficie agricola utilizzata (SAU) .....	120
Tavola 2.35	– Aziende con vacche da latte e relativo numero di capi per classe di capi, forma di conduzione e zona altimetrica .....	121
Tavola 2.36	– Aziende con suini e relativo numero di capi per classe di capi, classe di superficie totale e classe di superficie agricola utilizzata (SAU) .....	122
Tavola 2.37	– Aziende con suini e relativo numero di capi per classe di capi, forma di conduzione e zona altimetrica .....	123
Tavola 2.38	– Aziende con ovini e relativo numero di capi per classe di capi, classe di superficie totale e classe di superficie agricola utilizzata (SAU) .....	124
Tavola 2.39	– Aziende con ovini e relativo numero di capi per classe di capi, forma di conduzione e zona altimetrica .....	125

Tavola 2.40	– Aziende con polli da carne e relativo numero di capi per classe di capi, classe di superficie totale e classe di superficie agricola utilizzata (SAU) .....	126
Tavola 2.41	– Aziende con polli da carne e relativo numero di capi per classe di capi, forma di conduzione e zona altimetrica .....	127
Tavola 2.42	– Aziende con galline da uova e relativo numero di capi per classe di capi, classe di superficie totale e classe di superficie agricola utilizzata (SAU) .....	128
Tavola 2.43	– Aziende con galline da uova e relativo numero di capi per classe di capi, forma di conduzione e zona altimetrica .....	129
Tavola 2.44	– Aziende che dispongono di ricoveri per animali e relativo numero di ricoveri per specie di ricovero, classe di superficie totale, classe di capienza di capi adulti ricoverabili e zona altimetrica .....	130
Tavola 2.45	– Aziende che dispongono di ricoveri per animali per numero di capi adulti ricoverabili, tipo di ricovero e tipo di impianto .....	131

### **Mezzi meccanici**

Tavola 2.46	– Aziende che utilizzano mezzi meccanici aziendali ed extraziendali per titolo di possesso dei mezzi meccanici, tipo di mezzo utilizzato e zona altimetrica.....	132
Tavola 2.47	– Aziende che utilizzano mezzi meccanici aziendali ed extraziendali per tipo di possesso, tipo di mezzo utilizzato e zona altimetrica .....	133
Tavola 2.48	– Aziende che utilizzano mezzi meccanici di proprietà dell'azienda e relativo numero di mezzi per classe di superficie agricola utilizzata (SAU) e tipo di mezzo utilizzato .....	134
Tavola 2.49	– Aziende che utilizzano i principali mezzi meccanici di proprietà dell'azienda per numero di mezzi e tipo di mezzo utilizzato .....	135

### **Lavoro**

Tavola 2.50	– Aziende e relativo numero di giornate di lavoro aziendale per classe di giornate di lavoro, classe di superficie totale e classe di superficie agricola utilizzata (SAU) .....	136
Tavola 2.51	– Aziende e relativo numero di giornate di lavoro aziendale per classe di giornate di lavoro, forma di conduzione e zona altimetrica .....	137
Tavola 2.52	– Aziende per categoria di manodopera familiare, classe di superficie totale, classe di superficie agricola utilizzata (SAU) e sesso .....	138
Tavola 2.53	– Aziende per categoria di altra manodopera aziendale, classe di superficie totale, classe di superficie agricola utilizzata (SAU) e sesso .....	140
Tavola 2.54	– Giornate di lavoro aziendale per categoria di manodopera familiare, classe di superficie totale, classe di superficie agricola utilizzata (SAU) e sesso .....	142
Tavola 2.55	– Giornate di lavoro aziendale per categoria di altra manodopera aziendale, classe di superficie totale, classe di superficie agricola utilizzata (SAU) e sesso .....	144
Tavola 2.56	– Aziende per categoria di manodopera familiare, forma di conduzione, zona altimetrica e sesso .....	146
Tavola 2.57	– Aziende per categoria di altra manodopera aziendale, forma di conduzione, zona altimetrica e sesso .....	147
Tavola 2.58	– Giornate di lavoro aziendale per categoria di manodopera familiare, forma di conduzione, zona altimetrica e sesso .....	148
Tavola 2.59	– Giornate di lavoro aziendale per categoria di altra manodopera aziendale, forma di conduzione, zona altimetrica e sesso .....	149
Tavola 2.60	– Componenti della manodopera familiare per categoria, classe di superficie totale, classe di superficie agricola utilizzata (SAU) e sesso .....	150



Tavola 2.61	– Persone per categoria di altra manodopera aziendale, classe di superficie totale, classe di superficie agricola utilizzata (SAU) e sesso .....	152
Tavola 2.62	– Persone per categoria di manodopera familiare, forma di conduzione, zona altimetrica e sesso .....	154
Tavola 2.63	Persone per categoria di altra manodopera aziendale, forma di conduzione, zona altimetrica e sesso .....	155
Tavola 2.64	– Componenti la famiglia del conduttore per numero di componenti, classe di superficie agricola utilizzata (SAU), classe di giornate di lavoro aziendale e sesso .....	156
Tavola 2.65	– Componenti la famiglia del conduttore per numero di componenti, forma di conduzione, zona altimetrica e sesso .....	158
Tavola 2.66	– Componenti la famiglia e parenti del conduttore con attività lavorativa esercitata esclusivamente o prevalentemente presso l'azienda o fuori l'azienda per settore di attività economica, classe di superficie agricola utilizzata (SAU) e forma di conduzione .....	159
Tavola 2.67	– Capi azienda per classe di superficie totale, titolo di studio e sesso .....	163
Tavola 2.68	– Giornate di lavoro dei capi azienda per classe di superficie totale, titolo di studio e sesso .....	165
Tavola 2.69	– Capi azienda per classe di età (in anni compiuti), classe di giornate di lavoro e sesso .....	167
Tavola 2.70	– Giornate di lavoro dei capi azienda per classe di età (in anni compiuti), classe di giornate di lavoro e sesso .....	169

#### **Altre notizie**

Tavola 2.71	– Aziende interessate al contoterzismo e relativo numero di giornate di lavoro secondo l'utilizzazione dei mezzi meccanici per classe di superficie totale e classe di superficie agricola utilizzata (SAU) .....	171
Tavola 2.72	– Aziende interessate al contoterzismo e relativo numero di giornate di lavoro secondo l'utilizzazione dei mezzi meccanici per forma di conduzione e zona altimetrica .....	172
Tavola 2.73	– Aziende che utilizzano mezzi meccanici in altre aziende agricole e relative giornate di lavoro per classe di giornate di lavoro effettuate in altre aziende, classe di superficie agricola utilizzata (SAU) e classe di giornate di lavoro aziendale .....	173
Tavola 2.74	– Aziende che utilizzano mezzi meccanici in altre aziende agricole e relative giornate di lavoro per classe di giornate di lavoro effettuate in altre aziende, forma di conduzione e zona altimetrica .....	174
Tavola 2.75	– Aziende che utilizzano mezzi meccanici extraziendali e relative giornate di lavoro extraziendale per classe di giornate di lavoro extraziendale, classe di superficie agricola utilizzata (SAU) e classe di giornate di lavoro aziendale ....	175
Tavola 2.76	– Aziende che utilizzano mezzi meccanici extraziendali e relative giornate di lavoro extraziendale per classe di giornate di lavoro extraziendale, forma di conduzione e zona altimetrica .....	176
Tavola 2.77	– Aziende che utilizzano mezzi meccanici extraziendali e superficie lavorata secondo le principali operazioni effettuate per classe di superficie agricola utilizzata (SAU), forma di conduzione e zona altimetrica .....	177
Tavola 2.78	– Aziende con attrezzature informatiche per classe di superficie agricola utilizzata (SAU) e forma di conduzione .....	178

#### **Capitolo 3 – Dati provinciali (Universo CEE)**

Tavola 3.1	– Aziende e relativa superficie totale per classe di superficie totale, forma di conduzione, titolo di possesso dei terreni e zona altimetrica .....	181
------------	--	-----

Tavola 3.2	– Aziende e relativa superficie agricola utilizzata (SAU) per classe di superficie agricola utilizzata, forma di conduzione, titolo di possesso dei terreni e zona altimetrica .....	189
Tavola 3.3	– Aziende e relativa superficie per forma di utilizzazione dei terreni, classe di superficie totale e classe di superficie agricola utilizzata (SAU) .....	197
Tavola 3.4	– Aziende con seminativi e relativa superficie investita per classe di superficie agricola utilizzata (SAU) e principali coltivazioni praticate .....	198
Tavola 3.5	– Aziende con coltivazioni legnose agrarie e relativa superficie investita per le principali coltivazioni praticate e per classe di superficie agricola utilizzata (SAU) .....	206
Tavola 3.6	– Aziende con superficie irrigabile per classe di superficie irrigabile, classe di superficie totale, classe di superficie agricola utilizzata (SAU) e zona altimetrica .....	207
Tavola 3.7	– Aziende con allevamenti e relativo numero di capi per specie di bestiame, classe di superficie totale e classe di superficie agricola utilizzata (SAU) .....	208
Tavola 3.8	– Aziende con bovini e relativo numero di capi per classe di capi, classe di superficie totale e classe di superficie agricola utilizzata (SAU) .....	209
Tavola 3.9	– Aziende con vacche da latte e relativo numero di capi per classe di capi, classe di superficie totale e classe di superficie agricola utilizzata (SAU) .....	210
Tavola 3.10	– Aziende con suini e relativo numero di capi per classe di capi, classe di superficie totale e classe di superficie agricola utilizzata (SAU) .....	211
Tavola 3.11	– Aziende con ovini e relativo numero di capi per classe di capi, classe di superficie totale e classe di superficie agricola utilizzata (SAU) .....	212
Tavola 3.12	– Aziende con polli da carne e relativo numero di capi per classe di capi, classe di superficie totale e classe di superficie agricola utilizzata (SAU) .....	213
Tavola 3.13	– Aziende con galline da uova e relativo numero di capi per classe di capi, classe di superficie totale e classe di superficie agricola utilizzata (SAU) .....	214
Tavola 3.14	– Aziende che utilizzano mezzi meccanici aziendali ed extraziendali per titolo di possesso dei mezzi meccanici, tipo di mezzo utilizzato e zona altimetrica .....	215
Tavola 3.15	– Aziende e relativo numero di giornate di lavoro aziendale per classe di giornate di lavoro, classe di superficie totale e classe di superficie agricola utilizzata (SAU) .....	216
Tavola 3.16	– Aziende per categoria di manodopera familiare, classe di superficie totale, classe di superficie agricola utilizzata (SAU) e sesso .....	217
Tavola 3.17	– Aziende per categoria di altra manodopera aziendale, classe di superficie totale, classe di superficie agricola utilizzata (SAU) e sesso .....	219
Tavola 3.18	– Aziende interessate al contoterzismo e relativo numero di giornate di lavoro secondo l'utilizzazione dei mezzi meccanici per classe di superficie totale e classe di superficie agricola utilizzata (SAU) .....	221

#### **Capitolo 4 – Dati comunali**

Tavola 4.1	– Aziende per forma di conduzione, comune e zona altimetrica .....	225
Tavola 4.2	– Superficie totale per forma di conduzione delle aziende, comune e zona altimetrica .....	229
Tavola 4.3	– Superficie agricola utilizzata (SAU) per forma di conduzione delle aziende, comune e zona altimetrica .....	233
Tavola 4.4	– Aziende per titolo di possesso dei terreni, comune e zona altimetrica .....	237
Tavola 4.5	– Superficie totale per titolo di possesso dei terreni, comune e zona altimetrica..	241
Tavola 4.6	– Superficie agricola utilizzata (SAU) per titolo di possesso dei terreni, comune e zona altimetrica .....	245

Tavola 4.7	– Aziende per classe di superficie totale, comune e zona altimetrica .....	249
Tavola 4.8	– Superficie totale per classe di superficie, comune e zona altimetrica .....	253
Tavola 4.9	– Aziende per classe di superficie agricola utilizzata (SAU), comune e zona altimetrica .....	257
Tavola 4.10	– Superficie agricola utilizzata (SAU) per classe di SAU, comune e zona altimetrica .....	261
Tavola 4.11	– Superficie aziendale secondo l'utilizzazione dei terreni per comune e zona altimetrica .....	265
Tavola 4.12	– Aziende con seminativi e relativa superficie per le principali coltivazioni praticate, comune e zona altimetrica .....	269
Tavola 4.13	– Aziende con coltivazioni legnose agrarie e relativa superficie per le principali coltivazioni praticate, comune e zona altimetrica .....	273
Tavola 4.14	– Aziende con allevamenti e aziende con bovini, bufalini, suini e relativo numero di capi per comune e zona altimetrica .....	277
Tavola 4.15	– Aziende con ovini, caprini, equini, allevamenti avicoli e relativo numero di capi per comune e zona altimetrica .....	281
Tavola 4.16	– Persone per categoria di manodopera agricola, comune e zona altimetrica ....	285
Tavola 4.17	– Giornate di lavoro aziendale per categoria di manodopera agricola, comune e zona altimetrica .....	289
Tavola 4.18	– Aziende che utilizzano mezzi meccanici in complesso e relativo numero di mezzi di proprietà dell'azienda per comune e zona altimetrica .....	293

#### **Allegati**

Glossario .....	301
Questionario di azienda agricola .....	332



# Presentazione

In questo fascicolo sono riportati i risultati definitivi del 5° Censimento generale dell'agricoltura. Le tavole formano un ampio quadro conoscitivo dell'agricoltura nello specifico territorio di riferimento e della sua evoluzione rispetto al 1990 e al 1982, anni di effettuazione dei due precedenti censimenti. In particolare, le tavole di questo fascicolo trattano delle caratteristiche strutturali delle aziende agricole, rinviando ad altri fascicoli di prossima uscita le informazioni relative alle caratteristiche tipologiche (dimensione economica e orientamento tecnico delle aziende agricole).

Il fascicolo è stato strutturato in modo da offrire all'utente non solo dati sulle dimensioni del settore agricolo nel territorio di riferimento, ma anche informazioni sui principali aspetti tecnici e metodologici che hanno caratterizzato l'esecuzione del Censimento.

Dopo brevi cenni storici sui censimenti dell'agricoltura effettuati in Italia, vengono fornite indicazioni sulle basi giuridiche del Censimento, sulle indagini pilota realizzate per verificare sul piano tecnico l'efficacia delle procedure previste e degli strumenti di rilevazione, sulle modalità dell'aggiornamento preliminare degli elenchi comunali delle aziende agricole, finalizzato ad ottenere la massima copertura dei risultati, sulla struttura organizzativa adottata per la rilevazione e sulle modalità di istruzione del personale addetto alle operazioni censuarie.

Vengono, inoltre, riportate le definizioni relative all'unità di rilevazione adottata per il Censimento, in continuità con le precedenti edizioni e in coerenza con le regole statistiche internazionali ed europee; si tratta in particolare delle definizioni di *azienda agricola*, *forestale* e *zootecnica*, di *centro aziendale* e di *conduttore dell'azienda*. Ulteriori informazioni sono offerte in merito ai criteri stabiliti per individuare le unità da censire sul territorio. Alla determinazione del campo di osservazione è dedicato un breve paragrafo nel quale viene specificata la differenza tra universo delle aziende a livello nazionale e a livello comunitario. Le innovazioni apportate al questionario di rilevazione rispetto alle precedenti edizioni del Censimento sono presentate in un apposito paragrafo, mentre il questionario stesso è riprodotto alla fine del fascicolo.

Lo svolgimento delle operazioni censuarie viene riassunto nei paragrafi successivi, mettendo in luce le operazioni preliminari eseguite dagli organi censuari e lo sviluppo delle attività di raccolta dei dati che sono stati monitorati in continuo attraverso un sistema di *reporting* condiviso dai principali organi censuari, aventi accesso ad un sito Internet predisposto allo scopo dall'Istat. Altre informazioni sulle attività censuarie sono riassunte in merito alla registrazione controllata e al trattamento informatico dei dati per la loro validazione e correzione.

Nell'ultimo paragrafo della "Introduzione" al fascicolo si dà conto delle modalità di diffusione dei risultati provvisori e definitivi e viene presentato il piano di pubblicazione del 5° Censimento generale dell'agricoltura, in modo da orientare il lettore circa la complessiva offerta informativa predisposta dall'Istat sia su supporto cartaceo che informatico, in questo caso attraverso la disponibilità di un *data warehouse* accessibile dal sito Internet dell'Istituto.

Per facilitare l'interpretazione dei dati riportati nelle tavole statistiche, sono state redatte apposite "Avvertenze", nelle quali viene chiarito il significato dei valori presenti in ciascuna di esse.

Le tavole statistiche di questo fascicolo sono 124 e sono state raggruppate in quattro capitoli.

Il Capitolo 1 – Confronti temporali (Universo Italia) – riporta in 10 tavole statistiche i dati del territorio di riferimento del fascicolo, relativi ai principali caratteri rilevati, messi a confronto con i dati risultati dai censimenti del 1990 e del 1982 in termini di valori assoluti. Vengono presentati anche confronti in termini di indicatori sintetici, quali la superficie media per azienda. Tutti i confronti sono

effettuati con riferimento all'universo Italia che comprende tutte le aziende agricole censite nel territorio di riferimento del fascicolo, quale che sia la loro ampiezza in termini di superficie e di dimensione economica.

Il Capitolo 2 – Dati provinciali (Universo Italia) – contiene le elaborazioni effettuate sui risultati aggregati a livello complessivo e per zone altimetriche. I dati considerati nelle 78 tavole statistiche si riferiscono alle informazioni registrate nel questionario di azienda, combinando i diversi caratteri strutturali in relazione all'argomento considerato.

Un primo gruppo di tavole prende in esame le informazioni generali sull'azienda, concernenti la forma giuridica e il sistema di conduzione, inteso sia come rapporto tra impresa e lavoro (forma di conduzione), sia come rapporto tra impresa e proprietà fondiaria (titolo di possesso dei terreni). Fanno parte di questo primo gruppo di tavole anche quelle dedicate alla frammentazione delle superfici aziendali in corpi di terreno.

Gli aspetti relativi all'utilizzazione dei terreni vengono trattati mettendo in luce la destinazione delle superfici alle principali classi di coltivazione dei terreni durante l'annata agraria 1999-2000. In questo ambito sono presentate anche alcune tavole statistiche che espongono i dati relativi alle sole aziende con terreni irrigui. Viene inoltre proposta una dettagliata analisi della viticoltura con riferimento agli impianti secondo la loro natura, la classe di età e il tipo di vitigno.

Le elaborazioni sulle aziende con allevamenti riguardano la consistenza delle specie di bestiame più rilevanti dal punto di vista economico, nonché i ricoveri per animali con riferimento alla loro capienza e alla dotazione di specifiche installazioni.

Alla meccanizzazione aziendale sono riferite numerose tavole che ne descrivono l'intensità e la diffusione distinguendo per tipo di mezzo meccanico e per titolo di utilizzazione (in proprietà, in comproprietà, in conto terzi). Particolare attenzione è dedicata al contoterzismo attivo e passivo che viene esaminato anche in relazione al numero di giornate di lavoro effettuate in azienda.

Le tavole sulla manodopera aziendale riportano i dati differenziati per singole categorie e per genere. L'analisi riguarda il volume di lavoro e il numero di persone che hanno lavorato in azienda durante l'annata agraria 1999-2000. Il tipo di attività lavorativa esercitata fuori dall'azienda agricola dal conduttore e dai suoi familiari è considerata in una specifica tavola. Ulteriori informazioni sono fornite in merito alle caratteristiche socio-demografiche dei conduttori e dei capi azienda, nonché alla composizione della famiglia del conduttore.

Il Capitolo 3 – Dati provinciali (Universo CEE) – comprende 18 tavole statistiche elaborate in base al particolare campo di osservazione comunitario, comparabile tra gli stati membri dell'Unione Europea. Esso differisce dall'Universo Italia per il fatto che non comprende le aziende agricole con superficie agricola utilizzata (SAU) inferiore ad un ettaro e con produzione agricola commercializzata inferiore a 4 milioni di Lire (pari a 2.065,83 Euro). Le elaborazioni relative alle aziende che superano almeno uno dei due limiti citati, offrono agli utenti la possibilità di confrontare alcune fondamentali caratteristiche strutturali del settore, anche per zone altimetriche, secondo i due campi di osservazione della rilevazione censuaria: quello nazionale e quello comunitario.

Il Capitolo 4 – Dati comunali – riporta per ciascun Comune la ripartizione delle aziende esistenti nei territori di rispettiva competenza, secondo i principali caratteri da esse possedute.

In allegato è riportato un glossario contenente, per ciascuna informazione rilevata con il questionario di azienda, la corrispondente definizione adottata. Per una più agevole consultazione, le singole voci sono riportate in ordine alfabetico.



# Introduzione

## 1. Cenni storici

I censimenti economici hanno l'obiettivo principale di fornire un quadro esaustivo e territorialmente dettagliato delle dimensioni e delle caratteristiche del sistema economico nazionale. Inoltre, essi consentono la predisposizione di archivi delle unità produttive (aziende, imprese, istituzioni) da utilizzare nei periodi intercensuari come basi per l'esecuzione di indagini campionarie, per ricerche e per studi economici e sociali.

Il Censimento generale dell'agricoltura è stato effettuato con riferimento alla data del 22 ottobre 2000. Esso è il quinto svolto in Italia ed ha avuto luogo in una stagione di grande importanza per il settore agricolo, che ha vissuto un riposizionamento strategico di notevole portata. Infatti, la riforma della politica agricola comunitaria, unitamente al varo della cosiddetta "Agenda 2000" e al previsto allargamento dell'Unione Europea a numerosi altri paesi, ha avviato un ripensamento profondo delle strategie di sviluppo del settore, sempre più orientato a svolgere un ruolo multifunzionale, di carattere economico, ambientale e sociale.

Il Censimento del 2000, pur utilizzando una tecnica di rilevazione tradizionale basata sulla conduzione di interviste "faccia a faccia" e salvaguardando la continuità storica rispetto ai censimenti precedenti, ha presentato numerose ed importanti novità rispetto al passato, conseguendo un elevato standard qualitativo dei dati e una più rapida diffusione dei risultati, che costituiscono una base conoscitiva affidabile per la definizione di politiche nazionali e regionali.

Il piano di rilevazione del 5° Censimento generale dell'agricoltura è stato predisposto sulla base delle proposte formulate da un'apposita Commissione di studio istituita presso l'Istituto nazionale di statistica, della quale hanno fatto parte docenti universitari e rappresentanti di amministrazioni pubbliche e di organizzazioni di categoria.<sup>1</sup>

Sul piano dell'organizzazione, il sistema degli organi censuari è stato improntato alla massima integrazione e valorizzazione delle specifiche competenze dei soggetti che svolgono attività statistica sul territorio nazionale, in particolare a livello regionale e comunale, in linea con le recenti riforme amministrative e costituzionali che hanno ridisegnato il ruolo ed i compiti delle autonomie locali nell'ordinamento italiano.

La diffusione dei dati è stata progettata in modo da rispettare la tutela della riservatezza e da utilizzare anche moderni strumenti informatici (*data warehouse on line*) allo scopo di facilitarne l'accesso da parte degli utenti. Infine, va sottolineato come i risultati del Censimento agricolo vengono rilasciati secondo un'articolazione territoriale coerente con quella che verrà adottata nei censimenti generali del 2001 (popolazione, abitazioni, industria e servizi), così da offrire all'utenza (in particolare quella costituita dagli enti locali) una base statistica pienamente integrata sui principali caratteri demografici, sociali ed economici.

---

<sup>1</sup> In tale Commissione erano rappresentate le seguenti Amministrazioni ed Enti: Ministero per le Politiche Agricole e Forestali; Ministero per le Attività Produttive; Ministero dell'Ambiente e della Tutela del Territorio; Ministero dell'Interno; Ministero dell'Economia e delle Finanze; Ministero della Salute; Istituto Nazionale di Economia Agraria; Assessorati all'Agricoltura ed alle Foreste delle Regioni Piemonte, Veneto, Emilia -Romagna, Marche e Sicilia; Unione Italiana delle Camere di Commercio, Industria, Artigianato e Agricoltura; Associazione nazionale comuni italiani; Unione Statistica dei Comuni Italiani; Confederazione generale dell'agricoltura italiana, Confederazione nazionale coltivatori diretti; Confederazione Italiana Agricoltori; Confederazione Produttori Agricoli; Agenzia Nazionale per la Protezione dell'Ambiente; Istituto di Servizi per il Mercato Agricolo

## **2. Le basi giuridiche**

L'obbligo di esecuzione decennale di un censimento dell'agricoltura è previsto dall'art. 2 del regolamento CEE n. 571 del 28 febbraio 1988, modificato dal regolamento CE n. 2467 del 17 dicembre 1996. Queste norme disciplinano la produzione (con cadenza biennale) di informazioni statistiche di carattere strutturale sulle aziende agricole, sulle coltivazioni, sulla consistenza degli allevamenti, sui mezzi meccanici, sul lavoro, ecc., allo scopo di valutare la situazione di un settore fondamentale per l'economia dell'Unione Europea e di seguire l'evoluzione nel tempo della sua struttura produttiva.

Mentre la rilevazione periodica di tali caratteri (che in Italia ha cadenza annuale) è effettuata su base campionaria, il Censimento rileva informazioni strutturali su tutte le aziende agricole, perseguendo anche l'obiettivo di aggiornare lo schedario delle aziende stesse. Di conseguenza sono state rilevate, in ciascun Comune, la consistenza numerica delle aziende agricole, forestali e zootecniche, di qualsiasi ampiezza e da chiunque condotte, nonché le loro fondamentali caratteristiche strutturali. I dati di censimento, inoltre, servono a costruire l'Archivio statistico delle aziende e imprese agricole (ASAIA), in esecuzione del regolamento comunitario n. 2186 del 1993.

Altre disposizioni in materia di statistiche agricole sono contenute in vari regolamenti e direttive dell'Unione Europea e nelle raccomandazioni dell'Organizzazione delle Nazioni Unite per l'alimentazione e l'agricoltura (FAO), tutti atti volti ad ottenere informazioni statistiche omogenee e comparabili a livello europeo e mondiale.

A livello nazionale, le disposizioni di carattere generale in materia di censimenti sono contenute nell'art. 37 della legge 17 maggio 1999 n. 144 e nel relativo regolamento di esecuzione approvato con DPR n.197 del 6 giugno 2000. L'attuale disciplina dell'attività censuaria deriva dalla considerazione della stessa come funzione istituzionale dell'Istat, a differenza dal passato quando i censimenti erano disciplinati autonomamente da un'apposita legge di indizione e finanziamento e da uno specifico regolamento di esecuzione.

L'attività censuaria svolta dalle Regioni e dalla Province autonome di Trento e di Bolzano è oggetto di una separata disciplina stabilita nelle sue linee fondamentali dal Protocollo di intesa stipulato tra l'Istat e la Conferenza dei Presidenti delle Regioni e delle Province autonome il 5 agosto 1999 ed approvato dalla Conferenza Stato-Regioni.

L'attività censuaria si è svolta secondo quanto previsto dalla normativa che regola il trattamento dei dati personali dettata dagli articoli 17 e 18 del regolamento di esecuzione del Censimento e dalla legge n. 675 del 1996 e successive modifiche e integrazioni, in particolare del d.lgs. n. 281 del 1999.

La disciplina delle operazioni tecniche è stata dettata con il Piano di censimento generale, integrato dai piani regionali approvati secondo la procedura prevista dal citato Protocollo di intesa, nonché da specifiche circolari dell'Istat.

Il 5° Censimento generale dell'agricoltura è inserito tra le statistiche di interesse nazionale: esso è incluso nel Programma statistico nazionale, approvato con DPCM del 31 marzo 2000, e nell'elenco delle rilevazioni soggette all'obbligo di risposta previsto dal DPR del 5 luglio 1999, pubblicato nella G.U. n. 194 del 19 agosto 1999.

## **3. La struttura organizzativa**

La rete di rilevazione del Censimento si è articolata su quattro livelli territoriali e ha coinvolto diversi organismi: il livello nazionale è stato costituito dall'Istat e dall'Unione nazionale delle Camere di Commercio; il livello regionale è stato costituito dagli Uffici regionali di censimento, dalle Commissioni tecniche regionali istituite presso le Regioni e le Province autonome e dagli Uffici regionali dell'Istat; il

---

Alimentare; Ente per le Nuove tecnologie, l'Energia e l'Ambiente; Azienda di Stato Interventi nel Mercato Agricolo; Unione Province Italiane; Istituto Nazionale di Sociologia Rurale; docenti universitari.

livello provinciale è stato costituito dagli Uffici provinciali di censimento istituiti presso le Camere di commercio e dai Gruppi tecnici provinciali; il livello comunale è stato costituito dagli Uffici comunali di censimento.

I Prefetti e i Sindaci, con riferimento al territorio di propria competenza, hanno provveduto ad assicurare il buon andamento ed il regolare svolgimento delle operazioni di censimento, secondo quanto disposto dalle vigenti disposizioni di legge e dal regolamento di esecuzione del Censimento stesso.

### Struttura della rete di rilevazione

REGIONI	NUMERO COMUNI AL 22-10-2000	ISPETTORATI PROVINCIALI ISTAT	UNITA' – ORGANI DI CENSIMENTO						
			REGIONI (UCR)		CAMERE DI COMMERCIO (UCP)	COMUNI (UCC)			RILEVATORI
			Responsabili dei coordinatori intercomunali (RPCIC)	Coordinatori intercomunali (CIC)	Responsabili dei coordinatori provinciali (RCP)	Totale	Responsabili (a)	Coordinatori	
Piemonte	1.206	8	29	130	8	1.206	1.206	148	1.619
Valle d'Aosta	74	1	1	8	1	74	74	2	88
Lombardia	1.546	11	36	108	11	1.546	1.546	285	1.811
Trentino-A.A.	339	2	2	32	2	339	339	19	614
Veneto	581	7	29	75	7	626	581	45	1.732
Friuli-V.G.	219	4	7	31	4	219	219	70	413
Liguria	235	4	11	37	4	257	235	22	511
Emilia-R.	341	9	23	59	9	341	341	14	1.066
Toscana	287	10	34	64	10	346	287	59	1.246
Umbria	92	2	12	20	2	114	92	22	499
Marche	246	4	4	52	4	246	246	21	2.939
Lazio	377	5	15	87	5	512	377	135	1.867
Abruzzo	305	4	11	40	4	315	305	10	770
Molise	136	2	6	16	2	136	136	38	340
Campania	551	5	12	105	5	555	551	4	2.230
Puglia	258	5	26	80	5	643	258	385	3.047
Basilicata	131	2	9	35	2	169	131	38	743
Calabria	409	5	5	78	5	511	409	102	1.745
Sicilia	390	9	24	150	9	622	390	232	2.830
Sardegna	377	4	19	100	4	377	377	65	1.016
ITALIA	8.100	103	315	1.307	103	9.154	8.100	1.716	27.126

(a) In 643 Comuni il responsabile di UCC ha anche svolto le funzioni ed i compiti di coordinatore.

Al livello nazionale hanno operato i seguenti organismi:

- Istituto nazionale di statistica*, con l'incarico di provvedere all'effettuazione del Censimento dell'agricoltura. L'Istat, quale titolare della rilevazione, ha esercitato un potere decisorio tecnico e metodologico in ordine all'organizzazione del Censimento e alle sue modalità di svolgimento. In particolare, l'Istat ha impartito agli organismi della rete censuaria le istruzioni necessarie per

l'esecuzione del Censimento e ha sovrinteso a tutte le relative operazioni, adottando i provvedimenti necessari per assicurare il loro regolare e tempestivo svolgimento. L'Istat ha esercitato tali funzioni anche attraverso le sue articolazioni territoriali costituite dagli uffici regionali. Inoltre, l'Istituto si è avvalso della collaborazione degli Uffici di statistica del Sistema statistico nazionale (Sistan) che, in base a quanto stabilito dal regolamento, hanno assunto la qualificazione giuridica di organi di censimento.

- b) L'*Ufficio di statistica di Unioncamere*, facente parte del Sistema statistico nazionale, ha avuto il compito di collaborare con l'Istat e con le Camere di commercio per assicurare il funzionamento degli organi censuari di livello provinciale.

Al *livello regionale* l'organizzazione si è basata su un modello "a geometria variabile" definito dal Protocollo d'intesa Istat-Regioni. In base ad esso il Piano generale di censimento è stato integrato dai singoli piani di censimento regionali approvati dalle Regioni e dalle Province autonome, anche sulla scorta delle valutazioni organizzative, tecniche e metodologiche effettuate dall'Istat.

Il nucleo dell'organizzazione a livello regionale è stato rappresentato dall'Ufficio di censimento regionale (UCR), mentre l'operatività sul territorio di competenza è stata assicurata dalla rete dei coordinatori intercomunali e dei rispettivi responsabili provinciali. L'UCR ha, inoltre, avuto il compito di fornire assistenza e sostegno tecnico alla Commissione tecnica regionale.

Nel dettaglio, il livello regionale è stato rappresentato dai seguenti organismi:

- a) *Ufficio regionale dell'Istat*, con il compito di sovrintendere a tutte le attività svolte dagli organi censuari a livello locale e di verificare l'attuazione dei piani di censimento regionali, con particolare riferimento alla designazione dei coordinatori intercomunali e dei loro responsabili provinciali, alle attività di formazione, istruzione e sensibilizzazione, allo svolgimento delle indagini pilota e di controllo. Gli uffici regionali hanno, inoltre, valutato i rapporti periodici sullo svolgimento delle operazioni censuarie nel territorio di competenza e svolto attività ispettiva.
- b) *Ufficio di censimento regionale (UCR)*, con il compito di curare, in generale, l'esecuzione del piano di censimento dell'Istat e di quello regionale.

Tra le funzioni svolte dagli UCR si segnalano in particolare le seguenti:

- la designazione dei coordinatori intercomunali e dei loro responsabili provinciali;
  - la sensibilizzazione delle istituzioni locali e delle aziende agricole;
  - lo svolgimento di attività di istruzione e di formazione;
  - il monitoraggio delle operazioni;
  - la rendicontazione dei contributi finanziari ricevuti.
- c) *Commissione tecnica regionale*, con il compito di assistere la Regione nella predisposizione del piano regionale di censimento e di sovrintendere al buon andamento delle operazioni censuarie, attraverso la valutazione del monitoraggio delle stesse.
- I compiti specifici assegnati alle Commissioni sono stati:
- la predisposizione del piano regionale e la sua eventuale revisione alla luce delle osservazioni dell'Istat;
  - la valutazione dello stato di attuazione del piano, anche nella fase precedente l'avvio delle operazioni di rilevazione censuaria;
  - la valutazione, sulla base degli aggiornamenti periodici trasmessi dall'UCR, dell'andamento delle attività censuarie;
  - l'individuazione degli interventi da adottare nelle situazioni di ritardo a livello comunale e provinciale.

Al *livello provinciale* hanno operato i seguenti organismi:

- a) *Ufficio di censimento provinciale (UCP)*, istituito presso la Camera di commercio, con il compito di sovrintendere al coordinamento delle operazioni censuarie a livello provinciale. Gli UCP hanno assolto a una funzione di stimolo, raccordo e controllo di tutte le operazioni censuarie svolte dagli Uffici comunali, svolgendo attività di natura organizzativa strumentali all'attività di rilevazione, nonché compiti di istruzione e formazione, di assistenza organizzativa e monitoraggio delle operazioni censuarie, attraverso un apposito collegamento informatico.

Tra i compiti specifici assegnati agli UCP vi sono stati:

- l'organizzazione di riunioni di istruzione sulle attività censuarie;
- la creazione del collegamento telematico con l'Istat per la trasmissione dei dati via Internet;
- il raccordo tecnico-organizzativo con il responsabile provinciale dei coordinatori intercomunali;
- la segnalazione di situazioni critiche all'UCR ed all'Ufficio regionale dell'Istat.

Nelle Province autonome di Trento e Bolzano le funzioni di UCP sono state svolte rispettivamente dal Servizio Statistica della Provincia autonoma di Trento e dall'Istituto provinciale di statistica della Provincia autonoma di Bolzano (ASTAT).

- b) *Gruppo tecnico provinciale*, con il compito di realizzare il collegamento funzionale tra i diversi livelli di responsabilità censuarie presenti a livello provinciale, ai fini della elaborazione del calendario di assistenza tecnica agli UCC, della programmazione di attività e di interventi di diversa natura, nonché di valutazione dell'andamento complessivo del Censimento. Esso è stato formato dal responsabile dell'UCP, da un funzionario dell'Ufficio regionale dell'Istat e dal responsabile provinciale dei coordinatori intercomunali.

Nell'ambito di ciascuna Provincia hanno operato i coordinatori intercomunali e il loro responsabile provinciale, i primi con il compito di provvedere al controllo delle attività di rilevazione effettuate presso le aziende agricole, il secondo con il compito di coordinare le attività di assistenza tecnica alla rilevazione.

Tra le funzioni specifiche dei coordinatori intercomunali era compresa:

- l'istruzione dei coordinatori e rilevatori comunali;
- l'assistenza tecnica nel corso delle attività di rilevazione;
- la redazione di rapporti settimanali.

Tra le funzioni specifiche dei responsabili provinciali figurava:

- l'assegnazione dei Comuni della Provincia di competenza ai singoli coordinatori intercomunali;
- la predisposizione dei programmi di attività dei coordinatori intercomunali;
- l'espletamento di attività di istruzione;
- l'organizzazione delle indagini post-censuarie.

Nella struttura organizzativa il *livello comunale* è stato rappresentato dall'*Ufficio di censimento comunale (UCC)*, con la funzione di rilevazione diretta sul territorio. I principali compiti assegnati all'UCC sono stati:

- la nomina di eventuali ulteriori coordinatori comunali;
- la selezione dei rilevatori;
- l'istruzione ai rilevatori e coordinatori comunali;
- la verifica, controllo e aggiornamento degli elenchi delle unità di rilevazione;
- la raccolta dei dati presso le aziende agricole e il controllo della corretta compilazione dei questionari;
- la comunicazione periodica di informazioni e dati sullo svolgimento delle operazioni censuarie;
- la revisione quantitativa del materiale raccolto e il suo confezionamento per la successiva spedizione ai centri di registrazione.

Alle dirette dipendenze del responsabile dell'UCC hanno operato i coordinatori comunali e i rilevatori. La nomina dei primi era obbligatoria nei Comuni con almeno 600 aziende da censire. I

secondi sono stati impegnati nella misura di uno ogni 150 aziende (o frazione di 150 comunque non inferiore a 100).

Ai coordinatori comunali è stato affidato l'incarico di pianificare, coordinare e controllare l'attività di rilevazione presso le aziende. I rilevatori comunali hanno effettuato la rilevazione presso le aziende agricole, raccogliendo i dati tramite intervista diretta ai conduttori.

#### **4. Le attività di formazione ed istruzione della rete di rilevazione**

A causa dell'articolazione territoriale e della complessità della rete di rilevazione, l'attività di formazione e istruzione dei soggetti coinvolti ha avuto un ruolo determinante per il buon esito delle operazioni censuarie.

Le attività formative hanno coperto l'intera rete di rilevazione con una serie di interventi "a cascata", ricorrendo a più strumenti. Infatti i corsi di istruzione e formazione si sono sviluppati secondo un percorso per fasi successive che ha coinvolto via via destinatari diversi: gli Uffici regionali dell'Istat, gli Uffici di censimento regionali (UCR), gli Uffici di censimento provinciali (UCP), i coordinatori intercomunali e i loro responsabili provinciali e gli Uffici di censimento comunali (UCC) con i loro coordinatori e rilevatori.

Dato l'elevato numero delle persone da formare e la loro distribuzione su tutto il territorio nazionale, nonché la diversità dei fabbisogni formativi, si sono attuati molteplici interventi. Accanto alla formazione in aula si è fatto ricorso anche allo strumento della formazione a distanza, tramite l'utilizzo di appositi strumenti (CD-Rom formativo, pagina dedicata nel sito Internet del Censimento).

Ulteriori interventi di carattere formativo, aggiuntivi rispetto a quelli dedicati alle istruzioni per la rilevazione, si sono svolti nei confronti dei coordinatori intercomunali e dei coordinatori comunali, a cura sia dell'Istat, sia degli Uffici regionali di censimento.

Interventi di verifica della formazione dei rilevatori e di *training on the job* sono stati svolti dai coordinatori intercomunali nel corso delle ispezioni volte a fornire assistenza tecnica agli UCC durante lo svolgimento della rilevazione.

Le istruzioni al personale degli UCR, ai responsabili degli UCP e ai responsabili provinciali dei coordinatori intercomunali sono state effettuate da personale selezionato dall'Istat e da funzionari dell'Istituto.

Le istruzioni ai coordinatori intercomunali sono state trasmesse da personale appartenente all'Istat e agli UCR, nonché dai responsabili dei coordinatori intercomunali. A loro volta, i coordinatori intercomunali, coadiuvati da personale dell'Istat, hanno effettuato gli interventi di istruzione ai coordinatori comunali e ai rilevatori.

#### **5. Il campo di osservazione e l'unità di rilevazione**

Il campo di osservazione del Censimento dell'agricoltura ha considerato tutte le aziende agricole, forestali e zootecniche, di qualsiasi ampiezza e da chiunque condotte. Sono rientrate nel suddetto campo di osservazione anche:

- le aziende agricole degli istituti di ricerca, degli ospedali, delle cliniche, delle comunità religiose, degli istituti penitenziari e delle imprese industriali;
- gli allevamenti di tori e verri da riproduzione, gli allevamenti di cavalli, i centri di incubazione;
- le aziende agricole costituite da prati permanenti e/o pascoli condotti dalle amministrazioni comunali (terreni messi a disposizione, generalmente dietro corresponsione di un canone, per il pascolo di animali appartenenti ad altre aziende).



I terreni destinati ad alcuni usi particolari, se non compresi nella superficie totale di un'azienda agricola attiva, sono stati esclusi dal campo di osservazione del Censimento. Questa esclusione riguarda in particolare:

- i suoli edificabili o comunque non destinati ad uso agricolo;
- i parchi e i giardini ornamentali;
- i terreni completamente abbandonati;
- i piccoli orti familiari, generalmente annessi alle abitazioni, la cui produzione era destinata normalmente all'autoconsumo (salvo il caso in cui la persona che ne disponeva fosse conduttore di azienda agricola; in tal caso l'orto doveva essere considerato parte integrante dell'azienda stessa);
- i piccoli allevamenti a conduzione familiare, costituiti da uno o due capi di bestiame suino, ovino, caprino o da pochi animali di bassa corte (polli, tacchini, oche, conigli ecc.) utilizzati normalmente per autoconsumo (salvo il caso in cui la persona che ne disponeva fosse anche conduttore di azienda agricola; in tal caso questi allevamenti dovevano essere considerati parte integrante dell'azienda stessa).

Sono state inoltre escluse dal campo di osservazione le scuderie, i terreni per l'esercizio dei cavalli da corsa, gli allevamenti di cani, i centri di commercio del bestiame ed i macelli che non praticavano l'allevamento del bestiame. Gli allevamenti ittici (impianti di acquacoltura) sono rientrati nel campo di osservazione del Censimento solo se praticati nell'ambito di un'azienda agricola.

L'unità di rilevazione del Censimento è stata l'*azienda agricola, forestale e zootecnica*, definita come *l'unità tecnico-economica costituita da terreni, anche in appezzamenti non contigui, ed eventualmente da impianti ed attrezzature varie in cui si attua la produzione agraria, forestale o zootecnica ad opera di un conduttore, e cioè persona fisica, società od ente, che ne sopporta il rischio sia da solo (conduttore coltivatore o conduttore con salariati), sia in forma associata.*

Caratteri distintivi fondamentali di un'azienda agricola sono stati pertanto:

- l'utilizzazione dei terreni per la produzione agricola e/o forestale e/o zootecnica: tali terreni potevano essere costituiti da una o più particelle (contigue o no), situate nello stesso Comune oppure in Comuni diversi, anche non confinanti o vicini tra loro;
- la presenza di un conduttore, cioè di una persona fisica, società od ente che sopportava il rischio imprenditoriale connesso con l'attività economica dell'azienda.

Tra le aziende agricole sono state comprese anche quelle prive di terreno agrario ed in particolare:

- le aziende zootecniche nelle quali si allevava bestiame senza utilizzazione di terreno agrario (allevamenti intensivi di bovini, di suini, avicunicoli, ecc.);
- le aziende zootecniche nelle quali il bestiame veniva allevato utilizzando terreni pascolativi appartenenti a Comuni, ad altri enti pubblici od a privati, senza che i terreni potessero configurarsi come elementi costitutivi di dette aziende.

## **6. I criteri per l'individuazione delle aziende agricole**

Le aziende agricole sono state individuate nel Comune, ed in particolare nel foglio di mappa catastale, in cui ricadeva il centro aziendale o, in mancanza di esso, la maggior parte delle particelle catastali costituenti la superficie totale aziendale. Ne consegue che le aziende agricole, i cui terreni erano situati in due o più fogli di mappa catastali dello stesso Comune oppure in due o più Comuni, sono state rilevate dal Comune ove era situato il centro aziendale e, quindi, indicate nel relativo foglio di mappa catastale. Pertanto, il luogo dove era ubicata l'abitazione del conduttore, se non coincidente con il centro aziendale, non ha costituito elemento per l'individuazione di un'azienda agricola, né per l'attribuzione dell'azienda stessa ad un determinato foglio di mappa.

Per *centro aziendale* s'intende il complesso dei fabbricati situati nei terreni dell'azienda agricola e connessi alla sua attività produttiva. Il centro aziendale, in molti casi, comprende le abitazioni del

conduttore e dell'altra manodopera impiegata nei lavori agricoli aziendali, i ricoveri per animali, i locali per l'immagazzinamento dei prodotti (magazzini, sili da foraggio, fienili, ecc.) e quelli per il deposito di macchine ed attrezzi di uso agricolo.

Le aziende pastorali con greggi transumanti, nel caso in cui il conduttore disponeva anche di terreno agrario, sono state individuate nel Comune e foglio di mappa catastale nel quale ricadeva il centro aziendale o la maggior parte delle particelle costituenti la superficie totale aziendale. Se, invece, tali aziende erano prive di terreno agrario (esclusivamente zootecniche), sono state individuate nel Comune e foglio di mappa catastale nel quale erano situati i ricoveri di proprietà dell'azienda; oppure, se l'azienda non possedeva ricoveri propri, nel Comune dove il gregge era stato ricoverato per la maggior parte dell'anno; oppure, se quest'ultimo criterio fosse risultato di difficile adozione, nel Comune dove il gregge si trovava alla data di riferimento del Censimento.

Ai fini del censimento, per individuare le aziende agricole si è fatto riferimento ai conduttori e non ai proprietari o intestatari dei terreni, in quanto:

- il proprietario o intestatario dei terreni non è necessariamente conduttore di azienda agricola, termine con il quale si intende la persona fisica, società o ente, che, in quanto responsabile giuridico ed economico, sopporta il rischio della gestione aziendale, indipendentemente dal titolo di possesso dei terreni;
- i terreni di proprietà o intestati a soggetti diversi possono essere condotti da un'unica azienda agricola.

I censimenti generali del 2000-01 prevedono di incrementare in misura significativa il dettaglio territoriale disponibile nella georeferenziazione dei dati, con l'obiettivo di potenziare la capacità informativa dei dati raccolti. In particolare, Il 5° Censimento generale dell'agricoltura, che copre con il suo campo di osservazione il territorio extraurbano, ha adottato per la prima volta come livello minimo di aggregazione dei dati il foglio di mappa catastale, che ha il vantaggio di essere un riferimento facilmente individuabile sia per i rispondenti che per gli utenti finali e corrisponde ad un livello di dettaglio ottimale, ad esempio, per le esigenze di analisi della pianificazione territoriale. La disponibilità dei dati elementari aggregati per foglio di mappa consentirà di ottenere proiezioni cartografiche molto accurate dei risultati censuari: dalla semplice localizzazione delle aziende agricole e dei relativi terreni a mappe tematiche sull'utilizzazione del suolo e sulla distribuzione delle caratteristiche strutturali e tipologiche delle aziende.

## **7. Il questionario di rilevazione**

Nella progettazione del questionario di azienda si è tenuto conto di esigenze diverse: la domanda di informazioni da parte dell'utenza; l'obbligo di rispondere alle esigenze internazionali (FAO e UE) secondo un prestabilito elenco di caratteristiche da rilevare; l'esigenza di mantenere la confrontabilità dei risultati con quelli delle precedenti rilevazioni censuarie; la necessità di indagare fenomeni attuali di interesse nazionale e locale; la limitazione degli oneri di risposta per i rilevatori, e, soprattutto, per le aziende stesse.

Il questionario di rilevazione adottato per il 5° Censimento generale dell'agricoltura ha rappresentato una soluzione di equilibrio tra queste esigenze. Una volta assicurata la sua corrispondenza al quadro informativo richiesto dai regolamenti europei, esso è stato redatto apportando integrazioni finalizzate a rispondere alle molteplici esigenze informative nazionali e locali.

Il compito di definire i contenuti rispondenti a tali esigenze è stato affidato ad una apposita sottocommissione nell'ambito della Commissione di studio avente l'incarico di formulare proposte in merito agli aspetti organizzativi, metodologici e tecnici per il 5° Censimento generale dell'agricoltura. Le attività svolte al riguardo nel corso di circa un anno hanno consentito l'approntamento di un questionario di azienda, che, oltre a consentire una soddisfacente comparabilità dei risultati nel tempo,

ha esteso le informazioni su fenomeni maggiormente esplicativi della nuova realtà agricola. In esso sono stati mantenuti molti dei quesiti già rilevati nel 1990, compresi quelli relativi alla viticoltura, ed inserite alcune interessanti novità.

In particolare, i nuovi quesiti hanno riguardato:

- la ulteriore suddivisione della superficie aziendale secondo il titolo di possesso dei terreni: proprietà, affitto (Legge 203/82) e uso gratuito;
- una maggiore articolazione della forma giuridica delle aziende (persona fisica, società, cooperativa, associazione di produttori, Ente pubblico);
- più specifiche informazioni sulla tenuta della contabilità aziendale;
- la rilevazione della superficie utilizzata per attività extragricole (turismo, sport, ecc.);
- la capacità lavorativa oraria degli impianti per la lavorazione e/o trasformazione in azienda dei prodotti delle coltivazioni;
- la consistenza degli "altri" allevamenti, la produzione del latte distinta per specie, l'impiego del latte munto e i prodotti ottenuti dalla lavorazione del latte in azienda;
- riguardo al lavoro aziendale, la posizione nella professione dei componenti la famiglia del conduttore e la distinzione della "altra manodopera aziendale" tra operai e dirigenti e impiegati, nonché la loro distinzione per genere;
- alcune informazioni sulle pratiche colturali e sui sistemi utilizzati per la fertilizzazione dei terreni;
- le produzioni di qualità, sia vegetali che zootecniche.

## **8. Epoca di riferimento dei dati**

Fanno riferimento all'annata agraria 1° novembre 1999 – 31 ottobre 2000 i dati relativi a: vendita dei prodotti dell'azienda; contabilità; utilizzazione dei terreni; lavoro; mezzi meccanici; contoterzismo; attrezzature informatiche; rapporti con l'esterno.

Fanno riferimento alla data del 22 ottobre 2000 i dati relativi a: forma di conduzione; forma giuridica; credito agrario; adesione ad organismi associativi economici; parchi ed aree protette; ricoveri; superficie totale; superficie agricola utilizzata; consistenza degli allevamenti; fabbricati ed abitazioni.

La condizione professionale del conduttore, dei familiari, dei parenti e del capo azienda si riferisce a quella posseduta nella settimana precedente il 22 ottobre 2000. Fanno riferimento all'anno solare 2000 i dati relativi alla produzione del latte.

## **9. L'aggiornamento degli elenchi comunali delle aziende agricole**

Sul piano tecnico-metodologico, il problema di maggior rilevanza nell'esecuzione di un censimento generale dell'agricoltura è connesso con l'identificazione delle aziende e con l'obiettivo di massimizzare il grado di copertura della rilevazione, dato il notevole riflesso che tale operazione riveste nel dimensionamento numerico del collettivo di osservazione.

Le operazioni di aggiornamento si sono articolate nelle seguenti fasi:

- produzione dell'elenco delle aziende agricole, forestali e zootecniche, risultanti nello schedario Istat e dell'elenco dei soggetti risultanti in archivi e/o registri di fonte amministrativa e non individuati tra i conduttori delle aziende agricole, forestali e zootecniche dello schedario Istat
- individuazione delle aziende agricole, forestali e zootecniche "ancora esistenti", "non più esistenti" e "di nuova costituzione" (rispetto all'elenco, basato sul Censimento del 1990);
- per ciascuna azienda agricola risultante negli elenchi come "ancora esistente" o "di nuova costituzione", indicazione dell'ubicazione del centro aziendale o, in assenza di esso, della località dove ricadeva il maggior numero di particelle dei terreni costituenti l'azienda agricola. Tale località

poteva essere distinta dal domicilio del conduttore, ove quest'ultimo non coincidesse con l'ubicazione del centro aziendale. Per le aziende "ancora esistenti" dovevano essere verificati, modificati ed eventualmente integrati i dati personalizzati a cura dell'Istat;

- per ciascuna azienda agricola "ancora esistente" o "di nuova costituzione", indicazione delle superfici ricadenti nel Comune, distintamente per i terreni situati nello stesso foglio di mappa catastale del centro aziendale e per quelli ricadenti in altri fogli di mappa dello stesso Comune o di altri Comuni, con la specificazione, per ciascuna azienda, del numero complessivo delle particelle catastali che ne costituivano la superficie. Per le aziende prive di terreno agrario (esclusivamente zootecniche) si doveva indicare il Comune e il foglio di mappa catastale ove erano situati i ricoveri di proprietà dell'azienda; oppure, se l'azienda non possedeva ricoveri propri, il Comune dove erano ricoverati i capi di bestiame per la maggior parte dell'anno; oppure, se quest'ultimo criterio risultava di difficile adozione, il Comune dove gli allevamenti si trovavano al momento della verifica effettuata per l'aggiornamento;
- scambi di informazioni tra Comuni sulle superfici di aziende con parte dei terreni localizzati in Comuni diversi;
- compilazione dei riepiloghi delle superfici di foglio di mappa catastale e comunali e verifica del grado di copertura raggiunto.

Per agevolare i compiti degli Uffici comunali, l'Istat ha fornito a ciascuno di essi un apposito Manuale contenente il piano completo dell'aggiornamento con le istruzioni da seguire per le diverse operazioni da effettuare. Inoltre l'Istat ha inviato a ciascun Comune un CD multimediale con finalità di comunicazione generale sui censimenti 2000 – 2001, unitamente ad un apposito *software*, le cui procedure hanno consentito la compilazione automatica di alcuni modelli man mano che il Comune procedeva alle previste operazioni di aggiornamento degli elenchi.

Alle operazioni di aggiornamento hanno contribuito l'Istat, i Comuni e le Camere di Commercio, ciascuno con ruoli e compiti ben definiti.

Prima di avviare le operazioni di aggiornamento l'Istat ha effettuato un preliminare processo di integrazione e/o sovrapposizione dei dati anagrafici e strutturali contenuti nei principali archivi amministrativi di interesse agricolo, ha predisposto la metodologia, sviluppato le procedure informatiche di acquisizione e trattamento delle informazioni aggiornate, prodotto il materiale per l'aggiornamento stesso su supporto cartaceo ed informatico, nonché sottoposto a verifica di fattibilità tutte le modalità tecniche ed organizzative dell'operazione.

In particolare l'aggiornamento delle liste si è basato su una verifica preliminare dell'archivio censuario riferito al 1990, svolta mediante l'uso di archivi anagrafici delle aziende aggiornati al 1997 e al 1998 e provenienti dal Sistema informativo agricolo nazionale (SIAN), dall'anagrafe tributaria del Ministero delle Finanze, dal registro delle imprese agricole tenuto presso le Camere di Commercio e dall'archivio residente presso l'AIMA (attualmente AGEA). Tale operazione di aggiornamento e di "incrocio" tra archivi (analoga a quella posta alla base dell'Archivio statistico delle imprese attive, ASIA) è stata estremamente complessa, in quanto il Censimento del 1990 non aveva rilevato il codice fiscale delle aziende agricole (o dei relativi conduttori). Di conseguenza, per effettuare le verifiche sono state utilizzate altre "chiavi", quali la localizzazione e la denominazione dell'azienda, tutti elementi certamente meno sicuri del codice identificativo.<sup>2</sup>

L'analisi integrata degli archivi sopra menzionati<sup>3</sup> ha consentito di "rintracciare" circa 1.400.000 aziende censite nel 1990, informazione questa che è stata fornita ai Comuni per rendere più agevole il loro lavoro di aggiornamento degli elenchi. D'altra parte, i Comuni hanno ricevuto anche un elenco di

<sup>2</sup> Per essere trattato in modo efficace, l'archivio del 1990 e gli archivi integrativi sono stati preliminarmente sottoposti ad una "normalizzazione", cioè ad un trattamento statistico finalizzato ad assicurare che i caratteri in essi contenuti fossero resi omogenei e confrontabili tra loro.

<sup>3</sup> L'operazione di *linkage* tra i diversi archivi, su cui si baserà anche in futuro la costruzione e l'aggiornamento annuale dell'Archivio statistico delle aziende e delle imprese agricole (ASAIA) ha costituito, naturalmente, solo il primo passo del lavoro, cui sono seguite approfondite analisi di carattere statistico volte all'individuazione dei soggetti effettivamente titolari di un'attività agricola rientrante nel campo di osservazione del censimento.

circa 1.800.000 altri soggetti presenti negli archivi amministrativi, per i quali è stato impossibile procedere all'abbinamento automatico e preventivo con le unità contenute nell'archivio censuario del 1990. In alcuni casi si è trattato effettivamente di nuove aziende, ma in molti altri il mancato abbinamento è dipeso unicamente dalla assenza del codice identificativo nell'archivio del 1990.

L'operazione di aggiornamento è poi proseguita sul territorio a cura dei Comuni. Anche le Camere di Commercio, attraverso i propri Uffici di statistica, hanno partecipato all'operazione, svolgendo attività di coordinamento e monitoraggio in collegamento telematico con l'Istat.

Le modalità tecniche ed operative da seguire per l'aggiornamento sono state descritte in un apposito fascicolo contenente il Piano completo delle operazioni.

Con la circolare n.38 del 15 ottobre 1999 prot. 10465, sono stati disposti i criteri e le modalità per la costituzione degli Uffici di censimento comunali e provinciali, precisandone compiti e funzioni per l'aggiornamento.

Entro il mese di giugno 2000, tutti i Comuni, ad eccezione di pochi per i quali si è reso necessario prorogare la scadenza al mese di agosto, hanno trasmesso all'Istat tutto il materiale su supporto informatico e cartaceo. Il materiale pervenuto soltanto su supporto cartaceo, dopo i necessari controlli quantitativi e qualitativi presso l'Istat, è stato sottoposto a registrazione *in service*. Appena registrato, il materiale è stato elaborato al pari di quello pervenuto su supporto informatico, in modo da ottenere gli elenchi definitivi comunali, per foglio di mappa catastale. Questo ha costituito l'area di riferimento da assegnare successivamente a ciascun rilevatore per la raccolta dei dati mediante somministrazione del questionario aziendale.

I file contenenti i dati identificativi dei conduttori, integrati con quello di superficie totale dell'azienda, da inviare ai Comuni come elenchi definitivi, sono stati approntati dall'Istat nel periodo luglio - settembre 2000 e sono stati utilizzati anche per la personalizzazione dei questionari di rilevazione.

## **10. Le indagini pilota pre-censuarie**

Al fine di risolvere le problematiche relative alla localizzazione delle aziende agricole e dei loro terreni, all'aggiornamento delle liste comunali di aziende, nonché alla messa a punto degli strumenti di rilevazione, sono state realizzate nel periodo pre-censuario tre indagini pilota:

1. *localizzazione e georeferenziazione dei terreni aziendali*: l'indagine è stata effettuata nel periodo novembre 1998 – gennaio 1999 per verificare le difficoltà incontrate dai Comuni nell'individuare le aziende agricole e nel localizzare i loro terreni. Hanno partecipato volontariamente 10 Comuni in totale; in particolare, 3 Comuni delle Marche, 5 dell'Emilia-Romagna e 2 della Toscana. Con questa indagine è stata verificata anche la possibilità di utilizzare, per la prima volta nel settore delle statistiche agricole, la documentazione catastale. Il materiale di base per l'esecuzione dell'indagine pilota (elenchi delle aziende agricole e dei soggetti da rilevare) è stato fornito dall'Istat) mentre la documentazione catastale è stata acquisita dai Comuni interessati all'indagine. Per agevolare il compito ai Comuni partecipanti l'Istat ha redatto un apposito manuale di istruzioni.
2. *aggiornamento dell'archivio Istat delle aziende agricole*: questa seconda indagine pilota è stata effettuata nel periodo aprile – maggio 1999 al fine di valutare la fattibilità delle operazioni di individuazione delle aziende agricole finalizzata all'aggiornamento degli elenchi. Ad essa hanno partecipato gli stessi Comuni già coinvolti nella prima indagine pilota, integrati da altri 22 in modo da rispettare criteri di rappresentatività per grandi circoscrizioni territoriali.

La metodologia seguita per questa seconda indagine pilota è stata simile a quella adottata per la prima. Tuttavia, tenuto conto che un aggiornamento esaustivo degli elenchi non può essere realizzato se non a seguito di un accurato e completo scambio di informazioni tra Comuni confinanti, tra i 30 sono stati scelti 2 Comuni "nucleo" con i rispettivi Comuni "satelliti" in numero di

8. In termini di numero di aziende agricole da aggiornare con l'indagine pilota, la selezione ha riguardato 5 Comuni con un numero consistente di aziende censite nel 1990 (Comuni "grandi" con oltre 1.000 aziende), 7 altri di "media dimensione" (500 - 1.000 aziende) e 20 di "piccola dimensione" (meno di 500 aziende).

Per i Comuni di grande e media dimensione l'indagine ha consentito di sperimentare le diverse modalità di assunzione delle informazioni dal conduttore, di verificare l'utilizzazione della cartografia più opportuna e di valutare le difficoltà inerenti la localizzazione dei terreni aziendali, nonché i tempi di esecuzione dell'operazione. Per 20 Comuni non erano previsti scambi di informazioni con i Comuni limitrofi, per i 2 Comuni "nucleo" sono state effettuate tutte le fasi dell'operazione di aggiornamento, sino alla completa verifica del grado di copertura raggiunto. Gli 8 Comuni "satelliti", infine, hanno proceduto all'aggiornamento degli elenchi di loro competenza, all'individuazione ed attribuzione delle aziende agricole e dei relativi terreni ai rispettivi fogli di mappa catastali ed allo scambio di informazioni con il corrispondente Comune "nucleo".

Anche per questa seconda indagine l'Istat ha approntato tutto il materiale di base su supporto cartaceo ed informatico, nonché la redazione di un apposito fascicolo di istruzioni.

3. *controllo della qualità degli elenchi aziendali e test del questionario di azienda agricola*: allo scopo di completare le attività preparatorie del Censimento, nel mese di maggio 2000 è stata condotta la terza indagine pilota, finalizzata a valutare le caratteristiche del questionario di rilevazione ed a verificare la qualità degli elenchi aziendali approntati con l'aggiornamento dell'archivio Istat. La rilevazione è stata affidata agli Uffici regionali di censimento (UCR). Essa ha riguardato circa 2.700 unità dislocate in 43 Comuni. Per l'esecuzione dell'indagine pilota gli UCR si sono avvalsi di proprio personale dipendente.

Sono stati utilizzati due modelli: il primo (Mod. ISTAT SME1) per stabilire l'appartenenza dell'unità oggetto dell'indagine pilota al campo di osservazione del Censimento; il secondo che riproduceva il questionario di azienda agricola (Mod. ISTAT CEAGR1) da somministrare alle unità risultate appartenenti al campo di osservazione a seguito dell'accertamento effettuato dal rilevatore.

Alla fine dell'intervista il rilevatore ha redatto per ciascuna azienda agricola intervistata un rapporto (Mod. ISTAT CEAGR RIL1), nel quale è stato precisato il grado di difficoltà riscontrato nella compilazione del questionario di azienda, il tempo di durata dell'intervista e la completezza e chiarezza delle istruzioni predisposte dall'Istat e delle definizioni adottate.

## **11. Le operazioni preliminari della rete di rilevazione**

Preliminarmente alla raccolta dei dati presso i conduttori d'azienda, l'Istat ha fornito a ciascun Comune il materiale necessario allo svolgimento della rilevazione censuaria ed in particolare:

- a) l'elenco delle aziende agricole da intervistare (Mod. ISTAT CEAGR 201), nel quale sono state riportate le aziende individuate con l'aggiornamento degli archivi statistici ed amministrativi, distinte per foglio di mappa catastale;
- b) elenchi aggiuntivi contenenti le indicazioni sui conduttori domiciliati in luogo diverso dall'ubicazione del centro aziendale;
- c) i questionari di azienda agricola (Mod. ISTAT CEAGR 1) in bianco, secondo il numero delle aziende da censire, integrato da una congrua scorta;
- d) le etichette autoadesive con la pre stampa dei caratteri identificativi dei conduttori ai quali somministrare il questionario per le aziende agricole individuate in fase di aggiornamento; per le eventuali aziende nuove (o non identificate nel corso dell'aggiornamento) sono state fornite etichette in bianco, le quali contenevano soltanto i codici e le denominazioni della Provincia e del Comune ed un apposito codice di azienda;



- e) un congruo numero di copie del manuale di istruzioni per la rilevazione, contenente le definizioni, le modalità tecnico-operative e le disposizioni per la raccolta dei dati;
- f) un congruo numero di CD-rom per la formazione dei rilevatori;
- g) il materiale e i modelli accessori da utilizzare per lo svolgimento delle operazioni e per la spedizione del materiale censuario, al termine delle operazioni stesse.

Sempre nel periodo precedente la rilevazione, gli UCC hanno svolto alcune operazioni preparatorie, come la predisposizione del materiale per ciascun rilevatore e la definizione degli "itinerari di sezione" per il rilevatori. Di particolare rilievo, in tale ambito, sono stati i casi in cui vi era differenza tra l'ubicazione dell'azienda e il domicilio del conduttore. Al fine di agevolare gli UCC nella rilevazione di queste aziende, l'Istat ha trasmesso agli UCC, su supporto informatico, la lista dei "conduttori con domicilio in Comune diverso da quello di rilevazione".

Inoltre, per agevolare il compito dei rilevatori e dei rispondenti, molti Comuni hanno fornito a ciascun rilevatore una copia del foglio di mappa catastale di competenza, unitamente ad una copia del quadro di unione dei fogli di mappa in cui si ripartisce il territorio comunale. Ciò ha consentito al rilevatore di individuare più facilmente l'ubicazione delle aziende e la distribuzione dei loro terreni sul territorio. In questo modo si è anche agevolato il rispondente nella collocazione delle diverse attività aziendali in ciascun foglio di mappa.

## 12. Le attività di raccolta dei dati

All'inizio del mese di ottobre 2000 gli UCC hanno ricevuto il materiale necessario allo svolgimento della rilevazione censuaria. A partire dal 23 ottobre 2000, i rilevatori hanno condotto personalmente le interviste con i conduttori delle aziende agricole secondo un calendario programmato sulle seguenti scadenze di conclusione della rilevazione sul campo: 22 novembre 2000 per i Comuni con meno di 100 aziende da censire e 31 dicembre 2000 per i Comuni con 100 o più aziende da censire.

La concentrazione dei tempi previsti per la raccolta dei dati in circa 60 giorni lavorativi ha richiesto l'impiego di più personale rispetto al precedente censimento.

La revisione dei questionari di rilevazione da parte dei coordinatori comunali è stata effettuata, di norma, giornalmente presso l'UCC, subordinatamente alla consegna quotidiana dei questionari compilati da parte dei rilevatori. L'attività di revisione si è svolta nel periodo dal 23 ottobre 2000 al 12 gennaio 2001, anche con l'ausilio dei coordinatori intercomunali, i quali hanno visitato periodicamente gli UCC, così da risolvere eventuali dubbi ed offrire assistenza tecnica alla rilevazione.

A questo stesso scopo l'Istat ha attivato durante il periodo della rilevazione censuaria due numeri verdi di *help-desk* delle operazioni di raccolta dei dati destinati uno agli operatori istituzionali della rete censuaria e l'altro ai rispondenti.

Il primo è stato gestito dagli Uffici regionali dell'Istat, mentre il secondo è stato affidato ad un *call center* specializzato che ha operato sull'intero territorio nazionale. In entrambi i casi, comunque, l'Istat ha provveduto a predisporre preliminarmente un numero molto consistente di risposte a fattispecie di quesiti (oltre 700 per il primo e più di 35 per il secondo), opportunamente ripartiti nell'ambito di tre differenti tipologie (amministrativa, metodologica e tecnico-informatica). Il ricorso a tali numeri verdi è stato consistente: a quello destinato agli operatori di censimento sono pervenute 6.416 chiamate, di cui 4.235 da parte degli UCC, a quello destinato agli altri soggetti sono pervenute 4.233 chiamate.

Non appena revisionati tutti i questionari di azienda compilati dai rilevatori, gli UCC hanno provveduto alla redazione dei prospetti riepilogativi contenenti i dati relativi alle principali variabili rilevate a livello di foglio di mappa (Mod. ISTAT RIEP 1). Man mano che la compilazione dei prospetti riepilogativi è stata terminata, e comunque entro febbraio 2001, l'UCC ha provveduto a riepilogare tali prospetti a livello comunale, compilando l'apposito modello predisposto dall'Istat (Mod. ISTAT RIEP 2) che è stato inviato all'UCP competente per territorio. I modelli riepilogativi per Comune hanno

consentito all'Istat di elaborare e diffondere alcuni risultati preliminari l'8 marzo 2001 e quelli provvisori il 20 giugno 2001.

La verifica del buon andamento delle operazioni censuarie è stata svolta attraverso un sistema di monitoraggio basato su rapporti periodici inoltrati dagli UCC agli UCP. Tali rapporti sono stati immessi da questi ultimi nella rete telematica appositamente predisposta e sono stati resi disponibili in tempo reale agli uffici di censimento regionali (UCR) ed all'Istat. Più in dettaglio, il monitoraggio ha previsto le seguenti attività:

- a) gli uffici di censimento comunali:
  - hanno comunicato al competente UCP l'inizio della raccolta dei dati;
  - in funzione della numerosità aziendale di competenza, hanno inviato via fax o per via telematica, al competente UCP l'apposito modello con la comunicazione del numero dei questionari compilati, evidenziando anche il numero delle aziende viticole e zootecniche;
  - al termine della raccolta dei dati hanno trasmesso all'UCP gli appositi modelli, nei quali sono stati indicati, tra l'altro, il numero definitivo delle aziende censite, il numero delle aziende per le quali non è stato possibile condurre l'intervista, il numero delle aziende viticole e zootecniche, queste ultime distinte per gli allevamenti bovini, suini, ovini ed altri tipi, alcuni ulteriori dati riassuntivi a livello comunale;
- b) i responsabili provinciali dei coordinatori intercomunali: hanno inoltrato all'UCP e all'UCR competenti per territorio, mediamente ogni 14 giorni, un rapporto sull'attività svolta dai coordinatori intercomunali di propria competenza, compilando l'apposito modello predisposto dall'Istat; tale modello ha fornito per ogni coordinatore intercomunale il numero delle visite effettuate presso ciascun Comune di competenza, il numero dei questionari revisionati unitamente ai rilevatori e ai coordinatori comunali, il grado di difficoltà riscontrato dai rilevatori nella compilazione delle diverse sezioni dei questionari di rilevazione, nonché i problemi eventualmente riscontrati nell'attività dei Comuni;
- c) gli Uffici di censimento provinciali: hanno provveduto all'inserimento nella rete Internet delle informazioni ricevute dagli UCC e dai responsabili dei coordinatori intercomunali, impegnandosi tempestivamente a risolvere i problemi che emergevano dal monitoraggio;
- d) gli Uffici di censimento regionali: hanno riepilogato a livello regionale le informazioni ricevute dagli Uffici di censimento provinciali, utilizzando i prospetti appositamente predisposti dall'Istat, trasmettendoli per via telematica all'Istat ed alla competente Commissione tecnica regionale; essi sono, inoltre, intervenuti tempestivamente per la risoluzione dei problemi evidenziati dal monitoraggio, collaborando strettamente con gli UCP e gli Uffici regionali dell'Istat.

Il monitoraggio telematico è stato svolto utilizzando la rete Internet come struttura di trasmissione, limitando però l'accesso alle aree di monitoraggio ai soli soggetti autorizzati. In questo modo è stato possibile assicurare in tempo reale la condivisione delle informazioni relative allo stato di avanzamento delle operazioni censuarie tra tutti i soggetti della rete territoriale.

Al termine delle operazioni di rilevazione, gli UCC hanno confezionato tutto il materiale utilizzato per la raccolta dei dati, secondo le istruzioni trasmesse dall'Istat. Anche le operazioni di trasmissione del materiale sono state monitorate mediante apposite comunicazioni veicolate dalla rete telematica.

### **13. La registrazione controllata**

La registrazione dei dati su supporto informatico è stata eseguita presso 6 centri distribuiti sul territorio nazionale. Tale attività è stata svolta dai centri applicando piani di registrazione controllata predisposti secondo norme tecniche, operative e di sicurezza stabilite dall'Istat che ha provveduto anche a verificarne l'applicazione. Ciò ha consentito di garantire la completa omogeneità tra le operazioni effettuate dai diversi centri.

Le regole di registrazione dei dati sono state impostate in modo da garantire la maggiore conformità possibile tra le informazioni memorizzate sul supporto informatico ed il questionario cartaceo. Inoltre, nel *software* di registrazione dei dati sono state introdotte alcune regole di incompatibilità con lo scopo di evidenziare particolari incongruenze. Compito dell'operatore è stato di verificare se l'errore segnalato fosse dovuto ad una errata digitazione oppure ad una errata compilazione del questionario. Nel primo caso l'operatore era tenuto a correggere l'errore introdotto; nel secondo, invece, doveva confermare la registrazione effettuata e segnalare la situazione anomala, secondo una opportuna sintassi, su un file di errori che è stato consegnato all'Istat insieme ai dati registrati.

I supporti informatici contenenti i dati registrati per ciascuna Provincia sono stati sottoposti dall'Istat ad una serie di controlli tecnici a campione che hanno garantito il rispetto degli standard di qualità della registrazione effettuata. In questo modo i livelli accertati di errore nella registrazione non hanno superato le soglie prestabilite per la validità dell'operazione.

La registrazione era stata inizialmente fissata nel periodo maggio - settembre 2001; tuttavia, alcune difficoltà tecniche riscontrate presso alcuni centri non hanno consentito il pieno rispetto della tempistica inizialmente predisposta, ritardando così la disponibilità presso l'Istat dei dati registrati per alcune Regioni.

#### **14. Il trattamento informatico dei dati**

Espletati i necessari controlli amministrativi e tecnici dei dati contenuti sul supporto informatico provinciale, i record registrati sono stati sottoposti ad un programma di controllo (piano di incompatibilità) che prevedeva l'imposizione automatica, sotto determinate condizioni, di notizie mancanti e la correzione di notizie registrate nei casi di accertata incongruenza.

Il controllo automatico dei dati qualitativi (mutabili) è stato effettuato con tabelle decisionali a doppia o multipla entrata (adottando come criteri di base le definizioni censuarie dei singoli quesiti) e con tabelle di correzione che, secondo combinazioni di risposte non compatibili, prevedevano quale risposta si dovesse ritenere non fondamentale e consentivano l'imposizione della relativa correzione. In caso di combinazioni di tre o più risposte incompatibili, si è corretto il minor numero di risposte necessarie a ristabilire la compatibilità tra esse.

Tabelle decisionali e di correzione per area geografica sono state impostate per quelle coltivazioni la cui presenza è limitata solo in aree geoclimatiche definite. Il controllo automatico dei dati quantitativi (variabili) è stato effettuato con i metodi dell'operatore logico e della funzione di controllo.

Per numerose variabili del questionario di azienda è stata verificata la relazione dell'operatore uguaglianza o disuguaglianza (maggiore o minore). Ad esempio, la superficie irrigata di una coltivazione non può essere superiore alla superficie complessiva della coltivazione stessa, la quantità di latte trasformato deve essere minore o uguale alla quantità di latte munto, e così via.

Maggiormente applicata è stata la funzione di controllo, considerato l'elevato numero di variabili soggette a quadratura con la funzione "addizione". Ad esempio, la somma delle singole superfici deve essere uguale alla superficie totale aziendale; la somma del numero dei capi delle singole categorie di bestiame bovino deve essere uguale al numero totale di capi bovini, e così via.

Inoltre, le risposte ai quesiti del questionario sono in prevalenza non obbligatorie. Ove però sono risultate presenti una o più risposte non obbligatorie, ciò ha implicato il controllo di presenza di risposta ad altro quesito.

Una volta verificata l'esistenza della condizione di errore, è stato automaticamente corretto il campo del *record* relativo al quesito affetto da errore. Nel caso di controlli tra più campi appartenenti allo stesso *record* o a *record* diversi relativi ad uno stesso questionario, sono stati scelti uno o più campi come fondamentali ed i rimanenti campi sono stati oggetto di correzione.

La procedura descritta ha permesso di ottenere come risultato una sufficiente minimizzazione della differenza tra i dati aggregati osservati e i dati aggregati reali.

Dal supporto informatico così ottenuto sono state elaborate delle tavole di controllo contenenti i principali caratteri delle aziende agricole rilevati con il questionario di azienda ed i possibili confronti con quelli del precedente Censimento del 1990, secondo i livelli territoriali previsti.

Un'analisi approfondita dei dati contenuti nelle tavole suddette ha consentito l'individuazione di "aziende anomale" (aventi cioè delle caratteristiche sostanzialmente diverse rispetto a quelle desumibili anche da altre fonti) da sottoporre ad ulteriori controlli ed eventuali correzioni parametriche o interattive.

Dopo l'ultimazione delle precedenti fasi di controllo critico e di analisi dei dati, si è proceduto alla costruzione di una struttura, tipo *data warehouse*, per la costruzione delle tavole statistiche. Tale struttura prevede la trasposizione dei dati dalla forma tipo "questionario" ad una forma più idonea per l'interrogazione dei microdati (Tabelle dei fatti).

I dati, infatti, presentavano una struttura studiata per fornire il massimo della *performance* in fase di inserimento, *check* e controllo. Detta struttura è del tutto inadatta per la produzione veloce di tavole statistiche e per l'analisi; a tal proposito si è resa necessaria la creazione di 21 tabelle dei fatti che aggregano settorialmente e per argomenti i dati di rilevazione, riclassificando ove necessario le voci e aggregando per classi e settori previsti dal piano di diffusione. Queste tabelle hanno alimentato tutti i processi di creazione dei volumi cartacei, della stampa su richiesta (*Print on demand*) e della produzione delle tavole sul *web*.

Le tabelle dei fatti sono le fonti che alimentano ulteriori strutture di dati (*datamart*) più sintetiche (a livello di Comune) che vengono poi date in *input* alle procedure informatiche preposte alla consultazione libera.

Sui *datamart* tutti i dati "sensibili" (a norma della Legge 675 a tutela della *privacy*) sono stati oscurati, al fine di preservare il segreto statistico. Gli elaborati prodotti sono stati realizzati parametrizzando il livello territoriale, in modo da produrre agevolmente le tavole a livello provinciale, regionale e nazionale.

## 15. Il piano di diffusione dei risultati

Tenuto conto del Protocollo di intesa tra Istat e Conferenza dei Presidenti delle Regioni e di quanto previsto dall'articolo 17 del regolamento di esecuzione del Censimento l'Istat ha fornito agli Uffici di statistica delle Regioni che ne hanno fatto richiesta i file dei dati definitivi, privi dei caratteri anagrafici, relativi alle singole unità di rilevazione per il territorio di rispettiva competenza. Ciò ha permesso di programmare la diffusione dei dati secondo modalità articolate nei tempi, negli strumenti e nei contenuti. In particolare, i dati provvisori del Censimento sono stati diffusi dall'Istat in due occasioni. Con la prima l'Istat ha diffuso l'8 marzo 2001 una "Statistica in breve" con alcuni dati preliminari relativi al numero complessivo di aziende agricole ed alla loro distribuzione per Regione. Successivamente l'Istat ha prodotto una seconda "Statistica in breve", che ha diffuso il 20 giugno 2001, con i dati provvisori a livello nazionale e regionale riferiti al numero delle aziende con e senza superficie agricola utilizzata (SAU), secondo le principali forme di utilizzazione dei terreni, e con allevamenti, secondo le principali specie di bestiame. Anche diverse Regioni hanno curato in proprio la diffusione dei dati provvisori ad un maggior livello di dettaglio a partire dal mese di giugno 2001.

Il piano di diffusione dei dati definitivi a livello regionale è stato concordato dall'Istat con il Centro Interregionale per il sistema informativo ed il sistema statistico (CISIS) ed è stato messo in atto secondo criteri organizzativi comuni. A partire dal 14 giugno 2002 sono state effettuate conferenze stampa organizzate congiuntamente dall'Istat e dai singoli Uffici di statistica delle Regioni, durante le quali sono stati presentati i risultati definitivi fino a livello comunale riguardanti le principali

caratteristiche strutturali delle aziende agricole. I principali dati sono stati anche esposti sui siti Internet dell'Istat e delle Regioni interessate insieme a prime note di commento.

Il piano di pubblicazione dei risultati definitivi del 5° Censimento generale dell'agricoltura è stato predisposto dall'Istat secondo un'articolazione che distingue tra livelli territoriali di riferimento e contenuti caratterizzanti. Le pubblicazioni sono così articolate:

#### A. Pubblicazioni generali

1. *“Caratteristiche strutturali delle aziende agricole”*
  - a) Fascicolo nazionale
  - b) Fascicoli regionali
  - c) Fascicoli provinciali
2. *“Caratteristiche tipologiche delle aziende agricole”*
  - a) Fascicolo nazionale
  - b) Fascicoli regionali
  - c) *I censimenti agricoli in Italia dal 1961 al 2000*
3. Organizzazione e atti del 5° Censimento generale dell'agricoltura

#### B. Pubblicazioni tematiche

1. La coltivazione della vite in Italia  
volume 1 – *“Caratteristiche generali”*  
volume 2 – *“Vitigni”*
2. Le aziende familiari
3. Le imprese agricole
4. I giovani in agricoltura
5. L'uso del suolo (le coltivazioni)
6. La zootecnia (gli allevamenti)
7. Le infrastrutture aziendali (gli impianti, i fabbricati rurali ed i mezzi meccanici agricoli)
8. La donna in agricoltura

Tutti i volumi previsti dal piano di pubblicazione sono resi disponibili anche sul sito Internet dell'Istat. Inoltre, viene reso disponibile agli utenti un *data warehouse* specializzato.

#### C. Data Warehouse

Al termine del processo di *check* e controllo, i dati memorizzati su *database* relazionale sono stati normalizzati e trattati secondo le regole statistiche ed i vincoli imposti dai metodi di rilevazione.

**Grafico 1 – Struttura del Data Warehouse**

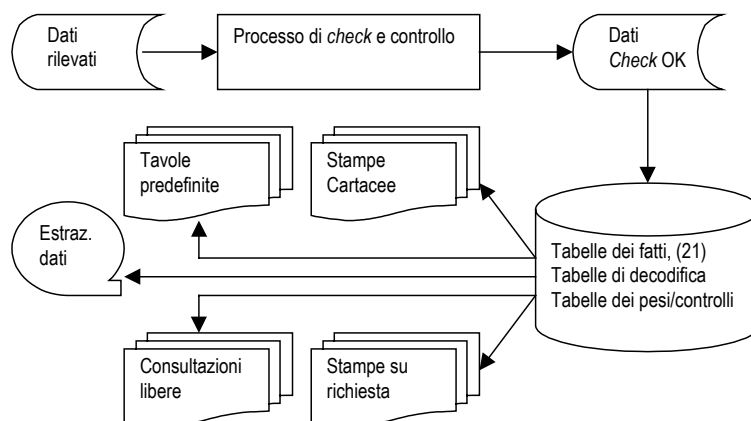

Essi sono stati trasferiti in strutture denominate “tabelle dei fatti”. Queste sono uniche per tutti i successivi processi del *Data Warehouse*.

La sua disponibilità consente ad utenti remoti di creare proprie interrogazioni e di ottenere risposte garantite sotto il profilo dell'integrità dei dati e del rispetto del segreto statistico.

## 16. Le indagini di qualità e copertura

La qualità dell'informazione statistica fornita dal 5° Censimento generale dell'agricoltura è stata documentata dall'Istat con due rilevazioni post-censuarie mirate a valutare il grado di copertura e il grado di attendibilità delle singole risposte fornite dai conduttori di azienda. Le due rilevazioni post-censuarie sono state eseguite, con riferimento al censimento dell'agricoltura, per la prima volta in questa occasione. Nella precedenti edizioni la valutazione della qualità dell'informazione, fornita con i risultati censuari, era stata realizzata con altre tecniche di analisi dei dati, come risulta dagli specifici volumi a suo tempo pubblicati. Le due indagini di controllo post-censuarie realizzate in questa occasione sono:

- *indagine di copertura*, finalizzata a fornire una misurazione del grado di copertura del Censimento relativamente alla popolazione delle aziende agricole, mediante un campione areale di fogli di mappa del Catasto dei terreni.
- *indagine di qualità*, finalizzata a fornire alcune valutazioni dell'errore di misura dovuto al processo di risposta, mediante reintervista telefonica su un campione di aziende rilevate al Censimento.

Con riferimento alla prima indagine, per *tasso di copertura* si intende il rapporto tra il numero di aziende agricole rilevate al Censimento ed il numero di aziende realmente esistenti sul territorio nazionale alla data di riferimento del Censimento stesso (22 Ottobre 2000).

I domini territoriali di riferimento delle stime sono: l'intero territorio nazionale (ad esclusione della Provincia autonoma di Bolzano), le cinque ripartizioni geografiche (Nord Ovest, Nord Est, Centro, Sud, Isole), le 19 Regioni e la Provincia autonoma di Trento.

Nell'indagine campionaria, di tipo areale, le unità finali di campionamento sono costituite dai fogli di mappa del Catasto dei terreni.<sup>4</sup> Nella fase di rilevazione sono state individuate le aziende agricole che, alla data di riferimento del Censimento, avevano terreni nelle particelle catastali<sup>5</sup> di ciascuno dei fogli di mappa selezionati nel campione.

Il disegno di campionamento è del tipo a due stadi con stratificazione delle unità di primo stadio.

Il primo stadio di campionamento è costituito dai Comuni che sono stati stratificati, nell'ambito di ciascuna Regione o Provincia autonoma, nel modo seguente:

- a) i Comuni del medesimo strato sono omogenei rispetto alla variabile numero di aziende facenti parte della lista inviata dall'Istat ai Comuni per il Censimento;
- b) gli strati hanno approssimativamente la medesima dimensione, ossia il numero di aziende agricole è circa lo stesso nei vari strati della Regione.

In ogni strato è stato selezionato un unico Comune campione con probabilità proporzionale alla sua dimensione definita secondo il punto (b) sopra riportato. Il secondo stadio di campionamento è stato costituito dai fogli di mappa catastali. In ciascun Comune campione è stato selezionato un unico foglio del Catasto dei terreni con probabilità proporzionale alla sua dimensione definita secondo il punto (b) sopra riportato. Ciascun foglio di mappa selezionato nel campione è stato sottoposto nuovamente a censimento, al fine di individuare le aziende agricole che avevano terreni nel territorio individuato dal foglio stesso.

<sup>4</sup> *Foglio di mappa catastale*: insieme di particelle catastali continue, rurali o urbane, che appartengono a precise porzioni di territorio, predeterminate dal catasto dei terreni.

<sup>5</sup> *Particella catastale*: poligono chiuso di una porzione di territorio situata in uno stesso Comune appartenente ad un'unica proprietà (la quale può appartenere a più soggetti), avente la stessa qualità o classe e la stessa destinazione. Una particella è individuata da un numero identificativo, da un foglio di mappa all'interno del quale è inserita, dal Comune e Provincia in cui il foglio ricade.



Obiettivo dell'*indagine di qualità* è stato ottenere stime sufficientemente affidabili dell'errore di misura e delle sue principali componenti (varianza di risposta e direzione dell'eventuale errore di misura) relativamente alle variabili più significative rilevate tramite il questionario censuario.

La rilevazione è stata condotta su un campione di aziende agricole, già rilevate al Censimento, attraverso una reintervista effettuata con tecniche di rilevazione telefonica (CATI). Le variabili oggetto dell'intervista telefonica riguardavano l'uso dei terreni, la consistenza dei principali allevamenti e le giornate di lavoro dell'annata agraria 1999-2000. Il meccanismo dell'indagine ha previsto il confronto tra il dato ottenuto sulla medesima unità nelle due rilevazioni – per le variabili rilevate sia al Censimento che all'indagine di qualità – e la riconciliazione delle eventuali differenze tra il dato rilevato al Censimento e la risposta all'intervista telefonica.

I domini territoriali di riferimento sono stati rappresentati dall'intero territorio nazionale, dalle cinque ripartizioni geografiche (Nord-Ovest, Nord-Est, Centro, Sud, Isole) e per alcune variabili dalle 19 Regioni e dalla Provincia Autonoma di Bolzano.

Per la selezione del campione di aziende agricole è stato adottato un disegno di campionamento a due stadi, con stratificazione delle unità del primo e del secondo stadio. Il primo stadio è stato rappresentato dai Comuni, stratificati per zona altimetrica e numero di aziende facenti parte della lista di aziende agricole rilevate al Censimento; il secondo stadio è stato costituito dalle aziende agricole stratificate per classe di superficie totale.



# Avvertenze alle tavole

## Generali

Le denominazioni e le circoscrizioni territoriali di Province e Comuni fanno riferimento alla data del 22 ottobre 2000. Nelle tavole che riportano i dati per classi di valori (superficie totale, superficie agricola utilizzata, giornate di lavoro, ecc.) gli estremi inferiori di ciascuna classe s'intendono inclusi e gli estremi superiori esclusi. Così, ad esempio, nelle classi di superficie da 2 a 5 ettari sono comprese le aziende da 2,00 ettari fino a 4,99 ettari.

Per alcune tavole si deve tener presente che, secondo i caratteri considerati, la stessa azienda può essere conteggiata più volte. Con riferimento alle coltivazioni, ad esempio, un'azienda che pratica la coltivazione della vite e dell'olivo risulta sia tra quelle che coltivano la vite che tra quelle che coltivano l'olivo. Allo stesso modo, un'azienda che pratica l'irrigazione con diverse modalità di approvvigionamento dell'acqua è conteggiata tante volte quante sono le modalità di approvvigionamento utilizzate. Ad esempio, un'azienda che si approvvigiona di acqua irrigua sia da un lago artificiale che da altre aziende agricole entra nel conteggio sia del primo che del secondo dato.

Poiché la superficie agricola utilizzata (SAU) costituisce parte della superficie totale, nella ripartizione delle aziende per classi di SAU si verifica normalmente uno slittamento delle aziende verso le classi inferiori. Così, ad esempio, un'azienda con 3,50 ettari di superficie totale, di cui 1,20 ettari di SAU, è conteggiata nella classe da 3 a 5 ettari nella ripartizione per classi di superficie totale e nella classe da 1 a 2 ettari nella ripartizione per classi di SAU.

Nella fiancata delle tavole, una determinata modalità di variabile è presente solo se esiste almeno un caso verificato. Ad esempio, le sei modalità della forma di conduzione (conduzione diretta del coltivatore con solo manodopera familiare; conduzione diretta del coltivatore con manodopera familiare prevalente; conduzione diretta del coltivatore con manodopera extrafamiliare prevalente; conduzione con salariati; conduzione a colonia parziaria appoderata; altra forma di conduzione) compaiono tutte in fiancata solo se per ciascuna di esse è stato rilevato almeno un caso.

## Particolari

Tavola 1.1 – Nella distribuzione per titolo di possesso dei terreni sono escluse le aziende senza terreno agrario (esclusivamente zootecniche), in quanto la distribuzione si riferisce al titolo di possesso della

superficie totale. Le superfici medie aziendali riferite alle forme di conduzione (prima parte della tavola) sono calcolate rispetto al numero totale delle aziende rilevate, mentre quelle riferite ai titoli di possesso dei terreni (seconda parte della tavola) sono calcolate rispetto al numero delle aziende con superficie.

Tavola 1.2 – Sono escluse le aziende senza superficie agricola utilizzata (esclusivamente forestali, esclusivamente zootecniche e forestali-zootecniche).

Tavola 1.4 – La voce SEMINATIVI comprende la modalità *orti familiari* prevista nel questionario di azienda. Nella voce FORAGGERE AVVICENDATE è compresa la modalità *piante sarchiate da foraggio*. La voce VITE comprende anche la modalità *viti non innestate* e non comprende le modalità *viti madri di portinnesto* e *barbatelle*. Per garantire il confronto con i dati dei due censimenti precedenti, la voce FRUTTIFERI riferita agli anni 1982 e 1990 comprende la modalità *castagneti da frutto*, considerata autonoma nei relativi questionari di azienda.

Tavola 1.5 – La voce ALTRO riferita all'approvvigionamento dell'acqua irrigua comprende le seguenti modalità previste nel questionario di azienda: *da acquedotto*, *da acque sotterranee*, *diretto da impianto di depurazione*, *raccolta acque pluviali*. La voce IN ALTRA FORMA riferita alla gestione dell'acqua irrigua comprende la modalità *gestione autonoma*. La voce ASPERSIONE riferita ai sistemi di irrigazione comprende la modalità *microirrigazione* prevista nel questionario di azienda.

Tavola 1.6 – Con riferimento al 2000, la differenza che si riscontra tra la somma degli addendi e il totale della superficie è dovuta ad arrotondamenti operati direttamente dal calcolatore, causati dalla ridistribuzione proporzionale del totale della superficie irrigata tra le diverse tipologie di coltivazioni effettivamente irrigate, limitatamente alle aziende per le quali il totale della superficie irrigata è risultato al controllo maggiore del totale della superficie irrigabile. Con riferimento al 1990, la voce FRUMENTO comprende solo la modalità *frumento duro*, mentre il *frumento tenero* è incluso nella voce ALTRE COLTIVAZIONI.

Tavola 1.7 – La voce AZIENDE CON ALLEVAMENTI comprende anche le aziende con produzione di pulcini di un giorno mediante incubazione artificiale.

Tavola 1.10 – La voce ALTRI MEZZI MECCANICI riferita al 2000 comprende le seguenti modalità previste nel questionario di azienda: *macchine per la raccolta completamente automatizzata di pomodoro da industria e di altri prodotti* e *altri mezzi meccanici utilizzati*. La stessa voce riferita al 1990 comprende le modalità *macchine per la raccolta di ortive, uve e frutta*; *raccogliatrici-trinciatrici*; *raccogliatrici-pressatrici di foraggio*; *automezzi per trasporto merci*; *altri mezzi meccanici utilizzati* previste nel relativo questionario. La stessa voce riferita al 1982 comprende le modalità *macchine per la raccolta della frutta*; *raccogliatrici-trinciatrici*; *automezzi per trasporto merci* e *altri mezzi meccanici utilizzati* previste nel relativo questionario.

Tavola 2.1 – Sono escluse le aziende senza terreno agrario (esclusivamente zootecniche).

Tavola 2.2 – Sono escluse le aziende senza terreno agrario (esclusivamente zootecniche).

Tavola 2.3 – Sono escluse le aziende senza superficie agricola utilizzata (esclusivamente forestali, esclusivamente zootecniche e forestali-zootecniche).

Tavola 2.4 – Sono escluse le aziende senza superficie agricola utilizzata (esclusivamente forestali, esclusivamente zootecniche e forestali-zootecniche).

Tavola 2.5 – Sono escluse le aziende senza terreno agrario (esclusivamente zootecniche).

Tavola 2.6 – Sono escluse le aziende senza superficie agricola utilizzata (esclusivamente forestali, esclusivamente zootecniche e forestali-zootecniche).

Tavola 2.10 – La voce SEMINATIVI comprende la modalità *orti familiari* prevista nel questionario di azienda.

Tavola 2.11 – La voce SEMINATIVI non comprende la modalità *orti familiari*.

Tavola 2.12 – Nella tavola sono riportate solo le principali coltivazioni praticate. Per tale motivo, nella seconda parte della tavola (superficie investita), la somma degli addendi non corrisponde al totale. La voce VITE non comprende le modalità *viti madri di portinnesto* e *barbatelle* previste nel questionario di azienda.

Tavola 2.16 – I vitigni sono indicati sia con il codice di riferimento che con la denominazione.

Tavola 2.17 – Sono escluse le aziende senza terreno agrario (esclusivamente zootecniche).

Tavole 2.20 e 2.21 – Nella superficie irrigabile può essere compresa la superficie investita ad arboricoltura da legno. Pertanto può verificarsi il caso di aziende che hanno superficie irrigabile pur essendo prive di SAU.

Tavola 2.22 – La differenza tra il totale della superficie irrigata di Tav. 2.21 e la somma delle superfici effettivamente irrigate è dovuta ad arrotondamenti operati direttamente dal calcolatore, causati dalla ridistribuzione proporzionale del totale della superficie irrigata tra le coltivazioni stesse, limitatamente alle aziende per le quali il totale della superficie irrigata è risultato al controllo maggiore del totale della superficie irrigabile.

Tavola 2.67 – Nei casi in cui il capo azienda ha conseguito più titoli di studio, sia in scuole ad indirizzo agrario che in altri tipi di scuole, è stato considerato esclusivamente il titolo di studio conseguito nelle scuole ad indirizzo agrario.

Tavola 3.1 – Sono escluse le aziende senza superficie agricola utilizzata (esclusivamente forestali, esclusivamente zootecniche e forestali-zootecniche).

Tavola 3.3 – La voce SEMINATIVI comprende la modalità *orti familiari*. La voce ALTRA SUPERFICIE comprende anche la modalità *superficie agraria non utilizzata*,

Tavola 3.5 – La voce VITE non comprende le modalità *viti madri di portinnesto* e *barbatelle*.

Tavola 4.4 – Nella distribuzione per titolo di possesso dei terreni sono escluse le aziende senza terreno agrario (aziende esclusivamente zootecniche).

Tavola 4.11 – La voce SEMINATIVI comprende la modalità *orti familiari* prevista nel questionario di azienda.

Tavola 4.12 – La voce FRUMENTO comprende sia il *frumento tenero* sia il *frumento duro*. La voce FORAGGERE AVVICENDATE comprendono le *piante sarchiate da foraggio*.

Tavola 4.13 – Nella voce VITE sono escluse le *viti madri di portinnesto* e le *barbatelle*.

Tavola 4.14 – Le AZIENDE CON ALLEVAMENTI comprendono aziende con bovini, bufalini, ovini, caprini, equini, suini, allevamenti avicoli, conigli, struzzi, altri allevamenti e pulcini di un giorno.

## **Tavole statistiche**





## **Capitolo 1 – Confronti temporali (Universo Italia)**



**Tavola 1.1 - Aziende e relativa superficie totale per forma di conduzione e titolo di possesso dei terreni (superficie in ettari)**

FORME DI CONDUZIONE TITOLI DI POSSESSO DEI TERRENI	ANNI DI CENSIMENTO						SUPERFICIE MEDIA AZIENDALE		
	2000		1990		1982		2000	1990	1982
	Aziende	Superficie totale	Aziende	Superficie totale	Aziende	Superficie totale			
<b>FORME DI CONDUZIONE</b>									
Conduzione diretta del coltivatore	38.531	340.421,88	62.105	379.882,61	67.390	408.810,11	8,84	6,12	6,07
<i>Con solo manodopera familiare</i>	<i>37.166</i>	<i>317.891,93</i>	<i>59.145</i>	<i>347.918,62</i>	<i>62.210</i>	<i>357.264,02</i>	<i>8,55</i>	<i>5,88</i>	<i>5,74</i>
<i>Con manodopera familiare prevalente</i>	<i>1.144</i>	<i>17.957,07</i>	<i>2.345</i>	<i>24.413,68</i>	<i>3.788</i>	<i>33.223,94</i>	<i>15,70</i>	<i>10,41</i>	<i>8,77</i>
<i>Con manodopera extrafamiliare prevalente</i>	<i>221</i>	<i>4.572,88</i>	<i>615</i>	<i>7.550,31</i>	<i>1.392</i>	<i>18.322,15</i>	<i>20,69</i>	<i>12,28</i>	<i>13,16</i>
Conduzione con salariati	776	129.102,75	1.284	178.857,17	1.010	162.448,10	166,37	139,30	160,84
Conduzione a colonia parziaria appoderata	7	135,03	30	350,18	277	3.265,95	19,29	11,67	11,79
Altra forma di conduzione	22	91,37	22	124,81	18	145,36	4,15	5,67	8,08
<b>TOTALE</b>	<b>39.336</b>	<b>469.751,03</b>	<b>63.441</b>	<b>559.214,77</b>	<b>68.695</b>	<b>574.669,52</b>	<b>11,94</b>	<b>8,81</b>	<b>8,37</b>
<b>TITOLI DI POSSESSO DEI TERRENI</b>									
Solo in proprietà	28.301	263.636,22	50.831	393.109,03	51.184	387.440,87	9,32	7,73	7,57
Solo in affitto	1.335	21.792,13	1.427	17.483,93	2.208	27.342,52	16,32	12,25	12,38
Parte in proprietà e parte in affitto	9.662	184.322,68	11.117	148.621,81	15.108	159.886,13	19,08	13,37	10,58
<i>In proprietà</i>	<i>-</i>	<i>79.242,85</i>	<i>-</i>	<i>79.665,16</i>	<i>-</i>	<i>91.005,25</i>	<i>8,20</i>	<i>7,17</i>	<i>6,02</i>
<i>In affitto</i>	<i>-</i>	<i>105.079,83</i>	<i>-</i>	<i>68.956,65</i>	<i>-</i>	<i>68.880,88</i>	<i>10,88</i>	<i>6,20</i>	<i>4,56</i>
<b>TOTALE</b>	<b>39.298</b>	<b>469.751,03</b>	<b>63.375</b>	<b>559.214,77</b>	<b>68.500</b>	<b>574.669,52</b>	<b>11,95</b>	<b>8,82</b>	<b>8,39</b>

**Tavola 1.2 - Aziende e relativa superficie agricola utilizzata (SAU) per forma di conduzione e titolo di possesso dei terreni (superficie in ettari)**

FORME DI CONDUZIONE TITOLI DI POSSESSO DEI TERRENI	ANNI DI CENSIMENTO						SUPERFICIE MEDIA AZIENDALE		
	2000		1990		1982		2000	1990	1982
	Aziende	SAU	Aziende	SAU	Aziende	SAU			
<b>FORME DI CONDUZIONE</b>									
Conduzione diretta del coltivatore	36.630	266.167,87	58.331	265.719,26	63.996	292.718,44	7,27	4,56	4,57
<i>Con solo manodopera familiare</i>	<i>35.302</i>	<i>246.768,80</i>	<i>55.433</i>	<i>240.296,28</i>	<i>58.954</i>	<i>252.367,60</i>	<i>6,99</i>	<i>4,33</i>	<i>6,51</i>
<i>Con manodopera familiare prevalente</i>	<i>1.125</i>	<i>15.791,12</i>	<i>2.312</i>	<i>19.889,29</i>	<i>3.744</i>	<i>26.738,47</i>	<i>14,04</i>	<i>8,60</i>	<i>7,14</i>
<i>Con manodopera extrafamiliare prevalente</i>	<i>203</i>	<i>3.607,95</i>	<i>586</i>	<i>5.533,69</i>	<i>1.298</i>	<i>13.612,37</i>	<i>17,77</i>	<i>9,44</i>	<i>10,49</i>
Conduzione con salariati	665	64.434,98	1.040	86.000,97	764	88.281,02	96,89	82,69	115,55
Conduzione a colonia parziaria appoderata	7	100,48	30	231,75	277	2.503,88	14,35	7,73	9,04
Altra forma di conduzione	13	37,28	16	46,22	14	82,95	2,87	2,89	5,93
<b>TOTALE</b>	<b>37.315</b>	<b>330.740,61</b>	<b>59.417</b>	<b>351.998,20</b>	<b>65.051</b>	<b>383.586,29</b>	<b>8,86</b>	<b>5,92</b>	<b>5,90</b>
<b>TITOLI DI POSSESSO DEI TERRENI</b>									
Solo in proprietà	26.579	150.723,11	47.252	213.343,51	48.414	227.353,65	5,67	4,52	4,70
Solo in affitto	1.510	23.229,90	1.624	17.393,07	2.462	25.192,10	15,38	10,71	10,23
Parte in proprietà e parte in affitto	9.226	156.787,60	10.541	121.261,62	14.175	131.040,54	16,99	11,50	9,24
<i>In proprietà</i>	<i>-</i>	<i>65.460,81</i>	<i>-</i>	<i>61.296,57</i>	<i>-</i>	<i>69.741,08</i>	<i>7,10</i>	<i>5,82</i>	<i>4,92</i>
<i>In affitto</i>	<i>-</i>	<i>91.326,79</i>	<i>-</i>	<i>59.965,05</i>	<i>-</i>	<i>61.299,46</i>	<i>9,90</i>	<i>5,69</i>	<i>4,32</i>
<b>TOTALE</b>	<b>37.315</b>	<b>330.740,61</b>	<b>59.417</b>	<b>351.998,20</b>	<b>65.051</b>	<b>383.586,29</b>	<b>8,86</b>	<b>5,92</b>	<b>5,90</b>

**Tavola 1.3 - Aziende e relativa superficie totale per classe di superficie totale e classe di superficie agricola utilizzata (SAU)**  
(superficie in ettari)

CLASSI DI SUPERFICIE TOTALE CLASSI DI SAU	ANNI DI CENSIMENTO					
	2000		1990		1982	
	Aziende	Superficie totale	Aziende	Superficie totale	Aziende	Superficie totale
CLASSI DI SUPERFICIE TOTALE						
Senza superficie	38	-	66	-	195	-
Meno di 1 ettaro	5.853	3.240,10	10.820	6.062,68	11.622	6.406,97
1 -- 2	5.686	8.414,11	10.166	15.078,06	10.276	15.267,77
2 -- 3	4.495	11.121,82	7.412	18.235,22	8.043	19.810,19
3 -- 5	6.313	24.709,42	11.376	44.437,49	12.610	49.330,04
5 -- 10	7.950	56.582,37	12.802	91.034,38	14.765	104.583,43
10 -- 20	5.336	74.369,13	7.505	102.872,97	7.990	109.823,96
20 -- 30	1.792	43.657,22	1.889	45.287,42	1.801	43.291,27
30 -- 50	1.137	42.514,75	952	35.157,18	952	35.106,12
50 -- 100	460	30.851,01	309	20.761,96	282	18.588,48
100 ed oltre	276	174.291,10	144	180.287,41	159	172.461,29
<b>TOTALE</b>	<b>39.336</b>	<b>469.751,03</b>	<b>63.441</b>	<b>559.214,77</b>	<b>68.695</b>	<b>574.669,52</b>
CLASSI DI SAU						
Senza superficie	2.021	10.041,05	4.024	20.103,91	3.644	23.214,13
Meno di 1 ettaro	9.667	15.646,09	18.487	30.809,92	18.317	26.446,86
1 -- 2	6.008	17.404,00	10.558	32.102,78	11.227	31.389,05
2 -- 3	4.074	16.191,20	6.722	28.309,38	7.720	31.166,84
3 -- 5	5.158	29.778,24	8.397	49.311,51	10.516	60.261,36
5 -- 10	5.677	51.854,41	8.412	78.181,92	10.266	93.235,42
10 -- 20	3.822	62.037,98	4.646	75.612,40	4.884	79.146,34
20 -- 30	1.428	38.058,25	1.251	35.222,45	1.219	33.719,18
30 -- 50	889	36.119,86	627	26.323,29	601	24.900,44
50 -- 100	365	28.378,04	220	17.080,09	196	15.355,83
100 ed oltre	227	164.241,91	97	166.157,12	105	155.834,07
<b>TOTALE</b>	<b>39.336</b>	<b>469.751,03</b>	<b>63.441</b>	<b>559.214,77</b>	<b>68.695</b>	<b>574.669,52</b>

**Tavola 1.4 - Aziende e relativa superficie investita per le principali coltivazioni praticate** (superficie in ettari)

COLTIVAZIONI	ANNI DI CENSIMENTO						SUPERFICIE MEDIA AZIENDALE		
	2000		1990		1982		2000	1990	1982
	Aziende	Superficie investita	Aziende	Superficie investita	Aziende	Superficie investita			
SEMINATIVI	28.432	131.276,64	45.683	137.137,47	51.648	149.120,11	4,62	3,00	2,89
Cereali	14.365	77.845,78	23.932	78.233,03	29.932	82.173,46	5,42	3,27	2,75
<i>Frumento tenero</i>	<i>7.148</i>	<i>19.824,58</i>	<i>13.462</i>	<i>26.670,28</i>	<i>20.270</i>	<i>40.496,06</i>	<i>2,77</i>	<i>1,98</i>	<i>2,00</i>
<i>Frumento duro</i>	<i>504</i>	<i>1.299,77</i>	<i>228</i>	<i>318,88</i>	<i>218</i>	<i>269,30</i>	<i>2,58</i>	<i>1,40</i>	<i>1,24</i>
<i>Orzo</i>	<i>3.622</i>	<i>6.972,63</i>	<i>6.121</i>	<i>11.640,50</i>	<i>4.693</i>	<i>5.122,32</i>	<i>1,93</i>	<i>1,90</i>	<i>1,09</i>
<i>Granoturco</i>	<i>10.565</i>	<i>48.355,11</i>	<i>17.947</i>	<i>39.307,83</i>	<i>22.756</i>	<i>35.696,21</i>	<i>4,58</i>	<i>2,19</i>	<i>1,57</i>
<i>Riso</i>	<i>21</i>	<i>221,65</i>	-	-	-	-	<i>10,55</i>	-	-
Legumi secchi	713	1.024,37	1.704	1.997,96	2.676	1.896,39	1,44	1,17	0,71
Patata	2.094	344,07	5.418	768,79	7.981	1.266,38	0,16	0,14	0,16
Barbabietola da zucchero	42	256,55	15	2,16	36	9,22	6,11	0,14	0,26
Piante industriali	1.824	8.103,75	1.641	6.619,99	-	-	4,44	4,03	-
Ortive	3.481	2.392,46	5.913	3.538,29	10.037	3.018,68	0,69	0,60	0,30
Foraggere avvicendate	6.692	35.109,51	12.598	42.848,32	20.249	58.384,02	5,25	3,40	2,88
COLTIVAZIONI LEGNOSE AGRARIE	22.165	48.708,77	34.367	53.241,19	39.218	54.277,51	2,20	1,55	1,38
Vite	10.541	16.448,12	16.434	16.784,15	22.075	17.898,17	1,56	1,02	0,81
<i>per vini DOC e DOCG</i>	<i>5.513</i>	<i>14.063,35</i>	<i>6.107</i>	<i>11.457,30</i>	<i>6.340</i>	<i>10.569,88</i>	<i>2,55</i>	<i>1,88</i>	<i>1,67</i>
<i>per altri vini</i>	<i>6.271</i>	<i>2.352,36</i>	<i>12.204</i>	<i>5.290,77</i>	<i>17.786</i>	<i>7.294,34</i>	<i>0,38</i>	<i>0,43</i>	<i>0,41</i>
<i>per uva da tavola</i>	<i>112</i>	<i>28,10</i>	<i>156</i>	<i>21,83</i>	<i>126</i>	<i>28,87</i>	<i>0,25</i>	<i>0,14</i>	<i>0,23</i>
Olivo	20	26,99	-	-	-	-	1,35	-	-
Agumi	-	-	-	-	-	-	-	-	-
Fruttiferi	17.578	31.738,64	27.083	36.184,64	29.188	36.050,32	1,81	1,34	1,24
Vivai	127	322,13	138	251,26	326	297,87	2,54	1,82	0,91
PRATI PERMANENTI E PASCOLI	16.676	150.755,20	29.834	161.619,54	35.996	180.188,67	9,04	5,42	5,01
<b>SUPERFICIE AGRICOLA UTILIZZATA</b>	<b>37.315</b>	<b>330.740,61</b>	<b>59.417</b>	<b>351.998,20</b>	<b>65.051</b>	<b>383.586,29</b>	<b>8,86</b>	<b>5,92</b>	<b>5,90</b>
ARBORICOLTURA DA LEGNO	3.600	7.058,63	-	-	-	-	1,96	-	-
<i>di cui pioppeti</i>	<i>2.870</i>	<i>6.096,14</i>	<i>5.591</i>	<i>9.971,14</i>	<i>6.928</i>	<i>10.798,19</i>	<i>2,12</i>	<i>1,78</i>	<i>1,56</i>
BOSCHI	22.560	84.718,64	37.474	140.463,17	40.473	140.883,90	3,76	3,75	3,48
SUPERFICIE AGRARIA NON UTILIZZATA	10.781	37.413,34	16.636	35.756,47	16.325	25.292,35	3,47	2,15	1,55
ALTRA SUPERFICIE	33.233	9.819,81	54.243	21.025,79	57.748	14.108,79	0,30	0,39	0,24
<b>SUPERFICIE TOTALE</b>	<b>39.298</b>	<b>469.751,03</b>	<b>63.375</b>	<b>559.214,77</b>	<b>68.500</b>	<b>574.669,52</b>	<b>11,95</b>	<b>8,82</b>	<b>8,39</b>

**Tavola 1.5 - Aziende con irrigazione secondo il tipo di approvvigionamento dell'acqua irrigua ed il sistema di irrigazione**

TIPI DI APPROVVIGIONAMENTO SISTEMI DI IRRIGAZIONE	ANNI DI CENSIMENTO		
	2000	1990	1982
APPROVVIGIONAMENTO DELL'ACQUA IRRIGUA	16.570	28.996	21.410
Fonte di approvvigionamento			
<i>Da corsi d'acqua superficiali</i>	13.090	8.270	2.029
<i>Da laghi naturali e laghetti artificiali</i>	766	599	364
<i>Altro</i>	7.053	7.911	4.752
Gestione dell'acqua irrigua			
<i>Da consorzi di irrigazione e di bonifica</i>	12.351	17.297	16.313
<i>Da altre aziende agricole</i>	473	560	851
<i>In altra forma</i>	5.719	378	1.147
SISTEMI DI IRRIGAZIONE			
Scorrimento superficiale ed infiltrazione laterale	14.923	25.864	20.511
Sommersione	45	310	159
Aspersione (a pioggia)	1.794	3.420	1.109
Goccia	1.360	1.482	344
Altro sistema	246	54	21

**Tavola 1.6 - Aziende con irrigazione secondo le principali coltivazioni irrigate (superficie in ettari)**

COLTIVAZIONI IRRIGATE	ANNI DI CENSIMENTO					
	2000		1990		1982	
	Aziende	Superficie irrigata	Aziende	Superficie irrigata	Aziende	Superficie irrigata
Frumento	1.305	3.236,90	20	38,77	-	-
Granoturco da granella	7.551	41.197,99	9.846	28.789,20	11.829	25.619,76
Patata	572	89,50	1.319	209,60	-	-
Barbabietola da zucchero	27	228,55	5	0,80	-	-
Girasole	35	159,02	-	-	-	-
Soia	712	2.917,94	1.733	7.834,78	-	-
Ortive	2.003	1.635,00	3.970	2.816,01	4.277	1.804,23
Foraggere avvicendate	3.877	23.936,21	7.512	35.865,94	12.706	62.862,47
Vite	80	19,20	59	18,57	192	52,47
Agrumi	-	-	-	-	-	-
Fruttiferi	3.798	12.007,96	4.243	11.026,36	3.742	9.093,43
Altre coltivazioni	7.025	20.339,36	17.543	26.734,68	283	331,22
<b>TOTALE</b>	<b>16.570</b>	<b>105.767,64</b>	<b>26.580</b>	<b>113.334,71</b>	<b>21.410</b>	<b>99.763,58</b>

**Tavola 1.7 - Aziende con allevamenti secondo le principali specie di bestiame**

SPECIE DI BESTIAME	ANNI DI CENSIMENTO					
	2000		1990		1982	
	Aziende	Capi	Aziende	Capi	Aziende	Capi
AZIENDE CON ALLEVAMENTI	14.278	-	28.633	-	41.611	-
BOVINI E BUFALINI	7.597	418.575	13.926	491.314	21.069	560.105
<i>Vacche da latte</i>	2.573	81.898	8.458	146.834	15.806	180.942
OVINI	746	28.698	1.203	30.450	2.084	38.259
<i>Pecore</i>	697	26.020	1.186	27.136	2.031	30.762
CAPRINI	899	9.471	1.923	10.369	3.545	17.062
<i>Capre</i>	791	7.360	1.822	9.345	3.113	13.848
EQUINI	636	1.941	837	1.829	880	1.564
SUINI	1.238	625.166	2.860	487.250	6.432	402.370
<i>Scrofe</i>	307	49.646	536	37.222	1.547	32.875
CONIGLI	4.532	653.410	15.231	645.080	31.893	753.888
<i>Fattrici</i>	3.261	78.199	11.227	84.681	26.468	127.295
ALLEVAMENTI AVICOLI	7.770	5.779.119	21.259	7.128.357	33.641	7.190.715
<i>Polli da carne</i>	3.089	3.881.452	9.062	5.185.203	14.289	4.875.282
<i>Galline da uova</i>	7.261	1.038.136	20.328	1.653.615	31.290	1.970.658
<i>Altri avicoli</i>	877	859.531	1.651	289.539	5.486	344.775

**Tavola 1.8 - Aziende e relativo numero di giornate di lavoro per categoria di manodopera aziendale e classe di giornate di lavoro aziendale**

CATEGORIE DI MANODOPERA AZIENDALE CLASSI DI GIORNATE DI LAVORO AZIENDALE	ANNI DI CENSIMENTO					
	2000		1990		1982	
	Aziende	Giornate di lavoro	Aziende	Giornate di lavoro	Aziende	Giornate di lavoro
CATEGORIE DI MANODOPERA AZIENDALE						
Conduttore	39.051	5.222.145	62.831	7.095.762	68.171	8.642.469
Coniuge	15.998	1.532.116	29.042	2.567.920	31.592	3.469.831
Familiari e parenti del conduttore	10.154	1.878.855	20.704	3.572.856	25.660	4.606.395
Manodopera aziendale a tempo indeterminato	499	173.771	800	239.071	1.035	333.689
Manodopera aziendale a tempo determinato	1.410	177.201	3.257	337.890	5.459	595.960
CLASSI DI GIORNATE DI LAVORO AZIENDALE						
Meno di 50	11.750	224.432	21.552	414.039	16.715	371.125
50 -- 100	5.159	341.090	9.459	625.427	9.926	664.440
100 -- 200	6.101	829.685	9.102	1.225.124	11.046	1.500.195
200 -- 300	4.492	1.069.405	5.738	1.360.763	7.833	1.873.773
300 -- 500	6.224	2.244.373	8.543	3.167.860	11.210	4.256.866
500 -- 1000	4.760	3.144.592	7.638	5.141.403	10.465	6.930.016
1000 -- 2500	828	1.046.595	1.376	1.747.947	1.454	1.847.593
2500 ed oltre	22	83.916	33	130.936	46	204.336
<b>TOTALE</b>	<b>39.336</b>	<b>8.984.088</b>	<b>63.441</b>	<b>13.813.499</b>	<b>68.695</b>	<b>17.648.344</b>

**Tavola 1.9 - Aziende con abitazioni**

ABITAZIONI	ANNI DI CENSIMENTO					
	2000		1990		1982	
	Aziende	Numero abitazioni	Aziende	Numero abitazioni	Aziende	Numero abitazioni
AZIENDE CON ABITAZIONI	30.852	38.221	52.673	59.939	45.533	51.310
Occupate	28.162	31.258	48.227	52.256	41.451	44.757
<i>dal conduttore, familiari e parenti</i>	27.870	-	47.847	51.174	41.071	43.466
<i>da altra manodopera aziendale</i>	143	-	181	254	248	374
<i>da altre persone</i>	438	-	742	828	791	917
Non occupate	6.144	6.963	7.337	7.683	6.137	6.553
Aziende che praticano agriturismo	173	-	106	-	193	-

**Tavola 1.10 - Aziende che utilizzano mezzi meccanici nel complesso e numero di mezzi di proprietà dell'azienda**

MEZZI MECCANICI	ANNI DI CENSIMENTO					
	2000		1990		1982	
	Aziende in complesso	Numero mezzi di proprietà	Aziende in complesso	Numero mezzi di proprietà	Aziende in complesso	Numero mezzi di proprietà
AZIENDE CHE UTILIZZANO MEZZI MECCANICI	34.783	-	52.095	-	59.933	-
Trattrici	27.838	47.338	41.085	47.791	40.549	41.761
<i>Di potenza inferiore a 40 kw</i>	13.962	15.514	23.511	22.485	26.661	22.882
<i>Da 40 Kw a meno di 60 Kw</i>	16.084	19.454	21.363	17.829	17.089	13.313
<i>Oltre 60 Kw</i>	9.111	12.370	10.623	7.477	6.813	5.566
Motocoltivatori, motozappe, motofresatrici e motofalciatrici	21.867	28.969	35.562	41.653	39.155	39.255
Mietitrebbiatrici	9.409	698	19.842	654	17.588	487
Macchine per la raccolta automatizzata di:						
<i>Patata</i>	23	15	48	35	47	32
<i>Barbabietola da zucchero</i>	11	-	-	-	6	-
Apparecchi meccanici per l'irrorazione di prodotti fitoiatrici	14.779	15.199	21.502	15.692	22.117	12.225
Macchine per la fertilizzazione	11.479	12.845	14.754	12.965	12.645	9.584
Altri mezzi meccanici	16.206	-	30.630	-	45.872	-





## **Capitolo 2 – Dati provinciali (Universo Italia)**



**Tavola 2.1 - Aziende, relativa superficie totale e numero di giornate di lavoro effettuate nell'azienda per classe di superficie totale e forma giuridica (superficie in ettari)**

FORME GIURIDICHE	CLASSI DI SUPERFICIE TOTALE									Totale
	Meno di 1	1 -- 2	2 -- 5	5 -- 10	10 -- 20	20 - 30	30 -- 50	50 -- 100	100 ed oltre	
AZIENDE										
Azienda individuale	5.804	5.655	10.720	7.838	5.081	1.604	934	341	178	38.155
Comunanza o affittanza collettiva	-	-	9	7	13	3	4	4	1	41
Società di persone e di capitali	27	21	58	84	223	182	192	108	35	930
Semplice	22	15	43	71	202	169	187	98	32	839
In nome collettivo	2	2	1	2	5	1	2	1	-	16
A responsabilità limitata	-	-	7	4	7	8	2	4	1	33
In accomandita semplice	1	-	2	4	3	1	-	2	-	13
In accomandita per azioni	-	-	-	-	-	-	-	1	-	1
Per azioni	1	3	2	2	4	2	1	2	2	19
Altro tipo	1	1	3	1	2	1	-	-	-	9
Società cooperativa	2	3	3	2	1	-	-	2	-	13
Associazione di produttori	1	-	1	-	-	-	-	-	-	2
Ente pubblico	11	4	12	8	17	2	4	4	61	123
Stato	-	-	-	-	1	-	-	2	1	4
Regione	-	-	-	-	1	-	-	-	1	2
Provincia	-	-	-	-	-	-	-	-	-	-
Comune	1	1	7	5	10	2	4	1	59	90
Comunità montana	-	-	-	-	1	-	-	-	-	1
Altro	10	3	5	3	4	-	-	1	-	26
Altra forma giuridica	8	3	5	11	1	1	3	1	1	34
Consorzio	1	1	1	3	-	-	1	1	-	8
Altro tipo forma giuridica	7	2	4	8	1	1	2	-	1	26
TOTALE	5.853	5.686	10.808	7.950	5.336	1.792	1.137	460	276	39.298
SUPERFICIE TOTALE										
Azienda individuale	3.211,39	8.369,90	35.545,14	55.757,74	70.652,09	38.957,38	34.830,69	22.812,41	48.011,72	318.148,46
Comunanza o affittanza collettiva	-	-	25,73	55,03	181,51	69,76	137,56	238,41	188,54	896,54
Società di persone e di capitali	15,94	30,24	194,75	617,56	3.274,08	4.557,49	7.279,13	7.321,74	6.534,87	29.825,80
Semplice	12,36	21,92	147,26	520,30	2.986,62	4.230,13	7.093,48	6.725,64	6.189,54	27.927,25
In nome collettivo	1,60	2,75	2,91	16,15	68,47	25,00	74,56	64,02	-	255,46
A responsabilità limitata	-	-	21,44	30,62	87,26	204,44	79,90	228,38	107,89	759,93
In accomandita semplice	0,10	-	7,51	28,46	48,40	21,57	-	103,81	-	209,85
In accomandita per azioni	-	-	-	-	-	-	-	51,88	-	51,88
Per azioni	0,93	3,97	6,36	13,78	55,23	51,56	31,19	148,01	237,44	548,47
Altro tipo	0,95	1,60	9,27	8,25	28,10	24,79	-	-	-	72,96
Società cooperativa	1,21	3,88	10,59	14,93	15,58	-	-	116,72	-	162,91
Associazione di produttori	0,91	-	3,24	-	-	-	-	-	-	4,15
Ente pubblico	5,63	5,68	35,70	58,52	234,81	49,62	154,86	274,09	119.403,92	120.222,83
Stato	-	-	-	-	12,57	-	-	161,11	1.944,88	2.118,56
Regione	-	-	-	-	16,60	-	-	-	3.146,80	3.163,40
Provincia	-	-	-	-	-	-	-	-	-	-
Comune	0,57	1,90	23,45	38,28	148,49	49,62	154,86	52,74	114.312,24	114.782,15
Comunità montana	-	-	-	-	12,23	-	-	-	-	12,23
Altro	5,06	3,78	12,25	20,24	44,92	-	-	60,24	-	146,49
Altra forma giuridica	5,02	4,41	16,09	78,59	11,06	22,97	112,51	87,64	152,05	490,34
Consorzio	0,73	1,79	2,85	21,60	-	-	44,00	87,64	-	158,61
Altro tipo forma giuridica	4,29	2,62	13,24	56,99	11,06	22,97	68,51	-	152,05	331,73
TOTALE	3.240,10	8.414,11	35.831,24	56.582,37	74.369,13	43.657,22	42.514,75	30.851,01	174.291,10	469.751,03

**Tavola 2.1 segue - Aziende, relativa superficie totale e numero di giornate di lavoro effettuate nell'azienda per classe di superficie totale e forma giuridica (superficie in ettari)**

FORME GIURIDICHE	CLASSI DI SUPERFICIE TOTALE									Totale
	Meno di 1	1 -- 2	2 -- 5	5 -- 10	10 -- 20	20 - 30	30 -- 50	50 -- 100	100 ed oltre	
	GIORNATE DI LAVORO AZIENDALE									
Azienda individuale	278.226	475.105	1.652.015	2.043.391	2.034.132	843.497	559.787	230.416	105.785	8.222.354
Comunanza o affittanza collettiva	-	-	2.051	2.150	6.788	999	3.645	2.273	1.150	19.056
Società di persone e di capitali	3.847	2.377	15.699	38.433	148.796	137.135	181.134	119.481	54.577	701.479
Semplice	3.797	2.032	11.802	32.218	139.504	135.415	179.963	114.253	46.952	665.936
In nome collettivo	20	15	73	166	1.470	10	20	10	-	1.784
A responsabilità limitata	-	-	3.222	940	5.670	1.545	1.141	1.658	2.075	16.251
In accomandita semplice	10	-	20	5.093	30	123	-	2.010	-	7.286
In accomandita per azioni	-	-	-	-	-	-	-	10	-	10
Per azioni	10	30	2	11	1.812	32	10	1.540	5.550	8.997
Altro tipo	10	300	580	5	310	10	-	-	-	1.215
Società cooperativa	332	1.010	1.150	610	10	-	-	322	-	3.434
Associazione di produttori	10	-	10	-	-	-	-	-	-	20
Ente pubblico	449	24	125	93	7.281	19	40	3.615	8.150	19.796
Stato	-	-	-	-	835	-	-	3.505	10	4.350
Regione	-	-	-	-	6.097	-	-	-	4.994	11.091
Provincia	-	-	-	-	-	-	-	-	-	-
Comune	5	10	63	72	137	19	40	10	3.146	3.502
Comunità montana	-	-	-	-	180	-	-	-	-	180
Altro	444	14	62	21	32	-	-	100	-	673
Altra forma giuridica	89	80	825	1.191	10	10	1.872	615	10	4.702
Consorzio	10	50	442	35	-	-	210	615	-	1.362
Altro tipo forma giuridica	79	30	383	1.156	10	10	1.662	-	10	3.340
TOTALE	282.953	478.596	1.671.875	2.085.868	2.197.017	981.660	746.478	356.722	169.672	8.970.841

**Tavola 2.2 - Aziende, relativa superficie totale e numero di giornate di lavoro effettuate nell'azienda per classe di superficie totale e forma di conduzione (superficie in ettari)**

FORME DI CONDUZIONE	CLASSI DI SUPERFICIE TOTALE									Totale
	Meno di 1	1 -- 2	2-- 5	5 -- 10	10 -- 20	20 -- 30	30 -- 50	50 -- 100	100 ed oltre	
AZIENDE										
Conduzione diretta del coltivatore	5.716	5.549	10.654	7.851	5.245	1.752	1.100	429	202	38.498
Con solo manodopera familiare	5.646	5.465	10.462	7.537	4.876	1.605	992	364	189	37.136
Con manodopera familiare prevalente	55	50	156	280	334	134	84	46	5	1.144
Con manodopera extrafamiliare prevalente	15	34	36	34	35	13	24	19	8	218
Conduzione con salariati	131	134	147	89	90	40	36	30	74	771
Conduzione a colonia parziaria appoderata	-	1	3	1	-	-	1	1	-	7
Altra forma di conduzione	6	2	4	9	1	-	-	-	-	22
TOTALE	5.853	5.686	10.808	7.950	5.336	1.792	1.137	460	276	39.298
SUPERFICIE TOTALE										
Conduzione diretta del coltivatore	3.160,24	8.217,36	35.342,97	55.866,87	73.139,43	42.656,55	41.119,31	28.832,85	52.086,30	340.421,88
Con solo manodopera familiare	3.119,58	8.093,65	34.661,27	53.532,54	67.920,78	39.029,31	37.159,08	24.501,79	49.873,93	317.891,93
Con manodopera familiare prevalente	30,35	71,98	567,05	2.092,65	4.700,67	3.315,68	3.074,95	3.060,45	1.043,29	17.957,07
Con manodopera extrafamiliare prevalente	10,31	51,73	114,65	241,68	517,98	311,56	885,28	1.270,61	1.169,08	4.572,88
Conduzione con salariati	76,20	192,62	464,89	646,60	1.218,64	1.000,67	1.363,70	1.934,63	122.204,80	129.102,75
Conduzione a colonia parziaria appoderata	-	1,63	11,83	6,30	-	-	31,74	83,53	-	135,03
Altra forma di conduzione	3,66	2,50	11,55	62,60	11,06	-	-	-	-	91,37
TOTALE	3.240,10	8.414,11	35.831,24	56.582,37	74.369,13	43.657,22	42.514,75	30.851,01	174.291,10	469.751,03
GIORNATE DI LAVORO AZIENDALE										
Conduzione diretta del coltivatore	280.440	474.229	1.656.773	2.064.351	2.159.738	967.751	726.597	332.817	145.730	8.808.426
Con solo manodopera familiare	276.771	466.591	1.605.973	1.921.251	1.903.515	833.150	609.404	247.753	121.840	7.986.248
Con manodopera familiare prevalente	2.939	5.933	44.850	129.112	231.224	121.424	83.856	54.492	5.764	679.594
Con manodopera extrafamiliare prevalente	730	1.705	5.950	13.988	24.999	13.177	33.337	30.572	18.126	142.584
Conduzione con salariati	2.454	4.337	14.348	21.285	37.269	13.909	19.421	20.556	23.942	157.521
Conduzione a colonia parziaria appoderata	-	10	714	60	-	-	460	3.349	-	4.593
Altra forma di conduzione	59	20	40	172	10	-	-	-	-	301
TOTALE	282.953	478.596	1.671.875	2.085.868	2.197.017	981.660	746.478	356.722	169.672	8.970.841

**Tavola 2.3 - Aziende, relativa superficie agricola utilizzata (SAU) e numero di giornate di lavoro effettuate nell'azienda per classe di superficie agricola utilizzata e forma giuridica (superficie in ettari)**

	CLASSI DI SUPERFICIE AGRICOLA UTILIZZATA									
FORME GIURIDICHE	Meno di 1	1 -- 2	2 -- 5	5 -- 10	10 -- 20	20--30	30 -- 50	50 -- 100	100 ed oltre	Totale
AZIENDE										
Azienda individuale	9.597	5.966	9.164	5.565	3.600	1.249	715	260	155	36.271
Comunanza o affittanza collettiva	3	4	6	9	8	3	3	3	1	40
Società di persone e di capitali	41	28	57	96	207	174	169	95	23	890
Semplice	33	22	44	83	192	171	164	92	22	823
In nome collettivo	4	-	1	5	3	-	1	-	-	14
A responsabilità limitata	1	1	7	2	7	3	2	2	-	25
In accomandita semplice	1	-	3	3	3	-	2	-	-	12
In accomandita per azioni	-	-	-	1	-	-	-	-	-	1
Per azioni	1	2	-	1	2	-	-	1	1	8
Altro tipo	1	3	2	1	-	-	-	-	-	7
Società cooperativa	4	3	1	2	1	-	-	2	-	13
Associazione di produttori	1	-	1	-	-	-	-	-	-	2
Ente pubblico	14	3	2	3	3	1	2	5	48	81
Stato	-	-	-	-	1	-	-	2	1	4
Regione	-	-	-	-	1	-	-	-	1	2
Provincia	-	-	-	-	-	-	-	-	-	-
Comune	3	2	-	1	1	-	2	3	46	58
Comunità montana	-	-	-	1	-	-	-	-	-	1
Altro	11	1	2	1	-	1	-	-	-	16
Altra forma giuridica	7	4	1	2	3	1	-	-	-	18
Consorzio	1	-	-	-	-	-	-	-	-	1
Altro tipo forma giuridica	6	4	1	2	3	1	-	-	-	17
TOTALE	9.667	6.008	9.232	5.677	3.822	1.428	889	365	227	37.315
SUPERFICIE AGRICOLA UTILIZZATA										
Azienda individuale	4.274,28	8.721,45	29.764,57	39.276,16	50.171,39	30.208,82	26.548,17	17.472,99	38.966,15	245.403,98
Comunanza o affittanza collettiva	1,42	7,47	18,62	72,18	111,54	68,67	103,90	162,11	184,97	730,88
Società di persone e di capitali	20,31	41,66	199,35	696,44	2.989,41	4.344,30	6.416,90	6.594,71	4.564,25	25.867,33
Semplice	16,78	33,26	157,88	611,55	2.785,63	4.260,36	6.224,99	6.364,24	4.451,21	24.905,90
In nome collettivo	2,30	-	2,76	34,81	39,14	-	34,07	-	-	113,08
A responsabilità limitata	0,60	1,75	20,24	10,54	100,32	83,94	64,94	151,82	-	434,15
In accomandita semplice	0,09	-	12,02	19,60	39,28	-	92,90	-	-	163,89
In accomandita per azioni	-	-	-	7,40	-	-	-	-	-	7,40
Per azioni	0,24	2,60	-	7,23	25,04	-	-	78,65	113,04	226,80
Altro tipo	0,30	4,05	6,45	5,31	-	-	-	-	-	16,11
Società cooperativa	2,12	4,01	4,83	12,27	10,22	-	-	110,96	-	144,41
Associazione di produttori	0,91	-	3,24	-	-	-	-	-	-	4,15
Ente pubblico	6,35	3,65	4,29	20,31	46,01	20,00	85,33	359,85	57.952,44	58.498,23
Stato	-	-	-	-	11,37	-	-	140,87	1.033,36	1.185,60
Regione	-	-	-	-	15,64	-	-	-	1.048,21	1.063,85
Provincia	-	-	-	-	-	-	-	-	-	-
Comune	1,59	2,27	-	5,34	19,00	-	85,33	218,98	55.870,87	56.203,38
Comunità montana	-	-	-	9,97	-	-	-	-	-	9,97
Altro	4,76	1,38	4,29	5,00	-	20,00	-	-	-	35,43
Altra forma giuridica	3,46	5,60	4,57	11,61	43,28	23,11	-	-	-	91,63
Consorzio	0,56	-	-	-	-	-	-	-	-	0,56
Altro tipo forma giuridica	2,90	5,60	4,57	11,61	43,28	23,11	-	-	-	91,07
TOTALE	4.308,85	8.783,84	29.999,47	40.088,97	53.371,85	34.664,90	33.154,30	24.700,62	101.667,81	330.740,61

**Tavola 2.3 segue - Aziende, relativa superficie agricola utilizzata (SAU) e numero di giornate di lavoro effettuate nell'azienda per classe di superficie agricola utilizzata e forma giuridica (superficie in ettari)**

FORME GIURIDICHE	CLASSI DI SUPERFICIE AGRICOLA UTILIZZATA									Totale
	Meno di 1	1 -- 2	2 -- 5	5 -- 10	10 -- 20	20--30	30 -- 50	50 -- 100	100 ed oltre	
	GIORNATE DI LAVORO AZIENDALE									
Azienda individuale	600.920	729.931	1.875.919	1.841.039	1.672.833	715.898	474.254	180.350	95.280	8.186.424
Comunanza o affittanza collettiva	345	749	2.386	3.404	4.186	1.665	2.945	2.224	1.150	19.054
Società di persone e di capitali	5.799	8.838	19.428	51.694	144.016	145.129	164.641	125.399	32.745	697.689
Semplice	5.719	6.883	16.270	43.930	137.342	144.879	161.480	120.346	27.205	664.054
In nome collettivo	40	-	73	1.566	80	-	10	-	-	1.769
A responsabilità limitata	10	1.370	2.270	640	5.509	250	1.141	3.523	-	14.713
In accomandita semplice	10	-	495	4.618	143	-	2.010	-	-	7.276
In accomandita per azioni	-	-	-	10	-	-	-	-	-	10
Per azioni	10	20	-	630	942	-	-	1.530	5.540	8.672
Altro tipo	10	565	320	300	-	-	-	-	-	1.195
Società cooperativa	842	1.150	500	610	10	-	-	322	-	3.434
Associazione di produttori	10	-	10	-	-	-	-	-	-	20
Ente pubblico	513	50	20	192	6.942	100	20	3.903	7.310	19.050
Stato	-	-	-	-	835	-	-	3.505	10	4.350
Regione	-	-	-	-	6.097	-	-	-	4.994	11.091
Provincia	-	-	-	-	-	-	-	-	-	-
Comune	58	20	-	10	10	-	20	398	2.306	2.822
Comunità montana	-	-	-	180	-	-	-	-	-	180
Altro	455	30	20	2	-	100	-	-	-	607
Altra forma giuridica	93	393	1.081	20	382	1.300	-	-	-	3.269
Consorzio	10	-	-	-	-	-	-	-	-	10
Altro tipo forma giuridica	83	393	1.081	20	382	1.300	-	-	-	3.259
TOTALE	608.522	741.111	1.899.344	1.896.959	1.828.369	864.092	641.860	312.198	136.485	8.928.940

**Tavola 2.4 - Aziende, relativa superficie agricola utilizzata (SAU) e numero di giornate di lavoro effettuate nell'azienda per classe di superficie agricola utilizzata e forma di conduzione (superficie in ettari)**

FORME DI CONDUZIONE	CLASSI DI SUPERFICIE AGRICOLA UTILIZZATA									Totale
	Meno di 1	1 -- 2	2 -- 5	5 -- 10	10 -- 20	20 -- 30	30 -- 50	50 -- 100	100 ed oltre	
AZIENDE										
Conduzione diretta del coltivatore	9.486	5.888	9.108	5.605	3.762	1.399	863	348	171	36.630
Con solo manodopera familiare	9.369	5.816	8.903	5.273	3.453	1.259	771	293	165	35.302
Con manodopera familiare prevalente	79	52	178	298	280	126	71	39	2	1.125
Con manodopera extrafamiliare prevalente	38	20	27	34	29	14	21	16	4	203
Conduzione con salariati	175	117	119	69	59	28	26	16	56	665
Conduzione a colonia parziaria appoderata	-	2	3	-	-	1	-	1	-	7
Altra forma di conduzione	6	1	2	3	1	-	-	-	-	13
TOTALE	9.667	6.008	9.232	5.677	3.822	1.428	889	365	227	37.315
SUPERFICIE AGRICOLA UTILIZZATA										
Conduzione diretta del coltivatore	4.215,39	8.610,98	29.593,22	39.591,22	52.554,69	33.956,08	32.123,98	23.556,34	41.965,97	266.167,87
Con solo manodopera familiare	4.161,11	8.505,51	28.873,90	37.170,97	48.269,97	30.572,78	28.690,75	19.754,65	40.769,16	246.768,80
Con manodopera familiare prevalente	35,04	76,17	629,56	2.181,34	3.853,15	3.045,46	2.643,00	2.648,36	679,04	15.791,12
Con manodopera extrafamiliare prevalente	19,24	29,30	89,76	238,91	431,57	337,84	790,23	1.153,33	517,77	3.607,95
Conduzione con salariati	91,40	168,58	392,20	479,28	806,26	683,99	1.030,32	1.081,11	59.701,84	64.434,98
Conduzione a colonia parziaria appoderata	-	2,72	9,76	-	-	24,83	-	63,17	-	100,48
Altra forma di conduzione	2,06	1,56	4,29	18,47	10,90	-	-	-	-	37,28
TOTALE	4.308,85	8.783,84	29.999,47	40.088,97	53.371,85	34.664,90	33.154,30	24.700,62	101.667,81	330.740,61
GIORNATE DI LAVORO AZIENDALE										
Conduzione diretta del coltivatore	603.770	732.026	1.882.728	1.876.492	1.792.114	846.632	628.104	293.495	116.436	8.771.797
Con solo manodopera familiare	595.445	719.271	1.816.976	1.703.221	1.562.835	713.832	518.482	215.034	107.742	7.952.838
Con manodopera familiare prevalente	6.312	9.457	59.973	156.526	202.751	118.956	74.521	45.799	2.270	676.565
Con manodopera extrafamiliare prevalente	2.013	3.298	5.779	16.745	26.528	13.844	35.101	32.662	6.424	142.394
Conduzione con salariati	4.693	8.915	15.972	20.347	36.245	17.000	13.756	15.354	20.049	152.331
Conduzione a colonia parziaria appoderata	-	160	624	-	-	460	-	3.349	-	4.593
Altra forma di conduzione	59	10	20	120	10	-	-	-	-	219
TOTALE	608.522	741.111	1.899.344	1.896.959	1.828.369	864.092	641.860	312.198	136.485	8.928.940



**Tavola 2.5 - Aziende e relativa superficie totale per classe di superficie totale, forma di conduzione, titolo di possesso dei terreni e zona altimetrica (superficie in ettari) - TOTALE**

FORME DI CONDUZIONE TITOLI DI POSSESSO DEI TERRENI	CLASSI DI SUPERFICIE TOTALE								Totale
	Meno di 1	1 -- 2	2 -- 5	5 -- 10	10 -- 20	20 -- 50	50 -- 100	100 ed oltre	
AZIENDE									
Solo in proprietà	5.411	5.025	8.625	4.972	2.145	693	71	23	26.965
Solo in affitto	38	58	154	145	132	113	12	23	675
Solo in uso gratuito	52	56	141	114	55	17	-	1	436
Parte in proprietà e parte in affitto	53	181	1.084	1.730	2.054	1.458	228	119	6.907
Parte in proprietà e parte in uso gratuito	87	134	396	430	295	135	14	3	1.494
Parte in affitto e parte in uso gratuito	1	4	12	28	26	21	5	3	100
Parte in proprietà, parte in affitto e parte in uso gratuito	4	7	50	118	169	160	34	17	559
Con solo manodopera familiare	5.646	5.465	10.462	7.537	4.876	2.597	364	189	37.136
Solo in proprietà	54	46	116	160	113	55	6	-	550
Solo in affitto	-	3	3	11	11	17	3	-	48
Solo in uso gratuito	-	-	3	2	1	1	-	-	7
Parte in proprietà e parte in affitto	-	1	25	96	193	137	35	5	492
Parte in proprietà e parte in uso gratuito	1	-	9	5	8	2	1	-	26
Parte in affitto e parte in uso gratuito	-	-	-	1	1	-	-	-	2
Parte in proprietà, parte in affitto e parte in uso gratuito	-	-	-	5	7	6	1	-	19
Con manodopera familiare prevalente	55	50	156	280	334	218	46	5	1.144
Solo in proprietà	15	31	31	25	16	15	8	2	143
Solo in affitto	-	-	-	4	4	3	2	1	14
Solo in uso gratuito	-	-	1	-	-	-	-	-	1
Parte in proprietà e parte in affitto	-	2	4	5	15	18	7	5	56
Parte in proprietà e parte in uso gratuito	-	1	-	-	-	1	1	-	3
Parte in proprietà, parte in affitto e parte in uso gratuito	-	-	-	-	-	-	1	-	1
Con manodopera extrafamiliare prevalente	15	34	36	34	35	37	19	8	218
Solo in proprietà	117	118	125	66	56	50	18	66	616
Solo in affitto	3	6	3	2	7	11	3	2	37
Solo in uso gratuito	3	4	2	-	-	-	2	-	11
Parte in proprietà e parte in affitto	1	2	12	18	20	11	5	6	75
Parte in proprietà e parte in uso gratuito	7	4	5	2	6	3	2	-	29
Parte in affitto e parte in uso gratuito	-	-	-	-	1	1	-	-	2
Parte in proprietà, parte in affitto e parte in uso gratuito	-	-	-	1	-	-	-	-	1
Conduzione con salariati	131	134	147	89	90	76	30	74	771
Solo in proprietà	-	1	3	1	-	-	1	-	6
Solo in affitto	-	-	-	-	-	1	-	-	1
Conduzione a colonia parziaria appoderata	-	1	3	1	-	1	1	-	7
Solo in proprietà	6	2	4	8	1	-	-	-	21
Solo in affitto	-	-	-	1	-	-	-	-	1
Altra forma di conduzione	6	2	4	9	1	-	-	-	22
Solo in proprietà	5.603	5.223	8.904	5.232	2.331	813	104	91	28.301
Solo in affitto	41	67	160	163	154	145	20	26	776
Solo in uso gratuito	55	60	147	116	56	18	2	1	455
Parte in proprietà e parte in affitto	54	186	1.125	1.849	2.282	1.624	275	135	7.530
Parte in proprietà e parte in uso gratuito	95	139	410	437	309	141	18	3	1.552
Parte in affitto e parte in uso gratuito	1	4	12	29	28	22	5	3	104
Parte in proprietà, parte in affitto e parte in uso gratuito	4	7	50	124	176	166	36	17	580
TOTALE	5.853	5.686	10.808	7.950	5.336	2.929	460	276	39.298

**Tavola 2.5 segue - Aziende e relativa superficie totale per classe di superficie totale, forma di conduzione, titolo di possesso dei terreni e zona altimetrica (superficie in ettari) - MONTAGNA**

FORME DI CONDUZIONE TITOLI DI POSSESSO DEI TERRENI	CLASSI DI SUPERFICIE TOTALE								Totale
	Meno di 1	1 -- 2	2 -- 5	5 -- 10	10 -- 20	20 -- 50	50 -- 100	100 ed oltre	
AZIENDE									
Solo in proprietà	1.577	1.286	2.244	1.349	512	181	28	7	7.184
Solo in affitto	4	5	21	16	13	4	1	11	75
Solo in uso gratuito	10	9	25	20	11	3	-	1	79
Parte in proprietà e parte in affitto	11	44	168	273	225	133	56	58	968
Parte in proprietà e parte in uso gratuito	29	38	118	139	76	43	7	3	453
Parte in affitto e parte in uso gratuito	-	2	2	7	1	3	2	1	18
Parte in proprietà, parte in affitto e parte in uso gratuito	3	1	16	33	40	18	6	10	127
Con solo manodopera familiare	1.634	1.385	2.594	1.837	878	385	100	91	8.904
Solo in proprietà	7	4	7	3	7	-	1	-	29
Solo in affitto	-	-	-	1	-	-	-	-	1
Solo in uso gratuito	-	-	-	-	-	-	-	-	-
Parte in proprietà e parte in affitto	-	-	4	2	11	7	-	-	24
Parte in proprietà e parte in uso gratuito	-	-	-	-	1	-	1	-	2
Parte in affitto e parte in uso gratuito	-	-	-	-	-	-	-	-	-
Parte in proprietà, parte in affitto e parte in uso gratuito	-	-	-	-	1	1	-	-	2
Con manodopera familiare prevalente	7	4	11	6	20	8	2	-	58
Solo in proprietà	1	1	-	1	-	-	-	-	3
Solo in affitto	-	-	-	-	-	-	-	-	-
Solo in uso gratuito	-	-	-	-	-	-	-	-	-
Parte in proprietà e parte in affitto	-	-	-	1	-	1	-	-	2
Parte in proprietà e parte in uso gratuito	-	-	-	-	-	-	-	-	-
Parte in proprietà, parte in affitto e parte in uso gratuito	-	-	-	-	-	-	-	-	-
Con manodopera extrafamiliare prevalente	1	1	-	2	-	1	-	-	5
Solo in proprietà	17	14	12	7	10	6	2	58	126
Solo in affitto	-	-	2	-	-	-	1	1	4
Solo in uso gratuito	-	-	-	-	-	-	-	-	-
Parte in proprietà e parte in affitto	-	1	1	-	1	2	-	1	6
Parte in proprietà e parte in uso gratuito	-	-	-	-	-	-	-	-	-
Parte in affitto e parte in uso gratuito	-	-	-	-	1	-	-	-	1
Parte in proprietà, parte in affitto e parte in uso gratuito	-	-	-	-	-	-	-	-	-
Conduzione con salariati	17	15	15	7	12	8	3	60	137
Solo in proprietà	-	-	1	1	-	-	-	-	2
Solo in affitto	-	-	-	-	-	-	-	-	-
Conduzione a colonia parziaria appoderata	-	-	1	1	-	-	-	-	2
Solo in proprietà	5	-	3	5	-	-	-	-	13
Solo in affitto	-	-	-	-	-	-	-	-	-
Altra forma di conduzione	5	-	3	5	-	-	-	-	13
Solo in proprietà	1.607	1.305	2.267	1.366	529	187	31	65	7.357
Solo in affitto	4	5	23	17	13	4	2	12	80
Solo in uso gratuito	10	9	25	20	11	3	-	1	79
Parte in proprietà e parte in affitto	11	45	173	276	237	143	56	59	1.000
Parte in proprietà e parte in uso gratuito	29	38	118	139	77	43	8	3	455
Parte in affitto e parte in uso gratuito	-	2	2	7	2	3	2	1	19
Parte in proprietà, parte in affitto e parte in uso gratuito	3	1	16	33	41	19	6	10	129
TOTALE	1.664	1.405	2.624	1.858	910	402	105	151	9.119

**Tavola 2.5 segue - Aziende e relativa superficie totale per classe di superficie totale, forma di conduzione, titolo di possesso dei terreni e zona altimetrica (superficie in ettari) - COLLINA**

FORME DI CONDUZIONE TITOLI DI POSSESSO DEI TERRENI	CLASSI DI SUPERFICIE TOTALE								Totale
	Meno di 1	1 -- 2	2 -- 5	5 -- 10	10 -- 20	20 -- 50	50 -- 100	100 ed oltre	
AZIENDE									
Solo in proprietà	2.880	2.784	4.729	2.670	1.072	235	13	7	14.390
Solo in affitto	10	19	52	38	25	9	3	-	156
Solo in uso gratuito	30	33	75	64	28	10	-	-	240
Parte in proprietà e parte in affitto	18	67	410	648	671	368	55	14	2.251
Parte in proprietà e parte in uso gratuito	52	68	204	229	171	72	7	-	803
Parte in affitto e parte in uso gratuito	-	1	5	9	9	7	1	1	33
Parte in proprietà, parte in affitto e parte in uso gratuito	1	4	26	54	61	68	19	6	239
Con solo manodopera familiare	2.991	2.976	5.501	3.712	2.037	769	98	28	18.112
Solo in proprietà	39	31	73	102	57	17	1	-	320
Solo in affitto	-	2	-	4	5	3	-	-	14
Solo in uso gratuito	-	-	2	1	-	1	-	-	4
Parte in proprietà e parte in affitto	-	1	10	59	103	47	5	2	227
Parte in proprietà e parte in uso gratuito	1	-	3	4	3	1	-	-	12
Parte in affitto e parte in uso gratuito	-	-	-	1	-	-	-	-	1
Parte in proprietà, parte in affitto e parte in uso gratuito	-	-	-	2	6	2	1	-	11
Con manodopera familiare prevalente	40	34	88	173	174	71	7	2	589
Solo in proprietà	10	22	25	16	13	7	1	-	94
Solo in affitto	-	-	-	1	3	2	-	-	6
Solo in uso gratuito	-	-	-	-	-	-	-	-	-
Parte in proprietà e parte in affitto	-	-	1	3	12	12	5	1	34
Parte in proprietà e parte in uso gratuito	-	1	-	-	-	-	-	-	1
Parte in proprietà, parte in affitto e parte in uso gratuito	-	-	-	-	-	-	1	-	1
Con manodopera extrafamiliare prevalente	10	23	26	20	28	21	7	1	136
Solo in proprietà	52	38	39	26	24	23	9	6	217
Solo in affitto	-	-	-	1	3	7	1	-	12
Solo in uso gratuito	2	1	1	-	-	-	1	-	5
Parte in proprietà e parte in affitto	-	-	5	5	9	6	3	1	29
Parte in proprietà e parte in uso gratuito	7	-	2	2	2	1	2	-	16
Parte in affitto e parte in uso gratuito	-	-	-	-	-	-	-	-	-
Parte in proprietà, parte in affitto e parte in uso gratuito	-	-	-	1	-	-	-	-	1
Conduzione con salariati	61	39	47	35	38	37	16	7	280
Solo in proprietà	-	-	1	-	-	-	1	-	2
Solo in affitto	-	-	-	-	-	-	-	-	-
Conduzione a colonia parziaria appoderata	-	-	1	-	-	-	1	-	2
Solo in proprietà	1	-	1	2	1	-	-	-	5
Solo in affitto	-	-	-	1	-	-	-	-	1
Altra forma di conduzione	1	-	1	3	1	-	-	-	6
Solo in proprietà	2.982	2.875	4.868	2.816	1.167	282	25	13	15.028
Solo in affitto	10	21	52	45	36	21	4	-	189
Solo in uso gratuito	32	34	78	65	28	11	1	-	249
Parte in proprietà e parte in affitto	18	68	426	715	795	433	68	18	2.541
Parte in proprietà e parte in uso gratuito	60	69	209	235	176	74	9	-	832
Parte in affitto e parte in uso gratuito	-	1	5	10	9	7	1	1	34
Parte in proprietà, parte in affitto e parte in uso gratuito	1	4	26	57	67	70	21	6	252
TOTALE	3.103	3.072	5.664	3.943	2.278	898	129	38	19.125

**Tavola 2.5 segue - Aziende e relativa superficie totale per classe di superficie totale, forma di conduzione, titolo di possesso dei terreni e zona altimetrica (superficie in ettari) - PIANURA**

FORME DI CONDUZIONE TITOLI DI POSSESSO DEI TERRENI	CLASSI DI SUPERFICIE TOTALE								Totale
	Meno di 1	1 -- 2	2 -- 5	5 -- 10	10 -- 20	20 -- 50	50 -- 100	100 ed oltre	
AZIENDE									
Solo in proprietà	954	955	1.652	953	561	277	30	9	5.391
Solo in affitto	24	34	81	91	94	100	8	12	444
Solo in uso gratuito	12	14	41	30	16	4	-	-	117
Parte in proprietà e parte in affitto	24	70	506	809	1.158	957	117	47	3.688
Parte in proprietà e parte in uso gratuito	6	28	74	62	48	20	-	-	238
Parte in affitto e parte in uso gratuito	1	1	5	12	16	11	2	1	49
Parte in proprietà, parte in affitto e parte in uso gratuito	-	2	8	31	68	74	9	1	193
Con solo manodopera familiare	1.021	1.104	2.367	1.988	1.961	1.443	166	70	10.120
Solo in proprietà	8	11	36	55	49	38	4	-	201
Solo in affitto	-	1	3	6	6	14	3	-	33
Solo in uso gratuito	-	-	1	1	1	-	-	-	3
Parte in proprietà e parte in affitto	-	-	11	35	79	83	30	3	241
Parte in proprietà e parte in uso gratuito	-	-	6	1	4	1	-	-	12
Parte in affitto e parte in uso gratuito	-	-	-	-	1	-	-	-	1
Parte in proprietà, parte in affitto e parte in uso gratuito	-	-	-	3	-	3	-	-	6
Con manodopera familiare prevalente	8	12	57	101	140	139	37	3	497
Solo in proprietà	4	8	6	8	3	8	7	2	46
Solo in affitto	-	-	-	3	1	1	2	1	8
Solo in uso gratuito	-	-	1	-	-	-	-	-	1
Parte in proprietà e parte in affitto	-	2	3	1	3	5	2	4	20
Parte in proprietà e parte in uso gratuito	-	-	-	-	-	1	1	-	2
Parte in proprietà, parte in affitto e parte in uso gratuito	-	-	-	-	-	-	-	-	-
Con manodopera extrafamiliare prevalente	4	10	10	12	7	15	12	7	77
Solo in proprietà	48	66	74	33	22	21	7	2	273
Solo in affitto	3	6	1	1	4	4	1	1	21
Solo in uso gratuito	1	3	1	-	-	-	1	-	6
Parte in proprietà e parte in affitto	1	1	6	13	10	3	2	4	40
Parte in proprietà e parte in uso gratuito	-	4	3	-	4	2	-	-	13
Parte in affitto e parte in uso gratuito	-	-	-	-	-	1	-	-	1
Parte in proprietà, parte in affitto e parte in uso gratuito	-	-	-	-	-	-	-	-	-
Conduzione con salariati	53	80	85	47	40	31	11	7	354
Solo in proprietà	-	1	1	-	-	-	-	-	2
Solo in affitto	-	-	-	-	-	1	-	-	1
Conduzione a colonia parziaria appoderata	-	1	1	-	-	1	-	-	3
Solo in proprietà	-	2	-	1	-	-	-	-	3
Solo in affitto	-	-	-	-	-	-	-	-	-
Altra forma di conduzione	-	2	-	1	-	-	-	-	3
Solo in proprietà	1.014	1.043	1.769	1.050	635	344	48	13	5.916
Solo in affitto	27	41	85	101	105	120	14	14	507
Solo in uso gratuito	13	17	44	31	17	4	1	-	127
Parte in proprietà e parte in affitto	25	73	526	858	1.250	1.048	151	58	3.989
Parte in proprietà e parte in uso gratuito	6	32	83	63	56	24	1	-	265
Parte in affitto e parte in uso gratuito	1	1	5	12	17	12	2	1	51
Parte in proprietà, parte in affitto e parte in uso gratuito	-	2	8	34	68	77	9	1	199
TOTALE	1.086	1.209	2.520	2.149	2.148	1.629	226	87	11.054

**Tavola 2.5 segue - Aziende e relativa superficie totale per classe di superficie totale, forma di conduzione, titolo di possesso dei terreni e zona altimetrica (superficie in ettari) - TOTALE**

FORME DI CONDUZIONE TITOLI DI POSSESSO DEI TERRENI	CLASSI DI SUPERFICIE TOTALE								Totale
	Meno di 1	1 -- 2	2 -- 5	5 -- 10	10 -- 20	20 -- 50	50 -- 100	100 ed oltre	
SUPERFICIE TOTALE									
Solo in proprietà	2.977,04	7.414,65	28.207,21	34.758,64	28.917,41	19.725,62	4.718,01	7.777,69	134.496,27
Solo in affitto	21,13	85,73	528,15	1.054,66	1.898,75	3.279,97	825,28	6.069,79	13.763,46
Solo in uso gratuito	27,10	84,10	475,16	798,84	767,13	478,29	-	279,95	2.910,57
Parte in proprietà e parte in affitto	37,73	287,61	3.848,21	12.746,36	29.402,20	43.225,22	15.352,33	29.390,23	134.289,89
Parte in proprietà e parte in uso gratuito	52,66	203,88	1.375,41	3.095,71	4.088,72	3.844,47	1.020,57	858,17	14.539,59
Parte in affitto e parte in uso gratuito	0,79	5,89	45,31	213,20	386,43	618,85	296,28	440,79	2.007,54
Parte in proprietà, parte in affitto e parte in uso gratuito	3,13	11,79	181,82	865,13	2.460,14	5.015,97	2.289,32	5.057,31	15.884,61
Con solo manodopera familiare	3.119,58	8.093,65	34.661,27	53.532,54	67.920,78	76.188,39	24.501,79	49.873,93	317.891,93
Solo in proprietà	29,73	66,55	413,45	1.165,15	1.586,84	1.602,93	346,10	-	5.210,75
Solo in affitto	-	4,40	9,80	89,64	158,73	547,89	259,20	-	1.069,66
Solo in uso gratuito	-	-	11,48	14,07	18,36	42,97	-	-	86,88
Parte in proprietà e parte in affitto	-	1,03	99,72	733,26	2.723,70	3.955,01	2.324,88	1.043,29	10.880,89
Parte in proprietà e parte in uso gratuito	0,62	-	32,60	42,12	111,82	69,70	71,72	-	328,58
Parte in affitto e parte in uso gratuito	-	-	-	7,86	11,95	-	-	-	19,81
Parte in proprietà, parte in affitto e parte in uso gratuito	-	-	-	40,55	89,27	172,13	58,55	-	360,50
Con manodopera familiare prevalente	30,35	71,98	567,05	2.092,65	4.700,67	6.390,63	3.060,45	1.043,29	17.957,07
Solo in proprietà	10,31	47,38	97,22	172,59	227,96	508,57	536,74	320,34	1.921,11
Solo in affitto	-	-	-	27,86	61,56	100,45	151,89	101,68	443,44
Solo in uso gratuito	-	-	2,27	-	-	-	-	-	2,27
Parte in proprietà e parte in affitto	-	2,84	15,16	41,23	228,46	552,30	472,19	747,06	2.059,24
Parte in proprietà e parte in uso gratuito	-	1,51	-	-	-	35,52	53,29	-	90,32
Parte in proprietà, parte in affitto e parte in uso gratuito	-	-	-	-	-	-	56,50	-	56,50
Con manodopera extrafamiliare prevalente	10,31	51,73	114,65	241,68	517,98	1.196,84	1.270,61	1.169,08	4.572,88
Solo in proprietà	68,53	168,55	390,09	476,31	749,01	1.588,19	1.198,23	117.181,49	121.820,40
Solo in affitto	1,52	9,18	10,02	17,81	91,25	325,00	189,87	624,15	1.268,80
Solo in uso gratuito	1,87	5,36	7,78	-	-	-	114,64	-	129,65
Parte in proprietà e parte in affitto	0,82	3,37	39,15	129,93	272,33	325,35	305,30	4.399,16	5.475,41
Parte in proprietà e parte in uso gratuito	3,46	6,16	17,85	15,50	94,21	86,33	126,59	-	350,10
Parte in affitto e parte in uso gratuito	-	-	-	-	11,84	39,50	-	-	51,34
Parte in proprietà, parte in affitto e parte in uso gratuito	-	-	-	7,05	-	-	-	-	7,05
Conduzione con salariati	76,20	192,62	464,89	646,60	1.218,64	2.364,37	1.934,63	122.204,80	129.102,75
Solo in proprietà	-	1,63	11,83	6,30	-	-	83,53	-	103,29
Solo in affitto	-	-	-	-	-	31,74	-	-	31,74
Conduzione a colonia parziaria appoderata	-	1,63	11,83	6,30	-	31,74	83,53	-	135,03
Solo in proprietà	3,66	2,50	11,55	55,63	11,06	-	-	-	84,40
Solo in affitto	-	-	-	6,97	-	-	-	-	6,97
Altra forma di conduzione	3,66	2,50	11,55	62,60	11,06	-	-	-	91,37
Solo in proprietà	3.089,27	7.701,26	29.131,35	36.634,62	31.492,28	23.425,31	6.882,61	125.279,52	263.636,22
Solo in affitto	22,65	99,31	547,97	1.196,94	2.210,29	4.285,05	1.426,24	6.795,62	16.584,07
Solo in uso gratuito	28,97	89,46	496,69	812,91	785,49	521,26	114,64	279,95	3.129,37
Parte in proprietà e parte in affitto	38,55	294,85	4.002,24	13.650,78	32.626,69	48.057,88	18.454,70	35.579,74	152.705,43
Parte in proprietà e parte in uso gratuito	56,74	211,55	1.425,86	3.153,33	4.294,75	4.036,02	1.272,17	858,17	15.308,59
Parte in affitto e parte in uso gratuito	0,79	5,89	45,31	221,06	410,22	658,35	296,28	440,79	2.078,69
Parte in proprietà, parte in affitto e parte in uso gratuito	3,13	11,79	181,82	912,73	2.549,41	5.188,10	2.404,37	5.057,31	16.308,66
TOTALE	3.240,10	8.414,11	35.831,24	56.582,37	74.369,13	86.171,97	30.851,01	174.291,10	469.751,03

**Tavola 2.5 segue - Aziende e relativa superficie totale per classe di superficie totale, forma di conduzione, titolo di possesso dei terreni e zona altimetrica (superficie in ettari) - MONTAGNA**

FORME DI CONDUZIONE TITOLI DI POSSESSO DEI TERRENI	CLASSI DI SUPERFICIE TOTALE								Totale
	Meno di 1	1 -- 2	2 -- 5	5 -- 10	10 -- 20	20 -- 50	50 -- 100	100 ed oltre	
SUPERFICIE TOTALE									
Solo in proprietà	815,78	1.917,44	7.374,20	9.464,09	6.872,25	5.196,54	1.945,11	4.547,91	38.133,32
Solo in affitto	2,66	7,92	74,29	108,87	172,33	127,00	56,91	2.814,73	3.364,71
Solo in uso gratuito	4,45	13,44	78,77	134,85	146,09	84,96	-	279,95	742,51
Parte in proprietà e parte in affitto	7,55	68,17	575,51	1.954,78	3.178,65	4.268,71	3.945,73	15.598,53	29.597,63
Parte in proprietà e parte in uso gratuito	17,87	55,95	420,61	988,87	1.056,91	1.199,45	504,46	858,17	5.102,29
Parte in affitto e parte in uso gratuito	-	3,21	8,29	53,43	11,88	82,25	126,71	157,21	442,98
Parte in proprietà, parte in affitto e parte in uso gratuito	2,29	1,84	60,25	228,00	592,05	620,40	477,27	3.452,01	5.434,11
Con solo manodopera familiare	850,60	2.067,97	8.591,92	12.932,89	12.030,16	11.579,31	7.056,19	27.708,51	82.817,55
Solo in proprietà	3,84	5,30	19,99	24,55	94,87	-	50,02	-	198,57
Solo in affitto	-	-	-	7,49	-	-	-	-	7,49
Solo in uso gratuito	-	-	-	-	-	-	-	-	-
Parte in proprietà e parte in affitto	-	-	14,41	15,06	144,24	194,95	-	-	368,66
Parte in proprietà e parte in uso gratuito	-	-	-	-	13,42	-	71,72	-	85,14
Parte in affitto e parte in uso gratuito	-	-	-	-	-	-	-	-	-
Parte in proprietà, parte in affitto e parte in uso gratuito	-	-	-	-	11,56	27,78	-	-	39,34
Con manodopera familiare prevalente	3,84	5,30	34,40	47,10	264,09	222,73	121,74	-	699,20
Solo in proprietà	0,65	1,36	-	5,36	-	-	-	-	7,37
Solo in affitto	-	-	-	-	-	-	-	-	-
Solo in uso gratuito	-	-	-	-	-	-	-	-	-
Parte in proprietà e parte in affitto	-	-	-	8,90	-	23,00	-	-	31,90
Parte in proprietà e parte in uso gratuito	-	-	-	-	-	-	-	-	-
Parte in proprietà, parte in affitto e parte in uso gratuito	-	-	-	-	-	-	-	-	-
Con manodopera extrafamiliare prevalente	0,65	1,36	-	14,26	-	23,00	-	-	39,27
Solo in proprietà	9,46	19,68	38,57	55,94	135,51	179,03	118,16	111.883,91	112.440,26
Solo in affitto	-	-	7,93	-	-	-	50,81	450,13	508,87
Solo in uso gratuito	-	-	-	-	-	-	-	-	-
Parte in proprietà e parte in affitto	-	1,55	4,34	-	16,75	53,96	-	3.146,80	3.223,40
Parte in proprietà e parte in uso gratuito	-	-	-	-	-	-	-	-	-
Parte in affitto e parte in uso gratuito	-	-	-	-	11,84	-	-	-	11,84
Parte in proprietà, parte in affitto e parte in uso gratuito	-	-	-	-	-	-	-	-	-
Conduzione con salariati	9,46	21,23	50,84	55,94	164,10	232,99	168,97	115.480,84	116.184,37
Solo in proprietà	-	-	4,41	6,30	-	-	-	-	10,71
Solo in affitto	-	-	-	-	-	-	-	-	-
Conduzione a colonia parziaria appoderata	-	-	4,41	6,30	-	-	-	-	10,71
Solo in proprietà	3,13	-	9,14	34,80	-	-	-	-	47,07
Solo in affitto	-	-	-	-	-	-	-	-	-
Altra forma di conduzione	3,13	-	9,14	34,80	-	-	-	-	47,07
Solo in proprietà	832,86	1.943,78	7.446,31	9.591,04	7.102,63	5.375,57	2.113,29	116.431,82	150.837,30
Solo in affitto	2,66	7,92	82,22	116,36	172,33	127,00	107,72	3.264,86	3.881,07
Solo in uso gratuito	4,45	13,44	78,77	134,85	146,09	84,96	-	279,95	742,51
Parte in proprietà e parte in affitto	7,55	69,72	594,26	1.978,74	3.339,64	4.540,62	3.945,73	18.745,33	33.221,59
Parte in proprietà e parte in uso gratuito	17,87	55,95	420,61	988,87	1.070,33	1.199,45	576,18	858,17	5.187,43
Parte in affitto e parte in uso gratuito	-	3,21	8,29	53,43	23,72	82,25	126,71	157,21	454,82
Parte in proprietà, parte in affitto e parte in uso gratuito	2,29	1,84	60,25	228,00	603,61	648,18	477,27	3.452,01	5.473,45
TOTALE	867,68	2.095,86	8.690,71	13.091,29	12.458,35	12.058,03	7.346,90	143.189,35	199.798,17

**Tavola 2.5 segue - Aziende e relativa superficie totale per classe di superficie totale, forma di conduzione, titolo di possesso dei terreni e zona altimetrica (superficie in ettari) - COLLINA**

FORME DI CONDUZIONE TITOLI DI POSSESSO DEI TERRENI	CLASSI DI SUPERFICIE TOTALE								
	Meno di 1	1 -- 2	2 -- 5	5 -- 10	10 -- 20	20 -- 50	50 -- 100	100 ed oltre	Totale
SUPERFICIE TOTALE									
Solo in proprietà	1.618,33	4.096,22	15.460,81	18.557,50	14.284,67	6.534,14	846,70	1.077,08	62.475,45
Solo in affitto	5,73	25,55	173,92	267,33	370,09	262,06	215,25	-	1.319,93
Solo in uso gratuito	15,46	49,77	263,23	449,39	397,30	290,38	-	-	1.465,53
Parte in proprietà e parte in affitto	13,24	107,35	1.445,31	4.763,05	9.455,42	10.958,26	3.608,71	2.750,92	33.102,26
Parte in proprietà e parte in uso gratuito	30,40	103,75	697,78	1.660,27	2.372,45	2.120,48	516,11	-	7.501,24
Parte in affitto e parte in uso gratuito	-	1,53	20,47	67,30	125,18	222,38	54,15	175,85	666,86
Parte in proprietà, parte in affitto e parte in uso gratuito	0,84	6,53	92,21	383,58	881,33	2.168,93	1.248,82	1.402,41	6.184,65
Con solo manodopera familiare	1.684,00	4.390,70	18.153,73	26.148,42	27.886,44	22.556,63	6.489,74	5.406,26	112.715,92
Solo in proprietà	21,91	45,67	261,78	737,54	787,79	517,96	52,76	-	2.425,41
Solo in affitto	-	2,88	-	29,47	67,18	100,55	-	-	200,08
Solo in uso gratuito	-	-	7,50	7,67	-	42,97	-	-	58,14
Parte in proprietà e parte in affitto	-	1,03	40,83	457,16	1.429,23	1.289,24	321,79	670,90	4.210,18
Parte in proprietà e parte in uso gratuito	0,62	-	11,51	35,15	45,77	46,56	-	-	139,61
Parte in affitto e parte in uso gratuito	-	-	-	7,86	-	-	-	-	7,86
Parte in proprietà, parte in affitto e parte in uso gratuito	-	-	-	18,31	77,71	57,50	58,55	-	212,07
Con manodopera familiare prevalente	22,53	49,58	321,62	1.293,16	2.407,68	2.054,78	433,10	670,90	7.253,35
Solo in proprietà	6,86	34,31	78,97	110,73	183,08	235,33	84,12	-	733,40
Solo in affitto	-	-	-	8,95	43,64	69,25	-	-	121,84
Solo in uso gratuito	-	-	-	-	-	-	-	-	-
Parte in proprietà e parte in affitto	-	-	3,76	24,25	184,25	363,96	326,35	118,34	1.020,91
Parte in proprietà e parte in uso gratuito	-	1,51	-	-	-	-	-	-	1,51
Parte in proprietà, parte in affitto e parte in uso gratuito	-	-	-	-	-	-	56,50	-	56,50
Con manodopera extrafamiliare prevalente	6,86	35,82	82,73	143,93	410,97	668,54	466,97	118,34	1.934,16
Solo in proprietà	26,17	51,72	125,08	187,52	329,49	702,46	644,42	3.752,63	5.819,49
Solo in affitto	-	-	-	7,92	37,81	226,16	71,35	-	343,24
Solo in uso gratuito	1,02	1,34	3,01	-	-	-	52,32	-	57,69
Parte in proprietà e parte in affitto	-	-	14,73	33,33	115,03	180,56	197,05	107,89	648,59
Parte in proprietà e parte in uso gratuito	3,46	-	8,08	15,50	29,98	22,97	126,59	-	206,58
Parte in affitto e parte in uso gratuito	-	-	-	-	-	-	-	-	-
Parte in proprietà, parte in affitto e parte in uso gratuito	-	-	-	7,05	-	-	-	-	7,05
Conduzione con salariati	30,65	53,06	150,90	251,32	512,31	1.132,15	1.091,73	3.860,52	7.082,64
Solo in proprietà	-	-	2,52	-	-	-	83,53	-	86,05
Solo in affitto	-	-	-	-	-	-	-	-	-
Conduzione a colonia parziaria appoderata	-	-	2,52	-	-	-	83,53	-	86,05
Solo in proprietà	0,53	-	2,41	14,65	11,06	-	-	-	28,65
Solo in affitto	-	-	-	6,97	-	-	-	-	6,97
Altra forma di conduzione	0,53	-	2,41	21,62	11,06	-	-	-	35,62
Solo in proprietà	1.673,80	4.227,92	15.931,57	19.607,94	15.596,09	7.989,89	1.711,53	4.829,71	71.568,45
Solo in affitto	5,73	28,43	173,92	320,64	518,72	658,02	286,60	-	1.992,06
Solo in uso gratuito	16,48	51,11	273,74	457,06	397,30	333,35	52,32	-	1.581,36
Parte in proprietà e parte in affitto	13,24	108,38	1.504,63	5.277,79	11.183,93	12.792,02	4.453,90	3.648,05	38.981,94
Parte in proprietà e parte in uso gratuito	34,48	105,26	717,37	1.710,92	2.448,20	2.190,01	642,70	-	7.848,94
Parte in affitto e parte in uso gratuito	-	1,53	20,47	75,16	125,18	222,38	54,15	175,85	674,72
Parte in proprietà, parte in affitto e parte in uso gratuito	0,84	6,53	92,21	408,94	959,04	2.226,43	1.363,87	1.402,41	6.460,27
TOTALE	1.744,57	4.529,16	18.713,91	27.858,45	31.228,46	26.412,10	8.565,07	10.056,02	129.107,74

**Tavola 2.5 segue - Aziende e relativa superficie totale per classe di superficie totale, forma di conduzione, titolo di possesso dei terreni e zona altimetrica (superficie in ettari) - PIANURA**

FORME DI CONDUZIONE TITOLI DI POSSESSO DEI TERRENI	CLASSI DI SUPERFICIE TOTALE								
	Meno di 1	1 -- 2	2 -- 5	5 -- 10	10 -- 20	20 -- 50	50 -- 100	100 ed oltre	Totale
SUPERFICIE TOTALE									
Solo in proprietà	542,93	1.400,99	5.372,20	6.737,05	7.760,49	7.994,94	1.926,20	2.152,70	33.887,50
Solo in affitto	12,74	52,26	279,94	678,46	1.356,33	2.890,91	553,12	3.255,06	9.078,82
Solo in uso gratuito	7,19	20,89	133,16	214,60	223,74	102,95	-	-	702,53
Parte in proprietà e parte in affitto	16,94	112,09	1.827,39	6.028,53	16.768,13	27.998,25	7.797,89	11.040,78	71.590,00
Parte in proprietà e parte in uso gratuito	4,39	44,18	257,02	446,57	659,36	524,54	-	-	1.936,06
Parte in affitto e parte in uso gratuito	0,79	1,15	16,55	92,47	249,37	314,22	115,42	107,73	897,70
Parte in proprietà, parte in affitto e parte in uso gratuito	-	3,42	29,36	253,55	986,76	2.226,64	563,23	202,89	4.265,85
Con solo manodopera familiare	584,98	1.634,98	7.915,62	14.451,23	28.004,18	42.052,45	10.955,86	16.759,16	122.358,46
Solo in proprietà	3,98	15,58	131,68	403,06	704,18	1.084,97	243,32	-	2.586,77
Solo in affitto	-	1,52	9,80	52,68	91,55	447,34	259,20	-	862,09
Solo in uso gratuito	-	-	3,98	6,40	18,36	-	-	-	28,74
Parte in proprietà e parte in affitto	-	-	44,48	261,04	1.150,23	2.470,82	2.003,09	372,39	6.302,05
Parte in proprietà e parte in uso gratuito	-	-	21,09	6,97	52,63	23,14	-	-	103,83
Parte in affitto e parte in uso gratuito	-	-	-	-	11,95	-	-	-	11,95
Parte in proprietà, parte in affitto e parte in uso gratuito	-	-	-	22,24	-	86,85	-	-	109,09
Con manodopera familiare prevalente	3,98	17,10	211,03	752,39	2.028,90	4.113,12	2.505,61	372,39	10.004,52
Solo in proprietà	2,80	11,71	18,25	56,50	44,88	273,24	452,62	320,34	1.180,34
Solo in affitto	-	-	-	18,91	17,92	31,20	151,89	101,68	321,60
Solo in uso gratuito	-	-	2,27	-	-	-	-	-	2,27
Parte in proprietà e parte in affitto	-	2,84	11,40	8,08	44,21	165,34	145,84	628,72	1.006,43
Parte in proprietà e parte in uso gratuito	-	-	-	-	-	35,52	53,29	-	88,81
Parte in proprietà, parte in affitto e parte in uso gratuito	-	-	-	-	-	-	-	-	-
Con manodopera extrafamiliare prevalente	2,80	14,55	31,92	83,49	107,01	505,30	803,64	1.050,74	2.599,45
Solo in proprietà	32,90	97,15	226,44	232,85	284,01	706,70	435,65	1.544,95	3.560,65
Solo in affitto	1,52	9,18	2,09	9,89	53,44	98,84	67,71	174,02	416,69
Solo in uso gratuito	0,85	4,02	4,77	-	-	-	62,32	-	71,96
Parte in proprietà e parte in affitto	0,82	1,82	20,08	96,60	140,55	90,83	108,25	1.144,47	1.603,42
Parte in proprietà e parte in uso gratuito	-	6,16	9,77	-	64,23	63,36	-	-	143,52
Parte in affitto e parte in uso gratuito	-	-	-	-	-	39,50	-	-	39,50
Parte in proprietà, parte in affitto e parte in uso gratuito	-	-	-	-	-	-	-	-	-
Conduzione con salariati	36,09	118,33	263,15	339,34	542,23	999,23	673,93	2.863,44	5.835,74
Solo in proprietà	-	1,63	4,90	-	-	-	-	-	6,53
Solo in affitto	-	-	-	-	-	31,74	-	-	31,74
Conduzione a colonia parziaria appoderata	-	1,63	4,90	-	-	31,74	-	-	38,27
Solo in proprietà	-	2,50	-	6,18	-	-	-	-	8,68
Solo in affitto	-	-	-	-	-	-	-	-	-
Altra forma di conduzione	-	2,50	-	6,18	-	-	-	-	8,68
Solo in proprietà	582,61	1.529,56	5.753,47	7.435,64	8.793,56	10.059,85	3.057,79	4.017,99	41.230,47
Solo in affitto	14,26	62,96	291,83	759,94	1.519,24	3.500,03	1.031,92	3.530,76	10.710,94
Solo in uso gratuito	8,04	24,91	144,18	221,00	242,10	102,95	62,32	-	805,50
Parte in proprietà e parte in affitto	17,76	116,75	1.903,35	6.394,25	18.103,12	30.725,24	10.055,07	13.186,36	80.501,90
Parte in proprietà e parte in uso gratuito	4,39	50,34	287,88	453,54	776,22	646,56	53,29	-	2.272,22
Parte in affitto e parte in uso gratuito	0,79	1,15	16,55	92,47	261,32	353,72	115,42	107,73	949,15
Parte in proprietà, parte in affitto e parte in uso gratuito	-	3,42	29,36	275,79	986,76	2.313,49	563,23	202,89	4.374,94
TOTALE	627,85	1.789,09	8.426,62	15.632,63	30.682,32	47.701,84	14.939,04	21.045,73	140.845,11



**Tavola 2.6 - Aziende e relativa superficie agricola utilizzata (SAU) per classe di superficie agricola utilizzata, forma di conduzione, titolo di possesso dei terreni e zona altimetrica (superficie in ettari) - TOTALE**

FORME DI CONDUZIONE TITOLI DI POSSESSO DEI TERRENI	CLASSI DI SUPERFICIE AGRICOLA UTILIZZATA								Totale
	Meno di 1	1 -- 2	2 -- 5	5 -- 10	10 -- 20	20 -- 50	50 -- 100	100 ed oltre	
AZIENDE									
Solo in proprietà	9.001	5.184	6.812	2.845	1.103	382	40	14	25.381
Solo in affitto	69	76	199	153	147	116	14	26	800
Solo in uso gratuito	97	91	169	80	29	6	-	1	473
Parte in proprietà e parte in affitto	80	270	1.218	1.724	1.827	1.283	203	103	6.708
Parte in proprietà e parte in uso gratuito	118	179	430	336	173	78	9	2	1.325
Parte in affitto e parte in uso gratuito	1	6	14	25	26	21	4	4	101
Parte in proprietà, parte in affitto e parte in uso gratuito	3	10	61	110	148	144	23	15	514
Con solo manodopera familiare	9.369	5.816	8.903	5.273	3.453	2.030	293	165	35.302
Solo in proprietà	78	46	130	141	87	50	3	-	535
Solo in affitto	-	4	2	16	13	16	3	-	54
Solo in uso gratuito	-	-	3	2	1	1	-	-	7
Parte in proprietà e parte in affitto	-	2	34	125	167	122	32	2	484
Parte in proprietà e parte in uso gratuito	1	-	9	6	6	2	1	-	25
Parte in affitto e parte in uso gratuito	-	-	-	1	1	-	-	-	2
Parte in proprietà, parte in affitto e parte in uso gratuito	-	-	-	7	5	6	-	-	18
Con manodopera familiare prevalente	79	52	178	298	280	197	39	2	1.125
Solo in proprietà	37	17	22	23	10	14	4	1	128
Solo in affitto	-	-	2	4	3	4	2	1	16
Solo in uso gratuito	-	1	-	-	-	-	-	-	1
Parte in proprietà e parte in affitto	-	2	3	7	16	15	9	2	54
Parte in proprietà e parte in uso gratuito	1	-	-	-	-	1	1	-	3
Parte in proprietà, parte in affitto e parte in uso gratuito	-	-	-	-	-	1	-	-	1
Con manodopera extrafamiliare prevalente	38	20	27	34	29	35	16	4	203
Solo in proprietà	159	101	98	43	30	28	9	49	517
Solo in affitto	5	6	4	4	8	11	1	3	42
Solo in uso gratuito	3	4	1	-	-	-	2	-	10
Parte in proprietà e parte in affitto	1	2	13	17	15	12	2	4	66
Parte in proprietà e parte in uso gratuito	7	4	3	4	5	2	2	-	27
Parte in affitto e parte in uso gratuito	-	-	-	-	1	1	-	-	2
Parte in proprietà, parte in affitto e parte in uso gratuito	-	-	-	1	-	-	-	-	1
Conduzione con salariati	175	117	119	69	59	54	16	56	665
Solo in proprietà	-	2	3	-	-	-	1	-	6
Solo in affitto	-	-	-	-	-	1	-	-	1
Conduzione a colonia parziaria appoderata	-	2	3	-	-	1	1	-	7
Solo in proprietà	6	1	2	2	1	-	-	-	12
Solo in affitto	-	-	-	1	-	-	-	-	1
Altra forma di conduzione	6	1	2	3	1	-	-	-	13
Solo in proprietà	9.281	5.351	7.067	3.054	1.231	474	57	64	26.579
Solo in affitto	74	86	207	178	171	148	20	30	914
Solo in uso gratuito	100	96	173	82	30	7	2	1	491
Parte in proprietà e parte in affitto	81	276	1.268	1.873	2.025	1.432	246	111	7.312
Parte in proprietà e parte in uso gratuito	127	183	442	346	184	83	13	2	1.380
Parte in affitto e parte in uso gratuito	1	6	14	26	28	22	4	4	105
Parte in proprietà, parte in affitto e parte in uso gratuito	3	10	61	118	153	151	23	15	534
TOTALE	9.667	6.008	9.232	5.677	3.822	2.317	365	227	37.315

**Tavola 2.6 segue - Aziende e relativa superficie agricola utilizzata (SAU) per classe di superficie agricola utilizzata, forma di conduzione, titolo di possesso dei terreni e zona altimetrica (superficie in ettari) - MONTAGNA**

FORME DI CONDUZIONE TITOLI DI POSSESSO DEI TERRENI	CLASSI DI SUPERFICIE AGRICOLA UTILIZZATA								Totale
	Meno di 1	1 -- 2	2 -- 5	5 -- 10	10 -- 20	20 -- 50	50 -- 100	100 ed oltre	
AZIENDE									
Solo in proprietà	2.391	1.544	1.926	685	200	70	10	5	6.831
Solo in affitto	8	8	30	20	15	1	2	12	96
Solo in uso gratuito	13	19	28	16	6	1	-	1	84
Parte in proprietà e parte in affitto	20	69	191	259	170	118	52	50	929
Parte in proprietà e parte in uso gratuito	36	57	154	94	50	20	5	2	418
Parte in affitto e parte in uso gratuito	-	2	5	5	-	3	2	2	19
Parte in proprietà, parte in affitto e parte in uso gratuito	2	4	21	31	27	14	5	8	112
Con solo manodopera familiare	2.470	1.703	2.355	1.110	468	227	76	80	8.489
Solo in proprietà	10	4	7	1	4	1	-	-	27
Solo in affitto	-	-	-	1	1	-	-	-	2
Solo in uso gratuito	-	-	-	-	-	-	-	-	-
Parte in proprietà e parte in affitto	-	-	4	4	10	5	-	-	23
Parte in proprietà e parte in uso gratuito	-	-	-	-	-	-	1	-	1
Parte in affitto e parte in uso gratuito	-	-	-	-	-	-	-	-	-
Parte in proprietà, parte in affitto e parte in uso gratuito	-	-	-	-	1	1	-	-	2
Con manodopera familiare prevalente	10	4	11	6	16	7	1	-	55
Solo in proprietà	1	-	1	-	-	-	-	-	2
Solo in affitto	-	-	-	-	-	-	-	-	-
Solo in uso gratuito	-	-	-	-	-	-	-	-	-
Parte in proprietà e parte in affitto	-	-	-	1	-	1	-	-	2
Parte in proprietà e parte in uso gratuito	-	-	-	-	-	-	-	-	-
Parte in proprietà, parte in affitto e parte in uso gratuito	-	-	-	-	-	-	-	-	-
Con manodopera extrafamiliare prevalente	1	-	1	1	-	1	-	-	4
Solo in proprietà	27	9	8	3	6	2	3	43	101
Solo in affitto	1	-	3	-	-	1	-	2	7
Solo in uso gratuito	-	-	-	-	-	-	-	-	-
Parte in proprietà e parte in affitto	-	-	-	-	1	2	-	-	3
Parte in proprietà e parte in uso gratuito	-	-	-	-	-	-	-	-	-
Parte in affitto e parte in uso gratuito	-	-	-	-	1	-	-	-	1
Parte in proprietà, parte in affitto e parte in uso gratuito	-	-	-	-	-	-	-	-	-
Conduzione con salariati	28	9	11	3	8	5	3	45	112
Solo in proprietà	-	-	2	-	-	-	-	-	2
Solo in affitto	-	-	-	-	-	-	-	-	-
Conduzione a colonia parziaria appoderata	-	-	2	-	-	-	-	-	2
Solo in proprietà	5	1	2	1	-	-	-	-	9
Solo in affitto	-	-	-	-	-	-	-	-	-
Altra forma di conduzione	5	1	2	1	-	-	-	-	9
Solo in proprietà	2.434	1.558	1.946	690	210	73	13	48	6.972
Solo in affitto	9	8	33	21	16	2	2	14	105
Solo in uso gratuito	13	19	28	16	6	1	-	1	84
Parte in proprietà e parte in affitto	20	69	195	264	181	126	52	50	957
Parte in proprietà e parte in uso gratuito	36	57	154	94	50	20	6	2	419
Parte in affitto e parte in uso gratuito	-	2	5	5	1	3	2	2	20
Parte in proprietà, parte in affitto e parte in uso gratuito	2	4	21	31	28	15	5	8	114
TOTALE	2.514	1.717	2.382	1.121	492	240	80	125	8.671

**Tavola 2.6 segue - Aziende e relativa superficie agricola utilizzata (SAU) per classe di superficie agricola utilizzata, forma di conduzione, titolo di possesso dei terreni e zona altimetrica (superficie in ettari) - COLLINA**

FORME DI CONDUZIONE TITOLI DI POSSESSO DEI TERRENI	CLASSI DI SUPERFICIE AGRICOLA UTILIZZATA								Totale
	Meno di 1	1 -- 2	2 -- 5	5 -- 10	10 -- 20	10 -- 50	50 -- 100	100 ed oltre	
AZIENDE									
Solo in proprietà	5.310	2.735	3.459	1.375	412	73	7	2	13.373
Solo in affitto	24	30	69	33	24	11	4	-	195
Solo in uso gratuito	64	55	96	35	11	2	-	-	263
Parte in proprietà e parte in affitto	33	125	509	644	516	300	42	13	2.182
Parte in proprietà e parte in uso gratuito	75	91	206	196	85	40	4	-	697
Parte in affitto e parte in uso gratuito	1	2	6	7	8	5	1	1	31
Parte in proprietà, parte in affitto e parte in uso gratuito	1	4	35	45	60	61	10	6	222
Con solo manodopera familiare	5.508	3.042	4.380	2.335	1.116	492	68	22	16.963
Solo in proprietà	59	29	80	90	37	12	-	-	307
Solo in affitto	-	2	-	8	4	2	-	-	16
Solo in uso gratuito	-	-	2	1	-	1	-	-	4
Parte in proprietà e parte in affitto	-	2	19	78	82	37	5	1	224
Parte in proprietà e parte in uso gratuito	1	-	3	5	2	1	-	-	12
Parte in affitto e parte in uso gratuito	-	-	-	1	-	-	-	-	1
Parte in proprietà, parte in affitto e parte in uso gratuito	-	-	-	4	4	2	-	-	10
Con manodopera familiare prevalente	60	33	104	187	129	55	5	1	574
Solo in proprietà	29	11	15	14	8	5	-	-	82
Solo in affitto	-	-	-	2	2	3	-	-	7
Solo in uso gratuito	-	-	-	-	-	-	-	-	-
Parte in proprietà e parte in affitto	-	-	1	5	12	10	5	-	33
Parte in proprietà e parte in uso gratuito	1	-	-	-	-	-	-	-	1
Parte in proprietà, parte in affitto e parte in uso gratuito	-	-	-	-	-	1	-	-	1
Con manodopera extrafamiliare prevalente	30	11	16	21	22	19	5	-	124
Solo in proprietà	77	27	29	15	15	11	3	5	182
Solo in affitto	-	-	-	3	2	7	-	-	12
Solo in uso gratuito	2	2	-	-	-	-	1	-	5
Parte in proprietà e parte in affitto	-	-	8	5	6	7	1	-	27
Parte in proprietà e parte in uso gratuito	6	-	1	3	2	-	2	-	14
Parte in affitto e parte in uso gratuito	-	-	-	-	-	-	-	-	-
Parte in proprietà, parte in affitto e parte in uso gratuito	-	-	-	1	-	-	-	-	1
Conduzione con salariati	85	29	38	27	25	25	7	5	241
Solo in proprietà	-	-	1	-	-	-	1	-	2
Solo in affitto	-	-	-	-	-	-	-	-	-
Conduzione a colonia parziaria appoderata	-	-	1	-	-	-	1	-	2
Solo in proprietà	1	-	-	-	1	-	-	-	2
Solo in affitto	-	-	-	1	-	-	-	-	1
Altra forma di conduzione	1	-	-	1	1	-	-	-	3
Solo in proprietà	5.476	2.802	3.584	1.494	473	101	11	7	13.948
Solo in affitto	24	32	69	47	32	23	4	-	231
Solo in uso gratuito	66	57	98	36	11	3	1	-	272
Parte in proprietà e parte in affitto	33	127	537	732	616	354	53	14	2.466
Parte in proprietà e parte in uso gratuito	83	91	210	204	89	41	6	-	724
Parte in affitto e parte in uso gratuito	1	2	6	8	8	5	1	1	32
Parte in proprietà, parte in affitto e parte in uso gratuito	1	4	35	50	64	64	10	6	234
TOTALE	5.684	3.115	4.539	2.571	1.293	591	86	28	17.907

**Tavola 2.6 segue - Aziende e relativa superficie agricola utilizzata (SAU) per classe di superficie agricola utilizzata, forma di conduzione, titolo di possesso dei terreni e zona altimetrica (superficie in ettari) - PIANURA**

FORME DI CONDUZIONE TITOLI DI POSSESSO DEI TERRENI	CLASSI DI SUPERFICIE AGRICOLA UTILIZZATA								Totale
	Meno di 1	1 -- 2	2 -- 5	5 -- 10	10 -- 20	20 -- 50	50 -- 100	100 ed oltre	
AZIENDE									
Solo in proprietà	1.300	905	1.427	785	491	239	23	7	5.177
Solo in affitto	37	38	100	100	108	104	8	14	509
Solo in uso gratuito	20	17	45	29	12	3	-	-	126
Parte in proprietà e parte in affitto	27	76	518	821	1.141	865	109	40	3.597
Parte in proprietà e parte in uso gratuito	7	31	70	46	38	18	-	-	210
Parte in affitto e parte in uso gratuito	-	2	3	13	18	13	1	1	51
Parte in proprietà, parte in affitto e parte in uso gratuito	-	2	5	34	61	69	8	1	180
Con solo manodopera familiare	1.391	1.071	2.168	1.828	1.869	1.311	149	63	9.850
Solo in proprietà	9	13	43	50	46	37	3	-	201
Solo in affitto	-	2	2	7	8	14	3	-	36
Solo in uso gratuito	-	-	1	1	1	-	-	-	3
Parte in proprietà e parte in affitto	-	-	11	43	75	80	27	1	237
Parte in proprietà e parte in uso gratuito	-	-	6	1	4	1	-	-	12
Parte in affitto e parte in uso gratuito	-	-	-	-	1	-	-	-	1
Parte in proprietà, parte in affitto e parte in uso gratuito	-	-	-	3	-	3	-	-	6
Con manodopera familiare prevalente	9	15	63	105	135	135	33	1	496
Solo in proprietà	7	6	6	9	2	9	4	1	44
Solo in affitto	-	-	2	2	1	1	2	1	9
Solo in uso gratuito	-	1	-	-	-	-	-	-	1
Parte in proprietà e parte in affitto	-	2	2	1	4	4	4	2	19
Parte in proprietà e parte in uso gratuito	-	-	-	-	-	1	1	-	2
Parte in proprietà, parte in affitto e parte in uso gratuito	-	-	-	-	-	-	-	-	-
Con manodopera extrafamiliare prevalente	7	9	10	12	7	15	11	4	75
Solo in proprietà	55	65	61	25	9	15	3	1	234
Solo in affitto	4	6	1	1	6	3	1	1	23
Solo in uso gratuito	1	2	1	-	-	-	1	-	5
Parte in proprietà e parte in affitto	1	2	5	12	8	3	1	4	36
Parte in proprietà e parte in uso gratuito	1	4	2	1	3	2	-	-	13
Parte in affitto e parte in uso gratuito	-	-	-	-	-	1	-	-	1
Parte in proprietà, parte in affitto e parte in uso gratuito	-	-	-	-	-	-	-	-	-
Conduzione con salariati	62	79	70	39	26	24	6	6	312
Solo in proprietà	-	2	-	-	-	-	-	-	2
Solo in affitto	-	-	-	-	-	1	-	-	1
Conduzione a colonia parziaria appoderata	-	2	-	-	-	1	-	-	3
Solo in proprietà	-	-	-	1	-	-	-	-	1
Solo in affitto	-	-	-	-	-	-	-	-	-
Altra forma di conduzione	-	-	-	1	-	-	-	-	1
Solo in proprietà	1.371	991	1.537	870	548	300	33	9	5.659
Solo in affitto	41	46	105	110	123	123	14	16	578
Solo in uso gratuito	21	20	47	30	13	3	1	-	135
Parte in proprietà e parte in affitto	28	80	536	877	1.228	952	141	47	3.889
Parte in proprietà e parte in uso gratuito	8	35	78	48	45	22	1	-	237
Parte in affitto e parte in uso gratuito	-	2	3	13	19	14	1	1	53
Parte in proprietà, parte in affitto e parte in uso gratuito	-	2	5	37	61	72	8	1	186
TOTALE	1.469	1.176	2.311	1.985	2.037	1.486	199	74	10.737

**Tavola 2.6 segue - Aziende e relativa superficie agricola utilizzata (SAU) per classe di superficie agricola utilizzata, forma di conduzione, titolo di possesso dei terreni e zona altimetrica (*superficie in ettari*) - TOTALE**

FORME DI CONDUZIONE TITOLI DI POSSESSO DEI TERRENI	CLASSI DI SUPERFICIE AGRICOLA UTILIZZATA								Totale
	Meno di 1	1 -- 2	2 -- 5	5 -- 10	10 -- 20	20 -- 50	50 -- 100	100 ed oltre	
SUPERFICIE AGRICOLA UTILIZZATA									
Solo in proprietà	3.957,05	7.539,84	21.661,96	19.461,64	14.867,29	10.902,06	2.665,37	3.934,19	84.989,40
Solo in affitto	38,23	111,38	677,01	1.105,04	2.116,07	3.305,13	1.023,21	6.539,54	14.915,61
Solo in uso gratuito	42,84	136,98	551,64	560,18	393,86	149,41	-	272,81	2.107,72
Parte in proprietà e parte in affitto	54,04	424,01	4.251,96	12.652,82	26.195,04	37.737,11	13.633,64	23.961,34	118.909,96
Parte in proprietà e parte in uso gratuito	66,06	267,16	1.469,02	2.402,23	2.258,79	2.142,96	692,05	734,60	10.032,87
Parte in affitto e parte in uso gratuito	0,79	9,56	47,56	186,07	375,19	619,10	229,32	918,94	2.386,53
Parte in proprietà, parte in affitto e parte in uso gratuito	2,10	16,58	214,75	802,99	2.063,73	4.407,76	1.511,06	4.407,74	13.426,71
Con solo manodopera familiare	4.161,11	8.505,51	28.873,90	37.170,97	48.269,97	59.263,53	19.754,65	40.769,16	246.768,80
Solo in proprietà	34,71	67,73	455,50	994,67	1.173,99	1.400,72	175,52	-	4.302,84
Solo in affitto	-	5,90	7,23	127,04	179,42	512,21	252,28	-	1.084,08
Solo in uso gratuito	-	-	10,75	11,83	17,98	35,27	-	-	75,83
Parte in proprietà e parte in affitto	-	2,54	126,96	943,86	2.332,79	3.497,99	2.149,04	679,04	9.732,22
Parte in proprietà e parte in uso gratuito	0,33	-	29,12	44,60	76,65	66,37	71,52	-	288,59
Parte in affitto e parte in uso gratuito	-	-	-	5,90	11,20	-	-	-	17,10
Parte in proprietà, parte in affitto e parte in uso gratuito	-	-	-	53,44	61,12	175,90	-	-	290,46
Con manodopera familiare prevalente	35,04	76,17	629,56	2.181,34	3.853,15	5.688,46	2.648,36	679,04	15.791,12
Solo in proprietà	18,40	24,98	71,11	155,81	145,30	493,57	284,05	154,66	1.347,88
Solo in affitto	-	-	8,61	29,29	48,45	123,79	149,24	101,43	460,81
Solo in uso gratuito	-	1,52	-	-	-	-	-	-	1,52
Parte in proprietà e parte in affitto	-	2,80	10,04	53,81	237,82	426,57	667,75	261,68	1.660,47
Parte in proprietà e parte in uso gratuito	0,84	-	-	-	-	35,25	52,29	-	88,38
Parte in proprietà, parte in affitto e parte in uso gratuito	-	-	-	-	-	48,89	-	-	48,89
Con manodopera extrafamiliare prevalente	19,24	29,30	89,76	238,91	431,57	1.128,07	1.153,33	517,77	3.607,95
Solo in proprietà	82,64	144,72	319,12	290,94	394,56	929,43	642,11	57.173,40	59.976,92
Solo in affitto	3,23	9,08	14,21	37,45	112,56	332,89	66,57	1.408,22	1.984,21
Solo in uso gratuito	1,58	5,57	4,43	-	-	-	102,67	-	114,25
Parte in proprietà e parte in affitto	0,61	3,34	44,83	120,49	208,43	364,67	156,65	1.120,22	2.019,24
Parte in proprietà e parte in uso gratuito	3,34	5,87	9,61	24,56	79,18	48,30	113,11	-	283,97
Parte in affitto e parte in uso gratuito	-	-	-	-	11,53	39,02	-	-	50,55
Parte in proprietà, parte in affitto e parte in uso gratuito	-	-	-	5,84	-	-	-	-	5,84
Condizione con salariati	91,40	168,58	392,20	479,28	806,26	1.714,31	1.081,11	59.701,84	64.434,98
Solo in proprietà	-	2,72	9,76	-	-	-	63,17	-	75,65
Solo in affitto	-	-	-	-	-	24,83	-	-	24,83
Condizione a colonia parziaria appoderata	-	2,72	9,76	-	-	24,83	63,17	-	100,48
Solo in proprietà	2,06	1,56	4,29	11,61	10,90	-	-	-	30,42
Solo in affitto	-	-	-	6,86	-	-	-	-	6,86
Altra forma di conduzione	2,06	1,56	4,29	18,47	10,90	-	-	-	37,28
Solo in proprietà	4.094,86	7.781,55	22.521,74	20.914,67	16.592,04	13.725,78	3.830,22	61.262,25	150.723,11
Solo in affitto	41,46	126,36	707,06	1.305,68	2.456,50	4.298,85	1.491,30	8.049,19	18.476,40
Solo in uso gratuito	44,42	144,07	566,82	572,01	411,84	184,68	102,67	272,81	2.299,32
Parte in proprietà e parte in affitto	54,65	432,69	4.433,79	13.770,98	28.974,08	42.026,34	16.607,08	26.022,28	132.321,89
Parte in proprietà e parte in uso gratuito	70,57	273,03	1.507,75	2.471,39	2.414,62	2.292,88	928,97	734,60	10.693,81
Parte in affitto e parte in uso gratuito	0,79	9,56	47,56	191,97	397,92	658,12	229,32	918,94	2.454,18
Parte in proprietà, parte in affitto e parte in uso gratuito	2,10	16,58	214,75	862,27	2.124,85	4.632,55	1.511,06	4.407,74	13.771,90
TOTALE	4.308,85	8.783,84	29.999,47	40.088,97	53.371,85	67.819,20	24.700,62	101.667,81	330.740,61

**Tavola 2.6 segue - Aziende e relativa superficie agricola utilizzata (SAU) per classe di superficie agricola utilizzata, forma di conduzione, titolo di possesso dei terreni e zona altimetrica (superficie in ettari) - MONTAGNA**

FORME DI CONDUZIONE TITOLI DI POSSESSO DEI TERRENI	CLASSI DI SUPERFICIE AGRICOLA UTILIZZATA								Totale
	Meno di 1	1 -- 2	2 -- 5	5 -- 10	10 -- 20	20 -- 50	50 -- 100	100 ed oltre	
SUPERFICIE AGRICOLA UTILIZZATA									
Solo in proprietà	1.084,37	2.243,68	6.092,20	4.649,88	2.663,99	1.946,18	687,36	1.888,99	21.256,65
Solo in affitto	4,92	12,05	106,41	146,63	204,68	39,38	182,03	2.953,70	3.649,80
Solo in uso gratuito	5,93	28,15	90,71	106,72	75,48	21,87	-	272,81	601,67
Parte in proprietà e parte in affitto	12,79	106,67	644,15	1.858,31	2.427,90	3.741,16	3.734,64	12.474,69	25.000,31
Parte in proprietà e parte in uso gratuito	22,26	86,24	537,74	662,21	652,06	542,57	411,11	734,60	3.648,79
Parte in affitto e parte in uso gratuito	-	3,19	16,16	36,99	-	79,28	112,82	639,51	887,95
Parte in proprietà, parte in affitto e parte in uso gratuito	1,39	7,13	79,84	219,30	389,04	465,11	351,59	2.849,15	4.362,55
Con solo manodopera familiare	1.131,66	2.487,11	7.567,21	7.680,04	6.413,15	6.835,55	5.479,55	21.813,45	59.407,72
Solo in proprietà	3,97	5,74	23,99	9,07	49,85	46,50	-	-	139,12
Solo in affitto	-	-	-	7,25	10,79	-	-	-	18,04
Solo in uso gratuito	-	-	-	-	-	-	-	-	-
Parte in proprietà e parte in affitto	-	-	12,40	31,08	142,19	144,11	-	-	329,78
Parte in proprietà e parte in uso gratuito	-	-	-	-	-	-	71,52	-	71,52
Parte in affitto e parte in uso gratuito	-	-	-	-	-	-	-	-	-
Parte in proprietà, parte in affitto e parte in uso gratuito	-	-	-	-	10,07	25,70	-	-	35,77
Con manodopera familiare prevalente	3,97	5,74	36,39	47,40	212,90	216,31	71,52	-	594,23
Solo in proprietà	0,85	-	4,09	-	-	-	-	-	4,94
Solo in affitto	-	-	-	-	-	-	-	-	-
Solo in uso gratuito	-	-	-	-	-	-	-	-	-
Parte in proprietà e parte in affitto	-	-	-	8,39	-	22,50	-	-	30,89
Parte in proprietà e parte in uso gratuito	-	-	-	-	-	-	-	-	-
Parte in proprietà, parte in affitto e parte in uso gratuito	-	-	-	-	-	-	-	-	-
Con manodopera extrafamiliare prevalente	0,85	-	4,09	8,39	-	22,50	-	-	35,83
Solo in proprietà	13,16	12,54	22,92	16,80	90,53	64,96	218,98	53.467,78	53.907,67
Solo in affitto	0,98	-	12,12	-	-	48,71	-	1.307,16	1.368,97
Solo in uso gratuito	-	-	-	-	-	-	-	-	-
Parte in proprietà e parte in affitto	-	-	-	-	16,68	52,82	-	-	69,50
Parte in proprietà e parte in uso gratuito	-	-	-	-	-	-	-	-	-
Parte in affitto e parte in uso gratuito	-	-	-	-	11,53	-	-	-	11,53
Parte in proprietà, parte in affitto e parte in uso gratuito	-	-	-	-	-	-	-	-	-
Conduzione con salariati	14,14	12,54	35,04	16,80	118,74	166,49	218,98	54.774,94	55.357,67
Solo in proprietà	-	-	7,69	-	-	-	-	-	7,69
Solo in affitto	-	-	-	-	-	-	-	-	-
Conduzione a colonia parziaria appoderata	-	-	7,69	-	-	-	-	-	7,69
Solo in proprietà	1,75	1,56	4,29	5,43	-	-	-	-	13,03
Solo in affitto	-	-	-	-	-	-	-	-	-
Altra forma di conduzione	1,75	1,56	4,29	5,43	-	-	-	-	13,03
Solo in proprietà	1.104,10	2.263,52	6.155,18	4.681,18	2.804,37	2.057,64	906,34	55.356,77	75.329,10
Solo in affitto	5,90	12,05	118,53	153,88	215,47	88,09	182,03	4.260,86	5.036,81
Solo in uso gratuito	5,93	28,15	90,71	106,72	75,48	21,87	-	272,81	601,67
Parte in proprietà e parte in affitto	12,79	106,67	656,55	1.897,78	2.586,77	3.960,59	3.734,64	12.474,69	25.430,48
Parte in proprietà e parte in uso gratuito	22,26	86,24	537,74	662,21	652,06	542,57	482,63	734,60	3.720,31
Parte in affitto e parte in uso gratuito	-	3,19	16,16	36,99	11,53	79,28	112,82	639,51	899,48
Parte in proprietà, parte in affitto e parte in uso gratuito	1,39	7,13	79,84	219,30	399,11	490,81	351,59	2.849,15	4.398,32
TOTALE	1.152,37	2.506,95	7.654,71	7.758,06	6.744,79	7.240,85	5.770,05	76.588,39	115.416,17

**Tavola 2.6 segue - Aziende e relativa superficie agricola utilizzata (SAU) per classe di superficie agricola utilizzata, forma di conduzione, titolo di possesso dei terreni e zona altimetrica (superficie in ettari) - COLLINA**

FORME DI CONDUZIONE TITOLI DI POSSESSO DEI TERRENI	CLASSI DI SUPERFICIE AGRICOLA UTILIZZATA								Totale
	Meno di 1	1 -- 2	2 -- 5	5 -- 10	10 -- 20	20 -- 50	50 -- 100	100 ed oltre	
SUPERFICIE AGRICOLA UTILIZZATA									
Solo in proprietà	2.280,26	3.979,82	11.001,04	9.275,36	5.449,45	2.077,25	491,70	271,46	34.826,34
Solo in affitto	14,48	42,34	228,28	224,42	347,31	311,27	278,28	-	1.446,38
Solo in uso gratuito	28,16	83,61	308,47	241,47	138,67	53,50	-	-	853,88
Parte in proprietà e parte in affitto	24,22	198,89	1.786,21	4.714,51	7.245,86	8.783,90	2.732,42	2.621,91	28.107,92
Parte in proprietà e parte in uso gratuito	38,98	132,31	691,19	1.408,39	1.102,30	1.154,75	280,94	-	4.808,86
Parte in affitto e parte in uso gratuito	0,79	3,38	22,56	52,22	108,46	160,33	52,21	174,08	574,03
Parte in proprietà, parte in affitto e parte in uso gratuito	0,71	6,61	117,93	314,87	799,72	1.958,48	664,05	1.356,64	5.219,01
Con solo manodopera familiare	2.387,60	4.446,96	14.155,68	16.231,24	15.191,77	14.499,48	4.499,60	4.424,09	75.836,42
Solo in proprietà	26,09	44,58	276,89	625,05	483,31	331,02	-	-	1.786,94
Solo in affitto	-	2,67	-	61,46	55,00	72,80	-	-	191,93
Solo in uso gratuito	-	-	6,83	5,81	-	35,27	-	-	47,91
Parte in proprietà e parte in affitto	-	2,54	71,50	596,84	1.113,31	961,78	324,48	541,76	3.612,21
Parte in proprietà e parte in uso gratuito	0,33	-	9,30	37,98	26,95	43,87	-	-	118,43
Parte in affitto e parte in uso gratuito	-	-	-	5,90	-	-	-	-	5,90
Parte in proprietà, parte in affitto e parte in uso gratuito	-	-	-	33,87	51,05	69,28	-	-	154,20
Con manodopera familiare prevalente	26,42	49,79	364,52	1.366,91	1.729,62	1.514,02	324,48	541,76	5.917,52
Solo in proprietà	13,85	16,31	49,48	98,44	112,34	158,78	-	-	449,20
Solo in affitto	-	-	-	16,46	30,91	93,06	-	-	140,43
Solo in uso gratuito	-	-	-	-	-	-	-	-	-
Parte in proprietà e parte in affitto	-	-	2,82	37,69	175,92	269,61	345,45	-	831,49
Parte in proprietà e parte in uso gratuito	0,84	-	-	-	-	-	-	-	0,84
Parte in proprietà, parte in affitto e parte in uso gratuito	-	-	-	-	-	48,89	-	-	48,89
Con manodopera extrafamiliare prevalente	14,69	16,31	52,30	152,59	319,17	570,34	345,45	-	1.470,85
Solo in proprietà	35,96	38,31	100,86	103,00	196,43	354,15	219,11	2.987,67	4.035,49
Solo in affitto	-	-	-	27,49	24,24	186,65	-	-	238,38
Solo in uso gratuito	1,02	3,15	-	-	-	-	52,32	-	56,49
Parte in proprietà e parte in affitto	-	-	27,52	37,76	85,45	224,23	99,50	-	474,46
Parte in proprietà e parte in uso gratuito	2,57	-	3,65	18,13	29,73	-	113,11	-	167,19
Parte in affitto e parte in uso gratuito	-	-	-	-	-	-	-	-	-
Parte in proprietà, parte in affitto e parte in uso gratuito	-	-	-	5,84	-	-	-	-	5,84
Conduzione con salariati	39,55	41,46	132,03	192,22	335,85	765,03	484,04	2.987,67	4.977,85
Solo in proprietà	-	-	2,07	-	-	-	63,17	-	65,24
Solo in affitto	-	-	-	-	-	-	-	-	-
Conduzione a colonia parziaria appoderata	-	-	2,07	-	-	-	63,17	-	65,24
Solo in proprietà	0,31	-	-	-	10,90	-	-	-	11,21
Solo in affitto	-	-	-	6,86	-	-	-	-	6,86
Altra forma di conduzione	0,31	-	-	6,86	10,90	-	-	-	18,07
Solo in proprietà	2.356,47	4.079,02	11.430,34	10.101,85	6.252,43	2.921,20	773,98	3.259,13	41.174,42
Solo in affitto	14,48	45,01	228,28	336,69	457,46	663,78	278,28	-	2.023,98
Solo in uso gratuito	29,18	86,76	315,30	247,28	138,67	88,77	52,32	-	958,28
Parte in proprietà e parte in affitto	24,22	201,43	1.888,05	5.386,80	8.620,54	10.239,52	3.501,85	3.163,67	33.026,08
Parte in proprietà e parte in uso gratuito	42,72	132,31	704,14	1.464,50	1.158,98	1.198,62	394,05	-	5.095,32
Parte in affitto e parte in uso gratuito	0,79	3,38	22,56	58,12	108,46	160,33	52,21	174,08	579,93
Parte in proprietà, parte in affitto e parte in uso gratuito	0,71	6,61	117,93	354,58	850,77	2.076,65	664,05	1.356,64	5.427,94
TOTALE	2.468,57	4.554,52	14.706,60	17.949,82	17.587,31	17.348,87	5.716,74	7.953,52	88.285,99

**Tavola 2.6 segue - Aziende e relativa superficie agricola utilizzata (SAU) per classe di superficie agricola utilizzata, forma di conduzione, titolo di possesso dei terreni e zona altimetrica (superficie in ettari) - PIANURA**

FORME DI CONDUZIONE TITOLI DI POSSESSO DEI TERRENI	CLASSI DI SUPERFICIE AGRICOLA UTILIZZATA								
	Meno di 1	1 -- 2	2 -- 5	5 -- 10	10 -- 20	20 -- 50	50 -- 100	100 ed oltre	Totale
SUPERFICIE AGRICOLA UTILIZZATA									
<i>Solo in proprietà</i>	592,42	1.316,34	4.568,72	5.536,40	6.753,85	6.878,63	1.486,31	1.773,74	28.906,41
<i>Solo in affitto</i>	18,83	56,99	342,32	733,99	1.564,08	2.954,48	562,90	3.585,84	9.819,43
<i>Solo in uso gratuito</i>	8,75	25,22	152,46	211,99	179,71	74,04	-	-	652,17
<i>Parte in proprietà e parte in affitto</i>	17,03	118,45	1.821,60	6.080,00	16.521,28	25.212,05	7.166,58	8.864,74	65.801,73
<i>Parte in proprietà e parte in uso gratuito</i>	4,82	48,61	240,09	331,63	504,43	445,64	-	-	1.575,22
<i>Parte in affitto e parte in uso gratuito</i>	-	2,99	8,84	96,86	266,73	379,49	64,29	105,35	924,55
<i>Parte in proprietà, parte in affitto e parte in uso gratuito</i>	-	2,84	16,98	268,82	874,97	1.984,17	495,42	201,95	3.845,15
<b>Con solo manodopera familiare</b>	<b>641,85</b>	<b>1.571,44</b>	<b>7.151,01</b>	<b>13.259,69</b>	<b>26.665,05</b>	<b>37.928,50</b>	<b>9.775,50</b>	<b>14.531,62</b>	<b>111.524,66</b>
<i>Solo in proprietà</i>	4,65	17,41	154,62	360,55	640,83	1.023,20	175,52	-	2.376,78
<i>Solo in affitto</i>	-	3,23	7,23	58,33	113,63	439,41	252,28	-	874,11
<i>Solo in uso gratuito</i>	-	-	3,92	6,02	17,98	-	-	-	27,92
<i>Parte in proprietà e parte in affitto</i>	-	-	43,06	315,94	1.077,29	2.392,10	1.824,56	137,28	5.790,23
<i>Parte in proprietà e parte in uso gratuito</i>	-	-	19,82	6,62	49,70	22,50	-	-	98,64
<i>Parte in affitto e parte in uso gratuito</i>	-	-	-	-	11,20	-	-	-	11,20
<i>Parte in proprietà, parte in affitto e parte in uso gratuito</i>	-	-	-	19,57	-	80,92	-	-	100,49
<b>Con manodopera familiare prevalente</b>	<b>4,65</b>	<b>20,64</b>	<b>228,65</b>	<b>767,03</b>	<b>1.910,63</b>	<b>3.958,13</b>	<b>2.252,36</b>	<b>137,28</b>	<b>9.279,37</b>
<i>Solo in proprietà</i>	3,70	8,67	17,54	57,37	32,96	334,79	284,05	154,66	893,74
<i>Solo in affitto</i>	-	-	8,61	12,83	17,54	30,73	149,24	101,43	320,38
<i>Solo in uso gratuito</i>	-	1,52	-	-	-	-	-	-	1,52
<i>Parte in proprietà e parte in affitto</i>	-	2,80	7,22	7,73	61,90	134,46	322,30	261,68	798,09
<i>Parte in proprietà e parte in uso gratuito</i>	-	-	-	-	-	35,25	52,29	-	87,54
<i>Parte in proprietà, parte in affitto e parte in uso gratuito</i>	-	-	-	-	-	-	-	-	-
<b>Con manodopera extrafamiliare prevalente</b>	<b>3,70</b>	<b>12,99</b>	<b>33,37</b>	<b>77,93</b>	<b>112,40</b>	<b>535,23</b>	<b>807,88</b>	<b>517,77</b>	<b>2.101,27</b>
<i>Solo in proprietà</i>	33,52	93,87	195,34	171,14	107,60	510,32	204,02	717,95	2.033,76
<i>Solo in affitto</i>	2,25	9,08	2,09	9,96	88,32	97,53	66,57	101,06	376,86
<i>Solo in uso gratuito</i>	0,56	2,42	4,43	-	-	-	50,35	-	57,76
<i>Parte in proprietà e parte in affitto</i>	0,61	3,34	17,31	82,73	106,30	87,62	57,15	1.120,22	1.475,28
<i>Parte in proprietà e parte in uso gratuito</i>	0,77	5,87	5,96	6,43	49,45	48,30	-	-	116,78
<i>Parte in affitto e parte in uso gratuito</i>	-	-	-	-	-	39,02	-	-	39,02
<i>Parte in proprietà, parte in affitto e parte in uso gratuito</i>	-	-	-	-	-	-	-	-	-
<b>Conduzione con salariati</b>	<b>37,71</b>	<b>114,58</b>	<b>225,13</b>	<b>270,26</b>	<b>351,67</b>	<b>782,79</b>	<b>378,09</b>	<b>1.939,23</b>	<b>4.099,46</b>
<i>Solo in proprietà</i>	-	2,72	-	-	-	-	-	-	2,72
<i>Solo in affitto</i>	-	-	-	-	-	24,83	-	-	24,83
<b>Conduzione a colonia parziaria appoderata</b>	<b>-</b>	<b>2,72</b>	<b>-</b>	<b>-</b>	<b>-</b>	<b>24,83</b>	<b>-</b>	<b>-</b>	<b>27,55</b>
<i>Solo in proprietà</i>	-	-	-	6,18	-	-	-	-	6,18
<i>Solo in affitto</i>	-	-	-	-	-	-	-	-	-
<b>Altra forma di conduzione</b>	<b>-</b>	<b>-</b>	<b>-</b>	<b>6,18</b>	<b>-</b>	<b>-</b>	<b>-</b>	<b>-</b>	<b>6,18</b>
<i>Solo in proprietà</i>	634,29	1.439,01	4.936,22	6.131,64	7.535,24	8.746,94	2.149,90	2.646,35	34.219,59
<i>Solo in affitto</i>	21,08	69,30	360,25	815,11	1.783,57	3.546,98	1.030,99	3.788,33	11.415,61
<i>Solo in uso gratuito</i>	9,31	29,16	160,81	218,01	197,69	74,04	50,35	-	739,37
<i>Parte in proprietà e parte in affitto</i>	17,64	124,59	1.889,19	6.486,40	17.766,77	27.826,23	9.370,59	10.383,92	73.865,33
<i>Parte in proprietà e parte in uso gratuito</i>	5,59	54,48	265,87	344,68	603,58	551,69	52,29	-	1.878,18
<i>Parte in affitto e parte in uso gratuito</i>	-	2,99	8,84	96,86	277,93	418,51	64,29	105,35	974,77
<i>Parte in proprietà, parte in affitto e parte in uso gratuito</i>	-	2,84	16,98	288,39	874,97	2.065,09	495,42	201,95	3.945,64
<b>TOTALE</b>	<b>687,91</b>	<b>1.722,37</b>	<b>7.638,16</b>	<b>14.381,09</b>	<b>29.039,75</b>	<b>43.229,48</b>	<b>13.213,83</b>	<b>17.125,90</b>	<b>127.038,49</b>



**Tavola 2.7 - Aziende per numero dei corpi di terreno, classe di superficie totale e classe di superficie agricola utilizzata (SAU)**

	NUMERO DEI CORPI DI TERRENO								
CLASSI DI SUPERFICIE TOTALE CLASSI DI SAU	1	2	3	4	5	6 ed oltre	TOTALE		
							Aziende	Corpi	
CLASSI DI SUPERFICIE TOTALE (in ettari)									
Meno di 1 ettaro	2.477	1.754	885	369	164	204	5.853	12.630	
1 -- 2	966	1.269	1.169	794	507	981	5.686	21.290	
2 -- 3	435	762	765	665	455	1.413	4.495	22.208	
3 -- 5	414	767	924	827	732	2.649	6.313	40.810	
5 -- 10	277	657	921	931	844	4.320	7.950	68.105	
10 -- 20	123	319	469	525	511	3.389	5.336	59.437	
20 -- 30	36	114	135	144	130	1.233	1.792	23.395	
30 -- 50	11	51	78	70	71	856	1.137	20.806	
50 -- 100	2	8	18	24	22	386	460	11.587	
100 ed oltre	2	2	9	11	7	245	276	11.552	
TOTALE	4.743	5.703	5.373	4.360	3.443	15.676	39.298	291.820	
CLASSI DI SAU (in ettari)									
Senza superficie	518	463	294	179	146	384	1.983	8.237	
Meno di 1 ettaro	2.534	2.237	1.609	1.044	628	1.615	9.667	35.885	
1 -- 2	754	1.017	1.002	820	575	1.840	6.008	31.678	
2 -- 3	318	579	629	511	425	1.612	4.074	25.941	
3 -- 5	296	552	673	606	555	2.476	5.158	40.789	
5 -- 10	205	467	611	637	554	3.203	5.677	52.391	
10 -- 20	84	259	356	365	377	2.381	3.822	41.989	
20 -- 30	21	85	120	111	102	989	1.428	19.163	
30 -- 50	12	37	60	61	59	660	889	15.907	
50 -- 100	-	5	10	16	16	318	365	9.612	
100 ed oltre	2	2	9	10	6	198	227	10.229	
TOTALE	4.744	5.703	5.373	4.360	3.443	15.676	39.298	291.821	

**Tavola 2.8 - Superficie totale per numero dei corpi di terreno, classe di superficie totale e classe di superficie agricola utilizzata (SAU) (superficie in ettari)**

CLASSI DI SUPERFICIE TOTALE CLASSI DI SAU	NUMERO DEI CORPI DI TERRENO						Totale
	1	2	3	4	5	6 ed oltre	
CLASSI DI SUPERFICIE TOTALE							
Meno di 1 ettaro	1.165,40	969,62	573,54	258,47	119,85	153,22	3.240,10
1 -- 2	1.388,40	1.834,65	1.729,86	1.175,19	760,54	1.525,47	8.414,11
2 -- 3	1.064,91	1.873,67	1.884,97	1.628,11	1.134,43	3.535,73	11.121,82
3 -- 5	1.599,31	2.952,70	3.595,21	3.218,12	2.858,52	10.485,56	24.709,42
5 -- 10	1.904,06	4.637,73	6.422,19	6.535,11	5.961,87	31.121,41	56.582,37
10 -- 20	1.608,31	4.371,58	6.533,24	7.191,23	7.127,13	47.537,64	74.369,13
20 -- 30	843,17	2.753,49	3.268,20	3.472,27	3.172,23	30.147,86	43.657,22
30 -- 50	408,77	1.900,16	2.808,14	2.580,92	2.615,51	32.201,25	42.514,75
50 -- 100	116,90	561,17	1.197,51	1.569,29	1.431,96	25.974,18	30.851,01
100 ed oltre	430,21	452,60	1.878,39	5.041,16	1.391,45	165.097,29	174.291,10
<b>TOTALE</b>	<b>10.529,44</b>	<b>22.307,37</b>	<b>29.891,25</b>	<b>32.669,87</b>	<b>26.573,49</b>	<b>347.779,61</b>	<b>469.751,03</b>
CLASSI DI SAU							
Senza superficie	915,64	1.083,11	855,78	762,02	742,18	5.682,32	10.041,05
Meno di 1 ettaro	1.716,92	2.333,52	2.342,86	2.272,30	1.442,29	5.538,20	15.646,09
1 -- 2	1.381,48	2.175,82	2.529,65	2.219,21	1.714,47	7.383,37	17.404,00
2 -- 3	948,04	1.866,31	2.196,14	1.956,92	1.742,61	7.481,18	16.191,20
3 -- 5	1.324,58	2.607,37	3.467,65	3.299,06	3.135,35	15.944,23	29.778,24
5 -- 10	1.602,61	3.825,38	5.007,70	5.494,40	4.770,64	31.153,68	51.854,41
10 -- 20	1.256,24	3.951,68	5.464,62	5.600,21	5.854,65	39.910,58	62.037,98
20 -- 30	492,07	2.226,32	3.140,06	2.788,04	2.572,32	26.839,44	38.058,25
30 -- 50	461,65	1.409,40	2.321,80	2.370,31	2.303,14	27.253,56	36.119,86
50 -- 100	-	375,86	686,60	1.061,11	1.056,44	25.198,03	28.378,04
100 ed oltre	430,21	452,60	1.878,39	4.846,29	1.239,40	155.395,02	164.241,91
<b>TOTALE</b>	<b>10.529,44</b>	<b>22.307,37</b>	<b>29.891,25</b>	<b>32.669,87</b>	<b>26.573,49</b>	<b>347.779,61</b>	<b>469.751,03</b>

**Tavola 2.9 - Superficie agricola utilizzata (SAU) per numero dei corpi di terreno, classe di superficie totale e classe di superficie agricola utilizzata (superficie in ettari)**

CLASSI DI SUPERFICIE TOTALE CLASSI DI SAU	NUMERO DEI CORPI DI TERRENO						Totale
	1	2	3	4	5	6 ed oltre	
CLASSI DI SUPERFICIE TOTALE							
Meno di 1 ettaro	802,80	584,58	329,95	139,61	51,13	80,87	1.988,94
1 -- 2	970,67	1.182,37	1.067,41	704,77	438,28	828,60	5.192,10
2 -- 3	759,30	1.257,27	1.234,41	1.009,21	698,53	2.018,15	6.976,87
3 -- 5	1.163,47	2.110,43	2.458,18	2.119,40	1.857,29	6.560,34	16.269,11
5 -- 10	1.400,81	3.468,06	4.596,98	4.588,11	4.182,65	20.986,95	39.223,56
10 -- 20	1.279,65	3.579,31	5.250,25	5.739,44	5.607,24	36.011,94	57.467,83
20 -- 30	645,34	2.280,47	2.971,40	2.960,11	2.741,94	25.204,98	36.804,24
30 -- 50	394,48	1.640,74	2.444,31	2.258,99	2.162,83	27.295,75	36.197,10
50 -- 100	43,86	390,50	893,95	1.225,80	1.256,91	22.605,11	26.416,13
100 ed oltre	346,00	451,88	1.857,79	3.776,83	1.221,31	96.550,92	104.204,73
TOTALE	7.806,38	16.945,61	23.104,63	24.522,27	20.218,11	238.143,61	330.740,61
CLASSI DI SAU							
Meno di 1 ettaro	1.009,74	943,16	746,77	506,67	299,88	802,63	4.308,85
1 -- 2	1.076,78	1.445,86	1.455,25	1.212,07	847,51	2.746,37	8.783,84
2 -- 3	773,62	1.404,83	1.530,42	1.256,35	1.046,02	3.985,01	9.996,25
3 -- 5	1.126,60	2.101,88	2.582,56	2.365,80	2.130,27	9.696,11	20.003,22
5 -- 10	1.418,41	3.256,33	4.219,93	4.477,16	3.868,15	22.848,99	40.088,97
10 -- 20	1.142,25	3.566,77	4.958,86	5.039,56	5.194,46	33.469,95	53.371,85
20 -- 30	474,64	2.053,27	2.910,71	2.654,57	2.443,34	24.128,37	34.664,90
30 -- 50	438,34	1.356,03	2.178,20	2.221,80	2.133,12	24.826,81	33.154,30
50 -- 100	-	365,60	664,14	1.012,20	1.034,05	21.624,63	24.700,62
100 ed oltre	346,00	451,88	1.857,79	3.776,09	1.221,31	94.014,74	101.667,81
TOTALE	7.806,38	16.945,61	23.104,63	24.522,27	20.218,11	238.143,61	330.740,61

**Tavola 2.10 - Aziende e relativa superficie per forma di utilizzazione dei terreni, classe di superficie totale e classe di superficie agricola utilizzata (SAU) (superficie in ettari)**

CLASSI DI SUPERFICIE TOTALE CLASSI DI SAU	SUPERFICIE AGRICOLA UTILIZZATA				Arboricoltura da legno	Boschi	SUPERFICIE AGRICOLA NON UTILIZZATA			Totale generale
	Seminativi	Coltivazioni legnose agrarie	Prati permanenti e pascoli	Totale aziende con SAU			Totale	Di cui destinata ad attività ricreative	Altra superficie	
AZIENDE										
CLASSI DI SUPERFICIE TOTALE										
Meno di 1 ettaro	2.900	3.048	1.852	5.127	296	2.266	979	16	3.711	5.853
1 -- 2	3.425	3.349	2.057	5.264	410	3.194	1.404	8	4.414	5.686
2 -- 3	3.044	2.770	1.710	4.235	386	2.743	1.304	8	3.726	4.495
3 -- 5	4.684	4.051	2.661	6.080	613	4.188	1.898	8	5.536	6.313
5 -- 10	6.390	4.960	3.728	7.744	782	5.344	2.637	22	7.291	7.950
10 -- 20	4.712	2.779	2.638	5.251	620	3.078	1.623	16	5.054	5.336
20 -- 30	1.678	666	893	1.772	230	809	429	4	1.715	1.792
30 -- 50	1.048	371	620	1.124	160	540	270	6	1.100	1.137
50 -- 100	408	137	286	454	85	240	124	4	438	460
100 ed oltre	143	34	231	264	18	158	113	18	248	276
TOTALE	28.432	22.165	16.676	37.315	3.600	22.560	10.781	110	33.233	39.298
CLASSI DI SAU										
Senza superficie	-	-	-	-	412	1.720	813	21	1.022	1.983
Meno di 1 ettaro	5.765	5.956	3.547	9.667	812	5.575	2.841	26	7.121	9.667
1 -- 2	4.199	4.100	2.757	6.008	468	3.581	1.696	17	4.987	6.008
2 -- 3	3.072	2.815	1.899	4.074	310	2.483	1.126	6	3.581	4.074
3 -- 5	4.209	3.425	2.482	5.158	420	3.208	1.386	6	4.692	5.158
5 -- 10	4.977	3.420	2.665	5.677	529	3.210	1.475	8	5.351	5.677
10 -- 20	3.550	1.659	1.766	3.822	348	1.665	870	6	3.671	3.822
20 -- 30	1.367	447	669	1.428	133	497	241	4	1.387	1.428
30 -- 50	847	225	459	889	105	340	161	4	865	889
50 -- 100	324	96	224	365	55	164	84	2	352	365
100 ed oltre	122	22	208	227	8	117	88	10	204	227
TOTALE	28.432	22.165	16.676	37.315	3.600	22.560	10.781	110	33.233	39.298
SUPERFICIE INVESTITA										
CLASSI DI SUPERFICIE TOTALE										
Meno di 1 ettaro	481,42	963,93	543,59	1.988,94	107,03	717,58	200,05	1,93	226,50	3.240,10
1 -- 2	1.607,87	2.296,04	1.288,19	5.192,10	257,69	1.982,42	595,65	1,70	386,25	8.414,11
2 -- 3	2.583,47	2.899,27	1.494,13	6.976,87	324,18	2.609,19	792,58	2,51	419,00	11.121,82
3 -- 5	6.476,59	6.270,41	3.522,11	16.269,11	675,90	5.487,47	1.514,00	5,26	762,94	24.709,42
5 -- 10	17.930,19	12.987,31	8.306,06	39.223,56	1.200,35	11.537,85	3.182,90	29,24	1.437,71	56.582,37
10 -- 20	33.744,13	12.707,55	11.016,15	57.467,83	1.280,36	11.245,65	2.637,37	35,67	1.737,92	74.369,13
20 -- 30	25.109,76	4.495,92	7.198,56	36.804,24	738,49	4.235,98	1.001,64	2,13	876,87	43.657,22
30 -- 50	24.450,42	3.591,59	8.155,09	36.197,10	935,17	3.750,02	843,32	25,58	789,14	42.514,75
50 -- 100	14.464,18	1.871,12	10.080,83	26.416,13	726,33	2.326,89	877,36	20,49	504,30	30.851,01
100 ed oltre	4.428,61	625,63	99.150,49	104.204,73	813,13	40.825,59	25.768,47	404,11	2.679,18	174.291,10
TOTALE	131.276,64	48.708,77	150.755,20	330.740,61	7.058,63	84.718,64	37.413,34	528,62	9.819,81	469.751,03
CLASSI DI SAU										
Senza superficie	-	-	-	-	1.623,13	6.325,58	1.754,35	47,11	337,99	10.041,05
Meno di 1 ettaro	934,44	2.148,11	1.226,30	4.308,85	896,83	7.225,79	2.610,87	21,22	603,75	15.646,09
1 -- 2	2.449,45	3.951,38	2.383,01	8.783,84	504,53	5.732,00	1.809,78	17,07	573,85	17.404,00
2 -- 3	3.315,61	4.212,28	2.468,36	9.996,25	349,14	4.180,54	1.167,71	1,33	497,56	16.191,20
3 -- 5	7.708,66	7.589,79	4.704,77	20.003,22	686,80	6.899,83	1.389,55	8,71	798,84	29.778,24
5 -- 10	19.326,64	12.543,01	8.219,32	40.088,97	1.002,40	7.963,85	1.523,52	3,65	1.275,67	51.854,41
10 -- 20	33.816,00	9.648,31	9.907,54	53.371,85	721,90	5.346,88	1.159,43	8,92	1.437,92	62.037,98
20 -- 30	23.933,14	3.948,85	6.782,91	34.664,90	349,52	1.862,65	404,43	21,49	776,75	38.058,25
30 -- 50	23.174,14	2.664,24	7.315,92	33.154,30	377,44	1.443,28	479,96	14,59	664,88	36.119,86
50 -- 100	13.091,47	1.607,13	10.002,02	24.700,62	404,42	1.910,66	924,93	5,71	437,41	28.378,04
100 ed oltre	3.527,09	395,67	97.745,05	101.667,81	142,52	35.827,58	24.188,81	378,82	2.415,19	164.241,91
TOTALE	131.276,64	48.708,77	150.755,20	330.740,61	7.058,63	84.718,64	37.413,34	528,62	9.819,81	469.751,03

**Tavola 2.11 - Aziende con seminativi e relativa superficie investita per classe di superficie agricola utilizzata (SAU) e principali coltivazioni praticate (superficie in ettari) - TOTALE**

COLTIVAZIONI	CLASSI DI SUPERFICIE AGRICOLA UTILIZZATA								Totale
	Meno di 1	1 -- 2	2 -- 5	5 -- 10	10 -- 20	20 -- 50	50 -- 100	100 ed oltre	
	AZIENDE								
SEMINATIVI	2.034	2.601	5.366	4.227	3.334	2.136	293	107	20.098
Cereali	787	1.447	3.775	3.336	2.823	1.882	250	65	14.365
Frumento tenero e spelta	237	554	1.776	1.807	1.548	1.060	142	24	7.148
Frumento duro	17	41	146	120	103	68	9	-	504
Segale	5	5	22	32	24	11	3	3	105
Orzo	80	200	687	919	948	677	88	23	3.622
Avena	5	18	49	64	79	50	12	4	281
Granoturco	483	886	2.570	2.496	2.259	1.598	221	52	10.565
Riso	1	1	3	7	1	6	2	-	21
Sorgo	1	4	15	23	12	11	-	1	67
Altri cereali	3	8	31	28	20	20	6	-	116
Legumi secchi	45	77	192	213	129	53	3	1	713
Patata	312	408	685	402	171	85	16	15	2.094
Barbabietola da zucchero	3	1	5	4	9	15	4	1	42
Piante sarchiate da foraggio	2	1	5	1	1	-	-	-	10
Piante industriali	26	71	316	439	490	395	74	13	1.824
Tabacco	-	1	-	1	-	-	-	-	2
Luppolo	-	-	-	-	-	-	-	-	-
Cotone	-	-	-	-	1	-	-	-	1
Lino	-	-	-	-	-	-	-	-	-
Canapa	-	-	-	1	-	1	-	-	2
Piante da semi oleosi	23	65	300	423	476	374	68	13	1.742
Colza e ravizzone	-	-	2	4	4	3	-	-	13
Girasole	3	8	37	42	49	46	10	3	198
Soia	20	56	265	383	436	351	60	12	1.583
Altre piante da semi oleosi	-	1	4	5	2	1	1	-	14
Piante aromatiche, medicinali e da condimento	3	4	6	13	11	17	5	-	59
Altre piante industriali	-	1	10	1	2	5	1	-	20
Ortive	525	575	1.060	731	408	153	20	9	3.481
In piena aria	481	519	995	683	381	142	20	9	3.230
In coltivazioni di pieno campo	402	443	836	565	319	123	18	8	2.714
Pomodoro da mensa	41	44	66	39	21	4	1	-	216
Pomodoro da industria	19	12	11	2	2	2	-	-	48
Altre ortive	371	417	804	547	307	121	18	8	2.593
In orti stabili o industriali	88	91	171	139	71	21	2	1	584
Pomodoro da mensa	5	12	8	11	2	2	-	-	40
Altre ortive	88	85	169	132	70	20	2	1	567
Protette	87	128	181	113	60	25	2	-	596
In serra	41	49	88	65	38	19	1	-	301
Pomodoro da mensa	12	13	28	31	17	7	-	-	108
Altre ortive	34	44	76	50	27	16	1	-	248
In tunnel, campane, ecc.	48	80	97	52	26	6	1	-	310
Flori e piante ornamentali	36	18	23	13	7	4	-	-	101
In piena aria	18	11	13	7	3	2	-	-	54
Protetti	32	12	12	6	5	2	-	-	69
In serra	26	9	10	3	3	2	-	-	53
In tunnel, campane, ecc.	13	4	3	3	2	-	-	-	25
Piantine	11	11	15	11	9	3	1	-	61
Orticole	5	7	6	7	6	1	-	-	32
Floricole ed ornamentali	6	3	6	3	1	2	1	-	22
Altre piantine	1	2	4	1	2	1	-	-	11
Foraggiere avvicendate	308	475	1.254	1.599	1.603	1.226	161	58	6.684
Prati avvicendati	262	401	1.052	1.338	1.237	852	109	35	5.286
Erba medica	86	123	366	478	389	225	42	7	1.716
Altri prati avvicendati	176	284	723	930	930	682	80	29	3.834
Erbai	48	86	274	487	804	737	112	44	2.592
Granoturco in erba	7	10	31	43	47	47	5	1	191
Granoturco a maturazione cerosa	17	51	177	373	702	648	99	40	2.107
Altri erbai monofiti di cereali	-	1	2	7	11	11	3	1	36
Altri erbai	24	26	69	77	86	61	11	3	357
Sementi	-	1	-	2	1	1	-	-	5
Terreni a riposo	312	335	539	351	410	755	156	24	2.882

**Tavola 2.11 segue - Aziende con seminativi e relativa superficie investita per classe di superficie agricola utilizzata (SAU) e principali coltivazioni praticate (superficie in ettari) - MONTAGNA**

	CLASSI DI SUPERFICIE AGRICOLA UTILIZZATA								
COLTIVAZIONI	Meno di 1	1 -- 2	2 -- 5	5 -- 10	10 -- 20	20 -- 50	50 -- 100	100 ed oltre	Totale
AZIENDE									
SEMINATIVI	440	596	1.018	658	324	155	32	33	3.256
Cereali	116	223	499	376	217	90	11	14	1.546
Frumento tenero e spelta	30	79	241	205	101	44	3	3	706
Frumento duro	3	7	12	11	5	2	-	-	40
Segale	2	3	6	13	13	2	-	2	41
Orzo	11	28	94	99	78	34	5	7	356
Avena	2	6	9	12	16	9	3	1	58
Granoturco	78	131	349	268	158	70	8	10	1.072
Riso	-	-	-	-	-	-	-	-	-
Sorgo	-	1	-	-	1	-	-	-	2
Altri cereali	-	3	11	12	5	4	1	-	36
Legumi secchi	13	19	30	25	10	7	-	-	104
Patata	155	231	423	256	109	64	12	14	1.264
Barbabietola da zucchero	1	1	5	1	1	1	-	-	10
Piante sarchiate da foraggio	-	1	4	1	1	-	-	-	7
Piante industriali	3	4	9	12	4	-	-	-	32
Tabacco	-	-	-	1	-	-	-	-	1
Luppolo	-	-	-	-	-	-	-	-	-
Cotone	-	-	-	-	-	-	-	-	-
Lino	-	-	-	-	-	-	-	-	-
Canapa	-	-	-	-	-	-	-	-	-
Piante da semi oleosi	-	1	4	7	2	-	-	-	14
Colza e ravizzone	-	-	-	-	-	-	-	-	-
Girasole	-	1	-	2	-	-	-	-	3
Soia	-	-	4	5	2	-	-	-	11
Altre piante da semi oleosi	-	-	-	-	-	-	-	-	-
Piante aromatiche, medicinali e da condimento	3	2	2	4	1	-	-	-	12
Altre piante industriali	-	1	3	-	1	-	-	-	5
Ortive	151	206	373	250	107	35	9	7	1.138
In piena aria	136	183	344	233	97	32	9	7	1.041
In coltivazioni di pieno campo	97	143	260	183	78	26	9	7	803
Pomodoro da mensa	3	8	6	6	5	1	-	-	29
Pomodoro da industria	-	-	3	1	1	-	-	-	5
Altre ortive	97	141	256	181	74	25	9	7	790
In orti stabili o industriali	39	44	87	54	21	7	-	-	252
Pomodoro da mensa	1	-	1	1	-	1	-	-	4
Altre ortive	39	44	87	54	21	7	-	-	252
Protette	28	47	59	40	19	5	1	-	199
In serra	10	14	19	17	7	1	-	-	68
Pomodoro da mensa	1	2	3	2	-	-	-	-	8
Altre ortive	9	13	19	16	7	1	-	-	65
In tunnel, campane, ecc.	18	33	40	23	13	4	1	-	132
Flori e piante ornamentali	6	7	1	6	1	1	-	-	22
In piena aria	3	3	1	4	-	1	-	-	12
Protetti	5	5	-	2	1	-	-	-	13
In serra	4	3	-	-	1	-	-	-	8
In tunnel, campane, ecc.	2	2	-	2	-	-	-	-	6
Piantine	1	3	3	2	2	-	-	-	11
Orticole	-	2	1	2	1	-	-	-	6
Floricole ed ornamentali	1	1	2	-	-	-	-	-	4
Altre piantine	-	1	1	-	1	-	-	-	3
Foraggiere avvicendate	93	128	231	224	146	75	12	11	920
Prati avvicendati	77	112	184	183	116	58	9	8	747
Erba medica	6	7	24	31	36	15	5	2	126
Altri prati avvicendati	71	105	162	160	91	47	4	7	647
Erbai	17	23	57	62	52	29	6	7	253
Granoturco in erba	3	2	11	12	10	4	1	-	43
Granoturco a maturazione cerosa	5	10	31	37	36	17	4	7	147
Altri erbai monofiti di cereali	-	1	1	1	-	1	-	-	4
Altri erbai	9	11	15	14	16	7	2	-	74
Sementi	-	-	-	1	-	-	-	-	1
Terreni a riposo	5	19	21	12	10	4	-	1	72

**Tavola 2.11 segue - Aziende con seminativi e relativa superficie investita per classe di superficie agricola utilizzata (SAU) e principali coltivazioni praticate (superficie in ettari) - COLLINA**

COLTIVAZIONI	CLASSI DI SUPERFICIE AGRICOLA UTILIZZATA								Totale
	Meno di 1	1 -- 2	2 -- 5	5 -- 10	10 -- 20	20 -- 50	50 -- 100	100 ed oltre	
AZIENDE									
SEMINATIVI	996	1.142	2.357	1.753	1.058	535	74	18	7.933
Cereali	313	575	1.561	1.319	867	471	63	13	5.182
Frumento tenero e spelta	102	228	702	717	510	290	32	5	2.586
Frumento duro	6	21	90	67	50	30	5	-	269
Segale	2	2	12	11	3	5	1	-	36
Orzo	22	79	280	406	346	226	26	6	1.391
Avena	1	6	26	35	43	29	8	2	150
Granoturco	191	345	989	868	628	382	50	11	3.464
Riso	1	-	3	5	1	2	-	-	12
Sorgo	1	-	11	19	7	5	-	-	43
Altri cereali	3	3	14	15	9	9	3	-	56
Legumi secchi	19	17	43	29	19	5	-	-	132
Patata	142	151	226	117	56	19	4	1	716
Barbabietola da zucchero	2	-	-	1	1	-	1	-	5
Piante sarchiate da foraggio	1	-	1	-	-	-	-	-	2
Piante industriali	6	31	133	213	194	115	20	1	713
Tabacco	-	1	-	-	-	-	-	-	1
Luppolo	-	-	-	-	-	-	-	-	-
Cotone	-	-	-	-	1	-	-	-	1
Lino	-	-	-	-	-	-	-	-	-
Canapa	-	-	-	-	-	-	-	-	-
Piante da semi oleosi	6	30	131	210	190	114	20	1	702
Colza e ravizzone	-	-	2	1	2	1	-	-	6
Girasole	1	5	23	33	34	20	4	-	120
Soia	5	24	109	184	164	103	17	1	607
Altre piante da semi oleosi	-	1	1	1	-	-	-	-	3
Piante aromatiche, medicinali e da condimento	-	-	2	3	3	1	-	-	9
Altre piante industriali	-	-	-	-	-	-	-	-	-
Ortive	265	223	371	226	125	57	7	-	1.274
In piena aria	240	199	347	207	117	51	7	-	1.168
In coltivazioni di pieno campo	221	183	321	184	110	48	5	-	1.072
Pomodoro da mensa	32	21	41	17	12	1	1	-	125
Pomodoro da industria	19	10	8	-	1	1	-	-	39
Altre ortive	193	164	298	177	104	48	5	-	989
In orti stabili o industriali	26	18	33	27	8	3	2	-	117
Pomodoro da mensa	3	8	6	3	1	1	-	-	22
Altre ortive	26	14	31	24	8	2	2	-	107
Protette	42	55	68	47	23	11	1	-	247
In serra	16	17	29	29	17	9	1	-	118
Pomodoro da mensa	5	7	15	18	11	2	-	-	58
Altre ortive	14	15	23	23	10	9	1	-	95
In tunnel, campane, ecc.	26	38	42	21	8	2	-	-	137
Flori e piante ornamentali	16	7	10	5	3	2	-	-	43
In piena aria	11	7	5	3	2	1	-	-	29
Protetti	13	3	7	2	1	1	-	-	27
In serra	10	2	6	1	1	1	-	-	21
In tunnel, campane, ecc.	5	1	2	1	-	-	-	-	9
Piantine	4	3	8	5	3	1	-	-	24
Orticole	2	1	2	4	2	-	-	-	11
Floricole ed ornamentali	1	2	3	-	-	1	-	-	7
Altre piantine	1	-	3	1	1	1	-	-	7
Foraggiere avvicendate	122	187	542	629	470	314	48	13	2.325
Prati avvicendati	111	165	480	559	402	225	31	6	1.979
Erba medica	68	98	296	382	250	132	19	2	1.247
Altri prati avvicendati	43	73	215	226	187	117	18	4	883
Erbai	11	26	80	113	118	133	30	11	522
Granoturco in erba	3	5	12	11	11	11	3	-	56
Granoturco a maturazione cerosa	4	15	51	80	91	104	24	11	380
Altri erbai monofiti di cereali	-	-	-	3	2	2	-	-	7
Altri erbai	4	6	17	19	25	26	4	-	101
Sementi	-	1	-	1	-	-	-	-	2
Terreni a riposo	272	276	450	266	154	142	32	2	1.594

**Tavola 2.11 segue - Aziende con seminativi e relativa superficie investita per classe di superficie agricola utilizzata (SAU) e principali coltivazioni praticate (superficie in ettari) - PIANURA**

COLTIVAZIONI	CLASSI DI SUPERFICIE AGRICOLA UTILIZZATA								Totale
	Meno di 1	1 -- 2	2 -- 5	5 -- 10	10 -- 20	20 -- 50	50 -- 100	100 ed oltre	
AZIENDE									
SEMINATIVI	598	863	1.991	1.816	1.952	1.446	187	56	8.909
Cereali	358	649	1.715	1.641	1.739	1.321	176	38	7.637
Frumento tenero e spelta	105	247	833	885	937	726	107	16	3.856
Frumento duro	8	13	44	42	48	36	4	-	195
Segale	1	-	4	8	8	4	2	1	28
Orzo	47	93	313	414	524	417	57	10	1.875
Avena	2	6	14	17	20	12	1	1	73
Granoturco	214	410	1.232	1.360	1.473	1.146	163	31	6.029
Riso	-	1	-	2	-	4	2	-	9
Sorgo	-	3	4	4	4	6	-	1	22
Altri cereali	-	2	6	1	6	7	2	-	24
Legumi secchi	13	41	119	159	100	41	3	1	477
Patata	15	26	36	29	6	2	-	-	114
Barbabietola da zucchero	-	-	-	2	7	14	3	1	27
Piante sarchiate da foraggio	1	-	-	-	-	-	-	-	1
Piante industriali	17	36	174	214	292	280	54	12	1.079
Tabacco	-	-	-	-	-	-	-	-	-
Luppolo	-	-	-	-	-	-	-	-	-
Cotone	-	-	-	-	-	-	-	-	-
Lino	-	-	-	-	-	-	-	-	-
Canapa	-	-	-	1	-	1	-	-	2
Piante da semi oleosi	17	34	165	206	284	260	48	12	1.026
Colza e ravizzone	-	-	-	3	2	2	-	-	7
Girasole	2	2	14	7	15	26	6	3	75
Soia	15	32	152	194	270	248	43	11	965
Altre piante da semi oleosi	-	-	3	4	2	1	1	-	11
Piante aromatiche, medicinali e da condimento	-	2	2	6	7	16	5	-	38
Altre piante industriali	-	-	7	1	1	5	1	-	15
Ortive	109	146	316	255	176	61	4	2	1.069
In piena aria	105	137	304	243	167	59	4	2	1.021
In coltivazioni di pieno campo	84	117	255	198	131	49	4	1	839
Pomodoro da mensa	6	15	19	16	4	2	-	-	62
Pomodoro da industria	-	2	-	1	-	1	-	-	4
Altre ortive	81	112	250	189	129	48	4	1	814
In orti stabili o industriali	23	29	51	58	42	11	-	1	215
Pomodoro da mensa	1	4	1	7	1	-	-	-	14
Altre ortive	23	27	51	54	41	11	-	1	208
Protette	17	26	54	26	18	9	-	-	150
In serra	15	18	40	19	14	9	-	-	115
Pomodoro da mensa	6	4	10	11	6	5	-	-	42
Altre ortive	11	16	34	11	10	6	-	-	88
In tunnel, campane, ecc.	4	9	15	8	5	-	-	-	41
Flori e piante ornamentali	14	4	12	2	3	1	-	-	36
In piena aria	4	1	7	-	1	-	-	-	13
Protetti	14	4	5	2	3	1	-	-	29
In serra	12	4	4	2	1	1	-	-	24
In tunnel, campane, ecc.	6	1	1	-	2	-	-	-	10
Piantine	6	5	4	4	4	2	1	-	26
Orticole	3	4	3	1	3	1	-	-	15
Floricole ed ornamentali	4	-	1	3	1	1	1	-	11
Altre piantine	-	1	-	-	-	-	-	-	1
Foraggiere avvicendate	93	160	481	746	987	837	101	34	3.439
Prati avvicendati	74	124	388	596	719	569	69	21	2.560
Erba medica	12	18	46	65	103	78	18	3	343
Altri prati avvicendati	62	106	346	544	652	518	58	18	2.304
Erbai	20	37	137	312	634	575	76	26	1.817
Granoturco in erba	1	3	8	20	26	32	1	1	92
Granoturco a maturazione cerosa	8	26	95	256	575	527	71	22	1.580
Altri erbai monofiti di cereali	-	-	1	3	9	8	3	1	25
Altri erbai	11	9	37	44	45	28	5	3	182
Sementi	-	-	-	-	1	1	-	-	2
Terreni a riposo	35	40	68	73	246	609	124	21	1.216



**Tavola 2.11 segue - Aziende con seminativi e relativa superficie investita per classe di superficie agricola utilizzata (SAU) e principali coltivazioni praticate (superficie in ettari) - TOTALE**

COLTIVAZIONI	CLASSI DI SUPERFICIE AGRICOLA UTILIZZATA								Totale
	Meno di 1	1 -- 2	2 -- 5	5 -- 10	10 -- 20	20 -- 50	50 -- 100	100 ed oltre	
	SUPERFICIE INVESTITA								
SEMINATIVI	730,44	2.318,60	10.803,59	19.192,90	33.737,65	47.065,44	13.083,22	3.523,71	130.455,55
Cereali	351,28	1.379,50	7.141,21	12.151,07	20.553,70	27.003,05	7.462,09	1.803,88	77.845,78
Frumento tenero e spelta	104,02	453,28	2.475,88	3.753,83	5.356,70	5.942,85	1.408,50	329,52	19.824,58
Frumento duro	6,80	33,59	181,53	236,91	371,47	352,73	116,74	-	1.299,77
Segale	0,97	1,76	17,35	43,89	23,16	21,92	2,44	4,91	116,40
Orzo	37,19	146,92	709,60	1.286,29	1.855,25	2.314,59	510,15	112,64	6.972,63
Avena	1,68	10,22	38,41	82,37	141,51	223,69	36,14	3,94	537,96
Granoturco	199,24	726,12	3.659,34	6.627,01	12.651,03	17.875,49	5.266,23	1.350,65	48.355,11
Riso	0,80	0,76	4,91	28,99	0,45	100,08	85,66	-	221,65
Sorgo	0,03	2,01	15,63	41,47	63,22	54,67	-	2,22	179,25
Altri cereali	0,55	4,84	38,56	50,31	90,91	117,03	36,23	-	338,43
Legumi secchi	9,33	43,34	179,85	315,88	251,33	188,71	30,23	5,70	1.024,37
Patata	26,44	51,44	110,33	72,81	40,50	19,45	20,02	3,08	344,07
Barbabietola da zucchero	0,31	0,05	0,39	6,56	36,88	77,87	50,49	84,00	256,55
Piante sarchiate da foraggio	0,59	0,30	0,50	0,05	0,20	-	-	-	1,64
Piante industriali	13,17	68,73	605,67	1.294,79	2.078,95	2.796,93	803,87	441,64	8.103,75
Tabacco	-	0,09	-	0,19	-	-	-	-	0,28
Luppolo	-	-	-	-	-	-	-	-	-
Cotone	-	-	-	-	0,36	-	-	-	0,36
Lino	-	-	-	-	-	-	-	-	-
Canapa	-	-	-	3,33	-	5,72	-	-	9,05
Piante da semi oleosi	12,63	65,71	584,08	1.265,91	2.037,12	2.646,22	687,13	441,64	7.740,44
Colza e ravizzone	-	-	2,89	20,24	25,86	18,48	-	-	67,47
Girasole	1,19	6,19	68,68	126,82	230,21	291,18	109,91	67,04	901,22
Soia	11,44	57,81	506,22	1.108,05	1.773,86	2.334,11	568,92	374,60	6.735,01
Altre piante da semi oleosi	-	1,71	6,29	10,80	7,19	2,45	8,30	-	36,74
Piante aromatiche, medicinali e da condimento	0,54	1,21	13,88	23,84	40,99	118,03	84,58	-	283,07
Altre piante industriali	-	1,72	7,71	1,52	0,48	26,96	32,16	-	70,55
Ortive	113,61	214,36	578,51	581,19	459,48	237,03	188,56	19,72	2.392,46
In piena aria	96,74	172,56	497,77	520,42	409,56	219,37	187,29	19,72	2.123,43
In coltivazioni di pieno campo	75,29	137,04	400,85	404,06	323,70	160,24	186,13	3,96	1.691,27
Pomodoro da mensa	3,95	7,21	13,61	12,21	4,51	2,94	0,25	-	44,68
Pomodoro da industria	1,35	1,77	3,12	1,57	1,77	0,32	-	-	9,90
Altre ortive	69,99	128,06	384,12	390,28	317,42	156,98	185,88	3,96	1.636,69
In orti stabili o industriali	21,45	35,52	96,92	116,36	85,86	59,13	1,16	15,76	432,16
Pomodoro da mensa	0,22	2,72	3,90	3,23	0,60	0,40	-	-	11,07
Altre ortive	21,23	32,80	93,02	113,13	85,26	58,73	1,16	15,76	421,09
Protette	16,87	41,80	80,74	60,77	49,92	17,66	1,27	-	269,03
In serra	6,96	18,14	48,12	31,83	34,66	14,17	0,32	-	154,20
Pomodoro da mensa	2,20	3,08	4,92	6,65	15,37	4,70	-	-	36,92
Altre ortive	4,76	15,06	43,20	25,18	19,29	9,47	0,32	-	117,28
In tunnel, campane, ecc.	9,91	23,66	32,62	28,94	15,26	3,49	0,95	-	114,83
Fiori e piante ornamentali	9,90	8,91	9,04	1,21	2,42	1,02	-	-	32,50
In piena aria	4,76	3,72	5,69	0,29	0,88	0,95	-	-	16,29
Protetti	5,14	5,19	3,35	0,49	1,49	0,03	-	-	15,69
In serra	4,17	4,72	1,45	0,62	0,22	0,07	-	-	11,25
In tunnel, campane, ecc.	0,97	0,47	1,90	0,30	1,32	-	-	-	4,96
Piantine	2,74	5,46	10,14	6,54	14,27	14,25	0,06	-	53,46
Orticole	1,58	2,30	3,04	2,60	11,54	0,90	-	-	21,96
Floricole ed ornamentali	1,10	1,25	5,39	3,91	2,15	12,78	0,06	-	26,64
Altre piantine	0,06	1,91	1,71	0,03	0,58	0,57	-	-	4,86
Foraggiere avvicendate	105,20	338,51	1.671,56	4.306,24	9.594,08	14.512,68	3.667,92	911,68	35.107,87
Prati avvicendati	86,72	274,94	1.293,98	3.119,21	5.500,04	7.077,74	1.649,50	361,64	19.363,77
Erba medica	22,05	66,76	342,46	790,77	1.134,51	1.344,99	487,69	43,60	4.232,83
Altri prati avvicendati	64,67	208,18	951,52	2.328,44	4.365,53	5.732,75	1.161,81	318,04	15.130,94
Erbai	18,48	63,57	377,58	1.187,03	4.094,04	7.434,94	2.018,42	550,04	15.744,10
Granoturco in erba	2,83	4,36	31,62	86,41	175,34	419,04	83,36	4,96	807,92
Granoturco a maturazione cerosa	8,00	43,17	262,13	921,62	3.596,64	6.474,73	1.745,72	518,27	13.570,28
Altri erbai monofiti di cereali	-	0,95	2,03	11,61	50,97	86,66	59,90	11,43	223,55
Altri erbai	7,65	15,09	81,80	167,39	271,09	454,51	129,44	15,38	1.142,35
Sementi	-	0,08	-	1,22	2,39	7,21	-	-	10,90
Terreni a riposo	97,87	207,92	496,39	455,34	703,45	2.207,24	859,98	254,01	5.282,20

**Tavola 2.11 segue - Aziende con seminativi e relativa superficie investita per classe di superficie agricola utilizzata (SAU) e principali coltivazioni praticate (superficie in ettari) - MONTAGNA**

COLTIVAZIONI	CLASSI DI SUPERFICIE AGRICOLA UTILIZZATA								Totale
	Meno di 1	1 -- 2	2 -- 5	5 -- 10	10 -- 20	20 -- 50	50 -- 100	100 ed oltre	
	SUPERFICIE INVESTITA								
SEMINATIVI	131,05	387,21	1.314,94	1.882,53	2.017,70	1.766,85	300,99	260,62	8.061,89
Cereali	47,04	173,63	734,77	1.033,71	1.098,04	850,61	56,53	64,15	4.058,48
Frumento tenero e spelta	11,24	56,34	239,94	310,88	234,16	175,00	4,43	1,77	1.033,76
Frumento duro	0,55	5,90	8,23	11,87	7,05	8,52	-	-	42,12
Segale	0,21	1,24	4,52	9,69	7,80	0,35	-	2,00	25,81
Orzo	4,56	16,90	73,80	127,01	115,38	67,13	11,07	14,95	430,80
Avena	0,58	3,72	4,66	11,58	19,97	3,74	11,81	0,57	56,63
Granoturco	29,90	87,97	393,24	543,34	697,93	578,24	22,93	44,86	2.398,41
Riso	-	-	-	-	-	-	-	-	-
Sorgo	-	0,76	-	-	4,00	-	-	-	4,76
Altri cereali	-	0,80	10,38	19,34	11,75	17,63	6,29	-	66,19
Legumi secchi	2,15	6,16	10,65	12,56	8,29	4,18	-	-	43,99
Patata	11,68	24,51	58,94	41,29	24,65	7,98	1,07	1,88	172,00
Barbabietola da zucchero	0,05	0,05	0,39	0,03	0,46	0,03	-	-	1,01
Piante sarchiate da foraggio	-	0,30	0,31	0,05	0,20	-	-	-	0,86
Piante industriali	0,54	2,41	15,22	17,45	23,12	-	-	-	58,74
Tabacco	-	-	-	0,19	-	-	-	-	0,19
Luppolo	-	-	-	-	-	-	-	-	-
Cotone	-	-	-	-	-	-	-	-	-
Lino	-	-	-	-	-	-	-	-	-
Canapa	-	-	-	-	-	-	-	-	-
Piante da semi oleosi	-	0,05	8,26	14,72	15,05	-	-	-	38,08
Colza e ravizzone	-	-	-	-	-	-	-	-	-
Girasole	-	0,05	-	8,09	-	-	-	-	8,14
Soia	-	-	8,26	6,63	15,05	-	-	-	29,94
Altre piante da semi oleosi	-	-	-	-	-	-	-	-	-
Piante aromatiche, medicinali e da condimento	0,54	0,64	5,02	2,54	7,96	-	-	-	16,70
Altre piante industriali	-	1,72	1,94	-	0,11	-	-	-	3,77
Ortive	36,77	69,46	160,16	159,82	105,49	32,65	93,97	3,86	662,18
In piena aria	31,00	53,24	135,76	135,62	91,60	29,62	93,02	3,86	573,72
In coltivazioni di pieno campo	21,78	39,69	103,16	101,54	68,08	23,85	93,02	3,86	454,98
Pomodoro da mensa	0,28	0,92	0,77	1,15	0,60	0,10	-	-	3,82
Pomodoro da industria	-	-	0,44	0,38	1,38	-	-	-	2,20
Altre ortive	21,50	38,77	101,95	100,01	66,10	23,75	93,02	3,86	448,96
In orti stabili o industriali	9,22	13,55	32,60	34,08	23,52	5,77	-	-	118,74
Pomodoro da mensa	0,11	-	0,38	0,01	-	0,30	-	-	0,80
Altre ortive	9,11	13,55	32,22	34,07	23,52	5,47	-	-	117,94
Protette	5,77	16,22	24,40	24,20	13,89	3,03	0,95	-	88,46
In serra	1,12	4,01	8,06	6,13	5,54	0,36	-	-	25,22
Pomodoro da mensa	0,08	0,18	0,63	0,11	-	-	-	-	1,00
Altre ortive	1,04	3,83	7,43	6,02	5,54	0,36	-	-	24,22
In tunnel, campane, ecc.	4,65	12,21	16,34	18,07	8,35	2,67	0,95	-	63,24
Fiori e piante ornamentali	1,50	4,57	0,09	0,40	0,05	0,78	-	-	7,39
In piena aria	0,94	1,34	0,09	0,15	-	0,78	-	-	3,30
Protetti	0,56	3,23	-	0,25	-	-	-	-	4,04
In serra	0,47	2,90	-	-	0,05	-	-	-	3,42
In tunnel, campane, ecc.	0,09	0,33	-	0,25	-	-	-	-	0,67
Piantine	0,25	1,77	1,60	0,27	0,45	-	-	-	4,34
Orticole	-	0,53	0,30	0,27	0,25	-	-	-	1,35
Floricole ed ornamentali	0,25	0,08	0,90	-	-	-	-	-	1,23
Altre piantine	-	1,16	0,40	-	0,20	-	-	-	1,76
Foraggiere avvicendate	30,52	96,74	320,60	602,87	741,03	862,24	149,42	188,69	2.992,11
Prati avvicendati	25,40	83,04	248,68	464,70	566,07	605,47	45,92	141,60	2.180,88
Erba medica	1,96	3,31	21,96	41,16	88,03	58,32	6,20	8,32	229,26
Altri prati avvicendati	23,44	79,73	226,72	423,54	478,04	547,15	39,72	133,28	1.951,62
Erbai	5,12	13,70	71,92	138,17	174,96	256,77	103,50	47,09	811,23
Granoturco in erba	0,97	0,13	10,02	19,66	24,23	26,20	7,53	-	88,74
Granoturco a maturazione cerosa	1,56	5,83	50,10	81,13	119,12	129,47	58,63	47,09	492,93
Altri erbai monofiti di cereali	-	0,95	0,95	1,52	-	15,69	-	-	19,11
Altri erbai	2,59	6,79	10,85	35,86	31,61	85,41	37,34	-	210,45
Sementi	-	-	-	0,68	-	-	-	-	0,68
Terreni a riposo	0,55	7,61	12,21	13,40	15,92	8,38	-	2,04	60,11

**Tavola 2.11 segue - Aziende con seminativi e relativa superficie investita per classe di superficie agricola utilizzata (SAU) e principali coltivazioni praticate (superficie in ettari) - COLLINA**

COLTIVAZIONI	CLASSI DI SUPERFICIE AGRICOLA UTILIZZATA								Totale
	Meno di 1	1 -- 2	2 -- 5	5 -- 10	10 -- 20	20 -- 50	50 -- 100	100 ed oltre	
	SUPERFICIE INVESTITA								
SEMINATIVI	296,05	805,95	3.686,71	5.792,34	7.825,60	9.693,89	2.826,75	249,01	31.176,30
Cereali	110,70	416,18	2.158,39	3.304,30	4.517,51	5.357,56	1.414,03	96,02	17.374,69
Frumento tenero e spelta	37,27	153,36	806,39	1.238,39	1.610,61	1.652,28	300,18	18,26	5.816,74
Frumento duro	2,06	13,42	97,61	105,43	164,50	132,28	81,89	-	597,19
Segale	0,66	0,52	10,81	20,67	5,58	16,16	1,10	-	55,50
Orzo	9,17	41,54	248,20	511,17	647,30	754,54	156,50	8,48	2.376,90
Avena	0,31	4,23	19,57	30,59	48,97	111,49	20,90	1,85	237,91
Granoturco	59,85	200,43	943,92	1.314,88	1.965,64	2.559,92	840,11	67,43	7.952,18
Riso	0,80	-	4,91	23,56	0,45	36,20	-	-	65,92
Sorgo	0,03	-	9,65	29,40	36,77	44,91	-	-	120,76
Altri cereali	0,55	2,68	17,33	30,21	37,69	49,78	13,35	-	151,59
Legumi secchi	2,04	2,92	12,93	10,71	29,46	5,94	-	-	64,00
Patata	12,85	23,82	43,21	26,76	14,84	10,31	18,95	1,20	151,94
Barbabietola da zucchero	0,26	-	-	0,07	0,20	-	10,55	-	11,08
Piante sarchiate da foraggio	0,02	-	0,19	-	-	-	-	-	0,21
Piante industriali	3,68	26,19	269,78	637,77	937,97	1.049,96	232,17	48,14	3.205,66
Tabacco	-	0,09	-	-	-	-	-	-	0,09
Luppolo	-	-	-	-	-	-	-	-	-
Cotone	-	-	-	-	0,36	-	-	-	0,36
Lino	-	-	-	-	-	-	-	-	-
Canapa	-	-	-	-	-	-	-	-	-
Piante da semi oleosi	3,68	26,10	264,15	631,67	922,77	1.041,90	232,17	48,14	3.170,58
Colza e ravizzone	-	-	2,89	2,30	5,61	13,44	-	-	24,24
Girasole	0,26	3,69	38,47	92,64	166,32	156,94	63,21	-	521,53
Soia	3,42	20,70	220,55	533,02	750,84	871,52	168,96	48,14	2.617,15
Altre piante da semi oleosi	-	1,71	2,24	3,71	-	-	-	-	7,66
Piante aromatiche, medicinali e da condimento	-	-	5,63	6,10	14,84	8,06	-	-	34,63
Altre piante industriali	-	-	-	-	-	-	-	-	-
Ortive	42,12	53,43	161,36	142,58	93,02	48,69	82,97	-	624,17
In piena aria	34,88	41,85	134,98	115,31	73,52	44,28	82,65	-	527,47
In coltivazioni di pieno campo	30,96	36,68	108,74	99,75	69,44	41,43	81,49	-	468,49
Pomodoro da mensa	2,84	3,70	9,73	6,28	3,24	0,37	0,25	-	26,41
Pomodoro da industria	1,35	1,39	2,68	-	0,39	0,10	-	-	5,91
Altre ortive	26,77	31,59	96,33	93,47	65,81	40,96	81,24	-	436,17
In orti stabili o industriali	3,92	5,17	26,24	15,56	4,08	2,85	1,16	-	58,98
Pomodoro da mensa	0,10	0,88	3,45	1,04	0,04	0,10	-	-	5,61
Altre ortive	3,82	4,29	22,79	14,52	4,04	2,75	1,16	-	53,37
Protette	7,24	11,58	26,38	27,27	19,50	4,41	0,32	-	96,70
In serra	2,65	2,84	13,82	18,81	15,31	3,59	0,32	-	57,34
Pomodoro da mensa	0,59	0,97	2,69	4,63	10,80	1,01	-	-	20,69
Altre ortive	2,06	1,87	11,13	14,18	4,51	2,58	0,32	-	36,65
In tunnel, campane, ecc.	4,59	8,74	12,56	8,46	4,19	0,82	-	-	39,36
Fiori e piante ornamentali	4,12	2,56	5,72	0,38	0,20	0,20	-	-	13,18
In piena aria	2,73	1,38	2,72	0,14	0,10	0,17	-	-	7,24
Protetti	1,39	1,18	3,00	0,24	0,10	0,03	-	-	5,94
In serra	1,11	1,13	1,13	0,19	0,10	0,03	-	-	3,69
In tunnel, campane, ecc.	0,28	0,05	1,87	0,05	-	-	-	-	2,25
Piantine	0,47	1,27	4,04	1,31	0,85	0,95	-	-	8,89
Orticole	0,40	0,10	0,15	1,28	0,47	-	-	-	2,40
Floricole ed ornamentali	0,01	1,17	2,58	-	-	0,38	-	-	4,14
Altre piantine	0,06	-	1,31	0,03	0,38	0,57	-	-	2,35
Foraggiere avvicendate	35,41	106,91	604,27	1.289,19	1.946,64	2.736,24	865,58	95,19	7.679,43
Prati avvicendati	31,34	94,71	518,08	1.095,16	1.466,85	1.653,69	549,22	43,16	5.452,21
Erba medica	14,94	48,86	256,96	614,53	703,32	852,71	286,96	11,23	2.789,51
Altri prati avvicendati	16,40	45,85	261,12	480,63	763,53	800,98	262,26	31,93	2.662,70
Erbai	4,07	12,20	86,19	194,03	479,79	1.082,55	316,36	52,03	2.227,22
Granoturco in erba	1,25	2,58	11,42	20,29	31,52	108,10	71,70	-	246,86
Granoturco a maturazione cerosa	1,71	7,33	55,23	149,70	392,10	805,04	223,69	52,03	1.686,83
Altri erbai monofiti di cereali	-	-	-	3,79	2,37	24,25	-	-	30,41
Altri erbai	1,11	2,29	19,54	20,25	53,80	145,16	20,97	-	263,12
Sementi	-	0,08	-	0,54	-	-	-	-	0,62
Terreni a riposo	84,38	172,59	426,82	378,73	284,91	484,04	202,50	8,46	2.042,43

**Tavola 2.11 segue - Aziende con seminativi e relativa superficie investita per classe di superficie agricola utilizzata (SAU) e principali coltivazioni praticate (superficie in ettari) - PIANURA**

COLTIVAZIONI	CLASSI DI SUPERFICIE AGRICOLA UTILIZZATA								Totale
	Meno di 1	1 -- 2	2 -- 5	5 -- 10	10 -- 20	20 -- 50	50 -- 100	100 ed oltre	
	SUPERFICIE INVESTITA								
SEMINATIVI	303,34	1.125,44	5.801,94	11.518,03	23.894,35	35.604,70	9.955,48	3.014,08	91.217,36
Cereali	193,54	789,69	4.248,05	7.813,06	14.938,15	20.794,88	5.991,53	1.643,71	56.412,61
Frumento tenero e spelta	55,51	243,58	1.429,55	2.204,56	3.511,93	4.115,57	1.103,89	309,49	12.974,08
Frumento duro	4,19	14,27	75,69	119,61	199,92	211,93	34,85	-	660,46
Segale	0,10	-	2,02	13,53	9,78	5,41	1,34	2,91	35,09
Orzo	23,46	88,48	387,60	648,11	1.092,57	1.492,92	342,58	89,21	4.164,93
Avena	0,79	2,27	14,18	40,20	72,57	108,46	3,43	1,52	243,42
Granoturco	109,49	437,72	2.322,18	4.768,79	9.987,46	14.737,33	4.403,19	1.238,36	38.004,52
Riso	-	0,76	-	5,43	-	63,88	85,66	-	155,73
Sorgo	-	1,25	5,98	12,07	22,45	9,76	-	2,22	53,73
Altri cereali	-	1,36	10,85	0,76	41,47	49,62	16,59	-	120,65
Legumi secchi	5,14	34,26	156,27	292,61	213,58	178,59	30,23	5,70	916,38
Patata	1,91	3,11	8,18	4,76	1,01	1,16	-	-	20,13
Barbabietola da zucchero	-	-	-	6,46	36,22	77,84	39,94	84,00	244,46
Piante sarchiate da foraggio	0,57	-	-	-	-	-	-	-	0,57
Piante industriali	8,95	40,13	320,67	639,57	1.117,86	1.746,97	571,70	393,50	4.839,35
Tabacco	-	-	-	-	-	-	-	-	-
Luppolo	-	-	-	-	-	-	-	-	-
Cotone	-	-	-	-	-	-	-	-	-
Lino	-	-	-	-	-	-	-	-	-
Canapa	-	-	-	3,33	-	5,72	-	-	9,05
Piante da semi oleosi	8,95	39,56	311,67	619,52	1.099,30	1.604,32	454,96	393,50	4.531,78
Colza e ravizzone	-	-	-	17,94	20,25	5,04	-	-	43,23
Girasole	0,93	2,45	30,21	26,09	63,89	134,24	46,70	67,04	371,55
Soia	8,02	37,11	277,41	568,40	1.007,97	1.462,59	399,96	326,46	4.087,92
Altre piante da semi oleosi	-	-	4,05	7,09	7,19	2,45	8,30	-	29,08
Piante aromatiche, medicinali e da condimento	-	0,57	3,23	15,20	18,19	109,97	84,58	-	231,74
Altre piante industriali	-	-	5,77	1,52	0,37	26,96	32,16	-	66,78
Ortive	34,72	91,47	256,99	278,79	260,97	155,69	11,62	15,86	1.106,11
In piena aria	30,86	77,47	227,03	269,49	244,44	145,47	11,62	15,86	1.022,24
In coltivazioni di pieno campo	22,55	60,67	188,95	202,77	186,18	94,96	11,62	0,10	767,80
Pomodoro da mensa	0,83	2,59	3,11	4,78	0,67	2,47	-	-	14,45
Pomodoro da industria	-	0,38	-	1,19	-	0,22	-	-	1,79
Altre ortive	21,72	57,70	185,84	196,80	185,51	92,27	11,62	0,10	751,56
In orti stabili o industriali	8,31	16,80	38,08	66,72	58,26	50,51	-	15,76	254,44
Pomodoro da mensa	0,01	1,84	0,07	2,18	0,56	-	-	-	4,66
Altre ortive	8,30	14,96	38,01	64,54	57,70	50,51	-	15,76	249,78
Protette	3,86	14,00	29,96	9,30	16,53	10,22	-	-	83,87
In serra	3,19	11,29	26,24	6,89	13,81	10,22	-	-	71,64
Pomodoro da mensa	1,53	1,93	1,60	1,91	4,57	3,69	-	-	15,23
Altre ortive	1,66	9,36	24,64	4,98	9,24	6,53	-	-	56,41
In tunnel, campane, ecc.	0,67	2,71	3,72	2,41	2,72	-	-	-	12,23
Fiori e piante ornamentali	4,28	1,78	3,23	0,43	2,17	0,04	-	-	11,93
In piena aria	1,09	1,00	2,88	-	0,78	-	-	-	5,75
Protetti	3,19	0,78	0,35	-	1,39	-	-	-	5,71
In serra	2,59	0,69	0,32	0,43	0,07	0,04	-	-	4,14
In tunnel, campane, ecc.	0,60	0,09	0,03	-	1,32	-	-	-	2,04
Piantine	2,02	2,42	4,50	4,96	12,97	13,30	0,06	-	40,23
Oricole	1,18	1,67	2,59	1,05	10,82	0,90	-	-	18,21
Floricole ed ornamentali	0,84	-	1,91	3,91	2,15	12,40	0,06	-	21,27
Altre piantine	-	0,75	-	-	-	-	-	-	0,75
Foraggiere avvicendate	39,27	134,86	746,69	2.414,18	6.906,41	10.914,20	2.652,92	627,80	24.436,33
Prati avvicendati	29,98	97,19	527,22	1.559,35	3.467,12	4.818,58	1.054,36	176,88	11.730,68
Erba medica	5,15	14,59	63,54	135,08	343,16	433,96	194,53	24,05	1.214,06
Altri prati avvicendati	24,83	82,60	463,68	1.424,27	3.123,96	4.384,62	859,83	152,83	10.516,62
Erbai	9,29	37,67	219,47	854,83	3.439,29	6.095,62	1.598,56	450,92	12.705,65
Granoturco in erba	0,61	1,65	10,18	46,46	119,59	284,74	4,13	4,96	472,32
Granoturco a maturazione cerosa	4,73	30,01	156,80	690,79	3.085,42	5.540,22	1.463,40	419,15	11.390,52
Altri erbai monofiti di cereali	-	-	1,08	6,30	48,60	46,72	59,90	11,43	174,03
Altri erbai	3,95	6,01	51,41	111,28	185,68	223,94	71,13	15,38	668,78
Sementi	-	-	-	-	2,39	7,21	-	-	9,60
Terreni a riposo	12,94	27,72	57,36	63,21	402,62	1.714,82	657,48	243,51	3.179,66

**Tavola 2.12 - Aziende con coltivazioni legnose agrarie e relativa superficie investita per le principali coltivazioni praticate e per classe di superficie agricola utilizzata (SAU) (superficie in ettari)**

COLTIVAZIONI	CLASSI DI SUPERFICIE AGRICOLA UTILIZZATA								Totale
	Meno di 1	1 -- 2	2 -- 5	5 -- 10	10 -- 20	20 -- 50	50 -- 100	100 ed oltre	
AZIENDE									
COLTIVAZIONI LEGNOSE AGRARIE	5.956	4.100	6.240	3.420	1.659	672	96	22	22.165
Vite	2.611	1.838	3.059	1.784	879	325	40	5	10.541
Olivo per la produzione di olive	3	6		3	1	3	-	-	20
Da tavola	1	1	-	1	-	2	-	-	5
Per olio	2	5	4	2	1	1	-	-	15
Agrumi	-	-	-	-	-	-	-	-	-
Arancio	-	-	-	-	-	-	-	-	-
Mandarino	-	-	-	-	-	-	-	-	-
Clementina e suoi ibridi	-	-	-	-	-	-	-	-	-
Limone	-	-	-	-	-	-	-	-	-
Altri agrumi	-	-	-	-	-	-	-	-	-
Fruttiferi	4.406	3.380	5.145	2.780	1.267	515	67	18	17.578
Frutta fresca di origine temperata	1.830	1.241	1.953	1.171	647	303	32	3	7.180
Melo	922	588	1.028	709	417	202	23	3	3.892
Pero	471	284	505	363	188	107	12	1	1.931
Pesco	656	410	739	567	355	183	26	1	2.937
Nettarina (pesca noce)	36	49	159	217	200	128	12	1	802
Albicocco	448	312	450	260	130	44	6	1	1.651
Altra frutta	743	535	768	414	169	80	6	1	2.716
Frutta fresca di origine sub-tropicale	479	410	643	431	279	156	14	1	2.413
Actinidia (kiwi)	444	394	611	413	266	154	14	1	2.297
Altra frutta	38	29	50	28	19	10	3	-	177
Frutta a guscio	2.722	2.492	3.925	2.004	777	256	44	15	12.235
Mandorlo	2	2	6	1	1	1	-	-	13
Nocciolo	1.408	1.203	1.936	1.123	462	163	16	2	6.313
Castagno	1.264	1.291	2.045	922	321	91	28	14	5.976
Altra frutta	141	118	169	74	37	13	2	-	554
Vivai	10	11	37	34	25	7	3	-	127
Fruttiferi	-	4	8	9	8	2	1	-	32
Piante ornamentali	9	5	17	5	7	1	-	-	44
Altri	1	6	19	26	14	4	3	-	73
SUPERFICIE INVESTITA									
COLTIVAZIONI LEGNOSE AGRARIE	2.148,11	3.951,38	11.802,07	12.543,01	9.648,31	6.613,09	1.607,13	395,67	48.708,77
Vite	717,15	1.169,16	3.881,03	4.530,61	3.497,74	2.015,62	529,74	107,07	16.448,12
Olivo per la produzione di olive	0,75	4,49	2,78	4,04	0,35	14,58	-	-	26,99
Da tavola	0,02	0,20	-	2,25	-	14,26	-	-	16,73
Per olio	0,73	4,29	2,78	1,79	0,35	0,32	-	-	10,26
Agrumi	-	-	-	-	-	-	-	-	-
Arancio	-	-	-	-	-	-	-	-	-
Mandarino	-	-	-	-	-	-	-	-	-
Clementina e suoi ibridi	-	-	-	-	-	-	-	-	-
Limone	-	-	-	-	-	-	-	-	-
Altri agrumi	-	-	-	-	-	-	-	-	-
Fruttiferi	1.426,92	2.766,46	7.870,36	7.937,41	6.072,37	4.524,52	988,33	152,27	31.738,64
Frutta fresca di origine temperata	356,91	573,47	1.704,62	2.405,02	2.803,63	2.848,69	666,88	110,45	11.469,67
Melo	96,25	157,03	523,26	731,09	793,78	802,08	165,68	24,30	3.293,47
Pero	32,44	50,71	196,60	276,17	219,96	202,75	42,53	0,30	1.021,46
Pesco	59,27	96,09	329,57	578,83	722,42	717,01	246,13	34,68	2.784,00
Nettarina (pesca noce)	10,59	21,26	159,50	432,70	799,27	943,54	167,01	38,10	2.571,97
Albicocco	63,43	107,12	206,92	167,76	140,09	53,09	37,26	3,20	778,87
Altra frutta	94,93	141,26	288,77	218,47	128,11	130,22	8,27	9,87	1.019,90
Frutta fresca di origine sub-tropicale	135,38	228,35	570,87	702,39	689,86	698,68	132,01	6,10	3.163,64
Actinidia (kiwi)	130,73	222,06	554,91	684,98	673,08	692,66	127,68	6,10	3.092,20
Altra frutta	4,65	6,29	15,96	17,41	16,78	6,02	4,33	-	71,44
Frutta a guscio	934,63	1.964,64	5.594,87	4.830,00	2.578,88	977,15	189,44	35,72	17.105,33
Mandorlo	0,73	0,28	5,73	6,73	0,20	0,90	-	-	14,57
Nocciolo	444,59	911,15	2.548,90	2.429,13	1.306,16	547,97	88,99	0,31	8.277,20
Castagno	458,63	1.008,28	2.957,78	2.349,67	1.242,87	388,15	98,56	35,41	8.539,35
Altra frutta	30,68	44,93	82,46	44,47	29,65	40,13	1,89	-	274,21
Vivai	1,81	8,04	37,56	59,68	70,38	55,74	88,92	-	322,13
Fruttiferi	-	1,90	4,57	12,06	7,71	0,90	6,00	-	33,14
Piante ornamentali	1,79	2,28	13,87	21,39	26,00	16,22	-	-	81,55
Altri	0,02	3,86	19,12	26,23	36,67	38,62	82,92	-	207,44

**Tavola 2.13 - Aziende con vite e relativa superficie investita per natura della produzione, classe di superficie agricola utilizzata (SAU), forma di conduzione e zona altimetrica (superficie in ettari) - TOTALE**

CLASSI DI SAU FORME DI CONDUZIONE	Totale	UVA DA VINO			Uva da tavola	Viti non innestate	Viti madri da portinnesto	Barbatelle
		Totale uva da vino	Per vini DOC e DOCG	Per altri vini				
AZIENDE								
CLASSI DI SAU								
Meno di 1 ettaro	2.611	2.580	827	1.847	45	-	-	-
1 -- 2	1.840	1.834	912	1.095	15	-	1	2
2 -- 3	1.345	1.336	803	697	15	-	-	2
3 -- 5	1.714	1.709	1.078	901	11	3	2	8
5 -- 10	1.785	1.777	1.163	967	17	3	7	15
10 -- 20	879	877	521	538	5	1	2	8
20 -- 30	217	217	128	126	2	-	-	-
30 -- 50	108	106	58	68	2	-	-	1
50 -- 100	40	40	21	27	-	-	1	1
100 ed oltre	5	5	2	5	-	-	-	-
TOTALE	10.544	10.481	5.513	6.271	112	7	13	37
FORME DI CONDUZIONE								
Conduzione diretta del coltivatore	10.447	10.384	5.430	6.236	110	7	12	36
Con solo manodopera familiare	9.966	9.904	5.046	6.028	106	7	12	34
Con manodopera familiare prevalente	395	394	320	169	4	-	-	2
Con manodopera extrafamiliare prevalente	86	86	64	39	-	-	-	-
Conduzione con salariati	95	95	81	33	1	-	1	1
Conduzione a colonia parziaria appoderata	2	2	2	2	1	-	-	-
Altra forma di conduzione	-	-	-	-	-	-	-	-
TOTALE	10.544	10.481	5.513	6.271	112	7	13	37
SUPERFICIE INVESTITA								
CLASSI DI SAU								
Meno di 1 ettaro	717,15	711,58	334,79	376,79	5,57	-	-	-
1 -- 2	1.170,54	1.165,28	818,72	346,56	3,88	-	0,96	0,42
2 -- 3	1.353,41	1.349,54	1.099,62	249,92	3,07	-	-	0,80
3 -- 5	2.535,14	2.523,10	2.176,37	346,73	3,38	1,94	2,37	4,35
5 -- 10	4.547,76	4.521,43	4.029,54	491,89	7,00	2,18	5,96	11,19
10 -- 20	3.506,27	3.494,47	3.148,54	345,93	3,08	0,19	2,27	6,26
20 -- 30	1.293,51	1.291,62	1.189,12	102,50	1,89	-	-	-
30 -- 50	722,41	721,88	661,76	60,12	0,23	-	-	0,30
50 -- 100	538,74	529,74	501,41	28,33	-	-	3,00	6,00
100 ed oltre	107,07	107,07	103,48	3,59	-	-	-	-
TOTALE	16.492,00	16.415,71	14.063,35	2.352,36	28,10	4,31	14,56	29,32
FORME DI CONDUZIONE								
Conduzione diretta del coltivatore	15.417,52	15.350,75	13.035,29	2.315,46	27,58	4,31	11,56	23,32
Con solo manodopera familiare	12.496,38	12.434,33	10.272,16	2.162,17	24,06	4,31	11,56	22,12
Con manodopera familiare prevalente	2.152,27	2.147,55	2.026,06	121,49	3,52	-	-	1,20
Con manodopera extrafamiliare prevalente	768,87	768,87	737,07	31,80	-	-	-	-
Conduzione con salariati	1.027,31	1.017,81	990,82	26,99	0,50	-	3,00	6,00
Conduzione a colonia parziaria appoderata	47,17	47,15	37,24	9,91	0,02	-	-	-
Altra forma di conduzione	-	-	-	-	-	-	-	-
TOTALE	16.492,00	16.415,71	14.063,35	2.352,36	28,10	4,31	14,56	29,32

**Tavola 2.13 segue - Aziende con vite e relativa superficie investita per natura della produzione, classe di superficie agricola utilizzata (SAU), forma di conduzione e zona altimetrica (superficie in ettari) - MONTAGNA**

CLASSI DI SAU FORME DI CONDUZIONE	Totale	UVA DA VINO			Uva da tavola	Viti non innestate	Viti madri da portinnesto	Barbatelle
		Totale uva da vino	Per vini DOC e DOCG	Per altri vini				
AZIENDE								
CLASSI DI SAU								
Meno di 1 ettaro	48	41	-	41	7	-	-	-
1 -- 2	37	34	1	33	3	-	-	-
2 -- 3	22	19	1	18	3	-	-	-
3 -- 5	27	25	-	25	2	-	-	-
5 -- 10	40	37	-	37	3	-	-	-
10 -- 20	17	17	1	16	1	-	-	-
20 -- 30	2	2	-	2	-	-	-	-
30 -- 50	2	1	-	1	1	-	-	-
50 -- 100	1	1	-	1	-	-	-	-
100 ed oltre	1	1	-	1	-	-	-	-
TOTALE	197	178	3	175	20	-	-	-
FORME DI CONDUZIONE								
Conduzione diretta del coltivatore	197	178	3	175	20	-	-	-
Con solo manodopera familiare	197	178	3	175	20	-	-	-
Con manodopera familiare prevalente	-	-	-	-	-	-	-	-
Con manodopera extrafamiliare prevalente	-	-	-	-	-	-	-	-
Conduzione con salariati	-	-	-	-	-	-	-	-
Conduzione a colonia parziaria appoderata	-	-	-	-	-	-	-	-
Altra forma di conduzione	-	-	-	-	-	-	-	-
TOTALE	197	178	3	175	20	-	-	-
SUPERFICIE INVESTITA								
CLASSI DI SAU								
Meno di 1 ettaro	4,64	3,75	-	3,75	0,89	-	-	-
1 -- 2	7,54	5,60	0,09	5,51	1,94	-	-	-
2 -- 3	3,25	2,75	0,16	2,59	0,50	-	-	-
3 -- 5	3,97	3,74	-	3,74	0,23	-	-	-
5 -- 10	6,71	6,23	-	6,23	0,48	-	-	-
10 -- 20	3,85	3,75	0,57	3,18	0,10	-	-	-
20 -- 30	0,13	0,13	-	0,13	-	-	-	-
30 -- 50	0,21	0,15	-	0,15	0,06	-	-	-
50 -- 100	0,36	0,36	-	0,36	-	-	-	-
100 ed oltre	0,14	0,14	-	0,14	-	-	-	-
TOTALE	30,80	26,60	0,82	25,78	4,20	-	-	-
FORME DI CONDUZIONE								
Conduzione diretta del coltivatore	30,80	26,60	0,82	25,78	4,20	-	-	-
Con solo manodopera familiare	30,80	26,60	0,82	25,78	4,20	-	-	-
Con manodopera familiare prevalente	-	-	-	-	-	-	-	-
Con manodopera extrafamiliare prevalente	-	-	-	-	-	-	-	-
Conduzione con salariati	-	-	-	-	-	-	-	-
Conduzione a colonia parziaria appoderata	-	-	-	-	-	-	-	-
Altra forma di conduzione	-	-	-	-	-	-	-	-
TOTALE	30,80	26,60	0,82	25,78	4,20	-	-	-

**Tavola 2.13 segue - Aziende con vite e relativa superficie investita per natura della produzione, classe di superficie agricola utilizzata (SAU), forma di conduzione e zona altimetrica (superficie in ettari) - COLLINA**

CLASSI DI SAU FORME DI CONDUZIONE	Totale	UVA DA VINO			Uva da tavola	Viti non innestate	Viti madri da portinnesto	Barbatelle
		Totale uva da vino	Per vini DOC e DOCG	Per altri vini				
AZIENDE								
CLASSI DI SAU								
Meno di 1 ettaro	2.259	2.236	812	1.516	37	-	-	-
1 -- 2	1.645	1.642	895	916	10	-	1	2
2 -- 3	1.195	1.191	781	568	8	-	-	2
3 -- 5	1.535	1.533	1.057	742	8	3	2	8
5 -- 10	1.584	1.581	1.138	792	13	3	6	15
10 -- 20	698	698	504	371	3	-	2	8
20 -- 30	164	164	119	80	1	-	-	-
30 -- 50	78	77	52	43	1	-	-	1
50 -- 100	25	25	17	14	-	-	1	1
100 ed oltre	3	3	2	3	-	-	-	-
TOTALE	9.186	9.150	5.377	5.045	81	6	12	37
FORME DI CONDUZIONE								
Conduzione diretta del coltivatore	9.097	9.061	5.297	5.017	81	6	11	36
Con solo manodopera familiare	8.663	8.628	4.920	4.850	77	6	11	34
Con manodopera familiare prevalente	355	354	314	134	4	-	-	2
Con manodopera extrafamiliare prevalente	79	79	63	33	-	-	-	-
Conduzione con salariati	88	88	79	27	-	-	1	1
Conduzione a colonia parziaria appoderata	1	1	1	1	-	-	-	-
Altra forma di conduzione	-	-	-	-	-	-	-	-
TOTALE	9.186	9.150	5.377	5.045	81	6	12	37
SUPERFICIE INVESTITA								
CLASSI DI SAU								
Meno di 1 ettaro	644,93	640,45	329,38	311,07	4,48	-	-	-
1 -- 2	1.115,68	1.112,39	810,12	302,27	1,91	-	0,96	0,42
2 -- 3	1.299,51	1.296,94	1.086,36	210,58	1,77	-	-	0,80
3 -- 5	2.475,31	2.463,60	2.164,51	299,09	3,05	1,94	2,37	4,35
5 -- 10	4.465,69	4.441,25	4.002,60	438,65	6,36	2,18	4,71	11,19
10 -- 20	3.423,86	3.412,73	3.127,71	285,02	2,60	-	2,27	6,26
20 -- 30	1.254,51	1.253,12	1.177,33	75,79	1,39	-	-	-
30 -- 50	704,04	703,57	656,54	47,03	0,17	-	-	0,30
50 -- 100	516,15	507,15	485,32	21,83	-	-	3,00	6,00
100 ed oltre	106,69	106,69	103,48	3,21	-	-	-	-
TOTALE	16.006,37	15.937,89	13.943,35	1.994,54	21,73	4,12	13,31	29,32
FORME DI CONDUZIONE								
Conduzione diretta del coltivatore	14.948,51	14.889,03	12.924,87	1.964,16	21,73	4,12	10,31	23,32
Con solo manodopera familiare	12.053,15	11.998,39	10.171,10	1.827,29	18,21	4,12	10,31	22,12
Con manodopera familiare prevalente	2.128,78	2.124,06	2.017,06	107,00	3,52	-	-	1,20
Con manodopera extrafamiliare prevalente	766,58	766,58	736,71	29,87	-	-	-	-
Conduzione con salariati	1.011,29	1.002,29	981,60	20,69	-	-	3,00	6,00
Conduzione a colonia parziaria appoderata	46,57	46,57	36,88	9,69	-	-	-	-
Altra forma di conduzione	-	-	-	-	-	-	-	-
TOTALE	16.006,37	15.937,89	13.943,35	1.994,54	21,73	4,12	13,31	29,32



**Tavola 2.13 segue - Aziende con vite e relativa superficie investita per natura della produzione, classe di superficie agricola utilizzata (SAU), forma di conduzione e zona altimetrica (superficie in ettari) - PIANURA**

CLASSI DI SAU FORME DI CONDUZIONE	Totale	UVA DA VINO			Uva da tavola	Viti non innestate	Viti madri da portinnesto	Barbatelle
		Totale uva da vino	Per vini DOC e DOCG	Per altri vini				
AZIENDE								
CLASSI DI SAU								
Meno di 1 ettaro	304	303	15	290	1	-	-	-
1 -- 2	158	158	16	146	2	-	-	-
2 -- 3	128	126	21	111	4	-	-	-
3 -- 5	152	151	21	134	1	-	-	-
5 -- 10	161	159	25	138	1	-	1	-
10 -- 20	164	162	16	151	1	1	-	-
20 -- 30	51	51	9	44	1	-	-	-
30 -- 50	28	28	6	24	-	-	-	-
50 -- 100	14	14	4	12	-	-	-	-
100 ed oltre	1	1	-	1	-	-	-	-
TOTALE	1.161	1.153	133	1.051	11	1	1	-
FORME DI CONDUZIONE								
Conduzione diretta del coltivatore	1.153	1.145	130	1.044	9	1	1	-
Con solo manodopera familiare	1.106	1.098	123	1.003	9	1	1	-
Con manodopera familiare prevalente	40	40	6	35	-	-	-	-
Con manodopera extrafamiliare prevalente	7	7	1	6	-	-	-	-
Conduzione con salariati	7	7	2	6	1	-	-	-
Conduzione a colonia parziaria appoderata	1	1	1	1	1	-	-	-
Altra forma di conduzione	-	-	-	-	-	-	-	-
TOTALE	1.161	1.153	133	1.051	11	1	1	-
SUPERFICIE INVESTITA								
CLASSI DI SAU								
Meno di 1 ettaro	67,58	67,38	5,41	61,97	0,20	-	-	-
1 -- 2	47,32	47,29	8,51	38,78	0,03	-	-	-
2 -- 3	50,65	49,85	13,10	36,75	0,80	-	-	-
3 -- 5	55,86	55,76	11,86	43,90	0,10	-	-	-
5 -- 10	75,36	73,95	26,94	47,01	0,16	-	1,25	-
10 -- 20	78,56	77,99	20,26	57,73	0,38	0,19	-	-
20 -- 30	38,87	38,37	11,79	26,58	0,50	-	-	-
30 -- 50	18,16	18,16	5,22	12,94	-	-	-	-
50 -- 100	22,23	22,23	16,09	6,14	-	-	-	-
100 ed oltre	0,24	0,24	-	0,24	-	-	-	-
TOTALE	454,83	451,22	119,18	332,04	2,17	0,19	1,25	-
FORME DI CONDUZIONE								
Conduzione diretta del coltivatore	438,21	435,12	109,60	325,52	1,65	0,19	1,25	-
Con solo manodopera familiare	412,43	409,34	100,24	309,10	1,65	0,19	1,25	-
Con manodopera familiare prevalente	23,49	23,49	9,00	14,49	-	-	-	-
Con manodopera extrafamiliare prevalente	2,29	2,29	0,36	1,93	-	-	-	-
Conduzione con salariati	16,02	15,52	9,22	6,30	0,50	-	-	-
Conduzione a colonia parziaria appoderata	0,60	0,58	0,36	0,22	0,02	-	-	-
Altra forma di conduzione	-	-	-	-	-	-	-	-
TOTALE	454,83	451,22	119,18	332,04	2,17	0,19	1,25	-

**Tavola 2.14 - Aziende con vite e relativa superficie investita per natura della produzione e classe di superficie investita a vite**  
(superficie in ettari)

CLASSI DI SUPERFICIE A VITE	Totale	UVA DA VINO			Uva da tavola	Viti non innestate	Viti madri da portinnesto	Barbatelle
		Totale uva da vino	Per vini DOC e DOCG	Per altri vini				
AZIENDE								
Meno di 0,20	2.715	2.677	293	2.891	73	2	-	5
0,20 -- 0,30	1.046	1.040	279	973	8	1	1	4
0,30 -- 0,50	1.466	1.454	578	1.151	15	1	1	8
0,50 -- 1	1.622	1.617	1.041	820	9	1	6	12
1 -- 2	1.479	1.477	1.268	315	6	2	3	6
2 -- 3	715	715	677	73	1	-	1	1
3 -- 5	740	740	684	40	-	-	1	-
5 -- 10	545	545	498	7	-	-	-	1
10 ed oltre	216	216	195	1	-	-	-	-
TOTALE	10.544	10.481	5.513	6.271	112	7	13	37
SUPERFICIE INVESTITA								
Meno di 0,20	319,69	372,79	38,96	333,83	5,43	0,33	-	0,49
0,20 -- 0,30	246,78	295,05	66,56	228,49	1,89	0,26	0,20	0,88
0,30 -- 0,50	554,68	656,00	223,33	432,67	5,52	0,40	0,34	2,81
0,50 -- 1	1.153,34	1.321,67	762,21	559,46	5,36	0,59	4,90	8,67
1 -- 2	2.116,84	2.256,37	1.833,90	422,47	7,50	2,73	3,95	8,37
2 -- 3	1.752,79	1.836,52	1.661,67	174,85	2,40	-	2,17	2,10
3 -- 5	2.848,15	2.782,62	2.635,77	146,85	-	-	3,00	-
5 -- 10	3.745,28	3.449,94	3.406,21	43,73	-	-	-	6,00
10 ed oltre	3.754,45	3.444,75	3.434,74	10,01	-	-	-	-
TOTALE	16.492,00	16.415,71	14.063,35	2.352,36	28,10	4,31	14,56	29,32

**Tavola 2.15 - Aziende con vite e relativa superficie investita per classe di superficie investita a vite, classe di superficie agricola utilizzata (SAU) e forma di conduzione (superficie in ettari)**

CLASSI DI SAU FORME DI CONDUZIONE	CLASSI DI SUPERFICIE INVESTITA A VITE									Totale
	Meno di 0,20	0,20 -- 0,30	0,30 -- 0,50	0,50 -- 1	1 -- 2	2 -- 3	3 -- 5	5 -- 10	10 ed oltre	
AZIENDE										
CLASSI DI SAU										
Meno di 1 ettaro	1.243	434	520	414	-	-	-	-	-	2.611
1 -- 2	439	192	296	443	470	-	-	-	-	1.840
2 -- 3	252	109	170	240	339	235	-	-	-	1.345
3 -- 5	304	117	182	219	345	242	305	-	-	1.714
5 -- 10	278	112	162	171	206	190	308	358	-	1.785
10 -- 20	147	64	84	85	85	35	103	146	130	879
20 -- 30	26	11	26	28	23	9	13	30	51	217
30 -- 50	21	2	18	18	8	4	7	7	23	108
50 -- 100	4	3	8	4	3	-	4	3	11	40
100 ed oltre	1	2	-	-	-	-	-	1	1	5
TOTALE	2.715	1.046	1.466	1.622	1.479	715	740	545	216	10.544
FORME DI CONDUZIONE										
Conduzione diretta del coltivatore	2.710	1.041	1.460	1.614	1.474	705	729	529	185	10.447
Con solo manodopera familiare	2.672	1.026	1.432	1.569	1.442	671	654	412	88	9.966
Con manodopera familiare prevalente	28	10	21	37	28	31	71	99	70	395
Con manodopera extrafamiliare prevalente	10	5	7	8	4	3	4	18	27	86
Conduzione con salariati	5	5	6	7	5	10	11	16	30	95
Conduzione a colonia parziaria appoderata	-	-	-	1	-	-	-	-	1	2
TOTALE	2.715	1.046	1.466	1.622	1.479	715	740	545	216	10.544
SUPERFICIE INVESTITA										
CLASSI DI SAU										
Meno di 1 ettaro	139,33	102,22	195,61	279,99	-	-	-	-	-	717,15
1 -- 2	54,25	45,50	112,35	319,35	639,09	-	-	-	-	1.170,54
2 -- 3	30,90	25,89	64,99	176,78	495,72	559,13	-	-	-	1.353,41
3 -- 5	38,00	27,50	69,51	160,35	511,72	601,89	1.126,17	-	-	2.535,14
5 -- 10	32,36	26,24	61,21	123,57	300,64	471,47	1.211,16	2.321,11	-	4.547,76
10 -- 20	18,15	15,22	31,41	58,44	124,83	87,00	417,16	1.120,95	1.633,11	3.506,27
20 -- 30	3,25	2,52	9,65	19,32	29,69	23,51	52,50	221,10	931,97	1.293,51
30 -- 50	2,87	0,50	6,91	12,79	10,52	9,79	27,08	51,44	600,51	722,41
50 -- 100	0,44	0,69	3,04	2,75	4,63	-	14,08	25,35	487,76	538,74
100 ed oltre	0,14	0,50	-	-	-	-	-	5,33	101,10	107,07
TOTALE	319,69	246,78	554,68	1.153,34	2.116,84	1.752,79	2.848,15	3.745,28	3.754,45	16.492,00
FORME DI CONDUZIONE										
Conduzione diretta del coltivatore	319,05	245,66	552,54	1.147,46	2.108,79	1.728,05	2.806,65	3.618,16	2.891,16	15.417,52
Con solo manodopera familiare	314,50	242,13	541,69	1.116,39	2.062,88	1.645,61	2.510,93	2.792,55	1.269,70	12.496,38
Con manodopera familiare prevalente	3,43	2,30	8,06	25,26	40,86	74,72	279,94	691,28	1.026,42	2.152,27
Con manodopera extrafamiliare prevalente	1,12	1,23	2,79	5,81	5,05	7,72	15,78	134,33	595,04	768,87
Conduzione con salariati	0,64	1,12	2,14	5,28	8,05	24,74	41,50	127,12	816,72	1.027,31
Conduzione a colonia parziaria appoderata	-	-	-	0,60	-	-	-	-	46,57	47,17
TOTALE	319,69	246,78	554,68	1.153,34	2.116,84	1.752,79	2.848,15	3.745,28	3.754,45	16.492,00

**Tavola 2.16 - Aziende con vite e relativa superficie investita per natura della produzione, età delle viti e tipo di vitigno**  
(superficie in ettari) - **AZIENDE**

NATURA DELLE PRODUZIONI VITIGNI	ETÀ DELLE VITI (anni)						Totale
	Meno di 3	3 -- 6	6 -- 10	10 -- 20	20 -- 30	30 ed oltre	
<b>UVA DA VINO</b>	<b>1.359</b>	<b>1.158</b>	<b>1.414</b>	<b>3.306</b>	<b>3.462</b>	<b>8.043</b>	<b>10.481</b>
<b>2501999 per vini DOC e DOCG</b>	<b>1.161</b>	<b>971</b>	<b>1.141</b>	<b>2.632</b>	<b>2.719</b>	<b>4.109</b>	<b>5.513</b>
2501001 ABBUOTO	3	5	5	7	3	10	14
2501004 ALBANA B.	1	1	-	-	-	-	1
2501007 ALBARANZEULI NERO N.	-	-	-	2	2	3	4
2501008 ALBAROLA B.	-	-	-	-	-	1	1
2501011 ALICANTE BOUSCHET N.	-	-	-	1	-	1	2
2501010 ALICANTE N.	-	-	-	1	-	-	1
2501012 ANCELLOTTA N.	-	-	-	-	-	1	1
2501013 ANSONICA B.	2	1	3	7	5	15	25
2501014 ARNEIS B.	73	118	215	312	152	110	666
2501015 ARVESINIADU B.	-	-	-	1	1	1	3
2501016 ASPRINIO BIANCO B.	3	2	1	3	3	4	6
2501017 AVANÀ N.	-	1	-	1	-	1	3
2501018 AVARENGO N.	2	1	-	2	1	8	8
2501020 BARBERA BIANCA B.	-	-	1	-	-	1	1
2501019 BARBERA N.	270	128	187	363	624	1.553	2.242
2501023 BELLONE	2	-	-	3	3	4	8
2501024 BERVEDINO B.	-	-	-	1	1	-	1
2501025 BIANCAME B.	-	-	-	-	-	1	1
2501029 BIANCOLELLA B.	-	-	1	1	1	1	2
2501030 BIANCONE B.	-	-	1	1	1	-	3
2501032 BOMBINO BIANCO B.	-	-	-	1	-	-	1
2501035 BONARDA N.	4	4	2	1	7	8	23
2501039 BRACCIOLA NERA N.	1	-	1	-	-	1	1
2501040 BRACHETTO N.	14	18	22	18	27	35	100
2501042 CABERNET FRANC N.	6	1	3	1	-	-	9
2501043 CABERNET SAUVIGNON N.	22	8	3	5	2	2	34
2501044 CADDIU N.	-	-	-	-	1	-	1
2501046 CALABRESE N.	-	1	-	-	-	-	1
2501049 CANAIOLO NERO N.	1	1	-	-	2	2	3
2501053 CARICA L'ASINO B.	1	3	1	7	5	6	12
2501060 CESANESE COMUNE N.	6	2	6	11	15	16	24
2501298 CHARDONNAY B.	54	62	152	101	63	25	359
2501065 CODA DI VOLPE BIANCA B.	1	-	-	-	-	-	1
2501068 CORINTO NERO N.	-	-	-	1	-	-	1
2501069 CORTESE B.	1	4	13	11	6	-	33
2501272 COVE' B.	-	-	1	-	-	-	1
2501071 CROATINA N.	1	1	1	-	2	-	5
2501072 DAMASCHINO B.	-	1	1	-	1	-	2
2501073 DOLCETTO N.	205	190	323	858	1.125	1.675	2.837
2501074 DOLCIAME B.	-	1	1	1	-	2	3
2501075 DOUX D'ENRY N.	-	1	-	2	1	2	4
2501076 DURASA N.	-	-	-	2	1	1	2
2501077 DURELLA B.	-	-	1	-	-	1	1
2501078 ERBALUCE B.	-	-	1	1	1	2	2
2501079 FALANGHINA B.	-	-	-	-	2	5	6
2501080 FAVORITA B.	30	42	81	68	89	68	323
2501273 FERTILIA N.	-	-	-	1	1	1	1
2501082 FOGLIA TONDA N.	-	-	-	1	-	-	1
2501083 FORASTERA B.	-	-	1	-	-	-	1
2501084 FORTANA N.	-	-	-	-	1	-	1
2501088 FREISA N.	25	24	39	41	62	46	196
2501090 GAGLIOPPO N.	-	-	-	1	3	2	5
2501092 GARGANEGA B.	-	-	-	-	1	-	1
2501093 GIRÒ N.	-	1	1	3	5	3	9
2501095 GRECHETTO B.	-	-	1	-	-	-	1
2501098 GRECO BIANCO B.	1	1	3	3	-	-	8
2501099 GRECO NERO N.	-	-	1	1	1	4	7
2501100 GRIGNOLINO N.	9	11	21	30	30	46	112
2501103 GROPPELLO DI SANTO STEFANO N.	-	-	-	-	1	-	1
2501110 INCROCIO TERZI N.1 N.	-	-	-	-	1	-	1
2501113 LAMBRUSCA DI ALESSANDRIA N.	-	-	-	-	-	1	1
2501114 LAMBRUSCO A FOGLIA FRASTAGLIATA N.	-	-	-	1	-	1	2
2501116 LAMBRUSCO GRASPAROSSA N.	1	-	-	-	-	-	1
2501118 LAMBRUSCO MARANI N.	-	1	1	1	1	1	1
2501120 LAMBRUSCO SALAMINO N.	-	-	-	-	1	1	1
2501123 LUMASSINA B.	1	-	2	1	5	5	6
2501127 MALBECH N.	-	-	-	1	1	1	1
2501130 MALVASIA BIANCA DI BASILICATA	-	-	-	-	-	3	3
2501133 MALVASIA DEL LAZIO B.	-	-	-	-	2	1	2
2501135 MALVASIA DI LIPARI B.	-	-	-	1	1	-	1
2501138 MALVASIA ISTRIANA B.	1	1	1	1	-	1	2

**Tavola 2.16 - Aziende con vite e relativa superficie investita per natura della produzione, età delle viti e tipo di vitigno**  
(superficie in ettari) - **AZIENDE**

NATURA DELLE PRODUZIONI VITIGNI		ETÀ DELLE VITI (anni)						Totale
		Meno di 3	3 -- 6	6 -- 10	10 -- 20	20 -- 30	30 ed oltre	
2501140	MALVASIA NERA DI BRINDISI N.	1	1	1	1	-	-	2
2501299	MANZONI BIANCO B.	-	1	1	-	2	4	8
2501143	MARSIGLIANA NERA N.	1	-	-	-	1	-	1
2501146	MERLOT N.	16	7	2	-	1	1	24
2501150	MONTEPULCIANO N.	5	1	3	5	7	12	17
2501119	MONTERICCO N.	1	2	-	1	6	6	10
2501151	MONTONICO BIANCO B.	-	-	1	1	1	1	1
2501153	MOSCATO BIANCO B.	305	346	239	1.194	1.024	1.149	1.742
2501154	MOSCATO GIALLO B.	1	1	2	1	1	2	5
2501156	MOSCATO ROSA Rs.	-	-	-	-	-	1	1
2501157	MOSTOSA B.	-	1	-	2	2	3	3
2501158	MÜLLER THURGAU B.	1	1	-	1	2	2	2
2501159	NASCO B.	-	-	-	1	-	1	1
2501282	NEBBIERA N.	-	-	-	-	-	1	1
2501160	NEBBIOLO N.	574	269	259	493	674	1.206	1.942
2501163	NEGRO AMARO N.	2	-	1	1	2	3	4
2501166	NERETTA CUNESE N.	-	1	-	2	1	26	29
2501169	NEYRET N.	-	-	-	-	2	-	2
2501173	NOSIOLA B.	1	1	5	9	10	12	17
2501180	PASCALE N.	1	-	-	-	-	4	4
2501183	PECORELLO N.	-	-	-	1	-	1	1
2501309	PELAVERGA N.	-	-	1	2	-	3	6
2501330	PELAVERGA PICCOLO N.	3	3	8	7	10	3	24
2501185	PERRICONE N.	-	-	-	-	1	-	1
2501188	PICOLIT B.	-	-	1	-	-	-	1
2501189	PIEDIROSSO N.	1	-	2	-	-	1	3
2501190	PIGATO B.	1	-	1	4	2	2	7
2501192	PINELLA B.	1	-	1	-	1	-	2
2501193	PINOT BIANCO B.	-	1	2	1	3	1	5
2501194	PINOT GRIGIO G.	-	1	1	-	-	1	2
2501195	PINOT NERO N.	6	9	19	9	4	3	44
2501198	PORTOGHESE N.	-	-	2	-	-	-	2
2501325	QUAGLIANO N.	4	-	1	1	2	10	14
2501208	RIBOLLA GIALLA B.	-	-	1	1	-	-	2
2501210	RIESLING B.	2	2	-	1	-	-	5
2501209	RIESLING ITALICO B.	-	-	-	-	-	1	1
2501213	ROSSESE N.	-	1	-	-	-	-	1
2501219	SAN GIUSEPPE NERO N.	-	-	-	-	-	1	1
2501221	SAUVIGNON B.	8	2	6	4	2	-	18
2501228	SGAVETTA N.	-	-	-	1	-	-	1
2501291	SIRIO B.	-	1	-	-	1	-	1
2501288	S. MICHELE N.	2	-	-	1	-	-	3
2501230	SYLVANER VERDE B.	1	-	-	3	1	2	4
2501231	SYRAH N.	-	-	-	-	-	1	1
2501293	TAZZELENICHE N.	-	-	1	2	2	1	4
2501238	TRAMINER AROMATICO Rs.	1	1	4	1	1	-	8
2501600	UVA DI ALTRO COLORE	-	-	-	4	-	-	4
2501248	UVA RARA N.	-	-	1	-	-	-	1
2501296	VEGA B.	-	-	-	1	1	-	2
2501253	VERDELLO B.	-	-	-	1	1	-	1
2501297	VERDUSCHIA B.	-	-	-	1	-	-	1
2501258	VERMENTINO B.	-	1	-	-	-	-	1
<b>2502999</b>	<b>per altri vini</b>	<b>266</b>	<b>248</b>	<b>379</b>	<b>947</b>	<b>960</b>	<b>4.436</b>	<b>6.271</b>
2502001	ABBUOTO	-	-	-	1	-	-	1
2502002	AGLIANICO N.	-	-	1	2	7	12	22
2502003	AGLIANICONE N.	-	-	-	-	2	2	4
2502005	ALBANELLO B.	-	-	-	-	-	1	1
2502006	ALBARANZEULI BIANCO B.	-	-	-	-	1	-	1
2502007	ALBARANZEULI NERO N.	-	-	-	-	-	2	2
2502009	ALEATICO N.	-	1	-	-	-	2	3
2502011	ALICANTE BOUSCHET N.	-	-	-	-	-	1	1
2502010	ALICANTE N.	1	-	-	2	-	-	2
2502012	ANCELOTTO N.	-	-	-	-	-	1	1
2502013	ANSONICA B.	-	1	2	5	1	14	22
2502014	ARNEIS B.	19	16	37	60	51	100	251
2502015	ARVESINIADU B.	-	1	-	1	-	3	5
2502016	ASPRINIO BIANCO B.	-	-	-	3	2	7	11
2502017	AVANÀ N.	-	-	-	-	-	2	2
2502018	AVARENGO N.	-	1	-	-	1	4	6
2502020	BARBERA BIANCA B.	-	-	-	-	-	1	1
2502019	BARBERA N.	54	50	82	224	294	1.582	2.097
2502023	BELLONE	1	-	1	3	2	4	11
2502025	BIANCAME B.	-	3	1	3	1	6	12

**Tavola 2.16 - Aziende con vite e relativa superficie investita per natura della produzione, età delle viti e tipo di vitigno**  
(superficie in ettari) - **AZIENDE**

NATURA DELLE PRODUZIONI VITIGNI		ETÀ DELLE VITI (anni)						Totale
		Meno di 3	3 -- 6	6 -- 10	10 -- 20	20 -- 30	30 ed oltre	
2502029	BIANCOLELLA B.	-	-	-	-	-	2	2
2502030	BIANCONE B.	-	1	-	1	-	-	2
2502033	BOMBINO NERO N.	-	1	-	1	-	1	3
2502035	BONARDA N.	9	17	15	28	32	148	226
2502037	BOVALE GRANDE N.	1	-	-	-	-	-	1
2502038	BOVALE N.	-	-	-	-	-	2	2
2502040	BRACHETTO N.	2	9	18	20	10	13	51
2502042	CABERNET FRANC N.	2	1	2	-	-	-	5
2502043	CABERNET SAUVIGNON N.	6	5	8	4	1	-	20
2502044	CADDIU N.	-	-	-	-	-	1	1
2502049	CANAIOLO NERO N.	-	1	-	-	-	1	2
2502053	CARICA L'ASINO B.	1	-	-	-	-	2	3
2502060	CESANESE COMUNE N.	-	-	-	4	-	3	7
2502298	CHARDONNAY B.	6	8	19	22	10	3	63
2502062	CILIEGIOLO N.	1	2	-	1	1	17	22
2502063	CLAIRETTE B.	-	-	-	1	2	2	4
2502066	COLOMBANA NERA N.	-	-	-	-	1	1	2
2502069	CORTESE B.	2	1	9	19	5	3	35
2502070	CORVINA N.	-	1	-	1	-	1	2
2502071	CROATINA N.	1	4	5	2	2	2	10
2502072	DAMASCHINO B.	-	-	-	-	-	2	2
2502316	DINDARELLA N.	-	-	-	-	-	1	1
2502073	DOLCETTO N.	70	81	90	328	366	1.614	2.387
2502075	DOUX D'ENRY N.	1	-	-	1	-	4	6
2502076	DURASA N.	-	-	-	1	-	3	4
2502077	DURELLA B.	-	-	-	1	-	2	2
2502078	ERBALUCE B.	-	-	1	-	1	5	6
2502079	FALANGHINA B.	1	-	1	4	3	12	19
2502080	FAVORITA B.	7	15	17	52	20	60	167
2502273	FERTILIA N.	-	-	1	2	-	-	3
2502081	FIANO B.	-	-	-	-	1	-	1
2502083	FORASTERA B.	1	1	-	-	-	3	5
2502085	FRANCAVIDDA B.	-	-	-	-	2	-	2
2502088	FREISA N.	7	7	12	40	38	202	285
2502089	FUMIN N.	-	-	-	-	-	2	2
2502090	GAGLIOPPO N.	-	-	-	2	-	1	3
2502093	GIRÒ N.	1	1	-	2	1	2	5
2502352	GRANOIR N.	-	-	-	-	-	1	1
2502095	GRECHETTO B.	-	-	-	-	1	-	1
2502096	GRECHETTO ROSSO N.	-	-	-	-	-	1	1
2502098	GRECO BIANCO B.	-	-	-	1	-	2	3
2502099	GRECO NERO N.	-	1	-	3	3	35	42
2502100	GRIGNOLINO N.	-	1	4	9	3	6	22
2502106	GUARNACCIA B.	-	-	-	-	-	2	2
2502109	INCROCIO MANZONI 2.15 N.	-	-	-	-	-	1	1
2502278	ITALICA B.	-	-	-	1	-	-	1
2502113	LAMBRUSCA DI ALESSANDRIA N.	-	-	-	2	1	24	27
2502114	LAMBRUSCO A FOGLIA FRASTAGLIATA N.	1	-	-	-	-	3	4
2502116	LAMBRUSCO GRASPAROSSA N.	-	-	-	-	3	2	5
2502130	MALVASIA BIANCA DI BASILICATA	-	-	-	2	-	3	5
2502131	MALVASIA BIANCA DI CANDIA B.	-	-	-	-	-	1	1
2502133	MALVASIA DEL LAZIO B.	-	-	-	1	1	1	2
2502135	MALVASIA DI LIPARI B.	-	-	-	1	-	1	2
2502138	MALVASIA ISTRIANA B.	-	-	-	-	-	1	1
2502128	MALVASIA N.	-	-	-	-	-	1	1
2502140	MALVASIA NERA DI BRINDISI N.	-	-	-	1	-	-	1
2502299	MANZONI BIANCO B.	11	11	25	59	57	273	405
2502143	MARSIGLIANA NERA N.	-	-	-	1	-	-	1
2502306	MAYOLET Rs.	1	-	-	-	-	-	1
2502146	MERLOT N.	2	1	2	2	2	3	12
2502150	MONTEPULCIANO N.	2	-	-	2	-	1	4
2502153	MOSCATO BIANCO B.	32	6	11	37	24	70	168
2502155	MOSCATO NERO DI ACQUI N.	-	-	-	-	-	2	2
2502156	MOSCATO ROSA Rs.	-	-	1	-	1	4	6
2502157	MOSTOSA B.	-	-	-	-	1	-	1
2502158	MÜLLER THURGAU B.	-	1	-	-	-	-	1
2502160	NEBBIOLO N.	70	37	43	82	114	493	768
2502161	NEGRARA N.	-	-	-	-	-	1	1
2502163	NEGRO AMARO N.	-	-	-	-	-	3	3
2502165	NERELLO MASCALESE N.	-	-	1	1	1	9	9
2502166	NERETTA CUNEESE N.	10	10	35	75	94	853	1.048
2502167	NERETTO DI BAIO N.	-	-	-	-	-	1	1
2502168	NERO BUONO N.	-	-	-	-	-	2	2

**Tavola 2.16 - Aziende con vite e relativa superficie investita per natura della produzione, età delle viti e tipo di vitigno**  
(superficie in ettari) - **AZIENDE**

NATURA DELLE PRODUZIONI VITIGNI	ETÀ DELLE VITI (anni)						Totale
	Meno di 3	3 -- 6	6 -- 10	10 -- 20	20 -- 30	30 ed oltre	
2502169 NEYRET N.	-	-	-	-	2	21	23
2502173 NOSIOLA B.	-	-	-	1	1	3	5
2502309 PELAVERGA N.	1	-	-	4	2	24	30
2502330 PELAVERGA PICCOLO N.	-	-	-	4	-	1	5
2502186 PETIT ROUGE N.	-	-	-	1	-	-	1
2502190 PIGATO B.	-	-	-	-	-	3	3
2502191 PIGNOLA N.	-	-	-	-	-	1	1
2502300 PIGNOLETTO B.	4	4	5	6	6	12	32
2502193 PINOT BIANCO B.	2	-	1	-	2	2	7
2502195 PINOT NERO N.	-	2	5	-	-	1	8
2502196 PLASSA N.	-	-	-	-	1	-	1
2502198 PORTOGHESE N.	-	-	-	1	-	-	1
2502199 PRIMITIVO N.	-	1	-	2	1	3	7
2502200 PROSECCO B.	1	-	-	2	1	1	2
2502325 QUAGLIANO N.	-	-	-	1	2	16	19
2502341 REGINA B.	-	-	-	-	-	1	1
2502210 RIESLING B.	-	-	1	-	-	-	1
2502209 RIESLING ITALICO B.	-	-	-	-	-	1	1
2502211 ROLLO B.	-	-	-	-	-	1	1
2502216 ROUSSANE B.	-	-	-	-	-	1	1
2502313 RUCHE N.	-	1	-	1	-	-	1
2502218 SANGIOVESE N.	-	-	-	1	-	1	2
2502219 SAN GIUSEPPE NERO N.	1	-	1	1	-	2	3
2502221 SAUVIGNON B.	-	2	1	2	-	-	4
2502223 SCHIAVA GRIGIA N.	-	-	-	-	-	1	1
2502289 SCHIAVA GROSSA N.	-	-	-	1	-	1	2
2502290 SCHIOPPETTINO N.	-	1	-	-	-	-	1
2502293 TAZZELENGHE N.	-	-	1	-	-	-	1
2502345 TEMPRANILLO N.	-	-	-	-	-	1	1
2502233 TERRANO N.	-	-	-	-	-	1	1
2502236 TOCAI ROSSO N.	-	-	-	-	-	1	1
2502238 TRAMINER AROMATICO Rs.	-	-	1	-	-	-	1
2502239 TREBBIANO DI SOAVE B.	-	-	-	1	-	-	1
2502600 UVA DI ALTRO COLORE	-	-	-	1	-	1	2
2502599 UVA DI COLORE NERO	-	-	-	2	1	13	16
2502295 VALENTINO N.	-	-	-	-	1	-	1
2502320 VITOUSKA B.	-	-	-	-	-	1	1
<b>2503999 UVA DA TAVOLA</b>	<b>12</b>	<b>6</b>	<b>11</b>	<b>23</b>	<b>18</b>	<b>48</b>	<b>112</b>
2503508 CATALANESCA BIANCA B.	-	-	-	-	-	1	1
2503509 CHASSELAS DORATO B.	1	-	-	4	1	3	7
2503588 CHRISTMAS ROSE R.	1	-	-	-	-	-	1
2503576 ISABELLA N.	1	-	-	2	1	3	7
2503515 LATTUARIO NERO N.	-	-	1	2	3	3	8
2503517 MOSCATO D'AMBURGO N.	5	2	4	2	5	12	30
2503518 MOSCATO DI TERRACINA B.	1	-	1	2	-	3	7
2503577 NOAH B.	1	-	1	1	3	2	8
2503527 REGINA B.	2	1	-	2	4	4	12
2503500 UVA DI ALTRO COLORE	-	1	4	7	2	5	19
2503499 UVA DI COLORE NERO	3	2	5	4	2	17	33

**Tavola 2.16 - Aziende con vite e relativa superficie investita per natura della produzione, età delle viti e tipo di vitigno**  
(superficie in ettari) - **SUPERFICIE**

NATURA DELLE PRODUZIONI VITIGNI	ETÀ DELLE VITI (anni)						Totale
	Meno di 3	3 -- 6	6 -- 10	10 -- 20	20 -- 30	30 ed oltre	
<b>UVA DA VINO</b>	<b>1.307,82</b>	<b>875,10</b>	<b>1.233,09</b>	<b>3.460,94</b>	<b>3.483,04</b>	<b>6.055,72</b>	<b>16.415,71</b>
<b>2501999 per vini DOC e DOCG</b>	<b>1.181,90</b>	<b>797,48</b>	<b>1.123,80</b>	<b>3.141,05</b>	<b>3.148,04</b>	<b>4.671,08</b>	<b>14.063,35</b>
2501001 ABBUOTO	0,81	4,30	3,97	11,61	2,92	13,06	36,67
2501004 ALBANA B.	1,00	0,30	-	-	-	-	1,30
2501007 ALBARANZEULI NERO N.	-	-	-	0,18	0,86	1,21	2,25
2501008 ALBAROLA B.	-	-	-	-	-	0,08	0,08
2501011 ALICANTE BOUSCHET N.	-	-	-	0,78	-	0,07	0,85
2501010 ALICANTE N.	-	-	-	0,36	-	-	0,36
2501012 ANCELLOTTA N.	-	-	-	-	-	1,00	1,00
2501013 ANSONICA B.	0,51	0,32	1,21	2,05	2,06	6,49	12,64
2501014 ARNEIS B.	27,92	68,23	108,53	201,70	76,14	41,90	524,42
2501015 ARVESINIADU B.	-	-	-	0,98	0,40	5,18	6,56
2501016 ASPRINIO BIANCO B.	7,43	0,44	0,38	9,74	6,16	7,70	31,85
2501017 AVANÀ N.	-	0,23	-	0,05	-	0,87	1,15
2501018 AVARENGO N.	0,33	0,16	-	1,10	0,46	6,79	8,84
2501020 BARBERA BIANCA B.	-	-	0,30	-	-	0,27	0,57
2501019 BARBERA N.	139,82	57,95	101,54	220,06	355,36	962,38	1.837,11
2501023 BELLONE	0,69	-	-	1,77	2,48	2,81	7,75
2501024 BERVEDINO B.	-	-	-	0,08	0,10	-	0,18
2501025 BIANCAME B.	-	-	-	-	-	0,40	0,40
2501029 BIANCOLELLA B.	-	-	0,20	0,23	0,08	0,03	0,54
2501030 BIANCONE B.	-	-	0,18	3,73	0,48	-	4,39
2501032 BOMBINO BIANCO B.	-	-	-	0,38	-	-	0,38
2501035 BONARDA N.	1,05	1,01	0,24	0,31	2,07	1,04	5,72
2501039 BRACCIOLA NERA N.	0,27	-	0,63	-	-	0,34	1,24
2501040 BRACHETTO N.	7,86	8,80	10,72	15,37	11,53	14,86	69,14
2501042 CABERNET FRANC N.	2,35	0,35	0,75	0,10	-	-	3,55
2501043 CABERNET SAUVIGNON N.	11,56	3,77	3,10	3,49	0,88	0,51	23,31
2501044 CADDIU N.	-	-	-	-	0,03	-	0,03
2501046 CALABRESE N.	-	0,40	-	-	-	-	0,40
2501049 CANAILOLO NERO N.	0,86	0,11	-	-	3,15	0,32	4,44
2501053 CARICA L'ASINO B.	0,32	1,09	0,17	8,86	3,39	10,34	24,17
2501060 CESANESE COMUNE N.	2,45	0,91	2,57	6,44	10,30	14,66	37,33
2501298 CHARDONNAY B.	37,37	37,52	108,16	76,19	53,67	24,61	337,52
2501065 CODA DI VOLPE BIANCA B.	0,20	-	-	-	-	-	0,20
2501068 CORINTO NERO N.	-	-	-	0,50	-	-	0,50
2501069 CORTESE B.	0,05	1,47	8,38	3,92	2,59	-	16,41
2501272 COVE' B.	-	-	1,80	-	-	-	1,80
2501071 CROATINA N.	0,30	0,28	0,06	-	0,51	-	1,15
2501072 DAMASCHINO B.	-	0,54	0,42	-	0,44	-	1,40
2501073 DOLCETTO N.	134,80	111,63	287,44	702,93	821,97	1.255,93	3.314,70
2501074 DOLCIAME B.	-	0,18	0,35	0,20	-	0,70	1,43
2501075 DOUX D'ENRY N.	-	0,70	-	0,85	0,19	0,46	2,20
2501076 DURASA N.	-	-	-	1,07	2,29	0,95	4,31
2501077 DURELLA B.	-	-	0,13	-	-	0,19	0,32
2501078 ERBALUCE B.	-	-	0,35	0,16	2,52	1,28	4,31
2501079 FALANGHINA B.	-	-	-	-	1,64	2,11	3,75
2501080 FAVORITA B.	19,40	15,40	32,77	39,34	42,59	33,71	183,21
2501273 FERTILIA N.	-	-	-	0,65	1,84	0,46	2,95
2501082 FOGLIA TONDA N.	-	-	-	1,13	-	-	1,13
2501083 FORASTERA B.	-	-	0,23	-	-	-	0,23
2501084 FORTANA N.	-	-	-	-	0,38	-	0,38
2501088 FREISA N.	9,19	11,19	18,21	14,19	25,56	16,47	94,81
2501090 GAGLIOPPO N.	-	-	-	0,42	4,54	0,25	5,21
2501092 GARGANEGA B.	-	-	-	-	0,92	-	0,92
2501093 GIRÒ N.	-	0,50	0,14	0,52	1,66	0,68	3,50
2501095 GRECHETTO B.	-	-	0,57	-	-	-	0,57
2501098 GRECO BIANCO B.	0,06	0,57	1,62	1,47	-	-	3,72
2501099 GRECO NERO N.	-	-	0,05	0,06	0,38	0,61	1,10
2501100 GRIGNOLINO N.	3,78	3,92	5,68	15,41	22,69	35,62	87,10
2501103 GROPPELLO DI SANTO STEFANO N.	-	-	-	-	0,17	-	0,17
2501110 INCROCIO TERZI N.1 N.	-	-	-	-	0,20	-	0,20
2501113 LAMBRUSCA DI ALESSANDRIA N.	-	-	-	-	-	0,09	0,09
2501114 LAMBRUSCO A FOGLIA FRASTAGLIATA N.	-	-	-	0,32	-	0,06	0,38
2501116 LAMBRUSCO GRASPAROSSA N.	0,55	-	-	-	-	-	0,55
2501118 LAMBRUSCO MARANI N.	-	0,70	1,48	0,93	1,71	0,76	5,58
2501120 LAMBRUSCO SALAMINO N.	-	-	-	-	1,10	0,80	1,90
2501123 LUMASSINA B.	1,00	-	1,62	1,00	6,53	5,35	15,50
2501127 MALBECH N.	-	-	-	0,67	0,36	0,22	1,25
2501130 MALVASIA BIANCA DI BASILICATA	-	-	-	-	-	1,35	1,35
2501133 MALVASIA DEL LAZIO B.	-	-	-	-	1,79	0,98	2,77
2501135 MALVASIA DI LIPARI B.	-	-	-	1,41	1,10	-	2,51
2501138 MALVASIA ISTRIANA B.	0,80	2,40	0,09	2,11	-	3,04	8,44



**Tavola 2.16 - Aziende con vite e relativa superficie investita per natura della produzione, età delle viti e tipo di vitigno**  
(superficie in ettari) - **SUPERFICIE**

NATURA DELLE PRODUZIONI VITIGNI		ETÀ DELLE VITI (anni)						Totale
		Meno di 3	3 -- 6	6 -- 10	10 -- 20	20 -- 30	30 ed oltre	
2501140	MALVASIA NERA DI BRINDISI N.	0,17	0,43	0,18	0,42	-	-	1,20
2501299	MANZONI BIANCO B.	-	0,54	0,90	-	0,59	0,86	2,89
2501143	MARSIGLIANA NERA N.	0,69	-	-	-	0,46	-	1,15
2501146	MERLOT N.	8,31	5,61	0,80	-	0,20	0,19	15,11
2501150	MONTEPULCIANO N.	2,30	0,48	0,82	4,16	3,27	8,93	19,96
2501119	MONTERICCO N.	0,41	5,30	-	2,10	4,28	5,29	17,38
2501151	MONTONICO BIANCO B.	-	-	0,80	2,22	1,62	1,14	5,78
2501153	MOSCATO BIANCO B.	212,22	236,48	176,74	1.316,08	1.097,99	1.209,98	4.249,49
2501154	MOSCATO GIALLO B.	0,03	0,51	3,70	0,23	0,97	0,46	5,90
2501156	MOSCATO ROSA Rs.	-	-	-	-	-	0,04	0,04
2501157	MOSTOSA B.	-	0,29	-	0,93	0,67	3,82	5,71
2501158	MÜLLER THURGAU B.	0,24	0,48	-	2,07	2,63	3,55	8,97
2501159	NASCO B.	-	-	-	1,26	-	0,37	1,63
2501282	NEBBIERA N.	-	-	-	-	-	0,07	0,07
2501160	NEBBIOLO N.	522,06	202,09	188,07	403,90	516,16	922,84	2.755,12
2501163	NEGRO AMARO N.	2,63	-	0,98	0,23	0,62	3,66	8,12
2501166	NERETTA CUNESE N.	-	0,38	-	0,12	0,07	4,34	4,91
2501169	NEYRET N.	-	-	-	-	1,02	-	1,02
2501173	NOSIOLA B.	0,16	0,55	6,70	6,07	10,39	10,28	34,15
2501180	PASCALE N.	0,35	-	-	-	-	1,85	2,20
2501183	PECORELLO N.	-	-	-	0,67	-	0,79	1,46
2501309	PELAVERGA N.	-	-	4,50	1,75	-	0,72	6,97
2501330	PELAVERGA PICCOLO N.	0,94	0,56	2,91	2,20	2,95	0,53	10,09
2501185	PERRICONE N.	-	-	-	-	0,30	-	0,30
2501188	PICOLIT B.	-	-	0,26	-	-	-	0,26
2501189	PIEDIROSSO N.	0,38	-	1,77	-	-	1,22	3,37
2501190	PIGATO B.	2,68	-	0,24	3,02	11,58	0,54	18,06
2501192	PINELLA B.	0,87	-	0,28	-	1,87	-	3,02
2501193	PINOT BIANCO B.	-	0,47	0,35	2,42	2,95	2,53	8,72
2501194	PINOT GRIGIO G.	-	0,08	1,19	-	-	0,60	1,87
2501195	PINOT NERO N.	4,71	3,70	16,45	10,09	3,97	2,29	41,21
2501198	PORTOGHESE N.	-	-	0,54	-	-	-	0,54
2501325	QUAGLIANO N.	1,73	-	0,96	0,29	0,62	1,55	5,15
2501208	RIBOLLA GIALLA B.	-	-	0,40	0,86	-	-	1,26
2501210	RIESLING B.	2,90	0,53	-	0,53	-	-	3,96
2501209	RIESLING ITALICO B.	-	-	-	-	-	0,04	0,04
2501213	ROSSESE N.	-	0,32	-	-	-	-	0,32
2501219	SAN GIUSEPPE NERO N.	-	-	-	-	-	0,14	0,14
2501221	SAUVIGNON B.	3,33	1,13	5,89	3,25	1,10	-	14,70
2501228	SGAVETTA N.	-	-	-	0,58	-	-	0,58
2501291	SIRIO B.	-	0,30	-	-	0,67	-	0,97
2501288	S. MICHELE N.	0,72	-	-	0,41	-	-	1,13
2501230	SYLVANER VERDE B.	0,50	-	-	2,86	1,00	1,50	5,86
2501231	SYRAH N.	-	-	-	-	-	1,26	1,26
2501293	TAZZELENGHE N.	-	-	0,90	0,71	1,13	0,71	3,45
2501238	TRAMINER AROMATICO Rs.	0,84	1,46	2,84	0,52	0,53	-	6,19
2501600	UVA DI ALTRO COLORE	-	-	-	13,37	-	-	13,37
2501248	UVA RARA N.	-	-	0,59	-	-	-	0,59
2501296	VEGA B.	-	-	-	1,02	0,20	-	1,22
2501253	VERDELLO B.	-	-	-	0,89	0,04	-	0,93
2501297	VERDUSCHIA B.	-	-	-	1,00	-	-	1,00
2501258	VERMENTINO B.	-	0,42	-	-	-	-	0,42
<b>2502999</b>	<b>per altri vini</b>	<b>125,92</b>	<b>77,62</b>	<b>109,29</b>	<b>319,89</b>	<b>335,00</b>	<b>1.384,64</b>	<b>2.352,36</b>
2502001	ABBUOTO	-	-	-	0,01	-	-	0,01
2502002	AGLIANICO N.	-	-	0,47	0,29	0,67	3,58	5,01
2502003	AGLIANICONE N.	-	-	-	-	0,57	0,15	0,72
2502005	ALBANELLO B.	-	-	-	-	-	0,25	0,25
2502006	ALBARANZEULI BIANCO B.	-	-	-	-	0,20	-	0,20
2502007	ALBARANZEULI NERO N.	-	-	-	-	-	0,30	0,30
2502009	ALEATICO N.	-	0,06	-	-	-	0,22	0,28
2502011	ALICANTE BOUSCHET N.	-	-	-	-	-	0,19	0,19
2502010	ALICANTE N.	0,11	-	-	0,50	-	-	0,61
2502012	ANCELOTTA N.	-	-	-	-	-	0,19	0,19
2502013	ANSONICA B.	-	0,10	0,43	0,89	0,15	2,60	4,17
2502014	ARNEIS B.	5,68	4,46	9,48	13,98	11,74	21,06	66,40
2502015	ARVESINIADU B.	-	0,20	-	0,03	-	0,23	0,46
2502016	ASPRINIO BIANCO B.	-	-	-	0,38	2,00	1,75	4,13
2502017	AVANÀ N.	-	-	-	-	-	0,32	0,32
2502018	AVARENGO N.	-	0,04	-	-	0,19	0,69	0,92
2502020	BARBERA BIANCA B.	-	-	-	-	-	0,03	0,03
2502019	BARBERA N.	19,00	10,68	20,50	57,20	99,40	438,28	645,06
2502023	BELLONE	0,76	-	0,03	0,36	0,29	0,34	1,78
2502025	BIANCAME B.	-	0,24	1,10	1,10	0,04	1,13	3,61

**Tavola 2.16 - Aziende con vite e relativa superficie investita per natura della produzione, età delle viti e tipo di vitigno**  
(superficie in ettari) - SUPERFICIE

NATURA DELLE PRODUZIONI VITIGNI	ETÀ DELLE VITI (anni)						Totale
	Meno di 3	3 -- 6	6 -- 10	10 -- 20	20 -- 30	30 ed oltre	
2502029 BIANCOLELLA B.	-	-	-	-	-	0,39	0,39
2502030 BIANCONE B.	-	0,10	-	0,08	-	-	0,18
2502033 BOMBINO NERO N.	-	0,08	-	0,10	-	0,01	0,19
2502035 BONARDA N.	1,28	2,04	4,41	10,10	4,66	20,31	42,80
2502037 BOVALE GRANDE N.	0,69	-	-	-	-	-	0,69
2502038 BOVALE N.	-	-	-	-	-	0,19	0,19
2502040 BRACHETTO N.	0,15	5,55	3,63	5,51	3,55	2,62	21,01
2502042 CABERNET FRANC N.	0,39	0,19	0,33	-	-	-	0,91
2502043 CABERNET SAUVIGNON N.	1,51	1,42	1,88	0,59	0,20	-	5,60
2502044 CADDIU N.	-	-	-	-	-	0,56	0,56
2502049 CANAILO NERO N.	-	0,14	-	-	-	0,10	0,24
2502053 CARICA L'ASINO B.	0,27	-	-	-	-	0,86	1,13
2502060 CESANESE COMUNE N.	-	-	-	0,78	-	0,69	1,47
2502298 CHARDONNAY B.	1,59	2,88	6,11	8,79	4,57	1,16	25,10
2502062 CILIEGIOLO N.	0,05	0,05	-	0,07	1,04	1,09	2,30
2502063 CLAIRETTE B.	-	-	-	0,40	0,15	0,23	0,78
2502066 COLOMBANA NERA N.	-	-	-	-	0,30	0,05	0,35
2502069 CORTESE B.	0,38	0,53	2,04	14,03	1,59	0,25	18,82
2502070 CORVINA N.	-	0,70	-	0,35	-	0,19	1,24
2502071 CROATINA N.	0,05	1,25	1,94	0,11	1,10	0,67	5,12
2502072 DAMASCHINO B.	-	-	-	-	-	0,30	0,30
2502316 DINDARELLA N.	-	-	-	-	-	0,17	0,17
2502073 DOLCETTO N.	24,23	18,96	22,69	86,55	106,98	424,00	683,41
2502075 DOUX D'ENRY N.	0,90	-	-	0,17	-	1,38	2,45
2502076 DURASA N.	-	-	-	0,15	-	1,44	1,59
2502077 DURELLA B.	-	-	-	1,29	-	0,54	1,83
2502078 ERBALUCE B.	-	-	0,34	-	0,20	1,11	1,65
2502079 FALANGHINA B.	0,89	-	0,38	2,70	0,57	6,94	11,48
2502080 FAVORITA B.	1,90	3,17	3,66	15,13	6,19	10,79	40,84
2502273 FERTILIA N.	-	-	0,07	0,64	-	-	0,71
2502081 FIANO B.	-	-	-	-	0,18	-	0,18
2502083 FORASTERA B.	0,08	0,04	-	-	-	0,53	0,65
2502085 FRANCAVIDDA B.	-	-	-	-	0,84	-	0,84
2502088 FREISA N.	1,28	0,71	1,42	8,82	4,84	33,69	50,76
2502089 FUMIN N.	-	-	-	-	-	0,22	0,22
2502090 GAGLIOPPO N.	-	-	-	0,31	-	0,12	0,43
2502093 GIRÒ N.	0,04	0,19	-	0,35	0,04	0,60	1,22
2502352 GRANOIR N.	-	-	-	-	-	0,02	0,02
2502095 GRECHETTO B.	-	-	-	-	0,19	-	0,19
2502096 GRECHETTO ROSSO N.	-	-	-	-	-	0,08	0,08
2502098 GRECO BIANCO B.	-	-	-	0,05	-	0,32	0,37
2502099 GRECO NERO N.	-	0,08	-	0,85	0,95	7,64	9,52
2502100 GRIGNOLINO N.	-	0,07	1,00	1,86	0,72	1,16	4,81
2502106 GUARNACCIA B.	-	-	-	-	-	0,27	0,27
2502109 INCROCIO MANZONI 2.15 N.	-	-	-	-	-	0,46	0,46
2502278 ITALICA B.	-	-	-	0,22	-	-	0,22
2502113 LAMBRUSCA DI ALESSANDRIA N.	-	-	-	0,60	0,10	1,74	2,44
2502114 LAMBRUSCO A FOGLIA FRASTAGLIATA N.	0,11	-	-	-	-	0,26	0,37
2502116 LAMBRUSCO GRASPAROSSA N.	-	-	-	-	0,59	0,14	0,73
2502130 MALVASIA BIANCA DI BASILICATA	-	-	-	0,30	-	0,86	1,16
2502131 MALVASIA BIANCA DI CANDIA B.	-	-	-	-	-	0,21	0,21
2502133 MALVASIA DEL LAZIO B.	-	-	-	0,01	0,02	0,05	0,08
2502135 MALVASIA DI LIPARI B.	-	-	-	0,10	-	0,13	0,23
2502138 MALVASIA ISTRIANA B.	-	-	-	-	-	0,01	0,01
2502128 MALVASIA N.	-	-	-	-	-	0,03	0,03
2502140 MALVASIA NERA DI BRINDISI N.	-	-	-	0,04	-	-	0,04
2502299 MANZONI BIANCO B.	5,03	2,58	4,82	25,01	14,18	67,29	118,91
2502143 MARSIGLIANA NERA N.	-	-	-	0,04	-	-	0,04
2502306 MAYOLET Rs.	0,04	-	-	-	-	-	0,04
2502146 MERLOT N.	0,25	0,30	0,44	0,56	1,17	0,34	3,06
2502150 MONTEPULCIANO N.	1,05	-	-	0,31	-	0,64	2,00
2502153 MOSCATO BIANCO B.	25,13	1,64	1,91	14,06	12,54	15,61	70,89
2502155 MOSCATO NERO DI ACQUI N.	-	-	-	-	-	0,13	0,13
2502156 MOSCATO ROSA Rs.	-	-	0,10	-	0,38	0,69	1,17
2502157 MOSTOSA B.	-	-	-	-	0,57	-	0,57
2502158 MÜLLER THURGAU B.	-	1,14	-	-	-	-	1,14
2502160 NEBBIOLO N.	26,57	8,28	7,59	21,72	25,78	103,43	193,37
2502161 NEGRARA N.	-	-	-	-	-	0,10	0,10
2502163 NEGRO AMARO N.	-	-	-	-	-	0,38	0,38
2502165 NERELLO MASCALESE N.	-	-	0,01	0,02	0,01	0,99	1,03
2502166 NERETTA CUNEESE N.	2,94	1,20	6,58	15,03	19,92	174,94	220,61
2502167 NERETTO DI BAIO N.	-	-	-	-	-	0,17	0,17
2502168 NERO BUONO N.	-	-	-	-	-	0,32	0,32

**Tavola 2.16 - Aziende con vite e relativa superficie investita per natura della produzione, età delle viti e tipo di vitigno**  
(superficie in ettari) - **SUPERFICIE**

NATURA DELLE PRODUZIONI VITIGNI	ETÀ DELLE VITI (anni)						Totale
	Meno di 3	3 -- 6	6 -- 10	10 -- 20	20 -- 30	30 ed oltre	
2502169 NEYRET N.	-	-	-	-	0,62	5,60	6,22
2502173 NOSIOLA B.	-	-	-	0,03	0,15	0,25	0,43
2502309 PELAVERGA N.	0,10	-	-	0,44	1,12	4,48	6,14
2502330 PELAVERGA PICCOLO N.	-	-	-	1,61	-	0,06	1,67
2502186 PETIT ROUGE N.	-	-	-	0,11	-	-	0,11
2502190 PIGATO B.	-	-	-	-	-	0,27	0,27
2502191 PIGNOLA N.	-	-	-	-	-	0,20	0,20
2502300 PIGNOLETTO B.	2,50	4,25	1,66	1,32	2,55	2,18	14,46
2502193 PINOT BIANCO B.	0,23	-	0,10	-	0,30	0,11	0,74
2502195 PINOT NERO N.	-	0,32	1,68	-	-	1,57	3,57
2502196 PLASSA N.	-	-	-	-	0,13	-	0,13
2502198 PORTOGHESE N.	-	-	-	0,31	-	-	0,31
2502199 PRIMITIVO N.	-	0,27	-	0,23	0,12	1,01	1,63
2502200 PROSECCO B.	0,55	-	-	0,44	0,38	0,22	1,59
2502325 QUAGLIANO N.	-	-	-	0,10	0,11	1,18	1,39
2502341 REGINA B.	-	-	-	-	-	0,01	0,01
2502210 RIESLING B.	-	-	0,20	-	-	-	0,20
2502209 RIESLING ITALICO B.	-	-	-	-	-	0,54	0,54
2502211 ROLLO B.	-	-	-	-	-	0,08	0,08
2502216 ROUSSANE B.	-	-	-	-	-	0,11	0,11
2502313 RUCHE <sub>2</sub> N.	-	0,18	-	0,14	-	-	0,32
2502218 SANGIOVESE N.	-	-	-	0,06	-	0,03	0,09
2502219 SAN GIUSEPPE NERO N.	0,19	-	0,04	0,47	-	1,75	2,45
2502221 SAUVIGNON B.	-	2,88	1,24	0,43	-	-	4,55
2502223 SCHIAVA GRIGIA N.	-	-	-	-	-	0,10	0,10
2502289 SCHIAVA GROSSA N.	-	-	-	0,08	-	0,08	0,16
2502290 SCHIOPPETTINO N.	-	0,65	-	-	-	-	0,65
2502293 TAZZELENGHE N.	-	-	0,71	-	-	-	0,71
2502345 TEMPRANILLO N.	-	-	-	-	-	0,20	0,20
2502233 TERRANO N.	-	-	-	-	-	0,09	0,09
2502236 TOCAI ROSSO N.	-	-	-	-	-	0,11	0,11
2502238 TRAMINER AROMATICO Rs.	-	-	0,30	-	-	-	0,30
2502239 TREBBIANO DI SOAVE B.	-	-	-	0,09	-	-	0,09
2502600 UVA DI ALTRO COLORE	-	-	-	1,16	-	0,08	1,24
2502599 UVA DI COLORE NERO	-	-	-	0,33	0,10	3,34	3,77
2502295 VALENTINO N.	-	-	-	-	0,05	-	0,05
2502320 VITOUSKA B.	-	-	-	-	-	0,07	0,07
<b>2503999 UVA DA TAVOLA</b>	<b>4,84</b>	<b>0,94</b>	<b>2,66</b>	<b>8,46</b>	<b>3,57</b>	<b>7,63</b>	<b>28,10</b>
2503508 CATALANESCA BIANCA B.	-	-	-	-	-	0,05	0,05
2503509 CHASSELAS DORATO B.	0,01	-	-	2,85	0,20	0,34	3,40
2503588 CHRISTMAS ROSE R.	0,10	-	-	-	-	-	0,10
2503576 ISABELLA N.	1,39	-	-	0,51	0,38	0,69	2,97
2503515 LATTUARIO NERO N.	-	-	0,36	0,24	0,23	0,39	1,22
2503517 MOSCATO D'AMBURGO N.	1,57	0,20	0,20	0,23	0,17	1,27	3,64
2503518 MOSCATO DI TERRACINA B.	0,20	-	0,16	0,35	-	0,65	1,36
2503577 NOAH B.	0,05	-	0,57	0,07	0,75	1,57	3,01
2503527 REGINA B.	0,06	0,02	-	0,53	0,61	0,23	1,45
2503500 UVA DI ALTRO COLORE	-	0,02	0,82	3,05	0,23	0,36	4,48
2503499 UVA DI COLORE NERO	1,46	0,70	0,55	0,63	1,00	2,08	6,42

**Tavola 2.17 - Aziende con arboricoltura da legno e/o boschi e relativa superficie per classe di superficie totale e zona altimetrica (superficie in ettari) - TOTALE**

CULTURE BOSCHIVE	CLASSI DI SUPERFICIE TOTALE								Totale
	Meno di 1	1 -- 2	2 -- 5	5 -- 10	10 -- 20	20 -- 50	50 -- 100	100 ed oltre	
AZIENDE									
CULTURE BOSCHIVE									
ARBORICOLTURA DA LEGNO	296	410	999	782	620	390	85	18	3.600
Pioppeti	203	314	818	637	481	324	75	18	2.870
Altra arboricoltura da legno	97	106	214	186	172	84	19	-	878
BOSCHI	2.266	3.194	6.931	5.344	3.078	1.349	240	158	22.560
Fustaie	415	480	1.179	946	536	239	61	69	3.925
<i>Conifere</i>	78	80	188	141	100	51	12	31	681
<i>Latifoglie</i>	187	224	483	335	165	72	29	14	1.509
<i>Miste di conifere e latifoglie</i>	154	185	553	528	310	132	24	39	1.925
Cedui	1.890	2.821	6.095	4.713	2.751	1.190	198	117	19.775
<i>Semplici</i>	905	1.310	2.780	2.248	1.342	634	95	60	9.374
<i>Composti</i>	993	1.543	3.434	2.603	1.514	620	118	72	10.897
Macchia mediterranea	-	-	1	-	1	-	-	-	2
ALTRE SUPERFICI FORESTALI									
SUPERFICI BOSCAIE A TURNO BREVE	161	196	418	231	165	129	25	9	1.334
Alberi di Natale	1	-	2	2	1	1	-	-	7
Produzione di energia	67	70	131	64	23	28	5	-	388
Produzione per l'industria	96	134	319	170	145	106	22	9	1.001
SUPERFICIE INVESTITA									
CULTURE BOSCHIVE									
ARBORICOLTURA DA LEGNO	107,03	257,69	1.000,08	1.200,35	1.280,36	1.673,66	726,33	813,13	7.058,63
Pioppeti	82,77	212,16	844,04	1.008,16	1.017,42	1.496,83	621,63	813,13	6.096,14
Altra arboricoltura da legno	24,26	45,53	156,04	192,19	262,94	176,83	104,70	-	962,49
BOSCHI	717,58	1.982,42	8.096,66	11.537,85	11.245,65	7.986,00	2.326,89	40.825,59	84.718,64
Fustaie	131,26	269,04	1.264,45	1.821,21	1.721,03	1.222,34	380,63	16.880,98	23.690,94
<i>Conifere</i>	21,44	35,99	143,38	195,21	212,62	178,36	63,43	7.202,64	8.053,07
<i>Latifoglie</i>	59,71	124,30	486,66	559,67	448,87	333,42	166,20	667,88	2.846,71
<i>Miste di conifere e latifoglie</i>	50,11	108,75	634,41	1.066,33	1.059,54	710,56	151,00	9.010,46	12.791,16
Cedui	586,32	1.713,38	6.830,58	9.716,64	9.522,32	6.763,66	1.946,26	23.944,61	61.023,77
<i>Semplici</i>	264,99	797,50	3.078,31	4.628,37	4.613,85	3.770,27	890,69	15.292,56	33.336,54
<i>Composti</i>	321,33	915,88	3.752,27	5.088,27	4.908,47	2.993,39	1.055,57	8.652,05	27.687,23
Macchia mediterranea	-	-	1,63	-	2,30	-	-	-	3,93
ALTRE SUPERFICI FORESTALI									
SUPERFICI BOSCAIE A TURNO BREVE	55,73	125,49	413,38	340,70	370,90	582,13	214,88	591,23	2.694,44
Alberi di Natale	0,15	-	1,14	0,99	0,33	0,28	-	-	2,89
Produzione di energia	18,69	34,90	85,04	41,82	28,40	49,04	3,52	-	261,41
Produzione per l'industria	36,89	90,59	327,20	297,89	342,17	532,81	211,36	591,23	2.430,14

**Tavola 2.17 segue - Aziende con arboricoltura da legno e/o boschi e relativa superficie per classe di superficie totale e zona altimetrica (superficie in ettari) - MONTAGNA**

CULTURE BOSCHIVE	CLASSI DI SUPERFICIE TOTALE								Totale
	Meno di 1	1 -- 2	2 -- 5	5 -- 10	10 -- 20	20 -- 50	50 -- 100	100 ed oltre	
AZIENDE									
CULTURE BOSCHIVE									
ARBORICOLTURA DA LEGNO	19	32	62	65	42	25	7	-	252
Pioppeti	5	17	39	39	27	17	3	-	147
Altra arboricoltura da legno	14	15	29	28	17	12	4	-	119
BOSCHI	585	793	1.906	1.458	728	312	84	103	5.969
Fustaie	176	200	561	423	190	92	30	52	1.724
Conifere	44	40	107	85	51	31	7	28	393
Latifoglie	98	122	301	219	89	39	14	9	891
Miste di conifere e latifoglie	38	43	176	156	70	32	10	30	555
Cedui	421	633	1.516	1.213	634	260	67	77	4.821
Semplici	205	251	587	517	287	149	30	44	2.070
Composti	217	384	954	728	381	131	44	44	2.883
Macchia mediterranea	-	-	-	-	1	-	-	-	1
ALTRE SUPERFICI FORESTALI									
SUPERFICI BOSCADE A TURNO BREVE	-	2	4	4	2	2	-	-	14
Alberi di Natale	-	-	1	1	-	-	-	-	2
Produzione di energia	-	1	-	1	1	-	-	-	3
Produzione per l'industria	-	1	3	2	1	2	-	-	9
SUPERFICIE INVESTITA									
CULTURE BOSCHIVE									
ARBORICOLTURA DA LEGNO	4,35	14,71	44,61	69,75	60,56	106,88	4,23	-	305,09
Pioppeti	1,76	10,46	28,53	45,69	43,92	74,99	2,43	-	207,78
Altra arboricoltura da legno	2,59	4,25	16,08	24,06	16,64	31,89	1,80	-	97,31
BOSCHI	187,52	508,42	2.446,79	3.700,46	3.629,13	2.955,16	932,51	37.999,29	52.359,28
Fustaie	55,99	117,48	606,25	795,86	641,37	502,79	75,07	16.255,04	19.049,85
Conifere	14,07	19,08	96,40	136,17	129,32	122,67	7,03	6.978,97	7.503,71
Latifoglie	28,85	67,90	321,28	407,14	327,38	242,46	48,70	657,75	2.101,46
Miste di conifere e latifoglie	13,07	30,50	188,57	252,55	184,67	137,66	19,34	8.618,32	9.444,68
Cedui	131,53	390,94	1.840,54	2.904,60	2.985,46	2.452,37	857,44	21.744,25	33.307,13
Semplici	62,60	172,38	748,32	1.203,82	1.299,72	1.474,81	347,66	13.999,00	19.308,31
Composti	68,93	218,56	1.092,22	1.700,78	1.685,74	977,56	509,78	7.745,25	13.998,82
Macchia mediterranea	-	-	-	-	2,30	-	-	-	2,30
ALTRE SUPERFICI FORESTALI									
SUPERFICI BOSCADE A TURNO BREVE	-	1,00	2,70	6,68	6,05	25,94	-	-	42,37
Alberi di Natale	-	-	0,52	0,39	-	-	-	-	0,91
Produzione di energia	-	0,90	-	1,00	1,00	-	-	-	2,90
Produzione per l'industria	-	0,10	2,18	5,29	5,05	25,94	-	-	38,56

**Tavola 2.17 segue - Aziende con arboricoltura da legno e/o boschi e relativa superficie per classe di superficie totale e zona altimetrica (superficie in ettari) - COLLINA**

COLTURE BOSCHIVE	CLASSI DI SUPERFICIE TOTALE								Totale
	Meno di 1	1 -- 2	2 -- 5	5 -- 10	10 -- 20	20 -- 50	50 -- 100	100 ed oltre	
AZIENDE									
COLTURE BOSCHIVE									
ARBORICOLTURA DA LEGNO	161	228	672	522	378	174	33	4	2.172
Pioppeti	101	167	546	426	279	134	29	4	1.686
Altra arboricoltura da legno	61	67	149	131	121	51	10	-	590
BOSCHI	1.450	2.134	4.438	3.355	1.901	726	100	31	14.135
Fustaie	169	222	527	444	273	97	13	7	1.752
<i>Conifere</i>	29	27	66	47	41	15	2	1	228
<i>Latifoglie</i>	68	87	158	94	53	19	6	3	488
<i>Miste di conifere e latifoglie</i>	72	112	323	323	197	69	8	3	1.107
Cedui	1.307	1.974	4.077	3.045	1.732	667	92	26	12.920
<i>Semplici</i>	619	944	1.911	1.466	830	320	40	11	6.141
<i>Composti</i>	694	1.056	2.254	1.682	966	385	58	18	7.113
Macchia mediterranea	-	-	-	-	-	-	-	-	-
ALTRE SUPERFICI FORESTALI									
SUPERFICI BOSCADE A TURNO BREVE	109	132	324	174	93	48	10	1	891
Alberi di Natale	1	-	1	1	1	-	-	-	4
Produzione di energia	54	62	121	51	15	12	2	-	317
Produzione per l'industria	55	74	228	125	79	39	9	1	610
SUPERFICIE INVESTITA									
COLTURE BOSCHIVE									
ARBORICOLTURA DA LEGNO	49,25	112,23	565,17	660,25	679,39	633,20	278,65	90,32	3.068,46
Pioppeti	35,05	85,64	465,33	526,78	474,13	524,69	216,79	90,32	2.418,73
Altra arboricoltura da legno	14,20	26,59	99,84	133,47	205,26	108,51	61,86	-	649,73
BOSCHI	464,26	1.336,69	5.084,52	7.103,29	6.829,97	4.246,55	996,74	1.264,36	27.326,38
Fustaie	56,15	124,77	572,97	906,73	950,46	579,92	219,44	255,36	3.665,80
<i>Conifere</i>	6,44	12,05	36,09	48,09	68,41	49,78	3,07	24,84	248,77
<i>Latifoglie</i>	25,43	49,21	147,19	129,38	81,14	48,30	89,22	5,72	575,59
<i>Miste di conifere e latifoglie</i>	24,28	63,51	389,69	729,26	800,91	481,84	127,15	224,80	2.841,44
Cedui	408,11	1.211,92	4.511,55	6.196,56	5.879,51	3.666,63	777,30	1.009,00	23.660,58
<i>Semplici</i>	179,37	565,21	2.083,91	3.099,25	2.968,87	1.917,19	304,31	370,04	11.488,15
<i>Composti</i>	228,74	646,71	2.427,64	3.097,31	2.910,64	1.749,44	472,99	638,96	12.172,43
Macchia mediterranea	-	-	-	-	-	-	-	-	-
ALTRE SUPERFICI FORESTALI									
SUPERFICI BOSCADE A TURNO BREVE	32,19	69,47	276,85	226,56	178,43	187,48	115,93	63,30	1.150,21
Alberi di Natale	0,15	-	0,62	0,60	0,33	-	-	-	1,70
Produzione di energia	14,38	30,11	75,93	36,71	22,67	22,32	2,57	-	204,69
Produzione per l'industria	17,66	39,36	200,30	189,25	155,43	165,16	113,36	63,30	943,82

**Tavola 2.17 segue - Aziende con arboricoltura da legno e/o boschi e relativa superficie per classe di superficie totale e zona altimetrica (superficie in ettari) - PIANURA**

CULTURE BOSCHIVE	CLASSI DI SUPERFICIE TOTALE								Totale
	Meno di 1	1 -- 2	2 -- 5	5 -- 10	10 -- 20	20 -- 50	50 -- 100	100 ed oltre	
AZIENDE									
CULTURE BOSCHIVE									
ARBORICOLTURA DA LEGNO	116	150	265	195	200	191	45	14	1.176
Pioppeti	97	130	233	172	175	173	43	14	1.037
Altra arboricoltura da legno	22	24	36	27	34	21	5	-	169
BOSCHI	231	267	587	531	449	311	56	24	2.456
Fustaie	70	58	91	79	73	50	18	10	449
<i>Conifere</i>	5	13	15	9	8	5	3	2	60
<i>Latifoglie</i>	21	15	24	22	23	14	9	2	130
<i>Miste di conifere e latifoglie</i>	44	30	54	49	43	31	6	6	263
Cedui	162	214	502	455	385	263	39	14	2.034
<i>Semplici</i>	81	115	282	265	225	165	25	5	1.163
<i>Composti</i>	82	103	226	193	167	104	16	10	901
Macchia mediterranea	-	-	1	-	-	-	-	-	1
ALTRE SUPERFICI FORESTALI									
SUPERFICI BOSCAIE A TURNO BREVE	52	62	90	53	70	79	15	8	429
Alberi di Natale	-	-	-	-	-	1	-	-	1
Produzione di energia	13	7	10	12	7	16	3	-	68
Produzione per l'industria	41	59	88	43	65	65	13	8	382
SUPERFICIE INVESTITA									
CULTURE BOSCHIVE									
ARBORICOLTURA DA LEGNO	53,43	130,75	390,30	470,35	540,41	933,58	443,45	722,81	3.685,08
Pioppeti	45,96	116,06	350,18	435,69	499,37	897,15	402,41	722,81	3.469,63
Altra arboricoltura da legno	7,47	14,69	40,12	34,66	41,04	36,43	41,04	-	215,45
BOSCHI	65,80	137,31	565,35	734,10	786,55	784,29	397,64	1.561,94	5.032,98
Fustaie	19,12	26,79	85,23	118,62	129,20	139,63	86,12	370,58	975,29
<i>Conifere</i>	0,93	4,86	10,89	10,95	14,89	5,91	53,33	198,83	300,59
<i>Latifoglie</i>	5,43	7,19	18,19	23,15	40,35	42,66	28,28	4,41	169,66
<i>Miste di conifere e latifoglie</i>	12,76	14,74	56,15	84,52	73,96	91,06	4,51	167,34	505,04
Cedui	46,68	110,52	478,49	615,48	657,35	644,66	311,52	1.191,36	4.056,06
<i>Semplici</i>	23,02	59,91	246,08	325,30	345,26	378,27	238,72	923,52	2.540,08
<i>Composti</i>	23,66	50,61	232,41	290,18	312,09	266,39	72,80	267,84	1.515,98
Macchia mediterranea	-	-	1,63	-	-	-	-	-	1,63
ALTRE SUPERFICI FORESTALI									
SUPERFICI BOSCAIE A TURNO BREVE	23,54	55,02	133,83	107,46	186,42	368,71	98,95	527,93	1.501,86
Alberi di Natale	-	-	-	-	-	0,28	-	-	0,28
Produzione di energia	4,31	3,89	9,11	4,11	4,73	26,72	0,95	-	53,82
Produzione per l'industria	19,23	51,13	124,72	103,35	181,69	341,71	98,00	527,93	1.447,76

**Tavola 2.18 - Aziende che attuano la gestione dei boschi per tipo di intervento e forma giuridica**

FORME GIURIDICHE	Totale aziende con interventi boschivi	TIPI DI INTERVENTO						Altri interventi
		MANUTENZIONE E/O RIPULITURA				Taglio periodico	Migliora- mento	
		Strade	Fasce parafuoco	Sottobosco	Altro			
INTERVENTO DI MANODOPERA AZIENDALE								
FORME GIURIDICHE								
Azienda individuale	17.219	2.344	372	6.378	153	14.643	472	116
Comunanza o affittanza collettiva	15	5	1	6	-	13	1	-
Società di persone e di capitali	226	29	5	90	3	193	9	4
<i>Semplice</i>	201	24	5	82	1	178	6	2
<i>In nome collettivo</i>	3	1	-	1	-	2	1	-
<i>A responsabilità limitata</i>	13	3	-	5	1	6	2	1
<i>In accomandita semplice</i>	3	-	-	-	-	3	-	-
<i>In accomandita per azioni</i>	-	-	-	-	-	-	-	-
<i>Per azioni</i>	3	1	-	1	-	1	-	1
<i>Altro tipo</i>	3	-	-	1	1	3	-	-
Società cooperativa	1	-	-	1	-	1	-	-
Associazione di produttori	-	-	-	-	-	-	-	-
Ente pubblico	34	15	5	16	1	16	3	1
<i>Stato</i>	1	-	-	-	-	1	-	-
<i>Regione</i>	1	1	1	1	-	1	1	-
<i>Provincia</i>	-	-	-	-	-	-	-	-
<i>Comune</i>	26	13	4	13	1	11	2	-
<i>Comunità Montana</i>	-	-	-	-	-	-	-	-
<i>Altro</i>	6	1	-	2	-	3	-	1
Altra forma giuridica	10	3	-	6	-	4	-	-
<i>Consorzio</i>	4	-	-	4	-	-	-	-
<i>Altro tipo forma giuridica</i>	6	3	-	2	-	4	-	-
TOTALE	17.505	2.396	383	6.497	157	14.870	485	121
INTERVENTO DI IMPRESA ESTERNA								
FORME GIURIDICHE								
Azienda individuale	714	144	7	158	14	532	29	9
Comunanza o affittanza collettiva	1	-	-	1	-	-	-	-
Società di persone e di capitali	19	3	1	9	-	10	2	1
<i>Semplice</i>	8	1	-	2	-	7	1	-
<i>In nome collettivo</i>	2	-	-	1	-	-	1	-
<i>A responsabilità limitata</i>	6	2	-	4	-	3	-	-
<i>In accomandita semplice</i>	-	-	-	-	-	-	-	-
<i>In accomandita per azioni</i>	-	-	-	-	-	-	-	-
<i>Per azioni</i>	3	-	1	2	-	-	-	1
<i>Altro tipo</i>	-	-	-	-	-	-	-	-
Società cooperativa	-	-	-	-	-	-	-	-
Associazione di produttori	-	-	-	-	-	-	-	-
Ente pubblico	44	20	6	17	3	31	12	1
<i>Stato</i>	1	-	-	-	-	1	-	-
<i>Regione</i>	1	1	1	1	-	1	1	-
<i>Provincia</i>	-	-	-	-	-	-	-	-
<i>Comune</i>	34	17	4	12	3	23	11	1
<i>Comunità Montana</i>	-	-	-	-	-	-	-	-
<i>Altro</i>	8	2	1	4	-	6	-	-
Altra forma giuridica	3	1	-	1	-	2	-	1
<i>Consorzio</i>	3	1	-	1	-	2	-	1
<i>Altro tipo forma giuridica</i>	-	-	-	-	-	-	-	-
TOTALE	781	168	14	186	17	575	43	12



**Tavola 2.19 - Aziende che attuano la gestione dei boschi per tipo di intervento, classe di superficie totale, forma di conduzione e zona altimetrica**

CLASSI DI SUPERFICIE TOTALE FORME DI CONDUZIONE ZONE ALTIMETRICHE	Totale aziende con interventi boschivi	TIPI DI INTERVENTO						
		MANUTENZIONE E/O RIPULITURA				Taglio periodico	Migliora- mento	Altri interventi
		Strade	Fasce parafuoco	Sottobosco	Altro			
INTERVENTO DI MANODOPERA AZIENDALE								
CLASSI DI SUPERFICIE TOTALE (in ettari)								
Meno di 1 ettaro	1.523	152	31	655	6	1.146	37	7
1 -- 2	2.343	274	38	905	26	1.945	49	15
2 -- 3	2.073	263	45	798	16	1.749	56	10
3 -- 5	3.281	427	69	1.193	28	2.807	73	26
5 -- 10	4.363	676	91	1.587	41	3.809	110	30
10 -- 20	2.545	395	79	860	24	2.223	96	20
20 -- 30	683	104	12	237	9	594	27	7
30 -- 50	420	66	8	159	1	369	18	2
50 -- 100	186	18	3	62	5	166	8	2
100 ed oltre	88	21	7	41	1	62	11	2
TOTALE	17.505	2.396	383	6.497	157	14.870	485	121
FORME DI CONDUZIONE								
Conduzione diretta del coltivatore	17.335	2.363	374	6.417	154	14.754	473	117
Con solo manodopera familiare	16.846	2.305	365	6.266	150	14.333	462	113
Con manodopera familiare prevalente	402	51	8	119	3	356	9	2
Con manodopera extrafamiliare prevalente	87	7	1	32	1	65	2	2
Conduzione con salariati	164	32	9	78	3	111	12	4
Conduzione a colonia parziaria appoderata	2	-	-	1	-	2	-	-
Altra forma di conduzione	4	1	-	1	-	3	-	-
TOTALE	17.505	2.396	383	6.497	157	14.870	485	121
ZONE ALTIMETRICHE								
Montagna	4.674	950	156	2.971	97	3.367	295	59
Collina	10.957	1.332	211	5.168	46	10.029	156	35
Pianura	1.874	114	16	942	14	1.474	34	27
TOTALE	17.505	2.396	383	6.497	157	14.870	485	121
INTERVENTO DI IMPRESA ESTERNA								
CLASSI DI SUPERFICIE TOTALE (in ettari)								
Meno di 1 ettaro	119	11	1	38	1	89	3	1
1 -- 2	143	16	-	36	4	112	1	2
2 -- 3	100	20	1	20	1	75	-	2
3 -- 5	125	26	1	28	3	96	6	1
5 -- 10	140	34	3	30	2	99	4	2
10 -- 20	78	23	1	10	2	57	9	-
20 -- 30	20	7	-	4	2	12	2	1
30 -- 50	15	8	-	4	-	6	4	1
50 -- 100	14	7	2	6	-	8	2	1
100 ed oltre	27	16	5	10	2	21	12	1
TOTALE	781	168	14	186	17	575	43	12
FORME DI CONDUZIONE								
Conduzione diretta del coltivatore	693	143	7	148	14	516	29	9
Con solo manodopera familiare	663	140	7	137	14	495	28	8
Con manodopera familiare prevalente	19	2	-	5	-	14	1	-
Con manodopera extrafamiliare prevalente	11	1	-	6	-	7	-	1
Conduzione con salariati	88	25	7	38	3	59	14	3
Conduzione a colonia parziaria appoderata	-	-	-	-	-	-	-	-
Altra forma di conduzione	-	-	-	-	-	-	-	-
TOTALE	781	168	14	186	17	575	43	12
ZONE ALTIMETRICHE								
Montagna	191	54	6	66	13	99	28	8
Collina	519	104	8	86	4	441	14	1
Pianura	71	10	-	34	-	35	1	3
TOTALE	781	168	14	186	17	575	43	12

**Tavola 2.20 - Aziende con superficie irrigabile per classe di superficie irrigabile, classe di superficie totale, classe di superficie agricola utilizzata (SAU) e zona altimetrica (superficie in ettari)**

CLASSI DI SUPERFICIE TOTALE		CLASSI DI SUPERFICIE IRRIGABILE								Totale
CLASSI DI SAU ZONE ALTIMETRICHE	Meno di 1	1 -- 2	2 -- 5	5 -- 10	10 -- 20	20 -- 50	50--100	100 ed oltre		
AZIENDE										
CLASSI DI SUPERFICIE TOTALE										
Meno di 1 ettaro	2.083	-	-	-	-	-	-	-	2.083	
1 -- 2	1.182	1.143	-	-	-	-	-	-	2.325	
2 -- 3	762	532	782	-	-	-	-	-	2.076	
3 -- 5	774	506	1.756	-	-	-	-	-	3.036	
5 -- 10	682	445	944	2.078	-	-	-	-	4.149	
10 -- 20	238	158	321	524	2.095	-	-	-	3.336	
20 -- 30	36	29	64	83	270	863	-	-	1.345	
30 -- 50	16	20	39	43	74	675	-	-	867	
50 -- 100	13	8	11	15	33	91	155	-	326	
100 ed oltre	13	12	12	18	26	12	13	26	132	
TOTALE	5.799	2.853	3.929	2.761	2.498	1.641	168	26	19.675	
CLASSI DI SAU										
Senza superficie	79	49	39	24	12	2	1	2	208	
Meno di 1 ettaro	3.205	61	42	10	3	-	-	-	3.321	
1 -- 2	1.009	1.645	51	7	1	-	-	-	2.713	
2 -- 3	539	357	1.109	6	1	-	-	-	2.012	
3 -- 5	506	374	1.838	21	6	2	1	-	2.748	
5 -- 10	323	250	570	2.287	25	2	1	-	3.458	
10 -- 20	89	75	196	298	2.201	23	-	-	2.882	
20 -- 30	20	16	37	51	149	922	-	-	1.195	
30 -- 50	6	9	24	28	50	621	6	-	744	
50 -- 100	14	6	12	11	26	57	153	2	281	
100 ed oltre	9	11	11	18	24	12	6	22	113	
TOTALE	5.799	2.853	3.929	2.761	2.498	1.641	168	26	19.675	
ZONE ALTIMETRICHE										
Montagna	2.338	828	777	339	175	63	4	1	4.525	
Collina	2.078	891	960	542	369	201	15	1	5.057	
Pianura	1.383	1.134	2.192	1.880	1.954	1.377	149	24	10.093	
TOTALE	5.799	2.853	3.929	2.761	2.498	1.641	168	26	19.675	
SUPERFICIE IRRIGABILE										
CLASSI DI SUPERFICIE TOTALE										
Meno di 1 ettaro	783,83	-	-	-	-	-	-	-	783,83	
1 -- 2	534,46	1.584,10	-	-	-	-	-	-	2.118,56	
2 -- 3	321,34	811,86	1.861,89	-	-	-	-	-	2.995,09	
3 -- 5	347,58	731,93	6.032,21	-	-	-	-	-	7.111,72	
5 -- 10	307,02	650,49	3.339,13	14.492,53	-	-	-	-	18.789,17	
10 -- 20	103,89	221,66	1.066,25	4.168,11	28.875,76	-	-	-	34.435,67	
20 -- 30	17,85	42,61	214,26	605,14	4.460,11	20.516,56	-	-	25.856,53	
30 -- 50	6,11	29,18	127,68	292,88	1.066,51	23.113,96	-	-	24.636,32	
50 -- 100	5,77	11,35	33,01	109,30	481,24	3.220,46	9.780,29	-	13.641,42	
100 ed oltre	6,73	18,29	41,95	119,29	353,71	364,57	1.072,03	5.174,83	7.151,40	
TOTALE	2.434,58	4.101,47	12.716,38	19.787,25	35.237,33	47.215,55	10.852,32	5.174,83	137.519,71	
CLASSI DI SAU										
Senza superficie	42,90	66,75	125,00	174,59	176,43	67,97	66,12	408,30	1.128,06	
Meno di 1 ettaro	1.260,82	87,23	131,67	65,88	42,63	-	-	-	1.588,23	
1 -- 2	435,18	2.348,04	148,77	50,82	15,24	-	-	-	2.998,05	
2 -- 3	256,50	518,25	2.737,40	35,99	17,26	-	-	-	3.565,40	
3 -- 5	227,58	549,34	6.663,88	138,45	81,03	48,62	54,78	-	7.763,68	
5 -- 10	144,93	367,68	1.964,92	16.317,33	316,57	56,47	68,88	-	19.236,78	
10 -- 20	44,21	103,12	657,39	2.231,14	30.849,62	571,13	-	-	34.456,61	
20 -- 30	9,49	22,90	133,27	382,95	2.306,15	22.251,45	-	-	25.106,21	
30 -- 50	1,81	13,46	79,12	185,47	730,71	21.946,50	340,66	-	23.297,73	
50 -- 100	5,92	8,08	36,82	85,34	374,48	1.908,84	9.860,32	325,62	12.605,42	
100 ed oltre	5,24	16,62	38,14	119,29	327,21	364,57	461,56	4.440,91	5.773,54	
TOTALE	2.434,58	4.101,47	12.716,38	19.787,25	35.237,33	47.215,55	10.852,32	5.174,83	137.519,71	
ZONE ALTIMETRICHE										
Montagna	831,64	1.160,64	2.405,49	2.337,01	2.369,70	1.715,44	293,85	1.500,00	12.613,77	
Collina	910,40	1.288,38	3.086,36	3.787,94	5.094,87	5.872,02	937,97	104,99	21.082,93	
Pianura	692,54	1.652,45	7.224,53	13.662,30	27.772,76	39.628,09	9.620,50	3.569,84	103.823,01	
TOTALE	2.434,58	4.101,47	12.716,38	19.787,25	35.237,33	47.215,55	10.852,32	5.174,83	137.519,71	

**Tavola 2.21 - Aziende che praticano l'irrigazione e relativa superficie irrigata per classe di superficie irrigata, classe di superficie totale, classe di superficie agricola utilizzata (SAU) e zona altimetrica (superficie in ettari)**

CLASSI DI SUPERFICIE TOTALE		CLASSI DI SUPERFICIE IRRIGATA								Totale
CLASSI DI SAU ZONE ALTIMETRICHE	Meno di 1	1 -- 2	2 -- 5	5 -- 10	10 -- 20	20 -- 50	50 -- 100	100 ed oltre		
AZIENDE										
CLASSI DI SUPERFICIE TOTALE										
Meno di 1 ettaro	1.454	-	-	-	-	-	-	-	1.454	
1 -- 2	982	759	-	-	-	-	-	-	1.741	
2 -- 3	674	487	447	-	-	-	-	-	1.608	
3 -- 5	743	527	1.240	-	-	-	-	-	2.510	
5 -- 10	689	460	1.172	1.335	-	-	-	-	3.656	
10 -- 20	246	166	419	857	1.391	-	-	-	3.079	
20 -- 30	46	28	83	133	550	447	-	-	1.287	
30 -- 50	24	15	39	65	134	540	-	-	817	
50 -- 100	11	2	14	16	49	134	79	-	305	
100 ed oltre	11	11	12	15	22	13	14	15	113	
TOTALE	4.880	2.455	3.426	2.421	2.146	1.134	93	15	16.570	
CLASSI DI SAU										
Senza superficie	44	32	27	17	9	2	-	2	133	
Meno di 1 ettaro	2.183	39	29	6	2	-	-	-	2.259	
1 -- 2	996	1.059	29	6	-	-	-	-	2.090	
2 -- 3	566	449	636	2	-	-	-	-	1.653	
3 -- 5	536	439	1.342	9	4	-	1	-	2.331	
5 -- 10	376	313	961	1.497	9	1	1	-	3.158	
10 -- 20	119	88	296	712	1.498	11	-	-	2.724	
20 -- 30	31	17	54	94	462	493	-	-	1.151	
30 -- 50	10	7	29	52	101	510	2	-	711	
50 -- 100	12	2	12	12	40	105	80	1	264	
100 ed oltre	7	10	11	14	21	12	9	12	96	
TOTALE	4.880	2.455	3.426	2.421	2.146	1.134	93	15	16.570	
ZONE ALTIMETRICHE										
Montagna	1.951	590	532	236	135	44	-	1	3.489	
Collina	1.586	681	814	440	305	146	9	-	3.981	
Pianura	1.343	1.184	2.080	1.745	1.706	944	84	14	9.100	
TOTALE	4.880	2.455	3.426	2.421	2.146	1.134	93	15	16.570	
SUPERFICIE IRRIGATA										
CLASSI DI SUPERFICIE TOTALE										
Meno di 1 ettaro	527,91	-	-	-	-	-	-	-	527,91	
1 -- 2	446,38	1.040,89	-	-	-	-	-	-	1.487,27	
2 -- 3	293,63	732,33	1.052,71	-	-	-	-	-	2.078,67	
3 -- 5	333,87	780,22	4.010,57	-	-	-	-	-	5.124,66	
5 -- 10	311,45	675,95	4.088,48	9.008,38	-	-	-	-	14.084,26	
10 -- 20	107,14	238,24	1.416,44	6.711,72	18.451,16	-	-	-	26.924,70	
20 -- 30	20,97	41,12	275,66	1.010,53	8.736,95	10.372,20	-	-	20.457,43	
30 -- 50	8,48	21,22	132,79	478,88	2.041,59	16.511,41	-	-	19.194,37	
50 -- 100	4,45	2,35	49,34	110,42	718,18	4.859,29	4.873,86	-	10.617,89	
100 ed oltre	5,27	16,43	45,55	99,21	303,25	413,88	1.162,94	3.223,95	5.270,48	
TOTALE	2.059,55	3.548,75	11.071,54	17.419,14	30.251,13	32.156,78	6.036,80	3.223,95	105.767,64	
CLASSI DI SAU										
Senza superficie	24,31	44,18	82,99	122,66	131,51	69,29	-	244,30	719,24	
Meno di 1 ettaro	833,42	54,85	98,33	39,13	25,47	-	-	-	1.051,20	
1 -- 2	446,28	1.493,64	80,93	42,23	-	-	-	-	2.063,08	
2 -- 3	263,61	657,06	1.544,33	11,05	-	-	-	-	2.476,05	
3 -- 5	241,47	658,67	4.520,17	59,03	54,14	-	54,77	-	5.588,25	
5 -- 10	166,75	461,39	3.362,13	10.318,46	112,95	25,49	68,87	-	14.516,04	
10 -- 20	56,87	127,10	1.011,19	5.548,30	20.153,41	264,18	-	-	27.161,05	
20 -- 30	14,97	24,54	189,68	712,73	7.360,81	11.576,86	-	-	19.879,59	
30 -- 50	3,41	9,60	99,22	384,77	1.534,55	15.993,77	106,75	-	18.132,07	
50 -- 100	4,63	2,96	40,83	86,87	591,04	3.843,31	5.081,50	158,10	9.809,24	
100 ed oltre	3,83	14,76	41,74	93,91	287,25	383,88	724,91	2.821,55	4.371,83	
TOTALE	2.059,55	3.548,75	11.071,54	17.419,14	30.251,13	32.156,78	6.036,80	3.223,95	105.767,64	
ZONE ALTIMETRICHE										
Montagna	655,56	824,57	1.658,49	1.654,43	1.815,85	1.223,09	-	1.500,00	9.331,99	
Collina	718,11	986,93	2.598,17	3.097,85	4.209,29	4.176,91	588,63	-	16.375,89	
Pianura	685,88	1.737,25	6.814,88	12.666,86	24.225,99	26.756,78	5.448,17	1.723,95	80.059,76	
TOTALE	2.059,55	3.548,75	11.071,54	17.419,14	30.251,13	32.156,78	6.036,80	3.223,95	105.767,64	

**Tavola 2.22 - Aziende per principali coltivazioni irrigate e relativa superficie irrigata per classe di superficie agricola utilizzata (SAU), classe di superficie irrigata e zona altimetrica (superficie in ettari)**

CLASSI DI SAU CLASSI DI SUPERFICIE IRRIGATA ZONE ALTIMETRICHE	COLTIVAZIONI IRRIGATE											
	Frumento	Granoturco da grannella	Patata	Barbabie- tola da zucchero	Girasole	Soia	Ortive	Foraggiere avvicen- date	Vite	Agrumi	Fruttiferi	Altre coltivazioni
AZIENDE												
CLASSI DI SAU												
Senza superficie	-	-	-	-	-	-	-	-	-	-	-	133
Meno di 1 ettaro	51	269	78	-	-	11	262	127	25	-	770	1.039
1 -- 2	107	545	112	-	3	22	325	194	13	-	638	837
2 -- 3	111	618	74	-	3	30	266	187	9	-	442	650
3 -- 5	223	1.018	132	1	3	72	356	413	16	-	584	867
5 -- 10	314	1.739	113	3	6	147	456	863	11	-	677	1.284
10 -- 20	299	1.790	45	7	4	196	245	1.052	6	-	438	1.145
20 -- 30	110	800	8	5	5	107	60	538	-	-	145	535
30 -- 50	70	532	5	6	7	91	23	341	-	-	81	345
50 -- 100	17	198	2	4	3	29	7	119	-	-	21	135
100 ed oltre	3	42	3	1	1	7	3	43	-	-	2	55
TOTALE	1.305	7.551	572	27	35	712	2.003	3.877	80	-	3.798	7.025
CLASSI DI SUPERFICIE IRRIGATA												
Meno di 1 ettaro	406	1.506	567	3	6	99	1.529	782	80	-	1.944	3.430
1 -- 2	340	1.551	4	1	7	165	306	619	-	-	585	1.238
2 -- 5	413	2.086	1	11	16	280	143	941	-	-	589	1.331
5 -- 10	114	1.208	-	8	3	116	18	728	-	-	391	603
10 -- 20	29	855	-	2	1	40	6	603	-	-	191	328
20 -- 50	2	311	-	1	2	11	1	192	-	-	88	85
50 -- 100	1	31	-	1	-	1	-	11	-	-	9	6
100 ed oltre	-	3	-	-	-	-	-	1	-	-	1	4
TOTALE	1.305	7.551	572	27	35	712	2.003	3.877	80	-	3.798	7.025
ZONE ALTIMETRICHE												
Montagna	234	837	440	3	2	7	740	508	15	-	775	1.984
Collina	269	1.118	41	1	11	162	421	512	56	-	1.502	1.650
Pianura	802	5.596	91	23	22	543	842	2.857	9	-	1.521	3.391
TOTALE	1.305	7.551	572	27	35	712	2.003	3.877	80	-	3.798	7.025
SUPERFICIE IRRIGATA												
CLASSI DI SAU												
Senza superficie	-	-	-	-	-	-	-	-	-	-	-	719,24
Meno di 1 ettaro	25,33	128,33	6,51	-	-	6,23	74,62	49,82	4,24	-	260,15	495,97
1 -- 2	102,62	527,06	13,65	-	3,02	22,48	153,81	150,35	3,03	-	490,77	596,29
2 -- 3	126,18	811,20	12,87	-	5,10	49,31	151,78	213,53	2,48	-	501,75	601,85
3 -- 5	323,93	1.887,25	20,21	0,05	6,59	148,69	261,05	639,32	4,51	-	1.043,48	1.253,17
5 -- 10	575,27	5.318,28	25,07	6,48	19,90	398,17	419,64	2.592,92	3,88	-	2.504,67	2.651,76
10 -- 20	977,17	11.030,45	9,01	36,22	10,07	702,54	364,25	6.719,47	1,06	-	3.090,24	4.220,56
20 -- 30	463,93	7.991,85	1,22	18,74	41,91	531,37	110,26	5.534,56	-	-	1.875,07	3.310,68
30 -- 50	464,65	7.617,37	0,60	32,57	17,36	654,17	77,25	5.043,72	-	-	1.467,87	2.756,51
50 -- 100	107,44	4.721,52	0,07	50,49	16,71	265,60	4,83	2.447,18	-	-	657,81	1.537,59
100 ed oltre	70,38	1.164,68	0,29	84,00	38,36	139,38	17,51	545,34	-	-	116,15	2.195,74
TOTALE	3.236,90	41.197,99	89,50	228,55	159,02	2.917,94	1.635,00	23.936,21	19,20	-	12.007,96	20.339,36
CLASSI DI SUPERFICIE IRRIGATA												
Meno di 1 ettaro	223,85	866,18	82,75	0,10	4,30	64,72	564,88	417,08	19,20	-	763,85	1.171,16
1 -- 2	501,34	2.269,60	4,68	1,46	10,94	241,83	418,33	909,75	-	-	829,46	1.765,98
2 -- 5	1.265,78	6.722,86	2,07	40,45	51,33	915,65	428,83	3.114,79	-	-	1.888,69	4.222,97
5 -- 10	785,93	8.598,79	-	54,35	20,05	817,17	113,36	5.245,84	-	-	2.811,00	4.248,34
10 -- 20	352,65	11.742,05	-	24,19	11,49	535,34	78,15	8.259,63	-	-	2.659,63	4.412,25
20 -- 50	43,94	8.639,38	-	24,00	60,91	274,11	31,45	5.159,56	-	-	2.408,33	2.214,83
50 -- 100	63,41	2.028,56	-	84,00	-	69,12	-	722,31	-	-	535,97	423,20
100 ed oltre	-	330,57	-	-	-	-	-	107,25	-	-	111,03	1.880,63
TOTALE	3.236,90	41.197,99	89,50	228,55	159,02	2.917,94	1.635,00	23.936,21	19,20	-	12.007,96	20.339,36
ZONE ALTIMETRICHE												
Montagna	376,82	2.038,23	69,28	0,10	8,09	23,00	429,06	1.704,37	2,07	-	774,01	3.906,96
Collina	564,68	3.979,19	6,40	10,55	38,60	621,64	276,51	2.581,15	15,65	-	3.849,46	4.432,06
Pianura	2.295,40	35.180,57	13,82	217,90	112,33	2.273,30	929,43	19.650,69	1,48	-	7.384,49	12.000,34
TOTALE	3.236,90	41.197,99	89,50	228,55	159,02	2.917,94	1.635,00	23.936,21	19,20	-	12.007,96	20.339,36

**Tavola 2.23 - Aziende che praticano l'irrigazione per tipo di approvvigionamento dell'acqua irrigua, classe di superficie totale e classe di superficie agricola utilizzata (SAU)**

CLASSI DI SUPERFICIE TOTALE CLASSI DI SAU	TIPI DI APPROVVIGIONAMENTO							GESTIONE DELL'ACQUA IRRIGUA			
	Totale	Da corsi d'acqua superficiali	Da laghi naturali e laghetti artificiali	Da acquedotto	Da acque sotterranee	Diretto da impianto di depurazione	Raccolta acque pluviali	Autonoma	Da consorzi di irrigazione e di bonifica	Da altre aziende agricole	In altra forma
CLASSI DI SUPERFICIE TOTALE (in ettari)											
Meno di 1 ettaro	1.454	1.127	45	67	319	5	43	248	1.075	23	157
1 -- 2	1.741	1.324	84	109	434	-	52	303	1.277	33	215
2 -- 3	1.608	1.280	67	87	413	3	33	298	1.153	31	202
3 -- 5	2.510	1.985	129	146	702	2	64	460	1.870	57	317
5 -- 10	3.656	2.912	183	172	1.157	3	69	707	2.723	90	501
10 -- 20	3.079	2.467	145	94	1.449	5	43	796	2.392	108	339
20 -- 30	1.287	993	56	34	770	-	13	416	963	70	143
30 -- 50	817	654	31	20	509	-	9	326	585	46	86
50 -- 100	305	253	17	3	174	-	-	128	228	12	31
100 ed oltre	113	95	9	4	44	1	1	35	85	3	11
<b>TOTALE</b>	<b>16.570</b>	<b>13.090</b>	<b>766</b>	<b>736</b>	<b>5.971</b>	<b>19</b>	<b>327</b>	<b>3.717</b>	<b>12.351</b>	<b>473</b>	<b>2.002</b>
CLASSI DI SAU (in ettari)											
Senza superficie	133	96	5	3	51	-	-	23	80	10	26
Meno di 1 ettaro	2.259	1.715	92	145	476	6	78	465	1.614	29	240
1 -- 2	2.090	1.588	119	157	472	1	66	387	1.498	38	280
2 -- 3	1.653	1.326	86	78	415	2	33	305	1.201	33	214
3 -- 5	2.331	1.869	124	119	668	2	45	403	1.736	53	320
5 -- 10	3.158	2.573	141	118	1.118	2	56	608	2.427	79	403
10 -- 20	2.724	2.158	111	71	1.397	5	30	718	2.130	106	296
20 -- 30	1.151	895	42	26	716	-	11	383	870	67	117
30 -- 50	711	571	26	13	466	-	7	289	522	44	71
50 -- 100	264	215	13	3	158	-	-	108	199	11	27
100 ed oltre	96	84	7	3	34	1	1	28	74	3	8
<b>TOTALE</b>	<b>16.570</b>	<b>13.090</b>	<b>766</b>	<b>736</b>	<b>5.971</b>	<b>19</b>	<b>327</b>	<b>3.717</b>	<b>12.351</b>	<b>473</b>	<b>2.002</b>

**Tavola 2.24 - Aziende che praticano l'irrigazione per tipo di approvvigionamento dell'acqua irrigua, forma di conduzione e zona altimetrica**

FORME DI CONDUZIONE ZONE ALTIMETRICHE	TIPI DI APPROVVIGIONAMENTO							GESTIONE DELL'ACQUA IRRIGUA			
	Totale	Da corsi d'acqua superficiali	Da laghi naturali e laghetti artificiali	Da acquedotto	Da acque sotter- ranee	Diretto da impianto di depu- razione	Raccolta acque pluviali	Autonoma	Da consorzi di irrigazione e di bonifica	Da altre aziende agricole	In altra forma
FORME DI CONDUZIONE											
Conduzione diretta del coltivatore	16.275	12.878	754	727	5.860	19	324	3.655	12.128	460	1.974
Con solo manodopera familiare	15.504	12.241	706	696	5.373	19	316	3.318	11.482	448	1.909
Con manodopera familiare prevalente	689	570	40	28	439	-	6	303	577	10	59
Con manodopera extrafamiliare prevalente	82	67	8	3	48	-	2	34	69	2	6
Conduzione con salariati	289	206	12	9	110	-	3	62	217	13	28
Conduzione a colonia parziaria appoderata	3	3	-	-	1	-	-	-	3	-	-
Altra forma di conduzione	3	3	-	-	-	-	-	-	3	-	-
<b>TOTALE</b>	<b>16.570</b>	<b>13.090</b>	<b>766</b>	<b>736</b>	<b>5.971</b>	<b>19</b>	<b>327</b>	<b>3.717</b>	<b>12.351</b>	<b>473</b>	<b>2.002</b>
ZONE ALTIMETRICHE											
Montagna	3.489	3.136	111	161	142	2	68	672	2.317	2	601
Collina	3.981	2.667	407	280	1.411	6	173	1.217	2.797	40	433
Pianura	9.100	7.287	248	295	4.418	11	86	1.828	7.237	431	968
<b>TOTALE</b>	<b>16.570</b>	<b>13.090</b>	<b>766</b>	<b>736</b>	<b>5.971</b>	<b>19</b>	<b>327</b>	<b>3.717</b>	<b>12.351</b>	<b>473</b>	<b>2.002</b>

**Tavola 2.25 - Aziende per sistema di irrigazione e relativa superficie irrigata per classe di superficie agricola utilizzata (SAU),  
classe di superficie irrigata e zona altimetrica (superficie in ettari)**

CLASSI DI SAU CLASSI DI SUPERFICIE IRRIGATA ZONE ALTIMETRICHE	SISTEMI DI IRRIGAZIONE					
	Scorrimento superficiale ed infiltrazione laterale	Sommersione	Asperione (a pioggia)	Microirrigazione	Goccia	Altro
AZIENDE						
CLASSI DI SAU						
Senza superficie	130	-	3	-	-	-
Meno di 1 ettaro	1.844	6	235	49	230	76
1 -- 2	1.760	3	217	53	248	54
2 -- 3	1.463	1	147	44	138	28
3 -- 5	2.091	8	216	44	214	26
5 -- 10	2.934	12	245	70	231	29
10 -- 20	2.583	5	223	32	168	21
20 -- 30	1.092	6	107	9	70	6
30 -- 50	683	2	65	1	48	3
50 -- 100	250	2	24	1	13	2
100 ed oltre	93	-	9	-	-	1
<b>TOTALE</b>	<b>14.923</b>	<b>45</b>	<b>1.491</b>	<b>303</b>	<b>1.360</b>	<b>246</b>
CLASSI DI SUPERFICIE IRRIGATA						
Meno di 1 ettaro	4.051	19	763	172	784	184
1 -- 2	2.218	6	221	56	195	23
2 -- 5	3.165	10	250	52	220	16
5 -- 10	2.283	3	124	18	92	11
10 -- 20	2.050	3	95	4	47	9
20 -- 50	1.057	3	36	1	20	3
50 -- 100	85	1	-	-	2	-
100 ed oltre	14	-	2	-	-	-
<b>TOTALE</b>	<b>14.923</b>	<b>45</b>	<b>1.491</b>	<b>303</b>	<b>1.360</b>	<b>246</b>
ZONE ALTIMETRICHE						
Montagna	3.016	6	506	41	85	93
Collina	3.106	25	564	182	824	105
Pianura	8.801	14	421	80	451	48
<b>TOTALE</b>	<b>14.923</b>	<b>45</b>	<b>1.491</b>	<b>303</b>	<b>1.360</b>	<b>246</b>
SUPERFICIE IRRIGATA						
CLASSI DI SAU						
Senza superficie	567,64	-	151,60	-	-	-
Meno di 1 ettaro	907,11	3,12	63,84	17,16	77,91	14,82
1 -- 2	1.774,39	1,93	127,98	35,96	161,79	26,55
2 -- 3	2.195,38	1,01	134,75	52,91	136,76	18,20
3 -- 5	5.046,41	10,28	288,33	65,16	305,12	24,72
5 -- 10	13.538,98	36,17	559,04	163,12	555,21	46,02
10 -- 20	25.721,05	8,40	1.063,88	82,91	747,95	134,23
20 -- 30	18.627,04	92,11	1.043,59	97,52	463,77	42,69
30 -- 50	17.197,18	17,20	742,61	1,00	470,81	62,81
50 -- 100	9.338,30	85,66	436,34	0,15	237,59	15,05
100 ed oltre	4.335,78	-	147,19	-	-	40,00
<b>TOTALE</b>	<b>99.249,26</b>	<b>255,88</b>	<b>4.759,15</b>	<b>515,89</b>	<b>3.156,91</b>	<b>425,09</b>
CLASSI DI SUPERFICIE IRRIGATA						
Meno di 1 ettaro	1.771,56	8,85	223,20	68,99	275,25	46,19
1 -- 2	3.209,34	9,25	315,81	79,70	275,88	31,57
2 -- 5	10.290,54	35,66	781,33	170,02	678,96	46,05
5 -- 10	16.477,15	22,39	861,71	117,91	629,83	76,75
10 -- 20	28.918,32	49,56	1.321,51	51,96	627,05	126,50
20 -- 50	29.987,77	79,08	1.003,81	27,31	547,41	98,03
50 -- 100	5.514,93	51,09	-	-	122,53	-
100 ed oltre	3.079,65	-	251,78	-	-	-
<b>TOTALE</b>	<b>99.249,26</b>	<b>255,88</b>	<b>4.759,15</b>	<b>515,89</b>	<b>3.156,91</b>	<b>425,09</b>
ZONE ALTIMETRICHE						
Montagna	8.567,12	5,10	646,08	43,10	51,85	78,86
Collina	13.902,84	85,16	1.506,83	266,01	1.810,57	125,66
Pianura	76.779,30	165,62	2.606,24	206,78	1.294,49	220,57
<b>TOTALE</b>	<b>99.249,26</b>	<b>255,88</b>	<b>4.759,15</b>	<b>515,89</b>	<b>3.156,91</b>	<b>425,09</b>

**Tavola 2.26 - Aziende con impianti per la lavorazione e trasformazione dei prodotti delle coltivazioni per classe di superficie totale e classe di superficie agricola utilizzata (SAU)**

CLASSI DI SUPERFICIE TOTALE CLASSI DI SAU	Totale	ESSICCAZIONE	MECCANICA	Produzione di mangimi	TRASFORMAZIONE		Lavorazione del legno
		Della granella	Del foraggio		Di uva	Di olive	
CLASSI DI SUPERFICIE TOTALE (in ettari)							
Meno di 1 ettaro	266	-	-	-	264	-	2
1 -- 2	343	-	-	9	333	-	1
2 -- 3	323	2	-	10	312	-	-
3 -- 5	511	1	-	27	484	-	2
5 -- 10	740	7	1	101	650	1	2
10 -- 20	656	37	4	213	429	-	4
20 -- 30	271	51	2	139	95	-	2
30 -- 50	219	63	9	117	54	-	1
50 -- 100	84	38	4	36	16	-	-
100 ed oltre	27	18	3	7	3	-	-
TOTALE	3.440	217	23	659	2.640	1	14
CLASSI DI SAU (in ettari)							
Senza superficie	1	-	-	-	-	-	1
Meno di 1 ettaro	620	-	-	6	613	-	1
1 -- 2	417	-	-	10	406	-	1
2 -- 3	314	2	-	13	300	-	1
3 -- 5	441	1	1	35	413	-	2
5 -- 10	629	9	-	117	518	1	3
10 -- 20	512	41	5	211	281	-	5
20 -- 30	233	51	2	130	68	-	-
30 -- 50	177	60	8	100	29	-	-
50 -- 100	78	41	4	31	12	-	-
100 ed oltre	18	12	3	6	-	-	-
TOTALE	3.440	217	23	659	2.640	1	14



**Tavola 2.27 - Aziende con allevamenti e relativo numero di capi per specie di bestiame, classe di superficie totale e classe di superficie agricola utilizzata (SAU)**

CLASSI DI SUPERFICIE TOTALE CLASSI DI SAU	SPECIE DI BESTIAME								
	Bovini	Bufalini	Ovini	Caprini	Equini	Suini	Allevamenti avicoli	Conigli	Struzzi
AZIENDE									
CLASSI DI SUPERFICIE TOTALE (in ettari)									
Senza superficie	19	-	2	3	2	7	9	1	-
Meno di 1 ettaro	48	-	29	45	34	17	487	301	3
1 -- 2	166	-	41	61	48	35	743	448	4
2 -- 3	247	-	49	64	54	53	712	415	4
3 -- 5	720	-	115	127	87	101	1.328	786	3
5 -- 10	1.864	1	174	237	143	291	2.007	1.221	5
10 -- 20	2.281	-	151	175	107	361	1.517	844	11
20 -- 30	1.056	1	64	68	55	179	503	263	4
30 -- 50	725	1	49	47	42	138	312	157	2
50 -- 100	305	-	38	41	34	45	112	76	-
100 ed oltre	165	-	34	31	30	11	40	20	-
<b>TOTALE</b>	<b>7.596</b>	<b>3</b>	<b>746</b>	<b>899</b>	<b>636</b>	<b>1.238</b>	<b>7.770</b>	<b>4.532</b>	<b>36</b>
CLASSI DI SAU (in ettari)									
Senza superficie	24	-	3	5	5	11	34	10	-
Meno di 1 ettaro	108	-	43	83	64	43	1.118	660	6
1 -- 2	295	-	80	112	79	58	1.086	682	4
2 -- 3	402	-	70	99	60	88	912	541	3
3 -- 5	872	-	141	157	88	126	1.276	788	4
5 -- 10	1.897	1	153	182	127	287	1.540	894	5
10 -- 20	2.063	-	117	122	90	312	1.062	577	8
20 -- 30	917	1	36	39	32	149	393	184	4
30 -- 50	613	1	38	39	38	124	231	125	2
50 -- 100	256	-	36	34	26	31	84	53	-
100 ed oltre	149	-	29	27	27	9	34	18	-
<b>TOTALE</b>	<b>7.596</b>	<b>3</b>	<b>746</b>	<b>899</b>	<b>636</b>	<b>1.238</b>	<b>7.770</b>	<b>4.532</b>	<b>36</b>
CAPI									
CLASSI DI SUPERFICIE TOTALE (in ettari)									
Senza superficie	3.804	-	552	995	4	13.064	128.121	1.450	-
Meno di 1 ettaro	1.203	-	499	399	86	2.730	39.688	22.810	71
1 -- 2	4.784	-	547	409	149	10.041	510.334	49.937	61
2 -- 3	6.199	-	1.317	602	170	25.696	293.720	66.977	40
3 -- 5	19.459	-	3.028	1.022	233	21.681	587.259	96.795	59
5 -- 10	49.480	6	4.580	1.833	462	79.772	748.953	198.713	78
10 -- 20	108.699	-	4.312	1.856	325	145.363	2.303.170	175.959	237
20 -- 30	84.425	4	2.627	700	228	117.721	496.500	20.206	15
30 -- 50	76.258	2	2.425	453	131	117.193	569.804	18.262	21
50 -- 100	41.948	-	3.539	645	85	63.446	51.013	2.056	-
100 ed oltre	22.304	-	5.272	557	68	28.459	50.557	245	-
<b>TOTALE</b>	<b>418.563</b>	<b>12</b>	<b>28.698</b>	<b>9.471</b>	<b>1.941</b>	<b>625.166</b>	<b>5.779.119</b>	<b>653.410</b>	<b>582</b>
CLASSI DI SAU (in ettari)									
Senza superficie	3.926	-	592	1.003	8	15.291	347.285	4.311	-
Meno di 1 ettaro	3.253	-	698	844	141	13.488	364.466	53.719	81
1 -- 2	7.928	-	1.288	754	252	27.135	715.856	64.480	61
2 -- 3	8.281	-	1.826	652	157	14.353	223.771	62.986	36
3 -- 5	20.749	-	3.444	1.280	280	24.376	689.054	94.882	124
5 -- 10	53.864	6	4.312	1.809	418	87.059	1.032.250	210.327	31
10 -- 20	108.710	-	4.209	1.215	343	144.513	1.570.550	140.037	213
20 -- 30	81.514	4	1.730	410	91	110.205	325.009	18.897	15
30 -- 50	70.945	2	2.318	368	119	113.728	421.228	1.774	21
50 -- 100	38.708	-	3.271	750	68	66.359	76.639	1.792	-
100 ed oltre	20.685	-	5.010	386	64	8.659	13.011	205	-
<b>TOTALE</b>	<b>418.563</b>	<b>12</b>	<b>28.698</b>	<b>9.471</b>	<b>1.941</b>	<b>625.166</b>	<b>5.779.119</b>	<b>653.410</b>	<b>582</b>

**Tavola 2.28 - Aziende con allevamenti e relativo numero di capi per specie di bestiame, forma di conduzione e zona altimetrica**

FORME DI CONDUZIONE ZONE ALTIMETRICHE	SPECIE DI BESTIAME								
	Bovini	Bufalini	Ovini	Caprini	Equini	Suini	Allevamenti avicoli	Conigli	Struzzi
AZIENDE									
FORME DI CONDUZIONE									
Conduzione diretta del coltivatore	7.559	3	743	895	627	1.209	7.726	4.516	35
<i>Con solo manodopera familiare</i>	7.367	2	734	879	590	1.142	7.525	4.426	33
<i>Con manodopera familiare prevalente</i>	177	1	8	15	31	60	194	87	2
<i>Con manodopera extrafamiliare prevalente</i>	15	-	1	1	6	7	7	3	-
Conduzione con salariati	36	-	3	4	9	28	44	16	1
Conduzione a colonia parziaria appoderata	1	-	-	-	-	1	-	-	-
<b>TOTALE</b>	<b>7.596</b>	<b>3</b>	<b>746</b>	<b>899</b>	<b>636</b>	<b>1.238</b>	<b>7.770</b>	<b>4.532</b>	<b>36</b>
ZONE ALTIMETRICHE									
Montagna	1.643	-	394	409	209	101	1.741	1.247	9
Collina	2.365	3	258	362	266	486	3.968	2.246	14
Pianura	3.588	-	94	128	161	651	2.061	1.039	13
<b>TOTALE</b>	<b>7.596</b>	<b>3</b>	<b>746</b>	<b>899</b>	<b>636</b>	<b>1.238</b>	<b>7.770</b>	<b>4.532</b>	<b>36</b>
CAPI									
FORME DI CONDUZIONE									
Conduzione diretta del coltivatore	411.153	12	28.344	9.388	1.863	573.612	4.706.448	641.013	520
<i>Con solo manodopera familiare</i>	386.294	8	27.775	9.249	1.694	415.480	4.202.997	572.184	503
<i>Con manodopera familiare prevalente</i>	19.917	4	554	129	96	117.816	476.120	33.824	17
<i>Con manodopera extrafamiliare prevalente</i>	4.942	-	15	10	73	40.316	27.331	35.005	-
Conduzione con salariati	7.357	-	354	83	78	50.554	1.072.671	12.397	62
Conduzione a colonia parziaria appoderata	53	-	-	-	-	1.000	-	-	-
<b>TOTALE</b>	<b>418.563</b>	<b>12</b>	<b>28.698</b>	<b>9.471</b>	<b>1.941</b>	<b>625.166</b>	<b>5.779.119</b>	<b>653.410</b>	<b>582</b>
ZONE ALTIMETRICHE									
Montagna	55.502	-	16.759	3.983	533	27.672	1.066.715	161.680	62
Collina	92.231	12	5.467	2.921	808	73.982	2.157.602	85.248	148
Pianura	270.830	-	6.472	2.567	600	523.512	2.554.802	406.482	372
<b>TOTALE</b>	<b>418.563</b>	<b>12</b>	<b>28.698</b>	<b>9.471</b>	<b>1.941</b>	<b>625.166</b>	<b>5.779.119</b>	<b>653.410</b>	<b>582</b>

Tavola 2.29 - Aziende con bovini e/o bufalini e relativo numero di capi per classe di superficie totale e categoria

CATEGORIE	CLASSI DI SUPERFICIE TOTALE (in ettari)									Totale
	Senza superficie	Meno di 1	1 -- 2	2 -- 5	5 -- 10	10 -- 20	20 -- 50	50 -- 100	100 ed oltre	
AZIENDE										
BOVINI	19	48	166	967	1.864	2.281	1.781	305	165	7.596
Di età inferiore a 1 anno	13	25	114	685	1.455	1.963	1.617	273	152	6.297
<i>Destinati ad essere macellati come vitelli</i>	3	3	16	73	146	169	117	22	7	556
<i>Maschi da riproduzione</i>	2	3	8	49	127	188	236	51	56	720
<i>Maschi da macello</i>	5	8	56	364	833	1.204	988	148	61	3.667
<i>Femmine da allevamento</i>	6	10	35	268	659	1.064	1.017	188	120	3.367
<i>Femmine da macello</i>	1	8	40	222	493	697	547	77	34	2.119
Da 1 anno a meno di 2 anni	14	20	75	516	1.229	1.850	1.578	269	147	5.698
<i>Maschi da riproduzione</i>	1	1	2	36	87	167	220	63	62	639
<i>Maschi da macello</i>	9	4	38	262	675	1.061	860	123	30	3.062
<i>Femmine da allevamento</i>	5	11	29	233	615	1.034	1.015	185	126	3.253
<i>Femmine da macello</i>	4	6	23	151	365	576	441	69	14	1.649
Da 2 anni e più	7	36	125	757	1.558	1.939	1.565	278	155	6.420
<i>Maschi da riproduzione</i>	2	-	3	39	92	289	350	93	90	958
<i>Maschi da macello</i>	1	1	7	49	110	167	177	28	7	547
<i>Femmine manze da allevamento</i>	5	10	23	185	400	654	660	110	80	2.127
<i>Femmine manze da macello</i>	1	2	13	41	75	116	95	16	6	365
<i>Femmine vacche da latte</i>	2	14	51	254	507	815	750	117	63	2.573
<i>Femmine altre vacche</i>	5	16	55	379	882	971	762	155	95	3.320
BUFALINI	-	-	-	-	1	-	2	-	-	3
Bufale	-	-	-	-	-	-	2	-	-	2
Altri bufalini	-	-	-	-	1	-	-	-	-	1
CAPI										
BOVINI	3.804	1.203	4.784	25.658	49.480	108.699	160.683	41.948	22.304	418.563
Di età inferiore a 1 anno	1.629	600	3.132	14.040	20.418	35.406	42.877	11.383	5.511	134.996
<i>Destinati ad essere macellati come vitelli</i>	560	411	1.005	5.901	7.899	7.144	1.959	1.074	709	26.662
<i>Maschi da riproduzione</i>	2	4	61	208	463	719	775	133	284	2.649
<i>Maschi da macello</i>	830	94	1.284	4.136	6.118	13.266	18.978	5.290	1.488	51.484
<i>Femmine da allevamento</i>	152	58	199	1.059	2.563	8.573	14.136	3.682	1.820	32.242
<i>Femmine da macello</i>	85	33	583	2.736	3.375	5.704	7.029	1.204	1.210	21.959
Da 1 anno a meno di 2 anni	1.713	192	868	5.552	11.364	26.694	46.022	12.515	5.143	110.063
<i>Maschi da riproduzione</i>	1	1	2	48	358	826	840	123	305	2.504
<i>Maschi da macello</i>	934	37	457	3.437	6.219	12.518	23.227	6.958	2.061	55.848
<i>Femmine da allevamento</i>	228	131	126	841	2.592	8.765	14.835	4.022	2.198	33.738
<i>Femmine da macello</i>	550	23	283	1.226	2.195	4.585	7.120	1.412	579	17.973
Da 2 anni e più	462	411	784	6.066	17.698	46.599	71.784	18.050	11.650	173.504
<i>Maschi da riproduzione</i>	6	-	4	102	164	397	566	134	150	1.523
<i>Maschi da macello</i>	9	5	117	506	576	1.464	3.050	806	139	6.672
<i>Femmine manze da allevamento</i>	110	110	111	964	2.225	6.025	9.125	2.137	2.461	23.268
<i>Femmine manze da macello</i>	48	13	57	236	387	943	1.273	314	128	3.399
<i>Femmine vacche da latte</i>	76	154	181	2.147	6.964	23.750	36.742	8.363	3.521	81.898
<i>Femmine altre vacche</i>	213	129	314	2.111	7.382	14.020	21.028	6.296	5.251	56.744
BUFALINI	-	-	-	-	6	-	6	-	-	12
Bufale	-	-	-	-	-	-	6	-	-	6
Altri bufalini	-	-	-	-	6	-	-	-	-	6

**Tavola 2.30 - Aziende con suini e relativo numero di capi per classe di superficie totale e categoria**

CATEGORIE	CLASSI DI SUPERFICIE TOTALE (in ettari)									Totale
	Senza superficie	Meno di 1	1 -- 2	2 -- 5	5 -- 10	10 -- 20	20 -- 50	50 -- 100	100 ed oltre	
AZIENDE										
SUINI	7	17	35	154	291	361	317	45	11	1.238
Suini di peso inferiore a 20 kg	2	4	6	29	63	75	70	9	4	262
Da 20 Kg a meno di 50 Kg	4	4	11	47	84	124	156	18	6	454
Da ingrasso di 50 Kg e più	6	10	25	118	236	300	271	41	10	1.017
Da 50 Kg a meno di 80 Kg	3	2	6	39	76	94	131	20	5	376
Da 80 Kg a meno di 110 Kg	4	5	14	53	89	118	141	24	8	456
Da 110 Kg e più	6	5	11	60	152	193	183	26	8	644
Da riproduzione di 50 Kg e più	3	7	8	38	77	89	77	14	2	315
Verri	2	2	5	23	43	57	62	8	2	204
Scrofe montate	3	4	4	26	67	79	67	11	2	263
di cui montate per la prima volta	1	2	-	2	4	14	10	1	1	35
Altre scrofe	1	4	5	20	35	52	47	8	1	173
di cui giovani non ancora montate	-	4	2	10	7	17	10	2	1	53
CAPI										
SUINI	13.064	2.730	10.041	47.377	79.772	145.363	234.914	63.446	28.459	625.166
Suini di peso inferiore a 20 kg	1.500	512	1.248	8.004	12.405	27.951	31.044	11.700	5.602	99.966
Da 20 Kg a meno di 50 Kg	2.591	482	1.886	14.223	17.601	27.341	54.799	14.620	6.030	139.573
Da ingrasso di 50 Kg e più	8.246	1.383	6.241	20.942	42.702	75.019	134.380	31.903	14.307	335.123
Da 50 Kg a meno di 80 Kg	1.850	61	685	8.974	13.657	25.172	45.274	11.723	4.210	111.606
Da 80 Kg a meno di 110 Kg	2.587	313	3.237	4.936	9.693	18.508	39.191	9.388	4.543	92.396
Da 110 Kg e più	3.809	1.009	2.319	7.032	19.352	31.339	49.915	10.792	5.554	131.121
Da riproduzione di 50 Kg e più	727	353	666	4.208	7.064	15.052	14.691	5.223	2.520	50.504
Verri	8	6	35	112	102	200	270	45	80	858
Scrofe montate	669	259	272	3.129	5.969	11.844	11.865	4.655	1.940	40.602
di cui montate per la prima volta	100	210	-	25	183	320	334	300	300	1.772
Altre scrofe	50	88	359	967	993	3.008	2.556	523	500	9.044
di cui giovani non ancora montate	-	88	114	522	355	1.362	322	59	60	2.882

**Tavola 2.31 - Aziende con ovini, caprini, equini, allevamenti avicoli, conigli, struzzi e/o altri allevamenti e relativo numero di capi per classe di superficie totale, specie e categoria**

SPECIE E CATEGORIE	CLASSI DI SUPERFICIE TOTALE <i>(in ettari)</i>									Totale
	Senza superficie	Meno di 1	1 -- 2	2 -- 5	5 -- 10	10 -- 20	20 -- 50	50 -- 100	100 ed oltre	
AZIENDE										
OVINI	2	29	41	164	174	151	113	38	34	746
Pecore	2	29	37	150	161	143	105	36	34	697
<i>Da latte</i>	-	8	9	39	40	40	27	8	7	178
<i>Altre</i>	2	23	31	124	131	113	83	29	32	568
Altri ovini	1	5	10	52	45	42	39	16	7	217
CAPRINI	3	45	61	191	237	175	115	41	31	899
Capre	2	36	55	165	204	154	109	40	26	791
<i>Che hanno già figliato</i>	2	35	47	154	194	146	106	38	24	746
<i>Montate per la prima volta</i>	-	15	20	56	55	41	33	13	10	243
Altri caprini	1	23	25	85	106	73	41	16	17	387
EQUINI	2	34	48	141	143	107	97	34	30	636
Cavalli	2	32	46	128	122	92	92	26	25	565
Asini	-	1	6	17	27	18	8	6	8	91
Altri equini	-	3	-	5	7	6	5	4	4	34
ALLEVAMENTI AVICOLI	9	487	743	2.040	2.007	1.517	815	112	40	7.770
Polli da carne	5	134	242	714	813	704	409	54	14	3.089
Galline da uova	3	459	702	1.918	1.874	1.407	755	106	37	7.261
Tacchini	1	7	22	34	47	50	32	3	-	196
Faraone	-	7	12	60	55	78	55	7	2	276
Oche	-	19	36	96	114	81	52	15	1	414
Altri allevamenti	-	17	30	56	58	55	31	4	-	251
CONIGLI	1	301	448	1.201	1.221	844	420	76	20	4.532
Fattrici	1	200	323	868	875	611	316	52	15	3.261
Altri conigli	1	265	394	1.065	1.110	768	386	67	17	4.073
STRUZZI	-	3	4	7	5	11	6	-	-	36
Riproduttori	-	3	2	3	2	7	2	-	-	19
Altri	-	2	4	5	4	8	5	-	-	28
ALTRI ALLEVAMENTI	4	30	48	111	110	80	44	5	2	434
CAPI										
OVINI	552	499	547	4.345	4.580	4.312	5.052	3.539	5.272	28.698
Pecore	502	487	495	3.928	4.098	3.707	4.533	3.065	5.205	26.020
<i>Da latte</i>	-	78	129	580	1.132	778	1.276	622	1.154	5.749
<i>Altre</i>	502	409	366	3.348	2.966	2.929	3.257	2.443	4.051	20.271
Altri ovini	50	12	52	417	482	605	519	474	67	2.678
CAPRINI	995	399	409	1.624	1.833	1.856	1.153	645	557	9.471
Capre	95	339	339	1.382	1.578	1.542	1.028	569	488	7.360
<i>Che hanno già figliato</i>	95	264	272	1.094	1.349	1.385	916	475	375	6.225
<i>Montate per la prima volta</i>	-	75	67	288	229	157	112	94	113	1.135
Altri caprini	900	60	70	242	255	314	125	76	69	2.111
EQUINI	4	86	149	403	462	325	359	85	68	1.941
Cavalli	4	80	137	370	404	287	311	74	50	1.717
Asini	-	1	12	27	50	32	25	7	14	168
Altri equini	-	5	-	6	8	6	23	4	4	56
ALLEVAMENTI AVICOLI	128.121	39.688	510.334	880.979	748.953	2.303.170	1.066.304	51.013	50.557	5.779.119
Polli da carne	113.100	5.786	381.909	573.402	619.062	1.562.615	570.618	12.309	42.651	3.881.452
Galline da uova	21	12.379	127.896	108.059	85.104	314.157	382.650	7.478	392	1.038.136
Tacchini	15.000	4.240	138	521	258	54.198	165	8	-	74.528
Faraone	-	37	59	39.108	22.623	78.777	24.695	89	7.506	172.894
Oche	-	55	137	402	441	482	3.708	71	8	5.304
Altri allevamenti	-	17.191	195	159.487	21.465	292.941	84.468	31.058	-	606.805
CONIGLI	1.450	22.810	49.937	163.772	198.713	175.959	38.468	2.056	245	653.410
Fattrici	250	2.981	4.753	18.797	26.629	20.667	3.590	473	59	78.199
Altri conigli	1.200	19.829	45.184	144.975	172.084	155.292	34.878	1.583	186	575.211
STRUZZI	-	71	61	99	78	237	36	-	-	582
Riproduttori	-	18	9	27	26	49	9	-	-	138
Altri	-	53	52	72	52	188	27	-	-	444

**Tavola 2.32 - Aziende con bovini e relativo numero di capi per classe di capi, classe di superficie totale e classe di superficie agricola utilizzata (SAU)**

		CLASSI DI CAPI									
CLASSI DI SUPERFICIE TOTALE											
CLASSI DI SAU	1 -- 2	3 -- 5	6 -- 9	10 -- 19	20 -- 49	50 -- 99	100 -- 499	500 -- 999	1000 -- 1999	2000 ed oltre	Totale
AZIENDE											
CLASSI DI SUPERFICIE TOTALE (in ettari)											
Senza superficie	-	1	-	-	2	3	11	2	-	-	19
Meno di 1 ettaro	17	8	4	5	9	-	5	-	-	-	48
1 -- 2	32	55	22	18	13	10	16	-	-	-	166
2 -- 3	53	69	35	47	18	9	15	1	-	-	247
3 -- 5	96	174	124	147	101	31	44	3	-	-	720
5 -- 10	134	271	318	428	499	131	82	1	-	-	1.864
10 -- 20	67	151	165	340	709	620	225	4	-	-	2.281
20 -- 30	11	30	45	75	244	334	311	6	-	-	1.056
30 -- 50	4	10	18	46	111	224	307	5	-	-	725
50 -- 100	3	8	7	22	47	64	144	8	2	-	305
100 ed oltre	-	-	1	5	23	51	82	2	1	-	165
TOTALE	417	777	739	1.133	1.776	1.477	1.242	32	3	-	7.596
CLASSI DI SAU (in ettari)											
Senza superficie	2	1	-	2	2	4	11	2	-	-	24
Meno di 1 ettaro	29	27	14	12	11	2	13	-	-	-	108
1 -- 2	68	101	43	29	17	14	21	2	-	-	295
2 -- 3	82	126	67	60	33	11	23	-	-	-	402
3 -- 5	96	191	182	193	130	35	43	2	-	-	872
5 -- 10	90	213	298	495	565	153	81	2	-	-	1.897
10 -- 20	41	94	99	255	681	658	231	4	-	-	2.063
20 -- 30	4	14	21	45	207	305	316	5	-	-	917
30 -- 50	2	6	11	25	74	197	292	6	-	-	613
50 -- 100	3	4	4	12	38	51	135	7	2	-	256
100 ed oltre	-	-	-	5	18	47	76	2	1	-	149
TOTALE	417	777	739	1.133	1.776	1.477	1.242	32	3	-	7.596
CAPI											
CLASSI DI SUPERFICIE TOTALE (in ettari)											
Senza superficie	-	4	-	-	85	244	2.221	1.250	-	-	3.804
Meno di 1 ettaro	27	30	32	61	250	-	803	-	-	-	1.203
1 -- 2	51	214	151	240	346	727	3.055	-	-	-	4.784
2 -- 3	95	259	235	595	516	619	3.260	620	-	-	6.199
3 -- 5	167	700	902	1.998	2.983	2.098	8.741	1.870	-	-	19.459
5 -- 10	231	1.093	2.336	5.947	15.328	8.416	15.169	960	-	-	49.480
10 -- 20	116	604	1.244	4.770	23.324	42.318	33.765	2.558	-	-	108.699
20 -- 30	19	123	323	1.056	8.292	23.819	46.694	4.099	-	-	84.425
30 -- 50	7	45	132	672	3.794	16.606	51.590	3.412	-	-	76.258
50 -- 100	5	37	53	321	1.529	4.893	27.973	4.597	2.540	-	41.948
100 ed oltre	-	-	7	69	785	3.561	14.982	1.450	1.450	-	22.304
TOTALE	718	3.109	5.415	15.729	57.232	103.301	208.253	20.816	3.990	-	418.563
CLASSI DI SAU (in ettari)											
Senza superficie	2	4	-	30	85	334	2.221	1.250	-	-	3.926
Meno di 1 ettaro	45	98	97	148	321	141	2.403	-	-	-	3.253
1 -- 2	117	387	293	359	497	1.034	3.841	1.400	-	-	7.928
2 -- 3	141	498	487	785	986	722	4.662	-	-	-	8.281
3 -- 5	171	782	1.319	2.589	3.815	2.366	8.617	1.090	-	-	20.749
5 -- 10	160	859	2.234	6.917	17.251	9.853	14.930	1.660	-	-	53.864
10 -- 20	66	379	730	3.640	22.608	44.984	33.845	2.458	-	-	108.710
20 -- 30	8	56	147	638	7.330	22.003	47.833	3.499	-	-	81.514
30 -- 50	3	27	80	356	2.472	14.643	49.392	3.972	-	-	70.945
50 -- 100	5	19	28	198	1.252	3.888	26.741	4.037	2.540	-	38.708
100 ed oltre	-	-	-	69	615	3.333	13.768	1.450	1.450	-	20.685
TOTALE	718	3.109	5.415	15.729	57.232	103.301	208.253	20.816	3.990	-	418.563

**Tavola 2.33 - Aziende con bovini e relativo numero di capi per classe di capi, forma di conduzione e zona altimetrica**

FORME DI CONDUZIONE ZONE ALTIMETRICHE	CLASSI DI CAPI										Totale
	1 -- 2	3 -- 5	6 -- 9	10 -- 19	20 -- 49	50 -- 99	100 -- 499	500 -- 999	1000 -- 1999	2000 ed oltre	
AZIENDE											
FORME DI CONDUZIONE											
Conduzione diretta del coltivatore	416	776	738	1.131	1.768	1.473	1.226	29	2	-	7.559
Con solo manodopera familiare	409	768	725	1.108	1.736	1.433	1.168	19	1	-	7.367
Con manodopera familiare prevalente	7	8	13	22	31	36	53	7	-	-	177
Con manodopera extrafamiliare prevalente	-	-	-	1	1	4	5	3	1	-	15
Conduzione con salariati	1	1	1	2	8	3	16	3	1	-	36
Conduzione a colonia parziaria appoderata	-	-	-	-	-	1	-	-	-	-	1
Altra forma di conduzione	-	-	-	-	-	-	-	-	-	-	-
TOTALE	417	777	739	1.133	1.776	1.477	1.242	32	3	-	7.596
ZONE ALTIMETRICHE											
Montagna	156	306	271	297	315	151	143	4	-	-	1.643
Collina	165	296	304	467	566	339	221	6	1	-	2.365
Pianura	96	175	164	369	895	987	878	22	2	-	3.588
TOTALE	417	777	739	1.133	1.776	1.477	1.242	32	3	-	7.596
CAPI											
FORME DI CONDUZIONE											
Conduzione diretta del coltivatore	716	3.105	5.406	15.699	57.004	103.041	204.756	18.886	2.540	-	411.153
Con solo manodopera familiare	705	3.074	5.315	15.370	56.010	100.140	192.075	12.605	1.000	-	386.294
Con manodopera familiare prevalente	11	31	91	319	946	2.601	11.727	4.191	-	-	19.917
Con manodopera extrafamiliare prevalente	-	-	-	10	48	300	954	2.090	1.540	-	4.942
Conduzione con salariati	2	4	9	30	228	207	3.497	1.930	1.450	-	7.357
Conduzione a colonia parziaria appoderata	-	-	-	-	-	53	-	-	-	-	53
Altra forma di conduzione	-	-	-	-	-	-	-	-	-	-	-
TOTALE	718	3.109	5.415	15.729	57.232	103.301	208.253	20.816	3.990	-	418.563
ZONE ALTIMETRICHE											
Montagna	270	1.217	1.988	4.013	9.849	10.568	24.907	2.690	-	-	55.502
Collina	288	1.193	2.217	6.476	17.682	22.863	37.057	3.455	1.000	-	92.231
Pianura	160	699	1.210	5.240	29.701	69.870	146.289	14.671	2.990	-	270.830
TOTALE	718	3.109	5.415	15.729	57.232	103.301	208.253	20.816	3.990	-	418.563

**Tavola 2.34 - Aziende con vacche da latte e relativo numero di capi per classe di capi, classe di superficie totale e classe di superficie agricola utilizzata (SAU)**

CLASSI DI SUPERFICIE TOTALE CLASSI DI SAU	CLASSI DI CAPI										Totale
	1 -- 2	3 -- 5	6 -- 9	10 -- 19	20 -- 49	50 -- 99	100 -- 499	500 -- 999	1000 -- 1999	2000 ed oltre	
AZIENDE											
CLASSI DI SUPERFICIE TOTALE (in ettari)											
Senza superficie	1	-	-	-	-	1	-	-	-	-	2
Meno di 1 ettaro	9	2	-	2	-	-	1	-	-	-	14
1 -- 2	31	9	6	5	-	-	-	-	-	-	51
2 -- 3	28	20	7	11	4	-	1	-	-	-	71
3 -- 5	54	58	23	31	11	6	-	-	-	-	183
5 -- 10	79	95	77	125	120	9	2	-	-	-	507
10 -- 20	45	63	59	96	427	120	5	-	-	-	815
20 -- 30	10	22	21	51	158	163	17	-	-	-	442
30 -- 50	9	6	16	37	74	119	47	-	-	-	308
50 -- 100	6	9	3	16	24	22	37	-	-	-	117
100 ed oltre	-	3	8	13	14	13	12	-	-	-	63
TOTALE	272	287	220	387	832	453	122	-	-	-	2.573
CLASSI DI SAU (in ettari)											
Senza superficie	2	-	-	-	-	1	-	-	-	-	3
Meno di 1 ettaro	21	3	1	2	-	-	1	-	-	-	28
1 -- 2	48	20	12	5	-	1	-	-	-	-	86
2 -- 3	32	39	12	15	6	2	1	-	-	-	107
3 -- 5	56	60	31	49	16	4	1	-	-	-	217
5 -- 10	59	93	79	118	146	11	1	-	-	-	507
10 -- 20	36	49	45	93	418	129	5	-	-	-	775
20 -- 30	9	8	19	49	146	158	20	-	-	-	409
30 -- 50	6	6	11	29	67	116	48	-	-	-	283
50 -- 100	3	6	2	17	20	19	35	-	-	-	102
100 ed oltre	-	3	8	10	13	12	10	-	-	-	56
TOTALE	272	287	220	387	832	453	122	-	-	-	2.573
CAPI											
CLASSI DI SUPERFICIE TOTALE (in ettari)											
Senza superficie	1	-	-	-	-	75	-	-	-	-	76
Meno di 1 ettaro	12	9	-	33	-	-	100	-	-	-	154
1 -- 2	43	31	40	67	-	-	-	-	-	-	181
2 -- 3	37	73	54	145	93	-	220	-	-	-	622
3 -- 5	80	232	168	407	279	359	-	-	-	-	1.525
5 -- 10	123	361	546	1.785	3.321	561	267	-	-	-	6.964
10 -- 20	67	252	425	1.337	13.613	7.386	670	-	-	-	23.750
20 -- 30	18	88	147	692	5.182	10.714	2.279	-	-	-	19.120
30 -- 50	16	23	118	525	2.492	8.168	6.280	-	-	-	17.622
50 -- 100	10	38	23	220	822	1.642	5.608	-	-	-	8.363
100 ed oltre	-	12	61	163	456	860	1.969	-	-	-	3.521
TOTALE	407	1.119	1.582	5.374	26.258	29.765	17.393	-	-	-	81.898
CLASSI DI SAU (in ettari)											
Senza superficie	2	-	-	-	-	75	-	-	-	-	77
Meno di 1 ettaro	29	12	7	33	-	-	100	-	-	-	181
1 -- 2	64	72	81	67	-	52	-	-	-	-	336
2 -- 3	46	150	90	195	143	150	220	-	-	-	994
3 -- 5	93	239	229	667	413	247	147	-	-	-	2.035
5 -- 10	88	356	558	1.682	4.104	650	120	-	-	-	7.558
10 -- 20	53	196	324	1.283	13.380	7.954	670	-	-	-	23.860
20 -- 30	17	33	134	682	4.826	10.379	2.634	-	-	-	18.705
30 -- 50	9	25	83	407	2.304	8.053	6.415	-	-	-	17.296
50 -- 100	6	24	15	239	660	1.420	5.548	-	-	-	7.912
100 ed oltre	-	12	61	119	428	785	1.539	-	-	-	2.944
TOTALE	407	1.119	1.582	5.374	26.258	29.765	17.393	-	-	-	81.898



**Tavola 2.35 - Aziende con vacche da latte e relativo numero di capi per classe di capi, forma di conduzione e zona altimetrica**

FORME DI CONDUZIONE ZONE ALTIMETRICHE	CLASSI DI CAPI										Totale
	1 -- 2	3 -- 5	6 -- 9	10 -- 19	20 -- 49	50 -- 99	100 -- 499	500 -- 999	1000 -- 1999	2000 ed oltre	
AZIENDE											
FORME DI CONDUZIONE											
Conduzione diretta del coltivatore	271	287	219	385	826	452	118	-	-	-	2.558
<i>Con solo manodopera familiare</i>	266	285	216	376	810	440	94	-	-	-	2.487
<i>Con manodopera familiare prevalente</i>	5	2	3	9	14	12	23	-	-	-	68
<i>Con manodopera extrafamiliare prevalente</i>	-	-	-	-	2	-	1	-	-	-	3
Conduzione con salariati	1	-	1	2	5	1	4	-	-	-	14
Conduzione a colonia parziaria appoderata	-	-	-	-	1	-	-	-	-	-	1
Altra forma di conduzione	-	-	-	-	-	-	-	-	-	-	-
<b>TOTALE</b>	<b>272</b>	<b>287</b>	<b>220</b>	<b>387</b>	<b>832</b>	<b>453</b>	<b>122</b>	-	-	-	<b>2.573</b>
ZONE ALTIMETRICHE											
Montagna	112	115	93	100	113	35	8	-	-	-	576
Collina	74	92	55	84	106	27	8	-	-	-	446
Pianura	86	80	72	203	613	391	106	-	-	-	1.551
<b>TOTALE</b>	<b>272</b>	<b>287</b>	<b>220</b>	<b>387</b>	<b>832</b>	<b>453</b>	<b>122</b>	-	-	-	<b>2.573</b>
CAPI											
FORME DI CONDUZIONE											
Conduzione diretta del coltivatore	406	1.119	1.574	5.345	26.089	29.671	16.783	-	-	-	80.987
<i>Con solo manodopera familiare</i>	400	1.111	1.553	5.216	25.591	28.892	12.698	-	-	-	75.461
<i>Con manodopera familiare prevalente</i>	6	8	21	129	431	779	3.955	-	-	-	5.329
<i>Con manodopera extrafamiliare prevalente</i>	-	-	-	-	67	-	130	-	-	-	197
Conduzione con salariati	1	-	8	29	144	94	610	-	-	-	886
Conduzione a colonia parziaria appoderata	-	-	-	-	25	-	-	-	-	-	25
Altra forma di conduzione	-	-	-	-	-	-	-	-	-	-	-
<b>TOTALE</b>	<b>407</b>	<b>1.119</b>	<b>1.582</b>	<b>5.374</b>	<b>26.258</b>	<b>29.765</b>	<b>17.393</b>	-	-	-	<b>81.898</b>
ZONE ALTIMETRICHE											
Montagna	178	446	676	1.310	3.206	2.270	1.066	-	-	-	9.152
Collina	106	359	390	1.163	3.317	1.686	1.057	-	-	-	8.078
Pianura	123	314	516	2.901	19.735	25.809	15.270	-	-	-	64.668
<b>TOTALE</b>	<b>407</b>	<b>1.119</b>	<b>1.582</b>	<b>5.374</b>	<b>26.258</b>	<b>29.765</b>	<b>17.393</b>	-	-	-	<b>81.898</b>

**Tavola 2.36 - Aziende con suini e relativo numero di capi per classe di capi, classe di superficie totale e classe di superficie agricola utilizzata (SAU)**

CLASSI DI SUPERFICIE TOTALE CLASSI DI SAU	CLASSI DI CAPI									Totale
	1 -- 2	3 -- 5	6 -- 9	10 -- 19	20 -- 49	50 -- 99	100 -- 499	500 -- 999	1000 ed oltre	
AZIENDE										
CLASSI DI SUPERFICIE TOTALE (in ettari)										
Senza superficie	-	-	1	-	-	1	-	1	4	7
Meno di 1 ettaro	6	3	1	1	-	1	3	1	1	17
1 -- 2	12	2	2	1	2	2	6	5	3	35
2 -- 3	20	5	-	1	-	4	13	5	5	53
3 -- 5	39	9	5	1	4	7	20	10	6	101
5 -- 10	119	18	5	3	9	16	63	36	22	291
10 -- 20	136	24	9	13	6	7	53	59	54	361
20 -- 30	46	23	3	1	1	4	24	29	48	179
30 -- 50	34	18	2	6	2	5	12	8	51	138
50 -- 100	12	5	2	-	1	1	2	3	19	45
100 ed oltre	5	-	-	-	-	-	2	-	4	11
TOTALE	429	107	30	27	25	48	198	157	217	1.238
CLASSI DI SAU (in ettari)										
Senza superficie	-	-	1	-	-	2	1	2	5	11
Meno di 1 ettaro	14	4	1	1	-	5	9	3	6	43
1 -- 2	24	7	2	1	2	2	8	6	6	58
2 -- 3	43	10	1	2	2	5	15	7	3	88
3 -- 5	62	6	7	1	6	4	20	14	6	126
5 -- 10	121	18	4	3	7	15	62	31	26	287
10 -- 20	91	27	9	12	4	8	50	57	54	312
20 -- 30	31	19	1	4	1	3	17	26	47	149
30 -- 50	33	13	2	3	2	3	13	9	46	124
50 -- 100	5	3	2	-	1	1	1	2	16	31
100 ed oltre	5	-	-	-	-	-	2	-	2	9
TOTALE	429	107	30	27	25	48	198	157	217	1.238
CAPI										
CLASSI DI SUPERFICIE TOTALE (in ettari)										
Senza superficie	-	-	9	-	-	69	-	800	12.186	13.064
Meno di 1 ettaro	9	10	8	14	-	57	782	850	1.000	2.730
1 -- 2	15	6	15	11	70	114	1.812	2.868	5.130	10.041
2 -- 3	29	17	-	10	-	262	3.462	3.929	17.987	25.696
3 -- 5	55	31	37	13	109	397	4.575	6.199	10.265	21.681
5 -- 10	179	66	34	40	261	1.086	17.679	24.071	36.356	79.772
10 -- 20	211	89	67	174	176	453	15.158	40.356	88.679	145.363
20 -- 30	77	84	24	12	40	224	7.077	20.816	89.367	117.721
30 -- 50	52	68	15	75	72	321	4.058	6.387	106.145	117.193
50 -- 100	21	19	15	-	20	57	620	2.450	60.244	63.446
100 ed oltre	9	-	-	-	-	-	750	-	27.700	28.459
TOTALE	657	390	224	349	748	3.040	55.973	108.726	455.059	625.166
CLASSI DI SAU (in ettari)										
Senza superficie	-	-	9	-	-	126	120	1.300	13.736	15.291
Meno di 1 ettaro	22	13	8	14	-	285	2.941	1.930	8.275	13.488
1 -- 2	30	21	15	11	70	114	2.500	4.138	20.236	27.135
2 -- 3	67	37	7	24	60	317	3.404	5.129	5.308	14.353
3 -- 5	89	23	52	13	165	228	5.145	8.405	10.256	24.376
5 -- 10	181	64	28	45	198	1.029	17.100	21.366	47.048	87.059
10 -- 20	145	105	66	155	123	503	14.423	39.155	89.838	144.513
20 -- 30	52	67	9	49	40	221	4.912	18.466	86.389	110.205
30 -- 50	53	50	15	38	72	160	4.308	7.287	101.745	113.728
50 -- 100	9	10	15	-	20	57	370	1.550	64.328	66.359
100 ed oltre	9	-	-	-	-	-	750	-	7.900	8.659
TOTALE	657	390	224	349	748	3.040	55.973	108.726	455.059	625.166

**Tavola 2.37 - Aziende con suini e relativo numero di capi per classe di capi, forma di conduzione e zona altimetrica**

FORME DI CONDUZIONE ZONE ALTIMETRICHE	CLASSI DI CAPI									Totale
	1 -- 2	3 -- 5	6 -- 9	10 -- 19	20 -- 49	50 -- 99	100 -- 499	500 -- 999	1000 ed oltre	
AZIENDE										
FORME DI CONDUZIONE										
Conduzione diretta del coltivatore	427	107	29	27	25	47	196	153	198	1.209
Con solo manodopera familiare	421	102	27	27	23	45	192	148	157	1.142
Con manodopera familiare prevalente	6	5	2	-	1	2	4	5	35	60
Con manodopera extrafamiliare prevalente	-	-	-	-	1	-	-	-	6	7
Conduzione con salariati	2	-	1	-	-	1	2	4	18	28
Conduzione a colonia parziaria appoderata	-	-	-	-	-	-	-	-	1	1
Altra forma di conduzione	-	-	-	-	-	-	-	-	-	-
TOTALE	429	107	30	27	25	48	198	157	217	1.238
ZONE ALTIMETRICHE										
Montagna	52	9	3	1	1	3	21	4	7	101
Collina	293	75	13	12	9	10	27	20	27	486
Pianura	84	23	14	14	15	35	150	133	183	651
TOTALE	429	107	30	27	25	48	198	157	217	1.238
CAPI										
FORME DI CONDUZIONE										
Conduzione diretta del coltivatore	654	390	218	349	748	2.971	55.223	105.400	407.659	573.612
Con solo manodopera familiare	646	370	203	349	676	2.854	54.168	101.868	254.346	415.480
Con manodopera familiare prevalente	8	20	15	-	45	117	1.055	3.532	113.024	117.816
Con manodopera extrafamiliare prevalente	-	-	-	-	27	-	-	-	40.289	40.316
Conduzione con salariati	3	-	6	-	-	69	750	3.326	46.400	50.554
Conduzione a colonia parziaria appoderata	-	-	-	-	-	-	-	-	1.000	1.000
Altra forma di conduzione	-	-	-	-	-	-	-	-	-	-
TOTALE	657	390	224	349	748	3.040	55.973	108.726	455.059	625.166
ZONE ALTIMETRICHE										
Montagna	71	36	26	11	40	194	5.174	2.630	19.490	27.672
Collina	448	273	92	159	290	622	7.478	13.437	51.183	73.982
Pianura	138	81	106	179	418	2.224	43.321	92.659	384.386	523.512
TOTALE	657	390	224	349	748	3.040	55.973	108.726	455.059	625.166

**Tavola 2.38 - Aziende con ovini e relativo numero di capi per classe di capi, classe di superficie totale e classe di superficie agricola utilizzata (SAU)**

CLASSI DI SUPERFICIE TOTALE CLASSI DI SAU	CLASSI DI CAPI										Totale
	1 -- 2	3 -- 9	10 -- 19	20 -- 49	50 -- 99	100 -- 499	500 -- 999	1000 -- 2999	3000 -- 4999	5000 ed oltre	
AZIENDE											
CLASSI DI SUPERFICIE TOTALE (in ettari)											
Senza superficie	-	-	-	-	-	2	-	-	-	-	2
Meno di 1 ettaro	2	12	6	7	1	1	-	-	-	-	29
1 -- 2	5	17	12	5	2	-	-	-	-	-	41
2 -- 3	3	15	12	12	5	2	-	-	-	-	49
3 -- 5	11	47	27	16	7	7	-	-	-	-	115
5 -- 10	11	61	38	41	13	10	-	-	-	-	174
10 -- 20	11	44	35	34	14	13	-	-	-	-	151
20 -- 30	6	14	15	16	5	8	-	-	-	-	64
30 -- 50	3	10	11	8	9	8	-	-	-	-	49
50 -- 100	1	7	8	8	2	10	2	-	-	-	38
100 ed oltre	1	3	3	7	6	10	4	-	-	-	34
TOTALE	54	230	167	154	64	71	6	-	-	-	746
CLASSE DI SAU (in ettari)											
Senza superficie	-	-	-	1	-	2	-	-	-	-	3
Meno di 1 ettaro	5	18	10	7	1	2	-	-	-	-	43
1 -- 2	8	38	20	8	5	1	-	-	-	-	80
2 -- 3	4	28	13	17	6	2	-	-	-	-	70
3 -- 5	12	46	43	21	10	9	-	-	-	-	141
5 -- 10	7	51	33	41	12	9	-	-	-	-	153
10 -- 20	12	26	22	30	14	13	-	-	-	-	117
20 -- 30	2	7	8	9	4	6	-	-	-	-	36
30 -- 50	2	7	8	7	5	9	-	-	-	-	38
50 -- 100	2	6	8	6	3	9	2	-	-	-	36
100 ed oltre	-	3	2	7	4	9	4	-	-	-	29
TOTALE	54	230	167	154	64	71	6	-	-	-	746
CAPI											
CLASSI DI SUPERFICIE TOTALE (in ettari)											
Senza superficie	-	-	-	-	-	552	-	-	-	-	552
Meno di 1 ettaro	4	64	84	196	51	100	-	-	-	-	499
1 -- 2	9	90	156	155	137	-	-	-	-	-	547
2 -- 3	5	88	158	385	371	310	-	-	-	-	1.317
3 -- 5	21	261	349	472	484	1.441	-	-	-	-	3.028
5 -- 10	19	320	496	1.074	880	1.791	-	-	-	-	4.580
10 -- 20	17	220	487	990	822	1.776	-	-	-	-	4.312
20 -- 30	10	71	199	530	384	1.433	-	-	-	-	2.627
30 -- 50	6	54	149	214	544	1.458	-	-	-	-	2.425
50 -- 100	2	40	116	271	141	1.969	1.000	-	-	-	3.539
100 ed oltre	2	15	46	187	392	2.075	2.555	-	-	-	5.272
TOTALE	95	1.223	2.240	4.474	4.206	12.905	3.555	-	-	-	28.698
CLASSE DI SAU (in ettari)											
Senza superficie	-	-	-	40	-	552	-	-	-	-	592
Meno di 1 ettaro	9	93	135	196	51	214	-	-	-	-	698
1 -- 2	15	209	275	250	343	196	-	-	-	-	1.288
2 -- 3	7	151	177	523	452	516	-	-	-	-	1.826
3 -- 5	22	255	546	544	652	1.425	-	-	-	-	3.444
5 -- 10	12	260	440	1.141	772	1.687	-	-	-	-	4.312
10 -- 20	18	131	307	928	875	1.950	-	-	-	-	4.209
20 -- 30	4	39	108	252	304	1.023	-	-	-	-	1.730
30 -- 50	4	34	106	204	289	1.681	-	-	-	-	2.318
50 -- 100	4	36	115	209	221	1.686	1.000	-	-	-	3.271
100 ed oltre	-	15	31	187	247	1.975	2.555	-	-	-	5.010
TOTALE	95	1.223	2.240	4.474	4.206	12.905	3.555	-	-	-	28.698

**Tavola 2.39 - Aziende con ovini e relativo numero di capi per classe di capi, forma di conduzione e zona altimetrica**

FORME DI CONDUZIONE ZONE ALTIMETRICHE	CLASSI DI CAPI										Totale
	1 -- 2	3 -- 9	10 -- 19	20 -- 49	50 -- 99	100 -- 499	500 -- 999	1000 -- 2999	3000 -- 4999	5000 ed oltre	
AZIENDE											
FORME DI CONDUZIONE											
Conduzione diretta del coltivatore	54	229	167	153	64	70	6	-	-	-	743
Con solo manodopera familiare	54	227	164	150	64	69	6	-	-	-	734
Con manodopera familiare prevalente	-	2	2	3	-	1	-	-	-	-	8
Con manodopera extrafamiliare prevalente	-	-	1	-	-	-	-	-	-	-	1
Conduzione con salariati	-	1	-	1	-	1	-	-	-	-	3
Conduzione a colonia parziaria appoderata	-	-	-	-	-	-	-	-	-	-	-
Altra forma di conduzione	-	-	-	-	-	-	-	-	-	-	-
TOTALE	54	230	167	154	64	71	6	-	-	-	746
ZONE ALTIMETRICHE											
Montagna	27	105	91	80	41	48	2	-	-	-	394
Collina	20	99	58	54	17	10	-	-	-	-	258
Pianura	7	26	18	20	6	13	4	-	-	-	94
TOTALE	54	230	167	154	64	71	6	-	-	-	746
CAPI											
FORME DI CONDUZIONE											
Conduzione diretta del coltivatore	95	1.219	2.240	4.454	4.206	12.575	3.555	-	-	-	28.344
Con solo manodopera familiare	95	1.210	2.193	4.341	4.206	12.175	3.555	-	-	-	27.775
Con manodopera familiare prevalente	-	9	32	113	-	400	-	-	-	-	554
Con manodopera extrafamiliare prevalente	-	-	15	-	-	-	-	-	-	-	15
Conduzione con salariati	-	4	-	20	-	330	-	-	-	-	354
Conduzione a colonia parziaria appoderata	-	-	-	-	-	-	-	-	-	-	-
Altra forma di conduzione	-	-	-	-	-	-	-	-	-	-	-
TOTALE	95	1.223	2.240	4.474	4.206	12.905	3.555	-	-	-	28.698
ZONE ALTIMETRICHE											
Montagna	49	562	1.254	2.276	2.780	8.683	1.155	-	-	-	16.759
Collina	35	541	753	1.549	1.001	1.588	-	-	-	-	5.467
Pianura	11	120	233	649	425	2.634	2.400	-	-	-	6.472
TOTALE	95	1.223	2.240	4.474	4.206	12.905	3.555	-	-	-	28.698

**Tavola 2.40 - Aziende con polli da carne e relativo numero di capi per classe di capi, classe di superficie totale e classe di superficie agricola utilizzata (SAU)**

CLASSI DI SUPERFICIE TOTALE CLASSI DI SAU	CLASSI DI CAPI									Totale
	Meno di 50	50 -- 100	100 -- 500	500 -- 1000	1000 -- 5000	5000 -- 10000	10000 -- 25000	25000 -- 50000	50000 ed oltre	
AZIENDE										
CLASSI DI SUPERFICIE TOTALE (in ettari)										
Senza superficie	-	-	1	-	-	-	1	3	-	5
Meno di 1 ettaro	133	-	-	-	1	-	-	-	-	134
1 -- 2	229	2	1	-	1	1	5	1	2	242
2 -- 3	205	4	2	-	-	4	4	-	-	219
3 -- 5	456	9	1	3	2	7	13	2	2	495
5 -- 10	756	13	5	-	9	7	19	1	3	813
10 -- 20	644	9	4	-	8	7	14	10	8	704
20 -- 30	230	5	2	-	-	2	4	4	1	248
30 -- 50	146	4	4	-	1	2	-	1	3	161
50 -- 100	48	4	1	-	-	-	1	-	-	54
100 ed oltre	12	-	-	-	-	-	1	1	-	14
TOTALE	2.859	50	21	3	22	30	62	23	19	3.089
CLASSI DI SAU (in ettari)										
Senza superficie	1	-	1	-	-	-	1	3	1	7
Meno di 1 ettaro	317	1	1	-	1	3	3	1	1	328
1 -- 2	332	5	2	1	1	3	13	-	4	361
2 -- 3	312	9	1	1	1	7	3	2	-	336
3 -- 5	495	9	2	1	5	4	16	-	2	534
5 -- 10	580	10	6	-	8	9	12	5	3	633
10 -- 20	476	5	1	-	6	3	9	7	5	512
20 -- 30	187	4	3	-	-	1	3	3	1	202
30 -- 50	111	4	3	-	-	-	1	1	2	122
50 -- 100	36	3	1	-	-	-	-	1	-	41
100 ed oltre	12	-	-	-	-	-	1	-	-	13
TOTALE	2.859	50	21	3	22	30	62	23	19	3.089
CAPI										
CLASSI DI SUPERFICIE TOTALE (in ettari)										
Senza superficie	-	-	100	-	-	-	10.000	103.000	-	113.100
Meno di 1 ettaro	1.286	-	-	-	4.500	-	-	-	-	5.786
1 -- 2	2.119	120	470	-	3.700	6.500	84.000	25.000	260.000	381.909
2 -- 3	2.073	200	350	-	-	27.500	51.500	-	-	81.623
3 -- 5	4.849	480	100	2.050	4.000	49.500	197.800	53.000	180.000	491.779
5 -- 10	8.452	740	970	-	23.900	47.000	298.000	40.000	200.000	619.062
10 -- 20	8.063	470	450	-	21.090	53.042	202.000	327.500	950.000	1.562.615
20 -- 30	3.366	280	550	-	-	15.000	47.500	107.000	50.000	223.696
30 -- 50	2.112	210	550	-	2.150	16.900	-	25.000	300.000	346.922
50 -- 100	799	210	100	-	-	-	11.200	-	-	12.309
100 ed oltre	151	-	-	-	-	-	12.500	30.000	-	42.651
TOTALE	33.270	2.710	3.640	2.050	59.340	215.442	914.500	710.500	1.940.000	3.881.452
CLASSI DI SAU (in ettari)										
Senza superficie	10	-	100	-	-	-	10.000	103.000	50.000	163.110
Meno di 1 ettaro	3.001	60	470	-	4.500	18.000	44.000	25.000	200.000	295.031
1 -- 2	3.430	270	350	650	3.700	22.500	194.000	-	340.000	564.900
2 -- 3	3.343	480	120	600	1.400	48.000	50.500	53.000	-	157.443
3 -- 5	5.527	460	400	800	11.100	29.000	245.800	-	270.000	563.087
5 -- 10	6.733	610	900	-	22.400	67.042	172.000	203.500	260.000	733.185
10 -- 20	6.232	260	100	-	16.240	24.900	142.000	189.000	560.000	938.732
20 -- 30	2.618	210	650	-	-	6.000	32.500	82.000	50.000	173.978
30 -- 50	1.598	200	450	-	-	-	11.200	25.000	210.000	248.448
50 -- 100	627	160	100	-	-	-	-	30.000	-	30.887
100 ed oltre	151	-	-	-	-	-	12.500	-	-	12.651
TOTALE	33.270	2.710	3.640	2.050	59.340	215.442	914.500	710.500	1.940.000	3.881.452

**Tavola 2.41 - Aziende con polli da carne e relativo numero di capi per classe di capi, forma di conduzione e zona altimetrica**

FORME DI CONDUZIONE ZONE ALTIMETRICHE	CLASSI DI CAPI									Totale
	Meno di 50	50 -- 100	100 -- 500	500 --1000	1000 -- 5000	5000 -- 10000	10000 -- 25000	25000 -- 50000	50000 ed oltre	
AZIENDE										
FORME DI CONDUZIONE										
Conduzione diretta del coltivatore	2.847	49	21	3	22	30	58	23	15	3.068
Con solo manodopera familiare	2.782	49	19	3	20	29	57	18	14	2.991
Con manodopera familiare prevalente	65	-	2	-	2	-	-	5	1	75
Con manodopera extrafamiliare prevalente	-	-	-	-	-	1	1	-	-	2
Conduzione con salariati	12	1	-	-	-	-	4	-	4	21
Conduzione a colonia parziaria appoderata	-	-	-	-	-	-	-	-	-	-
Altra forma di conduzione	-	-	-	-	-	-	-	-	-	-
TOTALE	2.859	50	21	3	22	30	62	23	19	3.089
ZONE ALTIMETRICHE										
Montagna	387	3	-	-	3	13	11	1	5	423
Collina	1.487	31	15	2	11	13	30	11	7	1.607
Pianura	985	16	6	1	8	4	21	11	7	1.059
TOTALE	2.859	50	21	3	22	30	62	23	19	3.089
CAPI										
FORME DI CONDUZIONE										
Conduzione diretta del coltivatore	33.122	2.660	3.640	2.050	59.340	215.442	857.500	710.500	1.280.000	3.164.254
Con solo manodopera familiare	32.348	2.660	3.390	2.050	56.340	206.442	839.500	555.500	1.200.000	2.898.230
Con manodopera familiare prevalente	774	-	250	-	3.000	-	-	155.000	80.000	239.024
Con manodopera extrafamiliare prevalente	-	-	-	-	-	9.000	18.000	-	-	27.000
Conduzione con salariati	148	50	-	-	-	-	57.000	-	660.000	717.198
Conduzione a colonia parziaria appoderata	-	-	-	-	-	-	-	-	-	-
Altra forma di conduzione	-	-	-	-	-	-	-	-	-	-
TOTALE	33.270	2.710	3.640	2.050	59.340	215.442	914.500	710.500	1.940.000	3.881.452
ZONE ALTIMETRICHE										
Montagna	3.257	160	-	-	10.100	87.000	154.800	29.000	450.000	734.317
Collina	18.991	1.710	2.490	1.450	28.540	100.942	451.500	369.000	690.000	1.664.623
Pianura	11.022	840	1.150	600	20.700	27.500	308.200	312.500	800.000	1.482.512
TOTALE	33.270	2.710	3.640	2.050	59.340	215.442	914.500	710.500	1.940.000	3.881.452

**Tavola 2.42 - Aziende con galline da uova e relativo numero di capi per classe di capi , classe di superficie totale e classe di superficie agricola utilizzata (SAU)**

CLASSI DI SUPERFICIE TOTALE CLASSI DI SAU	CLASSI DI CAPI										Totale
	Meno di 50	50 --100	100 -- 500	500 --1000	1000 -- 3000	3000 -- 5000	5000 -- 10000	10000 -- 25000	25000 -- 50000	50000 ed oltre	
AZIENDE											
CLASSI DI SUPERFICIE TOTALE (in ettari)											
Senza superficie	3	-	-	-	-	-	-	-	-	-	3
Meno di 1 ettaro	456	1	1	-	-	-	1	-	-	-	459
1 -- 2	690	3	4	-	-	1	-	3	-	1	702
2 -- 3	660	3	4	1	1	-	1	2	-	-	672
3 -- 5	1.235	7	1	-	-	-	1	2	-	-	1.246
5 -- 10	1.846	16	4	-	-	2	4	2	-	-	1.874
10 -- 20	1.381	9	3	2	1	-	2	5	3	1	1.407
20 -- 30	447	9	1	-	1	-	1	3	2	1	465
30 -- 50	279	3	1	-	1	-	-	2	3	1	290
50 -- 100	102	3	-	-	-	-	1	-	-	-	106
100 ed oltre	37	-	-	-	-	-	-	-	-	-	37
TOTALE	7.136	54	19	3	4	3	11	19	8	4	7.261
CLASSI DI SAU (in ettari)											
Senza superficie	24	-	-	-	-	-	1	-	1	-	26
Meno di 1 ettaro	1.033	2	4	1	-	2	-	2	-	-	1.044
1 -- 2	1.004	6	3	-	1	-	1	2	-	1	1.018
2 -- 3	851	7	3	1	-	-	-	2	-	-	864
3 -- 5	1.183	5	1	-	-	-	3	1	-	1	1.194
5 -- 10	1.400	15	5	-	-	1	3	5	1	-	1.430
10 -- 20	971	9	2	1	2	-	1	3	1	1	991
20 -- 30	355	4	-	-	1	-	1	3	2	-	366
30 -- 50	209	4	1	-	-	-	-	1	3	1	219
50 -- 100	74	2	-	-	-	-	1	-	-	-	77
100 ed oltre	32	-	-	-	-	-	-	-	-	-	32
TOTALE	7.136	54	19	3	4	3	11	19	8	4	7.261
CAPI											
CLASSI DI SUPERFICIE TOTALE (in ettari)											
Senza superficie	21	-	-	-	-	-	-	-	-	-	21
Meno di 1 ettaro	3.209	50	120	-	-	-	9.000	-	-	-	12.379
1 -- 2	5.396	200	800	-	-	3.500	-	48.000	-	70.000	127.896
2 -- 3	5.449	160	850	600	1.000	-	7.500	32.000	-	-	47.559
3 -- 5	10.980	370	150	-	-	-	6.000	43.000	-	-	60.500
5 -- 10	18.334	820	450	-	-	7.500	30.000	28.000	-	-	85.104
10 -- 20	14.736	506	600	1.315	1.300	-	14.500	76.200	85.000	120.000	314.157
20 -- 30	5.299	510	180	-	2.300	-	6.000	63.000	58.000	50.000	185.289
30 -- 50	3.376	170	100	-	1.215	-	-	46.500	86.000	60.000	197.361
50 -- 100	1.312	166	-	-	-	-	6.000	-	-	-	7.478
100 ed oltre	392	-	-	-	-	-	-	-	-	-	392
TOTALE	68.504	2.952	3.250	1.915	5.815	11.000	79.000	336.700	229.000	300.000	1.038.136
CLASSI DI SAU (in ettari)											
Senza superficie	157	-	-	-	-	-	9.000	-	30.000	-	39.157
Meno di 1 ettaro	7.510	100	820	600	-	6.500	-	28.000	-	-	43.530
1 -- 2	8.667	360	500	-	1.000	-	7.500	42.000	-	70.000	130.027
2 -- 3	7.618	370	600	500	-	-	-	30.000	-	-	39.088
3 -- 5	11.413	250	100	-	-	-	22.500	23.000	-	50.000	107.263
5 -- 10	14.443	780	750	-	-	4.500	22.000	85.000	30.000	-	157.473
10 -- 20	10.862	536	380	815	3.600	-	6.000	43.200	25.000	120.000	210.393
20 -- 30	3.995	220	-	-	1.215	-	6.000	63.000	58.000	-	132.430
30 -- 50	2.563	226	100	-	-	-	-	22.500	86.000	60.000	171.389
50 -- 100	930	110	-	-	-	-	6.000	-	-	-	7.040
100 ed oltre	346	-	-	-	-	-	-	-	-	-	346
TOTALE	68.504	2.952	3.250	1.915	5.815	11.000	79.000	336.700	229.000	300.000	1.038.136



**Tavola 2.43 - Aziende con galline da uova e relativo numero di capi per classe di capi, forma di conduzione e zona altimetrica**

FORME DI CONDUZIONE ZONE ALTIMETRICHE	CLASSI DI CAPI										Totale
	Meno di 50	50 -- 100	100 -- 500	500 -- 1000	1000 -- 3000	3000 -- 5000	5.000 -- 10000	10000 -- 25000	25000 -- 50000	50000 ed oltre	
AZIENDE											
FORME DI CONDUZIONE											
Conduzione diretta del coltivatore	7.109	54	19	3	4	3	10	15	8	2	7.227
<i>Con solo manodopera familiare</i>	6.943	51	17	3	4	3	10	14	7	2	7.054
<i>Con manodopera familiare prevalente</i>	162	3	1	-	-	-	-	1	1	-	168
<i>Con manodopera extrafamiliare prevalente</i>	4	-	1	-	-	-	-	-	-	-	5
Conduzione con salariati	27	-	-	-	-	-	1	4	-	2	34
Conduzione a colonia parziaria appoderata	-	-	-	-	-	-	-	-	-	-	-
Altra forma di conduzione	-	-	-	-	-	-	-	-	-	-	-
<b>TOTALE</b>	<b>7.136</b>	<b>54</b>	<b>19</b>	<b>3</b>	<b>4</b>	<b>3</b>	<b>11</b>	<b>19</b>	<b>8</b>	<b>4</b>	<b>7.261</b>
ZONE ALTIMETRICHE											
Montagna	1.646	8	3	1	1	-	3	4	1	-	1.667
Collina	3.613	32	13	1	2	1	5	4	2	1	3.674
Pianura	1.877	14	3	1	1	2	3	11	5	3	1.920
<b>TOTALE</b>	<b>7.136</b>	<b>54</b>	<b>19</b>	<b>3</b>	<b>4</b>	<b>3</b>	<b>11</b>	<b>19</b>	<b>8</b>	<b>4</b>	<b>7.261</b>
CAPI											
FORME DI CONDUZIONE											
Conduzione diretta del coltivatore	68.228	2.952	3.250	1.915	5.815	11.000	73.000	271.700	229.000	110.000	776.860
<i>Con solo manodopera familiare</i>	66.619	2.796	2.850	1.915	5.815	11.000	73.000	259.700	199.000	110.000	732.695
<i>Con manodopera familiare prevalente</i>	1.578	156	100	-	-	-	-	12.000	30.000	-	43.834
<i>Con manodopera extrafamiliare prevalente</i>	31	-	300	-	-	-	-	-	-	-	331
Conduzione con salariati	276	-	-	-	-	-	6.000	65.000	-	190.000	261.276
Conduzione a colonia parziaria appoderata	-	-	-	-	-	-	-	-	-	-	-
Altra forma di conduzione	-	-	-	-	-	-	-	-	-	-	-
<b>TOTALE</b>	<b>68.504</b>	<b>2.952</b>	<b>3.250</b>	<b>1.915</b>	<b>5.815</b>	<b>11.000</b>	<b>79.000</b>	<b>336.700</b>	<b>229.000</b>	<b>300.000</b>	<b>1.038.136</b>
ZONE ALTIMETRICHE											
Montagna	15.042	410	350	500	1.000	-	21.000	66.000	30.000	-	134.302
Collina	35.112	1.726	2.430	600	2.515	4.500	37.000	64.000	55.000	50.000	252.883
Pianura	18.350	816	470	815	2.300	6.500	21.000	206.700	144.000	250.000	650.951
<b>TOTALE</b>	<b>68.504</b>	<b>2.952</b>	<b>3.250</b>	<b>1.915</b>	<b>5.815</b>	<b>11.000</b>	<b>79.000</b>	<b>336.700</b>	<b>229.000</b>	<b>300.000</b>	<b>1.038.136</b>

**Tavola 2.44 - Aziende che dispongono di ricoveri per animali e relativo numero di ricoveri per specie di ricovero, classe di superficie totale, classe di capienza di capi adulti ricoverabili e zona altimetrica**

CLASSI DI SUPERFICIE TOTALE CLASSI DI CAPIENZA DI CAPI ADULTI ZONE ALTIMETRICHE	Totale	STALLE		Ovili	Porcilaie	Pollai	Ricoveri per altri allevamenti
		Per bovini	Per equini				
AZIENDE							
CLASSI DI SUPERFICIE TOTALE (in ettari)							
Senza superficie	29	16	-	1	5	6	1
Meno di 1 ettaro	512	168	25	44	16	249	109
1 -- 2	855	384	33	57	39	398	186
2 -- 3	948	493	30	66	52	390	176
3 -- 5	1.950	1.160	58	130	98	741	317
5 -- 10	3.411	2.413	74	209	243	1.127	463
10 -- 20	3.124	2.496	52	155	289	813	319
20 -- 30	1.286	1.106	32	66	154	284	70
30 -- 50	846	748	22	48	110	184	42
50 -- 100	350	313	14	41	31	68	26
100 ed oltre	180	168	7	27	10	20	10
TOTALE	13.491	9.465	347	844	1.047	4.280	1.719
CLASSI DI CAPIENZA DI CAPI ADULTI							
Meno di 10	2.129	1.806	274	108	301	160	-
10 -- 50	6.194	4.354	68	532	108	3.130	-
50 -- 100	2.315	1.710	3	112	31	518	-
100 -- 500	2.132	1.532	1	89	205	224	-
500 -- 1000	233	49	1	2	163	9	-
1000 -- 2000	168	10	-	-	148	13	-
2000 -- 5000	101	2	-	-	75	25	-
5000 ed oltre	219	2	-	1	16	201	-
TOTALE	13.491	9.465	347	844	1.047	4.280	-
ZONE ALTIMETRICHE							
Montagna	3.426	2.378	103	451	68	1.028	555
Collina	4.804	2.964	159	290	377	2.350	720
Pianura	5.261	4.123	85	103	602	902	444
TOTALE	13.491	9.465	347	844	1.047	4.280	1.719
NUMERO DI RICOVERI							
CLASSI DI SUPERFICIE TOTALE (in ettari)							
Senza superficie	67	29	-	1	14	21	2
Meno di 1 ettaro	632	177	25	44	18	249	119
1 -- 2	1.187	406	35	57	53	423	213
2 -- 3	1.314	523	32	66	86	408	199
3 -- 5	2.694	1.226	59	130	150	770	359
5 -- 10	4.944	2.547	78	211	396	1.208	504
10 -- 20	5.066	2.998	54	155	519	955	385
20 -- 30	2.476	1.598	33	68	360	335	82
30 -- 50	1.811	1.183	22	52	268	237	49
50 -- 100	836	575	14	44	100	76	27
100 ed oltre	418	291	7	35	50	22	13
TOTALE	21.445	11.553	359	863	2.014	4.704	1.952
CLASSI DI CAPIENZA DI CAPI ADULTI							
Meno di 10	4.601	1.806	274	108	301	160	-
10 -- 50	8.202	4.354	77	532	109	3.130	-
50 -- 100	2.839	2.165	6	112	37	519	-
100 -- 500	3.661	2.985	1	105	344	226	-
500 -- 1000	525	183	1	5	324	12	-
1000 -- 2000	520	53	-	-	443	24	-
2000 -- 5000	375	5	-	-	326	44	-
5000 ed oltre	722	2	-	1	130	589	-
TOTALE	21.445	11.553	359	863	2.014	4.704	-
ZONE ALTIMETRICHE							
Montagna	5.015	2.623	106	465	94	1.113	614
Collina	7.618	3.346	163	290	517	2.495	807
Pianura	8.812	5.584	90	108	1.403	1.096	531
TOTALE	21.445	11.553	359	863	2.014	4.704	1.952

**Tavola 2.45 - Aziende che dispongono di ricoveri per animali, per numero di capi adulti ricoverabili, tipo di ricovero e tipo di impianto**

TIPO DI RICOVERO TIPO DI IMPIANTO	NUMERO DI CAPI ADULTI RICOVERABILI								Totale
	Meno di 10	10-50	50 - 100	100 -500	500 -- 1000	1000 -- 2000	2000 -- 5000	5000 ed oltre	
<b>STALLE PER BOVINI</b>	<b>1.806</b>	<b>4.354</b>	<b>1.710</b>	<b>1.532</b>	<b>49</b>	<b>10</b>	<b>2</b>	<b>2</b>	<b>9.465</b>
Con impianti per:									
Alimentazione automatizzata	11	76	105	272	11	4	2	1	482
Abbeveraggio automatizzato	689	3.201	1.555	1.343	40	10	2	1	6.841
Sgombero di letame e rimozione rifiuti	45	1.572	1.365	1.173	30	8	2	-	4.195
Mungitura meccanica	6	354	567	594	9	2	-	-	1.532
<b>STALLE PER EQUINI</b>	<b>274</b>	<b>68</b>	<b>3</b>	<b>1</b>	<b>1</b>	<b>-</b>	<b>-</b>	<b>-</b>	<b>347</b>
Con impianti per:									
Alimentazione automatizzata	4	-	1	-	1	-	-	-	6
Abbeveraggio automatizzato	93	41	3	-	1	-	-	-	138
Sgombero di letame e rimozione rifiuti	14	10	1	-	1	-	-	-	26
<b>OVILI</b>	<b>108</b>	<b>532</b>	<b>112</b>	<b>89</b>	<b>2</b>	<b>-</b>	<b>-</b>	<b>1</b>	<b>844</b>
Con impianti per:									
Alimentazione automatizzata	1	-	3	1	-	-	-	1	6
Abbeveraggio automatizzato	13	78	36	34	2	-	-	1	164
Sgombero di letame e rimozione rifiuti	3	8	5	7	-	-	-	-	23
Mungitura meccanica	1	1	3	4	-	-	-	-	9
<b>PORCILAIE</b>	<b>301</b>	<b>108</b>	<b>31</b>	<b>205</b>	<b>163</b>	<b>148</b>	<b>75</b>	<b>16</b>	<b>1.047</b>
Con impianti per:									
Alimentazione automatizzata	1	-	1	70	94	112	56	14	348
Abbeveraggio automatizzato	31	23	16	168	141	131	69	14	593
Sgombero di letame e rimozione rifiuti	8	10	8	74	55	60	31	11	257
Depurazione liquami	4	4	3	14	5	10	14	2	56
<b>POLLAI</b>	<b>160</b>	<b>3.130</b>	<b>518</b>	<b>224</b>	<b>9</b>	<b>13</b>	<b>25</b>	<b>201</b>	<b>4.280</b>
Con impianti per:									
Alimentazione automatizzata	-	2	1	7	3	6	17	178	214
Abbeveraggio automatizzato	-	19	13	18	4	8	22	186	270
Sgombero di letame e rimozione rifiuti	1	10	2	7	1	3	6	54	84

**Tavola 2.46 - Aziende che utilizzano mezzi meccanici aziendali ed extraziendali per titolo di possesso dei mezzi meccanici, tipo di mezzo utilizzato e zona altimetrica**

MEZZI MECCANICI	Totale aziende	DI PROPRIETÀ SOLO DELL'AZIENDA			In comproprietà	Forniti da terzi
		Aziende	NUMERO MEZZI			
			Totale	Di età inferiore a 10 anni		
TOTALE						
TOTALE	34.783	33.159	-	-	2.758	12.736
Trattrici	27.838	26.031	47.338	11.167	1.261	2.605
Di potenza inferiore a 40 Kw	13.962	13.434	15.514	2.082	589	593
Da 40 Kw a meno di 60 Kw	16.084	15.056	19.454	4.690	678	1.161
Da 60 Kw a meno di 100 Kw	8.770	8.017	10.901	3.663	402	841
Di 100 Kw e oltre	1.347	1.219	1.469	732	76	123
Motocoltivatori, motozappe, motofresatrici e motofalciatrici	21.867	21.176	28.969	3.980	799	843
Mietitrebbiatrici	9.409	571	698	112	82	8.993
Macchine per la raccolta completamente automatizzata di:						
Patata	23	15	15	3	2	8
Barbabietola da zucchero	11	-	-	-	-	11
Altri prodotti	1.860	1.445	1.787	747	131	389
Apparecchi meccanici distribuzione dei prodotti fitoiatrici	14.779	13.007	15.199	2.843	979	1.752
Macchine per la fertilizzazione	11.479	10.142	12.845	1.817	930	1.194
Altri mezzi meccanici	15.238	12.965	-	-	584	2.691
MONTAGNA						
TOTALE	7.664	7.243	-	-	374	2.002
Trattrici	5.037	4.506	6.150	1.377	206	694
Di potenza inferiore a 40 Kw	2.871	2.678	2.887	471	99	198
Da 40 Kw a meno di 60 Kw	2.331	2.015	2.285	549	97	343
Da 60 Kw a meno di 100 Kw	874	736	907	329	44	142
Di 100 Kw e oltre	82	65	71	28	6	17
Motocoltivatori, motozappe, motofresatrici e motofalciatrici	6.082	5.796	8.658	1.416	213	391
Mietitrebbiatrici	763	49	65	5	4	731
Macchine per la raccolta completamente automatizzata di:						
Patata	13	10	10	3	2	3
Barbabietola da zucchero	-	-	-	-	-	-
Altri prodotti	209	131	144	52	4	78
Apparecchi meccanici distribuzione dei prodotti fitoiatrici	646	525	548	54	30	116
Macchine per la fertilizzazione	824	659	721	45	36	161
Altri mezzi meccanici	3.591	3.034	-	-	68	765
COLLINA						
TOTALE	16.832	16.089	-	-	1.187	4.232
Trattrici	13.025	12.195	21.397	5.916	535	1.179
Di potenza inferiore a 40 Kw	7.059	6.812	8.148	1.336	288	288
Da 40 Kw a meno di 60 Kw	7.404	6.915	9.399	3.096	264	553
Da 60 Kw a meno di 100 Kw	2.919	2.607	3.501	1.327	96	344
Di 100 Kw e oltre	297	278	349	157	15	17
Motocoltivatori, motozappe, motofresatrici e motofalciatrici	11.300	11.060	15.318	2.019	362	296
Mietitrebbiatrici	2.565	222	266	44	36	2.392
Macchine per la raccolta completamente automatizzata di:						
Patata	9	4	4	-	-	5
Barbabietola da zucchero	1	-	-	-	-	1
Altri prodotti	1.165	932	1.064	525	104	214
Apparecchi meccanici distribuzione dei prodotti fitoiatrici	8.476	7.886	9.658	2.140	371	747
Macchine per la fertilizzazione	4.539	4.124	4.783	786	249	386
Altri mezzi meccanici	7.306	6.254	-	-	301	1.117
PIANURA						
TOTALE	10.287	9.827	-	-	1.197	6.502
Trattrici	9.776	9.330	19.791	3.874	520	732
Di potenza inferiore a 40 Kw	4.032	3.944	4.479	275	202	107
Da 40 Kw a meno di 60 Kw	6.349	6.126	7.770	1.045	317	265
Da 60 Kw a meno di 100 Kw	4.977	4.674	6.493	2.007	262	355
Di 100 Kw e oltre	968	876	1.049	547	55	89
Motocoltivatori, motozappe, motofresatrici e motofalciatrici	4.485	4.320	4.993	545	224	156
Mietitrebbiatrici	6.081	300	367	63	42	5.870
Macchine per la raccolta completamente automatizzata di:						
Patata	1	1	1	-	-	-
Barbabietola da zucchero	10	-	-	-	-	10
Altri prodotti	486	382	579	170	23	97
Apparecchi meccanici distribuzione dei prodotti fitoiatrici	5.657	4.596	4.993	649	578	889
Macchine per la fertilizzazione	6.116	5.359	7.341	986	645	647
Altri mezzi meccanici	4.341	3.677	-	-	215	809

**Tavola 2.47 - Aziende che utilizzano mezzi meccanici aziendali ed extraziendali per tipo di possesso, tipo di mezzo utilizzato e zona altimetrica**

MEZZI MECCANICI	TIPO DI POSSESSO						
	Solo di proprietà	Solo in comproprietà	Solo forniti da terzi	Di proprietà e in comproprietà	Di proprietà e forniti da terzi	In comproprietà e forniti da terzi	Di proprietà, in comproprietà e forniti da terzi
TOTALE							
Trattrici	24.004	112	1.686	1.117	887	9	23
<i>Di potenza inferiore a 40 Kw</i>	12.786	75	452	508	135	1	5
<i>Da 40 Kw a meno di 60 Kw</i>	14.251	50	977	622	178	1	5
<i>Da 60 Kw a meno di 100 Kw</i>	7.531	27	725	371	112	1	3
<i>Di 100 Kw e oltre</i>	1.148	12	116	64	7	-	-
Motocoltivatori, motozappe, motofresatrici e motofalciatrici	20.234	118	571	672	263	2	7
Mietitrebbiatrici	343	44	8.788	29	196	6	3
Macchine per la raccolta completamente automatizzata di:							
<i>Patata</i>	13	-	8	2	-	-	-
<i>Barbabietola da zucchero</i>	-	-	11	-	-	-	-
<i>Altri prodotti</i>	1.340	49	366	82	23	-	-
Apparecchi meccanici distribuzione dei prodotti fitoiatrici	12.068	327	1.438	632	294	7	13
Macchine per la fertilizzazione	9.357	254	1.083	674	109	-	2
Altri mezzi meccanici	11.983	338	1.920	226	751	15	5
MONTAGNA							
Trattrici	4.146	18	509	179	176	4	5
<i>Di potenza inferiore a 40 Kw</i>	2.574	14	179	85	19	-	-
<i>Da 40 Kw a meno di 60 Kw</i>	1.893	14	302	81	39	-	2
<i>Da 60 Kw a meno di 100 Kw</i>	688	4	134	40	8	-	-
<i>Di 100 Kw e oltre</i>	59	1	16	5	1	-	-
Motocoltivatori, motozappe, motofresatrici e motofalciatrici	5.479	20	266	192	124	-	1
Mietitrebbiatrici	28	2	712	2	19	-	-
Macchine per la raccolta completamente automatizzata di:							
<i>Patata</i>	8	-	3	2	-	-	-
<i>Barbabietola da zucchero</i>	-	-	-	-	-	-	-
<i>Altri prodotti</i>	127	1	77	3	1	-	-
Apparecchi meccanici distribuzione dei prodotti fitoiatrici	500	14	107	16	9	-	-
Macchine per la fertilizzazione	627	15	150	21	11	-	-
Altri mezzi meccanici	2.763	23	531	40	229	3	2
COLLINA							
Trattrici	11.317	70	757	459	416	3	3
<i>Di potenza inferiore a 40 Kw</i>	6.486	51	195	234	90	1	2
<i>Da 40 Kw a meno di 60 Kw</i>	6.587	27	462	237	91	-	-
<i>Da 60 Kw a meno di 100 Kw</i>	2.479	10	302	86	42	-	-
<i>Di 100 Kw e oltre</i>	265	5	14	10	3	-	-
Motocoltivatori, motozappe, motofresatrici e motofalciatrici	10.649	48	190	307	99	2	5
Mietitrebbiatrici	139	20	2.322	14	68	1	1
Macchine per la raccolta completamente automatizzata di:							
<i>Patata</i>	4	-	5	-	-	-	-
<i>Barbabietola da zucchero</i>	-	-	1	-	-	-	-
<i>Altri prodotti</i>	847	36	197	68	17	-	-
Apparecchi meccanici distribuzione dei prodotti fitoiatrici	7.373	90	497	266	235	3	12
Macchine per la fertilizzazione	3.904	72	343	177	43	-	-
Altri mezzi meccanici	5.896	234	810	59	299	8	-
PIANURA							
Trattrici	8.541	24	420	479	295	2	15
<i>Di potenza inferiore a 40 Kw</i>	3.726	10	78	189	26	-	3
<i>Da 40 Kw a meno di 60 Kw</i>	5.771	9	213	304	48	1	3
<i>Da 60 Kw a meno di 100 Kw</i>	4.364	13	289	245	62	1	3
<i>Di 100 Kw e oltre</i>	824	6	86	49	3	-	-
Motocoltivatori, motozappe, motofresatrici e motofalciatrici	4.106	50	115	173	40	-	1
Mietitrebbiatrici	176	22	5.754	13	109	5	2
Macchine per la raccolta completamente automatizzata di:							
<i>Patata</i>	1	-	-	-	-	-	-
<i>Barbabietola da zucchero</i>	-	-	10	-	-	-	-
<i>Altri prodotti</i>	366	12	92	11	5	-	-
Apparecchi meccanici distribuzione dei prodotti fitoiatrici	4.195	223	834	350	50	4	1
Macchine per la fertilizzazione	4.826	167	590	476	55	-	2
Altri mezzi meccanici	3.324	81	579	127	223	4	3

**Tavola 2.48 - Aziende che utilizzano mezzi meccanici di proprietà dell'azienda e relativo numero di mezzi per classe di superficie agricola utilizzata (SAU) e tipo di mezzo utilizzato**

MEZZI MECCANICI	CLASSI DI SUPERFICIE AGRICOLA UTILIZZATA (in ettari)									Totale
	Senza superficie	Meno di 1	1 -- 2	2 -- 5	5 -- 10	10 -- 20	20 -- 50	50 -- 100	100 ed oltre	
AZIENDE										
Trattrici	252	3.156	3.567	7.375	5.252	3.687	2.250	337	155	26.031
Di potenza inferiore a 40 Kw	133	2.267	2.197	3.865	2.336	1.531	911	143	51	13.434
Da 40 Kw a meno di 60 Kw	94	887	1.485	4.061	3.661	2.802	1.712	255	99	15.056
Da 60 Kw a meno di 100 Kw	39	184	296	1.189	1.864	2.275	1.809	264	97	8.017
Di 100 Kw e oltre	11	10	18	55	98	329	542	127	29	1.219
Motocoltivatori, motozappe, motofresatrici e motofalciatrici	241	4.708	3.567	5.927	3.546	1.942	995	174	76	21.176
Mietitrebbiatrici	-	8	23	93	85	143	167	44	8	571
Macchine per la raccolta automatizzata di:										
Patata	-	2	1	2	7	2	1	-	-	15
Altri prodotti	-	34	130	416	414	244	171	27	9	1.445
Apparecchi meccanici distribuzione dei prodotti fitoiatrici	32	1.687	1.614	3.310	2.677	2.111	1.361	177	38	13.007
Macchine per la fertilizzazione	-	442	664	2.127	2.496	2.424	1.707	226	56	10.142
Altri mezzi meccanici	342	2.330	1.817	3.371	2.321	1.591	970	158	65	12.965
NUMERO DI MEZZI										
Trattrici	291	3.517	4.382	10.541	9.975	9.319	7.557	1.349	407	47.338
Di potenza inferiore a 40 Kw	135	2.377	2.441	4.447	2.849	1.883	1.137	188	57	15.514
Da 40 Kw a meno di 60 Kw	97	935	1.609	4.713	4.762	4.044	2.708	436	150	19.454
Da 60 Kw a meno di 100 Kw	45	195	313	1.321	2.249	3.031	3.036	554	157	10.901
Di 100 Kw e oltre	14	10	19	60	115	361	676	171	43	1.469
Motocoltivatori, motozappe, motofresatrici e motofalciatrici	271	5.589	4.809	8.584	5.289	2.704	1.339	270	114	28.969
Mietitrebbiatrici	-	8	25	112	102	176	211	51	13	698
Macchine per la raccolta automatizzata di:										
Patata	-	2	1	2	7	2	1	-	-	15
Altri prodotti	-	34	130	429	443	379	312	50	10	1.787
Apparecchi meccanici distribuzione dei prodotti fitoiatrici	35	1.760	1.751	3.826	3.287	2.574	1.656	255	55	15.199
Macchine per la fertilizzazione	-	458	698	2.318	3.085	3.343	2.509	349	85	12.845

**Tavola 2.49 - Aziende che utilizzano i principali mezzi meccanici di proprietà dell'azienda per numero di mezzi e tipo di mezzo utilizzato**

	NUMERO DI MEZZI DI PROPRIETÀ DELL'AZIENDA							
MEZZI MECCANICI	1	2	3	4	5	6 E OLTRE		Totale
						Aziende	Numero mezzi	
TOTALE								
Trattrici	13.264	7.479	3.304	1.236	457	291	1.975	26.031
Di potenza inferiore a 40 Kw	11.634	1.574	190	24	7	5	31	13.434
Da 40 Kw a meno di 60 Kw	11.517	2.883	528	81	31	16	108	15.056
Da 60 Kw a meno di 100 Kw	5.803	1.704	396	84	22	8	56	8.017
Di 100 Kw e oltre	1.020	159	32	6	1	1	6	1.219
Motocoltivatori, motozappe, motofresatrici e motofalciatrici	15.281	4.508	1.043	246	56	42	279	21.176
Mietitrebbiatrici	475	75	13	6	2	-	-	571
Macchine per la raccolta completamente automatizzata di:								
Patata	15	-	-	-	-	-	-	15
Altri prodotti	1.262	121	40	15	3	4	88	1.445
Apparecchi meccanici distribuzione dei prodotti fitoiatrici	11.278	1.415	236	45	8	25	163	13.007
Macchine per la fertilizzazione	8.125	1.366	625	20	4	2	13	10.142
DI ETÀ INFERIORE A 10 ANNI								
Trattrici	6.318	1.549	371	105	29	11	73	8.383
Di potenza inferiore a 40 Kw	1.809	123	9	-	-	-	-	1.941
Da 40 Kw a meno di 60 Kw	3.388	469	88	16	6	1	6	3.968
Da 60 Kw a meno di 100 Kw	2.679	368	54	16	2	2	12	3.121
Di 100 Kw e oltre	585	59	6	-	1	1	6	652
Motocoltivatori, motozappe, motofresatrici e motofalciatrici	2.774	440	71	16	5	3	24	3.309
Mietitrebbiatrici	60	21	2	1	-	-	-	84
Macchine per la raccolta completamente automatizzata di:								
Patata	3	-	-	-	-	-	-	3
Altri prodotti	572	37	6	4	-	1	67	620
Apparecchi meccanici distribuzione dei prodotti fitoiatrici	1.952	279	56	14	6	12	79	2.319
Macchine per la fertilizzazione	1.395	156	34	2	-	-	-	1.587

**Tavola 2.50 - Aziende e relativo numero di giornate di lavoro aziendale per classe di giornate di lavoro, classe di superficie totale e classe di superficie agricola utilizzata (SAU)**

CLASSI DI SUPERFICIE TOTALE CLASSI DI SAU	CLASSI DI GIORNATE DI LAVORO								Totale
	Meno di 50	50 -- 100	100 -- 200	200 -- 300	300 -- 500	500 -- 1000	1000 -- 2500	2500 ed oltre	

AZIENDE									
CLASSI DI SUPERFICIE TOTALE (in ettari)									
Senza superficie	3	2	7	9	9	7	1	-	38
Meno di 1 ettaro	4.030	1.012	550	150	85	24	2	-	5.853
1 -- 2	2.830	1.121	1.020	403	247	64	1	-	5.686
2 -- 3	1.644	815	942	569	417	101	7	-	4.495
3 -- 5	1.512	1.007	1.376	1.050	1.045	311	12	-	6.313
5 -- 10	1.160	838	1.461	1.346	1.981	1.119	44	1	7.950
10 -- 20	392	284	560	682	1.547	1.668	201	2	5.336
20 -- 30	69	46	111	164	463	742	197	-	1.792
30 -- 50	39	19	48	82	274	462	207	6	1.137
50 -- 100	18	5	18	25	95	171	119	9	460
100 ed oltre	53	10	8	12	61	91	37	4	276
<b>TOTALE</b>	<b>11.750</b>	<b>5.159</b>	<b>6.101</b>	<b>4.492</b>	<b>6.224</b>	<b>4.760</b>	<b>828</b>	<b>22</b>	<b>39.336</b>
CLASSI DI SAU (in ettari)									
Senza superficie	1.844	80	41	21	22	9	4	-	2.021
Meno di 1 ettaro	5.714	1.983	1.284	412	211	60	3	-	9.667
1 -- 2	1.963	1.256	1.431	735	505	111	7	-	6.008
2 -- 3	871	662	1.017	721	633	167	3	-	4.074
3 -- 5	731	624	1.091	1.005	1.221	464	22	-	5.158
5 -- 10	394	390	842	995	1.763	1.235	57	1	5.677
10 -- 20	140	124	300	416	1.177	1.455	208	2	3.822
20 -- 30	26	19	60	114	356	657	196	-	1.428
30 -- 50	24	10	23	47	209	371	197	8	889
50 -- 100	4	4	7	17	75	148	102	8	365
100 ed oltre	39	7	5	9	52	83	29	3	227
<b>TOTALE</b>	<b>11.750</b>	<b>5.159</b>	<b>6.101</b>	<b>4.492</b>	<b>6.224</b>	<b>4.760</b>	<b>828</b>	<b>22</b>	<b>39.336</b>

GIORNATE DI LAVORO AZIENDALE									
CLASSI DI SUPERFICIE TOTALE (in ettari)									
Senza superficie	69	160	1.054	2.237	3.009	5.158	1.560	-	13.247
Meno di 1 ettaro	69.340	64.060	69.026	34.036	29.409	14.602	2.480	-	282.953
1 -- 2	53.084	73.749	134.017	93.406	85.239	37.901	1.200	-	478.596
2 -- 3	32.778	53.774	128.676	133.391	144.090	62.695	8.882	-	564.286
3 -- 5	31.624	67.714	186.998	248.624	369.322	189.771	13.536	-	1.107.589
5 -- 10	25.675	57.140	204.880	322.932	714.763	704.733	51.761	3.984	2.085.868
10 -- 20	8.499	19.182	78.909	164.926	567.551	1.106.097	242.836	9.017	2.197.017
20 -- 30	1.455	2.998	15.977	40.373	172.493	509.794	238.570	-	981.660
30 -- 50	643	1.287	6.624	20.402	100.814	329.462	268.276	18.970	746.478
50 -- 100	322	325	2.500	6.213	35.145	118.990	163.538	29.689	356.722
100 ed oltre	943	701	1.024	2.865	22.538	65.389	53.956	22.256	169.672
<b>TOTALE</b>	<b>224.432</b>	<b>341.090</b>	<b>829.685</b>	<b>1.069.405</b>	<b>2.244.373</b>	<b>3.144.592</b>	<b>1.046.595</b>	<b>83.916</b>	<b>8.984.088</b>
CLASSI DI SAU (in ettari)									
Senza superficie	20.480	4.986	5.298	4.919	7.326	6.657	5.482	-	55.148
Meno di 1 ettaro	112.414	126.939	162.822	93.714	72.795	36.358	3.480	-	608.522
1 -- 2	40.965	83.652	193.931	171.877	174.406	66.990	9.290	-	741.111
2 -- 3	19.657	44.816	140.570	169.871	220.597	102.735	3.074	-	701.320
3 -- 5	16.256	42.667	150.528	239.548	438.128	284.393	26.504	-	1.198.024
5 -- 10	9.380	27.087	120.934	241.715	639.545	787.425	66.889	3.984	1.896.959
10 -- 20	3.295	8.224	42.002	101.198	434.349	977.689	252.595	9.017	1.828.369
20 -- 30	613	1.277	8.767	28.297	133.697	452.001	239.440	-	864.092
30 -- 50	548	680	3.254	11.848	76.624	267.124	255.772	26.010	641.860
50 -- 100	89	235	930	4.308	27.891	103.760	143.836	31.149	312.198
100 ed oltre	735	527	649	2.110	19.015	59.460	40.233	13.756	136.485
<b>TOTALE</b>	<b>224.432</b>	<b>341.090</b>	<b>829.685</b>	<b>1.069.405</b>	<b>2.244.373</b>	<b>3.144.592</b>	<b>1.046.595</b>	<b>83.916</b>	<b>8.984.088</b>



**Tavola 2.51 - Aziende e relativo numero di giornate di lavoro aziendale per classe di giornate di lavoro, forma di conduzione e zona altimetrica**

FORME DI CONDUZIONE ZONE ALTIMETRICHE	CLASSI DI GIORNATE DI LAVORO								Totale
	Meno di 50	50--100	100--200	200--300	300--500	500--1000	1000--2500	2500 ed oltre	
AZIENDE									
FORME DI CONDUZIONE									
Conduzione diretta del coltivatore	11.189	5.118	6.070	4.462	6.182	4.710	786	14	38.531
Con solo manodopera familiare	11.035	5.059	5.999	4.361	5.913	4.225	573	1	37.166
Con manodopera familiare prevalente	95	40	58	85	243	444	175	4	1.144
Con manodopera extrafamiliare prevalente	59	19	13	16	26	41	38	9	221
Conduzione con salariati	538	40	29	30	41	49	42	7	776
Conduzione a colonia parziaria appoderata	2	1	1	-	1	1	-	1	7
Altra forma di conduzione	21	-	1	-	-	-	-	-	22
TOTALE	11.750	5.159	6.101	4.492	6.224	4.760	828	22	39.336
ZONE ALTIMETRICHE									
Montagna	3.421	1.374	1.467	980	1.200	637	50	2	9.131
Collina	5.443	2.724	3.273	2.401	2.928	2.062	292	12	19.135
Pianura	2.886	1.061	1.361	1.111	2.096	2.061	486	8	11.070
TOTALE	11.750	5.159	6.101	4.492	6.224	4.760	828	22	39.336
GIORNATE DI LAVORO AZIENDALE									
FORME DI CONDUZIONE									
Conduzione diretta del coltivatore	219.287	338.481	825.188	1.062.261	2.228.535	3.109.013	984.413	51.092	8.818.270
Con solo manodopera familiare	216.407	334.445	814.691	1.036.795	2.125.414	2.770.288	691.856	5.022	7.994.918
Con manodopera familiare prevalente	1.814	2.792	8.594	21.344	93.044	308.569	232.527	10.910	679.594
Con manodopera extrafamiliare prevalente	1.066	1.244	1.903	4.122	10.077	30.156	60.030	35.160	143.758
Conduzione con salariati	4.910	2.549	4.247	7.144	15.378	35.039	62.182	29.475	160.924
Conduzione a colonia parziaria appoderata	34	60	150	-	460	540	-	3.349	4.593
Altra forma di conduzione	201	-	100	-	-	-	-	-	301
TOTALE	224.432	341.090	829.685	1.069.405	2.244.373	3.144.592	1.046.595	83.916	8.984.088
ZONE ALTIMETRICHE									
Montagna	66.228	91.532	200.851	231.194	433.151	405.485	60.177	11.091	1.499.709
Collina	104.479	180.810	441.966	571.122	1.056.338	1.355.075	365.463	49.333	4.124.586
Pianura	53.725	68.748	186.868	267.089	754.884	1.384.032	620.955	23.492	3.359.793
TOTALE	224.432	341.090	829.685	1.069.405	2.244.373	3.144.592	1.046.595	83.916	8.984.088

**Tavola 2.52 - Aziende per categoria di manodopera familiare, classe di superficie totale, classe di superficie agricola utilizzata (SAU) e sesso**

		FAMILIARI E PARENTI DEL CONDUTTORE					
CLASSI DI SUPERFICIE TOTALE CLASSI DI SAU	Conduttore	CONIUGE		ALTRI FAMILIARI DEL CONDUTTORE		Parenti del conduttore	Totale
		Totale	Di cui che lavora in azienda	Totale	Di cui che lavorano in azienda		
TOTALE							
CLASSI DI SUPERFICIE TOTALE (in ettari)							
Senza superficie	35	12	6	14	9	5	35
Meno di 1 ettaro	5.825	3.450	1.785	2.165	378	221	5.825
1 -- 2	5.670	3.354	1.891	2.431	549	275	5.670
2 -- 3	4.474	2.698	1.706	2.002	532	279	4.474
3 -- 5	6.296	3.849	2.612	3.238	1.007	419	6.296
5 -- 10	7.912	4.963	3.610	4.546	1.746	659	7.912
10 -- 20	5.291	3.532	2.639	3.630	1.698	572	5.291
20 -- 30	1.773	1.194	867	1.354	776	276	1.773
30 -- 50	1.124	724	540	874	534	210	1.124
50 -- 100	441	291	237	328	205	105	441
100 ed oltre	210	132	105	154	93	31	210
TOTALE	39.051	24.199	15.998	20.736	7.527	3.052	39.051
CLASSI DI SAU (in ettari)							
Senza superficie	1.936	878	220	587	81	34	1.936
Meno di 1 ettaro	9.632	5.764	3.173	3.742	811	491	9.632
1 -- 2	5.991	3.582	2.341	2.720	782	371	5.991
2 -- 3	4.067	2.516	1.783	2.074	614	288	4.067
3 -- 5	5.146	3.237	2.341	2.874	1.036	430	5.146
5 -- 10	5.651	3.760	2.810	3.688	1.466	484	5.651
10 -- 20	3.796	2.572	1.900	2.791	1.381	434	3.796
20 -- 30	1.420	962	707	1.144	660	224	1.420
30 -- 50	880	579	438	711	443	178	880
50 -- 100	355	238	194	274	175	95	355
100 ed oltre	177	111	91	131	78	23	177
TOTALE	39.051	24.199	15.998	20.736	7.527	3.052	39.051
MASCHI							
CLASSI DI SUPERFICIE TOTALE (in ettari)							
Senza superficie	32	-	-	12	9	4	32
Meno di 1 ettaro	3.872	949	676	1.442	292	184	5.094
1 -- 2	3.668	1.134	865	1.639	412	211	5.117
2 -- 3	2.821	990	769	1.411	419	233	4.108
3 -- 5	4.061	1.494	1.221	2.266	745	326	5.923
5 -- 10	5.524	1.634	1.368	3.260	1.362	508	7.584
10 -- 20	4.302	700	589	2.847	1.438	454	5.181
20 -- 30	1.562	150	132	1.129	695	240	1.748
30 -- 50	1.007	77	61	743	488	186	1.113
50 -- 100	383	38	33	271	181	92	431
100 ed oltre	190	14	13	129	81	26	207
TOTALE	27.422	7.180	5.727	15.149	6.122	2.464	36.538
CLASSI DI SAU (in ettari)							
Senza superficie	1.243	224	109	387	65	31	1.539
Meno di 1 ettaro	6.508	1.589	1.209	2.523	624	414	8.627
1 -- 2	3.807	1.364	1.088	1.875	619	289	5.551
2 -- 3	2.520	1.058	866	1.448	464	237	3.845
3 -- 5	3.344	1.271	1.052	2.066	755	324	4.922
5 -- 10	4.111	1.163	985	2.692	1.178	364	5.503
10 -- 20	3.300	343	278	2.242	1.188	351	3.743
20 -- 30	1.302	83	68	972	598	193	1.410
30 -- 50	803	54	42	607	410	158	876
50 -- 100	322	19	18	230	155	83	346
100 ed oltre	162	12	12	107	66	20	176
TOTALE	27.422	7.180	5.727	15.149	6.122	2.464	36.538

**Tavola 2.52 segue - Aziende per categoria di manodopera familiare, classe di superficie totale, classe di superficie agricola utilizzata (SAU) e sesso**

		FAMILIARI E PARENTI DEL CONDUTTORE						
CLASSI DI SUPERFICIE TOTALE CLASSI DI SAU	Conduttore	CONIUGE		ALTRI FAMILIARI DEL CONDUTTORE		Parenti del conduttore	Totale	
		Totale	Di cui che lavora in azienda	Totale	Di cui che lavorano in azienda			
FEMMINE								
CLASSI DI SUPERFICIE TOTALE (in ettari)								
Senza superficie	3	12	6	4	1	1	17	
Meno di 1 ettaro	1.953	2.501	1.109	1.261	133	55	4.695	
1 -- 2	2.002	2.220	1.026	1.376	206	95	4.495	
2 -- 3	1.653	1.708	937	1.118	186	85	3.607	
3 -- 5	2.235	2.355	1.391	1.851	371	158	5.102	
5 -- 10	2.388	3.329	2.242	2.773	688	267	6.489	
10 -- 20	989	2.832	2.050	2.303	635	254	4.497	
20 -- 30	211	1.044	735	883	275	113	1.555	
30 -- 50	117	647	479	599	205	94	969	
50 -- 100	58	253	204	212	93	54	371	
100 ed oltre	20	118	92	95	31	16	168	
TOTALE	11.629	17.019	10.271	12.475	2.824	1.192	31.965	
CLASSI DI SAU (in ettari)								
Senza superficie	693	654	111	342	26	6	1.406	
Meno di 1 ettaro	3.124	4.175	1.964	2.100	275	120	7.717	
1 -- 2	2.184	2.218	1.253	1.525	261	140	4.763	
2 -- 3	1.547	1.458	917	1.204	243	98	3.290	
3 -- 5	1.802	1.966	1.289	1.692	416	173	4.245	
5 -- 10	1.540	2.597	1.825	2.287	578	223	4.799	
10 -- 20	496	2.229	1.622	1.803	523	196	3.273	
20 -- 30	118	879	639	767	224	90	1.258	
30 -- 50	77	525	396	499	178	84	768	
50 -- 100	33	219	176	170	71	50	304	
100 ed oltre	15	99	79	86	29	12	142	
TOTALE	11.629	17.019	10.271	12.475	2.824	1.192	31.965	

**Tavola 2.53 - Aziende per categoria di altra manodopera aziendale, classe di superficie totale, classe di superficie agricola utilizzata (SAU) e sesso**

ALTRA MANODOPERA AZIENDALE					
CLASSI DI SUPERFICIE TOTALE CLASSI DI SAU	DIRIGENTI E IMPIEGATI		OPERAI ED ASSIMILATI		Totale
	A tempo indeterminato	A tempo determinato	A tempo indeterminato	A tempo determinato	
TOTALE					
CLASSI DI SUPERFICIE TOTALE (in ettari)					
Senza superficie	3	-	4	3	7
Meno di 1 ettaro	17	8	8	78	105
1 -- 2	14	6	8	91	114
2 -- 3	9	4	16	61	82
3 -- 5	11	23	18	120	163
5 -- 10	27	34	52	280	369
10 -- 20	35	41	91	322	433
20 -- 30	17	13	41	131	177
30 -- 50	16	12	47	99	139
50 -- 100	18	6	53	49	93
100 ed oltre	42	7	40	37	86
TOTALE	209	154	378	1.271	1.768
CLASSI DI SAU (in ettari)					
Senza superficie	46	5	25	73	130
Meno di 1 ettaro	23	11	12	128	167
1 -- 2	13	11	15	71	99
2 -- 3	4	7	10	53	72
3 -- 5	14	21	33	117	170
5 -- 10	18	37	53	290	371
10 -- 20	26	31	77	272	355
20 -- 30	12	13	37	124	160
30 -- 50	9	6	39	86	112
50 -- 100	15	7	46	32	71
100 ed oltre	29	5	31	25	61
TOTALE	209	154	378	1.271	1.768
MASCHI					
CLASSI DI SUPERFICIE TOTALE (in ettari)					
Senza superficie	3	-	4	3	7
Meno di 1 ettaro	17	7	7	76	102
1 -- 2	13	4	7	88	110
2 -- 3	7	4	14	58	78
3 -- 5	10	20	16	106	146
5 -- 10	21	31	49	260	344
10 -- 20	33	37	87	303	414
20 -- 30	14	12	36	121	165
30 -- 50	14	11	46	97	137
50 -- 100	15	6	52	48	91
100 ed oltre	36	6	40	36	85
TOTALE	183	138	358	1.196	1.679
CLASSI DI SAU (in ettari)					
Senza superficie	44	5	25	71	130
Meno di 1 ettaro	23	10	11	124	162
1 -- 2	11	9	13	66	92
2 -- 3	2	7	9	48	65
3 -- 5	12	18	30	108	157
5 -- 10	15	33	50	264	343
10 -- 20	24	27	73	258	340
20 -- 30	8	13	33	117	151
30 -- 50	9	5	38	85	110
50 -- 100	10	7	45	31	69
100 ed oltre	25	4	31	24	60
TOTALE	183	138	358	1.196	1.679

**Tavola 2.53 segue - Aziende per categoria di altra manodopera aziendale, classe di superficie totale, classe di superficie agricola utilizzata (SAU) e sesso**

	ALTRA MANODOPERA AZIENDALE				
CLASSI DI SUPERFICIE TOTALE CLASSI DI SAU	DIRIGENTI E IMPIEGATI		OPERAI ED ASSIMILATI		Totale
	A tempo indeterminato	A tempo determinato	A tempo indeterminato	A tempo determinato	
FEMMINE					
CLASSI DI SUPERFICIE TOTALE (in ettari)					
Senza superficie	-	-	-	-	-
Meno di 1 ettaro	-	1	3	5	9
1 -- 2	2	2	1	9	14
2 -- 3	3	1	7	11	21
3 -- 5	3	7	6	38	52
5 -- 10	10	7	8	131	152
10 -- 20	6	9	18	155	181
20 -- 30	3	4	8	74	85
30 -- 50	4	5	6	53	62
50 -- 100	5	-	3	22	28
100 ed oltre	17	1	4	4	21
TOTALE	53	37	64	502	625
CLASSI DI SAU (in ettari)					
Senza superficie	4	-	3	2	8
Meno di 1 ettaro	-	1	4	11	16
1 -- 2	5	4	4	10	22
2 -- 3	2	1	4	19	26
3 -- 5	5	5	6	43	56
5 -- 10	5	11	9	146	168
10 -- 20	5	6	19	132	153
20 -- 30	4	3	5	74	83
30 -- 50	3	5	5	47	55
50 -- 100	9	-	3	16	24
100 ed oltre	11	1	2	2	14
TOTALE	53	37	64	502	625

**Tavola 2.54 - Giornate di lavoro aziendale per categoria di manodopera familiare, classe di superficie totale, classe di superficie agricola utilizzata (SAU) e sesso**

CLASSI DI SUPERFICIE TOTALE CLASSI DI SAU	Conduttore	FAMILIARI E PARENTI DEL CONDUTTORE			Totale
		Coniuge	Altri familiari del conduttore	Parenti del conduttore	
TOTALE					
CLASSI DI SUPERFICIE TOTALE (in ettari)					
Senza superficie	5.939	1.000	1.398	650	8.987
Meno di 1 ettaro	209.922	49.865	12.714	7.492	279.993
1 -- 2	348.194	82.405	30.037	12.633	473.269
2 -- 3	397.311	102.784	39.494	15.006	554.595
3 -- 5	775.507	195.346	94.638	30.523	1.096.014
5 -- 10	1.332.863	380.407	258.482	74.495	2.046.247
10 -- 20	1.197.282	395.651	400.572	115.013	2.108.518
20 -- 30	465.652	153.418	242.651	81.935	943.656
30 -- 50	306.162	103.036	202.056	77.670	688.924
50 -- 100	122.265	47.218	83.437	46.548	299.468
100 ed oltre	61.048	20.986	36.966	14.445	133.445
TOTALE	5.222.145	1.532.116	1.402.445	476.410	8.633.116
CLASSI DI SAU (in ettari)					
Senza superficie	35.546	4.452	4.054	1.189	45.241
Meno di 1 ettaro	440.524	109.158	33.883	19.331	602.896
1 -- 2	529.464	124.661	53.545	21.682	729.352
2 -- 3	494.103	128.071	52.444	20.595	695.213
3 -- 5	798.930	213.151	126.039	42.462	1.180.582
5 -- 10	1.163.234	352.914	261.919	71.848	1.849.915
10 -- 20	957.600	322.020	364.471	102.135	1.746.226
20 -- 30	396.222	132.382	224.094	70.278	822.976
30 -- 50	249.913	87.401	179.521	70.876	587.711
50 -- 100	102.953	39.014	70.229	45.250	257.446
100 ed oltre	53.656	18.892	32.246	10.764	115.558
TOTALE	5.222.145	1.532.116	1.402.445	476.410	8.633.116
MASCHI					
CLASSI DI SUPERFICIE TOTALE (in ettari)					
Senza superficie	5.469	-	1.388	640	7.497
Meno di 1 ettaro	148.704	21.152	8.822	5.683	184.361
1 -- 2	223.896	41.823	19.761	8.306	293.786
2 -- 3	253.814	47.718	28.243	11.223	340.998
3 -- 5	508.177	85.491	64.907	19.967	678.542
5 -- 10	984.949	118.735	181.699	49.604	1.334.987
10 -- 20	1.019.957	62.341	308.894	81.218	1.472.410
20 -- 30	422.552	18.924	191.450	61.066	693.992
30 -- 50	280.780	9.236	163.538	60.398	513.952
50 -- 100	109.889	4.295	63.892	36.990	215.066
100 ed oltre	55.671	1.977	29.742	9.044	96.434
TOTALE	4.013.858	411.692	1.062.336	344.139	5.832.025
CLASSI DI SAU (in ettari)					
Senza superficie	27.095	1.555	3.605	1.148	33.403
Meno di 1 ettaro	307.737	49.647	23.389	14.410	395.183
1 -- 2	338.111	61.963	38.523	15.424	454.021
2 -- 3	311.203	60.780	35.506	14.566	422.055
3 -- 5	535.433	82.368	86.488	28.688	732.977
5 -- 10	892.877	95.604	187.015	46.703	1.222.199
10 -- 20	856.040	37.489	282.487	73.075	1.249.091
20 -- 30	369.034	11.805	180.090	53.079	614.008
30 -- 50	232.166	6.196	144.673	54.761	437.796
50 -- 100	94.873	2.310	55.051	34.598	186.832
100 ed oltre	49.289	1.975	25.509	7.687	84.460
TOTALE	4.013.858	411.692	1.062.336	344.139	5.832.025

**Tavola 2.54 segue - Giornate di lavoro aziendale per categoria di manodopera familiare, classe di superficie totale, classe di superficie agricola utilizzata (SAU) e sesso**

CLASSI DI SUPERFICIE TOTALE CLASSI DI SAU	Conduttore	FAMILIARI E PARENTI DEL CONDUTTORE			Totale
		Coniuge	Altri familiari del conduttore	Parenti del conduttore	
FEMMINE					
CLASSI DI SUPERFICIE TOTALE (in ettari)					
Senza superficie	470	1.000	10	10	1.490
Meno di 1 ettaro	61.218	28.713	3.892	1.809	95.632
1 -- 2	124.298	40.582	10.276	4.327	179.483
2 -- 3	143.497	55.066	11.251	3.783	213.597
3 -- 5	267.330	109.855	29.731	10.556	417.472
5 -- 10	347.914	261.672	76.783	24.891	711.260
10 -- 20	177.325	333.310	91.678	33.795	636.108
20 -- 30	43.100	134.494	51.201	20.869	249.664
30 -- 50	25.382	93.800	38.518	17.272	174.972
50 -- 100	12.376	42.923	19.545	9.558	84.402
100 ed oltre	5.377	19.009	7.224	5.401	37.011
TOTALE	1.208.287	1.120.424	340.109	132.271	2.801.091
CLASSI DI SAU (in ettari)					
Senza superficie	8.451	2.897	449	41	11.838
Meno di 1 ettaro	132.787	59.511	10.494	4.921	207.713
1 -- 2	191.353	62.698	15.022	6.258	275.331
2 -- 3	182.900	67.291	16.938	6.029	273.158
3 -- 5	263.497	130.783	39.551	13.774	447.605
5 -- 10	270.357	257.310	74.904	25.145	627.716
10 -- 20	101.560	284.531	81.984	29.060	497.135
20 -- 30	27.188	120.577	44.004	17.199	208.968
30 -- 50	17.747	81.205	34.848	16.115	149.915
50 -- 100	8.080	36.704	15.178	10.652	70.614
100 ed oltre	4.367	16.917	6.737	3.077	31.098
TOTALE	1.208.287	1.120.424	340.109	132.271	2.801.091

**Tavola 2.55 - Giornate di lavoro aziendale per categoria di altra manodopera aziendale, classe di superficie totale, classe di superficie agricola utilizzata (SAU) e sesso**

ALTRA MANODOPERA AZIENDALE					
CLASSI DI SUPERFICIE TOTALE CLASSI DI SAU	DIRIGENTI E IMPIEGATI		OPERAI E ASSIMILATI		Totale
	A tempo indeterminato	A tempo determinato	A tempo indeterminato	A tempo determinato	
TOTALE					
CLASSI DI SUPERFICIE TOTALE (in ettari)					
Senza superficie	840	-	2.524	896	4.260
Meno di 1 ettaro	572	157	1.029	1.202	2.960
1 -- 2	1.056	238	1.524	2.509	5.327
2 -- 3	2.319	248	4.523	2.601	9.691
3 -- 5	1.020	1.298	4.724	4.533	11.575
5 -- 10	3.138	1.868	17.489	17.126	39.621
10 -- 20	6.818	6.517	37.563	37.601	88.499
20 -- 30	1.545	991	11.845	23.623	38.004
30 -- 50	3.237	4.957	17.629	31.731	57.554
50 -- 100	3.525	1.485	26.132	26.112	57.254
100 ed oltre	6.610	681	18.109	10.827	36.227
TOTALE	30.680	18.440	143.091	158.761	350.972
CLASSI DI SAU (in ettari)					
Senza superficie	1.818	627	5.394	2.068	9.907
Meno di 1 ettaro	636	222	1.849	2.919	5.626
1 -- 2	2.849	401	5.024	3.485	11.759
2 -- 3	1.110	516	2.053	2.428	6.107
3 -- 5	2.420	1.465	9.018	4.539	17.442
5 -- 10	2.537	3.074	19.564	21.869	47.044
10 -- 20	5.862	5.034	36.134	35.113	82.143
20 -- 30	2.450	2.009	11.732	24.925	41.116
30 -- 50	2.084	3.541	15.134	33.390	54.149
50 -- 100	4.906	1.226	26.422	22.198	54.752
100 ed oltre	4.008	325	10.767	5.827	20.927
TOTALE	30.680	18.440	143.091	158.761	350.972
MASCHI					
CLASSI DI SUPERFICIE TOTALE (in ettari)					
Senza superficie	840	-	2.524	896	4.260
Meno di 1 ettaro	572	139	559	1.122	2.392
1 -- 2	801	198	1.224	1.988	4.211
2 -- 3	1.734	244	3.385	2.135	7.498
3 -- 5	395	1.167	3.752	3.477	8.791
5 -- 10	1.639	1.522	14.637	11.681	29.479
10 -- 20	5.589	5.214	31.610	28.353	70.766
20 -- 30	982	856	10.328	17.567	29.733
30 -- 50	2.542	3.417	16.134	24.177	46.270
50 -- 100	2.351	1.485	25.042	18.986	47.864
100 ed oltre	4.374	651	16.870	7.602	29.497
TOTALE	21.819	14.893	126.065	117.984	280.761
CLASSI DI SAU (in ettari)					
Senza superficie	1.495	627	5.014	1.618	8.754
Meno di 1 ettaro	636	204	1.144	2.434	4.418
1 -- 2	1.714	327	4.104	3.033	9.178
2 -- 3	1.090	501	1.580	1.941	5.112
3 -- 5	1.290	1.379	7.964	3.261	13.894
5 -- 10	1.721	2.503	16.639	14.966	35.829
10 -- 20	5.063	3.946	29.814	27.650	66.473
20 -- 30	1.642	1.884	10.707	17.804	32.037
30 -- 50	1.354	2.001	13.609	25.388	42.352
50 -- 100	2.710	1.226	25.262	16.204	45.402
100 ed oltre	3.104	295	10.228	3.685	17.312
TOTALE	21.819	14.893	126.065	117.984	280.761



**Tavola 2.55 segue - Giornate di lavoro aziendale per categoria di altra manodopera aziendale, classe di superficie totale, classe di superficie agricola utilizzata (SAU) e sesso**

ALTRA MANODOPERA AZIENDALE					
CLASSI DI SUPERFICIE TOTALE CLASSI DI SAU	DIRIGENTI E IMPIEGATI		OPERAI E ASSIMILATI		Totale
	A tempo indeterminato	A tempo determinato	A tempo indeterminato	A tempo determinato	
	FEMMINE				
CLASSI DI SUPERFICIE TOTALE (in ettari)					
Senza superficie	-	-	-	-	-
Meno di 1 ettaro	-	18	470	80	568
1 -- 2	255	40	300	521	1.116
2 -- 3	585	4	1.138	466	2.193
3 -- 5	625	131	972	1.056	2.784
5 -- 10	1.499	346	2.852	5.445	10.142
10 -- 20	1.229	1.303	5.953	9.248	17.733
20 -- 30	563	135	1.517	6.056	8.271
30 -- 50	695	1.540	1.495	7.554	11.284
50 -- 100	1.174	-	1.090	7.126	9.390
100 ed oltre	2.236	30	1.239	3.225	6.730
TOTALE	8.861	3.547	17.026	40.777	70.211
CLASSI DI SAU (in ettari)					
Senza superficie	323	-	380	450	1.153
Meno di 1 ettaro	-	18	705	485	1.208
1 -- 2	1.135	74	920	452	2.581
2 -- 3	20	15	473	487	995
3 -- 5	1.130	86	1.054	1.278	3.548
5 -- 10	816	571	2.925	6.903	11.215
10 -- 20	799	1.088	6.320	7.463	15.670
20 -- 30	808	125	1.025	7.121	9.079
30 -- 50	730	1.540	1.525	8.002	11.797
50 -- 100	2.196	-	1.160	5.994	9.350
100 ed oltre	904	30	539	2.142	3.615
TOTALE	8.861	3.547	17.026	40.777	70.211

**Tavola 2.56 - Aziende per categoria di manodopera familiare, forma di conduzione, zona altimetrica e sesso**

		FAMILIARI E PARENTI DEL CONDUTTORE						
CLASSI DI SUPERFICIE TOTALE CLASSI DI SAU	Conduttore	CONIUGE		ALTRI FAMILIARI DEL CONDUTTORE		Parenti del conduttore	Totale	
		Totale	Di cui che lavora in azienda	Totale	Di cui che lavorano in azienda			
TOTALE								
FORME DI CONDUZIONE								
Conduzione diretta del coltivatore	38.531	23.968	15.943	20.549	7.493	3.035	38.531	
<i>Con solo manodopera familiare</i>	37.166	23.068	15.278	19.647	7.020	2.841	37.166	
<i>Con manodopera familiare prevalente</i>	1.144	800	618	818	445	172	1.144	
<i>Con manodopera extrafamiliare prevalente</i>	221	100	47	84	28	22	221	
Conduzione con salariati	513	229	55	186	33	17	513	
Conduzione a colonia parziaria appoderata	7	2	-	1	1	-	7	
TOTALE	39.051	24.199	15.998	20.736	7.527	3.052	39.051	
ZONE ALTIMETRICHE								
Montagna	9.027	5.188	3.809	4.063	1.403	682	9.027	
Collina	19.029	11.918	7.799	9.871	3.695	1.540	19.029	
Pianura	10.995	7.093	4.390	6.802	2.429	830	10.995	
TOTALE	39.051	24.199	15.998	20.736	7.527	3.052	39.051	
MASCHI								
FORME DI CONDUZIONE								
Conduzione diretta del coltivatore	27.107	7.104	5.706	15.030	6.097	2.450	36.128	
<i>Con solo manodopera familiare</i>	25.984	6.994	5.621	14.323	5.698	2.301	34.847	
<i>Con manodopera familiare prevalente</i>	964	91	74	648	376	135	1.098	
<i>Con manodopera extrafamiliare prevalente</i>	159	19	11	59	23	14	183	
Conduzione con salariati	310	76	21	118	24	14	405	
Conduzione a colonia parziaria appoderata	5	-	-	1	1	-	5	
TOTALE	27.422	7.180	5.727	15.149	6.122	2.464	36.538	
ZONE ALTIMETRICHE								
Montagna	5.379	2.216	1.849	2.884	1.097	522	8.230	
Collina	13.488	3.400	2.765	7.109	2.942	1.264	17.816	
Pianura	8.555	1.564	1.113	5.156	2.083	678	10.492	
TOTALE	27.422	7.180	5.727	15.149	6.122	2.464	36.538	
FEMMINE								
FORME DI CONDUZIONE								
Conduzione diretta del coltivatore	11.424	16.864	10.237	12.362	2.809	1.187	31.580	
<i>Con solo manodopera familiare</i>	11.182	16.074	9.657	11.775	2.605	1.079	30.388	
<i>Con manodopera familiare prevalente</i>	180	709	544	532	195	95	1.032	
<i>Con manodopera extrafamiliare prevalente</i>	62	81	36	55	9	13	160	
Conduzione con salariati	203	153	34	112	15	5	380	
Conduzione a colonia parziaria appoderata	2	2	-	1	-	-	5	
TOTALE	11.629	17.019	10.271	12.475	2.824	1.192	31.965	
ZONE ALTIMETRICHE								
Montagna	3.648	2.972	1.960	2.346	545	265	7.146	
Collina	5.541	8.518	5.034	5.837	1.458	568	15.620	
Pianura	2.440	5.529	3.277	4.292	821	359	9.199	
TOTALE	11.629	17.019	10.271	12.475	2.824	1.192	31.965	

**Tavola 2.57 - Aziende per categoria di altra manodopera aziendale, forma di conduzione, zona altimetrica e sesso**

	ALTRA MANODOPERA AZIENDALE				
FORME DI CONDUZIONE ZONE ALTIMETRICHE	DIRIGENTI E IMPIEGATI		OPERAI ED ASSIMILATI		Totale
	A tempo indeterminato	A tempo determinato	A tempo indeterminato	A tempo determinato	
TOTALE					
FORME DI CONDUZIONE					
Conduzione diretta del coltivatore	28	129	218	1.092	1.365
Con manodopera familiare prevalente	11	109	132	934	1.144
Con manodopera extrafamiliare prevalente	17	20	86	158	221
Conduzione con salariati	176	25	155	161	376
Conduzione a colonia parziaria appoderata	-	-	4	2	5
Altra forma di conduzione	5	-	1	16	22
TOTALE	209	154	378	1.271	1.768
ZONE ALTIMETRICHE					
Montagna	60	11	48	97	180
Collina	99	92	170	673	892
Pianura	50	51	160	501	696
TOTALE	209	154	378	1.271	1.768
MASCHI					
FORME DI CONDUZIONE					
Conduzione diretta del coltivatore	18	117	203	1.027	1.285
Con manodopera familiare prevalente	7	100	121	874	1.070
Con manodopera extrafamiliare prevalente	11	17	82	153	215
Conduzione con salariati	162	21	150	152	370
Conduzione a colonia parziaria appoderata	-	-	4	1	4
Altra forma di conduzione	3	-	1	16	20
TOTALE	183	138	358	1.196	1.679
ZONE ALTIMETRICHE					
Montagna	54	6	45	86	163
Collina	87	86	163	637	857
Pianura	42	46	150	473	659
TOTALE	183	138	358	1.196	1.679
FEMMINE					
FORME DI CONDUZIONE					
Conduzione diretta del coltivatore	15	31	31	457	525
Con manodopera familiare prevalente	5	26	17	409	455
Con manodopera extrafamiliare prevalente	10	5	14	48	70
Conduzione con salariati	35	6	33	43	95
Conduzione a colonia parziaria appoderata	-	-	-	2	2
Altra forma di conduzione	3	-	-	-	3
TOTALE	53	37	64	502	625
ZONE ALTIMETRICHE					
Montagna	16	6	6	25	46
Collina	27	17	31	262	318
Pianura	10	14	27	215	261
TOTALE	53	37	64	502	625

**Tavola 2.58 - Giornate di lavoro aziendale per categoria di manodopera familiare, forma di conduzione, zona altimetrica e sesso**

FORME DI CONDUZIONE		FAMILIARI E PARENTI DEL CONDUTTORE			Totale
ZONE ALTIMETRICHE	Conditore	Coniuge	Altri familiari del conduttore	Parenti del conduttore	
TOTALE					
FORME DI CONDUZIONE					
Conduzione diretta del coltivatore	5.199.708	1.526.347	1.395.821	474.173	8.596.049
Con solo manodopera familiare	4.904.412	1.420.163	1.252.823	417.520	7.994.918
Con manodopera familiare prevalente	271.734	100.147	137.433	52.066	561.380
Con manodopera extrafamiliare prevalente	23.562	6.037	5.565	4.587	39.751
Conduzione con salariati	21.698	5.769	6.464	2.237	36.168
Conduzione a colonia parziaria appoderata	739	-	160	-	899
Altra forma di conduzione	-	-	-	-	-
TOTALE	5.222.145	1.532.116	1.402.445	476.410	8.633.116
ZONE ALTIMETRICHE					
Montagna	970.689	284.053	163.833	51.275	1.469.850
Collina	2.416.697	709.749	596.024	213.060	3.935.530
Pianura	1.834.759	538.314	642.588	212.075	3.227.736
TOTALE	5.222.145	1.532.116	1.402.445	476.410	8.633.116
MASCHI					
FORME DI CONDUZIONE					
Conduzione diretta del coltivatore	3.996.187	410.695	1.057.356	342.038	5.806.276
Con solo manodopera familiare	3.731.505	401.217	953.121	304.772	5.390.615
Con manodopera familiare prevalente	243.160	8.763	100.600	34.611	387.134
Con manodopera extrafamiliare prevalente	21.522	715	3.635	2.655	28.527
Conduzione con salariati	16.952	997	4.820	2.101	24.870
Conduzione a colonia parziaria appoderata	719	-	160	-	879
Altra forma di conduzione	-	-	-	-	-
TOTALE	4.013.858	411.692	1.062.336	344.139	5.832.025
ZONE ALTIMETRICHE					
Montagna	601.124	133.080	118.786	32.429	885.419
Collina	1.831.313	204.700	428.884	155.606	2.620.503
Pianura	1.581.421	73.912	514.666	156.104	2.326.103
TOTALE	4.013.858	411.692	1.062.336	344.139	5.832.025
FEMMINE					
FORME DI CONDUZIONE					
Conduzione diretta del coltivatore	1.203.521	1.115.652	338.465	132.135	2.789.773
Con solo manodopera familiare	1.172.907	1.018.946	299.702	112.748	2.604.303
Con manodopera familiare prevalente	28.574	91.384	36.833	17.455	174.246
Con manodopera extrafamiliare prevalente	2.040	5.322	1.930	1.932	11.224
Conduzione con salariati	4.746	4.772	1.644	136	11.298
Conduzione a colonia parziaria appoderata	20	-	-	-	20
Altra forma di conduzione	-	-	-	-	-
TOTALE	1.208.287	1.120.424	340.109	132.271	2.801.091
ZONE ALTIMETRICHE					
Montagna	369.565	150.973	45.047	18.846	584.431
Collina	585.384	505.049	167.140	57.454	1.315.027
Pianura	253.338	464.402	127.922	55.971	901.633
TOTALE	1.208.287	1.120.424	340.109	132.271	2.801.091

**Tavola 2.59 - Giornate di lavoro aziendale per categoria di altra manodopera aziendale, forma di conduzione, zona altimetrica e sesso**

	ALTRA MANODOPERA AZIENDALE				
FORME DI CONDUZIONE	DIRIGENTI E IMPIEGATI		OPERAI ED ASSIMILATI		Totale
ZONE ALTIMETRICHE	A tempo indeterminato	A tempo determinato	A tempo indeterminato	A tempo determinato	
TOTALE					
FORME DI CONDUZIONE					
Conduzione diretta del coltivatore	9.496	13.428	70.561	128.736	222.221
Con manodopera familiare prevalente	3.359	8.658	32.233	73.964	118.214
Con manodopera extrafamiliare prevalente	6.137	4.770	38.328	54.772	104.007
Conduzione con salariati	21.052	5.012	70.927	27.765	124.756
Conduzione a colonia parziaria appoderata	-	-	1.594	2.100	3.694
Altra forma di conduzione	132	-	9	160	301
TOTALE	30.680	18.440	143.091	158.761	350.972
ZONE ALTIMETRICHE					
Montagna	6.244	1.071	16.086	6.458	29.859
Collina	16.569	12.857	69.734	89.896	189.056
Pianura	7.867	4.512	57.271	62.407	132.057
TOTALE	30.680	18.440	143.091	158.761	350.972
MASCHI					
FORME DI CONDUZIONE					
Conduzione diretta del coltivatore	5.780	10.879	64.606	97.826	179.091
Con manodopera familiare prevalente	2.004	7.683	29.561	55.736	94.984
Con manodopera extrafamiliare prevalente	3.776	3.196	35.045	42.090	84.107
Conduzione con salariati	15.977	4.014	59.856	19.098	98.945
Conduzione a colonia parziaria appoderata	-	-	1.594	900	2.494
Altra forma di conduzione	62	-	9	160	231
TOTALE	21.819	14.893	126.065	117.984	280.761
ZONE ALTIMETRICHE					
Montagna	4.587	396	12.809	4.199	21.991
Collina	11.572	10.665	61.504	65.918	149.659
Pianura	5.660	3.832	51.752	47.867	109.111
TOTALE	21.819	14.893	126.065	117.984	280.761
FEMMINE					
FORME DI CONDUZIONE					
Conduzione diretta del coltivatore	3.716	2.549	5.955	30.910	43.130
Con manodopera familiare prevalente	1.355	975	2.672	18.228	23.230
Con manodopera extrafamiliare prevalente	2.361	1.574	3.283	12.682	19.900
Conduzione con salariati	5.075	998	11.071	8.667	25.811
Conduzione a colonia parziaria appoderata	-	-	-	1.200	1.200
Altra forma di conduzione	70	-	-	-	70
TOTALE	8.861	3.547	17.026	40.777	70.211
ZONE ALTIMETRICHE					
Montagna	1.657	675	3.277	2.259	7.868
Collina	4.997	2.192	8.230	23.978	39.397
Pianura	2.207	680	5.519	14.540	22.946
TOTALE	8.861	3.547	17.026	40.777	70.211

**Tavola 2.60 - Componenti della manodopera familiare per categoria, classe di superficie totale, classe di superficie agricola utilizzata (SAU) e sesso**

		FAMILIARI E PARENTI DEL CONDUTTORE					
CLASSI DI SUPERFICIE TOTALE CLASSI DI SAU	Conduttore	CONIUGE		ALTRI FAMILIARI DEL CONDUTTORE		Parenti del conduttore	Totale
		Totale	Di cui che lavora in azienda	Totale	Di cui che lavorano in azienda		
TOTALE							
CLASSI DI SUPERFICIE TOTALE (in ettari)							
Senza superficie	35	12	6	23	11	5	75
Meno di 1 ettaro	5.825	3.450	1.785	3.320	473	256	12.851
1 -- 2	5.670	3.354	1.891	3.783	680	346	13.153
2 -- 3	4.474	2.698	1.706	3.169	673	353	10.694
3 -- 5	6.296	3.849	2.612	5.228	1.264	544	15.917
5 -- 10	7.912	4.963	3.610	7.815	2.281	890	21.580
10 -- 20	5.291	3.532	2.639	7.037	2.409	806	16.666
20 -- 30	1.773	1.194	867	2.978	1.176	424	6.369
30 -- 50	1.124	724	540	2.062	891	348	4.258
50 -- 100	441	291	237	768	367	210	1.710
100 ed oltre	210	132	105	350	157	57	749
TOTALE	39.051	24.199	15.998	36.533	10.382	4.239	104.022
CLASSI DI SAU (in ettari)							
Senza superficie	1.936	878	220	901	108	37	3.752
Meno di 1 ettaro	9.632	5.764	3.173	5.677	985	592	21.665
1 -- 2	5.991	3.582	2.341	4.246	979	484	14.303
2 -- 3	4.067	2.516	1.783	3.372	806	373	10.328
3 -- 5	5.146	3.237	2.341	4.826	1.315	565	13.774
5 -- 10	5.651	3.760	2.810	6.638	1.980	667	16.716
10 -- 20	3.796	2.572	1.900	5.589	1.998	634	12.591
20 -- 30	1.420	962	707	2.623	1.011	341	5.346
30 -- 50	880	579	438	1.722	760	309	3.490
50 -- 100	355	238	194	640	307	196	1.429
100 ed oltre	177	111	91	299	133	41	628
TOTALE	39.051	24.199	15.998	36.533	10.382	4.239	104.022
MASCHI							
CLASSI DI SUPERFICIE TOTALE (in ettari)							
Senza superficie	32	-	-	18	10	4	54
Meno di 1 ettaro	3.872	949	676	1.798	328	196	6.815
1 -- 2	3.668	1.134	865	2.084	459	237	7.123
2 -- 3	2.821	990	769	1.808	471	265	5.884
3 -- 5	4.061	1.494	1.221	2.911	850	368	8.834
5 -- 10	5.524	1.634	1.368	4.278	1.532	592	12.028
10 -- 20	4.302	700	589	3.967	1.701	532	9.501
20 -- 30	1.562	150	132	1.765	869	297	3.774
30 -- 50	1.007	77	61	1.187	665	243	2.514
50 -- 100	383	38	33	452	260	141	1.014
100 ed oltre	190	14	13	217	120	36	457
TOTALE	27.422	7.180	5.727	20.485	7.265	2.911	57.998
CLASSI DI SAU (in ettari)							
Senza superficie	1.243	224	109	491	79	31	1.989
Meno di 1 ettaro	6.508	1.589	1.209	3.136	690	458	11.691
1 -- 2	3.807	1.364	1.088	2.387	699	332	7.890
2 -- 3	2.520	1.058	866	1.882	534	269	5.729
3 -- 5	3.344	1.271	1.052	2.667	858	369	7.651
5 -- 10	4.111	1.163	985	3.633	1.347	425	9.332
10 -- 20	3.300	343	278	3.186	1.413	419	7.248
20 -- 30	1.302	83	68	1.558	759	237	3.180
30 -- 50	803	54	42	978	564	214	2.049
50 -- 100	322	19	18	388	224	129	858
100 ed oltre	162	12	12	179	98	28	381
TOTALE	27.422	7.180	5.727	20.485	7.265	2.911	57.998

**Tavola 2.60 segue - Componenti della manodopera familiare per categoria, classe di superficie totale, classe di superficie agricola utilizzata (SAU) e sesso**

		FAMILIARI E PARENTI DEL CONDUTTORE					
CLASSI DI SUPERFICIE TOTALE CLASSI DI SAU	Conduttore	CONIUGE		ALTRI FAMILIARI DEL CONDUTTORE		Parenti del conduttore	Totale
		Totale	Di cui che lavora in azienda	Totale	Di cui che lavorano in azienda		
		FEMMINE					
CLASSI DI SUPERFICIE TOTALE (in ettari)							
Senza superficie	3	12	6	5	1	1	21
Meno di 1 ettaro	1.953	2.501	1.109	1.522	145	60	6.036
1 -- 2	2.002	2.220	1.026	1.699	221	109	6.030
2 -- 3	1.653	1.708	937	1.361	202	88	4.810
3 -- 5	2.235	2.355	1.391	2.317	414	176	7.083
5 -- 10	2.388	3.329	2.242	3.537	749	298	9.552
10 -- 20	989	2.832	2.050	3.070	708	274	7.165
20 -- 30	211	1.044	735	1.213	307	127	2.595
30 -- 50	117	647	479	875	226	105	1.744
50 -- 100	58	253	204	316	107	69	696
100 ed oltre	20	118	92	133	37	21	292
TOTALE	11.629	17.019	10.271	16.048	3.117	1.328	46.024
CLASSI DI SAU (in ettari)							
Senza superficie	693	654	111	410	29	6	1.763
Meno di 1 ettaro	3.124	4.175	1.964	2.541	295	134	9.974
1 -- 2	2.184	2.218	1.253	1.859	280	152	6.413
2 -- 3	1.547	1.458	917	1.490	272	104	4.599
3 -- 5	1.802	1.966	1.289	2.159	457	196	6.123
5 -- 10	1.540	2.597	1.825	3.005	633	242	7.384
10 -- 20	496	2.229	1.622	2.403	585	215	5.343
20 -- 30	118	879	639	1.065	252	104	2.166
30 -- 50	77	525	396	744	196	95	1.441
50 -- 100	33	219	176	252	83	67	571
100 ed oltre	15	99	79	120	35	13	247
TOTALE	11.629	17.019	10.271	16.048	3.117	1.328	46.024

**Tavola 2.61 - Persone per categoria di altra manodopera aziendale, classe di superficie totale, classe di superficie agricola utilizzata (SAU) e sesso**

ALTRA MANODOPERA AZIENDALE					
CLASSI DI SUPERFICIE TOTALE CLASSI DI SAU	DIRIGENTI E IMPIEGATI		OPERAI ED ASSIMILATI		Totale
	A tempo indeterminato	A tempo determinato	A tempo indeterminato	A tempo determinato	
TOTALE					
CLASSI DI SUPERFICIE TOTALE (in ettari)					
Senza superficie	4	-	10	4	18
Meno di 1 ettaro	18	8	13	100	139
1 -- 2	17	16	9	130	172
2 -- 3	17	9	26	110	162
3 -- 5	13	96	27	250	386
5 -- 10	39	68	80	808	995
10 -- 20	48	107	171	1.362	1.688
20 -- 30	21	36	61	833	951
30 -- 50	20	58	74	791	943
50 -- 100	25	33	103	493	654
100 ed oltre	83	8	98	126	315
TOTALE	305	439	672	5.007	6.423
CLASSI DI SAU (in ettari)					
Senza superficie	56	8	38	92	194
Meno di 1 ettaro	27	12	18	174	231
1 -- 2	22	27	23	111	183
2 -- 3	9	11	16	124	160
3 -- 5	20	91	47	255	413
5 -- 10	21	84	83	919	1.107
10 -- 20	36	81	159	1.219	1.495
20 -- 30	14	45	55	845	959
30 -- 50	12	43	61	798	914
50 -- 100	27	31	105	404	567
100 ed oltre	61	6	67	66	200
TOTALE	305	439	672	5.007	6.423
MASCHI					
CLASSI DI SUPERFICIE TOTALE (in ettari)					
Senza superficie	4	-	10	4	18
Meno di 1 ettaro	18	7	10	95	130
1 -- 2	15	14	8	117	154
2 -- 3	13	7	19	91	130
3 -- 5	10	84	21	180	295
5 -- 10	27	54	68	550	699
10 -- 20	42	83	141	934	1.200
20 -- 30	18	26	51	572	667
30 -- 50	16	35	68	564	683
50 -- 100	19	33	99	375	526
100 ed oltre	59	7	93	104	263
TOTALE	241	350	588	3.586	4.765
CLASSI DI SAU (in ettari)					
Senza superficie	52	8	35	90	185
Meno di 1 ettaro	27	11	14	160	212
1 -- 2	16	22	19	96	153
2 -- 3	7	10	12	85	114
3 -- 5	14	81	41	186	322
5 -- 10	15	61	70	608	754
10 -- 20	31	65	127	850	1.073
20 -- 30	10	36	49	569	664
30 -- 50	9	20	55	576	660
50 -- 100	16	31	101	314	462
100 ed oltre	44	5	65	52	166
TOTALE	241	350	588	3.586	4.765



**Tavola 2.61 segue - Persone per categoria di altra manodopera aziendale, classe di superficie totale, classe di superficie agricola utilizzata (SAU) e sesso**

	ALTRA MANODOPERA AZIENDALE				
CLASSI DI SUPERFICIE TOTALE CLASSI DI SAU	DIRIGENTI E IMPIEGATI		OPERAI ED ASSIMILATI		Totale
	A tempo indeterminato	A tempo determinato	A tempo indeterminato	A tempo determinato	
FEMMINE					
CLASSI DI SUPERFICIE TOTALE (in ettari)					
Senza superficie	-	-	-	-	-
Meno di 1 ettaro	-	1	3	5	9
1 -- 2	2	2	1	13	18
2 -- 3	4	2	7	19	32
3 -- 5	3	12	6	70	91
5 -- 10	12	14	12	258	296
10 -- 20	6	24	30	428	488
20 -- 30	3	10	10	261	284
30 -- 50	4	23	6	227	260
50 -- 100	6	-	4	118	128
100 ed oltre	24	1	5	22	52
TOTALE	64	89	84	1.421	1.658
CLASSI DI SAU (in ettari)					
Senza superficie	4	-	3	2	9
Meno di 1 ettaro	-	1	4	14	19
1 -- 2	6	5	4	15	30
2 -- 3	2	1	4	39	46
3 -- 5	6	10	6	69	91
5 -- 10	6	23	13	311	353
10 -- 20	5	16	32	369	422
20 -- 30	4	9	6	276	295
30 -- 50	3	23	6	222	254
50 -- 100	11	-	4	90	105
100 ed oltre	17	1	2	14	34
TOTALE	64	89	84	1.421	1.651

**Tavola 2.62 - Persone per categoria di manodopera familiare, forma di conduzione, zona altimetrica e sesso**

		FAMILIARI E PARENTI DEL CONDUTTORE					
FORME DI CONDUZIONE ZONE ALTIMETRICHE	Conditore	CONIUGE		ALTRI FAMILIARI DEL CONDUTTORE		Parenti del conduttore	Totale
		Totale	Di cui che lavora in azienda	Totale	Di cui che lavorano in azienda		
TOTALE							
FORME DI CONDUZIONE							
Conduzione diretta del coltivatore	38.531	23.968	15.943	36.229	10.331	4.220	102.948
Con solo manodopera familiare	37.166	23.068	15.278	34.415	9.609	3.909	98.558
Con manodopera familiare prevalente	1.144	800	618	1.662	684	276	3.882
Con manodopera extrafamiliare prevalente	221	100	47	152	38	35	508
Conduzione con salariati	513	229	55	299	49	19	1.060
Conduzione a colonia parziaria appoderata	7	2	-	5	2	-	14
TOTALE	39.051	24.199	15.998	36.533	10.382	4.239	104.022
ZONE ALTIMETRICHE							
Montagna	9.027	5.188	3.809	6.675	1.858	883	21.773
Collina	19.029	11.918	7.799	16.702	5.059	2.114	49.763
Pianura	10.995	7.093	4.390	13.156	3.465	1.242	32.486
TOTALE	39.051	24.199	15.998	36.533	10.382	4.239	104.022
MASCHI							
FORME DI CONDUZIONE							
Conduzione diretta del coltivatore	27.107	7.104	5.706	20.326	7.232	2.897	57.434
Con solo manodopera familiare	25.984	6.994	5.621	19.312	6.739	2.712	55.002
Con manodopera familiare prevalente	964	91	74	937	466	166	2.158
Con manodopera extrafamiliare prevalente	159	19	11	77	27	19	274
Conduzione con salariati	310	76	21	157	31	14	557
Conduzione a colonia parziaria appoderata	5	-	-	2	2	-	7
TOTALE	27.422	7.180	5.727	20.485	7.265	2.911	57.998
ZONE ALTIMETRICHE							
Montagna	5.379	2.216	1.849	3.734	1.246	593	11.922
Collina	13.488	3.400	2.765	9.330	3.463	1.483	27.701
Pianura	8.555	1.564	1.113	7.421	2.556	835	18.375
TOTALE	27.422	7.180	5.727	20.485	7.265	2.911	57.998
FEMMINE							
FORME DI CONDUZIONE							
Conduzione diretta del coltivatore	11.424	16.864	10.237	15.903	3.099	1.323	45.514
Con solo manodopera familiare	11.182	16.074	9.657	15.103	2.870	1.197	43.556
Con manodopera familiare prevalente	180	709	544	725	218	110	1.724
Con manodopera extrafamiliare prevalente	62	81	36	75	11	16	234
Conduzione con salariati	203	153	34	142	18	5	503
Conduzione a colonia parziaria appoderata	2	2	-	3	-	-	7
TOTALE	11.629	17.019	10.271	16.048	3.117	1.328	46.024
ZONE ALTIMETRICHE							
Montagna	3.648	2.972	1.960	2.941	612	290	9.851
Collina	5.541	8.518	5.034	7.372	1.596	631	22.062
Pianura	2.440	5.529	3.277	5.735	909	407	14.111
TOTALE	11.629	17.019	10.271	16.048	3.117	1.328	46.024

**Tavola 2.63 - Persone per categoria di altra manodopera aziendale, forma di conduzione, zona altimetrica e sesso**

	ALTRA MANODOPERA AZIENDALE				
FORME DI CONDUZIONE ZONE ALTIMETRICHE	DIRIGENTI E IMPIEGATI		OPERAI ED ASSIMILATI		Totale
	A tempo indeterminato	A tempo determinato	A tempo indeterminato	A tempo determinato	
TOTALE					
FORME DI CONDUZIONE					
Conduzione diretta del coltivatore	43	386	313	4.475	5.217
Con manodopera familiare prevalente	15	281	161	3.537	3.994
Con manodopera extrafamiliare prevalente	28	105	152	938	1.223
Conduzione con salariati	255	53	348	498	1.154
Conduzione a colonia parziaria appoderata	-	-	8	18	26
Altra forma di conduzione	7	-	3	16	26
TOTALE	305	439	672	5.007	6.423
ZONE ALTIMETRICHE					
Montagna	100	16	105	205	426
Collina	139	258	309	2.351	3.057
Pianura	66	165	258	2.451	2.940
TOTALE	305	439	672	5.007	6.423
MASCHI					
FORME DI CONDUZIONE					
Conduzione diretta del coltivatore	26	306	278	3.198	3.808
Con manodopera familiare prevalente	10	222	141	2.474	2.847
Con manodopera extrafamiliare prevalente	16	84	137	724	961
Conduzione con salariati	211	44	299	366	920
Conduzione a colonia parziaria appoderata	-	-	8	6	14
Altra forma di conduzione	4	-	3	16	23
TOTALE	241	350	588	3.586	4.765
ZONE ALTIMETRICHE					
Montagna	80	8	88	131	307
Collina	106	210	270	1.659	2.245
Pianura	55	132	230	1.796	2.213
TOTALE	241	350	588	3.586	4.765
FEMMINE					
FORME DI CONDUZIONE					
Conduzione diretta del coltivatore	17	80	35	1.277	1.409
Con manodopera familiare prevalente	5	59	20	1.063	1.147
Con manodopera extrafamiliare prevalente	12	21	15	214	262
Conduzione con salariati	44	9	49	132	234
Conduzione a colonia parziaria appoderata	-	-	-	12	12
Altra forma di conduzione	3	-	-	-	3
TOTALE	64	89	84	1.421	1.658
ZONE ALTIMETRICHE					
Montagna	20	8	17	74	119
Collina	33	48	39	692	812
Pianura	11	33	28	655	727
TOTALE	64	89	84	1.421	1.658

**Tavola 2.64 - Componenti la famiglia del conduttore per numero di componenti, classe di superficie agricola utilizzata (SAU) , classe di giornate di lavoro aziendale e sesso**

CLASSI DI SAU CLASSI DI GIORNATE DI LAVORO AZIENDALE	NUMERO DI COMPONENTI							Totale
	1	2	3	4	5	6 ED OLTRE		
						Famiglie	Componenti	
TOTALE								
CLASSI DI SAU (in ettari)								
Senza superficie	876	1.188	756	728	140	4	27	3.715
Meno di 1 ettaro	2.765	7.778	4.995	4.256	1.100	29	179	21.073
1 -- 2	1.552	4.520	3.633	3.016	965	21	133	13.819
2 -- 3	902	2.952	2.580	2.580	835	17	106	9.955
3 -- 5	1.009	3.522	3.543	3.572	1.290	44	273	13.209
5 -- 10	822	3.300	4.257	5.044	2.000	99	626	16.049
10 -- 20	440	1.768	2.709	4.048	2.045	148	947	11.957
20 -- 30	110	540	915	1.612	1.130	106	698	5.005
30 -- 50	76	294	552	1.008	680	85	571	3.181
50 -- 100	39	138	216	392	215	34	233	1.233
100 ed oltre	25	70	90	184	155	10	63	587
TOTALE	8.616	26.070	24.246	26.440	10.555	597	3.856	99.783
CLASSI DI GIORNATE DI LAVORO AZIENDALE								
Meno di 50	4.426	14.452	14.325	16.723	6.683	49	2.150	58.759
50 -- 100	1.367	3.606	2.375	1.813	580	32	195	9.936
100 -- 200	1.250	3.525	2.697	2.322	855	56	316	10.965
200 -- 300	793	2.422	2.290	2.416	1.014	148	467	9.402
300 -- 500	780	2.065	2.559	3.166	1.423	312	728	10.721
500 -- 1000	-	-	-	-	-	-	-	-
1000 -- 2500	-	-	-	-	-	-	-	-
2500 ed oltre	-	-	-	-	-	-	-	-
TOTALE	8.616	26.070	24.246	26.440	10.555	597	3.856	99.783
MASCHI								
CLASSI DI SAU (in ettari)								
Senza superficie	500	593	391	376	82	4	16	1.958
Meno di 1 ettaro	1.745	3.947	2.630	2.240	573	29	98	11.233
1 -- 2	1.098	2.346	1.911	1.636	497	21	70	7.558
2 -- 3	667	1.540	1.377	1.380	442	17	54	5.460
3 -- 5	773	1.859	1.940	1.913	661	44	136	7.282
5 -- 10	671	1.793	2.394	2.678	1.023	99	348	8.907
10 -- 20	384	1.004	1.591	2.223	1.128	148	499	6.829
20 -- 30	102	313	557	911	650	106	410	2.943
30 -- 50	70	178	337	558	378	85	314	1.835
50 -- 100	30	87	133	229	113	34	137	729
100 ed oltre	25	38	58	108	84	10	40	353
TOTALE	6.065	13.698	13.319	14.252	5.631	597	2.122	55.087
CLASSI DI GIORNATE DI LAVORO AZIENDALE								
Meno di 50	2.619	6.177	7.019	8.394	3.289	49	1.017	28.515
50 -- 100	1.046	2.290	1.492	1.145	332	32	111	6.416
100 -- 200	1.016	2.084	1.483	1.092	385	56	141	6.201
200 -- 300	679	1.587	1.392	1.313	557	148	267	5.795
300 -- 500	705	1.560	1.933	2.308	1.068	312	586	8.160
500 -- 1000	-	-	-	-	-	-	-	-
1000 -- 2500	-	-	-	-	-	-	-	-
2500 ed oltre	-	-	-	-	-	-	-	-
TOTALE	6.065	13.698	13.319	14.252	5.631	597	2.122	55.087

**Tavola 2.64 segue - Componenti la famiglia del conduttore per numero di componenti , classe di superficie agricola utilizzata (SAU), classe di giornate di lavoro aziendale e sesso**

CLASSI DI SAU CLASSI DI GIORNATE DI LAVORO AZIENDALE	NUMERO DI COMPONENTI							Totale
	1	2	3	4	5	6 ED OLTRE		
						Famiglie	Componenti	
FEMMINE								
CLASSI DI SAU (in ettari)								
Senza superficie	376	595	365	352	58	4	11	1.757
Meno di 1 ettaro	1.020	3.831	2.365	2.016	527	29	81	9.840
1 -- 2	454	2.174	1.722	1.380	468	21	63	6.261
2 -- 3	235	1.412	1.203	1.200	393	17	52	4.495
3 -- 5	236	1.663	1.603	1.659	629	44	137	5.927
5 -- 10	151	1.507	1.863	2.366	977	99	278	7.142
10 -- 20	56	764	1.118	1.825	917	148	448	5.128
20 -- 30	8	227	358	701	480	106	288	2.062
30 -- 50	6	116	215	450	302	85	257	1.346
50 -- 100	9	51	83	163	102	34	96	504
100 ed oltre	-	32	32	76	71	10	23	234
TOTALE	2.551	12.372	10.927	12.188	4.924	597	1.734	44.696
CLASSI DI GIORNATE DI LAVORO AZIENDALE								
Meno di 50	1.807	8.275	7.306	8.329	3.394	49	1.133	30.244
50 -- 100	321	1.316	883	668	248	32	84	3.520
100 -- 200	234	1.441	1.214	1.230	470	56	175	4.764
200 -- 300	114	835	898	1.103	457	148	200	3.607
300 -- 500	75	505	626	858	355	312	142	2.561
500 -- 1000	-	-	-	-	-	-	-	-
1000 -- 2500	-	-	-	-	-	-	-	-
2500 ed oltre	-	-	-	-	-	-	-	-
TOTALE	2.551	12.372	10.927	12.188	4.924	597	1.734	44.696

**Tavola 2.65 - Componenti la famiglia del conduttore per numero di componenti, forma di conduzione, zona altimetrica e sesso**

FORME DI CONDUZIONE ZONE ALTIMETRICHE	NUMERO DI COMPONENTI							Totale
	1	2	3	4	5	6 ED OLTRE		
						Famiglie	Componenti	
TOTALE								
FORME DI CONDUZIONE								
Conduzione diretta del coltivatore	8.386	25.784	24.018	26.244	10.470	592	3.826	98.728
Con solo manodopera familiare	8.146	25.132	23.211	24.856	9.780	547	3.524	94.649
Con manodopera familiare prevalente	145	538	732	1.256	645	43	290	3.606
Con manodopera extrafamiliare prevalente	95	114	75	132	45	2	12	473
Conduzione con salariati	226	282	228	196	85	4	24	1.041
Conduzione a colonia parziaria appoderata	4	4	-	-	-	1	6	14
TOTALE	8.616	26.070	24.246	26.440	10.555	597	3.856	99.783
ZONE ALTIMETRICHE								
Montagna	2.541	6.372	5.106	4.836	1.615	66	420	20.890
Collina	4.144	13.342	12.351	11.932	4.455	223	1.425	47.649
Pianura	1.931	6.356	6.789	9.672	4.485	308	2.011	31.244
TOTALE	8.616	26.070	24.246	26.440	10.555	597	3.856	99.783
MASCHI								
FORME DI CONDUZIONE								
Conduzione diretta del coltivatore	5.940	13.553	13.202	14.155	5.585	592	2.102	54.537
Con solo manodopera familiare	5.783	13.205	12.746	13.393	5.229	547	1.934	52.290
Con manodopera familiare prevalente	101	286	415	691	337	43	162	1.992
Con manodopera extrafamiliare prevalente	56	62	41	71	19	2	6	255
Conduzione con salariati	123	143	117	97	46	4	17	543
Conduzione a colonia parziaria appoderata	2	2	-	-	-	1	3	7
TOTALE	6.065	13.698	13.319	14.252	5.631	597	2.122	55.087
ZONE ALTIMETRICHE								
Montagna	1.691	3.289	2.717	2.569	835	66	228	11.329
Collina	2.918	6.992	6.782	6.405	2.358	223	763	26.218
Pianura	1.456	3.417	3.820	5.278	2.438	308	1.131	17.540
TOTALE	6.065	13.698	13.319	14.252	5.631	597	2.122	55.087
FEMMINE								
FORME DI CONDUZIONE								
Conduzione diretta del coltivatore	2.446	12.231	10.816	12.089	4.885	592	1.724	44.191
Con solo manodopera familiare	2.363	11.927	10.465	11.463	4.551	547	1.590	42.359
Con manodopera familiare prevalente	44	252	317	565	308	43	128	1.614
Con manodopera extrafamiliare prevalente	39	52	34	61	26	2	6	218
Conduzione con salariati	103	139	111	99	39	4	7	498
Conduzione a colonia parziaria appoderata	2	2	-	-	-	1	3	7
TOTALE	2.551	12.372	10.927	12.188	4.924	597	1.734	44.696
ZONE ALTIMETRICHE								
Montagna	850	3.083	2.389	2.267	780	66	192	9.561
Collina	1.226	6.350	5.569	5.527	2.097	223	662	21.431
Pianura	475	2.939	2.969	4.394	2.047	308	880	13.704
TOTALE	2.551	12.372	10.927	12.188	4.924	597	1.734	44.696

**Tavola 2.66 - Componenti la famiglia e parenti del conduttore con attività lavorativa esercitata esclusivamente o prevalentemente presso l'azienda o fuori l'azienda per settore di attività economica, classe di superficie agricola utilizzata (SAU) e forma di conduzione**

CLASSI DI SAU FORME DI CONDUZIONE	Esclusivamente presso l'azienda	PREVALENTEMENTE PRESSO L'AZIENDA					Totale
		In agricoltura	Nell'industria	Nel commercio, pubblici esercizi e alberghi	Nei servizi (esclusa la Pubblica Ammin.)	Nella Pubblica Ammin.	
CONDUTTORE							
CLASSI DI SAU (in ettari)							
Senza superficie	1.397	-	1	1	1	-	3
Meno di 1 ettaro	7.319	8	7	5	5	1	26
1 -- 2	4.770	12	12	9	12	-	45
2 -- 3	3.363	12	10	9	19	1	51
3 -- 5	4.389	27	11	29	35	3	105
5 -- 10	4.978	56	22	31	57	2	168
10 -- 20	3.474	47	21	10	41	2	121
20 -- 30	1.326	23	4	11	11	1	50
30 -- 50	830	18	1	2	5	3	29
50 -- 100	330	6	2	2	3	-	13
100 ed oltre	163	5	1	1	1	-	8
TOTALE	32.339	214	92	110	190	13	619
FORME DI CONDUZIONE							
Conduzione diretta del coltivatore	31.959	211	91	110	189	13	614
Con solo manodopera familiare	30.773	194	87	98	175	12	566
Con manodopera familiare prevalente	1.041	10	2	9	13	1	35
Con manodopera extrafamiliare prevalente	145	7	2	3	1	-	13
Conduzione con salariati	373	3	1	-	1	-	5
Conduzione a colonia parziaria appoderata	7	-	-	-	-	-	-
TOTALE	32.339	214	92	110	190	13	619
CONIUGE							
CLASSI DI SAU (in ettari)							
Senza superficie	611	-	-	-	-	-	-
Meno di 1 ettaro	4.321	-	-	2	-	-	2
1 -- 2	2.569	-	1	-	1	-	2
2 -- 3	1.775	-	1	3	2	1	7
3 -- 5	2.296	3	6	1	3	-	13
5 -- 10	2.735	3	8	8	7	1	27
10 -- 20	2.046	5	4	2	2	2	15
20 -- 30	780	1	2	3	6	-	12
30 -- 50	474	3	1	1	1	-	6
50 -- 100	200	-	-	-	-	-	-
100 ed oltre	88	1	-	-	-	-	1
TOTALE	17.895	16	23	20	22	4	85
FORME DI CONDUZIONE							
Conduzione diretta del coltivatore	17.748	16	23	20	21	4	84
Con solo manodopera familiare	17.081	13	22	19	18	4	76
Con manodopera familiare prevalente	607	2	1	1	3	-	7
Con manodopera extrafamiliare prevalente	60	1	-	-	-	-	1
Conduzione con salariati	145	-	-	-	1	-	1
Conduzione a colonia parziaria appoderata	2	-	-	-	-	-	-
TOTALE	17.895	16	23	20	22	4	85

**Tavola 2.66 segue - Componenti la famiglia e parenti del conduttore con attività lavorativa esercitata esclusivamente o prevalentemente presso l'azienda o fuori l'azienda per settore di attività economica, classe di superficie agricola utilizzata (SAU) e forma di conduzione**

CLASSI DI SAU FORME DI CONDUZIONE	Esclusivamente presso l'azienda	PREVALENTEMENTE PRESSO L'AZIENDA					Totale
		In agricoltura	Nell'industria	Nel commercio, pubblici esercizi e alberghi	Nei servizi (esclusa la Pubblica Ammin.)	Nella Pubblica Ammin.	
ALTRI FAMILIARI CHE LAVORANO IN AZIENDA							
CLASSI DI SAU (in ettari)							
Senza superficie	58	-	-	-	-	-	-
Meno di 1 ettaro	498	-	1	-	-	-	1
1 -- 2	508	-	-	-	-	1	1
2 -- 3	439	-	2	-	2	-	4
3 -- 5	811	3	4	3	2	-	12
5 -- 10	1.413	6	7	9	6	-	28
10 -- 20	1.684	7	4	4	15	1	31
20 -- 30	901	11	6	4	9	-	30
30 -- 50	702	5	1	1	2	1	10
50 -- 100	286	2	1	1	2	-	6
100 ed oltre	118	2	-	-	-	-	2
TOTALE	7.418	36	26	22	38	3	125
FORME DI CONDUZIONE							
Conduzione diretta del coltivatore	7.380	36	26	22	38	3	125
Con solo manodopera familiare	6.758	32	24	17	34	3	110
Con manodopera familiare prevalente	598	3	2	4	4	-	13
Con manodopera extrafamiliare prevalente	24	1	-	1	-	-	2
Conduzione con salariati	36	-	-	-	-	-	-
Conduzione a colonia parziaria appoderata	2	-	-	-	-	-	-
TOTALE	7.418	36	26	22	38	3	125
PARENTI							
CLASSI DI SAU (in ettari)							
Senza superficie	17	1	-	-	-	-	1
Meno di 1 ettaro	255	-	-	-	-	-	-
1 -- 2	220	-	-	-	-	-	-
2 -- 3	177	-	-	1	-	-	1
3 -- 5	287	1	2	-	-	-	3
5 -- 10	441	2	4	1	2	1	10
10 -- 20	503	2	2	3	2	-	9
20 -- 30	302	1	-	2	2	-	5
30 -- 50	291	2	-	1	-	-	3
50 -- 100	182	3	-	1	1	1	6
100 ed oltre	39	-	-	-	-	-	-
TOTALE	2.714	12	8	9	7	2	38
FORME DI CONDUZIONE							
Conduzione diretta del coltivatore	2.701	12	8	9	7	2	38
Con solo manodopera familiare	2.444	9	8	6	6	2	31
Con manodopera familiare prevalente	240	3	-	2	1	-	6
Con manodopera extrafamiliare prevalente	17	-	-	1	-	-	1
Conduzione con salariati	13	-	-	-	-	-	-
Conduzione a colonia parziaria appoderata	-	-	-	-	-	-	-
TOTALE	2.714	12	8	9	7	2	38



**Tavola 2.66 segue - Componenti la famiglia e parenti del conduttore con attività lavorativa esercitata esclusivamente o prevalentemente presso l'azienda o fuori l'azienda per settore di attività economica, classe di superficie agricola utilizzata (SAU) e forma di conduzione**

CLASSI DI SAU FORME DI CONDUZIONE	PREVALENTEMENTE FUORI L'AZIENDA					Totale
	In agricoltura	Nell'industria	Nel commercio, pubblici esercizi e alberghi	Nei servizi (esclusa la Pubblica Ammin.)	Nella Pubblica Ammin.	
CONDUTTORE						
CLASSI DI SAU (in ettari)						
Senza superficie	30	192	143	134	37	536
Meno di 1 ettaro	90	828	546	648	175	2.287
1 -- 2	69	482	251	287	87	1.176
2 -- 3	53	245	135	171	49	653
3 -- 5	56	251	153	154	38	652
5 -- 10	55	170	110	131	39	505
10 -- 20	44	59	41	40	17	201
20 -- 30	9	8	11	11	5	44
30 -- 50	3	6	5	6	1	21
50 -- 100	3	5	1	3	-	12
100 ed oltre	2	1	3	-	-	6
TOTALE	414	2.247	1.399	1.585	448	6.093
FORME DI CONDUZIONE						
Conduzione diretta del coltivatore	405	2.206	1.360	1.547	440	5.958
Con solo manodopera familiare	383	2.177	1.328	1.506	433	5.827
Con manodopera familiare prevalente	9	16	17	21	5	68
Con manodopera extrafamiliare prevalente	13	13	15	20	2	63
Conduzione con salariati	9	41	39	38	8	135
TOTALE	414	2.247	1.399	1.585	448	6.093
CONIUGE						
CLASSI DI SAU (in ettari)						
Senza superficie	18	67	94	62	26	267
Meno di 1 ettaro	49	444	368	376	204	1.441
1 -- 2	41	355	221	297	97	1.011
2 -- 3	26	286	149	193	80	734
3 -- 5	43	339	216	234	96	928
5 -- 10	42	328	233	279	116	998
10 -- 20	30	150	105	146	80	511
20 -- 30	15	42	44	46	23	170
30 -- 50	6	30	16	27	20	99
50 -- 100	3	4	6	16	9	38
100 ed oltre	3	3	5	7	4	22
TOTALE	276	2.048	1.457	1.683	755	6.219
FORME DI CONDUZIONE						
Conduzione diretta del coltivatore	271	2.026	1.441	1.658	740	6.136
Con solo manodopera familiare	252	1.981	1.383	1.593	702	5.911
Con manodopera familiare prevalente	15	42	43	55	31	186
Con manodopera extrafamiliare prevalente	4	3	15	10	7	39
Conduzione con salariati	5	22	16	25	15	83
TOTALE	276	2.048	1.457	1.683	755	6.219

**Tavola 2.66 segue - Componenti la famiglia e parenti del conduttore con attività lavorativa esercitata esclusivamente o prevalentemente presso l'azienda o fuori l'azienda per settore di attività economica, classe di superficie agricola utilizzata (SAU) e forma di conduzione**

CLASSI DI SAU FORME DI CONDUZIONE	PREVALENTEMENTE FUORI L'AZIENDA					Totale
	In agricoltura	Nell'industria	Nel commercio, pubblici esercizi e alberghi	Nei servizi (esclusa la Pubblica Ammin.)	Nella Pubblica Ammin.	
ALTRI FAMILIARI CHE LAVORANO IN AZIENDA						
CLASSI DI SAU (in ettari)						
Senza superficie	5	22	7	15	1	50
Meno di 1 ettaro	12	220	98	119	37	486
1 -- 2	15	233	84	92	46	470
2 -- 3	13	169	58	95	28	363
3 -- 5	26	248	83	104	31	492
5 -- 10	33	250	90	128	38	539
10 -- 20	27	110	58	64	24	283
20 -- 30	17	21	20	16	6	80
30 -- 50	7	18	5	16	2	48
50 -- 100	5	6	2	2	-	15
100 ed oltre	1	10	2	-	-	13
TOTALE	161	1.307	507	651	213	2.839
FORME DI CONDUZIONE						
Conduzione diretta del coltivatore	158	1.303	505	648	212	2.826
Con solo manodopera familiare	142	1.288	473	632	206	2.741
Con manodopera familiare prevalente	12	13	27	16	5	73
Con manodopera extrafamiliare prevalente	4	2	5	-	1	12
Conduzione con salariati	3	4	2	3	1	13
TOTALE	161	1.307	507	651	213	2.839
PARENTI						
CLASSI DI SAU (in ettari)						
Senza superficie	2	7	5	5	-	19
Meno di 1 ettaro	38	159	47	68	25	337
1 -- 2	28	113	46	48	29	264
2 -- 3	20	82	22	45	26	195
3 -- 5	18	130	37	56	34	275
5 -- 10	21	88	31	55	21	216
10 -- 20	25	36	15	29	17	122
20 -- 30	7	9	9	5	4	34
30 -- 50	4	5	3	1	2	15
50 -- 100	1	3	1	3	-	8
100 ed oltre	1	1	-	-	-	2
TOTALE	165	633	216	315	158	1.487
FORME DI CONDUZIONE						
Conduzione diretta del coltivatore	164	631	215	314	157	1.481
Con solo manodopera familiare	149	620	211	302	152	1.434
Con manodopera familiare prevalente	11	5	3	7	4	30
Con manodopera extrafamiliare prevalente	4	6	1	5	1	17
Conduzione con salariati	1	2	1	1	1	6
TOTALE	165	633	216	315	158	1.487

Tavola 2.67 - Capi azienda per classe di superficie totale, titolo di studio e sesso

CLASSI DI SUPERFICIE TOTALE TITOLI DI STUDIO	CAPI AZIENDA				
	Conduttore	Coniuge	Familiare	Parente	Altra persona
TOTALE					
CLASSI DI SUPERFICIE TOTALE					
Senza superficie	34	-	1	-	3
Meno di 1 ettaro	5.677	91	34	23	28
1 -- 2	5.496	115	43	16	16
2 -- 3	4.330	96	33	15	21
3 -- 5	6.105	123	48	20	17
5 -- 10	7.742	102	49	19	38
10 -- 20	5.211	37	32	11	45
20 -- 30	1.755	10	5	3	19
30 -- 50	1.112	4	6	2	13
50 -- 100	439	-	2	-	19
100 ed oltre	209	-	1	-	66
<b>TOTALE</b>	<b>38.110</b>	<b>578</b>	<b>254</b>	<b>109</b>	<b>285</b>
TITOLI DI STUDIO					
Conseguito in scuole ad indirizzo agrario	800	4	14	2	33
<i>Laurea o diploma universitario</i>	93	1	1	-	11
<i>Diploma di scuola media superiore</i>	707	3	13	2	22
Conseguito in altri tipi di scuole	36.647	565	237	103	251
<i>Laurea o diploma universitario</i>	521	2	4	3	40
<i>Diploma di scuola media superiore</i>	3.527	30	37	13	134
<i>Licenza di scuola media inferiore</i>	10.434	158	123	49	49
<i>Licenza di scuola elementare</i>	22.165	375	73	38	28
Capi azienda privi di titolo di studio	663	9	3	4	1
<b>TOTALE</b>	<b>38.110</b>	<b>578</b>	<b>254</b>	<b>109</b>	<b>285</b>
Capi azienda che frequentano o hanno frequentato corsi professionali	2.566	42	20	8	21
MASCHI					
CLASSI DI SUPERFICIE TOTALE					
Senza superficie	31	-	1	-	3
Meno di 1 ettaro	3.830	71	27	19	27
1 -- 2	3.634	104	38	14	14
2 -- 3	2.790	82	26	13	18
3 -- 5	4.014	107	43	17	16
5 -- 10	5.472	91	40	17	32
10 -- 20	4.268	33	30	9	45
20 -- 30	1.556	10	5	2	19
30 -- 50	1.002	4	6	2	12
50 -- 100	383	-	2	-	19
100 ed oltre	189	-	1	-	62
<b>TOTALE</b>	<b>27.169</b>	<b>502</b>	<b>219</b>	<b>93</b>	<b>267</b>
TITOLI DI STUDIO					
Conseguito in scuole ad indirizzo agrario	718	4	14	2	31
<i>Laurea o diploma universitario</i>	75	1	1	-	11
<i>Diploma di scuola media superiore</i>	643	3	13	2	20
Conseguito in altri tipi di scuole	25.981	490	203	89	235
<i>Laurea o diploma universitario</i>	394	2	4	3	38
<i>Diploma di scuola media superiore</i>	2.412	28	30	12	124
<i>Licenza di scuola media inferiore</i>	7.438	134	108	40	46
<i>Licenza di scuola elementare</i>	15.737	326	61	34	27
Capi azienda privi di titolo di studio	470	8	2	2	1
<b>TOTALE</b>	<b>27.169</b>	<b>502</b>	<b>219</b>	<b>93</b>	<b>267</b>
Capi azienda che frequentano o hanno frequentato corsi professionali	2.272	39	18	8	19

Tavola 2.67 segue - Capi azienda per classe di superficie totale, titolo di studio e sesso

CLASSI DI SUPERFICIE TOTALE TITOLI DI STUDIO	CAPI AZIENDA				
	Conduttore	Coniuge	Familiare	Parente	Altra persona
FEMMINE					
CLASSI DI SUPERFICIE TOTALE					
Senza superficie	3	-	-	-	-
Meno di 1 ettaro	1.847	20	7	4	1
1 -- 2	1.862	11	5	2	2
2 -- 3	1.540	14	7	2	3
3 -- 5	2.091	16	5	3	1
5 -- 10	2.270	11	9	2	6
10 -- 20	943	4	2	2	-
20 -- 30	199	-	-	1	-
30 -- 50	110	-	-	-	1
50 -- 100	56	-	-	-	-
100 ed oltre	20	-	-	-	4
<b>TOTALE</b>	<b>10.941</b>	<b>76</b>	<b>35</b>	<b>16</b>	<b>18</b>
TITOLI DI STUDIO					
Conseguito in scuole ad indirizzo agrario	82	-	-	-	2
<i>Laurea o diploma universitario</i>	18	-	-	-	-
<i>Diploma di scuola media superiore</i>	64	-	-	-	2
Conseguito in altri tipi di scuole	10.666	75	34	14	16
<i>Laurea o diploma universitario</i>	127	-	-	-	2
<i>Diploma di scuola media superiore</i>	1.115	2	7	1	10
<i>Licenza di scuola media inferiore</i>	2.996	24	15	9	3
<i>Licenza di scuola elementare</i>	6.428	49	12	4	1
<i>Capi azienda privi di titolo di studio</i>	193	1	1	2	-
<b>TOTALE</b>	<b>10.941</b>	<b>76</b>	<b>35</b>	<b>16</b>	<b>18</b>
Capi azienda che frequentano o hanno frequentato corsi professionali	294	3	2	-	2

**Tavola 2.68 - Giornate di lavoro dei capi azienda per classe di superficie totale, titolo di studio e sesso**

CLASSI DI SUPERFICIE TOTALE TITOLI DI STUDIO	CAPI AZIENDA				
	Conduttore	Coniuge	Familiare	Parente	Altra persona
TOTALE					
CLASSI DI SUPERFICIE TOTALE					
Senza superficie	5.719	-	300	-	872
Meno di 1 ettaro	207.134	3.448	1.014	457	622
1 -- 2	342.993	6.511	1.811	631	839
2 -- 3	389.982	8.252	2.315	337	1.429
3 -- 5	762.350	12.806	4.534	2.087	1.020
5 -- 10	1.317.761	12.514	6.346	2.881	2.643
10 -- 20	1.188.738	4.721	6.839	1.274	3.973
20 -- 30	463.122	2.163	1.320	590	1.300
30 -- 50	304.592	590	1.310	340	741
50 -- 100	122.185	-	500	-	2.109
100 ed oltre	60.708	-	200	-	2.128
<b>TOTALE</b>	<b>5.165.284</b>	<b>51.005</b>	<b>26.489</b>	<b>8.597</b>	<b>17.676</b>
TITOLI DI STUDIO					
Conseguito in scuole ad indirizzo agrario	158.801	273	2.020	550	4.878
<i>Laurea o diploma universitario</i>	13.856	50	16	-	1.168
<i>Diploma di scuola media superiore</i>	144.945	223	2.004	550	3.710
Conseguito in altri tipi di scuole	4.953.663	49.822	23.884	7.976	12.788
<i>Laurea o diploma universitario</i>	30.658	24	226	50	1.179
<i>Diploma di scuola media superiore</i>	369.170	2.162	2.159	324	4.304
<i>Licenza di scuola media inferiore</i>	1.779.045	13.117	13.413	4.945	4.478
<i>Licenza di scuola elementare</i>	2.774.790	34.519	8.086	2.657	2.827
Capi azienda privi di titolo di studio	52.820	910	585	71	10
<b>TOTALE</b>	<b>5.165.284</b>	<b>51.005</b>	<b>26.489</b>	<b>8.597</b>	<b>17.676</b>
MASCHI					
CLASSI DI SUPERFICIE TOTALE					
Senza superficie	5.249	-	300	-	872
Meno di 1 ettaro	148.117	2.492	902	380	604
1 -- 2	223.001	6.185	1.716	610	534
2 -- 3	252.501	6.912	1.812	302	1.194
3 -- 5	506.661	11.379	4.040	1.587	715
5 -- 10	981.688	10.829	5.501	2.531	1.907
10 -- 20	1.016.359	4.301	6.499	1.230	3.973
20 -- 30	421.902	2.163	1.320	410	1.300
30 -- 50	279.890	590	1.310	340	611
50 -- 100	109.889	-	500	-	2.109
100 ed oltre	55.331	-	200	-	2.109
<b>TOTALE</b>	<b>4.000.588</b>	<b>44.851</b>	<b>24.100</b>	<b>7.390</b>	<b>15.928</b>
TITOLI DI STUDIO					
Conseguito in scuole ad indirizzo agrario	148.527	273	2.020	550	4.654
<i>Laurea o diploma universitario</i>	11.628	50	16	-	1.168
<i>Diploma di scuola media superiore</i>	136.899	223	2.004	550	3.486
Conseguito in altri tipi di scuole	3.807.181	43.968	21.580	6.790	11.264
<i>Laurea o diploma universitario</i>	24.146	24	226	50	1.174
<i>Diploma di scuola media superiore</i>	249.951	2.052	1.619	312	3.615
<i>Licenza di scuola media inferiore</i>	1.359.038	11.139	12.106	4.081	3.868
<i>Licenza di scuola elementare</i>	2.174.046	30.753	7.629	2.347	2.607
Capi azienda privi di titolo di studio	44.880	610	500	50	10
<b>TOTALE</b>	<b>4.000.588</b>	<b>44.851</b>	<b>24.100</b>	<b>7.390</b>	<b>15.928</b>

**Tavola 2.68 segue - Giornate di lavoro dei capi azienda per classe di superficie totale, titolo di studio e sesso**

CLASSI DI SUPERFICIE TOTALE TITOLI DI STUDIO	CAPI AZIENDA				
	Conduttore	Coniuge	Familiare	Parente	Altra persona
FEMMINE					
CLASSI DI SUPERFICIE TOTALE					
Senza superficie	470	-	-	-	-
Meno di 1 ettaro	59.017	956	112	77	18
1 -- 2	119.992	326	95	21	305
2 -- 3	137.481	1.340	503	35	235
3 -- 5	255.689	1.427	494	500	305
5 -- 10	336.073	1.685	845	350	736
10 -- 20	172.379	420	340	44	-
20 -- 30	41.220	-	-	180	-
30 -- 50	24.702	-	-	-	130
50 -- 100	12.296	-	-	-	-
100 ed oltre	5.377	-	-	-	19
<b>TOTALE</b>	<b>1.164.696</b>	<b>6.154</b>	<b>2.389</b>	<b>1.207</b>	<b>1.748</b>
TITOLI DI STUDIO					
Conseguito in scuole ad indirizzo agrario	10.274	-	-	-	224
<i>Laurea o diploma universitario</i>	2.228	-	-	-	-
<i>Diploma di scuola media superiore</i>	8.046	-	-	-	224
Conseguito in altri tipi di scuole	1.146.482	5.854	2.304	1.186	1.524
<i>Laurea o diploma universitario</i>	6.512	-	-	-	5
<i>Diploma di scuola media superiore</i>	119.219	110	540	12	689
<i>Licenza di scuola media inferiore</i>	420.007	1.978	1.307	864	610
<i>Licenza di scuola elementare</i>	600.744	3.766	457	310	220
Capi azienda privi di titolo di studio	7.940	300	85	21	-
<b>TOTALE</b>	<b>1.164.696</b>	<b>6.154</b>	<b>2.389</b>	<b>1.207</b>	<b>1.748</b>

**Tavola 2.69 - Capi azienda per classe di età (in anni compiuti), classe di giornate di lavoro e sesso**

CLASSI DI ETÀ' CLASSI DI GIORNATE DI LAVORO	CAPI AZIENDA				
	Conduttore	Coniuge	Familiare	Parente	Altra persona
TOTALE					
CLASSI DI ETÀ'					
Meno di 20	55	-	2	1	1
20 -- 24	150	-	5	1	4
25 -- 29	739	2	13	2	8
30 -- 34	1.648	7	25	6	14
35 -- 39	2.570	22	29	6	42
40 -- 44	2.997	42	35	12	35
45 -- 49	3.596	55	45	17	53
50 -- 54	4.594	78	39	18	53
55 -- 59	4.140	103	21	11	36
60 -- 64	4.926	90	20	8	21
65 ed oltre	12.695	179	20	27	18
<b>TOTALE</b>	<b>38.110</b>	<b>578</b>	<b>254</b>	<b>109</b>	<b>285</b>
CLASSI DI GIORNATE DI LAVORO					
Meno di 10	2.622	39	22	9	47
10 -- 20	4.918	56	25	13	141
20 -- 30	2.346	48	28	20	6
30 -- 50	3.388	80	32	22	10
50 -- 100	5.306	140	54	16	14
100 -- 200	6.289	131	36	12	22
200 -- 250	2.525	38	10	1	16
250 -- 300	3.451	18	17	8	17
300 ed oltre	7.265	28	30	8	12
<b>TOTALE</b>	<b>38.110</b>	<b>578</b>	<b>254</b>	<b>109</b>	<b>285</b>
MASCHI					
CLASSI DI ETÀ'					
Meno di 20	38	-	2	1	1
20 -- 24	115	-	3	1	3
25 -- 29	585	1	12	2	7
30 -- 34	1.216	4	22	3	13
35 -- 39	1.773	17	23	6	36
40 -- 44	2.054	32	33	10	35
45 -- 49	2.351	48	38	15	51
50 -- 54	2.976	70	34	14	51
55 -- 59	2.849	92	18	10	33
60 -- 64	3.632	82	20	7	21
65 ed oltre	9.580	156	14	24	16
<b>TOTALE</b>	<b>27.169</b>	<b>502</b>	<b>219</b>	<b>93</b>	<b>267</b>
CLASSI DI GIORNATE DI LAVORO					
Meno di 10	1.507	35	18	5	42
10 -- 20	3.000	45	19	12	137
20 -- 30	1.636	39	22	19	6
30 -- 50	2.483	62	28	18	10
50 -- 100	3.861	129	47	15	13
100 -- 200	4.097	122	32	9	18
200 -- 250	1.649	32	9	1	14
250 -- 300	2.737	13	14	7	17
300 ed oltre	6.199	25	30	7	10
<b>TOTALE</b>	<b>27.169</b>	<b>502</b>	<b>219</b>	<b>93</b>	<b>267</b>

**Tavola 2.69 segue - Capi azienda per classe di età (in anni compiuti), classe di giornate di lavoro e sesso**

CLASSI DI ETÀ' CLASSI DI GIORNATE DI LAVORO	CAPI AZIENDA				
	Conduttore	Coniuge	Familiare	Parente	Altra persona
FEMMINE					
CLASSI DI ETÀ'					
Meno di 20	17	-	-	-	-
20 -- 24	35	-	2	-	1
25 -- 29	154	1	1	-	1
30 -- 34	432	3	3	3	1
35 -- 39	797	5	6	-	6
40 -- 44	943	10	2	2	-
45 -- 49	1.245	7	7	2	2
50 -- 54	1.618	8	5	4	2
55 -- 59	1.291	11	3	1	3
60 -- 64	1.294	8	-	1	-
65 ed oltre	3.115	23	6	3	2
<b>TOTALE</b>	<b>10.941</b>	<b>76</b>	<b>35</b>	<b>16</b>	<b>18</b>
CLASSI DI GIORNATE DI LAVORO					
Meno di 10	1.115	4	4	4	5
10 -- 20	1.918	11	6	1	4
20 -- 30	710	9	6	1	-
30 -- 50	905	18	4	4	-
50 -- 100	1.445	11	7	1	1
100 -- 200	2.192	9	4	3	4
200 -- 250	876	6	1	-	2
250 -- 300	714	5	3	1	-
300 ed oltre	1.066	3	-	1	2
<b>TOTALE</b>	<b>10.941</b>	<b>76</b>	<b>35</b>	<b>16</b>	<b>18</b>



**Tavola 2.70 - Giornate di lavoro dei capi azienda per classe di età (in anni compiuti), classe di giornate di lavoro e sesso**

CLASSI DI ETÀ' CLASSI DI GIORNATE DI LAVORO	CAPI AZIENDA				
	Conduttore	Coniuge	Familiare	Parente	Altra persona
TOTALE					
CLASSI DI ETÀ'					
Meno di 20	7.884	-	40	20	300
20 -- 24	27.561	-	684	250	880
25 -- 29	152.310	130	2.329	330	1.641
30 -- 34	340.839	515	4.127	1.120	2.397
35 -- 39	493.111	2.290	2.792	540	1.666
40 -- 44	536.122	3.746	4.285	1.341	1.975
45 -- 49	568.951	3.432	3.742	1.057	3.249
50 -- 54	683.064	7.639	2.196	1.340	2.151
55 -- 59	592.778	11.633	1.901	323	1.930
60 -- 64	644.831	7.076	2.510	605	729
65 ed oltre	1.117.833	14.544	1.883	1.671	758
<b>TOTALE</b>	<b>5.165.284</b>	<b>51.005</b>	<b>26.489</b>	<b>8.597</b>	<b>17.676</b>
CLASSI DI GIORNATE DI LAVORO					
Meno di 10	10.285	169	106	32	147
10 -- 20	54.034	667	298	159	1.432
20 -- 30	48.977	995	588	411	130
30 -- 50	115.494	2.717	1.127	725	331
50 -- 100	337.326	9.124	3.536	940	834
100 -- 200	831.663	16.251	4.538	1.540	2.979
200 -- 250	517.435	7.650	2.000	210	3.542
250 -- 300	924.852	4.837	4.616	2.060	4.616
300 ed oltre	2.325.218	8.595	9.680	2.520	3.665
<b>TOTALE</b>	<b>5.165.284</b>	<b>51.005</b>	<b>26.489</b>	<b>8.597</b>	<b>17.676</b>
MASCHI					
CLASSI DI ETÀ'					
Meno di 20	5.696	-	40	20	300
20 -- 24	22.443	-	420	250	750
25 -- 29	129.280	110	2.309	330	1.341
30 -- 34	267.750	245	3.967	670	2.379
35 -- 39	365.615	1.770	2.131	540	1.511
40 -- 44	389.349	2.710	4.180	1.297	1.975
45 -- 49	395.291	2.842	3.204	707	2.940
50 -- 54	473.816	6.699	1.925	1.317	1.775
55 -- 59	437.664	10.403	1.856	293	1.695
60 -- 64	530.547	6.874	2.510	455	729
65 ed oltre	983.137	13.198	1.558	1.511	533
<b>TOTALE</b>	<b>4.000.588</b>	<b>44.851</b>	<b>24.100</b>	<b>7.390</b>	<b>15.928</b>
CLASSI DI GIORNATE DI LAVORO					
Meno di 10	6.072	154	92	17	128
10 -- 20	33.474	551	223	147	1.384
20 -- 30	34.253	810	468	391	130
30 -- 50	84.842	2.092	991	595	331
50 -- 100	244.875	8.465	3.057	890	784
100 -- 200	536.774	15.149	3.998	1.110	2.393
200 -- 250	338.079	6.450	1.800	210	3.102
250 -- 300	735.959	3.485	3.791	1.810	4.616
300 ed oltre	1.986.260	7.695	9.680	2.220	3.060
<b>TOTALE</b>	<b>4.000.588</b>	<b>44.851</b>	<b>24.100</b>	<b>7.390</b>	<b>15.928</b>

**Tavola 2.70 segue - Giornate di lavoro dei capi azienda per classe di età (in anni compiuti), classe di giornate di lavoro e sesso**

CLASSI DI ETA' CLASSI DI GIORNATE DI LAVORO	CAPI AZIENDA				
	Conduttore	Coniuge	Familiare	Parente	Altra persona
FEMMINE					
CLASSI DI ETA'					
Meno di 20	2.188	-	-	-	-
20 -- 24	5.118	-	264	-	130
25 -- 29	23.030	20	20	-	300
30 -- 34	73.089	270	160	450	18
35 -- 39	127.496	520	661	-	155
40 -- 44	146.773	1.036	105	44	-
45 -- 49	173.660	590	538	350	309
50 -- 54	209.248	940	271	23	376
55 -- 59	155.114	1.230	45	30	235
60 -- 64	114.284	202	-	150	-
65 ed oltre	134.696	1.346	325	160	225
<b>TOTALE</b>	<b>1.164.696</b>	<b>6.154</b>	<b>2.389</b>	<b>1.207</b>	<b>1.748</b>
CLASSI DI GIORNATE DI LAVORO					
Meno di 10	4.213	15	14	15	19
10 -- 20	20.560	116	75	12	48
20 -- 30	14.724	185	120	20	-
30 -- 50	30.652	625	136	130	-
50 -- 100	92.451	659	479	50	50
100 -- 200	294.889	1.102	540	430	586
200 -- 250	179.356	1.200	200	-	440
250 -- 300	188.893	1.352	825	250	-
300 ed oltre	338.958	900	-	300	605
<b>TOTALE</b>	<b>1.164.696</b>	<b>6.154</b>	<b>2.389</b>	<b>1.207</b>	<b>1.748</b>

**Tavola 2.71 - Aziende interessate al contoterzismo e relativo numero di giornate di lavoro secondo l'utilizzazione dei mezzi meccanici per classe di superficie totale e classe di superficie agricola utilizzata (SAU)**

CLASSI DI SUPERFICIE TOTALE CLASSI DI SAU	AZIENDE CHE UTILIZZANO MEZZI MECCANICI						
	IN ALTRE AZIENDE AGRICOLE			IN AZIENDA E FORNITI DA			
	Totale	Di proprietà solo dell'azienda	In comproprietà	Totale	Altre aziende agricole	Organismi associativi	Imprese di esercizio e noleggio
AZIENDE							
CLASSI DI SUPERFICIE TOTALE (in ettari)							
Senza superficie	-	-	-	-	-	-	-
Meno di 1 ettaro	22	21	1	1.171	874	34	270
1 -- 2	29	25	4	1.441	895	56	516
2 -- 3	21	17	4	1.307	710	50	579
3 -- 5	35	30	6	1.910	932	80	952
5 -- 10	96	77	21	2.740	1.132	135	1.537
10 -- 20	107	99	9	2.364	781	81	1.552
20 -- 30	41	40	1	954	263	48	662
30 -- 50	44	42	3	584	160	24	413
50 -- 100	23	23	2	200	54	5	143
100 ed oltre	3	3	-	65	14	5	48
<b>TOTALE</b>	<b>421</b>	<b>377</b>	<b>51</b>	<b>12.736</b>	<b>5.815</b>	<b>518</b>	<b>6.672</b>
CLASSI DI SAU (in ettari)							
Senza superficie	4	4	-	163	119	1	43
Meno di 1 ettaro	36	31	5	1.903	1.409	62	448
1 -- 2	32	28	4	1.588	962	62	605
2 -- 3	23	20	3	1.266	626	49	619
3 -- 5	45	37	10	1.762	780	106	935
5 -- 10	88	72	17	2.387	878	94	1.464
10 -- 20	92	85	8	2.092	627	77	1.430
20 -- 30	40	40	1	853	227	40	604
30 -- 50	41	40	2	496	127	19	363
50 -- 100	18	18	1	170	48	3	120
100 ed oltre	2	2	-	56	12	5	41
<b>TOTALE</b>	<b>421</b>	<b>377</b>	<b>51</b>	<b>12.736</b>	<b>5.815</b>	<b>518</b>	<b>6.672</b>
GIORNATE DI LAVORO EFFETTUATE							
CLASSI DI SUPERFICIE TOTALE (in ettari)							
Senza superficie	-	-	-	-	-	-	-
Meno di 1 ettaro	185	175	10	2.891	1.982	169	740
1 -- 2	458	425	33	3.729	2.489	245	995
2 -- 3	260	187	73	3.201	1.857	226	1.118
3 -- 5	784	730	54	5.291	3.069	319	1.903
5 -- 10	2.613	2.181	432	7.069	3.446	458	3.165
10 -- 20	3.236	3.075	161	6.747	2.454	302	3.991
20 -- 30	1.483	1.479	4	3.440	1.087	240	2.113
30 -- 50	2.123	1.998	125	2.776	854	134	1.788
50 -- 100	944	824	120	1.480	389	71	1.020
100 ed oltre	115	115	-	582	105	42	435
<b>TOTALE</b>	<b>12.201</b>	<b>11.189</b>	<b>1.012</b>	<b>37.206</b>	<b>17.732</b>	<b>2.206</b>	<b>17.268</b>
CLASSI DI SAU (in ettari)							
Senza superficie	13	13	-	547	317	3	227
Meno di 1 ettaro	420	337	83	5.009	3.519	321	1.169
1 -- 2	583	547	36	4.229	2.814	240	1.175
2 -- 3	299	286	13	3.187	1.783	193	1.211
3 -- 5	1.134	994	140	4.877	2.599	386	1.892
5 -- 10	2.753	2.396	357	5.947	2.544	341	3.062
10 -- 20	2.524	2.366	158	5.994	1.979	310	3.705
20 -- 30	1.879	1.789	90	3.414	1.082	210	2.122
30 -- 50	1.736	1.691	45	2.334	673	106	1.555
50 -- 100	755	665	90	1.220	330	54	836
100 ed oltre	105	105	-	448	92	42	314
<b>TOTALE</b>	<b>12.201</b>	<b>11.189</b>	<b>1.012</b>	<b>37.206</b>	<b>17.732</b>	<b>2.206</b>	<b>17.268</b>

**Tavola 2.72 - Aziende interessate al contoterzismo e relativo numero di giornate di lavoro secondo l'utilizzazione dei mezzi meccanici per forma di conduzione e zona altimetrica**

FORME DI CONDUZIONE ZONE ALTIMETRICHE	AZIENDE CHE UTILIZZANO MEZZI MECCANICI						
	IN ALTRE AZIENDE AGRICOLE			IN AZIENDA E FORNITI DA			
	Totale	Di proprietà solo dell'azienda	In comproprietà	Totale	Altre aziende agricole	Organismi associativi	Imprese di esercizio e noleggio
AZIENDE							
FORME DI CONDUZIONE							
Conduzione diretta del coltivatore	420	376	51	12.353	5.612	508	6.493
<i>Con solo manodopera familiare</i>	399	358	48	11.921	5.417	480	6.278
<i>Con manodopera familiare prevalente</i>	20	17	3	355	153	26	180
<i>Con manodopera extrafamiliare prevalente</i>	1	1	-	77	42	2	35
Conduzione con salariati	1	1	-	379	200	9	178
Conduzione a colonia parziaria appoderata	-	-	-	3	2	1	1
Altra forma di conduzione	-	-	-	1	1	-	-
<b>TOTALE</b>	<b>421</b>	<b>377</b>	<b>51</b>	<b>12.736</b>	<b>5.815</b>	<b>518</b>	<b>6.672</b>
ZONE ALTIMETRICHE							
Montagna	147	126	22	2.002	1.323	61	634
Collina	143	134	11	4.232	2.594	218	1.489
Pianura	131	117	18	6.502	1.898	239	4.549
<b>TOTALE</b>	<b>421</b>	<b>377</b>	<b>51</b>	<b>12.736</b>	<b>5.815</b>	<b>518</b>	<b>6.672</b>
GIORNATE DI LAVORO EFFETTUATE							
FORME DI CONDUZIONE							
Conduzione diretta del coltivatore	12.161	11.149	1.012	35.092	16.787	2.156	16.149
<i>Con solo manodopera familiare</i>	11.632	10.646	986	33.286	15.956	2.068	15.262
<i>Con manodopera familiare prevalente</i>	509	483	26	1.366	656	68	642
<i>Con manodopera extrafamiliare prevalente</i>	20	20	-	440	175	20	245
Conduzione con salariati	40	40	-	2.079	929	43	1.107
Conduzione a colonia parziaria appoderata	-	-	-	32	13	7	12
Altra forma di conduzione	-	-	-	3	3	-	-
<b>TOTALE</b>	<b>12.201</b>	<b>11.189</b>	<b>1.012</b>	<b>37.206</b>	<b>17.732</b>	<b>2.206</b>	<b>17.268</b>
ZONE ALTIMETRICHE							
Montagna	3.023	2.588	435	5.702	3.756	347	1.599
Collina	4.756	4.475	281	12.552	7.784	842	3.926
Pianura	4.422	4.126	296	18.952	6.192	1.017	11.743
<b>TOTALE</b>	<b>12.201</b>	<b>11.189</b>	<b>1.012</b>	<b>37.206</b>	<b>17.732</b>	<b>2.206</b>	<b>17.268</b>

**Tavola 2.73 - Aziende che utilizzano mezzi meccanici in altre aziende agricole e relative giornate di lavoro per classe di giornate di lavoro effettuate in altre aziende, classe di superficie agricola utilizzata (SAU) e classe di giornate di lavoro aziendale**

CLASSI DI SAU	CLASSI DI GIORNATE DI LAVORO EFFETTUATE IN ALTRE AZIENDE								Totale
CLASSI DI GIORNATE DI LAVORO AZIENDALE	1 -- 2	3 -- 4	5 -- 9	10 -- 14	15 -- 19	20 -- 29	30 -- 49	50 ed oltre	
AZIENDE									
CLASSI DI SAU (in ettari)									
Senza superficie	1	2	1	-	-	-	-	-	4
Meno di 1 ettaro	10	8	4	6	2	2	2	2	36
1 -- 2	5	8	3	4	3	4	2	3	32
2 -- 3	9	-	5	3	1	2	1	2	23
3 -- 5	9	5	4	4	4	5	7	7	45
5 -- 10	8	4	13	10	11	7	13	22	88
10 -- 20	12	10	13	8	6	13	13	17	92
20 -- 30	3	3	2	5	1	4	10	12	40
30 -- 50	4	6	2	2	3	4	4	16	41
50 -- 100	1	3	-	2	1	6	-	5	18
100 ed oltre	-	-	-	-	-	-	1	1	2
TOTALE	62	49	47	44	32	47	53	87	421
CLASSI DI GIORNATE DI LAVORO AZIENDALE									
Meno di 50	14	14	10	3	4	4	-	6	55
50 -- 100	4	2	2	7	1	2	2	3	23
100 -- 200	5	6	4	5	6	7	6	2	41
200 -- 300	10	3	6	6	8	7	8	12	60
300 -- 500	15	6	9	10	5	8	17	22	92
500 -- 1000	14	13	12	9	8	17	14	35	122
1000 -- 2500	-	5	4	4	-	2	6	7	28
2500 ed oltre	-	-	-	-	-	-	-	-	-
TOTALE	62	49	47	44	32	47	53	87	421
GIORNATE DI LAVORO EFFETTUATE IN ALTRE AZIENDE									
CLASSI DI SAU (in ettari)									
Senza superficie	2	6	5	-	-	-	-	-	13
Meno di 1 ettaro	18	26	21	60	30	45	70	150	420
1 -- 2	7	26	15	40	45	85	65	300	583
2 -- 3	15	-	29	30	15	40	40	130	299
3 -- 5	15	16	21	44	60	105	218	655	1.134
5 -- 10	12	14	71	108	167	140	426	1.815	2.753
10 -- 20	16	33	80	84	90	293	443	1.485	2.524
20 -- 30	4	10	14	52	15	98	351	1.335	1.879
30 -- 50	7	20	13	20	45	95	131	1.405	1.736
50 -- 100	2	10	-	20	16	132	-	575	755
100 ed oltre	-	-	-	-	-	-	45	60	105
TOTALE	98	161	269	458	483	1.033	1.789	7.910	12.201
CLASSI DI GIORNATE DI LAVORO AZIENDALE									
Meno di 50	22	46	50	30	62	85	-	390	685
50 -- 100	7	6	11	70	15	40	80	360	589
100 -- 200	9	18	24	50	90	153	195	110	649
200 -- 300	16	11	34	62	120	157	270	1.210	1.880
300 -- 500	23	20	52	106	75	165	565	2.050	3.056
500 -- 1000	21	43	72	95	121	393	468	3.235	4.448
1000 -- 2500	-	17	26	45	-	40	211	555	894
2500 ed oltre	-	-	-	-	-	-	-	-	-
TOTALE	98	161	269	458	483	1.033	1.789	7.910	12.201

**Tavola 2.74 - Aziende che utilizzano mezzi meccanici in altre aziende agricole e relative giornate di lavoro per classe di giornate di lavoro effettuate in altre aziende, forma di conduzione e zona altimetrica**

FORME DI CONDUZIONE ZONE ALTIMETRICHE	CLASSI DI GIORNATE DI LAVORO EFFETTUATE IN ALTRE AZIENDE								Totale
	1 -- 2	3 -- 4	5 -- 9	10 -- 14	15 -- 19	20 -- 29	30 -- 49	50 ed oltre	
AZIENDE									
FORME DI CONDUZIONE									
Conduzione diretta del coltivatore	62	49	47	44	32	47	52	87	420
Con solo manodopera familiare	61	47	43	42	29	43	49	85	399
Con manodopera familiare prevalente	1	2	4	2	3	3	3	2	20
Con manodopera extrafamiliare prevalente	-	-	-	-	-	1	-	-	1
Conduzione con salariati	-	-	-	-	-	-	1	-	1
Conduzione a colonia parziaria appoderata	-	-	-	-	-	-	-	-	-
TOTALE	62	49	47	44	32	47	53	87	421
ZONE ALTIMETRICHE									
Montagna	25	20	25	17	9	13	20	18	147
Collina	10	13	11	20	18	18	17	36	143
Pianura	27	16	11	7	5	16	16	33	131
TOTALE	62	49	47	44	32	47	53	87	421
GIORNATE DI LAVORO EFFETTUATE IN ALTRE AZIENDE									
FORME DI CONDUZIONE									
Conduzione diretta del coltivatore	98	161	269	458	483	1.033	1.749	7.910	12.161
Con solo manodopera familiare	96	153	246	435	438	945	1.659	7.660	11.632
Con manodopera familiare prevalente	2	8	23	23	45	68	90	250	509
Con manodopera extrafamiliare prevalente	-	-	-	-	-	20	-	-	20
Conduzione con salariati	-	-	-	-	-	-	40	-	40
Conduzione a colonia parziaria appoderata	-	-	-	-	-	-	-	-	-
TOTALE	98	161	269	458	483	1.033	1.789	7.910	12.201
ZONE ALTIMETRICHE									
Montagna	42	66	130	170	135	282	678	1.520	3.023
Collina	16	42	63	216	272	380	552	3.215	4.756
Pianura	40	53	76	72	76	371	559	3.175	4.422
TOTALE	98	161	269	458	483	1.033	1.789	7.910	12.201

**Tavola 2.75 - Aziende che utilizzano mezzi meccanici extraziendali e relative giornate di lavoro extraziendale, per classe di giornate di lavoro extraziendale, classe di superficie agricola utilizzata (SAU) e classe di giornate di lavoro aziendale**

CLASSI DI SAU CLASSI DI GIORNATE DI LAVORO AZIENDALE	CLASSI DI GIORNATE DI LAVORO EXTRAZIENDALI								Totale
	1 -- 2	3 -- 4	5 -- 9	10 -- 14	15 -- 19	20 -- 29	30 -- 49	50 ed oltre	
AZIENDE									
CLASSI DI SAU (in ettari)									
Senza superficie	105	36	8	7	1	3	3	-	163
Meno di 1 ettaro	1.372	238	187	87	6	6	4	3	1.903
1 -- 2	1.103	234	159	79	5	2	5	1	1.588
2 -- 3	907	186	108	51	10	3	1	-	1.266
3 -- 5	1.270	228	159	73	10	14	4	4	1.762
5 -- 10	1.790	325	170	70	14	10	6	2	2.387
10 -- 20	1.352	472	189	45	9	17	6	2	2.092
20 -- 30	393	282	122	28	8	6	11	3	853
30 -- 50	124	212	113	31	5	6	4	1	496
50 -- 100	34	43	53	20	8	7	3	2	170
100 ed oltre	22	6	8	10	3	3	3	1	56
TOTALE	8.472	2.262	1.276	501	79	77	50	19	12.736
CLASSI DI GIORNATE DI LAVORO AZIENDALE									
Meno di 50	2.123	496	312	148	25	25	8	4	3.141
50 -- 100	952	208	141	74	7	4	7	-	1.393
100 -- 200	1.283	270	165	71	6	3	10	4	1.812
200 -- 300	1.022	220	139	47	11	12	1	2	1.454
300 -- 500	1.680	437	202	56	11	14	12	5	2.417
500 -- 1000	1.244	513	242	74	11	14	6	3	2.107
1000 -- 2500	166	118	74	30	8	5	6	-	407
2500 ed oltre	2	-	1	1	-	-	-	1	5
TOTALE	8.472	2.262	1.276	501	79	77	50	19	12.736
GIORNATE DI LAVORO EXTRAZIENDALE									
CLASSI DI SAU (in ettari)									
Senza superficie	138	120	42	70	17	60	100	-	547
Meno di 1 ettaro	1.744	775	1.101	876	96	127	140	150	5.009
1 -- 2	1.413	778	922	796	75	45	150	50	4.229
2 -- 3	1.165	619	635	514	154	70	30	-	3.187
3 -- 5	1.685	746	942	740	154	290	120	200	4.877
5 -- 10	2.459	1.068	987	712	215	205	201	100	5.947
10 -- 20	2.087	1.537	1.115	467	141	361	186	100	5.994
20 -- 30	655	935	728	293	130	128	395	150	3.414
30 -- 50	209	715	675	329	81	136	139	50	2.334
50 -- 100	49	146	327	214	128	141	115	100	1.220
100 ed oltre	30	22	48	102	45	61	90	50	448
TOTALE	11.634	7.461	7.522	5.113	1.236	1.624	1.666	950	37.206
CLASSI DI GIORNATE DI LAVORO AZIENDALE									
Meno di 50	2.771	1.640	1.859	1.506	404	522	240	200	9.142
50 -- 100	1.266	688	829	748	106	86	241	-	3.964
100 -- 200	1.728	892	949	723	93	65	336	200	4.986
200 -- 300	1.405	727	809	474	166	255	30	100	3.966
300 -- 500	2.379	1.423	1.195	567	171	300	394	250	6.679
500 -- 1000	1.825	1.689	1.420	762	170	296	225	150	6.537
1000 -- 2500	257	402	453	319	126	100	200	-	1.857
2500 ed oltre	3	-	8	14	-	-	-	50	75
TOTALE	11.634	7.461	7.522	5.113	1.236	1.624	1.666	950	37.206

**Tavola. 2.76 - Aziende che utilizzano mezzi meccanici extraziendali e relative giornate di lavoro extraziendale per classe di giornate di lavoro extraziendale, forma di conduzione e zona altimetrica**

FORME DI CONDUZIONE ZONE ALTIMETRICHE	CLASSI DI GIORNATE DI LAVORO EXTRAZIENDALE								Totale
	1 -- 2	3 -- 4	5 -- 9	10 -- 14	15 -- 19	20 -- 29	30 -- 49	50 ed oltre	
AZIENDE									
FORME DI CONDUZIONE									
Conduzione diretta del coltivatore	8.314	2.165	1.219	460	69	67	43	16	12.353
<i>Con solo manodopera familiare</i>	8.063	2.093	1.160	438	60	57	35	15	11.921
<i>Con manodopera familiare prevalente</i>	219	60	39	17	6	6	8	-	355
<i>Con manodopera extrafamiliare prevalente</i>	32	12	20	5	3	4	-	1	77
Conduzione con salariati	158	96	55	41	10	9	7	3	379
Conduzione a colonia parziaria appoderata	-	-	2	-	-	1	-	-	3
Altra forma di conduzione	-	1	-	-	-	-	-	-	1
TOTALE	8.472	2.262	1.276	501	79	77	50	19	12.736
ZONE ALITIMETRICHE									
Montagna	1.338	344	195	97	12	6	7	3	2.002
Collina	2.882	665	426	170	27	30	20	12	4.232
Pianura	4.252	1.253	655	234	40	41	23	4	6.502
TOTALE	8.472	2.262	1.276	501	79	77	50	19	12.736
GIORNATE DI LAVORO EXTRAZIENDALE									
FORME DI CONDUZIONE									
Conduzione diretta del coltivatore	11.386	7.131	7.167	4.695	1.073	1.413	1.427	800	35.092
<i>Con solo manodopera familiare</i>	11.046	6.898	6.819	4.471	934	1.206	1.162	750	33.286
<i>Con manodopera familiare prevalente</i>	292	194	226	173	91	125	265	-	1.366
<i>Con manodopera extrafamiliare prevalente</i>	48	39	122	51	48	82	-	50	440
Conduzione con salariati	248	327	343	418	163	191	239	150	2.079
Conduzione a colonia parziaria appoderata	-	-	12	-	-	20	-	-	32
Altra forma di conduzione	-	3	-	-	-	-	-	-	3
TOTALE	11.634	7.461	7.522	5.113	1.236	1.624	1.666	950	37.206
ZONE ALTIMETRICHE									
Montagna	1.787	1.126	1.132	977	185	125	220	150	5.702
Collina	3.811	2.189	2.494	1.724	418	626	690	600	12.552
Pianura	6.036	4.146	3.896	2.412	633	873	756	200	18.952
TOTALE	11.634	7.461	7.522	5.113	1.236	1.624	1.666	950	37.206



**Tavola 2.77 - Aziende che utilizzano mezzi meccanici extraziendali e superficie lavorata secondo le principali operazioni effettuate per classe di superficie agricola utilizzata (SAU), forma di conduzione e zona altimetrica (superficie in ettari)**

OPERAZIONI EFFETTUATE IN AZIENDA CON MEZZI EXTRAZIENDALI									
CLASSI DI SAU FORME DI CONDUZIONE ZONE ALTIMETRICHE	Totale	Affidamento completo	AFFIDAMENTO PARZIALE						
			Solo aratura	Solo semina	Solo raccolta meccanica	Aratura e semina	Aratura e raccolta meccanica	Semina e raccolta meccanica	Aratura, semina e raccolta meccanica
AZIENDE									
CLASSI DI SAU									
Senza superficie	163	44	-	-	-	-	-	-	-
Meno di 1 ettaro	1.903	534	82	4	222	6	-	-	-
1 -- 2	1.588	319	43	-	421	3	-	-	-
2 -- 3	1.266	207	13	5	453	1	-	-	-
3 -- 5	1.762	206	9	3	761	3	-	-	-
5 -- 10	2.387	171	7	10	1.325	2	-	2	-
10 -- 20	2.092	125	5	6	1.413	-	-	5	-
20 -- 30	853	57	-	4	613	1	-	1	-
30 -- 50	496	41	-	1	359	1	-	-	-
50 -- 100	170	14	-	1	123	-	-	-	-
100 ed oltre	56	8	-	-	28	-	-	-	-
TOTALE	12.736	1.726	159	34	5.718	17	-	8	-
FORME DI CONDUZIONE									
Conduzione diretta del coltivatore	12.353	1.441	157	34	5.688	17	-	8	-
Con solo manodopera familiare	11.921	1.396	154	32	5.507	17	-	8	-
Con manodopera familiare prevalente	355	27	3	2	158	-	-	-	-
Con manodopera extrafamiliare prevalente	77	18	-	-	23	-	-	-	-
Conduzione con salariati	379	283	2	-	30	-	-	-	-
Conduzione a colonia parziaria appoderata	3	2	-	-	-	-	-	-	-
Altra forma di conduzione	1	-	-	-	-	-	-	-	-
TOTALE	12.736	1.726	159	34	5.718	17	-	8	-
ZONE ALTIMETRICHE									
Montagna	2.002	359	64	4	546	2	-	-	-
Collina	4.232	594	76	10	1.688	7	-	1	-
Pianura	6.502	773	19	20	3.484	8	-	7	-
TOTALE	12.736	1.726	159	34	5.718	17	-	8	-
SUPERFICIE LAVORATA									
CLASSI DI SAU									
Senza superficie	529,98	138,65	-	-	-	-	-	-	-
Meno di 1 ettaro	1.108,77	268,33	18,56	1,72	105,28	3,79	-	-	-
1 -- 2	2.517,83	407,26	20,10	-	435,11	4,10	-	-	-
2 -- 3	3.377,75	434,23	7,17	8,26	719,22	0,64	-	-	-
3 -- 5	6.916,81	695,51	16,44	7,10	1.810,87	11,00	-	-	-
5 -- 10	14.702,02	1.075,88	9,30	33,05	5.567,63	6,02	-	13,36	-
10 -- 20	22.907,88	1.559,28	18,78	56,11	12.790,27	-	-	82,82	-
20 -- 30	15.048,84	1.224,78	-	65,00	8.987,10	36,40	-	24,66	-
30 -- 50	13.470,95	1.250,50	-	16,75	8.321,55	34,46	-	-	-
50 -- 100	7.348,17	679,60	-	86,22	4.707,09	-	-	-	-
100 ed oltre	5.356,58	3.393,91	-	-	1.007,65	-	-	-	-
TOTALE	93.285,58	11.127,93	90,35	274,21	44.451,77	96,41	-	120,84	-
FORME DI CONDUZIONE									
Conduzione diretta del coltivatore	88.297,58	8.279,80	86,93	274,21	43.992,59	96,41	-	120,84	-
Con solo manodopera familiare	82.896,39	7.958,68	83,95	186,08	41.533,08	96,41	-	120,84	-
Con manodopera familiare prevalente	4.327,72	239,95	2,98	88,13	1.934,96	-	-	-	-
Con manodopera extrafamiliare prevalente	1.073,47	81,17	-	-	524,55	-	-	-	-
Conduzione con salariati	4.932,86	2.842,20	3,42	-	459,18	-	-	-	-
Conduzione a colonia parziaria appoderata	54,60	5,93	-	-	-	-	-	-	-
Altra forma di conduzione	0,54	-	-	-	-	-	-	-	-
TOTALE	93.285,58	11.127,93	90,35	274,21	44.451,77	96,41	-	120,84	-
ZONE ALTIMETRICHE									
Montagna	7.921,19	3.377,87	33,92	42,16	1.327,19	1,90	-	-	-
Collina	16.843,22	1.862,34	43,30	15,06	7.878,86	49,56	-	24,66	-
Pianura	68.521,17	5.887,72	13,13	216,99	35.245,72	44,95	-	96,18	-
TOTALE	93.285,58	11.127,93	90,35	274,21	44.451,77	96,41	-	120,84	-

**Tavola 2.78 - Aziende con attrezzature informatiche per classe di superficie agricola utilizzata (SAU) e forma di conduzione**

CLASSI DI SAU FORME DI CONDUZIONE	AZIENDE CON ATTREZZATURE INFORMATICHE						
	Totale	Servizi amministrativi	Gestione coltivazione e/o allevamenti	Altre operazioni	UTILIZZO ABITUALE RETE INTERNET		
					Dispone di un sito proprio	Uso del commercio elettronico per la vendita di prodotti aziendali	Uso del commercio elettronico per l'acquisto di mezzi tecnici
CLASSI DI SAU (in ettari)							
Senza superficie	15	11	4	3	3	-	1
Meno di 1 ettaro	34	8	24	4	7	2	1
1 -- 2	39	13	24	8	3	-	2
2 -- 3	27	15	16	3	5	2	-
3 -- 5	60	30	23	15	26	5	4
5 -- 10	129	68	53	18	35	16	7
10 -- 20	147	82	69	18	52	21	10
20 -- 30	89	39	62	12	22	8	7
30 -- 50	85	37	64	5	17	7	5
50 -- 100	51	25	38	-	12	-	1
100 ed oltre	33	24	13	4	13	1	2
<b>TOTALE</b>	<b>709</b>	<b>352</b>	<b>390</b>	<b>90</b>	<b>195</b>	<b>62</b>	<b>40</b>
FORME DI CONDUZIONE							
Conduzione diretta del coltivatore	614	278	350	81	160	55	34
<i>Con solo manodopera familiare</i>	416	166	236	59	96	31	21
<i>Con manodopera familiare prevalente</i>	154	79	91	15	46	18	10
<i>Con manodopera extrafamiliare prevalente</i>	44	33	23	7	18	6	3
Conduzione con salariati	94	73	39	9	35	7	6
Conduzione a colonia parziaria appoderata	1	1	1	-	-	-	-
Altra forma di conduzione	-	-	-	-	-	-	-
<b>TOTALE</b>	<b>709</b>	<b>352</b>	<b>390</b>	<b>90</b>	<b>195</b>	<b>62</b>	<b>40</b>

### **Capitolo 3 – Dati provinciali (Universo CEE)**



**Tavola 3.1 - Aziende e relativa superficie totale per classe di superficie totale, forma di conduzione, titolo di possesso dei terreni e zona altimetrica (superficie in ettari) - TOTALE**

FORME DI CONDUZIONE TITOLI DI POSSESSO DEI TERRENI	CLASSI DI SUPERFICIE TOTALE								Totale
	Meno di 1	1 -- 2	2 -- 5	5 -- 10	10 -- 20	20 -- 50	50 -- 100	100 ed oltre	
AZIENDE									
Solo in proprietà	3.715	4.273	7.912	4.725	2.059	673	70	22	23.449
Solo in affitto	35	56	154	145	132	113	12	23	670
Solo in uso gratuito	43	53	139	112	55	15	-	1	418
Parte in proprietà e parte in affitto	49	178	1.083	1.728	2.053	1.458	228	118	6.895
Parte in proprietà e parte in uso gratuito	70	125	389	428	293	135	14	3	1.457
Parte in affitto e parte in uso gratuito	1	4	12	28	26	21	5	3	100
Parte in proprietà, parte in affitto e parte in uso gratuito	4	7	50	118	169	160	34	17	559
Con solo manodopera familiare	3.917	4.696	9.739	7.284	4.787	2.575	363	187	33.548
Solo in proprietà	44	43	114	158	113	55	6	-	533
Solo in affitto	-	3	3	11	11	17	3	-	48
Solo in uso gratuito	-	-	3	2	1	1	-	-	7
Parte in proprietà e parte in affitto	-	1	25	96	193	137	35	5	492
Parte in proprietà e parte in uso gratuito	1	-	9	5	8	2	1	-	26
Parte in affitto e parte in uso gratuito	-	-	-	1	1	-	-	-	2
Parte in proprietà, parte in affitto e parte in uso gratuito	-	-	-	5	7	6	1	-	19
Con manodopera familiare prevalente	45	47	154	278	334	218	46	5	1.127
Solo in proprietà	12	24	27	24	16	15	8	2	128
Solo in affitto	-	-	-	4	4	3	2	1	14
Solo in uso gratuito	-	-	1	-	-	-	-	-	1
Parte in proprietà e parte in affitto	-	2	4	5	15	18	7	5	56
Parte in proprietà e parte in uso gratuito	-	1	-	-	-	1	1	-	3
Parte in proprietà, parte in affitto e parte in uso gratuito	-	-	-	-	-	-	1	-	1
Con manodopera extrafamiliare prevalente	12	27	32	33	35	37	19	8	203
Solo in proprietà	102	106	107	52	37	40	14	56	514
Solo in affitto	3	6	3	2	7	11	3	2	37
Solo in uso gratuito	3	3	2	-	-	-	2	-	10
Parte in proprietà e parte in affitto	1	2	11	18	20	11	4	6	73
Parte in proprietà e parte in uso gratuito	7	4	5	2	6	3	2	-	29
Parte in affitto e parte in uso gratuito	-	-	-	-	1	1	-	-	2
Parte in proprietà, parte in affitto e parte in uso gratuito	-	-	-	1	-	-	-	-	1
Conduzione con salariati	116	121	128	75	71	66	25	64	666
Solo in proprietà	-	1	3	1	-	-	1	-	6
Solo in affitto	-	-	-	-	-	1	-	-	1
Conduzione a colonia parziaria appoderata	-	1	3	1	-	1	1	-	7
Solo in proprietà	5	-	3	3	1	-	-	-	12
Solo in affitto	-	-	-	1	-	-	-	-	1
Altra forma di conduzione	5	-	3	4	1	-	-	-	13
Solo in proprietà	3.878	4.447	8.166	4.963	2.226	783	99	80	24.642
Solo in affitto	38	65	160	163	154	145	20	26	771
Solo in uso gratuito	46	56	145	114	56	16	2	1	436
Parte in proprietà e parte in affitto	50	183	1.123	1.847	2.281	1.624	274	134	7.516
Parte in proprietà e parte in uso gratuito	78	130	403	435	307	141	18	3	1.515
Parte in affitto e parte in uso gratuito	1	4	12	29	28	22	5	3	104
Parte in proprietà, parte in affitto e parte in uso gratuito	4	7	50	124	176	166	36	17	580
TOTALE	4.095	4.892	10.059	7.675	5.228	2.897	454	264	35.564

**Tavola 3.1 segue - Aziende e relativa superficie totale per classe di superficie totale, forma di conduzione, titolo di possesso dei terreni e zona altimetrica (superficie in ettari) - MONTAGNA**

FORME DI CONDUZIONE TITOLI DI POSSESSO DEI TERRENI	CLASSI DI SUPERFICIE TOTALE								Totale
	Meno di 1	1 -- 2	2 -- 5	5 -- 10	10 -- 20	20 -- 50	50 -- 100	100 ed oltre	
AZIENDE									
Solo in proprietà	1.219	1.163	2.078	1.272	474	173	28	7	6.414
Solo in affitto	3	4	21	16	13	4	1	11	73
Solo in uso gratuito	9	9	25	20	11	2	-	1	77
Parte in proprietà e parte in affitto	11	44	168	272	225	133	56	58	967
Parte in proprietà e parte in uso gratuito	24	36	118	139	76	43	7	3	446
Parte in affitto e parte in uso gratuito	-	2	2	7	1	3	2	1	18
Parte in proprietà, parte in affitto e parte in uso gratuito	3	1	16	33	40	18	6	10	127
Con solo manodopera familiare	1.269	1.259	2.428	1.759	840	376	100	91	8.122
Solo in proprietà	7	4	6	3	7	-	1	-	28
Solo in affitto	-	-	-	1	-	-	-	-	1
Solo in uso gratuito	-	-	-	-	-	-	-	-	-
Parte in proprietà e parte in affitto	-	-	4	2	11	7	-	-	24
Parte in proprietà e parte in uso gratuito	-	-	-	-	1	-	1	-	2
Parte in affitto e parte in uso gratuito	-	-	-	-	-	-	-	-	-
Parte in proprietà, parte in affitto e parte in uso gratuito	-	-	-	-	1	1	-	-	2
Con manodopera familiare prevalente	7	4	10	6	20	8	2	-	57
Solo in proprietà	-	1	-	1	-	-	-	-	2
Solo in affitto	-	-	-	-	-	-	-	-	-
Solo in uso gratuito	-	-	-	-	-	-	-	-	-
Parte in proprietà e parte in affitto	-	-	-	1	-	1	-	-	2
Parte in proprietà e parte in uso gratuito	-	-	-	-	-	-	-	-	-
Parte in proprietà, parte in affitto e parte in uso gratuito	-	-	-	-	-	-	-	-	-
Con manodopera extrafamiliare prevalente	-	1	-	2	-	1	-	-	4
Solo in proprietà	10	12	11	6	6	3	2	50	100
Solo in affitto	-	-	2	-	-	-	1	1	4
Solo in uso gratuito	-	-	-	-	-	-	-	-	-
Parte in proprietà e parte in affitto	-	1	1	-	1	2	-	1	6
Parte in proprietà e parte in uso gratuito	-	-	-	-	-	-	-	-	-
Parte in affitto e parte in uso gratuito	-	-	-	-	1	-	-	-	1
Parte in proprietà, parte in affitto e parte in uso gratuito	-	-	-	-	-	-	-	-	-
Conduzione con salariati	10	13	14	6	8	5	3	52	111
Solo in proprietà	-	-	1	1	-	-	-	-	2
Solo in affitto	-	-	-	-	-	-	-	-	-
Conduzione a colonia parziaria appoderata	-	-	1	1	-	-	-	-	2
Solo in proprietà	5	-	2	2	-	-	-	-	9
Solo in affitto	-	-	-	-	-	-	-	-	-
Altra forma di conduzione	5	-	2	2	-	-	-	-	9
Solo in proprietà	1.241	1.180	2.098	1.285	487	176	31	57	6.555
Solo in affitto	3	4	23	17	13	4	2	12	78
Solo in uso gratuito	9	9	25	20	11	2	-	1	77
Parte in proprietà e parte in affitto	11	45	173	275	237	143	56	59	999
Parte in proprietà e parte in uso gratuito	24	36	118	139	77	43	8	3	448
Parte in affitto e parte in uso gratuito	-	2	2	7	2	3	2	1	19
Parte in proprietà, parte in affitto e parte in uso gratuito	3	1	16	33	41	19	6	10	129
TOTALE	1.291	1.277	2.455	1.776	868	390	105	143	8.305

**Tavola 3.1 segue - Aziende e relativa superficie totale per classe di superficie totale, forma di conduzione, titolo di possesso dei terreni e zona altimetrica (superficie in ettari) - COLLINA**

FORME DI CONDUZIONE TITOLI DI POSSESSO DEI TERRENI	CLASSI DI SUPERFICIE TOTALE								Totale
	Meno di 1	1 -- 2	2 -- 5	5 -- 10	10 -- 20	20 -- 50	50 -- 100	100 ed oltre	
AZIENDE									
Solo in proprietà	1.802	2.248	4.256	2.524	1.029	227	12	7	12.105
Solo in affitto	9	18	52	38	25	9	3	-	154
Solo in uso gratuito	23	30	73	62	28	9	-	-	225
Parte in proprietà e parte in affitto	15	65	409	648	671	368	55	14	2.245
Parte in proprietà e parte in uso gratuito	41	63	198	227	170	72	7	-	778
Parte in affitto e parte in uso gratuito	-	1	5	9	9	7	1	1	33
Parte in proprietà, parte in affitto e parte in uso gratuito	1	4	26	54	61	68	19	6	239
Con solo manodopera familiare	1.891	2.429	5.019	3.562	1.993	760	97	28	15.779
Solo in proprietà	30	28	72	100	57	17	1	-	305
Solo in affitto	-	2	-	4	5	3	-	-	14
Solo in uso gratuito	-	-	2	1	-	1	-	-	4
Parte in proprietà e parte in affitto	-	1	10	59	103	47	5	2	227
Parte in proprietà e parte in uso gratuito	1	-	3	4	3	1	-	-	12
Parte in affitto e parte in uso gratuito	-	-	-	1	-	-	-	-	1
Parte in proprietà, parte in affitto e parte in uso gratuito	-	-	-	2	6	2	1	-	11
Con manodopera familiare prevalente	31	31	87	171	174	71	7	2	574
Solo in proprietà	8	17	21	15	13	7	1	-	82
Solo in affitto	-	-	-	1	3	2	-	-	6
Solo in uso gratuito	-	-	-	-	-	-	-	-	-
Parte in proprietà e parte in affitto	-	-	1	3	12	12	5	1	34
Parte in proprietà e parte in uso gratuito	-	1	-	-	-	-	-	-	1
Parte in proprietà, parte in affitto e parte in uso gratuito	-	-	-	-	-	-	1	-	1
Con manodopera extrafamiliare prevalente	8	18	22	19	28	21	7	1	124
Solo in proprietà	47	34	33	19	14	20	8	5	180
Solo in affitto	-	-	-	1	3	7	1	-	12
Solo in uso gratuito	2	1	1	-	-	-	1	-	5
Parte in proprietà e parte in affitto	-	-	5	5	9	6	2	1	28
Parte in proprietà e parte in uso gratuito	7	-	2	2	2	1	2	-	16
Parte in affitto e parte in uso gratuito	-	-	-	-	-	-	-	-	-
Parte in proprietà, parte in affitto e parte in uso gratuito	-	-	-	1	-	-	-	-	1
Conduzione con salariati	56	35	41	28	28	34	14	6	242
Solo in proprietà	-	-	1	-	-	-	1	-	2
Solo in affitto	-	-	-	-	-	-	-	-	-
Conduzione a colonia parziaria appoderata	-	-	1	-	-	-	1	-	2
Solo in proprietà	-	-	1	-	1	-	-	-	2
Solo in affitto	-	-	-	1	-	-	-	-	1
Altra forma di conduzione	-	-	1	1	1	-	-	-	3
Solo in proprietà	1.887	2.327	4.384	2.658	1.114	271	23	12	12.676
Solo in affitto	9	20	52	45	36	21	4	-	187
Solo in uso gratuito	25	31	76	63	28	10	1	-	234
Parte in proprietà e parte in affitto	15	66	425	715	795	433	67	18	2.534
Parte in proprietà e parte in uso gratuito	49	64	203	233	175	74	9	-	807
Parte in affitto e parte in uso gratuito	-	1	5	10	9	7	1	1	34
Parte in proprietà, parte in affitto e parte in uso gratuito	1	4	26	57	67	70	21	6	252
TOTALE	1.986	2.513	5.171	3.781	2.224	886	126	37	16.724

**Tavola 3.1 segue - Aziende e relativa superficie totale per classe di superficie totale, forma di conduzione, titolo di possesso dei terreni e zona altimetrica (superficie in ettari) - PIANURA**

FORME DI CONDUZIONE TITOLI DI POSSESSO DEI TERRENI	CLASSI DI SUPERFICIE TOTALE								Totale
	Meno di 1	1 -- 2	2 -- 5	5 -- 10	10 -- 20	20 -- 50	50 -- 100	100 ed oltre	
AZIENDE									
Solo in proprietà	694	862	1.578	929	556	273	30	8	4.930
Solo in affitto	23	34	81	91	94	100	8	12	443
Solo in uso gratuito	11	14	41	30	16	4	-	-	116
Parte in proprietà e parte in affitto	23	69	506	808	1.157	957	117	46	3.683
Parte in proprietà e parte in uso gratuito	5	26	73	62	47	20	-	-	233
Parte in affitto e parte in uso gratuito	1	1	5	12	16	11	2	1	49
Parte in proprietà, parte in affitto e parte in uso gratuito	-	2	8	31	68	74	9	1	193
Con solo manodopera familiare	757	1.008	2.292	1.963	1.954	1.439	166	68	9.647
Solo in proprietà	7	11	36	55	49	38	4	-	200
Solo in affitto	-	1	3	6	6	14	3	-	33
Solo in uso gratuito	-	-	1	1	1	-	-	-	3
Parte in proprietà e parte in affitto	-	-	11	35	79	83	30	3	241
Parte in proprietà e parte in uso gratuito	-	-	6	1	4	1	-	-	12
Parte in affitto e parte in uso gratuito	-	-	-	-	1	-	-	-	1
Parte in proprietà, parte in affitto e parte in uso gratuito	-	-	-	3	-	3	-	-	6
Con manodopera familiare prevalente	7	12	57	101	140	139	37	3	496
Solo in proprietà	4	6	6	8	3	8	7	2	44
Solo in affitto	-	-	-	3	1	1	2	1	8
Solo in uso gratuito	-	-	1	-	-	-	-	-	1
Parte in proprietà e parte in affitto	-	2	3	1	3	5	2	4	20
Parte in proprietà e parte in uso gratuito	-	-	-	-	-	1	1	-	2
Parte in proprietà, parte in affitto e parte in uso gratuito	-	-	-	-	-	-	-	-	-
Con manodopera extrafamiliare prevalente	4	8	10	12	7	15	12	7	75
Solo in proprietà	45	60	63	27	17	17	4	1	234
Solo in affitto	3	6	1	1	4	4	1	1	21
Solo in uso gratuito	1	2	1	-	-	-	1	-	5
Parte in proprietà e parte in affitto	1	1	5	13	10	3	2	4	39
Parte in proprietà e parte in uso gratuito	-	4	3	-	4	2	-	-	13
Parte in affitto e parte in uso gratuito	-	-	-	-	-	1	-	-	1
Parte in proprietà, parte in affitto e parte in uso gratuito	-	-	-	-	-	-	-	-	-
Conduzione con salariati	50	73	73	41	35	27	8	6	313
Solo in proprietà	-	1	1	-	-	-	-	-	2
Solo in affitto	-	-	-	-	-	1	-	-	1
Conduzione a colonia parziaria appoderata	-	1	1	-	-	1	-	-	3
Solo in proprietà	-	-	-	1	-	-	-	-	1
Solo in affitto	-	-	-	-	-	-	-	-	-
Altra forma di conduzione	-	-	-	1	-	-	-	-	1
Solo in proprietà	750	940	1.684	1.020	625	336	45	11	5.411
Solo in affitto	26	41	85	101	105	120	14	14	506
Solo in uso gratuito	12	16	44	31	17	4	1	-	125
Parte in proprietà e parte in affitto	24	72	525	857	1.249	1.048	151	57	3.983
Parte in proprietà e parte in uso gratuito	5	30	82	63	55	24	1	-	260
Parte in affitto e parte in uso gratuito	1	1	5	12	17	12	2	1	51
Parte in proprietà, parte in affitto e parte in uso gratuito	-	2	8	34	68	77	9	1	199
TOTALE	818	1.102	2.433	2.118	2.136	1.621	223	84	10.535



**Tavola 3.1 segue - Aziende e relativa superficie totale per classe di superficie totale, forma di conduzione, titolo di possesso dei terreni e zona altimetrica (superficie in ettari) - TOTALE**

FORME DI CONDUZIONE TITOLI DI POSSESSO DEI TERRENI	CLASSI DI SUPERFICIE TOTALE								Totale
	Meno di 1	1 -- 2	2 -- 5	5 -- 10	10 -- 20	20 -- 50	50 -- 100	100 ed oltre	
SUPERFICIE TOTALE									
Solo in proprietà	2.144,22	6.347,45	25.986,20	33.007,62	27.737,99	19.132,81	4.655,76	7.519,96	126.532,01
Solo in affitto	18,86	83,64	528,15	1.054,66	1.898,75	3.279,97	825,28	6.069,79	13.759,10
Solo in uso gratuito	24,44	79,94	469,77	784,45	767,13	399,96	-	279,95	2.805,64
Parte in proprietà e parte in affitto	35,19	283,37	3.845,53	12.731,35	29.391,20	43.225,22	15.352,33	29.120,23	133.984,42
Parte in proprietà e parte in uso gratuito	44,63	190,57	1.348,07	3.082,34	4.066,97	3.844,47	1.020,57	858,17	14.455,79
Parte in affitto e parte in uso gratuito	0,79	5,89	45,31	213,20	386,43	618,85	296,28	440,79	2.007,54
Parte in proprietà, parte in affitto e parte in uso gratuito	3,13	11,79	181,82	865,13	2.460,14	5.015,97	2.289,32	5.057,31	15.884,61
Con solo manodopera familiare	2.271,26	7.002,65	32.404,85	51.738,75	66.708,61	75.517,25	24.439,54	49.346,20	309.429,11
Solo in proprietà	26,13	62,49	408,25	1.150,29	1.586,84	1.602,93	346,10	-	5.183,03
Solo in affitto	-	4,40	9,80	89,64	158,73	547,89	259,20	-	1.069,66
Solo in uso gratuito	-	-	11,48	14,07	18,36	42,97	-	-	86,88
Parte in proprietà e parte in affitto	-	1,03	99,72	733,26	2.723,70	3.955,01	2.324,88	1.043,29	10.880,89
Parte in proprietà e parte in uso gratuito	0,62	-	32,60	42,12	111,82	69,70	71,72	-	328,58
Parte in affitto e parte in uso gratuito	-	-	-	7,86	11,95	-	-	-	19,81
Parte in proprietà, parte in affitto e parte in uso gratuito	-	-	-	40,55	89,27	172,13	58,55	-	360,50
Con manodopera familiare prevalente	26,75	67,92	561,85	2.077,79	4.700,67	6.390,63	3.060,45	1.043,29	17.929,35
Solo in proprietà	8,48	37,41	83,71	166,52	227,96	508,57	536,74	320,34	1.889,73
Solo in affitto	-	-	-	27,86	61,56	100,45	151,89	101,68	443,44
Solo in uso gratuito	-	-	2,27	-	-	-	-	-	2,27
Parte in proprietà e parte in affitto	-	2,84	15,16	41,23	228,46	552,30	472,19	747,06	2.059,24
Parte in proprietà e parte in uso gratuito	-	1,51	-	-	-	35,52	53,29	-	90,32
Parte in proprietà, parte in affitto e parte in uso gratuito	-	-	-	-	-	-	56,50	-	56,50
Con manodopera extrafamiliare prevalente	8,48	41,76	101,14	235,61	517,98	1.196,84	1.270,61	1.169,08	4.541,50
Solo in proprietà	59,71	151,98	337,21	372,47	486,94	1.279,98	962,54	114.211,40	117.862,23
Solo in affitto	1,52	9,18	10,02	17,81	91,25	325,00	189,87	624,15	1.268,80
Solo in uso gratuito	1,87	4,28	7,78	-	-	-	114,64	-	128,57
Parte in proprietà e parte in affitto	0,82	3,37	35,41	129,93	272,33	325,35	217,66	4.399,16	5.384,03
Parte in proprietà e parte in uso gratuito	3,46	6,16	17,85	15,50	94,21	86,33	126,59	-	350,10
Parte in affitto e parte in uso gratuito	-	-	-	-	11,84	39,50	-	-	51,34
Parte in proprietà, parte in affitto e parte in uso gratuito	-	-	-	7,05	-	-	-	-	7,05
Conduzione con salariati	67,38	174,97	408,27	542,76	956,57	2.056,16	1.611,30	119.234,71	125.052,12
Solo in proprietà	-	1,63	11,83	6,30	-	-	83,53	-	103,29
Solo in affitto	-	-	-	-	-	31,74	-	-	31,74
Conduzione a colonia parziaria appoderata	-	1,63	11,83	6,30	-	31,74	83,53	-	135,03
Solo in proprietà	3,13	-	9,55	19,52	11,06	-	-	-	43,26
Solo in affitto	-	-	-	6,97	-	-	-	-	6,97
Altra forma di conduzione	3,13	-	9,55	26,49	11,06	-	-	-	50,23
Solo in proprietà	2.241,67	6.600,96	26.836,75	34.722,72	30.050,79	22.524,29	6.584,67	122.051,70	251.613,55
Solo in affitto	20,38	97,22	547,97	1.196,94	2.210,29	4.285,05	1.426,24	6.795,62	16.579,71
Solo in uso gratuito	26,31	84,22	491,30	798,52	785,49	442,93	114,64	279,95	3.023,36
Parte in proprietà e parte in affitto	36,01	290,61	3.995,82	13.635,77	32.615,69	48.057,88	18.367,06	35.309,74	152.308,58
Parte in proprietà e parte in uso gratuito	48,71	198,24	1.398,52	3.139,96	4.273,00	4.036,02	1.272,17	858,17	15.224,79
Parte in affitto e parte in uso gratuito	0,79	5,89	45,31	221,06	410,22	658,35	296,28	440,79	2.078,69
Parte in proprietà, parte in affitto e parte in uso gratuito	3,13	11,79	181,82	912,73	2.549,41	5.188,10	2.404,37	5.057,31	16.308,66
TOTALE	2.377,00	7.288,93	33.497,49	54.627,70	72.894,89	85.192,62	30.465,43	170.793,28	457.137,34

**Tavola 3.1 segue - Aziende e relativa superficie totale per classe di superficie totale, forma di conduzione, titolo di possesso dei terreni e zona altimetrica (superficie in ettari) - MONTAGNA**

FORME DI CONDUZIONE TITOLI DI POSSESSO DEI TERRENI	CLASSI DI SUPERFICIE TOTALE								
	Meno di 1	1 -- 2	2 -- 5	5 -- 10	10 -- 20	20 -- 50	50 -- 100	100 ed oltre	Totale
SUPERFICIE TOTALE									
Solo in proprietà	657,78	1.738,32	6.834,01	8.910,24	6.346,51	4.967,86	1.945,11	4.547,91	35.947,74
Solo in affitto	1,91	6,89	74,29	108,87	172,33	127,00	56,91	2.814,73	3.362,93
Solo in uso gratuito	4,23	13,44	78,77	134,85	146,09	50,85	-	279,95	708,18
Parte in proprietà e parte in affitto	7,55	68,17	575,51	1.949,67	3.178,65	4.268,71	3.945,73	15.598,53	29.592,52
Parte in proprietà e parte in uso gratuito	15,98	52,33	420,61	988,87	1.056,91	1.199,45	504,46	858,17	5.096,78
Parte in affitto e parte in uso gratuito	-	3,21	8,29	53,43	11,88	82,25	126,71	157,21	442,98
Parte in proprietà, parte in affitto e parte in uso gratuito	2,29	1,84	60,25	228,00	592,05	620,40	477,27	3.452,01	5.434,11
Con solo manodopera familiare	689,74	1.884,20	8.051,73	12.373,93	11.504,42	11.316,52	7.056,19	27.708,51	80.585,24
Solo in proprietà	3,84	5,30	17,85	24,55	94,87	-	50,02	-	196,43
Solo in affitto	-	-	-	7,49	-	-	-	-	7,49
Solo in uso gratuito	-	-	-	-	-	-	-	-	-
Parte in proprietà e parte in affitto	-	-	14,41	15,06	144,24	194,95	-	-	368,66
Parte in proprietà e parte in uso gratuito	-	-	-	-	13,42	-	71,72	-	85,14
Parte in affitto e parte in uso gratuito	-	-	-	-	-	-	-	-	-
Parte in proprietà, parte in affitto e parte in uso gratuito	-	-	-	-	11,56	27,78	-	-	39,34
Con manodopera familiare prevalente	3,84	5,30	32,26	47,10	264,09	222,73	121,74	-	697,06
Solo in proprietà	-	1,36	-	5,36	-	-	-	-	6,72
Solo in affitto	-	-	-	-	-	-	-	-	-
Solo in uso gratuito	-	-	-	-	-	-	-	-	-
Parte in proprietà e parte in affitto	-	-	-	8,90	-	23,00	-	-	31,90
Parte in proprietà e parte in uso gratuito	-	-	-	-	-	-	-	-	-
Parte in proprietà, parte in affitto e parte in uso gratuito	-	-	-	-	-	-	-	-	-
Con manodopera extrafamiliare prevalente	-	1,36	-	14,26	-	23,00	-	-	38,62
Solo in proprietà	5,06	17,19	35,60	49,05	85,18	77,24	118,16	109.400,39	109.787,87
Solo in affitto	-	-	7,93	-	-	-	50,81	450,13	508,87
Solo in uso gratuito	-	-	-	-	-	-	-	-	-
Parte in proprietà e parte in affitto	-	1,55	4,34	-	16,75	53,96	-	3.146,80	3.223,40
Parte in proprietà e parte in uso gratuito	-	-	-	-	-	-	-	-	-
Parte in affitto e parte in uso gratuito	-	-	-	-	11,84	-	-	-	11,84
Parte in proprietà, parte in affitto e parte in uso gratuito	-	-	-	-	-	-	-	-	-
Conduzione con salariati	5,06	18,74	47,87	49,05	113,77	131,20	168,97	112.997,32	113.531,98
Solo in proprietà	-	-	4,41	6,30	-	-	-	-	10,71
Solo in affitto	-	-	-	-	-	-	-	-	-
Conduzione a colonia parziaria appoderata	-	-	4,41	6,30	-	-	-	-	10,71
Solo in proprietà	3,13	-	7,14	13,34	-	-	-	-	23,61
Solo in affitto	-	-	-	-	-	-	-	-	-
Altra forma di conduzione	3,13	-	7,14	13,34	-	-	-	-	23,61
Solo in proprietà	669,81	1.762,17	6.899,01	9.008,84	6.526,56	5.045,10	2.113,29	113.948,30	145.973,08
Solo in affitto	1,91	6,89	82,22	116,36	172,33	127,00	107,72	3.264,86	3.879,29
Solo in uso gratuito	4,23	13,44	78,77	134,85	146,09	50,85	-	279,95	708,18
Parte in proprietà e parte in affitto	7,55	69,72	594,26	1.973,63	3.339,64	4.540,62	3.945,73	18.745,33	33.216,48
Parte in proprietà e parte in uso gratuito	15,98	52,33	420,61	988,87	1.070,33	1.199,45	576,18	858,17	5.181,92
Parte in affitto e parte in uso gratuito	-	3,21	8,29	53,43	23,72	82,25	126,71	157,21	454,82
Parte in proprietà, parte in affitto e parte in uso gratuito	2,29	1,84	60,25	228,00	603,61	648,18	477,27	3.452,01	5.473,45
TOTALE	701,77	1.909,60	8.143,41	12.503,98	11.882,28	11.693,45	7.346,90	140.705,83	194.887,22

**Tavola 3.1 segue - Aziende e relativa superficie totale per classe di superficie totale, forma di conduzione, titolo di possesso dei terreni e zona altimetrica (superficie in ettari) - COLLINA**

FORME DI CONDUZIONE TITOLI DI POSSESSO DEI TERRENI	CLASSI DI SUPERFICIE TOTALE								Totale
	Meno di 1	1 -- 2	2 -- 5	5 -- 10	10 -- 20	20 -- 50	50 -- 100	100 ed oltre	
SUPERFICIE TOTALE									
Solo in proprietà	1.072,56	3.340,26	14.014,41	17.534,55	13.707,83	6.296,09	784,45	1.077,08	57.827,23
Solo in affitto	4,97	24,49	173,92	267,33	370,09	262,06	215,25	-	1.318,11
Solo in uso gratuito	13,25	45,61	257,84	435,00	397,30	246,16	-	-	1.395,16
Parte in proprietà e parte in affitto	11,65	104,44	1.442,63	4.763,05	9.455,42	10.958,26	3.608,71	2.750,92	33.095,08
Parte in proprietà e parte in uso gratuito	25,03	96,71	674,17	1.646,90	2.360,84	2.120,48	516,11	-	7.440,24
Parte in affitto e parte in uso gratuito	-	1,53	20,47	67,30	125,18	222,38	54,15	175,85	666,86
Parte in proprietà, parte in affitto e parte in uso gratuito	0,84	6,53	92,21	383,58	881,33	2.168,93	1.248,82	1.402,41	6.184,65
Con solo manodopera familiare	1.128,30	3.619,57	16.675,65	25.097,71	27.297,99	22.274,36	6.427,49	5.406,26	107.927,33
Solo in proprietà	18,37	41,61	258,72	722,68	787,79	517,96	52,76	-	2.399,89
Solo in affitto	-	2,88	-	29,47	67,18	100,55	-	-	200,08
Solo in uso gratuito	-	-	7,50	7,67	-	42,97	-	-	58,14
Parte in proprietà e parte in affitto	-	1,03	40,83	457,16	1.429,23	1.289,24	321,79	670,90	4.210,18
Parte in proprietà e parte in uso gratuito	0,62	-	11,51	35,15	45,77	46,56	-	-	139,61
Parte in affitto e parte in uso gratuito	-	-	-	7,86	-	-	-	-	7,86
Parte in proprietà, parte in affitto e parte in uso gratuito	-	-	-	18,31	77,71	57,50	58,55	-	212,07
Con manodopera familiare prevalente	18,99	45,52	318,56	1.278,30	2.407,68	2.054,78	433,10	670,90	7.227,83
Solo in proprietà	5,68	27,11	65,46	104,66	183,08	235,33	84,12	-	705,44
Solo in affitto	-	-	-	8,95	43,64	69,25	-	-	121,84
Solo in uso gratuito	-	-	-	-	-	-	-	-	-
Parte in proprietà e parte in affitto	-	-	3,76	24,25	184,25	363,96	326,35	118,34	1.020,91
Parte in proprietà e parte in uso gratuito	-	1,51	-	-	-	-	-	-	1,51
Parte in proprietà, parte in affitto e parte in uso gratuito	-	-	-	-	-	-	56,50	-	56,50
Con manodopera extrafamiliare prevalente	5,68	28,62	69,22	137,86	410,97	668,54	466,97	118,34	1.906,20
Solo in proprietà	23,28	46,72	106,97	133,70	187,84	621,50	580,40	3.464,05	5.164,46
Solo in affitto	-	-	-	7,92	37,81	226,16	71,35	-	343,24
Solo in uso gratuito	1,02	1,34	3,01	-	-	-	52,32	-	57,69
Parte in proprietà e parte in affitto	-	-	14,73	33,33	115,03	180,56	109,41	107,89	560,95
Parte in proprietà e parte in uso gratuito	3,46	-	8,08	15,50	29,98	22,97	126,59	-	206,58
Parte in affitto e parte in uso gratuito	-	-	-	-	-	-	-	-	-
Parte in proprietà, parte in affitto e parte in uso gratuito	-	-	-	7,05	-	-	-	-	7,05
Conduzione con salariati	27,76	48,06	132,79	197,50	370,66	1.051,19	940,07	3.571,94	6.339,97
Solo in proprietà	-	-	2,52	-	-	-	83,53	-	86,05
Solo in affitto	-	-	-	-	-	-	-	-	-
Conduzione a colonia parziaria appoderata	-	-	2,52	-	-	-	83,53	-	86,05
Solo in proprietà	-	-	2,41	-	11,06	-	-	-	13,47
Solo in affitto	-	-	-	6,97	-	-	-	-	6,97
Altra forma di conduzione	-	-	2,41	6,97	11,06	-	-	-	20,44
Solo in proprietà	1.119,89	3.455,70	14.450,49	18.495,59	14.877,60	7.670,88	1.585,26	4.541,13	66.196,54
Solo in affitto	4,97	27,37	173,92	320,64	518,72	658,02	286,60	-	1.990,24
Solo in uso gratuito	14,27	46,95	268,35	442,67	397,30	289,13	52,32	-	1.510,99
Parte in proprietà e parte in affitto	11,65	105,47	1.501,95	5.277,79	11.183,93	12.792,02	4.366,26	3.648,05	38.887,12
Parte in proprietà e parte in uso gratuito	29,11	98,22	693,76	1.697,55	2.436,59	2.190,01	642,70	-	7.787,94
Parte in affitto e parte in uso gratuito	-	1,53	20,47	75,16	125,18	222,38	54,15	175,85	674,72
Parte in proprietà, parte in affitto e parte in uso gratuito	0,84	6,53	92,21	408,94	959,04	2.226,43	1.363,87	1.402,41	6.460,27
TOTALE	1.180,73	3.741,77	17.201,15	26.718,34	30.498,36	26.048,87	8.351,16	9.767,44	123.507,82

**Tavola 3.1 segue - Aziende e relativa superficie totale per classe di superficie totale, forma di conduzione, titolo di possesso dei terreni e zona altimetrica (superficie in ettari) - PIANURA**

FORME DI CONDUZIONE TITOLI DI POSSESSO DEI TERRENI	CLASSI DI SUPERFICIE TOTALE								
	Meno di 1	1 -- 2	2 -- 5	5 -- 10	10 -- 20	20 -- 50	50 -- 100	100 ed oltre	Totale
SUPERFICIE TOTALE									
Solo in proprietà	413,88	1.268,87	5.137,78	6.562,83	7.683,65	7.868,86	1.926,20	1.894,97	32.757,04
Solo in affitto	11,98	52,26	279,94	678,46	1.356,33	2.890,91	553,12	3.255,06	9.078,06
Solo in uso gratuito	6,96	20,89	133,16	214,60	223,74	102,95	-	-	702,30
Parte in proprietà e parte in affitto	15,99	110,76	1.827,39	6.018,63	16.757,13	27.998,25	7.797,89	10.770,78	71.296,82
Parte in proprietà e parte in uso gratuito	3,62	41,53	253,29	446,57	649,22	524,54	-	-	1.918,77
Parte in affitto e parte in uso gratuito	0,79	1,15	16,55	92,47	249,37	314,22	115,42	107,73	897,70
Parte in proprietà, parte in affitto e parte in uso gratuito	-	3,42	29,36	253,55	986,76	2.226,64	563,23	202,89	4.265,85
Con solo manodopera familiare	453,22	1.498,88	7.677,47	14.267,11	27.906,20	41.926,37	10.955,86	16.231,43	120.916,54
Solo in proprietà	3,92	15,58	131,68	403,06	704,18	1.084,97	243,32	-	2.586,71
Solo in affitto	-	1,52	9,80	52,68	91,55	447,34	259,20	-	862,09
Solo in uso gratuito	-	-	3,98	6,40	18,36	-	-	-	28,74
Parte in proprietà e parte in affitto	-	-	44,48	261,04	1.150,23	2.470,82	2.003,09	372,39	6.302,05
Parte in proprietà e parte in uso gratuito	-	-	21,09	6,97	52,63	23,14	-	-	103,83
Parte in affitto e parte in uso gratuito	-	-	-	-	11,95	-	-	-	11,95
Parte in proprietà, parte in affitto e parte in uso gratuito	-	-	-	22,24	-	86,85	-	-	109,09
Con manodopera familiare prevalente	3,92	17,10	211,03	752,39	2.028,90	4.113,12	2.505,61	372,39	10.004,46
Solo in proprietà	2,80	8,94	18,25	56,50	44,88	273,24	452,62	320,34	1.177,57
Solo in affitto	-	-	-	18,91	17,92	31,20	151,89	101,68	321,60
Solo in uso gratuito	-	-	2,27	-	-	-	-	-	2,27
Parte in proprietà e parte in affitto	-	2,84	11,40	8,08	44,21	165,34	145,84	628,72	1.006,43
Parte in proprietà e parte in uso gratuito	-	-	-	-	-	35,52	53,29	-	88,81
Parte in proprietà, parte in affitto e parte in uso gratuito	-	-	-	-	-	-	-	-	-
Con manodopera extrafamiliare prevalente	2,80	11,78	31,92	83,49	107,01	505,30	803,64	1.050,74	2.596,68
Solo in proprietà	31,37	88,07	194,64	189,72	213,92	581,24	263,98	1.346,96	2.909,90
Solo in affitto	1,52	9,18	2,09	9,89	53,44	98,84	67,71	174,02	416,69
Solo in uso gratuito	0,85	2,94	4,77	-	-	-	62,32	-	70,88
Parte in proprietà e parte in affitto	0,82	1,82	16,34	96,60	140,55	90,83	108,25	1.144,47	1.599,68
Parte in proprietà e parte in uso gratuito	-	6,16	9,77	-	64,23	63,36	-	-	143,52
Parte in affitto e parte in uso gratuito	-	-	-	-	-	39,50	-	-	39,50
Parte in proprietà, parte in affitto e parte in uso gratuito	-	-	-	-	-	-	-	-	-
Conduzione con salariati	34,56	108,17	227,61	296,21	472,14	873,77	502,26	2.665,45	5.180,17
Solo in proprietà	-	1,63	4,90	-	-	-	-	-	6,53
Solo in affitto	-	-	-	-	-	31,74	-	-	31,74
Conduzione a colonia parziaria appoderata	-	1,63	4,90	-	-	31,74	-	-	38,27
Solo in proprietà	-	-	-	6,18	-	-	-	-	6,18
Solo in affitto	-	-	-	-	-	-	-	-	-
Altra forma di conduzione	-	-	-	6,18	-	-	-	-	6,18
Solo in proprietà	451,97	1.383,09	5.487,25	7.218,29	8.646,63	9.808,31	2.886,12	3.562,27	39.443,93
Solo in affitto	13,50	62,96	291,83	759,94	1.519,24	3.500,03	1.031,92	3.530,76	10.710,18
Solo in uso gratuito	7,81	23,83	144,18	221,00	242,10	102,95	62,32	-	804,19
Parte in proprietà e parte in affitto	16,81	115,42	1.899,61	6.384,35	18.092,12	30.725,24	10.055,07	12.916,36	80.204,98
Parte in proprietà e parte in uso gratuito	3,62	47,69	284,15	453,54	766,08	646,56	53,29	-	2.254,93
Parte in affitto e parte in uso gratuito	0,79	1,15	16,55	92,47	261,32	353,72	115,42	107,73	949,15
Parte in proprietà, parte in affitto e parte in uso gratuito	-	3,42	29,36	275,79	986,76	2.313,49	563,23	202,89	4.374,94
TOTALE	494,50	1.637,56	8.152,93	15.405,38	30.514,25	47.450,30	14.767,37	20.320,01	138.742,30

**Tavola 3.2 - Aziende e relativa superficie agricola utilizzata (SAU) per classe di superficie agricola utilizzata, forma di conduzione, titolo di possesso dei terreni e zona altimetrica (superficie in ettari) - TOTALE**

FORME DI CONDUZIONE TITOLI DI POSSESSO DEI TERRENI	CLASSI DI SUPERFICIE AGRICOLA UTILIZZATA								Totale
	Meno di 1	1 -- 2	2 -- 5	5 -- 10	10 -- 20	20 -- 50	50 -- 100	100 ed oltre	
AZIENDE									
Solo in proprietà	7.249	5.184	6.812	2.845	1.103	382	40	14	23.629
Solo in affitto	67	76	199	153	147	116	14	26	798
Solo in uso gratuito	82	91	169	80	29	6	-	1	458
Parte in proprietà e parte in affitto	76	270	1.218	1.724	1.827	1.283	203	103	6.704
Parte in proprietà e parte in uso gratuito	109	179	430	336	173	78	9	2	1.316
Parte in affitto e parte in uso gratuito	1	6	14	25	26	21	4	4	101
Parte in proprietà, parte in affitto e parte in uso gratuito	3	10	61	110	148	144	23	15	514
Con solo manodopera familiare	7.587	5.816	8.903	5.273	3.453	2.030	293	165	33.520
Solo in proprietà	78	46	130	141	87	50	3	-	535
Solo in affitto	-	4	2	16	13	16	3	-	54
Solo in uso gratuito	-	-	3	2	1	1	-	-	7
Parte in proprietà e parte in affitto	-	2	34	125	167	122	32	2	484
Parte in proprietà e parte in uso gratuito	1	-	9	6	6	2	1	-	25
Parte in affitto e parte in uso gratuito	-	-	-	1	1	-	-	-	2
Parte in proprietà, parte in affitto e parte in uso gratuito	-	-	-	7	5	6	-	-	18
Con manodopera familiare prevalente	79	52	178	298	280	197	39	2	1.125
Solo in proprietà	37	17	22	23	10	14	4	1	128
Solo in affitto	-	-	2	4	3	4	2	1	16
Solo in uso gratuito	-	1	-	-	-	-	-	-	1
Parte in proprietà e parte in affitto	-	2	3	7	16	15	9	2	54
Parte in proprietà e parte in uso gratuito	1	-	-	-	-	1	1	-	3
Parte in proprietà, parte in affitto e parte in uso gratuito	-	-	-	-	-	1	-	-	1
Con manodopera extrafamiliare prevalente	38	20	27	34	29	35	16	4	203
Solo in proprietà	157	101	98	43	30	28	9	49	515
Solo in affitto	5	6	4	4	8	11	1	3	42
Solo in uso gratuito	3	4	1	-	-	-	2	-	10
Parte in proprietà e parte in affitto	1	2	13	17	15	12	2	4	66
Parte in proprietà e parte in uso gratuito	7	4	3	4	5	2	2	-	27
Parte in affitto e parte in uso gratuito	-	-	-	-	1	1	-	-	2
Parte in proprietà, parte in affitto e parte in uso gratuito	-	-	-	1	-	-	-	-	1
Conduzione con salariati	173	117	119	69	59	54	16	56	663
Solo in proprietà	-	2	3	-	-	-	1	-	6
Solo in affitto	-	-	-	-	-	1	-	-	1
Conduzione a colonia parziaria appoderata	-	2	3	-	-	1	1	-	7
Solo in proprietà	6	1	2	2	1	-	-	-	12
Solo in affitto	-	-	-	1	-	-	-	-	1
Altra forma di conduzione	6	1	2	3	1	-	-	-	13
Solo in proprietà	7.527	5.351	7.067	3.054	1.231	474	57	64	24.825
Solo in affitto	72	86	207	178	171	148	20	30	912
Solo in uso gratuito	85	96	173	82	30	7	2	1	476
Parte in proprietà e parte in affitto	77	276	1.268	1.873	2.025	1.432	246	111	7.308
Parte in proprietà e parte in uso gratuito	118	183	442	346	184	83	13	2	1.371
Parte in affitto e parte in uso gratuito	1	6	14	26	28	22	4	4	105
Parte in proprietà, parte in affitto e parte in uso gratuito	3	10	61	118	153	151	23	15	534
TOTALE	7.883	6.008	9.232	5.677	3.822	2.317	365	227	35.531

**Tavola 3.2 segue - Aziende e relativa superficie agricola utilizzata (SAU) per classe di superficie agricola utilizzata, forma di conduzione, titolo di possesso dei terreni e zona altimetrica (superficie in ettari) - MONTAGNA**

FORME DI CONDUZIONE TITOLI DI POSSESSO DEI TERRENI	CLASSI DI SUPERFICIE AGRICOLA UTILIZZATA								Totale
	Meno di 1	1 -- 2	2 -- 5	5 -- 10	10 -- 20	20 -- 50	50 -- 100	100 ed oltre	
AZIENDE									
Solo in proprietà	2.022	1.544	1.926	685	200	70	10	5	6.462
Solo in affitto	8	8	30	20	15	1	2	12	96
Solo in uso gratuito	13	19	28	16	6	1	-	1	84
Parte in proprietà e parte in affitto	20	69	191	259	170	118	52	50	929
Parte in proprietà e parte in uso gratuito	34	57	154	94	50	20	5	2	416
Parte in affitto e parte in uso gratuito	-	2	5	5	-	3	2	2	19
Parte in proprietà, parte in affitto e parte in uso gratuito	2	4	21	31	27	14	5	8	112
Con solo manodopera familiare	2.099	1.703	2.355	1.110	468	227	76	80	8.118
Solo in proprietà	10	4	7	1	4	1	-	-	27
Solo in affitto	-	-	-	1	1	-	-	-	2
Solo in uso gratuito	-	-	-	-	-	-	-	-	-
Parte in proprietà e parte in affitto	-	-	4	4	10	5	-	-	23
Parte in proprietà e parte in uso gratuito	-	-	-	-	-	-	1	-	1
Parte in affitto e parte in uso gratuito	-	-	-	-	-	-	-	-	-
Parte in proprietà, parte in affitto e parte in uso gratuito	-	-	-	-	1	1	-	-	2
Con manodopera familiare prevalente	10	4	11	6	16	7	1	-	55
Solo in proprietà	1	-	1	-	-	-	-	-	2
Solo in affitto	-	-	-	-	-	-	-	-	-
Solo in uso gratuito	-	-	-	-	-	-	-	-	-
Parte in proprietà e parte in affitto	-	-	-	1	-	1	-	-	2
Parte in proprietà e parte in uso gratuito	-	-	-	-	-	-	-	-	-
Parte in proprietà, parte in affitto e parte in uso gratuito	-	-	-	-	-	-	-	-	-
Con manodopera extrafamiliare prevalente	1	-	1	1	-	1	-	-	4
Solo in proprietà	25	9	8	3	6	2	3	43	99
Solo in affitto	1	-	3	-	-	1	-	2	7
Solo in uso gratuito	-	-	-	-	-	-	-	-	-
Parte in proprietà e parte in affitto	-	-	-	-	1	2	-	-	3
Parte in proprietà e parte in uso gratuito	-	-	-	-	-	-	-	-	-
Parte in affitto e parte in uso gratuito	-	-	-	-	1	-	-	-	1
Parte in proprietà, parte in affitto e parte in uso gratuito	-	-	-	-	-	-	-	-	-
Conduzione con salariati	26	9	11	3	8	5	3	45	110
Solo in proprietà	-	-	2	-	-	-	-	-	2
Solo in affitto	-	-	-	-	-	-	-	-	-
Conduzione a colonia parziaria appoderata	-	-	2	-	-	-	-	-	2
Solo in proprietà	5	1	2	1	-	-	-	-	9
Solo in affitto	-	-	-	-	-	-	-	-	-
Altra forma di conduzione	5	1	2	1	-	-	-	-	9
Solo in proprietà	2.063	1.558	1.946	690	210	73	13	48	6.601
Solo in affitto	9	8	33	21	16	2	2	14	105
Solo in uso gratuito	13	19	28	16	6	1	-	1	84
Parte in proprietà e parte in affitto	20	69	195	264	181	126	52	50	957
Parte in proprietà e parte in uso gratuito	34	57	154	94	50	20	6	2	417
Parte in affitto e parte in uso gratuito	-	2	5	5	1	3	2	2	20
Parte in proprietà, parte in affitto e parte in uso gratuito	2	4	21	31	28	15	5	8	114
TOTALE	2.141	1.717	2.382	1.121	492	240	80	125	8.298

**Tavola 3.2 segue - Aziende e relativa superficie agricola utilizzata (SAU) per classe di superficie agricola utilizzata, forma di conduzione, titolo di possesso dei terreni e zona altimetrica (superficie in ettari) - COLLINA**

FORME DI CONDUZIONE TITOLI DI POSSESSO DEI TERRENI	CLASSI DI SUPERFICIE AGRICOLA UTILIZZATA								Totale
	Meno di 1	1 -- 2	2 -- 5	5 -- 10	10 -- 20	10 -- 50	50 -- 100	100 ed oltre	
AZIENDE									
Solo in proprietà	4.140	2.735	3.459	1.375	412	73	7	2	12.203
Solo in affitto	22	30	69	33	24	11	4	-	193
Solo in uso gratuito	50	55	96	35	11	2	-	-	249
Parte in proprietà e parte in affitto	30	125	509	644	516	300	42	13	2.179
Parte in proprietà e parte in uso gratuito	68	91	206	196	85	40	4	-	690
Parte in affitto e parte in uso gratuito	1	2	6	7	8	5	1	1	31
Parte in proprietà, parte in affitto e parte in uso gratuito	1	4	35	45	60	61	10	6	222
Con solo manodopera familiare	4.312	3.042	4.380	2.335	1.116	492	68	22	15.767
Solo in proprietà	59	29	80	90	37	12	-	-	307
Solo in affitto	-	2	-	8	4	2	-	-	16
Solo in uso gratuito	-	-	2	1	-	1	-	-	4
Parte in proprietà e parte in affitto	-	2	19	78	82	37	5	1	224
Parte in proprietà e parte in uso gratuito	1	-	3	5	2	1	-	-	12
Parte in affitto e parte in uso gratuito	-	-	-	1	-	-	-	-	1
Parte in proprietà, parte in affitto e parte in uso gratuito	-	-	-	4	4	2	-	-	10
Con manodopera familiare prevalente	60	33	104	187	129	55	5	1	574
Solo in proprietà	29	11	15	14	8	5	-	-	82
Solo in affitto	-	-	-	2	2	3	-	-	7
Solo in uso gratuito	-	-	-	-	-	-	-	-	-
Parte in proprietà e parte in affitto	-	-	1	5	12	10	5	-	33
Parte in proprietà e parte in uso gratuito	1	-	-	-	-	-	-	-	1
Parte in proprietà, parte in affitto e parte in uso gratuito	-	-	-	-	-	1	-	-	1
Con manodopera extrafamiliare prevalente	30	11	16	21	22	19	5	-	124
Solo in proprietà	77	27	29	15	15	11	3	5	182
Solo in affitto	-	-	-	3	2	7	-	-	12
Solo in uso gratuito	2	2	-	-	-	-	1	-	5
Parte in proprietà e parte in affitto	-	-	8	5	6	7	1	-	27
Parte in proprietà e parte in uso gratuito	6	-	1	3	2	-	2	-	14
Parte in affitto e parte in uso gratuito	-	-	-	-	-	-	-	-	-
Parte in proprietà, parte in affitto e parte in uso gratuito	-	-	-	1	-	-	-	-	1
Conduzione con salariati	85	29	38	27	25	25	7	5	241
Solo in proprietà	-	-	1	-	-	-	1	-	2
Solo in affitto	-	-	-	-	-	-	-	-	-
Conduzione a colonia parziaria appoderata	-	-	1	-	-	-	1	-	2
Solo in proprietà	1	-	-	-	1	-	-	-	2
Solo in affitto	-	-	-	1	-	-	-	-	1
Altra forma di conduzione	1	-	-	1	1	-	-	-	3
Solo in proprietà	4.306	2.802	3.584	1.494	473	101	11	7	12.778
Solo in affitto	22	32	69	47	32	23	4	-	229
Solo in uso gratuito	52	57	98	36	11	3	1	-	258
Parte in proprietà e parte in affitto	30	127	537	732	616	354	53	14	2.463
Parte in proprietà e parte in uso gratuito	76	91	210	204	89	41	6	-	717
Parte in affitto e parte in uso gratuito	1	2	6	8	8	5	1	1	32
Parte in proprietà, parte in affitto e parte in uso gratuito	1	4	35	50	64	64	10	6	234
TOTALE	4.488	3.115	4.539	2.571	1.293	591	86	28	16.711

**Tavola 3.2 segue - Aziende e relativa superficie agricola utilizzata (SAU) per classe di superficie agricola utilizzata, forma di conduzione, titolo di possesso dei terreni e zona altimetrica (superficie in ettari) - PIANURA**

FORME DI CONDUZIONE TITOLI DI POSSESSO DEI TERRENI	CLASSI DI SUPERFICIE AGRICOLA UTILIZZATA								Totale
	Meno di 1	1 -- 2	2 -- 5	5 -- 10	10 -- 20	20 -- 50	50 -- 100	100 ed oltre	
AZIENDE									
Solo in proprietà	1.087	905	1.427	785	491	239	23	7	4.964
Solo in affitto	37	38	100	100	108	104	8	14	509
Solo in uso gratuito	19	17	45	29	12	3	-	-	125
Parte in proprietà e parte in affitto	26	76	518	821	1.141	865	109	40	3.596
Parte in proprietà e parte in uso gratuito	7	31	70	46	38	18	-	-	210
Parte in affitto e parte in uso gratuito	-	2	3	13	18	13	1	1	51
Parte in proprietà, parte in affitto e parte in uso gratuito	-	2	5	34	61	69	8	1	180
Con solo manodopera familiare	1.176	1.071	2.168	1.828	1.869	1.311	149	63	9.635
Solo in proprietà	9	13	43	50	46	37	3	-	201
Solo in affitto	-	2	2	7	8	14	3	-	36
Solo in uso gratuito	-	-	1	1	1	-	-	-	3
Parte in proprietà e parte in affitto	-	-	11	43	75	80	27	1	237
Parte in proprietà e parte in uso gratuito	-	-	6	1	4	1	-	-	12
Parte in affitto e parte in uso gratuito	-	-	-	-	1	-	-	-	1
Parte in proprietà, parte in affitto e parte in uso gratuito	-	-	-	3	-	3	-	-	6
Con manodopera familiare prevalente	9	15	63	105	135	135	33	1	496
Solo in proprietà	7	6	6	9	2	9	4	1	44
Solo in affitto	-	-	2	2	1	1	2	1	9
Solo in uso gratuito	-	1	-	-	-	-	-	-	1
Parte in proprietà e parte in affitto	-	2	2	1	4	4	4	2	19
Parte in proprietà e parte in uso gratuito	-	-	-	-	-	1	1	-	2
Parte in proprietà, parte in affitto e parte in uso gratuito	-	-	-	-	-	-	-	-	-
Con manodopera extrafamiliare prevalente	7	9	10	12	7	15	11	4	75
Solo in proprietà	55	65	61	25	9	15	3	1	234
Solo in affitto	4	6	1	1	6	3	1	1	23
Solo in uso gratuito	1	2	1	-	-	-	1	-	5
Parte in proprietà e parte in affitto	1	2	5	12	8	3	1	4	36
Parte in proprietà e parte in uso gratuito	1	4	2	1	3	2	-	-	13
Parte in affitto e parte in uso gratuito	-	-	-	-	-	1	-	-	1
Parte in proprietà, parte in affitto e parte in uso gratuito	-	-	-	-	-	-	-	-	-
Conduzione con salariati	62	79	70	39	26	24	6	6	312
Solo in proprietà	-	2	-	-	-	-	-	-	2
Solo in affitto	-	-	-	-	-	1	-	-	1
Conduzione a colonia parziaria appoderata	-	2	-	-	-	1	-	-	3
Solo in proprietà	-	-	-	1	-	-	-	-	1
Solo in affitto	-	-	-	-	-	-	-	-	-
Altra forma di conduzione	-	-	-	1	-	-	-	-	1
Solo in proprietà	1.158	991	1.537	870	548	300	33	9	5.446
Solo in affitto	41	46	105	110	123	123	14	16	578
Solo in uso gratuito	20	20	47	30	13	3	1	-	134
Parte in proprietà e parte in affitto	27	80	536	877	1.228	952	141	47	3.888
Parte in proprietà e parte in uso gratuito	8	35	78	48	45	22	1	-	237
Parte in affitto e parte in uso gratuito	-	2	3	13	19	14	1	1	53
Parte in proprietà, parte in affitto e parte in uso gratuito	-	2	5	37	61	72	8	1	186
TOTALE	1.254	1.176	2.311	1.985	2.037	1.486	199	74	10.522



**Tavola 3.2 segue - Aziende e relativa superficie agricola utilizzata (SAU) per classe di superficie agricola utilizzata, forma di conduzione, titolo di possesso dei terreni e zona altimetrica (superficie in ettari) - TOTALE**

FORME DI CONDUZIONE TITOLI DI POSSESSO DEI TERRENI	CLASSI DI SUPERFICIE AGRICOLA UTILIZZATA								Totale
	Meno di 1	1 -- 2	2 -- 5	5 -- 10	10 -- 20	20 -- 50	50 -- 100	100 ed oltre	
SUPERFICIE AGRICOLA UTILIZZATA									
Solo in proprietà	3.572,75	7.539,84	21.661,96	19.461,64	14.867,29	10.902,06	2.665,37	3.934,19	84.605,10
Solo in affitto	37,82	111,38	677,01	1.105,04	2.116,07	3.305,13	1.023,21	6.539,54	14.915,20
Solo in uso gratuito	40,21	136,98	551,64	560,18	393,86	149,41	-	272,81	2.105,09
Parte in proprietà e parte in affitto	51,55	424,01	4.251,96	12.652,82	26.195,04	37.737,11	13.633,64	23.961,34	118.907,47
Parte in proprietà e parte in uso gratuito	64,75	267,16	1.469,02	2.402,23	2.258,79	2.142,96	692,05	734,60	10.031,56
Parte in affitto e parte in uso gratuito	0,79	9,56	47,56	186,07	375,19	619,10	229,32	918,94	2.386,53
Parte in proprietà, parte in affitto e parte in uso gratuito	2,10	16,58	214,75	802,99	2.063,73	4.407,76	1.511,06	4.407,74	13.426,71
Con solo manodopera familiare	3.769,97	8.505,51	28.873,90	37.170,97	48.269,97	59.263,53	19.754,65	40.769,16	246.377,66
Solo in proprietà	34,71	67,73	455,50	994,67	1.173,99	1.400,72	175,52	-	4.302,84
Solo in affitto	-	5,90	7,23	127,04	179,42	512,21	252,28	-	1.084,08
Solo in uso gratuito	-	-	10,75	11,83	17,98	35,27	-	-	75,83
Parte in proprietà e parte in affitto	-	2,54	126,96	943,86	2.332,79	3.497,99	2.149,04	679,04	9.732,22
Parte in proprietà e parte in uso gratuito	0,33	-	29,12	44,60	76,65	66,37	71,52	-	288,59
Parte in affitto e parte in uso gratuito	-	-	-	5,90	11,20	-	-	-	17,10
Parte in proprietà, parte in affitto e parte in uso gratuito	-	-	-	53,44	61,12	175,90	-	-	290,46
Con manodopera familiare prevalente	35,04	76,17	629,56	2.181,34	3.853,15	5.688,46	2.648,36	679,04	15.791,12
Solo in proprietà	18,40	24,98	71,11	155,81	145,30	493,57	284,05	154,66	1.347,88
Solo in affitto	-	-	8,61	29,29	48,45	123,79	149,24	101,43	460,81
Solo in uso gratuito	-	1,52	-	-	-	-	-	-	1,52
Parte in proprietà e parte in affitto	-	2,80	10,04	53,81	237,82	426,57	667,75	261,68	1.660,47
Parte in proprietà e parte in uso gratuito	0,84	-	-	-	-	35,25	52,29	-	88,38
Parte in proprietà, parte in affitto e parte in uso gratuito	-	-	-	-	-	48,89	-	-	48,89
Con manodopera extrafamiliare prevalente	19,24	29,30	89,76	238,91	431,57	1.128,07	1.153,33	517,77	3.607,95
Solo in proprietà	81,81	144,72	319,12	290,94	394,56	929,43	642,11	57.173,40	59.976,09
Solo in affitto	3,23	9,08	14,21	37,45	112,56	332,89	66,57	1.408,22	1.984,21
Solo in uso gratuito	1,58	5,57	4,43	-	-	-	102,67	-	114,25
Parte in proprietà e parte in affitto	0,61	3,34	44,83	120,49	208,43	364,67	156,65	1.120,22	2.019,24
Parte in proprietà e parte in uso gratuito	3,34	5,87	9,61	24,56	79,18	48,30	113,11	-	283,97
Parte in affitto e parte in uso gratuito	-	-	-	-	11,53	39,02	-	-	50,55
Parte in proprietà, parte in affitto e parte in uso gratuito	-	-	-	5,84	-	-	-	-	5,84
Conduzione con salariati	90,57	168,58	392,20	479,28	806,26	1.714,31	1.081,11	59.701,84	64.434,15
Solo in proprietà	-	2,72	9,76	-	-	-	63,17	-	75,65
Solo in affitto	-	-	-	-	-	24,83	-	-	24,83
Conduzione a colonia parziaria appoderata	-	2,72	9,76	-	-	24,83	63,17	-	100,48
Solo in proprietà	2,06	1,56	4,29	11,61	10,90	-	-	-	30,42
Solo in affitto	-	-	-	6,86	-	-	-	-	6,86
Altra forma di conduzione	2,06	1,56	4,29	18,47	10,90	-	-	-	37,28
Solo in proprietà	3.709,73	7.781,55	22.521,74	20.914,67	16.592,04	13.725,78	3.830,22	61.262,25	150.337,98
Solo in affitto	41,05	126,36	707,06	1.305,68	2.456,50	4.298,85	1.491,30	8.049,19	18.475,99
Solo in uso gratuito	41,79	144,07	566,82	572,01	411,84	184,68	102,67	272,81	2.296,69
Parte in proprietà e parte in affitto	52,16	432,69	4.433,79	13.770,98	28.974,08	42.026,34	16.607,08	26.022,28	132.319,40
Parte in proprietà e parte in uso gratuito	69,26	273,03	1.507,75	2.471,39	2.414,62	2.292,88	928,97	734,60	10.692,50
Parte in affitto e parte in uso gratuito	0,79	9,56	47,56	191,97	397,92	658,12	229,32	918,94	2.454,18
Parte in proprietà, parte in affitto e parte in uso gratuito	2,10	16,58	214,75	862,27	2.124,85	4.632,55	1.511,06	4.407,74	13.771,90
TOTALE	3.916,88	8.783,84	29.999,47	40.088,97	53.371,85	67.819,20	24.700,62	101.667,81	330.348,64

**Tavola 3.2 segue - Aziende e relativa superficie agricola utilizzata (SAU) per classe di superficie agricola utilizzata, forma di conduzione, titolo di possesso dei terreni e zona altimetrica (superficie in ettari) - MONTAGNA**

FORME DI CONDUZIONE TITOLI DI POSSESSO DEI TERRENI	CLASSI DI SUPERFICIE AGRICOLA UTILIZZATA								Totale
	Meno di 1	1 -- 2	2 -- 5	5 -- 10	10 -- 20	20 -- 50	50 -- 100	100 ed oltre	
SUPERFICIE AGRICOLA UTILIZZATA									
Solo in proprietà	993,78	2.243,68	6.092,20	4.649,88	2.663,99	1.946,18	687,36	1.888,99	21.166,06
Solo in affitto	4,92	12,05	106,41	146,63	204,68	39,38	182,03	2.953,70	3.649,80
Solo in uso gratuito	5,93	28,15	90,71	106,72	75,48	21,87	-	272,81	601,67
Parte in proprietà e parte in affitto	12,79	106,67	644,15	1.858,31	2.427,90	3.741,16	3.734,64	12.474,69	25.000,31
Parte in proprietà e parte in uso gratuito	21,89	86,24	537,74	662,21	652,06	542,57	411,11	734,60	3.648,42
Parte in affitto e parte in uso gratuito	-	3,19	16,16	36,99	-	79,28	112,82	639,51	887,95
Parte in proprietà, parte in affitto e parte in uso gratuito	1,39	7,13	79,84	219,30	389,04	465,11	351,59	2.849,15	4.362,55
Con solo manodopera familiare	1.040,70	2.487,11	7.567,21	7.680,04	6.413,15	6.835,55	5.479,55	21.813,45	59.316,76
Solo in proprietà	3,97	5,74	23,99	9,07	49,85	46,50	-	-	139,12
Solo in affitto	-	-	-	7,25	10,79	-	-	-	18,04
Solo in uso gratuito	-	-	-	-	-	-	-	-	-
Parte in proprietà e parte in affitto	-	-	12,40	31,08	142,19	144,11	-	-	329,78
Parte in proprietà e parte in uso gratuito	-	-	-	-	-	-	71,52	-	71,52
Parte in affitto e parte in uso gratuito	-	-	-	-	-	-	-	-	-
Parte in proprietà, parte in affitto e parte in uso gratuito	-	-	-	-	10,07	25,70	-	-	35,77
Con manodopera familiare prevalente	3,97	5,74	36,39	47,40	212,90	216,31	71,52	-	594,23
Solo in proprietà	0,85	-	4,09	-	-	-	-	-	4,94
Solo in affitto	-	-	-	-	-	-	-	-	-
Solo in uso gratuito	-	-	-	-	-	-	-	-	-
Parte in proprietà e parte in affitto	-	-	-	8,39	-	22,50	-	-	30,89
Parte in proprietà e parte in uso gratuito	-	-	-	-	-	-	-	-	-
Parte in proprietà, parte in affitto e parte in uso gratuito	-	-	-	-	-	-	-	-	-
Con manodopera extrafamiliare prevalente	0,85	-	4,09	8,39	-	22,50	-	-	35,83
Solo in proprietà	12,33	12,54	22,92	16,80	90,53	64,96	218,98	53.467,78	53.906,84
Solo in affitto	0,98	-	12,12	-	-	48,71	-	1.307,16	1.368,97
Solo in uso gratuito	-	-	-	-	-	-	-	-	-
Parte in proprietà e parte in affitto	-	-	-	-	16,68	52,82	-	-	69,50
Parte in proprietà e parte in uso gratuito	-	-	-	-	-	-	-	-	-
Parte in affitto e parte in uso gratuito	-	-	-	-	11,53	-	-	-	11,53
Parte in proprietà, parte in affitto e parte in uso gratuito	-	-	-	-	-	-	-	-	-
Conduzione con salariati	13,31	12,54	35,04	16,80	118,74	166,49	218,98	54.774,94	55.356,84
Solo in proprietà	-	-	7,69	-	-	-	-	-	7,69
Solo in affitto	-	-	-	-	-	-	-	-	-
Conduzione a colonia parziaria appoderata	-	-	7,69	-	-	-	-	-	7,69
Solo in proprietà	1,75	1,56	4,29	5,43	-	-	-	-	13,03
Solo in affitto	-	-	-	-	-	-	-	-	-
Altra forma di conduzione	1,75	1,56	4,29	5,43	-	-	-	-	13,03
Solo in proprietà	1.012,68	2.263,52	6.155,18	4.681,18	2.804,37	2.057,64	906,34	55.356,77	75.237,68
Solo in affitto	5,90	12,05	118,53	153,88	215,47	88,09	182,03	4.260,86	5.036,81
Solo in uso gratuito	5,93	28,15	90,71	106,72	75,48	21,87	-	272,81	601,67
Parte in proprietà e parte in affitto	12,79	106,67	656,55	1.897,78	2.586,77	3.960,59	3.734,64	12.474,69	25.430,48
Parte in proprietà e parte in uso gratuito	21,89	86,24	537,74	662,21	652,06	542,57	482,63	734,60	3.719,94
Parte in affitto e parte in uso gratuito	-	3,19	16,16	36,99	11,53	79,28	112,82	639,51	899,48
Parte in proprietà, parte in affitto e parte in uso gratuito	1,39	7,13	79,84	219,30	399,11	490,81	351,59	2.849,15	4.398,32
TOTALE	1.060,58	2.506,95	7.654,71	7.758,06	6.744,79	7.240,85	5.770,05	76.588,39	115.324,38

**Tavola 3.2 segue - Aziende e relativa superficie agricola utilizzata (SAU) per classe di superficie agricola utilizzata, forma di conduzione, titolo di possesso dei terreni e zona altimetrica (superficie in ettari) - COLLINA**

FORME DI CONDUZIONE TITOLI DI POSSESSO DEI TERRENI	CLASSI DI SUPERFICIE AGRICOLA UTILIZZATA								Totale
	Meno di 1	1 -- 2	2 -- 5	5 -- 10	10 -- 20	20 -- 50	50 -- 100	100 ed oltre	
SUPERFICIE AGRICOLA UTILIZZATA									
Solo in proprietà	2.038,42	3.979,82	11.001,04	9.275,36	5.449,45	2.077,25	491,70	271,46	34.584,50
Solo in affitto	14,07	42,34	228,28	224,42	347,31	311,27	278,28	-	1.445,97
Solo in uso gratuito	25,62	83,61	308,47	241,47	138,67	53,50	-	-	851,34
Parte in proprietà e parte in affitto	22,57	198,89	1.786,21	4.714,51	7.245,86	8.783,90	2.732,42	2.621,91	28.106,27
Parte in proprietà e parte in uso gratuito	38,04	132,31	691,19	1.408,39	1.102,30	1.154,75	280,94	-	4.807,92
Parte in affitto e parte in uso gratuito	0,79	3,38	22,56	52,22	108,46	160,33	52,21	174,08	574,03
Parte in proprietà, parte in affitto e parte in uso gratuito	0,71	6,61	117,93	314,87	799,72	1.958,48	664,05	1.356,64	5.219,01
Con solo manodopera familiare	2.140,22	4.446,96	14.155,68	16.231,24	15.191,77	14.499,48	4.499,60	4.424,09	75.589,04
Solo in proprietà	26,09	44,58	276,89	625,05	483,31	331,02	-	-	1.786,94
Solo in affitto	-	2,67	-	61,46	55,00	72,80	-	-	191,93
Solo in uso gratuito	-	-	6,83	5,81	-	35,27	-	-	47,91
Parte in proprietà e parte in affitto	-	2,54	71,50	596,84	1.113,31	961,78	324,48	541,76	3.612,21
Parte in proprietà e parte in uso gratuito	0,33	-	9,30	37,98	26,95	43,87	-	-	118,43
Parte in affitto e parte in uso gratuito	-	-	-	5,90	-	-	-	-	5,90
Parte in proprietà, parte in affitto e parte in uso gratuito	-	-	-	33,87	51,05	69,28	-	-	154,20
Con manodopera familiare prevalente	26,42	49,79	364,52	1.366,91	1.729,62	1.514,02	324,48	541,76	5.917,52
Solo in proprietà	13,85	16,31	49,48	98,44	112,34	158,78	-	-	449,20
Solo in affitto	-	-	-	16,46	30,91	93,06	-	-	140,43
Solo in uso gratuito	-	-	-	-	-	-	-	-	-
Parte in proprietà e parte in affitto	-	-	2,82	37,69	175,92	269,61	345,45	-	831,49
Parte in proprietà e parte in uso gratuito	0,84	-	-	-	-	-	-	-	0,84
Parte in proprietà, parte in affitto e parte in uso gratuito	-	-	-	-	-	48,89	-	-	48,89
Con manodopera extrafamiliare prevalente	14,69	16,31	52,30	152,59	319,17	570,34	345,45	-	1.470,85
Solo in proprietà	35,96	38,31	100,86	103,00	196,43	354,15	219,11	2.987,67	4.035,49
Solo in affitto	-	-	-	27,49	24,24	186,65	-	-	238,38
Solo in uso gratuito	1,02	3,15	-	-	-	-	52,32	-	56,49
Parte in proprietà e parte in affitto	-	-	27,52	37,76	85,45	224,23	99,50	-	474,46
Parte in proprietà e parte in uso gratuito	2,57	-	3,65	18,13	29,73	-	113,11	-	167,19
Parte in affitto e parte in uso gratuito	-	-	-	-	-	-	-	-	-
Parte in proprietà, parte in affitto e parte in uso gratuito	-	-	-	5,84	-	-	-	-	5,84
Conduzione con salariati	39,55	41,46	132,03	192,22	335,85	765,03	484,04	2.987,67	4.977,85
Solo in proprietà	-	-	2,07	-	-	-	63,17	-	65,24
Solo in affitto	-	-	-	-	-	-	-	-	-
Conduzione a colonia parziaria appoderata	-	-	2,07	-	-	-	63,17	-	65,24
Solo in proprietà	0,31	-	-	-	10,90	-	-	-	11,21
Solo in affitto	-	-	-	6,86	-	-	-	-	6,86
Altra forma di conduzione	0,31	-	-	6,86	10,90	-	-	-	18,07
Solo in proprietà	2.114,63	4.079,02	11.430,34	10.101,85	6.252,43	2.921,20	773,98	3.259,13	40.932,58
Solo in affitto	14,07	45,01	228,28	336,69	457,46	663,78	278,28	-	2.023,57
Solo in uso gratuito	26,64	86,76	315,30	247,28	138,67	88,77	52,32	-	955,74
Parte in proprietà e parte in affitto	22,57	201,43	1.888,05	5.386,80	8.620,54	10.239,52	3.501,85	3.163,67	33.024,43
Parte in proprietà e parte in uso gratuito	41,78	132,31	704,14	1.464,50	1.158,98	1.198,62	394,05	-	5.094,38
Parte in affitto e parte in uso gratuito	0,79	3,38	22,56	58,12	108,46	160,33	52,21	174,08	579,93
Parte in proprietà, parte in affitto e parte in uso gratuito	0,71	6,61	117,93	354,58	850,77	2.076,65	664,05	1.356,64	5.427,94
TOTALE	2.221,19	4.554,52	14.706,60	17.949,82	17.587,31	17.348,87	5.716,74	7.953,52	88.038,52

**Tavola 3.2 segue - Aziende e relativa superficie agricola utilizzata (SAU) per classe di superficie agricola utilizzata, forma di conduzione, titolo di possesso dei terreni e zona altimetrica (superficie in ettari) - PIANURA**

FORME DI CONDUZIONE TITOLI DI POSSESSO DEI TERRENI	CLASSI DI SUPERFICIE AGRICOLA UTILIZZATA								Totale
	Meno di 1	1 -- 2	2 -- 5	5 -- 10	10 -- 20	20 -- 50	50 -- 100	100 ed oltre	
SUPERFICIE AGRICOLA UTILIZZATA									
Solo in proprietà	540,55	1.316,34	4.568,72	5.536,40	6.753,85	6.878,63	1.486,31	1.773,74	28.854,54
Solo in affitto	18,83	56,99	342,32	733,99	1.564,08	2.954,48	562,90	3.585,84	9.819,43
Solo in uso gratuito	8,66	25,22	152,46	211,99	179,71	74,04	-	-	652,08
Parte in proprietà e parte in affitto	16,19	118,45	1.821,60	6.080,00	16.521,28	25.212,05	7.166,58	8.864,74	65.800,89
Parte in proprietà e parte in uso gratuito	4,82	48,61	240,09	331,63	504,43	445,64	-	-	1.575,22
Parte in affitto e parte in uso gratuito	-	2,99	8,84	96,86	266,73	379,49	64,29	105,35	924,55
Parte in proprietà, parte in affitto e parte in uso gratuito	-	2,84	16,98	268,82	874,97	1.984,17	495,42	201,95	3.845,15
Con solo manodopera familiare	589,05	1.571,44	7.151,01	13.259,69	26.665,05	37.928,50	9.775,50	14.531,62	111.471,86
Solo in proprietà	4,65	17,41	154,62	360,55	640,83	1.023,20	175,52	-	2.376,78
Solo in affitto	-	3,23	7,23	58,33	113,63	439,41	252,28	-	874,11
Solo in uso gratuito	-	-	3,92	6,02	17,98	-	-	-	27,92
Parte in proprietà e parte in affitto	-	-	43,06	315,94	1.077,29	2.392,10	1.824,56	137,28	5.790,23
Parte in proprietà e parte in uso gratuito	-	-	19,82	6,62	49,70	22,50	-	-	98,64
Parte in affitto e parte in uso gratuito	-	-	-	-	11,20	-	-	-	11,20
Parte in proprietà, parte in affitto e parte in uso gratuito	-	-	-	19,57	-	80,92	-	-	100,49
Con manodopera familiare prevalente	4,65	20,64	228,65	767,03	1.910,63	3.958,13	2.252,36	137,28	9.279,37
Solo in proprietà	3,70	8,67	17,54	57,37	32,96	334,79	284,05	154,66	893,74
Solo in affitto	-	-	8,61	12,83	17,54	30,73	149,24	101,43	320,38
Solo in uso gratuito	-	1,52	-	-	-	-	-	-	1,52
Parte in proprietà e parte in affitto	-	2,80	7,22	7,73	61,90	134,46	322,30	261,68	798,09
Parte in proprietà e parte in uso gratuito	-	-	-	-	-	35,25	52,29	-	87,54
Parte in proprietà, parte in affitto e parte in uso gratuito	-	-	-	-	-	-	-	-	-
Con manodopera extrafamiliare prevalente	3,70	12,99	33,37	77,93	112,40	535,23	807,88	517,77	2.101,27
Solo in proprietà	33,52	93,87	195,34	171,14	107,60	510,32	204,02	717,95	2.033,76
Solo in affitto	2,25	9,08	2,09	9,96	88,32	97,53	66,57	101,06	376,86
Solo in uso gratuito	0,56	2,42	4,43	-	-	-	50,35	-	57,76
Parte in proprietà e parte in affitto	0,61	3,34	17,31	82,73	106,30	87,62	57,15	1.120,22	1.475,28
Parte in proprietà e parte in uso gratuito	0,77	5,87	5,96	6,43	49,45	48,30	-	-	116,78
Parte in affitto e parte in uso gratuito	-	-	-	-	-	39,02	-	-	39,02
Parte in proprietà, parte in affitto e parte in uso gratuito	-	-	-	-	-	-	-	-	-
Conduzione con salariati	37,71	114,58	225,13	270,26	351,67	782,79	378,09	1.939,23	4.099,46
Solo in proprietà	-	2,72	-	-	-	-	-	-	2,72
Solo in affitto	-	-	-	-	-	24,83	-	-	24,83
Conduzione a colonia parziaria appoderata	-	2,72	-	-	-	24,83	-	-	27,55
Solo in proprietà	-	-	-	6,18	-	-	-	-	6,18
Solo in affitto	-	-	-	-	-	-	-	-	-
Altra forma di conduzione	-	-	-	6,18	-	-	-	-	6,18
Solo in proprietà	582,42	1.439,01	4.936,22	6.131,64	7.535,24	8.746,94	2.149,90	2.646,35	34.167,72
Solo in affitto	21,08	69,30	360,25	815,11	1.783,57	3.546,98	1.030,99	3.788,33	11.415,61
Solo in uso gratuito	9,22	29,16	160,81	218,01	197,69	74,04	50,35	-	739,28
Parte in proprietà e parte in affitto	16,80	124,59	1.889,19	6.486,40	17.766,77	27.826,23	9.370,59	10.383,92	73.864,49
Parte in proprietà e parte in uso gratuito	5,59	54,48	265,87	344,68	603,58	551,69	52,29	-	1.878,18
Parte in affitto e parte in uso gratuito	-	2,99	8,84	96,86	277,93	418,51	64,29	105,35	974,77
Parte in proprietà, parte in affitto e parte in uso gratuito	-	2,84	16,98	288,39	874,97	2.065,09	495,42	201,95	3.945,64
TOTALE	635,11	1.722,37	7.638,16	14.381,09	29.039,75	43.229,48	13.213,83	17.125,90	126.985,69

**Tavola 3.3 - Aziende e relativa superficie per forma di utilizzazione dei terreni, classe di superficie totale e classe di superficie agricola utilizzata (SAU) (superficie in ettari)**

CLASSI DI SUPERFICIE TOTALE CLASSI DI SAU	SUPERFICIE AGRICOLA UTILIZZATA				Arboricoltura da legno	Boschi	SUPERFICIE AGRICOLA NON UTILIZZATA			Totale generale
	Seminativi	Coltivazioni legnose agrarie	Prati permanenti e pascoli	Totale aziende con SAU			Totale	Di cui destinata ad attività ricreative	Altra superficie	
AZIENDE										
CLASSI DI SUPERFICIE TOTALE										
Meno di 1 ettaro	2.206	2.328	1.852	4.089	148	1.148	538	15	2.784	4.095
1 -- 2	3.155	3.126	2.057	4.884	311	2.491	1.021	7	3.898	4.892
2 -- 3	2.943	2.692	1.710	4.091	329	2.381	1.077	7	3.470	4.098
3 -- 5	4.592	3.992	2.661	5.958	547	3.871	1.707	7	5.307	5.961
5 -- 10	6.332	4.924	3.728	7.670	733	5.099	2.478	17	7.096	7.675
10 -- 20	4.693	2.768	2.638	5.225	598	2.980	1.556	9	4.975	5.228
20 -- 30	1.678	666	893	1.772	221	792	417	4	1.702	1.773
30 -- 50	1.048	371	620	1.124	154	530	265	6	1.091	1.124
50 -- 100	408	137	286	454	83	236	121	2	433	454
100 ed oltre	143	34	231	264	16	147	108	15	239	264
TOTALE	27.198	21.038	16.676	35.531	3.140	19.675	9.288	89	30.995	35.564
CLASSI DI SAU										
Senza superficie	-	-	-	-	18	17	8	-	25	33
Meno di 1 ettaro	4.531	4.829	3.547	7.883	746	4.393	2.153	26	5.880	7.883
1 -- 2	4.199	4.100	2.757	6.008	468	3.581	1.696	17	4.987	6.008
2 -- 3	3.072	2.815	1.899	4.074	310	2.483	1.126	6	3.581	4.074
3 -- 5	4.209	3.425	2.482	5.158	420	3.208	1.386	6	4.692	5.158
5 -- 10	4.977	3.420	2.665	5.677	529	3.210	1.475	8	5.351	5.677
10 -- 20	3.550	1.659	1.766	3.822	348	1.665	870	6	3.671	3.822
20 -- 30	1.367	447	669	1.428	133	497	241	4	1.387	1.428
30 -- 50	847	225	459	889	105	340	161	4	865	889
50 -- 100	324	96	224	365	55	164	84	2	352	365
100 ed oltre	122	22	208	227	8	117	88	10	204	227
TOTALE	27.198	21.038	16.676	35.531	3.140	19.675	9.288	89	30.995	35.564
SUPERFICIE INVESTITA										
CLASSI DI SUPERFICIE TOTALE										
Meno di 1 ettaro	411,29	813,04	543,59	1.767,92	44,20	293,02	99,19	1,89	172,67	2.377,00
1 -- 2	1.572,52	2.230,49	1.288,19	5.091,20	163,74	1.330,33	357,18	0,75	346,48	7.288,93
2 -- 3	2.576,66	2.877,46	1.494,13	6.948,25	233,92	2.011,02	554,93	2,31	400,30	10.148,42
3 -- 5	6.470,23	6.253,59	3.522,11	16.245,93	505,02	4.653,03	1.202,23	4,48	742,86	23.349,07
5 -- 10	17.925,87	12.979,89	8.306,06	39.211,82	971,36	10.336,16	2.703,31	19,54	1.405,05	54.627,70
10 -- 20	33.743,06	12.702,11	11.016,15	57.461,32	1.080,55	10.343,49	2.301,43	23,67	1.708,10	72.894,89
20 -- 30	25.109,76	4.495,92	7.198,56	36.804,24	654,36	3.996,62	884,80	2,13	843,49	43.183,51
30 -- 50	24.450,42	3.591,59	8.155,09	36.197,10	759,30	3.467,00	802,09	25,58	783,62	42.009,11
50 -- 100	14.464,18	1.871,12	10.080,83	26.416,13	649,75	2.102,41	866,36	11,49	430,78	30.465,43
100 ed oltre	4.428,61	625,63	99.150,49	104.204,73	404,83	38.360,98	25.252,93	389,67	2.569,81	170.793,28
TOTALE	131.152,60	48.440,84	150.755,20	330.348,64	5.467,03	76.894,06	35.024,45	481,51	9.403,16	457.137,34
CLASSI DI SAU										
Senza superficie	-	-	-	-	78,64	41,56	14,20	-	12,36	146,76
Meno di 1 ettaro	810,40	1.880,18	1.226,30	3.916,88	849,72	5.685,23	1.962,13	21,22	512,73	12.926,69
1 -- 2	2.449,45	3.951,38	2.383,01	8.783,84	504,53	5.732,00	1.809,78	17,07	573,85	17.404,00
2 -- 3	3.315,61	4.212,28	2.468,36	9.996,25	349,14	4.180,54	1.167,71	1,33	497,56	16.191,20
3 -- 5	7.708,66	7.589,79	4.704,77	20.003,22	686,80	6.899,83	1.389,55	8,71	798,84	29.778,24
5 -- 10	19.326,64	12.543,01	8.219,32	40.088,97	1.002,40	7.963,85	1.523,52	3,65	1.275,67	51.854,41
10 -- 20	33.816,00	9.648,31	9.907,54	53.371,85	721,90	5.346,88	1.159,43	8,92	1.437,92	62.037,98
20 -- 30	23.933,14	3.948,85	6.782,91	34.664,90	349,52	1.862,65	404,43	21,49	776,75	38.058,25
30 -- 50	23.174,14	2.664,24	7.315,92	33.154,30	377,44	1.443,28	479,96	14,59	664,88	36.119,86
50 -- 100	13.091,47	1.607,13	10.002,02	24.700,62	404,42	1.910,66	924,93	5,71	437,41	28.378,04
100 ed oltre	3.527,09	395,67	97.745,05	101.667,81	142,52	35.827,58	24.188,81	378,82	2.415,19	164.241,91
TOTALE	131.152,60	48.440,84	150.755,20	330.348,64	5.467,03	76.894,06	35.024,45	481,51	9.403,16	457.137,34

**Tavola 3.4 - Aziende con seminativi e relativa superficie investita per classe di superficie agricola utilizzata (SAU) e principali coltivazioni praticate (superficie in ettari) - TOTALE**

COLTIVAZIONI	CLASSI DI SUPERFICIE AGRICOLA UTILIZZATA								Totale
	Meno di 1	1 -- 2	2 -- 5	5 -- 10	10 -- 20	20 -- 50	50 -- 100	100 ed oltre	
	AZIENDE								
SEMINATIVI	1.801	2.601	5.366	4.227	3.334	2.136	293	107	19.865
Cereali	732	1.447	3.775	3.336	2.823	1.882	250	65	14.310
Frumento tenero e spelta	224	554	1.776	1.807	1.548	1.060	142	24	7.135
Frumento duro	17	41	146	120	103	68	9	-	504
Segale	5	5	22	32	24	11	3	3	105
Orzo	80	200	687	919	948	677	88	23	3.622
Avena	5	18	49	64	79	50	12	4	281
Granoturco	440	886	2.570	2.496	2.259	1.598	221	52	10.522
Riso	1	1	3	7	1	6	2	-	21
Sorgo	1	4	15	23	12	11	-	1	67
Altri cereali	3	8	31	28	20	20	6	-	116
Legumi secchi	45	77	192	213	129	53	3	1	713
Patata	278	408	685	402	171	85	16	15	2.060
Barbabietola da zucchero	3	1	5	4	9	15	4	1	42
Piante sarchiate da foraggio	2	1	5	1	1	-	-	-	10
Piante industriali	26	71	316	439	490	395	74	13	1.824
Tabacco	-	1	-	1	-	-	-	-	2
Luppolo	-	-	-	-	-	-	-	-	-
Cotone	-	-	-	-	1	-	-	-	1
Lino	-	-	-	-	-	-	-	-	-
Canapa	-	-	-	1	-	1	-	-	2
Piante da semi oleosi	23	65	300	423	476	374	68	13	1.742
Colza e ravizzone	-	-	2	4	4	3	-	-	13
Girasole	3	8	37	42	49	46	10	3	198
Soia	20	56	265	383	436	351	60	12	1.583
Altre piante da semi oleosi	-	1	4	5	2	1	1	-	14
Piante aromatiche, medicinali e da condimento	3	4	6	13	11	17	5	-	59
Altre piante industriali	-	1	10	1	2	5	1	-	20
Ortive	525	575	1.060	731	408	153	20	9	3.481
In piena aria	481	519	995	683	381	142	20	9	3.230
In coltivazioni di pieno campo	402	443	836	565	319	123	18	8	2.714
Pomodoro da mensa	41	44	66	39	21	4	1	-	216
Pomodoro da industria	19	12	11	2	2	2	-	-	48
Altre ortive	371	417	804	547	307	121	18	8	2.593
In orti stabili o industriali	88	91	171	139	71	21	2	1	584
Pomodoro da mensa	5	12	8	11	2	2	-	-	40
Altre ortive	88	85	169	132	70	20	2	1	567
Protette	87	128	181	113	60	25	2	-	596
In serra	41	49	88	65	38	19	1	-	301
Pomodoro da mensa	12	13	28	31	17	7	-	-	108
Altre ortive	34	44	76	50	27	16	1	-	248
In tunnel, campane, ecc.	48	80	97	52	26	6	1	-	310
Flori e piante ornamentali	36	18	23	13	7	4	-	-	101
In piena aria	18	11	13	7	3	2	-	-	54
Protetti	32	12	12	6	5	2	-	-	69
In serra	26	9	10	3	3	2	-	-	53
In tunnel, campane, ecc.	13	4	3	3	2	-	-	-	25
Piantine	11	11	15	11	9	3	1	-	61
Orticole	5	7	6	7	6	1	-	-	32
Floricole ed ornamentali	6	3	6	3	1	2	1	-	22
Altre piantine	1	2	4	1	2	1	-	-	11
Foraggiere avvicendate	308	475	1.254	1.599	1.603	1.226	161	58	6.684
Prati avvicendati	262	401	1.052	1.338	1.237	852	109	35	5.286
Erba medica	86	123	366	478	389	225	42	7	1.716
Altri prati avvicendati	176	284	723	930	930	682	80	29	3.834
Erbai	48	86	274	487	804	737	112	44	2.592
Granoturco in erba	7	10	31	43	47	47	5	1	191
Granoturco a maturazione cerosa	17	51	177	373	702	648	99	40	2.107
Altri erbai monofiti di cereali	-	1	2	7	11	11	3	1	36
Altri erbai	24	26	69	77	86	61	11	3	357
Sementi	-	1	-	2	1	1	-	-	5
Terreni a riposo	160	335	539	351	410	755	156	24	2.730

**Tavola 3.4 segue - Aziende con seminativi e relativa superficie investita per classe di superficie agricola utilizzata (SAU) e principali coltivazioni praticate (superficie in ettari) - MONTAGNA**

COLTIVAZIONI	CLASSI DI SUPERFICIE AGRICOLA UTILIZZATA								Totale
	Meno di 1	1 -- 2	2 -- 5	5 -- 10	10 -- 20	20 -- 50	50 -- 100	100 ed oltre	
	AZIENDE								
SEMINATIVI	426	596	1.018	658	324	155	32	33	3.242
Cereali	112	223	499	376	217	90	11	14	1.542
Frumento tenero e spelta	30	79	241	205	101	44	3	3	706
Frumento duro	3	7	12	11	5	2	-	-	40
Segale	2	3	6	13	13	2	-	2	41
Orzo	11	28	94	99	78	34	5	7	356
Avena	2	6	9	12	16	9	3	1	58
Granoturco	74	131	349	268	158	70	8	10	1.068
Riso	-	-	-	-	-	-	-	-	-
Sorgo	-	1	-	-	1	-	-	-	2
Altri cereali	-	3	11	12	5	4	1	-	36
Legumi secchi	13	19	30	25	10	7	-	-	104
Patata	144	231	423	256	109	64	12	14	1.253
Barbabietola da zucchero	1	1	5	1	1	1	-	-	10
Piante sarchiate da foraggio	-	1	4	1	1	-	-	-	7
Piante industriali	3	4	9	12	4	-	-	-	32
Tabacco	-	-	-	1	-	-	-	-	1
Luppolo	-	-	-	-	-	-	-	-	-
Cotone	-	-	-	-	-	-	-	-	-
Lino	-	-	-	-	-	-	-	-	-
Canapa	-	-	-	-	-	-	-	-	-
Piante da semi oleosi	-	1	4	7	2	-	-	-	14
Colza e ravizzone	-	-	-	-	-	-	-	-	-
Girasole	-	1	-	2	-	-	-	-	3
Soia	-	-	4	5	2	-	-	-	11
Altre piante da semi oleosi	-	-	-	-	-	-	-	-	-
Piante aromatiche, medicinali e da condimento	3	2	2	4	1	-	-	-	12
Altre piante industriali	-	1	3	-	1	-	-	-	5
Ortive	151	206	373	250	107	35	9	7	1.138
In piena aria	136	183	344	233	97	32	9	7	1.041
In coltivazioni di pieno campo	97	143	260	183	78	26	9	7	803
Pomodoro da mensa	3	8	6	6	5	1	-	-	29
Pomodoro da industria	-	-	3	1	1	-	-	-	5
Altre ortive	97	141	256	181	74	25	9	7	790
In orti stabili o industriali	39	44	87	54	21	7	-	-	252
Pomodoro da mensa	1	-	1	1	-	1	-	-	4
Altre ortive	39	44	87	54	21	7	-	-	252
Protette	28	47	59	40	19	5	1	-	199
In serra	10	14	19	17	7	1	-	-	68
Pomodoro da mensa	1	2	3	2	-	-	-	-	8
Altre ortive	9	13	19	16	7	1	-	-	65
In tunnel, campane, ecc.	18	33	40	23	13	4	1	-	132
Flori e piante ornamentali	6	7	1	6	1	1	-	-	22
In piena aria	3	3	1	4	-	1	-	-	12
Protetti	5	5	-	2	1	-	-	-	13
In serra	4	3	-	-	1	-	-	-	8
In tunnel, campane, ecc.	2	2	-	2	-	-	-	-	6
Piantine	1	3	3	2	2	-	-	-	11
Orticole	-	2	1	2	1	-	-	-	6
Floricole ed ornamentali	1	1	2	-	-	-	-	-	4
Altre piantine	-	1	1	-	1	-	-	-	3
Foraggiere avvicendate	93	128	231	224	146	75	12	11	920
Prati avvicendati	77	112	184	183	116	58	9	8	747
Erba medica	6	7	24	31	36	15	5	2	126
Altri prati avvicendati	71	105	162	160	91	47	4	7	647
Erbai	17	23	57	62	52	29	6	7	253
Granoturco in erba	3	2	11	12	10	4	1	-	43
Granoturco a maturazione cerosa	5	10	31	37	36	17	4	7	147
Altri erbai monofiti di cereali	-	1	1	1	-	1	-	-	4
Altri erbai	9	11	15	14	16	7	2	-	74
Sementi	-	-	-	1	-	-	-	-	1
Terreni a riposo	5	19	21	12	10	4	-	1	72

**Tavola 3.4 segue - Aziende con seminativi e relativa superficie investita per classe di superficie agricola utilizzata (SAU) e principali coltivazioni praticate (superficie in ettari) - COLLINA**

COLTIVAZIONI	CLASSI DI SUPERFICIE AGRICOLA UTILIZZATA								Totale
	Meno di 1	1 -- 2	2 -- 5	5 -- 10	10 -- 20	20 -- 50	50 -- 100	100 ed oltre	
AZIENDE									
SEMINATIVI	811	1.142	2.357	1.753	1.058	535	74	18	7.748
Cereali	277	575	1.561	1.319	867	471	63	13	5.146
Frumento tenero e spelta	93	228	702	717	510	290	32	5	2.577
Frumento duro	6	21	90	67	50	30	5	-	269
Segale	2	2	12	11	3	5	1	-	36
Orzo	22	79	280	406	346	226	26	6	1.391
Avena	1	6	26	35	43	29	8	2	150
Granoturco	163	345	989	868	628	382	50	11	3.436
Riso	1	-	3	5	1	2	-	-	12
Sorgo	1	-	11	19	7	5	-	-	43
Altri cereali	3	3	14	15	9	9	3	-	56
Legumi secchi	19	17	43	29	19	5	-	-	132
Patata	121	151	226	117	56	19	4	1	695
Barbabietola da zucchero	2	-	-	1	1	-	1	-	5
Piante sarchiate da foraggio	1	-	1	-	-	-	-	-	2
Piante industriali	6	31	133	213	194	115	20	1	713
Tabacco	-	1	-	-	-	-	-	-	1
Luppolo	-	-	-	-	-	-	-	-	-
Cotone	-	-	-	-	1	-	-	-	1
Lino	-	-	-	-	-	-	-	-	-
Canapa	-	-	-	-	-	-	-	-	-
Piante da semi oleosi	6	30	131	210	190	114	20	1	702
Colza e ravizzone	-	-	2	1	2	1	-	-	6
Girasole	1	5	23	33	34	20	4	-	120
Soia	5	24	109	184	164	103	17	1	607
Altre piante da semi oleosi	-	1	1	1	-	-	-	-	3
Piante aromatiche, medicinali e da condimento	-	-	2	3	3	1	-	-	9
Altre piante industriali	-	-	-	-	-	-	-	-	-
Ortive	265	223	371	226	125	57	7	-	1.274
In piena aria	240	199	347	207	117	51	7	-	1.168
In coltivazioni di pieno campo	221	183	321	184	110	48	5	-	1.072
Pomodoro da mensa	32	21	41	17	12	1	1	-	125
Pomodoro da industria	19	10	8	-	1	1	-	-	39
Altre ortive	193	164	298	177	104	48	5	-	989
In orti stabili o industriali	26	18	33	27	8	3	2	-	117
Pomodoro da mensa	3	8	6	3	1	1	-	-	22
Altre ortive	26	14	31	24	8	2	2	-	107
Protette	42	55	68	47	23	11	1	-	247
In serra	16	17	29	29	17	9	1	-	118
Pomodoro da mensa	5	7	15	18	11	2	-	-	58
Altre ortive	14	15	23	23	10	9	1	-	95
In tunnel, campane, ecc.	26	38	42	21	8	2	-	-	137
Flori e piante ornamentali	16	7	10	5	3	2	-	-	43
In piena aria	11	7	5	3	2	1	-	-	29
Protetti	13	3	7	2	1	1	-	-	27
In serra	10	2	6	1	1	1	-	-	21
In tunnel, campane, ecc.	5	1	2	1	-	-	-	-	9
Piantine	4	3	8	5	3	1	-	-	24
Orticole	2	1	2	4	2	-	-	-	11
Floricole ed ornamentali	1	2	3	-	-	1	-	-	7
Altre piantine	1	-	3	1	1	1	-	-	7
Foraggiere avvicendate	122	187	542	629	470	314	48	13	2.325
Prati avvicendati	111	165	480	559	402	225	31	6	1.979
Erba medica	68	98	296	382	250	132	19	2	1.247
Altri prati avvicendati	43	73	215	226	187	117	18	4	883
Erbai	11	26	80	113	118	133	30	11	522
Granoturco in erba	3	5	12	11	11	11	3	-	56
Granoturco a maturazione cerosa	4	15	51	80	91	104	24	11	380
Altri erbai monofiti di cereali	-	-	-	3	2	2	-	-	7
Altri erbai	4	6	17	19	25	26	4	-	101
Sementi	-	1	-	1	-	-	-	-	2
Terreni a riposo	137	276	450	266	154	142	32	2	1.459



**Tavola 3.4 segue - Aziende con seminativi e relativa superficie investita per classe di superficie agricola utilizzata (SAU) e principali coltivazioni praticate (superficie in ettari) - PIANURA**

COLTIVAZIONI	CLASSI DI SUPERFICIE AGRICOLA UTILIZZATA								Totale
	Meno di 1	1 -- 2	2 -- 5	5 -- 10	10 -- 20	20 -- 50	50 -- 100	100 ed oltre	
AZIENDE									
SEMINATIVI	564	863	1.991	1.816	1.952	1.446	187	56	8.875
Cereali	343	649	1.715	1.641	1.739	1.321	176	38	7.622
Frumento tenero e spelta	101	247	833	885	937	726	107	16	3.852
Frumento duro	8	13	44	42	48	36	4	-	195
Segale	1	-	4	8	8	4	2	1	28
Orzo	47	93	313	414	524	417	57	10	1.875
Avena	2	6	14	17	20	12	1	1	73
Granoturco	203	410	1.232	1.360	1.473	1.146	163	31	6.018
Riso	-	1	-	2	-	4	2	-	9
Sorgo	-	3	4	4	4	6	-	1	22
Altri cereali	-	2	6	1	6	7	2	-	24
Legumi secchi	13	41	119	159	100	41	3	1	477
Patata	13	26	36	29	6	2	-	-	112
Barbabietola da zucchero	-	-	-	2	7	14	3	1	27
Piante sarchiate da foraggio	1	-	-	-	-	-	-	-	1
Piante industriali	17	36	174	214	292	280	54	12	1.079
Tabacco	-	-	-	-	-	-	-	-	-
Luppolo	-	-	-	-	-	-	-	-	-
Cotone	-	-	-	-	-	-	-	-	-
Lino	-	-	-	-	-	-	-	-	-
Canapa	-	-	-	1	-	1	-	-	2
Piante da semi oleosi	17	34	165	206	284	260	48	12	1.026
Colza e ravizzone	-	-	-	3	2	2	-	-	7
Girasole	2	2	14	7	15	26	6	3	75
Soia	15	32	152	194	270	248	43	11	965
Altre piante da semi oleosi	-	-	3	4	2	1	1	-	11
Piante aromatiche, medicinali e da condimento	-	2	2	6	7	16	5	-	38
Altre piante industriali	-	-	7	1	1	5	1	-	15
Ortive	109	146	316	255	176	61	4	2	1.069
In piena aria	105	137	304	243	167	59	4	2	1.021
In coltivazioni di pieno campo	84	117	255	198	131	49	4	1	839
Pomodoro da mensa	6	15	19	16	4	2	-	-	62
Pomodoro da industria	-	2	-	1	-	1	-	-	4
Altre ortive	81	112	250	189	129	48	4	1	814
In orti stabili o industriali	23	29	51	58	42	11	-	1	215
Pomodoro da mensa	1	4	1	7	1	-	-	-	14
Altre ortive	23	27	51	54	41	11	-	1	208
Protette	17	26	54	26	18	9	-	-	150
In serra	15	18	40	19	14	9	-	-	115
Pomodoro da mensa	6	4	10	11	6	5	-	-	42
Altre ortive	11	16	34	11	10	6	-	-	88
In tunnel, campane, ecc.	4	9	15	8	5	-	-	-	41
Flori e piante ornamentali	14	4	12	2	3	1	-	-	36
In piena aria	4	1	7	-	1	-	-	-	13
Protetti	14	4	5	2	3	1	-	-	29
In serra	12	4	4	2	1	1	-	-	24
In tunnel, campane, ecc.	6	1	1	-	2	-	-	-	10
Piantine	6	5	4	4	4	2	1	-	26
Orticole	3	4	3	1	3	1	-	-	15
Floricole ed ornamentali	4	-	1	3	1	1	1	-	11
Altre piantine	-	1	-	-	-	-	-	-	1
Foraggiere avvicendate	93	160	481	746	987	837	101	34	3.439
Prati avvicendati	74	124	388	596	719	569	69	21	2.560
Erba medica	12	18	46	65	103	78	18	3	343
Altri prati avvicendati	62	106	346	544	652	518	58	18	2.304
Erbai	20	37	137	312	634	575	76	26	1.817
Granoturco in erba	1	3	8	20	26	32	1	1	92
Granoturco a maturazione cerosa	8	26	95	256	575	527	71	22	1.580
Altri erbai monofiti di cereali	-	-	1	3	9	8	3	1	25
Altri erbai	11	9	37	44	45	28	5	3	182
Sementi	-	-	-	-	1	1	-	-	2
Terreni a riposo	18	40	68	73	246	609	124	21	1.199

**Tavola 3.4 segue - Aziende con seminativi e relativa superficie investita per classe di superficie agricola utilizzata (SAU) e principali coltivazioni praticate (superficie in ettari) - TOTALE**

COLTIVAZIONI	CLASSI DI SUPERFICIE AGRICOLA UTILIZZATA								Totale
	Meno di 1	1 -- 2	2 -- 5	5 -- 10	10 -- 20	20 -- 50	50 -- 100	100 ed oltre	
	SUPERFICIE INVESTITA								
SEMINATIVI	655,59	2.318,60	10.803,59	19.192,90	33.737,65	47.065,44	13.083,22	3.523,71	130.380,70
Cereali	330,88	1.379,50	7.141,21	12.151,07	20.553,70	27.003,05	7.462,09	1.803,88	77.825,38
Frumento tenero e spelta	98,44	453,28	2.475,88	3.753,83	5.356,70	5.942,85	1.408,50	329,52	19.819,00
Frumento duro	6,80	33,59	181,53	236,91	371,47	352,73	116,74	-	1.299,77
Segale	0,97	1,76	17,35	43,89	23,16	21,92	2,44	4,91	116,40
Orzo	37,19	146,92	709,60	1.286,29	1.855,25	2.314,59	510,15	112,64	6.972,63
Avena	1,68	10,22	38,41	82,37	141,51	223,69	36,14	3,94	537,96
Granoturco	184,42	726,12	3.659,34	6.627,01	12.651,03	17.875,49	5.266,23	1.350,65	48.340,29
Riso	0,80	0,76	4,91	28,99	0,45	100,08	85,66	-	221,65
Sorgo	0,03	2,01	15,63	41,47	63,22	54,67	-	2,22	179,25
Altri cereali	0,55	4,84	38,56	50,31	90,91	117,03	36,23	-	338,43
Legumi secchi	9,33	43,34	179,85	315,88	251,33	188,71	30,23	5,70	1.024,37
Patata	23,55	51,44	110,33	72,81	40,50	19,45	20,02	3,08	341,18
Barbabietola da zucchero	0,31	0,05	0,39	6,56	36,88	77,87	50,49	84,00	256,55
Piante sarchiate da foraggio	0,59	0,30	0,50	0,05	0,20	-	-	-	1,64
Piante industriali	13,17	68,73	605,67	1.294,79	2.078,95	2.796,93	803,87	441,64	8.103,75
Tabacco	-	0,09	-	0,19	-	-	-	-	0,28
Luppolo	-	-	-	-	-	-	-	-	-
Cotone	-	-	-	-	0,36	-	-	-	0,36
Lino	-	-	-	-	-	-	-	-	-
Canapa	-	-	-	3,33	-	5,72	-	-	9,05
Piante da semi oleosi	12,63	65,71	584,08	1.265,91	2.037,12	2.646,22	687,13	441,64	7.740,44
Colza e ravizzone	-	-	2,89	20,24	25,86	18,48	-	-	67,47
Girasole	1,19	6,19	68,68	126,82	230,21	291,18	109,91	67,04	901,22
Soia	11,44	57,81	506,22	1.108,05	1.773,86	2.334,11	568,92	374,60	6.735,01
Altre piante da semi oleosi	-	1,71	6,29	10,80	7,19	2,45	8,30	-	36,74
Piante aromatiche, medicinali e da condimento	0,54	1,21	13,88	23,84	40,99	118,03	84,58	-	283,07
Altre piante industriali	-	1,72	7,71	1,52	0,48	26,96	32,16	-	70,55
Ortive	113,61	214,36	578,51	581,19	459,48	237,03	188,56	19,72	2.392,46
In piena aria	96,74	172,56	497,77	520,42	409,56	219,37	187,29	19,72	2.123,43
In coltivazioni di pieno campo	75,29	137,04	400,85	404,06	323,70	160,24	186,13	3,96	1.691,27
Pomodoro da mensa	3,95	7,21	13,61	12,21	4,51	2,94	0,25	-	44,68
Pomodoro da industria	1,35	1,77	3,12	1,57	1,77	0,32	-	-	9,90
Altre ortive	69,99	128,06	384,12	390,28	317,42	156,98	185,88	3,96	1.636,69
In orti stabili o industriali	21,45	35,52	96,92	116,36	85,86	59,13	1,16	15,76	432,16
Pomodoro da mensa	0,22	2,72	3,90	3,23	0,60	0,40	-	-	11,07
Altre ortive	21,23	32,80	93,02	113,13	85,26	58,73	1,16	15,76	421,09
Protette	16,87	41,80	80,74	60,77	49,92	17,66	1,27	-	269,03
In serra	6,96	18,14	48,12	31,83	34,66	14,17	0,32	-	154,20
Pomodoro da mensa	2,20	3,08	4,92	6,65	15,37	4,70	-	-	36,92
Altre ortive	4,76	15,06	43,20	25,18	19,29	9,47	0,32	-	117,28
In tunnel, campane, ecc.	9,91	23,66	32,62	28,94	15,26	3,49	0,95	-	114,83
Fiori e piante ornamentali	9,90	8,91	9,04	1,21	2,42	1,02	-	-	32,50
In piena aria	4,76	3,72	5,69	0,29	0,88	0,95	-	-	16,29
Protetti	5,14	5,19	3,35	0,49	1,49	0,03	-	-	15,69
In serra	4,17	4,72	1,45	0,62	0,22	0,07	-	-	11,25
In tunnel, campane, ecc.	0,97	0,47	1,90	0,30	1,32	-	-	-	4,96
Piantine	2,74	5,46	10,14	6,54	14,27	14,25	0,06	-	53,46
Orticole	1,58	2,30	3,04	2,60	11,54	0,90	-	-	21,96
Floricole ed ornamentali	1,10	1,25	5,39	3,91	2,15	12,78	0,06	-	26,64
Altre piantine	0,06	1,91	1,71	0,03	0,58	0,57	-	-	4,86
Foraggiere avvicendate	105,20	338,51	1.671,56	4.306,24	9.594,08	14.512,68	3.667,92	911,68	35.107,87
Prati avvicendati	86,72	274,94	1.293,98	3.119,21	5.500,04	7.077,74	1.649,50	361,64	19.363,77
Erba medica	22,05	66,76	342,46	790,77	1.134,51	1.344,99	487,69	43,60	4.232,83
Altri prati avvicendati	64,67	208,18	951,52	2.328,44	4.365,53	5.732,75	1.161,81	318,04	15.130,94
Erbai	18,48	63,57	377,58	1.187,03	4.094,04	7.434,94	2.018,42	550,04	15.744,10
Granoturco in erba	2,83	4,36	31,62	86,41	175,34	419,04	83,36	4,96	807,92
Granoturco a maturazione cerosa	8,00	43,17	262,13	921,62	3.596,64	6.474,73	1.745,72	518,27	13.570,28
Altri erbai monofiti di cereali	-	0,95	2,03	11,61	50,97	86,66	59,90	11,43	223,55
Altri erbai	7,65	15,09	81,80	167,39	271,09	454,51	129,44	15,38	1.142,35
Sementi	-	0,08	-	1,22	2,39	7,21	-	-	10,90
Terreni a riposo	46,31	207,92	496,39	455,34	703,45	2.207,24	859,98	254,01	5.230,64

**Tavola 3.4 segue - Aziende con seminativi e relativa superficie investita per classe di superficie agricola utilizzata (SAU) e principali coltivazioni praticate (superficie in ettari) - MONTAGNA**

COLTIVAZIONI	CLASSI DI SUPERFICIE AGRICOLA UTILIZZATA								Totale
	Meno di 1	1 -- 2	2 -- 5	5 -- 10	10 -- 20	20 -- 50	50 -- 100	100 ed oltre	
	SUPERFICIE INVESTITA								
SEMINATIVI	128,11	387,21	1.314,94	1.882,53	2.017,70	1.766,85	300,99	260,62	8.058,95
Cereali	44,95	173,63	734,77	1.033,71	1.098,04	850,61	56,53	64,15	4.056,39
Frumento tenero e spelta	11,24	56,34	239,94	310,88	234,16	175,00	4,43	1,77	1.033,76
Frumento duro	0,55	5,90	8,23	11,87	7,05	8,52	-	-	42,12
Segale	0,21	1,24	4,52	9,69	7,80	0,35	-	2,00	25,81
Orzo	4,56	16,90	73,80	127,01	115,38	67,13	11,07	14,95	430,80
Avena	0,58	3,72	4,66	11,58	19,97	3,74	11,81	0,57	56,63
Granoturco	27,81	87,97	393,24	543,34	697,93	578,24	22,93	44,86	2.396,32
Riso	-	-	-	-	-	-	-	-	-
Sorgo	-	0,76	-	-	4,00	-	-	-	4,76
Altri cereali	-	0,80	10,38	19,34	11,75	17,63	6,29	-	66,19
Legumi secchi	2,15	6,16	10,65	12,56	8,29	4,18	-	-	43,99
Patata	10,83	24,51	58,94	41,29	24,65	7,98	1,07	1,88	171,15
Barbabietola da zucchero	0,05	0,05	0,39	0,03	0,46	0,03	-	-	1,01
Piante sarchiate da foraggio	-	0,30	0,31	0,05	0,20	-	-	-	0,86
Piante industriali	0,54	2,41	15,22	17,45	23,12	-	-	-	58,74
Tabacco	-	-	-	0,19	-	-	-	-	0,19
Luppolo	-	-	-	-	-	-	-	-	-
Cotone	-	-	-	-	-	-	-	-	-
Lino	-	-	-	-	-	-	-	-	-
Canapa	-	-	-	-	-	-	-	-	-
Piante da semi oleosi	-	0,05	8,26	14,72	15,05	-	-	-	38,08
Colza e ravizzone	-	-	-	-	-	-	-	-	-
Girasole	-	0,05	-	8,09	-	-	-	-	8,14
Soia	-	-	8,26	6,63	15,05	-	-	-	29,94
Altre piante da semi oleosi	-	-	-	-	-	-	-	-	-
Piante aromatiche, medicinali e da condimento	0,54	0,64	5,02	2,54	7,96	-	-	-	16,70
Altre piante industriali	-	1,72	1,94	-	0,11	-	-	-	3,77
Ortive	36,77	69,46	160,16	159,82	105,49	32,65	93,97	3,86	662,18
In piena aria	31,00	53,24	135,76	135,62	91,60	29,62	93,02	3,86	573,72
In coltivazioni di pieno campo	21,78	39,69	103,16	101,54	68,08	23,85	93,02	3,86	454,98
Pomodoro da mensa	0,28	0,92	0,77	1,15	0,60	0,10	-	-	3,82
Pomodoro da industria	-	-	0,44	0,38	1,38	-	-	-	2,20
Altre ortive	21,50	38,77	101,95	100,01	66,10	23,75	93,02	3,86	448,96
In orti stabili o industriali	9,22	13,55	32,60	34,08	23,52	5,77	-	-	118,74
Pomodoro da mensa	0,11	-	0,38	0,01	-	0,30	-	-	0,80
Altre ortive	9,11	13,55	32,22	34,07	23,52	5,47	-	-	117,94
Protette	5,77	16,22	24,40	24,20	13,89	3,03	0,95	-	88,46
In serra	1,12	4,01	8,06	6,13	5,54	0,36	-	-	25,22
Pomodoro da mensa	0,08	0,18	0,63	0,11	-	-	-	-	1,00
Altre ortive	1,04	3,83	7,43	6,02	5,54	0,36	-	-	24,22
In tunnel, campane, ecc.	4,65	12,21	16,34	18,07	8,35	2,67	0,95	-	63,24
Fiori e piante ornamentali	1,50	4,57	0,09	0,40	0,05	0,78	-	-	7,39
In piena aria	0,94	1,34	0,09	0,15	-	0,78	-	-	3,30
Protetti	0,56	3,23	-	0,25	-	-	-	-	4,04
In serra	0,47	2,90	-	-	0,05	-	-	-	3,42
In tunnel, campane, ecc.	0,09	0,33	-	0,25	-	-	-	-	0,67
Piantine	0,25	1,77	1,60	0,27	0,45	-	-	-	4,34
Orticole	-	0,53	0,30	0,27	0,25	-	-	-	1,35
Floricole ed ornamentali	0,25	0,08	0,90	-	-	-	-	-	1,23
Altre piantine	-	1,16	0,40	-	0,20	-	-	-	1,76
Foraggiere avvicendate	30,52	96,74	320,60	602,87	741,03	862,24	149,42	188,69	2.992,11
Prati avvicendati	25,40	83,04	248,68	464,70	566,07	605,47	45,92	141,60	2.180,88
Erba medica	1,96	3,31	21,96	41,16	88,03	58,32	6,20	8,32	229,26
Altri prati avvicendati	23,44	79,73	226,72	423,54	478,04	547,15	39,72	133,28	1.951,62
Erbai	5,12	13,70	71,92	138,17	174,96	256,77	103,50	47,09	811,23
Granoturco in erba	0,97	0,13	10,02	19,66	24,23	26,20	7,53	-	88,74
Granoturco a maturazione cerosa	1,56	5,83	50,10	81,13	119,12	129,47	58,63	47,09	492,93
Altri erbai monofiti di cereali	-	0,95	0,95	1,52	-	15,69	-	-	19,11
Altri erbai	2,59	6,79	10,85	35,86	31,61	85,41	37,34	-	210,45
Sementi	-	-	-	0,68	-	-	-	-	0,68
Terreni a riposo	0,55	7,61	12,21	13,40	15,92	8,38	-	2,04	60,11

**Tavola 3.4 segue - Aziende con seminativi e relativa superficie investita per classe di superficie agricola utilizzata (SAU) e principali coltivazioni praticate (superficie in ettari) - COLLINA**

COLTIVAZIONI	CLASSI DI SUPERFICIE AGRICOLA UTILIZZATA								Totale
	Meno di 1	1 -- 2	2 -- 5	5 -- 10	10 -- 20	20 -- 50	50 -- 100	100 ed oltre	
	SUPERFICIE INVESTITA								
SEMINATIVI	236,74	805,95	3.686,71	5.792,34	7.825,60	9.693,89	2.826,75	249,01	31.116,99
Cereali	98,75	416,18	2.158,39	3.304,30	4.517,51	5.357,56	1.414,03	96,02	17.362,74
Frumento tenero e spelta	33,72	153,36	806,39	1.238,39	1.610,61	1.652,28	300,18	18,26	5.813,19
Frumento duro	2,06	13,42	97,61	105,43	164,50	132,28	81,89	-	597,19
Segale	0,66	0,52	10,81	20,67	5,58	16,16	1,10	-	55,50
Orzo	9,17	41,54	248,20	511,17	647,30	754,54	156,50	8,48	2.376,90
Avena	0,31	4,23	19,57	30,59	48,97	111,49	20,90	1,85	237,91
Granoturco	51,45	200,43	943,92	1.314,88	1.965,64	2.559,92	840,11	67,43	7.943,78
Riso	0,80	-	4,91	23,56	0,45	36,20	-	-	65,92
Sorgo	0,03	-	9,65	29,40	36,77	44,91	-	-	120,76
Altri cereali	0,55	2,68	17,33	30,21	37,69	49,78	13,35	-	151,59
Legumi secchi	2,04	2,92	12,93	10,71	29,46	5,94	-	-	64,00
Patata	11,14	23,82	43,21	26,76	14,84	10,31	18,95	1,20	150,23
Barbabietola da zucchero	0,26	-	-	0,07	0,20	-	10,55	-	11,08
Piante sarchiate da foraggio	0,02	-	0,19	-	-	-	-	-	0,21
Piante industriali	3,68	26,19	269,78	637,77	937,97	1.049,96	232,17	48,14	3.205,66
Tabacco	-	0,09	-	-	-	-	-	-	0,09
Luppolo	-	-	-	-	-	-	-	-	-
Cotone	-	-	-	-	0,36	-	-	-	0,36
Lino	-	-	-	-	-	-	-	-	-
Canapa	-	-	-	-	-	-	-	-	-
Piante da semi oleosi	3,68	26,10	264,15	631,67	922,77	1.041,90	232,17	48,14	3.170,58
Colza e ravizzone	-	-	2,89	2,30	5,61	13,44	-	-	24,24
Girasole	0,26	3,69	38,47	92,64	166,32	156,94	63,21	-	521,53
Soia	3,42	20,70	220,55	533,02	750,84	871,52	168,96	48,14	2.617,15
Altre piante da semi oleosi	-	1,71	2,24	3,71	-	-	-	-	7,66
Piante aromatiche, medicinali e da condimento	-	-	5,63	6,10	14,84	8,06	-	-	34,63
Altre piante industriali	-	-	-	-	-	-	-	-	-
Ortive	42,12	53,43	161,36	142,58	93,02	48,69	82,97	-	624,17
In piena aria	34,88	41,85	134,98	115,31	73,52	44,28	82,65	-	527,47
In coltivazioni di pieno campo	30,96	36,68	108,74	99,75	69,44	41,43	81,49	-	468,49
Pomodoro da mensa	2,84	3,70	9,73	6,28	3,24	0,37	0,25	-	26,41
Pomodoro da industria	1,35	1,39	2,68	-	0,39	0,10	-	-	5,91
Altre ortive	26,77	31,59	96,33	93,47	65,81	40,96	81,24	-	436,17
In orti stabili o industriali	3,92	5,17	26,24	15,56	4,08	2,85	1,16	-	58,98
Pomodoro da mensa	0,10	0,88	3,45	1,04	0,04	0,10	-	-	5,61
Altre ortive	3,82	4,29	22,79	14,52	4,04	2,75	1,16	-	53,37
Protette	7,24	11,58	26,38	27,27	19,50	4,41	0,32	-	96,70
In serra	2,65	2,84	13,82	18,81	15,31	3,59	0,32	-	57,34
Pomodoro da mensa	0,59	0,97	2,69	4,63	10,80	1,01	-	-	20,69
Altre ortive	2,06	1,87	11,13	14,18	4,51	2,58	0,32	-	36,65
In tunnel, campane, ecc.	4,59	8,74	12,56	8,46	4,19	0,82	-	-	39,36
Fiori e piante ornamentali	4,12	2,56	5,72	0,38	0,20	0,20	-	-	13,18
In piena aria	2,73	1,38	2,72	0,14	0,10	0,17	-	-	7,24
Protetti	1,39	1,18	3,00	0,24	0,10	0,03	-	-	5,94
In serra	1,11	1,13	1,13	0,19	0,10	0,03	-	-	3,69
In tunnel, campane, ecc.	0,28	0,05	1,87	0,05	-	-	-	-	2,25
Piantine	0,47	1,27	4,04	1,31	0,85	0,95	-	-	8,89
Orticole	0,40	0,10	0,15	1,28	0,47	-	-	-	2,40
Floricole ed ornamentali	0,01	1,17	2,58	-	-	0,38	-	-	4,14
Altre piantine	0,06	-	1,31	0,03	0,38	0,57	-	-	2,35
Foraggiere avvicendate	35,41	106,91	604,27	1.289,19	1.946,64	2.736,24	865,58	95,19	7.679,43
Prati avvicendati	31,34	94,71	518,08	1.095,16	1.466,85	1.653,69	549,22	43,16	5.452,21
Erba medica	14,94	48,86	256,96	614,53	703,32	852,71	286,96	11,23	2.789,51
Altri prati avvicendati	16,40	45,85	261,12	480,63	763,53	800,98	262,26	31,93	2.662,70
Erbai	4,07	12,20	86,19	194,03	479,79	1.082,55	316,36	52,03	2.227,22
Granoturco in erba	1,25	2,58	11,42	20,29	31,52	108,10	71,70	-	246,86
Granoturco a maturazione cerosa	1,71	7,33	55,23	149,70	392,10	805,04	223,69	52,03	1.686,83
Altri erbai monofiti di cereali	-	-	-	3,79	2,37	24,25	-	-	30,41
Altri erbai	1,11	2,29	19,54	20,25	53,80	145,16	20,97	-	263,12
Sementi	-	0,08	-	0,54	-	-	-	-	0,62
Terreni a riposo	38,73	172,59	426,82	378,73	284,91	484,04	202,50	8,46	1.996,78

**Tavola 3.4 segue - Aziende con seminativi e relativa superficie investita per classe di superficie agricola utilizzata (SAU) e principali coltivazioni praticate (superficie in ettari) - PIANURA**

COLTIVAZIONI	CLASSI DI SUPERFICIE AGRICOLA UTILIZZATA								Totale
	Meno di 1	1 -- 2	2 -- 5	5 -- 10	10 -- 20	20 -- 50	50 -- 100	100 ed oltre	
	SUPERFICIE INVESTITA								
SEMINATIVI	290,74	1.125,44	5.801,94	11.518,03	23.894,35	35.604,70	9.955,48	3.014,08	91.204,76
Cereali	187,18	789,69	4.248,05	7.813,06	14.938,15	20.794,88	5.991,53	1.643,71	56.406,25
Frumento tenero e spelta	53,48	243,58	1.429,55	2.204,56	3.511,93	4.115,57	1.103,89	309,49	12.972,05
Frumento duro	4,19	14,27	75,69	119,61	199,92	211,93	34,85	-	660,46
Segale	0,10	-	2,02	13,53	9,78	5,41	1,34	2,91	35,09
Orzo	23,46	88,48	387,60	648,11	1.092,57	1.492,92	342,58	89,21	4.164,93
Avena	0,79	2,27	14,18	40,20	72,57	108,46	3,43	1,52	243,42
Granoturco	105,16	437,72	2.322,18	4.768,79	9.987,46	14.737,33	4.403,19	1.238,36	38.000,19
Riso	-	0,76	-	5,43	-	63,88	85,66	-	155,73
Sorgo	-	1,25	5,98	12,07	22,45	9,76	-	2,22	53,73
Altri cereali	-	1,36	10,85	0,76	41,47	49,62	16,59	-	120,65
Legumi secchi	5,14	34,26	156,27	292,61	213,58	178,59	30,23	5,70	916,38
Patata	1,58	3,11	8,18	4,76	1,01	1,16	-	-	19,80
Barbabietola da zucchero	-	-	-	6,46	36,22	77,84	39,94	84,00	244,46
Piante sarchiate da foraggio	0,57	-	-	-	-	-	-	-	0,57
Piante industriali	8,95	40,13	320,67	639,57	1.117,86	1.746,97	571,70	393,50	4.839,35
Tabacco	-	-	-	-	-	-	-	-	-
Luppolo	-	-	-	-	-	-	-	-	-
Cotone	-	-	-	-	-	-	-	-	-
Lino	-	-	-	-	-	-	-	-	-
Canapa	-	-	-	3,33	-	5,72	-	-	9,05
Piante da semi oleosi	8,95	39,56	311,67	619,52	1.099,30	1.604,32	454,96	393,50	4.531,78
Colza e ravizzone	-	-	-	17,94	20,25	5,04	-	-	43,23
Girasole	0,93	2,45	30,21	26,09	63,89	134,24	46,70	67,04	371,55
Soia	8,02	37,11	277,41	568,40	1.007,97	1.462,59	399,96	326,46	4.087,92
Altre piante da semi oleosi	-	-	4,05	7,09	7,19	2,45	8,30	-	29,08
Piante aromatiche, medicinali e da condimento	-	0,57	3,23	15,20	18,19	109,97	84,58	-	231,74
Altre piante industriali	-	-	5,77	1,52	0,37	26,96	32,16	-	66,78
Ortive	34,72	91,47	256,99	278,79	260,97	155,69	11,62	15,86	1.106,11
In piena aria	30,86	77,47	227,03	269,49	244,44	145,47	11,62	15,86	1.022,24
In coltivazioni di pieno campo	22,55	60,67	188,95	202,77	186,18	94,96	11,62	0,10	767,80
Pomodoro da mensa	0,83	2,59	3,11	4,78	0,67	2,47	-	-	14,45
Pomodoro da industria	-	0,38	-	1,19	-	0,22	-	-	1,79
Altre ortive	21,72	57,70	185,84	196,80	185,51	92,27	11,62	0,10	751,56
In orti stabili o industriali	8,31	16,80	38,08	66,72	58,26	50,51	-	15,76	254,44
Pomodoro da mensa	0,01	1,84	0,07	2,18	0,56	-	-	-	4,66
Altre ortive	8,30	14,96	38,01	64,54	57,70	50,51	-	15,76	249,78
Protette	3,86	14,00	29,96	9,30	16,53	10,22	-	-	83,87
In serra	3,19	11,29	26,24	6,89	13,81	10,22	-	-	71,64
Pomodoro da mensa	1,53	1,93	1,60	1,91	4,57	3,69	-	-	15,23
Altre ortive	1,66	9,36	24,64	4,98	9,24	6,53	-	-	56,41
In tunnel, campane, ecc.	0,67	2,71	3,72	2,41	2,72	-	-	-	12,23
Fiori e piante ornamentali	4,28	1,78	3,23	0,43	2,17	0,04	-	-	11,93
In piena aria	1,09	1,00	2,88	-	0,78	-	-	-	5,75
Protetti	3,19	0,78	0,35	-	1,39	-	-	-	5,71
In serra	2,59	0,69	0,32	0,43	0,07	0,04	-	-	4,14
In tunnel, campane, ecc.	0,60	0,09	0,03	-	1,32	-	-	-	2,04
Piantine	2,02	2,42	4,50	4,96	12,97	13,30	0,06	-	40,23
Oricole	1,18	1,67	2,59	1,05	10,82	0,90	-	-	18,21
Floricole ed ornamentali	0,84	-	1,91	3,91	2,15	12,40	0,06	-	21,27
Altre piantine	-	0,75	-	-	-	-	-	-	0,75
Foraggiere avvicendate	39,27	134,86	746,69	2.414,18	6.906,41	10.914,20	2.652,92	627,80	24.436,33
Prati avvicendati	29,98	97,19	527,22	1.559,35	3.467,12	4.818,58	1.054,36	176,88	11.730,68
Erba medica	5,15	14,59	63,54	135,08	343,16	433,96	194,53	24,05	1.214,06
Altri prati avvicendati	24,83	82,60	463,68	1.424,27	3.123,96	4.384,62	859,83	152,83	10.516,62
Erbai	9,29	37,67	219,47	854,83	3.439,29	6.095,62	1.598,56	450,92	12.705,65
Granoturco in erba	0,61	1,65	10,18	46,46	119,59	284,74	4,13	4,96	472,32
Granoturco a maturazione cerosa	4,73	30,01	156,80	690,79	3.085,42	5.540,22	1.463,40	419,15	11.390,52
Altri erbai monofiti di cereali	-	-	1,08	6,30	48,60	46,72	59,90	11,43	174,03
Altri erbai	3,95	6,01	51,41	111,28	185,68	223,94	71,13	15,38	668,78
Sementi	-	-	-	-	2,39	7,21	-	-	9,60
Terreni a riposo	7,03	27,72	57,36	63,21	402,62	1.714,82	657,48	243,51	3.173,75

**Tavola 3.5 - Aziende con coltivazioni legnose agrarie e relativa superficie investita per le principali coltivazioni praticate e per classe di superficie agricola utilizzata (SAU) (superficie in ettari)**

COLTIVAZIONI	CLASSI DI SUPERFICIE AGRICOLA UTILIZZATA								Totale
	Meno di 1	1 -- 2	2 -- 5	5 -- 10	10 -- 20	20 -- 50	50 -- 100	100 ed oltre	
AZIENDE									
COLTIVAZIONI LEGNOSE AGRARIE	4.829	4.100	6.240	3.420	1.659	672	96	22	21.038
Vite	2.280	1.838	3.059	1.784	879	325	40	5	10.210
Olivo per la produzioe di olive	3	6	4	3	1	3	-	-	20
Da tavola	1	1	-	1	-	2	-	-	5
Per olio	2	5	4	2	1	1	-	-	15
Agrumi	-	-	-	-	-	-	-	-	-
Arancio	-	-	-	-	-	-	-	-	-
Mandarino	-	-	-	-	-	-	-	-	-
Clementina e suoi ibridi	-	-	-	-	-	-	-	-	-
Limone	-	-	-	-	-	-	-	-	-
Altri agrumi	-	-	-	-	-	-	-	-	-
Fruttiferi	3.494	3.380	5.145	2.780	1.267	515	67	18	16.666
Frutta fresca di origine temperata	1.393	1.241	1.953	1.171	647	303	32	3	6.743
Melo	691	588	1.028	709	417	202	23	3	3.661
Pero	331	284	505	363	188	107	12	1	1.791
Pesco	458	410	739	567	355	183	26	1	2.739
Nettarina (pesca noce)	28	49	159	217	200	128	12	1	794
Albicocco	328	312	450	260	130	44	6	1	1.531
Altra frutta	558	535	768	414	169	80	6	1	2.531
Frutta fresca di origine sub-tropicale	432	410	643	431	279	156	14	1	2.366
Actinidia (kiwi)	409	394	611	413	266	154	14	1	2.262
Altra frutta	26	29	50	28	19	10	3	-	165
Frutta a guscio	2.199	2.492	3.925	2.004	777	256	44	15	11.712
Mandorlo	1	2	6	1	1	1	-	-	12
Nocciolo	1.134	1.203	1.936	1.123	462	163	16	2	6.039
Castagno	1.037	1.291	2.045	922	321	91	28	14	5.749
Altra frutta	102	118	169	74	37	13	2	-	515
Vivai	10	11	37	34	25	7	3	-	127
Fruttiferi	-	4	8	9	8	2	1	-	32
Piante ornamentali	9	5	17	5	7	1	-	-	44
Altri	1	6	19	26	14	4	3	-	73
SUPERFICIE INVESTITA									
COLTIVAZIONI LEGNOSE AGRARIE	1.880,18	3.951,38	11.802,07	12.543,01	9.648,31	6.613,09	1.607,13	395,67	48.440,84
Vite	688,48	1.169,16	3.881,03	4.530,61	3.497,74	2.015,62	529,74	107,07	16.419,45
Olivo per la produzioe di olive	0,75	4,49	2,78	4,04	0,35	14,58	-	-	26,99
Da tavola	0,02	0,20	-	2,25	-	14,26	-	-	16,73
Per olio	0,73	4,29	2,78	1,79	0,35	0,32	-	-	10,26
Agrumi	-	-	-	-	-	-	-	-	-
Arancio	-	-	-	-	-	-	-	-	-
Mandarino	-	-	-	-	-	-	-	-	-
Clementina e suoi ibridi	-	-	-	-	-	-	-	-	-
Limone	-	-	-	-	-	-	-	-	-
Altri agrumi	-	-	-	-	-	-	-	-	-
Fruttiferi	1.187,66	2.766,46	7.870,36	7.937,41	6.072,37	4.524,52	988,33	152,27	31.499,38
Frutta fresca di origine temperata	291,40	573,47	1.704,62	2.405,02	2.803,63	2.848,69	666,88	110,45	11.404,16
Melo	78,37	157,03	523,26	731,09	793,78	802,08	165,68	24,30	3.275,59
Pero	24,79	50,71	196,60	276,17	219,96	202,75	42,53	0,30	1.013,81
Pesco	47,85	96,09	329,57	578,83	722,42	717,01	246,13	34,68	2.772,58
Nettarina (pesca noce)	9,10	21,26	159,50	432,70	799,27	943,54	167,01	38,10	2.570,48
Albicocco	54,65	107,12	206,92	167,76	140,09	53,09	37,26	3,20	770,09
Altra frutta	76,64	141,26	288,77	218,47	128,11	130,22	8,27	9,87	1.001,61
Frutta fresca di origine sub-tropicale	126,60	228,35	570,87	702,39	689,86	698,68	132,01	6,10	3.154,86
Actinidia (kiwi)	123,08	222,06	554,91	684,98	673,08	692,66	127,68	6,10	3.084,55
Altra frutta	3,52	6,29	15,96	17,41	16,78	6,02	4,33	-	70,31
Frutta a guscio	769,66	1.964,64	5.594,87	4.830,00	2.578,88	977,15	189,44	35,72	16.940,36
Mandorlo	0,67	0,28	5,73	6,73	0,20	0,90	-	-	14,51
Nocciolo	371,93	911,15	2.548,90	2.429,13	1.306,16	547,97	88,99	0,31	8.204,54
Castagno	377,30	1.008,28	2.957,78	2.349,67	1.242,87	388,15	98,56	35,41	8.458,02
Altra frutta	19,76	44,93	82,46	44,47	29,65	40,13	1,89	-	263,29
Vivai	1,81	8,04	37,56	59,68	70,38	55,74	88,92	-	322,13
Fruttiferi	-	1,90	4,57	12,06	7,71	0,90	6,00	-	33,14
Piante ornamentali	1,79	2,28	13,87	21,39	26,00	16,22	-	-	81,55
Altri	0,02	3,86	19,12	26,23	36,67	38,62	82,92	-	207,44

**Tavola 3.6 - Aziende con superficie irrigabile per classe di superficie irrigabile, classe di superficie totale, classe di superficie agricola utilizzata (SAU) e zona altimetrica (superficie in ettari)**

CLASSI DI SUPERFICIE TOTALE		CLASSI DI SUPERFICIE IRRIGABILE								Totale
CLASSI DI SAU ZONE ALTIMETRICHE	Meno di 1	1 -- 2	2 -- 5	5 -- 10	10 -- 20	20 -- 50	50--100	100 ed oltre		
AZIENDE										
CLASSI DI SUPERFICIE TOTALE										
Meno di 1 ettaro	1.802	-	-	-	-	-	-	-	1.802	
1 -- 2	1.121	1.108	-	-	-	-	-	-	2.229	
2 -- 3	735	529	771	-	-	-	-	-	2.035	
3 -- 5	760	502	1.732	-	-	-	-	-	2.994	
5 -- 10	675	441	942	2.062	-	-	-	-	4.120	
10 -- 20	235	157	320	521	2.089	-	-	-	3.322	
20 -- 30	36	29	64	81	269	863	-	-	1.342	
30 -- 50	16	20	39	43	72	673	-	-	863	
50 -- 100	13	8	11	15	32	91	154	-	324	
100 ed oltre	13	12	12	18	26	12	13	24	130	
TOTALE	5.406	2.806	3.891	2.740	2.488	1.639	167	24	19.161	
CLASSI DI SAU										
Senza superficie	3	3	2	3	2	-	-	-	13	
Meno di 1 ettaro	2.888	60	41	10	3	-	-	-	3.002	
1 -- 2	1.009	1.645	51	7	1	-	-	-	2.713	
2 -- 3	539	357	1.109	6	1	-	-	-	2.012	
3 -- 5	506	374	1.838	21	6	2	1	-	2.748	
5 -- 10	323	250	570	2.287	25	2	1	-	3.458	
10 -- 20	89	75	196	298	2.201	23	-	-	2.882	
20 -- 30	20	16	37	51	149	922	-	-	1.195	
30 -- 50	6	9	24	28	50	621	6	-	744	
50 -- 100	14	6	12	11	26	57	153	2	281	
100 ed oltre	9	11	11	18	24	12	6	22	113	
TOTALE	5.406	2.806	3.891	2.740	2.488	1.639	167	24	19.161	
ZONE ALTIMETRICHE										
Montagna	2.241	827	777	337	175	63	4	1	4.425	
Collina	1.957	887	958	538	368	201	15	1	4.925	
Pianura	1.208	1.092	2.156	1.865	1.945	1.375	148	22	9.811	
TOTALE	5.406	2.806	3.891	2.740	2.488	1.639	167	24	19.161	
SUPERFICIE IRRIGABILE										
CLASSI DI SUPERFICIE TOTALE										
Meno di 1 ettaro	705,61	-	-	-	-	-	-	-	705,61	
1 -- 2	516,03	1.538,29	-	-	-	-	-	-	2.054,32	
2 -- 3	314,43	806,57	1.835,41	-	-	-	-	-	2.956,41	
3 -- 5	345,30	725,91	5.945,25	-	-	-	-	-	7.016,46	
5 -- 10	305,65	644,85	3.334,42	14.379,43	-	-	-	-	18.664,35	
10 -- 20	103,82	220,51	1.063,15	4.144,37	28.788,46	-	-	-	34.320,31	
20 -- 30	17,85	42,61	214,26	590,17	4.442,30	20.516,56	-	-	25.823,75	
30 -- 50	6,11	29,18	127,68	292,88	1.039,73	23.045,99	-	-	24.541,57	
50 -- 100	5,77	11,35	33,01	109,30	470,78	3.220,46	9.714,17	-	13.564,84	
100 ed oltre	6,73	18,29	41,95	119,29	353,71	364,57	1.072,03	4.766,53	6.743,10	
TOTALE	2.327,30	4.037,56	12.595,13	19.635,44	35.094,98	47.147,58	10.786,20	4.766,53	136.390,72	
CLASSI DI SAU										
Senza superficie	2,07	4,21	6,80	22,78	34,08	-	-	-	69,94	
Meno di 1 ettaro	1.194,37	85,86	128,62	65,88	42,63	-	-	-	1.517,36	
1 -- 2	435,18	2.348,04	148,77	50,82	15,24	-	-	-	2.998,05	
2 -- 3	256,50	518,25	2.737,40	35,99	17,26	-	-	-	3.565,40	
3 -- 5	227,58	549,34	6.663,88	138,45	81,03	48,62	54,78	-	7.763,68	
5 -- 10	144,93	367,68	1.964,92	16.317,33	316,57	56,47	68,88	-	19.236,78	
10 -- 20	44,21	103,12	657,39	2.231,14	30.849,62	571,13	-	-	34.456,61	
20 -- 30	9,49	22,90	133,27	382,95	2.306,15	22.251,45	-	-	25.106,21	
30 -- 50	1,81	13,46	79,12	185,47	730,71	21.946,50	340,66	-	23.297,73	
50 -- 100	5,92	8,08	36,82	85,34	374,48	1.908,84	9.860,32	325,62	12.605,42	
100 ed oltre	5,24	16,62	38,14	119,29	327,21	364,57	461,56	4.440,91	5.773,54	
TOTALE	2.327,30	4.037,56	12.595,13	19.635,44	35.094,98	47.147,58	10.786,20	4.766,53	136.390,72	
ZONE ALTIMETRICHE										
Montagna	816,72	1.159,60	2.405,49	2.326,84	2.369,70	1.715,44	293,85	1.500,00	12.587,64	
Collina	881,56	1.282,84	3.079,84	3.755,65	5.079,54	5.872,02	937,97	104,99	20.994,41	
Pianura	629,02	1.595,12	7.109,80	13.552,95	27.645,74	39.560,12	9.554,38	3.161,54	102.808,67	
TOTALE	2.327,30	4.037,56	12.595,13	19.635,44	35.094,98	47.147,58	10.786,20	4.766,53	136.390,72	

**Tavola 3.7 - Aziende con allevamenti e relativo numero di capi per specie di bestiame, classe di superficie totale e classe di superficie agricola utilizzata (SAU)**

CLASSI DI SUPERFICIE TOTALE CLASSI DI SAU	SPECIE DI BESTIAME								
	Bovini	Bufalini	Ovini	Caprini	Equini	Suini	Allevamenti avicoli	Conigli	Struzzi
AZIENDE									
CLASSI DI SUPERFICIE TOTALE (in ettari)									
Senza superficie	19	-	2	3	2	7	7	1	-
Meno di 1 ettaro	48	-	29	44	34	17	420	263	3
1 -- 2	166	-	41	61	48	35	710	434	4
2 -- 3	247	-	49	64	54	53	698	412	4
3 -- 5	720	-	115	127	87	101	1.311	779	3
5 -- 10	1.864	1	174	237	143	291	2.002	1.217	4
10 -- 20	2.281	-	151	174	107	361	1.514	842	11
20 -- 30	1.056	1	64	68	55	179	503	263	4
30 -- 50	725	1	49	47	42	138	312	157	2
50 -- 100	305	-	38	41	34	45	112	76	-
100 ed oltre	165	-	34	31	30	11	40	20	-
<b>TOTALE</b>	<b>7.596</b>	<b>3</b>	<b>746</b>	<b>897</b>	<b>636</b>	<b>1.238</b>	<b>7.629</b>	<b>4.464</b>	<b>35</b>
CLASSI DI SAU (in ettari)									
Senza superficie	24	-	3	4	5	11	17	4	-
Meno di 1 ettaro	108	-	43	82	64	43	994	598	5
1 -- 2	295	-	80	112	79	58	1.086	682	4
2 -- 3	402	-	70	99	60	88	912	541	3
3 -- 5	872	-	141	157	88	126	1.276	788	4
5 -- 10	1.897	1	153	182	127	287	1.540	894	5
10 -- 20	2.063	-	117	122	90	312	1.062	577	8
20 -- 30	917	1	36	39	32	149	393	184	4
30 -- 50	613	1	38	39	38	124	231	125	2
50 -- 100	256	-	36	34	26	31	84	53	-
100 ed oltre	149	-	29	27	27	9	34	18	-
<b>TOTALE</b>	<b>7.596</b>	<b>3</b>	<b>746</b>	<b>897</b>	<b>636</b>	<b>1.238</b>	<b>7.629</b>	<b>4.464</b>	<b>35</b>
CAPI									
CLASSI DI SUPERFICIE TOTALE (in ettari)									
Senza superficie	3.804	-	552	995	4	13.064	128.101	1.450	-
Meno di 1 ettaro	1.203	-	499	397	86	2.730	39.105	22.554	71
1 -- 2	4.784	-	547	409	149	10.041	510.087	49.856	61
2 -- 3	6.199	-	1.317	602	170	25.696	293.626	66.959	40
3 -- 5	19.459	-	3.028	1.022	233	21.681	587.114	96.745	59
5 -- 10	49.480	6	4.580	1.833	462	79.772	748.915	198.679	74
10 -- 20	108.699	-	4.312	1.853	325	145.363	2.303.127	175.929	237
20 -- 30	84.425	4	2.627	700	228	117.721	496.500	20.206	15
30 -- 50	76.258	2	2.425	453	131	117.193	569.804	18.262	21
50 -- 100	41.948	-	3.539	645	85	63.446	51.013	2.056	-
100 ed oltre	22.304	-	5.272	557	68	28.459	50.557	245	-
<b>TOTALE</b>	<b>418.563</b>	<b>12</b>	<b>28.698</b>	<b>9.466</b>	<b>1.941</b>	<b>625.166</b>	<b>5.777.949</b>	<b>652.941</b>	<b>578</b>
CLASSI DI SAU (in ettari)									
Senza superficie	3.926	-	592	1.000	8	15.291	347.165	4.263	-
Meno di 1 ettaro	3.253	-	698	842	141	13.488	363.416	53.298	77
1 -- 2	7.928	-	1.288	754	252	27.135	715.856	64.480	61
2 -- 3	8.281	-	1.826	652	157	14.353	223.771	62.986	36
3 -- 5	20.749	-	3.444	1.280	280	24.376	689.054	94.882	124
5 -- 10	53.864	6	4.312	1.809	418	87.059	1.032.250	210.327	31
10 -- 20	108.710	-	4.209	1.215	343	144.513	1.570.550	140.037	213
20 -- 30	81.514	4	1.730	410	91	110.205	325.009	18.897	15
30 -- 50	70.945	2	2.318	368	119	113.728	421.228	1.774	21
50 -- 100	38.708	-	3.271	750	68	66.359	76.639	1.792	-
100 ed oltre	20.685	-	5.010	386	64	8.659	13.011	205	-
<b>TOTALE</b>	<b>418.563</b>	<b>12</b>	<b>28.698</b>	<b>9.466</b>	<b>1.941</b>	<b>625.166</b>	<b>5.777.949</b>	<b>652.941</b>	<b>578</b>



**Tavola 3.8 - Aziende con bovini e relativo numero di capi per classe di capi, classe di superficie totale e classe di superficie agricola utilizzata (SAU)**

CLASSI DI SUPERFICIE TOTALE CLASSI DI SAU	CLASSI DI CAPI										Totale
	1 -- 2	3 -- 5	6 -- 9	10 -- 19	20 -- 49	50 -- 99	100 -- 499	500 -- 999	1000 -- 1999	2000 ed oltre	
AZIENDE											
CLASSI DI SUPERFICIE TOTALE (in ettari)											
Senza superficie	-	1	-	-	2	3	11	2	-	-	19
Meno di 1 ettaro	17	8	4	5	9	-	5	-	-	-	48
1 -- 2	32	55	22	18	13	10	16	-	-	-	166
2 -- 3	53	69	35	47	18	9	15	1	-	-	247
3 -- 5	96	174	124	147	101	31	44	3	-	-	720
5 -- 10	134	271	318	428	499	131	82	1	-	-	1.864
10 -- 20	67	151	165	340	709	620	225	4	-	-	2.281
20 -- 30	11	30	45	75	244	334	311	6	-	-	1.056
30 -- 50	4	10	18	46	111	224	307	5	-	-	725
50 -- 100	3	8	7	22	47	64	144	8	2	-	305
100 ed oltre	-	-	1	5	23	51	82	2	1	-	165
TOTALE	417	777	739	1.133	1.776	1.477	1.242	32	3	-	7.596
CLASSI DI SAU (in ettari)											
Senza superficie	2	1	-	2	2	4	11	2	-	-	24
Meno di 1 ettaro	29	27	14	12	11	2	13	-	-	-	108
1 -- 2	68	101	43	29	17	14	21	2	-	-	295
2 -- 3	82	126	67	60	33	11	23	-	-	-	402
3 -- 5	96	191	182	193	130	35	43	2	-	-	872
5 -- 10	90	213	298	495	565	153	81	2	-	-	1.897
10 -- 20	41	94	99	255	681	658	231	4	-	-	2.063
20 -- 30	4	14	21	45	207	305	316	5	-	-	917
30 -- 50	2	6	11	25	74	197	292	6	-	-	613
50 -- 100	3	4	4	12	38	51	135	7	2	-	256
100 ed oltre	-	-	-	5	18	47	76	2	1	-	149
TOTALE	417	777	739	1.133	1.776	1.477	1.242	32	3	-	7.596
CAPI											
CLASSI DI SUPERFICIE TOTALE (in ettari)											
Senza superficie	-	4	-	-	85	244	2.221	1.250	-	-	3.804
Meno di 1 ettaro	27	30	32	61	250	-	803	-	-	-	1.203
1 -- 2	51	214	151	240	346	727	3.055	-	-	-	4.784
2 -- 3	95	259	235	595	516	619	3.260	620	-	-	6.199
3 -- 5	167	700	902	1.998	2.983	2.098	8.741	1.870	-	-	19.459
5 -- 10	231	1.093	2.336	5.947	15.328	8.416	15.169	960	-	-	49.480
10 -- 20	116	604	1.244	4.770	23.324	42.318	33.765	2.558	-	-	108.699
20 -- 30	19	123	323	1.056	8.292	23.819	46.694	4.099	-	-	84.425
30 -- 50	7	45	132	672	3.794	16.606	51.590	3.412	-	-	76.258
50 -- 100	5	37	53	321	1.529	4.893	27.973	4.597	2.540	-	41.948
100 ed oltre	-	-	7	69	785	3.561	14.982	1.450	1.450	-	22.304
TOTALE	718	3.109	5.415	15.729	57.232	103.301	208.253	20.816	3.990	-	418.563
CLASSI DI SAU (in ettari)											
Senza superficie	2	4	-	30	85	334	2.221	1.250	-	-	3.926
Meno di 1 ettaro	45	98	97	148	321	141	2.403	-	-	-	3.253
1 -- 2	117	387	293	359	497	1.034	3.841	1.400	-	-	7.928
2 -- 3	141	498	487	785	986	722	4.662	-	-	-	8.281
3 -- 5	171	782	1.319	2.589	3.815	2.366	8.617	1.090	-	-	20.749
5 -- 10	160	859	2.234	6.917	17.251	9.853	14.930	1.660	-	-	53.864
10 -- 20	66	379	730	3.640	22.608	44.984	33.845	2.458	-	-	108.710
20 -- 30	8	56	147	638	7.330	22.003	47.833	3.499	-	-	81.514
30 -- 50	3	27	80	356	2.472	14.643	49.392	3.972	-	-	70.945
50 -- 100	5	19	28	198	1.252	3.888	26.741	4.037	2.540	-	38.708
100 ed oltre	-	-	-	69	615	3.333	13.768	1.450	1.450	-	20.685
TOTALE	718	3.109	5.415	15.729	57.232	103.301	208.253	20.816	3.990	-	418.563

**Tavola 3.9 - Aziende con vacche da latte e relativo numero di capi per classe di capi, classe di superficie totale e classe di superficie agricola utilizzata (SAU)**

CLASSI DI SUPERFICIE TOTALE CLASSI DI SAU	CLASSI DI CAPI										Totale
	1 -- 2	3 -- 5	6 -- 9	10 -- 19	20 -- 49	50 -- 99	100 -- 499	500 -- 999	1000 -- 1999	2000 ed oltre	
AZIENDE											
CLASSI DI SUPERFICIE TOTALE (in ettari)											
Senza superficie	1	-	-	-	-	1	-	-	-	-	2
Meno di 1 ettaro	9	2	-	2	-	-	1	-	-	-	14
1 -- 2	31	9	6	5	-	-	-	-	-	-	51
2 -- 3	28	20	7	11	4	-	1	-	-	-	71
3 -- 5	54	58	23	31	11	6	-	-	-	-	183
5 -- 10	79	95	77	125	120	9	2	-	-	-	507
10 -- 20	45	63	59	96	427	120	5	-	-	-	815
20 -- 30	10	22	21	51	158	163	17	-	-	-	442
30 -- 50	9	6	16	37	74	119	47	-	-	-	308
50 -- 100	6	9	3	16	24	22	37	-	-	-	117
100 ed oltre	-	3	8	13	14	13	12	-	-	-	63
TOTALE	272	287	220	387	832	453	122	-	-	-	2.573
CLASSI DI SAU (in ettari)											
Senza superficie	2	-	-	-	-	1	-	-	-	-	3
Meno di 1 ettaro	21	3	1	2	-	-	1	-	-	-	28
1 -- 2	48	20	12	5	-	1	-	-	-	-	86
2 -- 3	32	39	12	15	6	2	1	-	-	-	107
3 -- 5	56	60	31	49	16	4	1	-	-	-	217
5 -- 10	59	93	79	118	146	11	1	-	-	-	507
10 -- 20	36	49	45	93	418	129	5	-	-	-	775
20 -- 30	9	8	19	49	146	158	20	-	-	-	409
30 -- 50	6	6	11	29	67	116	48	-	-	-	283
50 -- 100	3	6	2	17	20	19	35	-	-	-	102
100 ed oltre	-	3	8	10	13	12	10	-	-	-	56
TOTALE	272	287	220	387	832	453	122	-	-	-	2.573
CAPI											
CLASSI DI SUPERFICIE TOTALE (in ettari)											
Senza superficie	1	-	-	-	-	75	-	-	-	-	76
Meno di 1 ettaro	12	9	-	33	-	-	100	-	-	-	154
1 -- 2	43	31	40	67	-	-	-	-	-	-	181
2 -- 3	37	73	54	145	93	-	220	-	-	-	622
3 -- 5	80	232	168	407	279	359	-	-	-	-	1.525
5 -- 10	123	361	546	1.785	3.321	561	267	-	-	-	6.964
10 -- 20	67	252	425	1.337	13.613	7.386	670	-	-	-	23.750
20 -- 30	18	88	147	692	5.182	10.714	2.279	-	-	-	19.120
30 -- 50	16	23	118	525	2.492	8.168	6.280	-	-	-	17.622
50 -- 100	10	38	23	220	822	1.642	5.608	-	-	-	8.363
100 ed oltre	-	12	61	163	456	860	1.969	-	-	-	3.521
TOTALE	407	1.119	1.582	5.374	26.258	29.765	17.393	-	-	-	81.898
CLASSI DI SAU (in ettari)											
Senza superficie	2	-	-	-	-	75	-	-	-	-	77
Meno di 1 ettaro	29	12	7	33	-	-	100	-	-	-	181
1 -- 2	64	72	81	67	-	52	-	-	-	-	336
2 -- 3	46	150	90	195	143	150	220	-	-	-	994
3 -- 5	93	239	229	667	413	247	147	-	-	-	2.035
5 -- 10	88	356	558	1.682	4.104	650	120	-	-	-	7.558
10 -- 20	53	196	324	1.283	13.380	7.954	670	-	-	-	23.860
20 -- 30	17	33	134	682	4.826	10.379	2.634	-	-	-	18.705
30 -- 50	9	25	83	407	2.304	8.053	6.415	-	-	-	17.296
50 -- 100	6	24	15	239	660	1.420	5.548	-	-	-	7.912
100 ed oltre	-	12	61	119	428	785	1.539	-	-	-	2.944
TOTALE	407	1.119	1.582	5.374	26.258	29.765	17.393	-	-	-	81.898

**Tavola 3.10 - Aziende con suini e relativo numero di capi per classe di capi, classe di superficie totale e classe di superficie agricola utilizzata (SAU)**

CLASSI DI SUPERFICIE TOTALE CLASSI DI SAU	CLASSI DI CAPI									Totale
	1 -- 2	3 -- 5	6 -- 9	10 -- 19	20 -- 49	50 -- 99	100 -- 499	500 -- 999	1000 ed oltre	
AZIENDE										
CLASSI DI SUPERFICIE TOTALE (in ettari)										
Senza superficie	-	-	1	-	-	1	-	1	4	7
Meno di 1 ettaro	6	3	1	1	-	1	3	1	1	17
1 -- 2	12	2	2	1	2	2	6	5	3	35
2 -- 3	20	5	-	1	-	4	13	5	5	53
3 -- 5	39	9	5	1	4	7	20	10	6	101
5 -- 10	119	18	5	3	9	16	63	36	22	291
10 -- 20	136	24	9	13	6	7	53	59	54	361
20 -- 30	46	23	3	1	1	4	24	29	48	179
30 -- 50	34	18	2	6	2	5	12	8	51	138
50 -- 100	12	5	2	-	1	1	2	3	19	45
100 ed oltre	5	-	-	-	-	-	2	-	4	11
TOTALE	429	107	30	27	25	48	198	157	217	1.238
CLASSI DI SAU (in ettari)										
Senza superficie	-	-	1	-	-	2	1	2	5	11
Meno di 1 ettaro	14	4	1	1	-	5	9	3	6	43
1 -- 2	24	7	2	1	2	2	8	6	6	58
2 -- 3	43	10	1	2	2	5	15	7	3	88
3 -- 5	62	6	7	1	6	4	20	14	6	126
5 -- 10	121	18	4	3	7	15	62	31	26	287
10 -- 20	91	27	9	12	4	8	50	57	54	312
20 -- 30	31	19	1	4	1	3	17	26	47	149
30 -- 50	33	13	2	3	2	3	13	9	46	124
50 -- 100	5	3	2	-	1	1	1	2	16	31
100 ed oltre	5	-	-	-	-	-	2	-	2	9
TOTALE	429	107	30	27	25	48	198	157	217	1.238
CAPI										
CLASSI DI SUPERFICIE TOTALE (in ettari)										
Senza superficie	-	-	9	-	-	69	-	800	12.186	13.064
Meno di 1 ettaro	9	10	8	14	-	57	782	850	1.000	2.730
1 -- 2	15	6	15	11	70	114	1.812	2.868	5.130	10.041
2 -- 3	29	17	-	10	-	262	3.462	3.929	17.987	25.696
3 -- 5	55	31	37	13	109	397	4.575	6.199	10.265	21.681
5 -- 10	179	66	34	40	261	1.086	17.679	24.071	36.356	79.772
10 -- 20	211	89	67	174	176	453	15.158	40.356	88.679	145.363
20 -- 30	77	84	24	12	40	224	7.077	20.816	89.367	117.721
30 -- 50	52	68	15	75	72	321	4.058	6.387	106.145	117.193
50 -- 100	21	19	15	-	20	57	620	2.450	60.244	63.446
100 ed oltre	9	-	-	-	-	-	750	-	27.700	28.459
TOTALE	657	390	224	349	748	3.040	55.973	108.726	455.059	625.166
CLASSI DI SAU (in ettari)										
Senza superficie	-	-	9	-	-	126	120	1.300	13.736	15.291
Meno di 1 ettaro	22	13	8	14	-	285	2.941	1.930	8.275	13.488
1 -- 2	30	21	15	11	70	114	2.500	4.138	20.236	27.135
2 -- 3	67	37	7	24	60	317	3.404	5.129	5.308	14.353
3 -- 5	89	23	52	13	165	228	5.145	8.405	10.256	24.376
5 -- 10	181	64	28	45	198	1.029	17.100	21.366	47.048	87.059
10 -- 20	145	105	66	155	123	503	14.423	39.155	89.838	144.513
20 -- 30	52	67	9	49	40	221	4.912	18.466	86.389	110.205
30 -- 50	53	50	15	38	72	160	4.308	7.287	101.745	113.728
50 -- 100	9	10	15	-	20	57	370	1.550	64.328	66.359
100 ed oltre	9	-	-	-	-	-	750	-	7.900	8.659
TOTALE	657	390	224	349	748	3.040	55.973	108.726	455.059	625.166

**Tavola 3.11 - Aziende con ovini e relativo numero di capi per classe di capi, classe di superficie totale e classe di superficie agricola utilizzata (SAU)**

CLASSI DI SUPERFICIE TOTALE		CLASSI DI CAPI									Totale
CLASSI DI SAU	1 -- 2	3 -- 9	10 -- 19	20 -- 49	50 -- 99	100 -- 499	500 -- 999	1000 -- 2999	3000 -- 4999	5000 ed oltre	
AZIENDE											
CLASSI DI SUPERFICIE TOTALE (in ettari)											
Senza superficie	-	-	-	-	-	2	-	-	-	-	2
Meno di 1 ettaro	2	12	6	7	1	1	-	-	-	-	29
1 -- 2	5	17	12	5	2	-	-	-	-	-	41
2 -- 3	3	15	12	12	5	2	-	-	-	-	49
3 -- 5	11	47	27	16	7	7	-	-	-	-	115
5 -- 10	11	61	38	41	13	10	-	-	-	-	174
10 -- 20	11	44	35	34	14	13	-	-	-	-	151
20 -- 30	6	14	15	16	5	8	-	-	-	-	64
30 -- 50	3	10	11	8	9	8	-	-	-	-	49
50 -- 100	1	7	8	8	2	10	2	-	-	-	38
100 ed oltre	1	3	3	7	6	10	4	-	-	-	34
TOTALE	54	230	167	154	64	71	6	-	-	-	746
CLASSE DI SAU (in ettari)											
Senza superficie	-	-	-	1	-	2	-	-	-	-	3
Meno di 1 ettaro	5	18	10	7	1	2	-	-	-	-	43
1 -- 2	8	38	20	8	5	1	-	-	-	-	80
2 -- 3	4	28	13	17	6	2	-	-	-	-	70
3 -- 5	12	46	43	21	10	9	-	-	-	-	141
5 -- 10	7	51	33	41	12	9	-	-	-	-	153
10 -- 20	12	26	22	30	14	13	-	-	-	-	117
20 -- 30	2	7	8	9	4	6	-	-	-	-	36
30 -- 50	2	7	8	7	5	9	-	-	-	-	38
50 -- 100	2	6	8	6	3	9	2	-	-	-	36
100 ed oltre	-	3	2	7	4	9	4	-	-	-	29
TOTALE	54	230	167	154	64	71	6	-	-	-	746
CAPI											
CLASSI DI SUPERFICIE TOTALE (in ettari)											
Senza superficie	-	-	-	-	-	552	-	-	-	-	552
Meno di 1 ettaro	4	64	84	196	51	100	-	-	-	-	499
1 -- 2	9	90	156	155	137	-	-	-	-	-	547
2 -- 3	5	88	158	385	371	310	-	-	-	-	1.317
3 -- 5	21	261	349	472	484	1.441	-	-	-	-	3.028
5 -- 10	19	320	496	1.074	880	1.791	-	-	-	-	4.580
10 -- 20	17	220	487	990	822	1.776	-	-	-	-	4.312
20 -- 30	10	71	199	530	384	1.433	-	-	-	-	2.627
30 -- 50	6	54	149	214	544	1.458	-	-	-	-	2.425
50 -- 100	2	40	116	271	141	1.969	1.000	-	-	-	3.539
100 ed oltre	2	15	46	187	392	2.075	2.555	-	-	-	5.272
TOTALE	95	1.223	2.240	4.474	4.206	12.905	3.555	-	-	-	28.698
CLASSE DI SAU (in ettari)											
Senza superficie	-	-	-	40	-	552	-	-	-	-	592
Meno di 1 ettaro	9	93	135	196	51	214	-	-	-	-	698
1 -- 2	15	209	275	250	343	196	-	-	-	-	1.288
2 -- 3	7	151	177	523	452	516	-	-	-	-	1.826
3 -- 5	22	255	546	544	652	1.425	-	-	-	-	3.444
5 -- 10	12	260	440	1.141	772	1.687	-	-	-	-	4.312
10 -- 20	18	131	307	928	875	1.950	-	-	-	-	4.209
20 -- 30	4	39	108	252	304	1.023	-	-	-	-	1.730
30 -- 50	4	34	106	204	289	1.681	-	-	-	-	2.318
50 -- 100	4	36	115	209	221	1.686	1.000	-	-	-	3.271
100 ed oltre	-	15	31	187	247	1.975	2.555	-	-	-	5.010
TOTALE	95	1.223	2.240	4.474	4.206	12.905	3.555	-	-	-	28.698

**Tavola 3.12 - Aziende con polli da carne e relativo numero di capi per classe di capi, classe di superficie totale e classe di superficie agricola utilizzata (SAU)**

CLASSI DI SUPERFICIE TOTALE CLASSI DI SAU	CLASSI DI CAPI									Totale
	Meno di 50	50 -- 100	100 -- 500	500 -- 1000	1000 -- 5000	5000 -- 10000	10000 -- 25000	25000 -- 50000	50000 ed oltre	
AZIENDE										
CLASSI DI SUPERFICIE TOTALE (in ettari)										
Senza superficie	-	-	1	-	-	-	1	3	-	5
Meno di 1 ettaro	113	-	-	-	1	-	-	-	-	114
1 -- 2	222	2	1	-	1	1	5	1	2	235
2 -- 3	205	4	2	-	-	4	4	-	-	219
3 -- 5	454	9	1	3	2	7	13	2	2	493
5 -- 10	756	13	5	-	9	7	19	1	3	813
10 -- 20	643	9	4	-	8	7	14	10	8	703
20 -- 30	230	5	2	-	-	2	4	4	1	248
30 -- 50	146	4	4	-	1	2	-	1	3	161
50 -- 100	48	4	1	-	-	-	1	-	-	54
100 ed oltre	12	-	-	-	-	-	1	1	-	14
TOTALE	2.829	50	21	3	22	30	62	23	19	3.059
CLASSI DI SAU (in ettari)										
Senza superficie	-	-	1	-	-	-	1	3	1	6
Meno di 1 ettaro	288	1	1	-	1	3	3	1	1	299
1 -- 2	332	5	2	1	1	3	13	-	4	361
2 -- 3	312	9	1	1	1	7	3	2	-	336
3 -- 5	495	9	2	1	5	4	16	-	2	534
5 -- 10	580	10	6	-	8	9	12	5	3	633
10 -- 20	476	5	1	-	6	3	9	7	5	512
20 -- 30	187	4	3	-	-	1	3	3	1	202
30 -- 50	111	4	3	-	-	-	1	1	2	122
50 -- 100	36	3	1	-	-	-	-	1	-	41
100 ed oltre	12	-	-	-	-	-	1	-	-	13
TOTALE	2.829	50	21	3	22	30	62	23	19	3.059
CAPI										
CLASSI DI SUPERFICIE TOTALE (in ettari)										
Senza superficie	-	-	100	-	-	-	10.000	103.000	-	113.100
Meno di 1 ettaro	1.112	-	-	-	4.500	-	-	-	-	5.612
1 -- 2	2.085	120	470	-	3.700	6.500	84.000	25.000	260.000	381.875
2 -- 3	2.073	200	350	-	-	27.500	51.500	-	-	81.623
3 -- 5	4.839	480	100	2.050	4.000	49.500	197.800	53.000	180.000	491.769
5 -- 10	8.452	740	970	-	23.900	47.000	298.000	40.000	200.000	619.062
10 -- 20	8.043	470	450	-	21.090	53.042	202.000	327.500	950.000	1.562.595
20 -- 30	3.366	280	550	-	-	15.000	47.500	107.000	50.000	223.696
30 -- 50	2.112	210	550	-	2.150	16.900	-	25.000	300.000	346.922
50 -- 100	799	210	100	-	-	-	11.200	-	-	12.309
100 ed oltre	151	-	-	-	-	-	12.500	30.000	-	42.651
TOTALE	33.032	2.710	3.640	2.050	59.340	215.442	914.500	710.500	1.940.000	3.881.214
CLASSI DI SAU (in ettari)										
Senza superficie	-	-	100	-	-	-	10.000	103.000	50.000	163.100
Meno di 1 ettaro	2.773	60	470	-	4.500	18.000	44.000	25.000	200.000	294.803
1 -- 2	3.430	270	350	650	3.700	22.500	194.000	-	340.000	564.900
2 -- 3	3.343	480	120	600	1.400	48.000	50.500	53.000	-	157.443
3 -- 5	5.527	460	400	800	11.100	29.000	245.800	-	270.000	563.087
5 -- 10	6.733	610	900	-	22.400	67.042	172.000	203.500	260.000	733.185
10 -- 20	6.232	260	100	-	16.240	24.900	142.000	189.000	560.000	938.732
20 -- 30	2.618	210	650	-	-	6.000	32.500	82.000	50.000	173.978
30 -- 50	1.598	200	450	-	-	-	11.200	25.000	210.000	248.448
50 -- 100	627	160	100	-	-	-	-	30.000	-	30.887
100 ed oltre	151	-	-	-	-	-	12.500	-	-	12.651
TOTALE	33.032	2.710	3.640	2.050	59.340	215.442	914.500	710.500	1.940.000	3.881.214

**Tavola 3.13 - Aziende con galline da uova e relativo numero di capi per classe di capi, classe di superficie totale e classe di superficie agricola utilizzata (SAU)**

CLASSI DI SUPERFICIE TOTALE		CLASSI DI CAPI									Totale
CLASSI DI SAU	Meno di 50	50 --100	100 -- 500	500 --1000	1000 -- 3000	3000 -- 5000	5000 -- 10000	10000 -- 25000	25000 -- 50000	50000 ed oltre	
AZIENDE											
CLASSI DI SUPERFICIE TOTALE (in ettari)											
Senza superficie	1	-	-	-	-	-	-	-	-	-	1
Meno di 1 ettaro	394	1	1	-	-	-	1	-	-	-	397
1 -- 2	660	3	4	-	-	1	-	3	-	1	672
2 -- 3	646	3	4	1	1	-	1	2	-	-	658
3 -- 5	1.219	7	1	-	-	-	1	2	-	-	1.230
5 -- 10	1.841	16	4	-	-	2	4	2	-	-	1.869
10 -- 20	1.379	9	3	2	1	-	2	5	3	1	1.405
20 -- 30	447	9	1	-	1	-	1	3	2	1	465
30 -- 50	279	3	1	-	1	-	-	2	3	1	290
50 -- 100	102	3	-	-	-	-	1	-	-	-	106
100 ed oltre	37	-	-	-	-	-	-	-	-	-	37
TOTALE	7.005	54	19	3	4	3	11	19	8	4	7.130
CLASSI DI SAU (in ettari)											
Senza superficie	7	-	-	-	-	-	1	-	1	-	9
Meno di 1 ettaro	919	2	4	1	-	2	-	2	-	-	930
1 -- 2	1.004	6	3	-	1	-	1	2	-	1	1.018
2 -- 3	851	7	3	1	-	-	-	2	-	-	864
3 -- 5	1.183	5	1	-	-	-	3	1	-	1	1.194
5 -- 10	1.400	15	5	-	-	1	3	5	1	-	1.430
10 -- 20	971	9	2	1	2	-	1	3	1	1	991
20 -- 30	355	4	-	-	1	-	1	3	2	-	366
30 -- 50	209	4	1	-	-	-	-	1	3	1	219
50 -- 100	74	2	-	-	-	-	1	-	-	-	77
100 ed oltre	32	-	-	-	-	-	-	-	-	-	32
TOTALE	7.005	54	19	3	4	3	11	19	8	4	7.130
CAPI											
CLASSI DI SUPERFICIE TOTALE (in ettari)											
Senza superficie	1	-	-	-	-	-	-	-	-	-	1
Meno di 1 ettaro	2.830	50	120	-	-	-	9.000	-	-	-	12.000
1 -- 2	5.191	200	800	-	-	3.500	-	48.000	-	70.000	127.691
2 -- 3	5.355	160	850	600	1.000	-	7.500	32.000	-	-	47.465
3 -- 5	10.857	370	150	-	-	-	6.000	43.000	-	-	60.377
5 -- 10	18.296	820	450	-	-	7.500	30.000	28.000	-	-	85.066
10 -- 20	14.713	506	600	1.315	1.300	-	14.500	76.200	85.000	120.000	314.134
20 -- 30	5.299	510	180	-	2.300	-	6.000	63.000	58.000	50.000	185.289
30 -- 50	3.376	170	100	-	1.215	-	-	46.500	86.000	60.000	197.361
50 -- 100	1.312	166	-	-	-	-	6.000	-	-	-	7.478
100 ed oltre	392	-	-	-	-	-	-	-	-	-	392
TOTALE	67.622	2.952	3.250	1.915	5.815	11.000	79.000	336.700	229.000	300.000	1.037.254
CLASSI DI SAU (in ettari)											
Senza superficie	52	-	-	-	-	-	9.000	-	30.000	-	39.052
Meno di 1 ettaro	6.733	100	820	600	-	6.500	-	28.000	-	-	42.753
1 -- 2	8.667	360	500	-	1.000	-	7.500	42.000	-	70.000	130.027
2 -- 3	7.618	370	600	500	-	-	-	30.000	-	-	39.088
3 -- 5	11.413	250	100	-	-	-	22.500	23.000	-	50.000	107.263
5 -- 10	14.443	780	750	-	-	4.500	22.000	85.000	30.000	-	157.473
10 -- 20	10.862	536	380	815	3.600	-	6.000	43.200	25.000	120.000	210.393
20 -- 30	3.995	220	-	-	1.215	-	6.000	63.000	58.000	-	132.430
30 -- 50	2.563	226	100	-	-	-	-	22.500	86.000	60.000	171.389
50 -- 100	930	110	-	-	-	-	6.000	-	-	-	7.040
100 ed oltre	346	-	-	-	-	-	-	-	-	-	346
TOTALE	67.622	2.952	3.250	1.915	5.815	11.000	79.000	336.700	229.000	300.000	1.037.254

**Tavola 3.14 - Aziende che utilizzano mezzi meccanici aziendali ed extraziendali per titolo di possesso dei mezzi meccanici, tipo di mezzo utilizzato e zona altimetrica**

MEZZI MECCANICI	Totale aziende	DI PROPRIETÀ SOLO DELL'AZIENDA			In comproprietà	Forniti da terzi
		Aziende	NUMERO MEZZI			
			Totale	Di età inferiore a 10 anni		
TOTALE						
TOTALE	32.848	31.463	-	-	2.692	12.396
Trattrici	27.124	25.477	46.730	11.094	1.233	2.444
Di potenza inferiore a 40 Kw	13.547	13.057	15.127	2.040	570	555
Da 40 Kw a meno di 60 Kw	15.871	14.899	19.292	4.670	670	1.106
Da 60 Kw a meno di 100 Kw	8.662	7.975	10.853	3.655	400	776
Di 100 Kw e oltre	1.334	1.211	1.458	729	75	119
Motocoltivatori, motozappe, motofresatrici e motofalciatrici	20.849	20.206	27.888	3.863	758	792
Mietitrebbiatrici	9.396	570	697	112	82	8.980
Macchine per la raccolta completamente automatizzata di:						
Patata	23	15	15	3	2	8
Barbabietola da zucchero	11	-	-	-	-	11
Altri prodotti	1.858	1.444	1.786	746	131	388
Apparecchi meccanici distribuzione dei prodotti fitoiatrici	14.519	12.792	14.979	2.834	970	1.703
Macchine per la fertilizzazione	11.433	10.108	12.810	1.815	930	1.180
Altri mezzi meccanici	14.359	12.241	-	-	575	2.505
MONTAGNA						
TOTALE	7.324	6.932	-	-	360	1.958
Trattrici	4.948	4.430	6.072	1.371	197	683
Di potenza inferiore a 40 Kw	2.816	2.624	2.832	466	94	197
Da 40 Kw a meno di 60 Kw	2.305	1.994	2.264	548	94	339
Da 60 Kw a meno di 100 Kw	866	735	905	329	43	136
Di 100 Kw e oltre	81	65	71	28	6	16
Motocoltivatori, motozappe, motofresatrici e motofalciatrici	5.915	5.635	8.484	1.397	206	384
Mietitrebbiatrici	761	49	65	5	4	729
Macchine per la raccolta completamente automatizzata di:						
Patata	13	10	10	3	2	3
Barbabietola da zucchero	-	-	-	-	-	-
Altri prodotti	209	131	144	52	4	78
Apparecchi meccanici distribuzione dei prodotti fitoiatrici	644	523	546	54	30	116
Macchine per la fertilizzazione	821	658	720	45	36	159
Altri mezzi meccanici	3.417	2.884	-	-	68	733
COLLINA						
TOTALE	15.521	14.940	-	-	1.142	4.002
Trattrici	12.591	11.869	21.045	5.868	518	1.068
Di potenza inferiore a 40 Kw	6.787	6.564	7.894	1.306	275	263
Da 40 Kw a meno di 60 Kw	7.281	6.832	9.312	3.081	259	514
Da 60 Kw a meno di 100 Kw	2.864	2.598	3.492	1.325	96	298
Di 100 Kw e oltre	294	276	347	156	15	16
Motocoltivatori, motozappe, motofresatrici e motofalciatrici	10.564	10.352	14.517	1.942	332	267
Mietitrebbiatrici	2.559	221	265	44	36	2.386
Macchine per la raccolta completamente automatizzata di:						
Patata	9	4	4	-	-	5
Barbabietola da zucchero	1	-	-	-	-	1
Altri prodotti	1.164	931	1.063	524	104	214
Apparecchi meccanici distribuzione dei prodotti fitoiatrici	8.280	7.716	9.487	2.136	363	719
Macchine per la fertilizzazione	4.502	4.097	4.756	784	249	374
Altri mezzi meccanici	6.655	5.725	-	-	293	973
PIANURA						
TOTALE	10.003	9.591	-	-	1.190	6.436
Trattrici	9.585	9.178	19.613	3.855	518	693
Di potenza inferiore a 40 Kw	3.944	3.869	4.401	268	201	95
Da 40 Kw a meno di 60 Kw	6.285	6.073	7.716	1.041	317	253
Da 60 Kw a meno di 100 Kw	4.932	4.642	6.456	2.001	261	342
Di 100 Kw e oltre	959	870	1.040	545	54	87
Motocoltivatori, motozappe, motofresatrici e motofalciatrici	4.370	4.219	4.887	524	220	141
Mietitrebbiatrici	6.076	300	367	63	42	5.865
Macchine per la raccolta completamente automatizzata di:						
Patata	1	1	1	-	-	-
Barbabietola da zucchero	10	-	-	-	-	10
Altri prodotti	485	382	579	170	23	96
Apparecchi meccanici distribuzione dei prodotti fitoiatrici	5.595	4.553	4.946	644	577	868
Macchine per la fertilizzazione	6.110	5.353	7.334	986	645	647
Altri mezzi meccanici	4.287	3.632	-	-	214	799

**Tavola 3.15 - Aziende e relativo numero di giornate di lavoro aziendale, per classe di giornate di lavoro, classe di superficie totale e classe di superficie agricola utilizzata (SAU)**

CLASSI DI SUPERFICIE TOTALE		CLASSI DI GIORNATE DI LAVORO							Totale
CLASSI DI SAU	Meno di 50	50 -- 100	100 -- 200	200 -- 300	300 -- 500	500 -- 1000	1000 -- 2500	2500 ed oltre	
AZIENDE									
CLASSI DI SUPERFICIE TOTALE (in ettari)									
Senza superficie	-	2	7	9	9	7	1	-	35
Meno di 1 ettaro	2.480	869	496	141	83	24	2	-	4.095
1 -- 2	2.136	1.056	991	399	245	64	1	-	4.892
2 -- 3	1.297	780	929	567	417	101	7	-	4.098
3 -- 5	1.212	971	1.365	1.046	1.044	311	12	-	5.961
5 -- 10	924	814	1.451	1.342	1.980	1.119	44	1	7.675
10 -- 20	297	277	555	681	1.547	1.668	201	2	5.228
20 -- 30	52	46	110	163	463	742	197	-	1.773
30 -- 50	30	18	47	80	274	462	207	6	1.124
50 -- 100	13	5	18	25	95	170	119	9	454
100 ed oltre	46	10	6	11	60	90	37	4	264
TOTALE	8.487	4.848	5.975	4.464	6.217	4.758	828	22	35.599
CLASSI DI SAU (in ettari)									
Senza superficie	11	6	11	10	19	7	4	-	68
Meno di 1 ettaro	4.284	1.746	1.188	395	207	60	3	-	7.883
1 -- 2	1.963	1.256	1.431	735	505	111	7	-	6.008
2 -- 3	871	662	1.017	721	633	167	3	-	4.074
3 -- 5	731	624	1.091	1.005	1.221	464	22	-	5.158
5 -- 10	394	390	842	995	1.763	1.235	57	1	5.677
10 -- 20	140	124	300	416	1.177	1.455	208	2	3.822
20 -- 30	26	19	60	114	356	657	196	-	1.428
30 -- 50	24	10	23	47	209	371	197	8	889
50 -- 100	4	4	7	17	75	148	102	8	365
100 ed oltre	39	7	5	9	52	83	29	3	227
TOTALE	8.487	4.848	5.975	4.464	6.217	4.758	828	22	35.599
GIORNATE DI LAVORO AZIENDALE									
CLASSI DI SUPERFICIE TOTALE (in ettari)									
Senza superficie	-	160	1.054	2.237	3.009	5.158	1.560	-	13.178
Meno di 1 ettaro	47.109	55.412	62.650	32.106	28.722	14.602	2.480	-	243.081
1 -- 2	43.069	69.617	130.415	92.486	84.539	37.901	1.200	-	459.227
2 -- 3	27.850	51.624	127.226	132.991	144.090	62.695	8.882	-	555.358
3 -- 5	27.416	65.587	185.738	247.600	369.022	189.771	13.536	-	1.098.670
5 -- 10	22.200	55.664	203.580	322.038	714.463	704.733	51.761	3.984	2.078.423
10 -- 20	7.020	18.672	78.257	164.694	567.551	1.106.097	242.836	9.017	2.194.144
20 -- 30	1.230	2.998	15.847	40.123	172.493	509.794	238.570	-	981.055
30 -- 50	561	1.227	6.524	19.992	100.814	329.462	268.276	18.970	745.826
50 -- 100	279	325	2.500	6.213	35.145	118.375	163.538	29.689	356.064
100 ed oltre	861	701	769	2.665	22.138	64.505	53.956	22.256	167.851
TOTALE	177.595	321.987	814.560	1.063.145	2.241.986	3.143.093	1.046.595	83.916	8.892.877
CLASSI DI SAU (in ettari)									
Senza superficie	117	425	1.612	2.437	6.326	5.158	5.482	-	21.557
Meno di 1 ettaro	85.940	112.397	151.383	89.936	71.408	36.358	3.480	-	550.902
1 -- 2	40.965	83.652	193.931	171.877	174.406	66.990	9.290	-	741.111
2 -- 3	19.657	44.816	140.570	169.871	220.597	102.735	3.074	-	701.320
3 -- 5	16.256	42.667	150.528	239.548	438.128	284.393	26.504	-	1.198.024
5 -- 10	9.380	27.087	120.934	241.715	639.545	787.425	66.889	3.984	1.896.959
10 -- 20	3.295	8.224	42.002	101.198	434.349	977.689	252.595	9.017	1.828.369
20 -- 30	613	1.277	8.767	28.297	133.697	452.001	239.440	-	864.092
30 -- 50	548	680	3.254	11.848	76.624	267.124	255.772	26.010	641.860
50 -- 100	89	235	930	4.308	27.891	103.760	143.836	31.149	312.198
100 ed oltre	735	527	649	2.110	19.015	59.460	40.233	13.756	136.485
TOTALE	177.595	321.987	814.560	1.063.145	2.241.986	3.143.093	1.046.595	83.916	8.892.877



**Tavola 3.16 - Aziende per categoria di manodopera familiare, classe di superficie totale, classe di superficie agricola utilizzata (SAU) e sesso**

		FAMILIARI E PARENTI DEL CONDUTTORE					
CLASSI DI SUPERFICIE TOTALE CLASSI DI SAU	Conduttore	CONIUGE		ALTRI FAMILIARI DEL CONDUTTORE		Parenti del conduttore	Totale
		Totale	Di cui che lavora in azienda	Totale	Di cui che lavorano in azienda		
TOTALE							
CLASSI DI SUPERFICIE TOTALE (in ettari)							
Senza superficie	32	11	6	13	9	5	32
Meno di 1 ettaro	4.074	2.460	1.401	1.596	299	184	4.074
1 -- 2	4.883	2.926	1.738	2.169	513	257	4.883
2 -- 3	4.083	2.508	1.647	1.896	515	268	4.083
3 -- 5	5.950	3.689	2.560	3.142	990	413	5.950
5 -- 10	7.652	4.862	3.578	4.472	1.731	644	7.652
10 -- 20	5.199	3.494	2.631	3.603	1.689	569	5.199
20 -- 30	1.759	1.190	867	1.350	774	276	1.759
30 -- 50	1.115	721	540	871	534	209	1.115
50 -- 100	439	290	237	328	205	105	439
100 ed oltre	207	129	104	151	91	30	207
TOTALE	35.393	22.280	15.309	19.591	7.350	2.960	35.393
CLASSI DI SAU (in ettari)							
Senza superficie	62	34	15	27	11	5	62
Meno di 1 ettaro	7.848	4.689	2.689	3.157	704	428	7.848
1 -- 2	5.991	3.582	2.341	2.720	782	371	5.991
2 -- 3	4.067	2.516	1.783	2.074	614	288	4.067
3 -- 5	5.146	3.237	2.341	2.874	1.036	430	5.146
5 -- 10	5.651	3.760	2.810	3.688	1.466	484	5.651
10 -- 20	3.796	2.572	1.900	2.791	1.381	434	3.796
20 -- 30	1.420	962	707	1.144	660	224	1.420
30 -- 50	880	579	438	711	443	178	880
50 -- 100	355	238	194	274	175	95	355
100 ed oltre	177	111	91	131	78	23	177
TOTALE	35.393	22.280	15.309	19.591	7.350	2.960	35.393
MASCHI							
CLASSI DI SUPERFICIE TOTALE (in ettari)							
Senza superficie	30	-	-	12	9	4	30
Meno di 1 ettaro	2.699	719	527	1.065	232	154	3.627
1 -- 2	3.122	1.036	802	1.462	384	193	4.443
2 -- 3	2.563	952	748	1.344	407	222	3.797
3 -- 5	3.832	1.453	1.201	2.208	734	321	5.638
5 -- 10	5.336	1.616	1.360	3.216	1.351	496	7.364
10 -- 20	4.236	695	588	2.828	1.430	451	5.107
20 -- 30	1.549	150	132	1.125	693	240	1.735
30 -- 50	1.001	76	61	740	488	185	1.105
50 -- 100	382	38	33	271	181	92	430
100 ed oltre	187	14	13	127	79	25	204
TOTALE	24.937	6.749	5.465	14.398	5.988	2.383	33.480
CLASSI DI SAU (in ettari)							
Senza superficie	52	5	3	21	11	4	57
Meno di 1 ettaro	5.214	1.377	1.053	2.138	544	360	7.051
1 -- 2	3.807	1.364	1.088	1.875	619	289	5.551
2 -- 3	2.520	1.058	866	1.448	464	237	3.845
3 -- 5	3.344	1.271	1.052	2.066	755	324	4.922
5 -- 10	4.111	1.163	985	2.692	1.178	364	5.503
10 -- 20	3.300	343	278	2.242	1.188	351	3.743
20 -- 30	1.302	83	68	972	598	193	1.410
30 -- 50	803	54	42	607	410	158	876
50 -- 100	322	19	18	230	155	83	346
100 ed oltre	162	12	12	107	66	20	176
TOTALE	24.937	6.749	5.465	14.398	5.988	2.383	33.480

**Tavola 3.16 segue - Aziende per categoria di manodopera familiare, classe di superficie totale, classe di superficie agricola utilizzata (SAU) e sesso**

		FAMILIARI E PARENTI DEL CONDUTTORE						
CLASSI DI SUPERFICIE TOTALE CLASSI DI SAU	Conduttore	CONIUGE		ALTRI FAMILIARI DEL CONDUTTORE		Parenti del conduttore	Totale	
		Totale	Di cui che lavora in azienda	Totale	Di cui che lavorano in azienda			
FEMMINE								
CLASSI DI SUPERFICIE TOTALE (in ettari)								
Senza superficie	2	11	6	3	1	1	15	
Meno di 1 ettaro	1.375	1.741	874	934	107	46	3.299	
1 -- 2	1.761	1.890	936	1.235	197	93	3.907	
2 -- 3	1.520	1.556	899	1.058	180	84	3.310	
3 -- 5	2.118	2.236	1.359	1.798	365	157	4.855	
5 -- 10	2.316	3.246	2.218	2.730	683	264	6.320	
10 -- 20	963	2.799	2.043	2.288	633	253	4.434	
20 -- 30	210	1.040	735	882	275	113	1.550	
30 -- 50	114	645	479	597	205	94	964	
50 -- 100	57	252	204	212	93	54	369	
100 ed oltre	20	115	91	94	31	16	165	
TOTALE	10.456	15.531	9.844	11.831	2.770	1.175	29.188	
CLASSI DI SAU (in ettari)								
Senza superficie	10	29	12	14	3	1	41	
Meno di 1 ettaro	2.634	3.312	1.636	1.784	244	108	6.305	
1 -- 2	2.184	2.218	1.253	1.525	261	140	4.763	
2 -- 3	1.547	1.458	917	1.204	243	98	3.290	
3 -- 5	1.802	1.966	1.289	1.692	416	173	4.245	
5 -- 10	1.540	2.597	1.825	2.287	578	223	4.799	
10 -- 20	496	2.229	1.622	1.803	523	196	3.273	
20 -- 30	118	879	639	767	224	90	1.258	
30 -- 50	77	525	396	499	178	84	768	
50 -- 100	33	219	176	170	71	50	304	
100 ed oltre	15	99	79	86	29	12	142	
TOTALE	10.456	15.531	9.844	11.831	2.770	1.175	29.188	

**Tavola 3.17 - Aziende per categoria di altra manodopera aziendale, classe di superficie totale, classe di superficie agricola utilizzata (SAU) e sesso**

	ALTRA MANODOPERA AZIENDALE				
CLASSI DI SUPERFICIE TOTALE CLASSI DI SAU	DIRIGENTI E IMPIEGATI		OPERAI ED ASSIMILATI		Totale
	A tempo indeterminato	A tempo determinato	A tempo indeterminato	A tempo determinato	
TOTALE					
CLASSI DI SUPERFICIE TOTALE (in ettari)					
Senza superficie	3	-	4	3	7
Meno di 1 ettaro	13	8	7	61	83
1 -- 2	9	6	7	76	94
2 -- 3	8	4	15	54	73
3 -- 5	10	21	18	114	154
5 -- 10	19	32	47	272	350
10 -- 20	28	41	85	316	417
20 -- 30	13	13	41	130	172
30 -- 50	14	12	46	97	135
50 -- 100	15	5	53	49	89
100 ed oltre	37	7	38	31	76
TOTALE	169	149	361	1.203	1.650
CLASSI DI SAU (in ettari)					
Senza superficie	6	-	8	5	12
Meno di 1 ettaro	23	11	12	128	167
1 -- 2	13	11	15	71	99
2 -- 3	4	7	10	53	72
3 -- 5	14	21	33	117	170
5 -- 10	18	37	53	290	371
10 -- 20	26	31	77	272	355
20 -- 30	12	13	37	124	160
30 -- 50	9	6	39	86	112
50 -- 100	15	7	46	32	71
100 ed oltre	29	5	31	25	61
TOTALE	169	149	361	1.203	1.650
MASCHI					
CLASSI DI SUPERFICIE TOTALE (in ettari)					
Senza superficie	3	-	4	3	7
Meno di 1 ettaro	13	7	6	59	80
1 -- 2	8	4	6	73	90
2 -- 3	6	4	13	51	69
3 -- 5	9	18	16	100	137
5 -- 10	14	29	44	252	325
10 -- 20	26	37	81	297	398
20 -- 30	10	12	36	120	160
30 -- 50	12	11	45	95	133
50 -- 100	12	5	52	48	87
100 ed oltre	31	6	38	30	75
TOTALE	144	133	341	1.128	1.561
CLASSI DI SAU (in ettari)					
Senza superficie	5	-	8	3	12
Meno di 1 ettaro	23	10	11	124	162
1 -- 2	11	9	13	66	92
2 -- 3	2	7	9	48	65
3 -- 5	12	18	30	108	157
5 -- 10	15	33	50	264	343
10 -- 20	24	27	73	258	340
20 -- 30	8	13	33	117	151
30 -- 50	9	5	38	85	110
50 -- 100	10	7	45	31	69
100 ed oltre	25	4	31	24	60
TOTALE	144	133	341	1.128	1.561

**Tavola 3.17 segue - Aziende per categoria di altra manodopera aziendale, classe di superficie totale, classe di superficie agricola utilizzata (SAU) e sesso**

	ALTRA MANODOPERA AZIENDALE				
CLASSI DI SUPERFICIE TOTALE CLASSI DI SAU	DIRIGENTI E IMPIEGATI		OPERAI ED ASSIMILATI		Totale
	A tempo indeterminato	A tempo determinato	A tempo indeterminato	A tempo determinato	
FEMMINE					
CLASSI DI SUPERFICIE TOTALE (in ettari)					
Senza superficie	-	-	-	-	-
Meno di 1 ettaro	-	1	3	5	9
1 -- 2	2	2	1	9	14
2 -- 3	3	1	7	11	21
3 -- 5	3	7	6	38	52
5 -- 10	8	7	8	131	150
10 -- 20	6	9	18	155	181
20 -- 30	3	4	8	74	85
30 -- 50	4	5	6	53	62
50 -- 100	5	-	3	22	28
100 ed oltre	16	1	3	4	19
TOTALE	50	37	63	502	621
CLASSI DI SAU (in ettari)					
Senza superficie	1	-	2	2	4
Meno di 1 ettaro	-	1	4	11	16
1 -- 2	5	4	4	10	22
2 -- 3	2	1	4	19	26
3 -- 5	5	5	6	43	56
5 -- 10	5	11	9	146	168
10 -- 20	5	6	19	132	153
20 -- 30	4	3	5	74	83
30 -- 50	3	5	5	47	55
50 -- 100	9	-	3	16	24
100 ed oltre	11	1	2	2	14
TOTALE	50	37	63	502	621

**Tavola 3.18 - Aziende interessate al contoterzismo e relativo numero di giornate di lavoro secondo l'utilizzazione dei mezzi meccanici per classe di superficie totale e classe di superficie agricola utilizzata (SAU)**

CLASSI DI SUPERFICIE TOTALE CLASSI DI SAU	AZIENDE CHE UTILIZZANO MEZZI MECCANICI						
	IN ALTRE AZIENDE AGRICOLE			IN AZIENDA E FORNITI DA			
	Totale	Di proprietà solo dell'azienda	In comproprietà	Totale	Altre aziende agricole	Organismi associativi	Imprese di esercizio e noleggio
AZIENDE							
CLASSI DI SUPERFICIE TOTALE (in ettari)							
Senza superficie	-	-	-	-	-	-	-
Meno di 1 ettaro	21	20	1	987	737	28	229
1 -- 2	27	23	4	1.377	846	56	501
2 -- 3	21	17	4	1.274	687	48	570
3 -- 5	34	29	6	1.887	916	80	945
5 -- 10	96	77	21	2.718	1.116	135	1.531
10 -- 20	107	99	9	2.357	774	81	1.552
20 -- 30	41	40	1	953	263	48	661
30 -- 50	44	42	3	583	159	24	413
50 -- 100	23	23	2	197	54	5	140
100 ed oltre	3	3	-	63	14	5	46
<b>TOTALE</b>	<b>417</b>	<b>373</b>	<b>51</b>	<b>12.396</b>	<b>5.566</b>	<b>510</b>	<b>6.588</b>
CLASSI DI SAU (in ettari)							
Senza superficie	-	-	-	2	1	-	1
Meno di 1 ettaro	36	31	5	1.724	1.278	55	406
1 -- 2	32	28	4	1.588	962	62	605
2 -- 3	23	20	3	1.266	626	49	619
3 -- 5	45	37	10	1.762	780	106	935
5 -- 10	88	72	17	2.387	878	94	1.464
10 -- 20	92	85	8	2.092	627	77	1.430
20 -- 30	40	40	1	853	227	40	604
30 -- 50	41	40	2	496	127	19	363
50 -- 100	18	18	1	170	48	3	120
100 ed oltre	2	2	-	56	12	5	41
<b>TOTALE</b>	<b>417</b>	<b>373</b>	<b>51</b>	<b>12.396</b>	<b>5.566</b>	<b>510</b>	<b>6.588</b>
GIORNATE DI LAVORO EFFETTUATE							
CLASSI DI SUPERFICIE TOTALE (in ettari)							
Senza superficie	-	-	-	-	-	-	-
Meno di 1 ettaro	182	172	10	2.487	1.710	137	640
1 -- 2	451	418	33	3.601	2.391	245	965
2 -- 3	260	187	73	3.119	1.802	216	1.101
3 -- 5	781	727	54	5.233	3.036	319	1.878
5 -- 10	2.613	2.181	432	6.966	3.377	458	3.131
10 -- 20	3.236	3.075	161	6.718	2.425	302	3.991
20 -- 30	1.483	1.479	4	3.434	1.087	240	2.107
30 -- 50	2.123	1.998	125	2.746	824	134	1.788
50 -- 100	944	824	120	1.430	389	71	970
100 ed oltre	115	115	-	512	105	42	365
<b>TOTALE</b>	<b>12.188</b>	<b>11.176</b>	<b>1.012</b>	<b>36.246</b>	<b>17.146</b>	<b>2.164</b>	<b>16.936</b>
CLASSI DI SAU (in ettari)							
Senza superficie	-	-	-	11	1	-	10
Meno di 1 ettaro	420	337	83	4.585	3.249	282	1.054
1 -- 2	583	547	36	4.229	2.814	240	1.175
2 -- 3	299	286	13	3.187	1.783	193	1.211
3 -- 5	1.134	994	140	4.877	2.599	386	1.892
5 -- 10	2.753	2.396	357	5.947	2.544	341	3.062
10 -- 20	2.524	2.366	158	5.994	1.979	310	3.705
20 -- 30	1.879	1.789	90	3.414	1.082	210	2.122
30 -- 50	1.736	1.691	45	2.334	673	106	1.555
50 -- 100	755	665	90	1.220	330	54	836
100 ed oltre	105	105	-	448	92	42	314
<b>TOTALE</b>	<b>12.188</b>	<b>11.176</b>	<b>1.012</b>	<b>36.246</b>	<b>17.146</b>	<b>2.164</b>	<b>16.936</b>



## **Capitolo 4 – Dati comunali**





**Tavola 4.1 - Aziende per forma di conduzione, comune e zona altimetrica**

COMUNI ZONE ALTIMETRICHE	CONDUZIONE DIRETTA DEL COLTIVATORE				Conduzione con salariati	Conduzione a colonia parziaria appoderata	Altra forma di conduzione	Totale generale
	Con solo manodopera familiare	Con manodopera familiare prevalente	Con manodopera extrafamiliare prevalente	Totale				
Acceglio	21	-	-	21	1	-	-	22
Aisone	33	-	-	33	1	-	-	34
Alba	494	7	-	501	19	-	-	520
Albaretto della Torre	48	-	-	48	-	-	-	48
Alto	11	-	-	11	1	-	-	12
Argentera	2	-	-	2	1	-	-	3
Arguello	28	-	-	28	-	-	-	28
Bagnasco	31	-	-	31	-	-	-	31
Bagnolo Piemonte	681	4	3	688	4	-	-	692
Baldissero d'Alba	105	-	-	105	-	-	-	105
Barbaresco	88	4	2	94	7	-	-	101
Barge	949	33	8	990	1	1	-	992
Barolo	67	13	3	83	5	-	-	88
Bastia Mondovì	71	-	-	71	1	-	-	72
Battifollo	26	-	-	26	-	-	-	26
Beinette	97	2	-	99	1	-	1	101
Bellino	23	-	-	23	2	-	-	25
Belvedere Langhe	42	1	-	43	-	-	-	43
Bene Vagienna	234	2	-	236	3	-	-	239
Benevello	47	1	-	48	-	-	-	48
Bergolo	43	-	-	43	-	-	-	43
Bernezzo	223	8	-	231	-	-	-	231
Bonvicino	25	1	-	26	-	-	-	26
Borgomale	69	1	-	70	-	-	-	70
Borgo San Dalmazzo	386	4	-	390	2	2	-	394
Bosia	27	-	-	27	-	-	-	27
Bossolasco	53	-	-	53	-	-	-	53
Boves	1.365	9	2	1.376	4	-	-	1.380
Bra	363	2	3	368	8	-	-	376
Briaglia	33	1	-	34	-	-	-	34
Briga Alta	2	-	-	2	3	-	-	5
Brondello	69	-	-	69	-	-	-	69
Brossasco	60	-	-	60	-	-	-	60
Busca	673	54	5	732	36	-	-	768
Camerana	146	-	-	146	1	-	-	147
Camo	63	1	1	65	-	-	-	65
Canale	328	19	3	350	1	-	-	351
Canosio	10	-	-	10	1	-	-	11
Caprauna	15	-	-	15	1	-	-	16
Caraglio	409	8	4	421	2	-	-	423
Caramagna Piemonte	129	-	-	129	9	-	-	138
Carde'	101	-	-	101	1	-	-	102
Carrù	305	42	12	359	3	-	-	362
Cartignano	53	-	-	53	1	-	-	54
Casalgrasso	92	-	-	92	1	-	-	93
Castagnito	91	-	-	91	-	-	-	91
Casteldelfino	18	-	-	18	1	-	-	19
Castellar	30	6	1	37	2	-	-	39
Castelletto Stura	153	2	-	155	3	-	1	159
Castelletto Uzzone	107	-	1	108	2	-	-	110
Castellinaldo	142	3	1	146	1	-	-	147
Castellino Tanaro	34	-	-	34	-	-	-	34
Castelmagno	17	-	-	17	4	-	-	21
Castelnuovo di Ceva	31	-	-	31	-	-	-	31
Castiglione Falletto	68	9	4	81	2	-	-	83
Castiglione Tinella	180	4	2	186	1	-	-	187
Castino	84	-	-	84	1	-	-	85
Cavallerleone	61	3	-	64	4	-	-	68
Cavallermaggiore	217	3	3	223	13	-	-	236
Celle di Macra	21	-	-	21	1	-	-	22
Centallo	360	17	4	381	-	-	-	381
Ceresole Alba	145	-	-	145	7	-	-	152
Cerreto Langhe	53	-	-	53	3	-	-	56
Cervasca	219	8	1	228	2	-	-	230
Cervere	116	2	-	118	1	-	-	119
Ceva	165	1	-	166	1	-	1	168
Cherasco	337	3	-	340	9	-	-	349

**Tavola 4.1 - Aziende per forma di conduzione, comune e zona altimetrica**

COMUNI ZONE ALTIMETRICHE	CONDUZIONE DIRETTA DEL COLTIVATORE				Conduzione con salariati	Conduzione a colonia parziaria appoderata	Altra forma di conduzione	Totale generale
	Con solo manodopera familiare	Con manodopera familiare prevalente	Con manodopera extrafamiliare prevalente	Totale				
Chiusa di Pesio	439	-	-	439	41	-	-	480
Ciglie'	30	-	-	30	-	-	-	30
Cissone	32	-	-	32	-	-	-	32
Clavesana	132	-	1	133	1	-	-	134
Corneliano d'Alba	131	9	-	140	1	-	-	141
Cortemilia	220	1	1	222	-	-	-	222
Cossano Belbo	189	53	7	249	1	1	-	251
Costigliole Saluzzo	242	17	1	260	1	-	-	261
Cravanzana	75	-	-	75	3	-	-	78
Crissolo	9	-	-	9	1	-	-	10
Cuneo	831	12	6	849	51	-	-	900
Demonte	179	-	-	179	5	-	-	184
Diano d'Alba	317	10	2	329	4	-	-	333
Dogliani	311	5	4	320	1	-	-	321
Dronero	401	9	-	410	6	-	7	423
Elva	25	-	-	25	-	-	-	25
Entracque	54	-	-	54	1	-	-	55
Envie	262	4	-	266	5	-	-	271
Farigliano	182	-	-	182	2	-	-	184
Faule	38	2	-	40	4	-	-	44
Feisoglio	72	-	-	72	-	-	-	72
Fossano	907	27	6	940	45	-	-	985
Frabosa Soprana	54	-	-	54	1	-	-	55
Frabosa Sottana	60	-	-	60	1	-	-	61
Frassino	22	-	-	22	1	-	-	23
Gaiola	72	-	-	72	1	-	-	73
Gambasca	40	3	-	43	1	-	-	44
Garessio	60	-	-	60	1	-	-	61
Genola	93	1	1	95	9	-	-	104
Gorzegno	73	3	3	79	-	-	-	79
Gottasecca	32	-	-	32	-	-	-	32
Govone	448	10	5	463	5	-	-	468
Grinzane Cavour	66	3	-	69	-	-	-	69
Guarene	166	2	-	168	-	-	-	168
Igliano	14	-	-	14	-	-	-	14
Isasca	25	-	-	25	1	-	-	26
Lagnasco	72	61	8	141	1	-	-	142
La Morra	372	16	2	390	11	-	-	401
Lequio Berria	98	2	-	100	1	-	-	101
Lequio Tanaro	141	2	-	143	2	-	-	145
Lesegno	26	-	-	26	-	-	-	26
Levice	59	-	-	59	-	-	-	59
Limone Piemonte	77	-	-	77	1	-	-	78
Lisio	54	-	-	54	-	-	-	54
Macra	3	1	-	4	1	-	-	5
Magliano Alfieri	99	2	1	102	1	-	-	103
Magliano Alpi	203	1	1	205	4	-	-	209
Mango	228	27	2	257	2	-	-	259
Manta	55	23	5	83	-	-	2	85
Marene	153	-	-	153	-	-	-	153
Margarita	115	1	1	117	3	-	-	120
Marmora	9	-	-	9	1	-	-	10
Marsaglia	58	-	-	58	-	-	-	58
Martiniana Po	95	-	-	95	4	-	-	99
Melle	27	1	-	28	-	-	-	28
Moiola	61	-	-	61	1	-	-	62
Mombarcaro	52	1	-	53	-	-	-	53
Mombasiglio	105	-	-	105	1	-	-	106
Monastero di Vasco	269	-	-	269	4	-	-	273
Monasterolo Casotto	35	-	-	35	-	-	-	35
Monasterolo di Savigliano	99	1	-	100	8	-	-	108
Monchiero	60	-	-	60	1	-	-	61
Mondovì	509	7	-	516	4	-	1	521
Monesiglio	70	-	-	70	-	-	-	70
Monforte d'Alba	298	17	2	317	10	-	-	327
Monta'	671	4	3	678	2	-	-	680
Montaldo di Mondovì	48	-	-	48	1	-	-	49

**Tavola 4.1 - Aziende per forma di conduzione, comune e zona altimetrica**

COMUNI ZONE ALTIMETRICHE	CONDUZIONE DIRETTA DEL COLTIVATORE				Conduzione con salariati	Conduzione a colonia parziaria appoderata	Altra forma di conduzione	Totale generale
	Con solo manodopera familiare	Con manodopera familiare prevalente	Con manodopera extrafamiliare prevalente	Totale				
Montaldo Roero	136	-	1	137	-	-	-	137
Montanera	81	2	-	83	8	-	-	91
Montelupo Albese	79	-	2	81	-	-	-	81
Monterale di Cuneo	73	-	-	73	1	-	-	74
Monterosso Grana	33	-	-	33	1	-	-	34
Monteu Roero	390	1	-	391	3	-	-	394
Montezemolo	30	-	-	30	-	-	-	30
Monticello d'Alba	160	4	-	164	-	-	-	164
Moretta	129	4	2	135	17	-	-	152
Morozzo	149	1	-	150	14	-	-	164
Murazzano	84	-	-	84	2	-	-	86
Murello	62	3	-	65	7	-	-	72
Narzole	160	1	1	162	1	-	-	163
Neive	374	8	6	388	13	-	-	401
Neviglie	53	35	1	89	-	-	-	89
Niella Belbo	43	-	-	43	-	-	-	43
Niella Tanaro	42	1	-	43	-	-	-	43
Novello	156	9	2	167	5	-	-	172
Nucetto	15	-	-	15	-	-	-	15
Oncino	14	-	-	14	1	-	-	15
Ormea	32	-	-	32	1	-	-	33
Ostana	1	-	-	1	1	-	-	2
Paesana	258	-	-	258	2	-	-	260
Pagno	191	-	-	191	1	-	-	192
Pamparato	50	-	-	50	-	-	-	50
Paroldo	30	-	-	30	-	-	-	30
Perletto	77	-	-	77	1	-	-	78
Perlo	10	-	-	10	-	-	-	10
Peveragno	702	1	-	703	2	-	-	705
Pezzolo Valle Uzzone	176	1	1	178	1	-	-	179
Pianfei	195	-	-	195	2	-	-	197
Piasco	106	6	1	113	-	-	-	113
Pietraporzio	4	-	-	4	1	-	-	5
Piobesi d'Alba	81	1	-	82	2	-	-	84
Piozzo	244	1	3	248	-	-	-	248
Pocapaglia	161	2	-	163	-	-	-	163
Polonghera	67	2	-	69	4	-	-	73
Pontechianale	15	-	-	15	-	-	-	15
Pradleves	15	-	-	15	-	-	-	15
Prazzo	40	1	-	41	1	-	-	42
Priero	70	-	-	70	-	-	-	70
Priocca	209	1	-	210	-	-	-	210
Priola	28	-	-	28	1	-	-	29
Prunetto	125	-	-	125	-	-	-	125
Racconigi	171	4	1	176	3	-	-	179
Revello	365	52	3	420	6	1	-	427
Rifreddo	90	-	-	90	-	-	-	90
Rittana	68	-	-	68	1	-	1	70
Roaschia	118	-	-	118	1	-	-	119
Roascio	27	-	-	27	-	-	-	27
Robilante	404	3	1	408	6	-	1	415
Roburent	37	-	-	37	1	-	-	38
Roccabruna	275	2	1	278	3	-	-	281
Rocca Ciglie'	32	1	-	33	-	-	-	33
Rocca de' Baldi	208	5	-	213	3	-	-	216
Roccaforte Mondovì	184	1	-	185	3	-	-	188
Roccasparvera	129	-	-	129	3	-	-	132
Roccavione	263	-	-	263	1	-	2	266
Rocchetta Belbo	37	-	-	37	-	-	-	37
Roddi	152	-	-	152	1	-	-	153
Roddino	89	-	1	90	1	-	-	91
Rodello	93	1	-	94	-	-	-	94
Rossana	83	-	-	83	1	-	-	84
Ruffia	23	1	-	24	4	-	-	28
Sale delle Langhe	27	-	-	27	-	-	-	27
Sale San Giovanni	18	-	-	18	-	-	-	18
Saliceto	260	-	-	260	-	-	-	260

**Tavola 4.1 - Aziende per forma di conduzione, comune e zona altimetrica**

COMUNI ZONE ALTIMETRICHE	CONDUZIONE DIRETTA DEL COLTIVATORE				Conduzione con salariati	Conduzione a colonia parziaria appoderata	Altra forma di conduzione	Totale generale
	Con solo manodopera familiare	Con manodopera familiare prevalente	Con manodopera extrafamiliare prevalente	Totale				
Salmour	72	1	-	73	2	-	-	75
Saluzzo	422	73	1	496	6	1	1	504
Sambuco	14	-	-	14	1	-	-	15
Sampeyre	57	1	-	58	1	-	-	59
San Benedetto Belbo	23	-	-	23	-	-	-	23
San Damiano Macra	102	-	-	102	1	-	-	103
Sanfre'	59	-	-	59	2	-	-	61
Sanfront	204	3	-	207	2	-	1	210
San Michele Mondovì	90	1	1	92	-	-	-	92
Sant'Albano Stura	190	6	2	198	2	-	-	200
Santa Vittoria d'Alba	143	2	-	145	3	-	-	148
Santo Stefano Belbo	510	44	5	559	8	-	-	567
Santo Stefano Roero	461	-	1	462	3	-	-	465
Savigliano	545	41	5	591	28	-	-	619
Scagnello	52	-	-	52	-	-	-	52
Scarnafigi	134	21	1	156	3	-	-	159
Serralunga d'Alba	93	5	5	103	3	-	-	106
Serravalle Langhe	59	-	-	59	-	-	-	59
Sinio	87	1	1	89	-	-	-	89
Somano	107	-	-	107	-	-	-	107
Sommariva del Bosco	150	-	-	150	1	-	-	151
Sommariva Perno	189	2	-	191	3	-	-	194
Stroppa	14	-	-	14	1	-	-	15
Tarantasca	153	1	-	154	8	-	-	162
Torre Bormida	82	-	-	82	-	-	-	82
Torre Mondovì	80	-	-	80	-	-	-	80
Torre San Giorgio	41	1	-	42	1	-	-	43
Torresina	17	-	-	17	-	-	-	17
Treiso	107	14	2	123	-	-	-	123
Trezzo Tinella	80	4	-	84	1	-	1	86
Trinita'	139	2	-	141	1	-	-	142
Valdieri	201	-	-	201	1	-	1	203
Valgrana	123	3	-	126	-	-	-	126
Valloriate	86	-	-	86	-	-	-	86
Valmala	17	-	-	17	1	-	-	18
Venasca	89	1	-	90	-	-	-	90
Verduno	66	5	1	72	7	-	-	79
Vernante	192	-	-	192	2	-	-	194
Verzuolo	340	75	7	422	3	-	-	425
Vezza d'Alba	344	22	11	377	2	-	-	379
Vicoforte	224	-	1	225	1	-	1	227
Vignolo	127	1	-	128	-	-	-	128
Villafalletto	253	20	4	277	2	1	-	280
Villanova Mondovì	493	21	21	535	88	-	-	623
Villanova Solaro	102	-	-	102	5	-	-	107
Villar San Costanzo	191	1	-	192	5	-	-	197
Vinadio	63	-	-	63	2	-	-	65
Viola	69	-	-	69	-	-	-	69
Vottignasco	94	1	-	95	8	-	-	103
<b>TOTALE</b>	<b>37.166</b>	<b>1.144</b>	<b>221</b>	<b>38.531</b>	<b>776</b>	<b>7</b>	<b>22</b>	<b>39.336</b>
<b>ZONE ALTIMETRICHE</b>								
Montagna	8.913	58	5	8.976	140	2	13	9.131
Collina	18.120	589	138	18.847	280	2	6	19.135
Pianura	10.133	497	78	10.708	356	3	3	11.070
<b>TOTALE</b>	<b>37.166</b>	<b>1.144</b>	<b>221</b>	<b>38.531</b>	<b>776</b>	<b>7</b>	<b>22</b>	<b>39.336</b>

**Tavola 4.2 - Superficie totale per forma di conduzione delle aziende, comune e zona altimetrica (superficie in ettari)**

COMUNI ZONE ALTIMETRICHE	CONDUZIONE DIRETTA DEL COLTIVATORE				Conduzione con salariati	Conduzione a colonia parziaria appoderata	Altra forma di conduzione	Totale generale
	Con solo manodopera familiare	Con manodopera familiare prevalente	Con manodopera extrafamiliare prevalente	Totale				
Acceglio	2.408,73	-	-	2.408,73	4.289,78	-	-	6.698,51
Aisone	189,71	-	-	189,71	2.770,44	-	-	2.960,15
Alba	2.226,69	39,71	-	2.266,40	493,26	-	-	2.759,66
Albaretto della Torre	326,73	-	-	326,73	-	-	-	326,73
Alto	83,60	-	-	83,60	211,74	-	-	295,34
Argentera	90,19	-	-	90,19	1.498,68	-	-	1.588,87
Arguello	266,61	-	-	266,61	-	-	-	266,61
Bagnasco	525,70	-	-	525,70	-	-	-	525,70
Bagnolo Piemonte	2.608,67	36,27	14,05	2.658,99	1.630,24	-	-	4.289,23
Baldissero d'Alba	833,67	-	-	833,67	-	-	-	833,67
Barbaresco	394,22	28,29	136,25	558,76	161,86	-	-	720,62
Barge	5.673,73	286,80	15,83	5.976,36	547,21	2,52	-	6.526,09
Barolo	272,35	169,46	31,86	473,67	65,98	-	-	539,65
Bastia Mondovì	959,23	-	-	959,23	28,36	-	-	987,59
Battifollo	280,45	-	-	280,45	-	-	-	280,45
Beinette	1.213,14	89,35	-	1.302,49	11,45	-	1,14	1.315,08
Bellino	445,01	-	-	445,01	4.239,59	-	-	4.684,60
Belvedere Langhe	517,21	38,04	-	555,25	-	-	-	555,25
Bene Vagienna	3.702,22	115,71	-	3.817,93	23,87	-	-	3.841,80
Benevello	444,37	30,65	-	475,02	-	-	-	475,02
Bergolo	253,24	-	-	253,24	-	-	-	253,24
Bernezzo	1.126,53	146,60	-	1.273,13	-	-	-	1.273,13
Bonvicino	243,98	12,53	-	256,51	-	-	-	256,51
Borgomale	617,61	25,83	-	643,44	-	-	-	643,44
Borgo San Dalmazzo	2.229,68	9,02	-	2.238,70	27,91	10,71	-	2.277,32
Bosia	248,42	-	-	248,42	-	-	-	248,42
Bossolasco	735,09	-	-	735,09	-	-	-	735,09
Boves	4.629,41	32,29	2,01	4.663,71	385,44	-	-	5.049,15
Bra	4.696,93	0,95	10,16	4.708,04	309,93	-	-	5.017,97
Briaglia	290,75	7,11	-	297,86	-	-	-	297,86
Briga Alta	2,14	-	-	2,14	4.662,02	-	-	4.664,16
Brondello	453,91	-	-	453,91	-	-	-	453,91
Brossasco	1.026,49	-	-	1.026,49	-	-	-	1.026,49
Busca	5.434,01	597,96	28,12	6.060,09	92,83	-	-	6.152,92
Camerana	1.599,62	-	-	1.599,62	64,02	-	-	1.663,64
Camo	310,54	17,73	21,27	349,54	-	-	-	349,54
Canale	977,08	201,01	53,88	1.231,97	1,48	-	-	1.233,45
Canosio	2.317,56	-	-	2.317,56	3.524,41	-	-	5.841,97
Caprauna	218,11	-	-	218,11	336,43	-	-	554,54
Caraglio	2.669,25	158,49	28,53	2.856,27	118,01	-	-	2.974,28
Caramagna Piemonte	1.949,60	-	-	1.949,60	143,73	-	-	2.093,33
Carde'	1.558,09	-	-	1.558,09	40,11	-	-	1.598,20
Carrù	1.278,84	341,18	37,59	1.657,61	22,16	-	-	1.679,77
Cartignano	410,41	-	-	410,41	173,94	-	-	584,35
Casalgrasso	1.306,61	-	-	1.306,61	4,80	-	-	1.311,41
Castagnito	433,50	-	-	433,50	-	-	-	433,50
Casteldelfino	422,90	-	-	422,90	1.560,43	-	-	1.983,33
Castellar	198,06	76,56	7,28	281,90	10,44	-	-	292,34
Castelletto Stura	1.598,79	35,28	-	1.634,07	48,20	-	1,36	1.683,63
Castelletto Uzzone	1.102,76	-	13,10	1.115,86	39,80	-	-	1.155,66
Castellinaldo	597,55	28,07	1,52	627,14	12,93	-	-	640,07
Castellino Tanaro	461,83	-	-	461,83	-	-	-	461,83
Castelmagno	584,02	-	-	584,02	2.219,70	-	-	2.803,72
Castelnuovo di Ceva	369,63	-	-	369,63	-	-	-	369,63
Castiglione Falletto	187,85	144,14	64,36	396,35	14,42	-	-	410,77
Castiglione Tinella	998,05	74,43	87,01	1.159,49	12,25	-	-	1.171,74
Castino	921,23	-	-	921,23	25,80	-	-	947,03
Cavallerleone	1.086,41	127,43	-	1.213,84	60,87	-	-	1.274,71
Cavallermaggiore	4.963,65	281,61	298,02	5.543,28	275,08	-	-	5.818,36
Celle di Macra	519,76	-	-	519,76	1.223,32	-	-	1.743,08
Centallo	3.581,85	228,38	78,92	3.889,15	-	-	-	3.889,15
Ceresole Alba	2.785,11	-	-	2.785,11	145,59	-	-	2.930,70
Cerreto Langhe	443,03	-	-	443,03	22,87	-	-	465,90
Cervasca	1.162,10	82,13	23,00	1.267,23	83,75	-	-	1.350,98
Cervere	1.452,47	35,06	-	1.487,53	37,40	-	-	1.524,93
Ceva	1.727,87	6,10	-	1.733,97	59,19	-	6,97	1.800,13
Cherasco	4.620,75	142,83	-	4.763,58	73,66	-	-	4.837,24

**Tavola 4.2 - Superficie totale per forma di conduzione delle aziende, comune e zona altimetrica (superficie in ettari)**

COMUNI ZONE ALTIMETRICHE	CONDUZIONE DIRETTA DEL COLTIVATORE				Conduzione con salariati	Conduzione a colonia parziaria appoderata	Altra forma di conduzione	Totale generale
	Con solo manodopera familiare	Con manodopera familiare prevalente	Con manodopera extrafamiliare prevalente	Totale				
Chiusa di Pesio	2.654,87	-	-	2.654,87	4.620,47	-	-	7.275,34
Ciglie'	380,91	-	-	380,91	-	-	-	380,91
Cissone	359,47	-	-	359,47	-	-	-	359,47
Clavesana	871,62	-	19,35	890,97	29,88	-	-	920,85
Corneliano d'Alba	441,53	124,89	-	566,42	8,90	-	-	575,32
Cortemilia	1.867,72	29,21	2,09	1.899,02	-	-	-	1.899,02
Cossano Belbo	1.117,24	447,64	53,27	1.618,15	6,81	83,53	-	1.708,49
Costigliole Saluzzo	1.046,38	271,90	18,06	1.336,34	1,39	-	-	1.337,73
Cravanzana	614,56	-	-	614,56	75,06	-	-	689,62
Crissolo	31,58	-	-	31,58	4.109,89	-	-	4.141,47
Cuneo	6.340,71	266,76	422,55	7.030,02	129,80	-	-	7.159,82
Demonte	2.027,05	-	-	2.027,05	7.781,98	-	-	9.809,03
Diano d'Alba	1.395,68	106,69	36,41	1.538,78	54,60	-	-	1.593,38
Dogliani	2.314,35	60,13	160,46	2.534,94	85,62	-	-	2.620,56
Dronero	2.351,91	131,25	-	2.483,16	303,68	-	35,12	2.821,96
Elva	2.163,96	-	-	2.163,96	-	-	-	2.163,96
Entracque	260,58	-	-	260,58	8.826,15	-	-	9.086,73
Envie	1.863,35	32,17	-	1.895,52	21,53	-	-	1.917,05
Farigliano	1.058,88	-	-	1.058,88	8,31	-	-	1.067,19
Faule	477,49	54,45	-	531,94	62,22	-	-	594,16
Feisoglio	533,33	-	-	533,33	-	-	-	533,33
Fossano	11.239,42	790,46	218,80	12.248,68	499,17	-	-	12.747,85
Frabosa Soprana	707,45	-	-	707,45	2.080,62	-	-	2.788,07
Frabosa Sottana	673,63	-	-	673,63	907,45	-	-	1.581,08
Frassino	277,81	-	-	277,81	630,54	-	-	908,35
Gaiola	237,83	-	-	237,83	47,38	-	-	285,21
Gambasca	120,80	40,12	-	160,92	288,58	-	-	449,50
Garessio	3.355,83	-	-	3.355,83	1.620,65	-	-	4.976,48
Genola	1.145,63	21,03	0,00	1.166,66	51,90	-	-	1.218,56
Gorzegno	687,98	42,45	19,80	750,23	-	-	-	750,23
Gottasecca	427,17	-	-	427,17	-	-	-	427,17
Govone	1.291,92	30,33	6,79	1.329,04	72,15	-	-	1.401,19
Grinzane Cavour	239,97	67,04	-	307,01	-	-	-	307,01
Guarene	882,25	30,70	-	912,95	-	-	-	912,95
Igliano	304,06	-	-	304,06	-	-	-	304,06
Isasca	224,42	-	-	224,42	118,00	-	-	342,42
Lagnasco	328,03	1.211,10	349,88	1.889,01	11,96	-	-	1.900,97
La Morra	1.749,39	168,53	87,62	2.005,54	200,03	-	-	2.205,57
Lequio Berria	755,08	40,67	-	795,75	14,47	-	-	810,22
Lequio Tanaro	656,04	15,33	-	671,37	185,35	-	-	856,72
Lesegno	267,71	-	-	267,71	-	-	-	267,71
Levice	667,14	-	-	667,14	-	-	-	667,14
Limone Piemonte	1.900,86	-	-	1.900,86	2.508,85	-	-	4.409,71
Lisio	470,79	-	-	470,79	-	-	-	470,79
Macra	13,00	13,42	-	26,42	1.379,00	-	-	1.405,42
Magliano Alfieri	479,70	97,35	1,54	578,59	17,41	-	-	596,00
Magliano Alpi	1.756,52	16,80	26,20	1.799,52	1.382,56	-	-	3.182,08
Mango	1.321,28	350,49	22,90	1.694,67	10,02	-	-	1.704,69
Manta	296,24	276,22	176,67	749,13	-	-	6,56	755,69
Marene	3.531,39	-	-	3.531,39	-	-	-	3.531,39
Margarita	1.014,97	26,45	4,32	1.045,74	33,01	-	-	1.078,75
Marmora	3.486,80	-	-	3.486,80	2.042,48	-	-	5.529,28
Marsaglia	649,57	-	-	649,57	-	-	-	649,57
Martiniana Po	559,12	-	-	559,12	15,95	-	-	575,07
Melle	399,20	2,73	-	401,93	-	-	-	401,93
Moiola	416,96	-	-	416,96	588,10	-	-	1.005,06
Mombarcaro	809,25	42,97	-	852,22	-	-	-	852,22
Mombasiglio	911,09	-	-	911,09	10,97	-	-	922,06
Monastero di Vasco	1.382,60	-	-	1.382,60	20,26	-	-	1.402,86
Monasterolo Casotto	493,63	-	-	493,63	-	-	-	493,63
Monasterolo di Savigliano	1.295,29	76,54	-	1.371,83	33,64	-	-	1.405,47
Monchiero	400,25	-	-	400,25	14,47	-	-	414,72
Mondovi'	7.401,34	269,39	-	7.670,73	518,02	-	8,62	8.197,37
Monesiglio	679,62	-	-	679,62	-	-	-	679,62
Monforte d'Alba	1.543,28	252,59	45,53	1.841,40	266,06	-	-	2.107,46
Monta'	1.939,54	20,74	17,04	1.977,32	16,14	-	-	1.993,46
Montaldo di Mondovi'	544,71	-	-	544,71	241,24	-	-	785,95

**Tavola 4.2 - Superficie totale per forma di conduzione delle aziende, comune e zona altimetrica (superficie in ettari)**

COMUNI ZONE ALTIMETRICHE	CONDUZIONE DIRETTA DEL COLTIVATORE				Conduzione con salariati	Conduzione a colonia parziaria appoderata	Altra forma di conduzione	Totale generale
	Con solo manodopera familiare	Con manodopera familiare prevalente	Con manodopera extrafamiliare prevalente	Totale				
Montaldo Roero	550,99	-	8,95	559,94	-	-	-	559,94
Montanera	963,69	43,03	-	1.006,72	103,95	-	-	1.110,67
Montelupo Albese	455,23	-	23,45	478,68	-	-	-	478,68
Montemarle di Cuneo	627,28	-	-	627,28	211,04	-	-	838,32
Monterosso Grana	743,34	-	-	743,34	26,96	-	-	770,30
Monteu Roero	1.888,72	27,46	-	1.916,18	96,74	-	-	2.012,92
Montezemolo	452,01	-	-	452,01	-	-	-	452,01
Monticello d'Alba	610,75	138,90	-	749,65	-	-	-	749,65
Moretta	2.384,59	113,48	197,41	2.695,48	65,30	-	-	2.760,78
Morozzo	2.000,26	22,89	-	2.023,15	43,31	-	-	2.066,46
Murazzano	1.279,46	-	-	1.279,46	40,71	-	-	1.320,17
Murello	1.412,53	144,71	-	1.557,24	15,16	-	-	1.572,40
Narzole	1.700,83	27,62	140,94	1.869,39	20,68	-	-	1.890,07
Neive	1.320,28	102,77	153,43	1.576,48	73,21	-	-	1.649,69
Naviglie	230,08	360,84	7,96	598,88	-	-	-	598,88
Niella Belbo	516,06	-	-	516,06	-	-	-	516,06
Niella Tanaro	607,23	15,11	-	622,34	-	-	-	622,34
Novello	774,35	583,26	4,82	1.362,43	37,26	-	-	1.399,69
Nucetto	118,95	-	-	118,95	-	-	-	118,95
Oncino	2.250,20	-	-	2.250,20	1.532,21	-	-	3.782,41
Ormea	636,27	-	-	636,27	3.797,78	-	-	4.434,05
Ostana	6,44	-	-	6,44	523,16	-	-	529,60
Paesana	3.355,05	-	-	3.355,05	3.039,66	-	-	6.394,71
Pagno	825,57	-	-	825,57	3,61	-	-	829,18
Pamparato	718,46	-	-	718,46	-	-	-	718,46
Paroldo	409,91	-	-	409,91	-	-	-	409,91
Perletto	803,07	-	-	803,07	17,41	-	-	820,48
Perlo	285,26	-	-	285,26	-	-	-	285,26
Peveragno	3.878,45	38,29	-	3.916,74	1.427,80	-	-	5.344,54
Pezzolo Valle Uzzone	1.958,78	9,39	30,69	1.998,86	2,90	-	-	2.001,76
Pianfei	1.559,60	-	-	1.559,60	16,81	-	-	1.576,41
Piasco	537,39	75,95	19,31	632,65	-	-	-	632,65
Pietraporzio	582,21	-	-	582,21	1.230,47	-	-	1.812,68
Piobesi d'Alba	170,68	38,88	-	209,56	116,14	-	-	325,70
Piozzo	1.150,07	25,75	9,88	1.185,70	-	-	-	1.185,70
Pocapaglia	996,74	12,11	-	1.008,85	-	-	-	1.008,85
Polonghera	1.303,27	87,12	-	1.390,39	92,98	-	-	1.483,37
Pontechianale	1.580,84	-	-	1.580,84	-	-	-	1.580,84
Pradlevés	276,24	-	-	276,24	-	-	-	276,24
Prazzo	1.837,85	31,77	-	1.869,62	2.669,53	-	-	4.539,15
Priero	735,60	-	-	735,60	-	-	-	735,60
Priocca	808,44	18,35	-	826,79	-	-	-	826,79
Priola	423,00	-	-	423,00	180,55	-	-	603,55
Prunetto	967,53	-	-	967,53	-	-	-	967,53
Racconigi	4.049,36	198,60	69,78	4.317,74	79,96	-	-	4.397,70
Revello	4.351,41	681,13	45,59	5.078,13	55,21	1,63	-	5.134,97
Rifreddo	420,74	-	-	420,74	-	-	-	420,74
Rittana	444,35	-	-	444,35	143,80	-	2,00	590,15
Roaschia	439,67	-	-	439,67	1.235,29	-	-	1.674,96
Roascio	314,99	-	-	314,99	-	-	-	314,99
Robilante	1.538,02	26,95	5,36	1.570,33	520,76	-	0,54	2.091,63
Roburent	435,67	-	-	435,67	822,93	-	-	1.258,60
Roccabruna	1.372,74	30,77	8,90	1.412,41	500,92	-	-	1.913,33
Rocca Cigliè'	335,42	11,38	-	346,80	-	-	-	346,80
Rocca de' Baldi	2.770,57	223,86	-	2.994,43	31,87	-	-	3.026,30
Roccaforte Mondovì	1.131,87	9,07	-	1.140,94	2.696,00	-	-	3.836,94
Roccasparvera	672,97	-	-	672,97	54,55	-	-	727,52
Roccavione	892,27	-	-	892,27	302,24	-	7,95	1.202,46
Rocchetta Belbo	311,07	-	-	311,07	-	-	-	311,07
Roddi	607,40	-	-	607,40	5,76	-	-	613,16
Roddino	637,92	-	9,02	646,94	46,96	-	-	693,90
Rodello	602,95	24,57	-	627,52	-	-	-	627,52
Rossana	735,25	-	-	735,25	306,74	-	-	1.041,99
Ruffia	725,22	20,93	-	746,15	119,24	-	-	865,39
Sale delle Langhe	242,78	-	-	242,78	-	-	-	242,78
Sale San Giovanni	194,90	-	-	194,90	-	-	-	194,90
Saliceto	1.987,31	-	-	1.987,31	-	-	-	1.987,31

**Tavola 4.2 - Superficie totale per forma di conduzione delle aziende, comune e zona altimetrica (superficie in ettari)**

COMUNI ZONE ALTIMETRICHE	CONDUZIONE DIRETTA DEL COLTIVATORE				Conduzione con salariati	Conduzione a colonia parziaria appoderata	Altra forma di conduzione	Totale generale
	Con solo manodopera familiare	Con manodopera familiare prevalente	Con manodopera extrafamiliare prevalente	Totale				
Salmour	656,52	98,66	-	755,18	22,59	-	-	777,77
Saluzzo	7.368,04	1.282,22	55,92	8.706,18	167,97	4,90	6,18	8.885,23
Sambuco	443,92	-	-	443,92	3.803,24	-	-	4.247,16
Sampeyre	1.890,81	21,81	-	1.912,62	3.650,03	-	-	5.562,65
San Benedetto Belbo	330,40	-	-	330,40	-	-	-	330,40
San Damiano Macra	743,14	-	-	743,14	2.030,22	-	-	2.773,36
Sanfre'	889,49	-	-	889,49	13,12	-	-	902,61
Sanfront	1.206,95	77,68	-	1.284,63	818,94	-	0,49	2.104,06
San Michele Mondovì	903,76	38,00	16,18	957,94	-	-	-	957,94
Sant'Albano Stura	2.259,22	255,75	125,70	2.640,67	10,28	-	-	2.650,95
Santa Vittoria d'Alba	517,93	42,68	-	560,61	72,89	-	-	633,50
Santo Stefano Belbo	1.807,13	390,79	54,17	2.252,09	103,19	-	-	2.355,28
Santo Stefano Roero	1.611,01	-	1,88	1.612,89	18,89	-	-	1.631,78
Savigliano	8.108,16	899,81	366,92	9.374,89	313,96	-	-	9.688,85
Scagnello	494,78	-	-	494,78	-	-	-	494,78
Scarnafigi	2.589,86	513,38	15,49	3.118,73	88,49	-	-	3.207,22
Serralunga d'Alba	350,62	55,23	108,83	514,68	124,37	-	-	639,05
Serravalle Langhe	615,41	-	-	615,41	-	-	-	615,41
Sinio	602,03	17,30	35,18	654,51	-	-	-	654,51
Somano	870,38	-	-	870,38	-	-	-	870,38
Sommariva del Bosco	2.434,43	-	-	2.434,43	22,97	-	-	2.457,40
Sommariva Perno	869,11	8,33	-	877,44	134,64	-	-	1.012,08
Stroppio	345,13	-	-	345,13	1.383,18	-	-	1.728,31
Tarantasca	1.229,99	23,07	-	1.253,06	44,02	-	-	1.297,08
Torre Bormida	542,74	-	-	542,74	-	-	-	542,74
Torre Mondovì	557,38	-	-	557,38	-	-	-	557,38
Torre San Giorgio	533,17	46,64	-	579,81	13,24	-	-	593,05
Torresina	156,55	-	-	156,55	-	-	-	156,55
Treiso	532,11	139,60	61,46	733,17	-	-	-	733,17
Trezzo Tinella	652,43	46,29	-	698,72	17,50	-	2,41	718,63
Trinità	2.283,02	114,79	-	2.397,81	5,50	-	-	2.403,31
Valdieri	457,53	-	-	457,53	9.314,61	-	0,97	9.773,11
Valgrana	904,57	17,54	-	922,11	-	-	-	922,11
Valloriate	1.245,06	-	-	1.245,06	-	-	-	1.245,06
Valmala	121,00	-	-	121,00	490,54	-	-	611,54
Venasca	541,41	15,71	-	557,12	-	-	-	557,12
Verduno	285,73	61,90	12,80	360,43	33,69	-	-	394,12
Vernante	1.282,71	-	-	1.282,71	2.050,86	-	-	3.333,57
Verzuolo	1.276,11	858,31	206,82	2.341,24	78,67	-	-	2.419,91
Veza d'Alba	918,35	43,29	23,88	985,52	27,58	-	-	1.013,10
Vicoforte	1.830,03	-	6,07	1.836,10	24,79	-	11,06	1.871,95
Vignolo	411,56	1,14	-	412,70	-	-	-	412,70
Villafalletto	2.383,01	455,99	61,45	2.900,45	747,63	31,74	-	3.679,82
Villanova Mondovì	2.249,96	184,27	42,60	2.476,83	870,94	-	-	3.347,77
Villanova Solaro	1.360,96	-	-	1.360,96	71,09	-	-	1.432,05
Villar San Costanzo	1.062,70	11,03	-	1.073,73	175,99	-	-	1.249,72
Vinadio	2.633,90	-	-	2.633,90	6.230,31	-	-	8.864,21
Viola	569,74	-	-	569,74	-	-	-	569,74
Vottignasco	1.678,55	15,38	-	1.693,93	61,16	-	-	1.755,09
<b>TOTALE</b>	<b>317.891,93</b>	<b>17.957,07</b>	<b>4.572,88</b>	<b>340.421,88</b>	<b>129.102,75</b>	<b>135,03</b>	<b>91,37</b>	<b>469.751,03</b>
ZONE ALTIMETRICHE								
Montagna	82.817,55	699,20	39,27	83.556,02	116.184,37	10,71	47,07	199.798,17
Collina	112.715,92	7.253,35	1.934,16	121.903,43	7.082,64	86,05	35,62	129.107,74
Pianura	122.358,46	10.004,52	2.599,45	134.962,43	5.835,74	38,27	8,68	140.845,12
<b>TOTALE</b>	<b>317.891,93</b>	<b>17.957,07</b>	<b>4.572,88</b>	<b>340.421,88</b>	<b>129.102,75</b>	<b>135,03</b>	<b>91,37</b>	<b>469.751,03</b>



**Tavola 4.3 - Superficie agricola utilizzata (SAU) per forma di conduzione delle aziende, comune e zona altimetrica**  
(superficie in ettari)

COMUNI ZONE ALTIMETRICHE	CONDUZIONE DIRETTA DEL COLTIVATORE				Conduzione con salariati	Conduzione a colonia parziaria appoderata	Altra forma di conduzione	Totale generale
	Con solo manodopera familiare	Con manodopera familiare prevalente	Con manodopera extrafamiliare prevalente	Totale				
Acceglio	2.074,56	-	-	2.074,56	2.121,16	-	-	4.195,72
Aisone	148,23	-	-	148,23	1.575,08	-	-	1.723,31
Alba	1.678,60	35,02	-	1.713,62	363,63	-	-	2.077,25
Albaretto della Torre	186,94	-	-	186,94	-	-	-	186,94
Alto	37,82	-	-	37,82	57,11	-	-	94,93
Argentera	74,59	-	-	74,59	739,45	-	-	814,04
Arguello	119,33	-	-	119,33	-	-	-	119,33
Bagnasco	178,05	-	-	178,05	-	-	-	178,05
Bagnolo Piemonte	1.658,01	32,22	12,99	1.703,22	1.533,19	-	-	3.236,41
Baldissero d'Alba	401,22	-	-	401,22	-	-	-	401,22
Barbaresco	318,71	23,83	104,45	446,99	125,25	-	-	572,24
Barge	4.633,68	249,77	13,50	4.896,95	329,49	2,07	-	5.228,51
Barolo	217,03	146,84	28,63	392,50	56,99	-	-	449,49
Bastia Mondovì	617,65	-	-	617,65	13,71	-	-	631,36
Battifollo	145,46	-	-	145,46	-	-	-	145,46
Beinette	1.115,52	81,12	-	1.196,64	-	-	-	1.196,64
Bellino	444,27	-	-	444,27	1.548,41	-	-	1.992,68
Belvedere Langhe	398,41	32,26	-	430,67	-	-	-	430,67
Bene Vagienna	3.470,89	112,16	-	3.583,05	19,31	-	-	3.602,36
Benevello	273,34	1,17	-	274,51	-	-	-	274,51
Bergolo	88,17	-	-	88,17	-	-	-	88,17
Bernezzo	827,96	128,62	-	956,58	-	-	-	956,58
Bonvicino	115,46	10,77	-	126,23	-	-	-	126,23
Borgomale	346,08	8,27	-	354,35	-	-	-	354,35
Borgo San Dalmazzo	1.933,45	3,28	-	1.936,73	21,02	7,69	-	1.965,44
Bosia	160,04	-	-	160,04	-	-	-	160,04
Bossolasco	439,67	-	-	439,67	-	-	-	439,67
Boves	3.854,15	22,85	0,85	3.877,85	162,42	-	-	4.040,27
Bra	3.740,23	0,29	7,09	3.747,61	19,85	-	-	3.767,46
Briaglia	212,46	1,59	-	214,05	-	-	-	214,05
Briga Alta	2,08	-	-	2,08	4.347,15	-	-	4.349,23
Brondello	161,45	-	-	161,45	-	-	-	161,45
Brossasco	717,61	-	-	717,61	-	-	-	717,61
Busca	4.632,47	569,92	12,76	5.215,15	71,09	-	-	5.286,24
Camerana	829,31	-	-	829,31	-	-	-	829,31
Camo	211,35	13,75	14,31	239,41	-	-	-	239,41
Canale	728,21	168,96	40,64	937,81	1,48	-	-	939,29
Canosio	1.995,86	-	-	1.995,86	2.672,41	-	-	4.668,27
Caprauna	131,67	-	-	131,67	114,47	-	-	246,14
Caraglio	2.405,51	148,02	27,70	2.581,23	114,09	-	-	2.695,32
Caramagna Piemonte	1.847,52	-	-	1.847,52	126,07	-	-	1.973,59
Carde'	1.451,73	-	-	1.451,73	32,35	-	-	1.484,08
Carrù	1.037,83	315,71	27,95	1.381,49	5,43	-	-	1.386,92
Cartignano	270,84	-	-	270,84	-	-	-	270,84
Casalgrasso	1.181,16	-	-	1.181,16	-	-	-	1.181,16
Castagnito	401,31	-	-	401,31	-	-	-	401,31
Casteldelfino	398,88	-	-	398,88	397,88	-	-	796,76
Castellar	116,07	53,61	6,64	176,32	1,23	-	-	177,55
Castelletto Stura	1.452,73	33,51	-	1.486,24	-	-	-	1.486,24
Castelletto Uzzone	435,41	-	1,95	437,36	1,52	-	-	438,88
Castellinaldo	447,01	24,79	0,22	472,02	6,98	-	-	479,00
Castellino Tanaro	293,83	-	-	293,83	-	-	-	293,83
Castelmagno	485,53	-	-	485,53	2.209,98	-	-	2.695,51
Castelnuovo di Ceva	121,91	-	-	121,91	-	-	-	121,91
Castiglione Falletto	150,75	128,93	48,02	327,70	11,44	-	-	339,14
Castiglione Tinella	812,80	60,84	75,98	949,62	11,89	-	-	961,51
Castino	579,94	-	-	579,94	5,00	-	-	584,94
Cavallerleone	1.018,65	121,49	-	1.140,14	45,35	-	-	1.185,49
Cavallermaggiore	4.441,74	244,66	233,20	4.919,60	201,48	-	-	5.121,08
Celle di Macra	401,10	-	-	401,10	387,23	-	-	788,33
Centallo	3.362,47	215,37	64,87	3.642,71	-	-	-	3.642,71
Ceresole Alba	2.491,08	-	-	2.491,08	84,00	-	-	2.575,08
Cerreto Langhe	173,23	-	-	173,23	12,42	-	-	185,65
Cervasca	993,53	73,92	22,50	1.089,95	80,51	-	-	1.170,46
Cervere	1.240,69	32,93	-	1.273,62	35,70	-	-	1.309,32
Ceva	1.203,35	5,83	-	1.209,18	53,81	-	6,86	1.269,85
Cherasco	4.071,22	99,18	-	4.170,40	65,57	-	-	4.235,97

**Tavola 4.3 - Superficie agricola utilizzata (SAU) per forma di conduzione delle aziende, comune e zona altimetrica**  
(superficie in ettari)

COMUNI ZONE ALTIMETRICHE	CONDUZIONE DIRETTA DEL COLTIVATORE				Conduzione con salariati	Conduzione a colonia parziaria appoderata	Altra forma di conduzione	Totale generale
	Con solo manodopera familiare	Con manodopera familiare prevalente	Con manodopera extrafamiliare prevalente	Totale				
Chiusa di Pesio	1.947,22	-	-	1.947,22	1.860,65	-	-	3.807,87
Ciglie'	295,33	-	-	295,33	-	-	-	295,33
Cissone	195,57	-	-	195,57	-	-	-	195,57
Clavesana	541,25	-	13,47	554,72	29,87	-	-	584,59
Corneliano d'Alba	232,59	103,90	-	336,49	-	-	-	336,49
Cortemilia	762,49	21,57	0,30	784,36	-	-	-	784,36
Cossano Belbo	610,91	279,38	28,08	918,37	4,39	63,17	-	985,93
Costigliole Saluzzo	759,28	247,94	17,70	1.024,92	0,90	-	-	1.025,82
Cravanzana	396,31	-	-	396,31	58,09	-	-	454,40
Crissolo	27,18	-	-	27,18	2.074,62	-	-	2.101,80
Cuneo	6.009,15	257,82	288,80	6.555,77	122,65	-	-	6.678,42
Demonte	1.329,39	-	-	1.329,39	4.713,22	-	-	6.042,61
Diano d'Alba	984,03	87,77	30,17	1.101,97	35,81	-	-	1.137,78
Dogliani	1.676,50	39,52	101,07	1.817,09	48,51	-	-	1.865,60
Dronero	1.760,62	127,73	-	1.888,35	82,60	-	8,03	1.978,98
Elva	1.627,34	-	-	1.627,34	-	-	-	1.627,34
Entracque	162,93	-	-	162,93	2.483,00	-	-	2.645,93
Envie	1.391,37	23,42	-	1.414,79	12,16	-	-	1.426,95
Farigliano	804,04	-	-	804,04	7,31	-	-	811,35
Faule	448,99	52,33	-	501,32	12,22	-	-	513,54
Feisoglio	272,70	-	-	272,70	-	-	-	272,70
Fossano	10.147,12	705,26	204,81	11.057,19	419,34	-	-	11.476,53
Frabosa Soprana	518,39	-	-	518,39	807,79	-	-	1.326,18
Frabosa Sottana	435,47	-	-	435,47	-	-	-	435,47
Frassino	212,00	-	-	212,00	220,00	-	-	432,00
Gaiola	184,69	-	-	184,69	-	-	-	184,69
Gambasca	59,40	16,77	-	76,17	-	-	-	76,17
Gareggio	1.457,99	-	-	1.457,99	145,15	-	-	1.603,14
Genola	1.071,26	20,47	-	1.091,73	48,90	-	-	1.140,63
Gorzegno	258,08	13,61	10,49	282,18	-	-	-	282,18
Gottasecca	162,61	-	-	162,61	-	-	-	162,61
Govone	1.040,13	25,97	3,46	1.069,56	24,12	-	-	1.093,68
Grinzane Cavour	201,88	49,61	-	251,49	-	-	-	251,49
Guarene	809,27	28,23	-	837,50	-	-	-	837,50
Igliano	209,20	-	-	209,20	-	-	-	209,20
Isasca	82,53	-	-	82,53	-	-	-	82,53
Lagnasco	300,72	1.186,64	342,28	1.829,64	11,39	-	-	1.841,03
La Morra	1.433,26	151,64	79,52	1.664,42	173,07	-	-	1.837,49
Lequio Berria	423,65	28,50	-	452,15	7,05	-	-	459,20
Lequio Tanaro	458,26	13,08	-	471,34	107,62	-	-	578,96
Lesegno	161,55	-	-	161,55	-	-	-	161,55
Levice	442,27	-	-	442,27	-	-	-	442,27
Limone Piemonte	1.247,37	-	-	1.247,37	1.574,38	-	-	2.821,75
Lisio	285,67	-	-	285,67	-	-	-	285,67
Macra	3,95	1,40	-	5,35	72,41	-	-	77,76
Magliano Alfieri	412,47	94,00	-	506,47	-	-	-	506,47
Magliano Alpi	1.625,66	15,33	19,11	1.660,10	753,55	-	-	2.413,65
Mango	888,44	268,60	19,17	1.176,21	6,68	-	-	1.182,89
Manta	200,86	269,46	167,90	638,22	-	-	-	638,22
Marene	3.384,07	-	-	3.384,07	-	-	-	3.384,07
Margarita	914,85	25,46	3,46	943,77	22,14	-	-	965,91
Marmora	2.130,12	-	-	2.130,12	1.264,86	-	-	3.394,98
Marsaglia	455,70	-	-	455,70	-	-	-	455,70
Martiniana Po	428,74	-	-	428,74	11,44	-	-	440,18
Melle	300,49	2,69	-	303,18	-	-	-	303,18
Moiola	277,11	-	-	277,11	125,30	-	-	402,41
Mombarcaro	561,13	35,27	-	596,40	-	-	-	596,40
Mombasiglio	538,32	-	-	538,32	-	-	-	538,32
Monastero di Vasco	1.034,08	-	-	1.034,08	1,15	-	-	1.035,23
Monasterolo Casotto	330,31	-	-	330,31	-	-	-	330,31
Monasterolo di Savigliano	1.179,13	68,76	-	1.247,89	15,80	-	-	1.263,69
Monchiero	273,49	-	-	273,49	-	-	-	273,49
Mondovi'	6.717,99	231,42	-	6.949,41	437,27	-	-	7.386,68
Monesiglio	356,36	-	-	356,36	-	-	-	356,36
Monforte d'Alba	992,51	198,49	35,46	1.226,46	212,93	-	-	1.439,39
Monta'	888,44	14,25	13,03	915,72	0,64	-	-	916,36
Montaldo di Mondovi'	374,39	-	-	374,39	210,22	-	-	584,61

**Tavola 4.3 - Superficie agricola utilizzata (SAU) per forma di conduzione delle aziende, comune e zona altimetrica**  
(superficie in ettari)

COMUNI ZONE ALTIMETRICHE	CONDUZIONE DIRETTA DEL COLTIVATORE				Conduzione con salariati	Conduzione a colonia parziaria appoderata	Altra forma di conduzione	Totale generale
	Con solo manodopera familiare	Con manodopera familiare prevalente	Con manodopera extrafamiliare prevalente	Totale				
Montaldo Roero	263,15	-	8,75	271,90	-	-	-	271,90
Montanera	861,32	39,14	-	900,46	50,73	-	-	951,19
Montelupo Albese	301,74	-	16,96	318,70	-	-	-	318,70
Montemale di Cuneo	370,88	-	-	370,88	-	-	-	370,88
Monterosso Grana	595,28	-	-	595,28	14,87	-	-	610,15
Monteu Roero	1.048,72	23,13	-	1.071,85	74,19	-	-	1.146,04
Montezemolo	284,13	-	-	284,13	-	-	-	284,13
Monticello d'Alba	353,19	71,44	-	424,63	-	-	-	424,63
Moretta	2.198,18	107,84	194,83	2.500,85	60,57	-	-	2.561,42
Morozzo	1.900,48	22,30	-	1.922,78	26,67	-	-	1.949,45
Murazzano	917,73	-	-	917,73	35,22	-	-	952,95
Murello	1.368,14	142,43	-	1.510,57	10,40	-	-	1.520,97
Narzole	1.461,12	26,76	81,92	1.569,80	-	-	-	1.569,80
Neive	1.072,88	95,95	142,29	1.311,12	55,34	-	-	1.366,46
Naviglie	172,66	286,48	7,30	466,44	-	-	-	466,44
Niella Belbo	335,98	-	-	335,98	-	-	-	335,98
Niella Tanaro	494,74	9,30	-	504,04	-	-	-	504,04
Novello	591,39	571,02	4,26	1.166,67	19,10	-	-	1.185,77
Nucetto	22,53	-	-	22,53	-	-	-	22,53
Oncino	2.247,37	-	-	2.247,37	1.401,38	-	-	3.648,75
Ormea	65,92	-	-	65,92	2.700,52	-	-	2.766,44
Ostana	6,40	-	-	6,40	472,90	-	-	479,30
Paesana	2.865,96	-	-	2.865,96	961,00	-	-	3.826,96
Pagno	236,17	-	-	236,17	0,95	-	-	237,12
Pamparato	505,18	-	-	505,18	-	-	-	505,18
Paroldo	260,75	-	-	260,75	-	-	-	260,75
Perletto	428,93	-	-	428,93	6,77	-	-	435,70
Perlo	89,73	-	-	89,73	-	-	-	89,73
Peवरagno	3.266,96	38,09	-	3.305,05	495,30	-	-	3.800,35
Pezzolo Valle Uzzone	461,05	-	8,77	469,82	-	-	-	469,82
Pianfei	1.361,72	-	-	1.361,72	10,05	-	-	1.371,77
Piasco	330,76	60,59	19,00	410,35	-	-	-	410,35
Pietraporzio	571,34	-	-	571,34	872,08	-	-	1.443,42
Piobesi d'Alba	124,55	33,74	-	158,29	101,42	-	-	259,71
Piozzo	984,08	23,85	4,48	1.012,41	-	-	-	1.012,41
Pocapaglia	719,41	11,57	-	730,98	-	-	-	730,98
Polonghera	1.271,37	85,87	-	1.357,24	91,34	-	-	1.448,58
Pontechianale	1.536,98	-	-	1.536,98	-	-	-	1.536,98
Pradlevés	204,73	-	-	204,73	-	-	-	204,73
Prazzo	1.811,81	31,61	-	1.843,42	347,50	-	-	2.190,92
Priero	241,17	-	-	241,17	-	-	-	241,17
Priocca	695,70	15,47	-	711,17	-	-	-	711,17
Priola	206,44	-	-	206,44	4,43	-	-	210,87
Prunetto	451,42	-	-	451,42	-	-	-	451,42
Racconigi	3.753,19	194,10	5,01	3.952,30	79,01	-	-	4.031,31
Revello	3.841,33	631,73	10,01	4.483,07	47,65	1,62	-	4.532,34
Rifreddo	289,02	-	-	289,02	-	-	-	289,02
Rittana	105,16	-	-	105,16	19,00	-	-	124,16
Roaschia	140,83	-	-	140,83	1.235,29	-	-	1.376,12
Roascio	158,44	-	-	158,44	-	-	-	158,44
Robilante	974,96	23,89	4,09	1.002,94	2,99	-	0,54	1.006,47
Roburent	401,96	-	-	401,96	121,14	-	-	523,10
Roccabruna	786,57	25,70	8,39	820,66	20,00	-	-	840,66
Rocca Ciglie'	212,89	8,81	-	221,70	-	-	-	221,70
Rocca de' Baldi	2.613,08	195,31	-	2.808,39	21,00	-	-	2.829,39
Roccaforte Mondovì	607,48	4,16	-	611,64	1.392,75	-	-	2.004,39
Roccasparvera	504,26	-	-	504,26	0,67	-	-	504,93
Roccapione	599,26	-	-	599,26	89,46	-	4,29	693,01
Rocchetta Belbo	184,18	-	-	184,18	-	-	-	184,18
Roddi	502,74	-	-	502,74	5,72	-	-	508,46
Roddino	349,78	-	5,75	355,53	33,14	-	-	388,67
Rodello	325,21	13,58	-	338,79	-	-	-	338,79
Rossana	308,12	-	-	308,12	1,13	-	-	309,25
Ruffia	710,85	20,34	-	731,19	55,86	-	-	787,05
Sale delle Langhe	136,64	-	-	136,64	-	-	-	136,64
Sale San Giovanni	114,34	-	-	114,34	-	-	-	114,34
Saliceto	862,91	-	-	862,91	-	-	-	862,91

**Tavola 4.3 - Superficie agricola utilizzata (SAU) per forma di conduzione delle aziende, comune e zona altimetrica**  
(superficie in ettari)

COMUNI ZONE ALTIMETRICHE	CONDUZIONE DIRETTA DEL COLTIVATORE				Conduzione con salariati	Conduzione a colonia parziaria appoderata	Altra forma di conduzione	Totale generale
	Con solo manodopera familiare	Con manodopera familiare prevalente	Con manodopera extrafamiliare prevalente	Totale				
Salmour	532,33	54,24	-	586,57	6,67	-	-	593,24
Saluzzo	6.906,91	1.188,49	46,78	8.142,18	116,58	1,10	6,18	8.266,04
Sambuco	419,40	-	-	419,40	1.379,49	-	-	1.798,89
Sampeyre	1.568,91	19,25	-	1.588,16	1.209,24	-	-	2.797,40
San Benedetto Belbo	175,65	-	-	175,65	-	-	-	175,65
San Damiano Macra	381,88	-	-	381,88	479,27	-	-	861,15
Sanfre'	806,52	-	-	806,52	12,64	-	-	819,16
Sanfront	894,01	71,47	-	965,48	166,76	-	0,16	1.132,40
San Michele Mondovì	625,00	24,00	3,82	652,82	-	-	-	652,82
Sant'Albano Stura	1.803,25	188,40	122,60	2.114,25	2,37	-	-	2.116,62
Santa Vittoria d'Alba	274,74	37,51	-	312,25	29,07	-	-	341,32
Santo Stefano Belbo	1.187,89	274,85	29,76	1.492,50	39,50	-	-	1.532,00
Santo Stefano Roero	624,47	-	1,67	626,14	0,24	-	-	626,38
Savigliano	7.702,87	854,90	324,28	8.882,05	284,19	-	-	9.166,24
Scagnello	311,94	-	-	311,94	-	-	-	311,94
Scarnafigi	2.460,77	495,83	14,85	2.971,45	82,17	-	-	3.053,62
Serralunga d'Alba	264,73	40,72	73,91	379,36	102,86	-	-	482,22
Serravalle Langhe	332,78	-	-	332,78	-	-	-	332,78
Sinio	306,98	12,17	29,68	348,83	-	-	-	348,83
Somano	587,15	-	-	587,15	-	-	-	587,15
Sommariva del Bosco	2.260,26	-	-	2.260,26	18,36	-	-	2.278,62
Sommariva Perno	290,15	2,44	-	292,59	30,85	-	-	323,44
Stroppo	232,23	-	-	232,23	705,25	-	-	937,48
Tarantasca	1.178,28	22,70	-	1.200,98	42,96	-	-	1.243,94
Torre Bormida	158,13	-	-	158,13	-	-	-	158,13
Torre Mondovì	296,74	-	-	296,74	-	-	-	296,74
Torre San Giorgio	495,63	43,97	-	539,60	-	-	-	539,60
Torresina	52,46	-	-	52,46	-	-	-	52,46
Treiso	393,89	116,52	36,18	546,59	-	-	-	546,59
Trezzo Tinella	486,92	31,71	-	518,63	11,55	-	0,31	530,49
Trinita'	2.163,26	113,52	-	2.276,78	5,50	-	-	2.282,28
Valdieri	333,62	-	-	333,62	1.856,32	-	0,01	2.189,95
Valgrana	461,22	8,44	-	469,66	-	-	-	469,66
Valloriate	684,95	-	-	684,95	-	-	-	684,95
Valmala	62,47	-	-	62,47	206,99	-	-	269,46
Venasca	228,22	-	-	228,22	-	-	-	228,22
Verduno	248,98	56,23	11,84	317,05	20,97	-	-	338,02
Vernante	356,83	-	-	356,83	2.024,84	-	-	2.381,67
Verzuolo	727,94	803,63	193,17	1.724,74	10,72	-	-	1.735,46
Vezza d'Alba	481,63	18,50	2,15	502,28	-	-	-	502,28
Vicoforte	1.451,52	-	-	1.451,52	-	-	10,90	1.462,42
Vignolo	247,94	0,34	-	248,28	-	-	-	248,28
Villafalletto	2.270,51	439,91	57,84	2.768,26	745,23	24,83	-	3.538,32
Villanova Mondovì	1.683,81	124,00	15,08	1.822,89	677,00	-	-	2.499,89
Villanova Solaro	1.304,26	-	-	1.304,26	64,54	-	-	1.368,80
Villar San Costanzo	757,74	10,79	-	768,53	8,72	-	-	777,25
Vinadio	2.522,55	-	-	2.522,55	5.099,90	-	-	7.622,45
Viola	392,95	-	-	392,95	-	-	-	392,95
Vottignasco	1.617,81	14,62	-	1.632,43	54,89	-	-	1.687,32
<b>TOTALE</b>	<b>246.768,80</b>	<b>15.791,12</b>	<b>3.607,95</b>	<b>266.167,87</b>	<b>64.434,98</b>	<b>100,48</b>	<b>37,28</b>	<b>330.740,61</b>
ZONE ALTIMETRICHE								
Montagna	59.407,72	594,23	35,83	60.037,78	55.357,67	7,69	13,03	115.416,17
Collina	75.836,42	5.917,52	1.470,85	83.224,79	4.977,85	65,24	18,07	88.285,95
Pianura	111.524,66	9.279,37	2.101,27	122.905,30	4.099,46	27,55	6,18	127.038,49
<b>TOTALE</b>	<b>246.768,80</b>	<b>15.791,12</b>	<b>3.607,95</b>	<b>266.167,87</b>	<b>64.434,98</b>	<b>100,48</b>	<b>37,28</b>	<b>330.740,61</b>

**Tavola 4.4 - Aziende per titolo di possesso dei terreni, comune e zona altimetrica**

COMUNI ZONE ALTIMETRICHE	TITOLO DI POSSESSO DEI TERRENI							Totale
	Proprietà	Affitto	Uso gratuito	Parte in proprietà e parte in affitto	Parte in proprietà e parte in uso gratuito	Parte in affitto e parte in uso gratuito	Parte in proprietà, parte in affitto e parte in uso gratuito	
Acceglio	6	3	-	12	-	-	1	22
Aisone	30	-	-	3	1	-	-	34
Alba	447	11	8	40	11	-	3	520
Albaretto della Torre	41	-	-	7	-	-	-	48
Alto	10	-	-	1	1	-	-	12
Argentera	1	-	-	-	2	-	-	3
Arguello	24	-	-	2	-	-	2	28
Bagnasco	19	-	-	3	9	-	-	31
Bagnolo Piemonte	586	6	5	53	37	-	5	692
Baldissero d'Alba	85	-	-	6	8	-	6	105
Barbaresco	66	-	-	33	1	-	1	101
Barge	741	13	11	175	32	3	17	992
Barolo	52	2	2	24	5	-	3	88
Bastia Mondovì	69	1	-	2	-	-	-	72
Battifollo	14	-	-	-	11	-	1	26
Beinette	58	5	-	38	-	-	-	101
Bellino	23	-	-	2	-	-	-	25
Belvedere Langhe	35	1	-	6	-	-	1	43
Bene Vagienna	92	3	-	134	3	1	5	238
Benevello	42	-	-	5	1	-	-	48
Bergolo	42	1	-	-	-	-	-	43
Bernezze	132	6	10	64	16	-	3	231
Bonvicino	21	-	-	3	-	1	1	26
Borgomale	39	1	16	6	6	2	-	70
Borgo San Dalmazzo	361	5	2	14	8	1	3	394
Bosia	20	-	1	5	-	-	1	27
Bossolasco	43	-	3	2	3	-	2	53
Boves	1.236	2	4	58	56	2	21	1.379
Bra	260	12	1	83	7	1	12	376
Briaglia	21	1	-	6	6	-	-	34
Briga Alta	2	1	-	-	1	-	-	4
Brondello	69	-	-	-	-	-	-	69
Brossasco	43	2	1	9	1	2	2	60
Busca	486	27	7	231	10	1	4	766
Camerana	72	1	18	5	37	1	13	147
Camo	45	1	-	12	5	-	2	65
Canale	279	4	4	57	7	-	-	351
Canosio	1	1	-	9	-	-	-	11
Caprauna	15	-	-	-	1	-	-	16
Caraglio	251	14	4	135	12	-	7	423
Caramagna Piemonte	52	2	1	72	5	1	5	138
Carde'	53	3	1	45	-	-	-	102
Carrù	307	1	-	38	10	-	6	362
Cartignano	47	-	-	3	4	-	-	54
Casalgrasso	92	-	-	-	-	-	1	93
Castagnito	64	2	-	25	-	-	-	91
Casteldelfino	7	-	-	8	2	-	2	19
Castellar	33	1	-	5	-	-	-	39
Castelletto Stura	96	9	5	38	4	-	7	159
Castelletto Uzzone	93	1	-	-	16	-	-	110
Castellinaldo	102	1	-	35	7	-	2	147
Castellino Tanaro	18	-	-	8	5	-	3	34
Castelmagno	8	3	4	3	-	1	-	19
Castelnuovo di Ceva	25	-	-	-	6	-	-	31
Castiglione Falletto	63	3	-	17	-	-	-	83
Castiglione Tinella	134	4	1	40	5	-	3	187
Castino	68	1	3	13	-	-	-	85
Cavallerleone	25	-	-	42	-	-	1	68
Cavallermaggiore	92	8	1	127	4	-	4	236
Celle di Macra	8	-	-	10	1	-	3	22
Centallo	203	18	-	151	3	2	2	379
Ceresole Alba	68	6	1	67	2	3	3	150
Cerreto Langhe	52	-	-	-	4	-	-	56
Cervasca	154	10	1	59	2	-	4	230
Cervere	57	2	-	58	1	-	1	119
Ceva	72	1	10	2	70	1	11	167
Cherasco	152	9	1	169	9	1	7	348

**Tavola 4.4 - Aziende per titolo di possesso dei terreni, comune e zona altimetrica**

COMUNI ZONE ALTIMETRICHE	TITOLO DI POSSESSO DEI TERRENI							Totale
	Proprietà	Affitto	Uso gratuito	Parte in proprietà e parte in affitto	Parte in proprietà e parte in uso gratuito	Parte in affitto e parte in uso gratuito	Parte in proprietà, parte in affitto e parte in uso gratuito	
Chiusa di Pesio	438	2	1	36	3	-	-	480
Ciglie'	12	-	4	2	9	-	3	30
Cissone	25	-	1	4	2	-	-	32
Clavesana	105	2	5	12	10	-	-	134
Corneliano d'Alba	118	-	-	16	5	-	2	141
Cortemilia	195	-	3	16	6	-	2	222
Cossano Belbo	222	1	-	26	2	-	-	251
Costigliole Saluzzo	185	9	4	55	4	-	4	261
Cravanzana	64	1	6	7	-	-	-	78
Crissolo	10	-	-	-	-	-	-	10
Cuneo	503	48	11	309	17	1	8	897
Demonte	142	-	-	30	9	-	1	182
Diano d'Alba	278	1	1	49	4	-	-	333
Dogliani	243	4	-	66	7	-	1	321
Dronero	323	8	-	82	5	1	3	422
Elva	7	-	-	18	-	-	-	25
Entracque	45	-	-	4	6	-	-	55
Envie	199	2	-	62	7	-	1	271
Farigliano	140	4	1	27	8	-	2	182
Faule	26	2	-	15	1	-	-	44
Feisoglio	67	1	1	3	-	-	-	72
Fossano	470	68	16	357	35	9	30	985
Frabosa Soprana	26	-	-	13	14	-	2	55
Frabosa Sottana	52	-	-	9	-	-	-	61
Frassinio	13	-	-	5	1	-	4	23
Gaiola	69	-	-	4	-	-	-	73
Gambasca	35	1	-	8	-	-	-	44
Garessio	37	3	2	9	10	-	-	61
Genola	37	8	1	52	1	-	3	102
Gorzegno	73	-	1	4	-	-	1	79
Gottasecca	25	1	-	6	-	-	-	32
Govone	407	-	-	54	6	-	1	468
Grinzane Cavour	56	2	-	11	-	-	-	69
Guarene	108	-	2	52	5	-	1	168
Igliano	7	-	-	1	6	-	-	14
Isasca	24	1	-	1	-	-	-	26
Lagnasco	67	18	-	51	5	-	1	142
La Morra	304	2	9	66	15	1	4	401
Lequio Berria	93	-	-	6	2	-	-	101
Lequio Tanaro	106	3	3	21	8	-	4	145
Lesegno	14	-	-	4	8	-	-	26
Levice	41	-	4	5	9	-	-	59
Limone Piemonte	74	-	-	4	-	-	-	78
Lisio	42	-	1	3	5	-	3	54
Macra	3	-	1	-	1	-	-	5
Magliano Alfieri	75	-	-	28	-	-	-	103
Magliano Alpi	148	3	2	48	1	-	6	208
Mango	176	8	10	57	7	1	-	259
Manta	51	5	3	19	2	1	4	85
Marene	50	19	1	83	-	-	-	153
Margarita	66	8	3	33	3	4	2	119
Marmora	1	2	-	7	-	-	-	10
Marsaglia	43	-	1	6	8	-	-	58
Martiniana Po	70	-	10	10	5	2	2	99
Melle	13	-	-	11	1	-	2	27
Moiola	59	-	-	2	1	-	-	62
Mombarcaro	26	-	9	-	15	-	3	53
Mombasiglio	58	2	2	15	18	2	9	106
Monastero di Vasco	247	-	-	22	4	-	-	273
Monasterolo Casotto	26	-	-	4	5	-	-	35
Monasterolo di Savigliano	21	15	2	39	12	5	13	107
Monchiero	47	-	-	11	2	-	1	61
Mondovì	252	11	9	189	37	6	17	521
Monesiglio	66	-	-	4	-	-	-	70
Monforte d'Alba	282	7	1	32	4	-	1	327
Monta'	643	1	-	24	10	-	2	680
Montaldo di Mondovì	31	1	3	1	12	-	1	49

**Tavola 4.4 - Aziende per titolo di possesso dei terreni, comune e zona altimetrica**

COMUNI ZONE ALTIMETRICHE	TITOLO DI POSSESSO DEI TERRENI							Totale
	Proprietà	Affitto	Uso gratuito	Parte in proprietà e parte in affitto	Parte in proprietà e parte in uso gratuito	Parte in affitto e parte in uso gratuito	Parte in proprietà, parte in affitto e parte in uso gratuito	
Montaldo Roero	102	2	-	22	5	-	6	137
Montanera	49	1	-	41	-	-	-	91
Montelupo Albese	73	1	-	6	1	-	-	81
Montemarle di Cuneo	63	-	-	6	2	-	3	74
Monterosso Grana	22	1	-	6	2	-	3	34
Monteu Roero	336	-	-	40	14	-	4	394
Montezemolo	24	-	-	2	4	-	-	30
Monticello d'Alba	150	-	-	12	-	-	2	164
Moretta	74	6	-	71	1	-	-	152
Morozzo	69	1	2	81	4	4	3	164
Murazzano	53	2	-	1	30	-	-	86
Murello	25	2	3	19	10	4	9	72
Narzole	105	1	2	52	1	-	2	163
Neive	340	3	2	46	6	1	3	401
Neviglie	73	-	-	16	-	-	-	89
Niella Belbo	35	-	-	5	3	-	-	43
Niella Tanaro	21	-	1	2	7	1	11	43
Novello	128	4	-	36	2	-	1	171
Nucetto	15	-	-	-	-	-	-	15
Oncino	2	1	-	12	-	-	-	15
Ormea	33	-	-	-	-	-	-	33
Ostana	1	-	-	1	-	-	-	2
Paesana	179	-	4	36	31	-	8	258
Pagno	192	-	-	-	-	-	-	192
Pamparato	24	-	5	5	14	1	1	50
Paroldo	18	-	1	2	8	-	1	30
Perletto	52	1	4	11	7	-	3	78
Perlo	10	-	-	-	-	-	-	10
Peeveragno	536	9	4	113	28	2	13	705
Pezzolo Valle Uzzone	138	-	12	1	20	2	6	179
Pianfei	158	-	-	39	-	-	-	197
Piasco	80	2	-	29	-	-	-	111
Pietraporzio	3	-	-	2	-	-	-	5
Piobesi d'Alba	68	-	1	4	9	-	2	84
Piozzo	198	1	3	27	9	-	10	248
Pocapaglia	135	-	1	19	7	-	1	163
Polonghera	36	4	-	33	-	-	-	73
Pontechianale	5	1	2	-	3	2	2	15
Pradlevs	3	1	3	4	1	1	2	15
Prazzo	18	-	-	24	-	-	-	42
Priero	68	1	-	-	1	-	-	70
Priocca	158	1	1	21	17	-	12	210
Priola	16	-	4	3	6	-	-	29
Prunetto	95	-	4	3	18	-	5	125
Racconigi	81	2	-	95	-	-	1	179
Revello	251	27	9	131	6	2	1	427
Rifreddo	55	-	-	31	2	-	2	90
Rittana	69	-	-	1	-	-	-	70
Roaschia	113	2	-	4	-	-	-	119
Roascio	13	-	1	-	11	-	2	27
Robilante	365	-	1	12	35	-	2	415
Roburent	35	-	1	-	2	-	-	38
Roccabruna	242	-	1	11	23	-	3	280
Rocca Ciglie'	19	1	-	1	11	-	1	33
Rocca de' Baldi	110	5	1	94	2	1	3	216
Roccaforte Mondovì	152	1	-	29	5	1	-	188
Roccasparvera	114	-	-	4	11	-	3	132
Roccavione	241	-	-	21	1	-	3	266
Rocchetta Belbo	27	3	1	5	1	-	-	37
Roddi	118	-	-	32	2	-	1	153
Roddino	79	1	-	8	2	-	1	91
Rodello	88	-	-	4	1	1	-	94
Rossana	77	2	-	5	-	-	-	84
Ruffia	8	3	2	12	-	2	1	28
Sale delle Langhe	22	-	2	1	1	-	1	27
Sale San Giovanni	6	-	4	-	6	-	2	18
Saliceto	247	-	3	8	2	-	-	260

**Tavola 4.4 - Aziende per titolo di possesso dei terreni, comune e zona altimetrica**

COMUNI ZONE ALTIMETRICHE	TITOLO DI POSSESSO DEI TERRENI							Totale
	Proprietà	Affitto	Uso gratuito	Parte in proprietà e parte in affitto	Parte in proprietà e parte in uso gratuito	Parte in affitto e parte in uso gratuito	Parte in proprietà, parte in affitto e parte in uso gratuito	
Salmour	47	4	2	17	3	-	2	75
Saluzzo	282	32	12	141	31	-	6	504
Sambuco	7	-	-	8	-	-	-	15
Sampeyre	29	2	-	28	-	-	-	59
San Benedetto Belbo	15	-	4	3	1	-	-	23
San Damiano Macra	85	1	3	9	3	-	2	103
Sanfre'	28	-	-	29	3	-	1	61
Sanfront	106	1	10	32	39	3	19	210
San Michele Mondovì	68	-	-	19	4	-	1	92
Sant'Albano Stura	85	7	3	87	4	3	11	200
Santa Vittoria d'Alba	115	1	3	21	5	1	2	148
Santo Stefano Belbo	444	9	10	68	29	1	6	567
Santo Stefano Roero	439	1	2	19	1	-	3	465
Savigliano	245	52	20	260	24	7	10	618
Scagnello	48	-	-	4	-	-	-	52
Scarnafigi	50	20	2	83	2	2	-	159
Serralunga d'Alba	89	4	-	13	-	-	-	106
Serravalle Langhe	45	4	2	8	-	-	-	59
Sinio	78	-	-	10	1	-	-	89
Somano	103	-	-	4	-	-	-	107
Sommariva del Bosco	73	4	-	69	3	-	2	151
Sommariva Perno	173	-	1	10	10	-	-	194
Stroppio	9	1	-	4	1	-	-	15
Tarantasca	73	7	2	73	6	-	1	162
Torre Bormida	77	1	-	4	-	-	-	82
Torre Mondovì	71	-	2	1	6	-	-	80
Torre San Giorgio	25	1	-	16	-	-	1	43
Torresina	12	-	-	-	5	-	-	17
Treiso	77	3	9	33	1	-	-	123
Trezzo Tinella	74	-	-	12	-	-	-	86
Trinità	72	2	-	68	-	-	-	142
Valdieri	180	-	-	8	13	-	1	202
Valgrana	99	-	-	27	-	-	-	126
Valloriate	86	-	-	-	-	-	-	86
Valmala	15	-	1	-	2	-	-	18
Venasca	78	-	1	6	4	-	1	90
Verduno	57	1	-	18	2	-	1	79
Vernante	187	4	-	3	-	-	-	194
Verzuolo	339	9	-	73	3	-	1	425
Veza d'Alba	335	1	2	31	10	-	-	379
Vicoforte	194	2	-	18	5	-	8	227
Vignolo	114	2	1	6	2	-	3	128
Villafalletto	111	12	4	132	11	-	9	279
Villanova Mondovì	489	1	8	39	61	3	20	621
Villanova Solaro	69	3	-	35	-	-	-	107
Villar San Costanzo	148	-	-	47	1	-	1	197
Vinadio	51	-	-	11	1	-	2	65
Viola	37	-	6	4	19	2	1	69
Vottignasco	48	8	-	47	-	-	-	103
<b>TOTALE</b>	<b>28.301</b>	<b>776</b>	<b>455</b>	<b>7.530</b>	<b>1.552</b>	<b>104</b>	<b>580</b>	<b>39.298</b>
ZONE ALTIMETRICHE								
Montagna	7.357	80	79	1.000	455	19	129	9.119
Collina	15.028	189	249	2.541	832	34	252	19.125
Pianura	5.916	507	127	3.989	265	51	199	11.054
<b>TOTALE</b>	<b>28.301</b>	<b>776</b>	<b>455</b>	<b>7.530</b>	<b>1.552</b>	<b>104</b>	<b>580</b>	<b>39.298</b>



**Tavola 4.5 - Superficie totale per titolo di possesso dei terreni, comune e zona altimetrica** (superficie in ettari)

COMUNI ZONE ALTIMETRICHE	TITOLO DI POSSESSO DEI TERRENI							Totale
	Proprietà	Affitto	Uso gratuito	Parte in proprietà e parte in affitto	Parte in proprietà e parte in uso gratuito	Parte in affitto e parte in uso gratuito	Parte in proprietà, parte in affitto e parte in uso gratuito	
Acceglio	4.402,71	985,30	-	1.079,13	-	-	231,37	6.698,51
Aisone	2.895,92	-	-	58,62	5,61	-	-	2.960,15
Alba	1.810,31	148,07	83,54	513,93	157,98	-	45,83	2.759,66
Albaretto della Torre	250,39	-	-	76,34	-	-	-	326,73
Alto	287,91	-	-	0,33	7,10	-	-	295,34
Argentera	1.498,68	-	-	-	90,19	-	-	1.588,87
Arguello	199,52	-	-	40,81	-	-	26,28	266,61
Bagnasco	342,91	-	-	42,14	140,65	-	-	525,70
Bagnolo Piemonte	3.486,02	136,41	15,59	463,00	146,84	-	41,37	4.289,23
Baldissero d'Alba	479,23	-	-	196,93	62,49	-	95,02	833,67
Barbaresco	306,78	-	-	388,89	20,57	-	4,38	720,62
Barge	3.031,24	115,00	44,47	2.958,71	126,89	41,97	207,81	6.526,09
Barolo	171,90	42,25	3,84	219,52	13,23	-	88,91	539,65
Bastia Mondovì	896,27	7,62	-	83,70	-	-	-	987,59
Battifollo	100,46	-	-	-	169,59	-	10,40	280,45
Beinette	306,01	130,47	-	878,60	-	-	-	1.315,08
Bellino	4.595,18	-	-	89,42	-	-	-	4.684,60
Belvedere Langhe	234,19	24,07	-	108,45	-	-	188,54	555,25
Bene Vagienna	525,49	34,62	-	3.155,34	40,87	19,31	66,17	3.841,80
Benevello	345,12	-	-	123,82	6,08	-	-	475,02
Bergolo	250,19	3,05	-	-	-	-	-	253,24
Bernezzo	492,21	15,72	33,43	549,49	148,41	-	33,87	1.273,13
Bonvicino	190,35	-	-	30,96	-	22,67	12,53	256,51
Borgomale	310,07	7,25	144,94	92,84	64,08	24,26	-	643,44
Borgo San Dalmazzo	903,05	511,15	0,88	460,51	15,80	1,98	383,95	2.277,32
Bosia	114,69	-	6,86	120,32	-	-	6,55	248,42
Bossolasco	457,26	-	23,06	46,44	116,54	-	91,79	735,09
Boves	3.025,37	4,34	3,21	479,81	206,55	20,87	1.309,00	5.049,15
Bra	1.515,86	155,87	7,43	2.943,20	58,87	8,44	328,30	5.017,97
Briaglia	159,08	18,92	-	72,96	46,90	-	-	297,86
Briga Alta	4.211,89	450,13	-	-	2,14	-	-	4.664,16
Brondello	453,91	-	-	-	-	-	-	453,91
Brossasco	555,43	8,24	6,85	258,56	101,91	73,45	22,05	1.026,49
Busca	1.978,90	203,06	30,55	3.795,92	82,84	18,96	42,69	6.152,92
Camerana	599,47	15,61	134,81	78,06	338,43	12,62	484,64	1.663,64
Camo	183,55	4,07	-	112,19	27,78	-	21,95	349,54
Canale	522,40	42,72	3,52	632,63	32,18	-	-	1.233,45
Canosio	3.524,41	273,87	-	2.043,69	-	-	-	5.841,97
Caprauna	474,17	-	-	-	80,37	-	-	554,54
Caraglio	1.066,52	99,00	16,36	1.607,25	66,13	-	119,02	2.974,28
Caramagna Piemonte	407,16	31,60	2,43	1.451,80	45,01	13,90	141,43	2.093,33
Carde'	370,07	112,84	19,25	1.096,04	-	-	-	1.598,20
Carrù	735,48	1,03	-	743,63	59,61	-	140,02	1.679,77
Cartignano	363,99	-	-	182,58	37,78	-	-	584,35
Casalgrasso	1.272,95	-	-	-	-	-	38,46	1.311,41
Castagnito	180,42	5,47	-	247,61	-	-	-	433,50
Casteldelfino	1.605,95	-	-	225,71	102,85	-	48,82	1.983,33
Castellar	231,42	0,91	-	60,01	-	-	-	292,34
Castelletto Stura	486,33	101,47	15,06	877,66	29,54	-	173,57	1.683,63
Castelletto Uzzone	811,07	3,72	-	-	340,87	-	-	1.155,66
Castellinaldo	238,45	2,32	-	384,54	9,51	-	5,25	640,07
Castellino Tanaro	111,88	-	-	184,34	70,91	-	94,70	461,83
Castelmagno	2.355,83	160,40	16,38	113,90	-	157,21	-	2.803,72
Castelnuovo di Ceva	222,14	-	-	-	147,49	-	-	369,63
Castiglione Falletto	195,67	14,76	-	200,34	-	-	-	410,77
Castiglione Tinella	643,51	23,17	4,43	402,22	19,99	-	78,42	1.171,74
Castino	658,02	17,19	58,33	213,49	-	-	-	947,03
Cavallerleone	223,67	-	-	1.005,71	-	-	45,33	1.274,71
Cavallermaggiore	1.214,53	315,77	4,80	4.114,01	65,68	-	103,57	5.818,36
Celle di Macra	1.327,88	-	-	339,47	11,41	-	64,32	1.743,08
Centallo	1.330,29	131,78	-	2.363,45	18,04	21,52	24,07	3.889,15
Ceresole Alba	955,40	180,34	3,01	1.670,22	20,85	63,47	37,41	2.930,70
Cerreto Langhe	419,48	-	-	-	46,42	-	-	465,90
Cervasca	489,97	99,95	0,74	629,99	12,43	-	117,90	1.350,98
Cervere	394,18	3,55	-	1.124,27	1,43	-	1,50	1.524,93
Ceva	445,89	6,97	62,71	15,69	824,66	29,70	414,51	1.800,13
Cherasco	1.442,86	172,06	2,09	2.958,15	95,05	36,76	130,27	4.837,24

**Tavola 4.5 - Superficie totale per titolo di possesso dei terreni, comune e zona altimetrica** (superficie in ettari)

COMUNI ZONE ALTIMETRICHE	TITOLO DI POSSESSO DEI TERRENI							Totale
	Proprietà	Affitto	Uso gratuito	Parte in proprietà e parte in affitto	Parte in proprietà e parte in uso gratuito	Parte in affitto e parte in uso gratuito	Parte in proprietà, parte in affitto e parte in uso gratuito	
Chiusa di Pesio	3.373,87	10,02	1,77	3.865,33	24,35	-	-	7.275,34
Ciglie'	76,06	-	46,51	32,80	114,76	-	110,78	380,91
Cissone	274,84	-	11,54	46,86	26,23	-	-	359,47
Clavesana	654,66	38,79	26,04	145,04	56,32	-	-	920,85
Corneliano d'Alba	338,20	-	-	184,22	26,03	-	26,87	575,32
Cortemilia	1.325,62	-	10,33	430,25	82,47	-	50,35	1.899,02
Cossano Belbo	1.362,95	4,12	-	333,02	8,40	-	-	1.708,49
Costigliole Saluzzo	710,35	48,23	1,36	545,64	1,94	-	30,21	1.337,73
Cravanzana	561,01	12,23	49,32	67,06	-	-	-	689,62
Crissolo	4.141,47	-	-	-	-	-	-	4.141,47
Cuneo	2.717,76	378,61	46,49	3.814,52	102,51	7,04	92,89	7.159,82
Demonte	8.873,92	-	-	800,54	131,15	-	3,42	9.809,03
Diano d'Alba	925,93	26,05	2,54	620,59	18,27	-	-	1.593,38
Dogliani	1.532,19	44,98	-	957,60	63,64	-	22,15	2.620,56
Dronero	1.439,92	79,36	-	1.218,97	48,60	4,89	30,22	2.821,96
Elva	1.361,47	-	-	802,49	-	-	-	2.163,96
Entracque	9.033,49	-	-	28,43	24,81	-	-	9.086,73
Envie	1.010,48	12,45	-	830,64	56,43	-	7,05	1.917,05
Farigliano	600,85	16,87	0,95	345,62	42,46	-	60,44	1.067,19
Faule	230,70	32,06	-	326,82	4,58	-	-	594,16
Feisoglio	475,30	5,67	2,97	49,39	-	-	-	533,33
Fossano	3.036,06	702,47	154,15	7.731,27	315,08	127,13	681,69	12.747,85
Frabosa Soprana	2.300,59	-	-	226,42	219,39	-	41,67	2.788,07
Frabosa Sottana	1.315,99	-	-	265,09	-	-	-	1.581,08
Frassinò	689,14	-	-	126,78	3,90	-	88,53	908,35
Gaiola	266,88	-	-	18,33	-	-	-	285,21
Gambasca	384,41	1,46	-	63,63	-	-	-	449,50
Gareggio	3.949,99	366,49	44,82	456,83	158,35	-	-	4.976,48
Genola	268,23	103,45	4,67	814,17	3,33	-	24,71	1.218,56
Gorzegno	658,16	-	7,62	61,31	-	-	23,14	750,23
Gottasecca	335,12	1,20	-	90,85	-	-	-	427,17
Govone	755,95	-	-	606,27	36,47	-	2,50	1.401,19
Grinzane Cavour	138,18	10,29	-	158,54	-	-	-	307,01
Guarene	379,21	-	8,32	489,37	26,43	-	9,62	912,95
Igliano	64,30	-	-	40,57	199,19	-	-	304,06
Isasca	323,75	10,52	-	8,15	-	-	-	342,42
Lagnasco	439,90	373,10	-	948,14	132,39	-	7,44	1.900,97
La Morra	1.158,86	29,46	25,28	843,11	70,46	5,60	72,80	2.205,57
Lequio Berria	729,50	-	-	64,23	16,49	-	-	810,22
Lequio Tanaro	286,81	204,69	13,75	216,27	27,25	-	107,95	856,72
Lesegno	113,87	-	-	24,25	129,59	-	-	267,71
Levice	451,21	-	28,64	100,85	86,44	-	-	667,14
Limone Piemonte	3.756,47	-	-	653,24	-	-	-	4.409,71
Lisio	294,06	-	11,54	38,96	70,93	-	55,30	470,79
Macra	1.391,85	-	0,15	-	13,42	-	-	1.405,42
Magliano Alfieri	278,15	-	-	317,85	-	-	-	596,00
Magliano Alpi	1.717,37	29,59	10,92	1.304,10	2,57	-	117,53	3.182,08
Mango	898,18	38,55	31,76	647,08	81,26	7,86	-	1.704,69
Manta	297,53	46,14	6,65	342,34	24,38	6,50	32,15	755,69
Marene	713,88	936,40	7,03	1.874,08	-	-	-	3.531,39
Margarita	285,19	171,12	6,84	460,11	13,30	92,98	49,21	1.078,75
Marmora	2.042,48	329,67	-	3.157,13	-	-	-	5.529,28
Marsaglia	432,39	-	4,28	80,47	132,43	-	-	649,57
Martiniana Po	250,74	-	23,44	95,70	17,86	177,38	9,95	575,07
Melle	98,15	-	-	245,19	13,09	-	45,50	401,93
Moiola	968,45	-	-	30,38	6,23	-	-	1.005,06
Mombarcaro	161,73	-	94,32	-	261,61	-	334,56	852,22
Mombasiglio	287,40	41,77	9,80	270,26	153,62	26,37	132,84	922,06
Monastero di Vasco	754,92	-	-	628,99	18,95	-	-	1.402,86
Monasterolo Casotto	245,45	-	-	115,40	132,78	-	-	493,63
Monasterolo di Savigliano	97,53	196,97	3,05	671,62	101,75	35,58	298,97	1.405,47
Monchiero	215,87	-	-	170,62	23,06	-	5,17	414,72
Mondovì	1.960,64	134,76	35,75	4.926,27	226,16	122,11	791,68	8.197,37
Monesiglio	602,62	-	-	77,00	-	-	-	679,62
Monforte d'Alba	1.478,20	86,56	1,14	501,47	34,62	-	5,47	2.107,46
Monta'	1.649,15	10,46	-	221,51	74,91	-	37,43	1.993,46
Montaldo di Mondovì	534,00	6,22	36,95	10,62	177,20	-	20,96	785,95

**Tavola 4.5 - Superficie totale per titolo di possesso dei terreni, comune e zona altimetrica** (superficie in ettari)

COMUNI ZONE ALTIMETRICHE	TITOLO DI POSSESSO DEI TERRENI							Totale
	Proprietà	Affitto	Uso gratuito	Parte in proprietà e parte in affitto	Parte in proprietà e parte in uso gratuito	Parte in affitto e parte in uso gratuito	Parte in proprietà, parte in affitto e parte in uso gratuito	
Montaldo Roero	318,86	12,65	-	147,06	44,20	-	37,17	559,94
Montanera	202,68	43,90	-	864,09	-	-	-	1.110,67
Montelupo Albese	368,42	3,45	-	101,71	5,10	-	-	478,68
Montemarle di Cuneo	742,44	-	-	50,38	9,89	-	35,61	838,32
Monterosso Grana	519,77	147,86	-	55,15	10,11	-	37,41	770,30
Monteu Roero	1.413,43	-	-	387,23	117,92	-	94,34	2.012,92
Montezemolo	201,88	-	-	146,60	103,53	-	-	452,01
Monticello d'Alba	458,55	-	-	267,19	-	-	23,91	749,65
Moretta	700,78	227,95	-	1.821,53	10,52	-	-	2.760,78
Morozzo	513,99	8,90	11,44	1.345,41	53,14	61,07	72,51	2.066,46
Murazzano	543,95	40,71	-	10,43	725,08	-	-	1.320,17
Murello	380,30	7,29	9,66	645,60	96,94	157,59	275,02	1.572,40
Narzole	853,09	1,35	12,57	970,11	8,78	-	44,17	1.890,07
Neive	1.014,91	22,36	6,31	518,17	18,39	14,14	55,41	1.649,69
Neviglie	400,00	-	-	198,88	-	-	-	598,88
Niella Belbo	318,52	-	-	109,70	87,84	-	-	516,06
Niella Tanaro	146,69	-	5,27	24,00	70,28	9,30	366,80	622,34
Novello	406,79	24,75	-	943,23	13,92	-	11,00	1.399,69
Nucetto	118,95	-	-	-	-	-	-	118,95
Oncino	1.534,92	123,64	-	2.123,85	-	-	-	3.782,41
Ormea	4.434,05	-	-	-	-	-	-	4.434,05
Ostana	523,16	-	-	6,44	-	-	-	529,60
Paesana	3.759,39	-	9,81	1.446,58	260,56	-	918,37	6.394,71
Pagno	829,18	-	-	-	-	-	-	829,18
Pamparato	250,28	-	71,54	206,99	174,94	8,30	6,41	718,46
Paroldo	160,17	-	1,67	43,04	150,14	-	54,89	409,91
Perletto	438,30	11,55	20,70	187,69	133,53	-	28,71	820,48
Perlo	285,26	-	-	-	-	-	-	285,26
Peeveragno	3.245,59	68,62	11,02	1.692,05	98,11	28,73	200,42	5.344,54
Pezzolo Valle Uzzone	1.248,76	-	188,24	44,18	283,12	50,36	187,10	2.001,76
Pianfei	350,08	-	-	1.226,33	-	-	-	1.576,41
Piasco	294,03	10,54	-	328,08	-	-	-	632,65
Pietraporzio	1.248,47	-	-	564,21	-	-	-	1.812,68
Piobesi d'Alba	160,17	-	0,54	127,30	20,71	-	16,98	325,70
Piozzo	379,61	12,84	23,06	453,90	26,52	-	289,77	1.185,70
Pocapaglia	783,41	-	6,68	171,56	29,40	-	17,80	1.008,85
Polonghera	635,43	10,57	-	837,37	-	-	-	1.483,37
Pontechianale	63,65	12,68	284,42	-	560,23	59,00	600,86	1.580,84
Pradlevés	26,43	17,96	28,31	149,41	7,64	1,23	45,26	276,24
Prazzo	2.776,79	-	-	1.762,36	-	-	-	4.539,15
Priero	718,69	9,01	-	-	7,90	-	-	735,60
Priocca	363,15	0,91	3,60	246,27	84,36	-	128,50	826,79
Priola	433,33	-	33,92	48,06	88,24	-	-	603,55
Prunetto	593,33	-	32,55	20,86	204,79	-	116,00	967,53
Racconigi	1.691,24	20,74	-	2.675,86	-	-	9,86	4.397,70
Revello	1.553,35	1.492,03	39,43	1.957,58	37,05	47,43	8,10	5.134,97
Rifreddo	195,83	-	-	206,05	5,81	-	13,05	420,74
Rittana	588,83	-	-	1,32	-	-	-	590,15
Roaschia	1.562,48	1,78	-	110,70	-	-	-	1.674,96
Roascio	118,59	-	11,98	-	143,96	-	40,46	314,99
Robilante	1.630,85	-	3,18	90,68	349,00	-	17,92	2.091,63
Roburent	1.024,93	-	5,14	-	228,53	-	-	1.258,60
Roccabruna	1.515,27	-	2,43	147,68	168,01	-	79,94	1.913,33
Rocca Ciglie'	167,06	0,10	-	12,39	154,58	-	12,67	346,80
Rocca de' Baldi	578,51	222,94	1,15	1.954,27	25,20	2,74	241,49	3.026,30
Roccaforte Mondovì	3.458,80	2,20	-	330,18	38,49	7,27	-	3.836,94
Roccasparvera	539,38	-	-	28,72	85,04	-	74,38	727,52
Roccamare	988,65	-	-	166,26	4,97	-	42,58	1.202,46
Rocchetta Belbo	206,82	15,24	2,10	74,76	12,15	-	-	311,07
Roddi	228,73	-	-	364,77	6,27	-	13,39	613,16
Roddino	533,33	1,39	-	101,44	14,04	-	43,70	693,90
Rodello	511,43	-	-	100,71	10,15	5,23	-	627,52
Rossana	901,58	84,03	-	56,38	-	-	-	1.041,99
Ruffia	109,89	66,69	37,32	587,44	-	37,76	26,29	865,39
Sale delle Langhe	119,25	-	16,84	37,74	18,16	-	50,79	242,78
Sale San Giovanni	55,64	-	27,90	-	79,62	-	31,74	194,90
Saliceto	1.791,17	-	16,12	149,23	30,79	-	-	1.987,31

**Tavola 4.5 - Superficie totale per titolo di possesso dei terreni, comune e zona altimetrica (superficie in ettari)**

COMUNI ZONE ALTIMETRICHE	TITOLO DI POSSESSO DEI TERRENI							Totale
	Proprietà	Affitto	Uso gratuito	Parte in proprietà e parte in affitto	Parte in proprietà e parte in uso gratuito	Parte in affitto e parte in uso gratuito	Parte in proprietà, parte in affitto e parte in uso gratuito	
Salmour	316,60	27,20	16,08	355,34	28,96	-	33,59	777,77
Saluzzo	3.117,57	1.507,00	64,77	3.783,35	289,78	-	122,76	8.885,23
Sambuco	3.839,82	-	-	407,34	-	-	-	4.247,16
Sampeyre	3.863,44	14,88	-	1.684,33	-	-	-	5.562,65
San Benedetto Belbo	197,84	-	45,08	76,84	10,64	-	-	330,40
San Damiano Macra	2.546,33	5,56	28,80	143,85	25,24	-	23,58	2.773,36
Sanfre'	296,66	-	-	539,38	31,32	-	35,25	902,61
Sanfront	1.267,00	7,51	50,51	240,79	211,56	71,32	255,37	2.104,06
San Michele Mondovì	529,05	-	-	389,18	34,43	-	5,28	957,94
Sant'Albano Stura	699,38	72,97	27,47	1.548,97	68,47	60,66	173,03	2.650,95
Santa Vittoria d'Alba	334,27	9,62	45,18	210,17	17,94	4,09	12,23	633,50
Santo Stefano Belbo	1.423,49	75,00	41,69	575,84	169,99	6,97	62,30	2.355,28
Santo Stefano Roero	1.357,74	8,99	8,68	224,28	10,39	-	21,70	1.631,78
Savigliano	2.491,86	1.338,71	175,47	5.102,01	256,97	152,72	171,11	9.688,85
Scagnello	296,07	-	-	198,71	-	-	-	494,78
Scarnafigi	407,37	749,57	10,28	1.973,88	18,56	47,56	-	3.207,22
Serralunga d'Alba	464,12	58,22	-	116,71	-	-	-	639,05
Serravalle Langhe	304,30	59,27	29,71	222,13	-	-	-	615,41
Sinio	478,13	-	-	168,38	8,00	-	-	654,51
Somano	781,15	-	-	89,23	-	-	-	870,38
Sommariva del Bosco	388,71	45,14	-	1.927,35	30,50	-	65,70	2.457,40
Sommariva Perno	757,15	-	0,94	191,79	62,20	-	-	1.012,08
Stroppo	1.521,08	39,50	-	157,73	10,00	-	-	1.728,31
Tarantasca	390,43	48,91	14,86	789,89	22,42	-	30,57	1.297,08
Torre Bormida	489,23	15,62	-	37,89	-	-	-	542,74
Torre Mondovì	473,40	-	12,25	3,22	68,51	-	-	557,38
Torre San Giorgio	157,80	0,91	-	401,07	-	-	33,27	593,05
Torresina	104,62	-	-	-	51,93	-	-	156,55
Treiso	314,99	9,45	41,23	366,44	1,06	-	-	733,17
Trezzo Tinella	560,69	-	-	157,94	-	-	-	718,63
Trinita'	555,14	24,35	-	1.823,82	-	-	-	2.403,31
Valdieri	9.664,07	-	-	67,96	35,38	-	5,70	9.773,11
Valgrana	652,43	-	-	269,68	-	-	-	922,11
Valloriate	1.245,06	-	-	-	-	-	-	1.245,06
Valmala	573,92	-	2,79	-	34,83	-	-	611,54
Venasca	486,98	-	7,26	34,94	19,75	-	8,19	557,12
Verduno	143,88	7,92	-	224,81	1,55	-	15,96	394,12
Vernante	3.235,60	31,27	-	66,70	-	-	-	3.333,57
Verzuolo	1.493,72	97,66	-	809,39	14,95	-	4,19	2.419,91
Veza d'Alba	685,32	0,20	5,76	292,01	29,81	-	-	1.013,10
Vicoforte	689,83	29,93	-	426,31	59,22	-	666,66	1.871,95
Vignolo	321,45	3,19	2,25	54,55	9,53	-	21,73	412,70
Villafalletto	805,01	116,78	17,07	2.569,27	63,08	-	108,61	3.679,82
Villanova Mondovì	1.838,55	2,37	4,92	695,65	246,62	44,12	515,54	3.347,77
Villanova Solaro	632,51	20,40	-	779,14	-	-	-	1.432,05
Villar San Costanzo	765,63	-	-	470,90	0,73	-	12,46	1.249,72
Vinadio	6.696,26	-	-	1.576,04	28,15	-	563,76	8.864,21
Viola	217,49	-	32,16	39,22	244,08	20,57	16,22	569,74
Vottignasco	762,78	66,45	-	925,86	-	-	-	1.755,09
<b>TOTALE</b>	<b>263.636,22</b>	<b>16.584,07</b>	<b>3.129,37</b>	<b>152.705,43</b>	<b>15.308,59</b>	<b>2.078,69</b>	<b>16.308,66</b>	<b>469.751,03</b>
ZONE ALTIMETRICHE								
Montagna	150.837,30	3.881,07	742,51	33.221,59	5.187,43	454,82	5.473,45	199.798,17
Collina	71.568,45	1.992,06	1.581,36	38.981,94	7.848,94	674,72	6.460,27	129.107,74
Pianura	41.230,47	10.710,94	805,50	80.501,90	2.272,22	949,15	4.374,94	140.845,12
<b>TOTALE</b>	<b>263.636,22</b>	<b>16.584,07</b>	<b>3.129,37</b>	<b>152.705,43</b>	<b>15.308,59</b>	<b>2.078,69</b>	<b>16.308,66</b>	<b>469.751,03</b>

**Tavola 4.6 - Superficie agricola utilizzata (SAU) per titolo di possesso dei terreni, comune e zona altimetrica** *(superficie in ettari)*

COMUNI ZONE ALTIMETRICHE	TITOLO DI POSSESSO DEI TERRENI							Totale
	Proprietà	Affitto	Uso gratuito	Parte in proprietà e parte in affitto	Parte in proprietà e parte in uso gratuito	Parte in affitto e parte in uso gratuito	Parte in proprietà, parte in affitto e parte in uso gratuito	
Acceglio	2.199,97	729,82	-	1.036,74	-	-	229,19	4.195,72
Aisone	1.665,34	-	-	54,25	3,72	-	-	1.723,31
Alba	1.316,56	102,71	68,07	422,20	127,87	2,29	37,55	2.077,25
Albaretto della Torre	133,77	-	-	53,17	-	-	-	186,94
Alto	91,59	-	-	0,32	3,02	-	-	94,93
Argentera	739,45	-	-	-	74,59	-	-	814,04
Arguello	84,65	-	-	34,68	-	-	-	119,33
Bagnasco	76,02	-	-	26,47	75,56	-	-	178,05
Bagnolo Piemonte	2.580,43	124,71	11,77	402,44	86,06	-	31,00	3.236,41
Baldissero d'Alba	149,09	-	-	139,91	35,50	4,43	72,29	401,22
Barbaresco	258,05	-	-	291,66	19,38	-	3,15	572,24
Barge	1.998,03	139,00	38,65	2.764,08	66,61	33,30	188,84	5.228,51
Barolo	130,96	38,90	5,57	187,42	8,58	-	78,06	449,49
Bastia Mondovì	558,99	7,62	-	64,75	-	-	-	631,36
Battifollo	48,97	-	-	-	90,14	-	6,35	145,46
Beinette	254,38	131,75	-	810,51	-	-	-	1.196,64
Bellino	1.903,31	4,30	-	85,07	-	-	-	1.992,68
Belvedere Langhe	138,25	15,51	-	91,94	-	-	184,97	430,67
Bene Vagienna	453,85	58,06	2,67	2.968,35	35,83	18,93	64,67	3.602,36
Benevello	171,68	-	-	97,69	5,14	-	-	274,51
Bergolo	85,12	3,05	-	-	-	-	-	88,17
Bernezzo	304,19	38,63	22,46	443,05	119,30	-	28,95	956,58
Bonvicino	82,63	-	-	22,47	-	10,36	10,77	126,23
Borgomale	167,71	6,95	75,60	68,91	20,96	14,22	-	354,35
Borgo San Dalmazzo	604,30	510,22	0,86	453,98	12,92	1,98	381,18	1.965,44
Bosia	55,78	-	2,05	98,46	-	3,75	-	160,04
Bossolasco	213,41	-	13,94	37,34	89,62	-	85,36	439,67
Boves	2.108,28	4,14	2,85	453,35	159,78	20,27	1.291,60	4.040,27
Bra	953,37	154,90	4,57	2.289,59	43,08	7,81	314,14	3.767,46
Briaglia	93,56	19,28	-	60,45	40,76	-	-	214,05
Briga Alta	4.088,20	258,95	-	-	2,08	-	-	4.349,23
Brondello	161,45	-	-	-	-	-	-	161,45
Brossasco	375,46	6,23	9,56	175,38	96,17	54,81	-	717,61
Busca	1.529,71	321,67	28,75	3.266,80	79,39	18,63	41,29	5.286,24
Camerana	158,89	5,47	67,66	48,39	161,30	8,52	379,08	829,31
Camo	127,05	2,80	7,90	91,25	10,41	-	-	239,41
Canale	339,05	66,89	2,48	509,80	21,07	-	-	939,29
Canosio	2.672,41	189,87	-	1.805,99	-	-	-	4.668,27
Caprauna	170,32	-	-	-	75,82	-	-	246,14
Caraglio	921,14	106,50	15,26	1.501,75	40,56	-	110,11	2.695,32
Caramagna Piemonte	360,10	63,69	2,41	1.358,54	37,01	13,47	138,37	1.973,59
Carde'	291,34	141,14	15,13	1.036,47	-	-	-	1.484,08
Carrù	535,17	1,03	-	693,68	56,28	-	100,76	1.386,92
Cartignano	98,67	-	-	150,76	21,41	-	-	270,84
Casalgrasso	1.157,49	-	-	-	-	-	23,67	1.181,16
Castagnito	165,36	5,43	-	230,52	-	-	-	401,31
Casteldelfino	440,49	-	-	210,03	101,10	-	45,14	796,76
Castellar	137,40	11,41	-	28,74	-	-	-	177,55
Castelletto Stura	359,91	100,81	10,77	839,24	9,21	-	166,30	1.486,24
Castelletto Uzzone	242,80	3,72	-	-	192,36	-	-	438,88
Castellinaldo	135,14	4,84	0,10	332,23	3,45	-	3,24	479,00
Castellino Tanaro	32,95	-	-	143,60	42,69	-	74,59	293,83
Castelmagno	2.324,84	99,95	12,95	100,65	-	157,12	-	2.695,51
Castelnuovo di Ceva	87,24	-	-	-	34,67	-	-	121,91
Castiglione Falletto	151,84	11,54	-	175,76	-	-	-	339,14
Castiglione Tinella	516,20	24,01	4,73	332,95	15,81	-	67,81	961,51
Castino	417,61	29,18	33,94	104,21	-	-	-	584,94
Cavallerleone	178,85	14,09	-	948,36	-	-	44,19	1.185,49
Cavallermaggiore	1.051,37	316,95	4,70	3.584,47	63,34	-	100,25	5.121,08
Celle di Macra	432,11	9,60	-	286,11	1,73	-	58,78	788,33
Centallo	1.230,57	131,96	-	2.221,01	17,47	20,37	21,33	3.642,71
Ceresole Alba	780,49	205,59	3,71	1.487,09	11,42	52,21	34,57	2.575,08
Cerreto Langhe	164,74	-	-	-	20,91	-	-	185,65
Cervasca	370,88	101,71	0,42	571,98	11,67	-	113,80	1.170,46
Cervere	306,32	2,38	-	997,99	1,23	-	1,40	1.309,32
Ceva	265,35	6,86	28,57	12,99	555,02	25,46	375,60	1.269,85
Cherasco	1.207,23	206,03	2,06	2.628,43	78,66	-	113,56	4.235,97

**Tavola 4.6 - Superficie agricola utilizzata (SAU) per titolo di possesso dei terreni, comune e zona altimetrica** (superficie in ettari)

COMUNI ZONE ALTIMETRICHE	TITOLO DI POSSESSO DEI TERRENI							Totale
	Proprietà	Affitto	Uso gratuito	Parte in proprietà e parte in affitto	Parte in proprietà e parte in uso gratuito	Parte in affitto e parte in uso gratuito	Parte in proprietà, parte in affitto e parte in uso gratuito	
Chiusa di Pesio	2.090,85	1.057,63	1,74	656,05	1,60	-	-	3.807,87
Ciglie'	43,91	3,72	34,43	23,23	85,66	-	104,38	295,33
Cissone	129,60	-	20,19	37,22	8,56	-	-	195,57
Clavesana	402,53	32,93	19,59	112,33	17,21	-	-	584,59
Corneliano d'Alba	145,03	-	-	148,53	20,49	-	22,44	336,49
Cortemilia	412,19	3,04	2,99	290,36	44,11	-	31,67	784,36
Cossano Belbo	766,32	2,73	-	211,45	5,43	-	-	985,93
Costigliole Saluzzo	470,71	45,18	1,21	478,99	1,34	-	28,39	1.025,82
Cravanzana	353,14	18,24	36,74	46,28	-	-	-	454,40
Crissolo	2.101,80	-	-	-	-	-	-	2.101,80
Cuneo	2.541,65	401,19	51,40	3.514,46	73,17	14,07	82,48	6.678,42
Demonte	5.343,93	-	-	607,77	89,11	-	1,80	6.042,61
Diano d'Alba	587,54	21,52	2,54	510,83	15,35	-	-	1.137,78
Dogliani	1.015,14	29,70	-	753,97	47,70	-	19,09	1.865,60
Dronero	705,64	76,00	-	1.135,21	35,76	3,78	22,59	1.978,98
Elva	876,59	-	-	750,75	-	-	-	1.627,34
Entracque	2.603,99	-	-	28,21	13,73	-	-	2.645,93
Envie	632,77	12,08	-	725,30	50,96	-	5,84	1.426,95
Farigliano	400,78	11,46	0,61	306,67	33,98	-	57,85	811,35
Faule	165,87	31,46	-	311,77	4,44	-	-	513,54
Feisoglio	229,14	4,03	2,16	37,37	-	-	-	272,70
Fossano	2.520,64	730,20	142,11	7.070,08	278,23	155,41	579,86	11.476,53
Frabosa Soprana	945,21	-	-	163,01	181,90	-	36,06	1.326,18
Frabosa Sottana	201,41	-	-	234,06	-	-	-	435,47
Frassino	244,15	-	-	112,67	3,15	-	72,03	432,00
Gaiola	168,46	-	-	16,23	-	-	-	184,69
Gambasca	48,02	1,36	-	26,79	-	-	-	76,17
Gareggio	754,21	333,20	4,80	419,24	91,69	-	-	1.603,14
Genola	234,05	113,35	4,52	762,02	3,24	1,89	21,56	1.140,63
Gorzegno	243,50	-	3,63	24,47	-	-	10,58	282,18
Gottasecca	97,85	1,20	-	63,56	-	-	-	162,61
Govone	532,03	-	-	531,22	27,95	-	2,48	1.093,68
Grinzane Cavour	113,06	19,04	-	119,39	-	-	-	251,49
Guarene	337,89	7,65	9,66	456,57	16,21	-	9,52	837,50
Igliano	18,59	-	-	30,67	159,94	-	-	209,20
Isasca	74,19	1,15	-	7,19	-	-	-	82,53
Lagnasco	418,28	394,32	3,71	901,55	116,12	-	7,05	1.841,03
La Morra	918,81	28,65	20,92	742,37	51,44	5,59	69,71	1.837,49
Lequio Berria	398,47	-	-	48,50	12,23	-	-	459,20
Lequio Tanaro	170,80	126,99	13,00	164,25	6,36	-	97,56	578,96
Lesegno	47,29	-	-	16,44	97,82	-	-	161,55
Levice	301,66	-	17,94	77,26	45,41	-	-	442,27
Limone Piemonte	2.290,48	-	-	531,27	-	-	-	2.821,75
Lisio	167,03	-	10,65	25,46	40,20	-	42,33	285,67
Macra	77,66	-	0,10	-	-	-	-	77,76
Magliano Alfieri	205,13	-	-	301,34	-	-	-	506,47
Magliano Alpi	995,10	27,94	10,16	1.268,44	-	-	112,01	2.413,65
Mango	562,67	28,44	20,03	494,59	71,26	5,90	-	1.182,89
Manta	209,02	38,82	6,40	334,92	19,41	1,45	28,20	638,22
Marene	639,14	929,45	6,90	1.808,58	-	-	-	3.384,07
Margarita	227,73	165,75	8,85	430,50	8,29	78,05	46,74	965,91
Marmora	1.264,86	294,33	-	1.835,79	-	-	-	3.394,98
Marsaglia	280,92	-	3,48	68,05	103,25	-	-	455,70
Martiniana Po	170,65	-	17,34	70,42	6,90	174,87	-	440,18
Melle	49,41	-	-	212,61	-	4,00	37,16	303,18
Moiola	377,84	-	-	24,57	-	-	-	402,41
Mombarcaro	87,80	-	61,72	-	145,33	-	301,55	596,40
Mombasiglio	108,52	26,49	8,44	200,43	65,26	22,75	106,43	538,32
Monastero di Vasco	443,46	-	-	574,33	17,44	-	-	1.035,23
Monasterolo Casotto	141,52	-	-	76,40	112,39	-	-	330,31
Monasterolo di Savigliano	55,83	219,80	0,22	608,96	67,40	26,18	285,30	1.263,69
Monchiero	97,43	-	-	152,14	18,87	-	5,05	273,49
Mondovì	1.584,53	217,17	31,04	4.506,27	172,86	114,92	759,89	7.386,68
Monesiglio	332,80	-	-	23,56	-	-	-	356,36
Monforte d'Alba	939,84	77,99	0,95	396,00	19,54	-	5,07	1.439,39
Monta'	647,11	8,78	0,30	171,97	51,57	-	36,63	916,36
Montaldo di Mondovì	409,83	3,31	28,86	5,72	122,55	-	14,34	584,61

**Tavola 4.6 - Superficie agricola utilizzata (SAU) per titolo di possesso dei terreni, comune e zona altimetrica** (superficie in ettari)

COMUNI ZONE ALTIMETRICHE	TITOLO DI POSSESSO DEI TERRENI							Totale
	Proprietà	Affitto	Uso gratuito	Parte in proprietà e parte in affitto	Parte in proprietà e parte in uso gratuito	Parte in affitto e parte in uso gratuito	Parte in proprietà, parte in affitto e parte in uso gratuito	
Montaldo Roero	125,75	10,75	-	96,63	16,53	-	22,24	271,90
Montanera	102,75	89,17	-	759,27	-	-	-	951,19
Montelupo Albese	219,05	2,01	-	92,66	4,98	-	-	318,70
Montemarle di Cuneo	308,69	-	-	28,03	7,24	-	26,92	370,88
Monterosso Grana	403,02	142,11	-	32,76	4,69	-	27,57	610,15
Monteu Roero	712,79	-	-	288,90	80,11	-	64,24	1.146,04
Montezemolo	110,41	-	-	102,23	71,49	-	-	284,13
Monticello d'Alba	218,25	-	-	185,54	-	-	20,84	424,63
Moretta	614,83	230,22	-	1.706,61	9,76	-	-	2.561,42
Morozzo	456,04	12,99	11,00	1.290,43	49,07	58,79	71,13	1.949,45
Murazzano	334,04	35,22	9,28	7,81	566,60	-	-	952,95
Murello	358,11	4,49	8,90	631,79	95,38	152,80	269,50	1.520,97
Narzole	622,13	1,35	8,32	904,93	6,98	-	26,09	1.569,80
Neive	800,74	20,53	5,67	461,90	14,83	11,97	50,82	1.366,46
Neviglie	308,47	-	-	157,97	-	-	-	466,44
Niella Belbo	178,29	-	-	87,06	70,63	-	-	335,98
Niella Tanaro	77,89	-	3,52	20,44	59,42	8,27	334,50	504,04
Novello	261,50	23,46	-	880,75	10,16	-	9,90	1.185,77
Nucetto	22,53	-	-	-	-	-	-	22,53
Oncino	1.402,71	539,40	-	1.706,64	-	-	-	3.648,75
Ormea	2.766,44	-	-	-	-	-	-	2.766,44
Ostana	472,90	-	-	6,40	-	-	-	479,30
Paesana	1.479,44	-	5,44	1.516,24	146,20	482,39	197,25	3.826,96
Pagno	237,12	-	-	-	-	-	-	237,12
Pamparato	148,89	8,01	51,43	158,66	126,32	6,74	5,13	505,18
Paroldo	99,57	-	1,67	29,58	86,08	-	43,85	260,75
Perletto	194,28	4,98	12,11	126,53	90,27	-	7,53	435,70
Perlo	89,73	-	-	-	-	-	-	89,73
Peeveragno	1.889,40	85,66	10,56	1.547,70	82,24	26,15	158,64	3.800,35
Pezzolo Valle Uzzone	201,29	29,84	70,60	-	82,76	-	85,33	469,82
Pianfei	196,58	0,96	-	1.174,23	-	-	-	1.371,77
Piasco	148,55	9,43	-	252,37	-	-	-	410,35
Pietraporzio	884,78	356,38	-	202,26	-	-	-	1.443,42
Piobesi d'Alba	122,46	-	0,61	116,44	4,61	-	15,59	259,71
Piozzo	249,32	12,14	21,46	426,46	21,09	-	281,94	1.012,41
Pocapaglia	552,78	1,48	3,74	143,67	18,72	-	10,59	730,98
Polonghera	624,92	10,57	-	813,09	-	-	-	1.448,58
Pontechianale	56,73	4,78	277,28	-	538,77	58,56	600,86	1.536,98
Pradleves	11,94	16,23	12,63	141,30	-	1,21	21,42	204,73
Prazzo	449,92	-	-	1.741,00	-	-	-	2.190,92
Priero	231,08	4,51	-	-	5,58	-	-	241,17
Priocca	287,16	0,88	3,29	234,30	67,38	-	118,16	711,17
Priola	129,80	-	20,48	18,39	42,20	-	-	210,87
Prunetto	205,90	-	18,47	14,81	135,47	-	76,77	451,42
Racconigi	1.422,27	37,75	-	2.561,48	-	-	9,81	4.031,31
Revello	1.292,70	1.294,50	25,15	1.843,26	25,23	45,47	6,03	4.532,34
Rifreddo	122,60	-	-	153,06	2,67	-	10,69	289,02
Rittana	122,92	-	-	1,24	-	-	-	124,16
Roaschia	1.281,35	-	-	94,77	-	-	-	1.376,12
Roascio	40,32	-	5,37	-	80,09	-	32,66	158,44
Robilante	670,11	-	14,82	78,06	227,73	-	15,75	1.006,47
Roburent	289,63	-	5,14	-	228,33	-	-	523,10
Roccabruna	557,94	19,44	2,23	107,92	92,89	-	60,24	840,66
Rocca Cigliè	91,40	0,10	3,24	8,05	112,36	-	6,55	221,70
Rocca de' Baldi	475,85	218,10	1,15	1.868,15	24,51	2,55	239,08	2.829,39
Roccaforte Mondovì	1.717,52	28,73	8,95	228,53	20,66	-	-	2.004,39
Roccasparvera	353,99	-	-	38,00	67,48	-	45,46	504,93
Roccavione	506,66	-	-	143,52	4,96	-	37,87	693,01
Rocchetta Belbo	149,12	10,20	0,95	17,56	6,35	-	-	184,18
Roddi	160,05	-	-	329,19	6,23	-	12,99	508,46
Roddino	268,11	1,17	-	74,50	10,89	-	34,00	388,67
Rodello	273,14	5,10	-	60,55	-	-	-	338,79
Rossana	280,54	16,71	-	12,00	-	-	-	309,25
Ruffia	57,19	58,41	35,36	575,26	-	35,24	25,59	787,05
Sale delle Langhe	45,35	-	11,31	34,19	10,65	35,14	-	136,64
Sale San Giovanni	36,66	-	13,79	-	40,19	-	23,70	114,34
Saliceto	737,02	-	4,80	98,42	22,67	-	-	862,91

**Tavola 4.6 - Superficie agricola utilizzata (SAU) per titolo di possesso dei terreni, comune e zona altimetrica** (superficie in ettari)

COMUNI ZONE ALTIMETRICHE	TITOLO DI POSSESSO DEI TERRENI							Totale
	Proprietà	Affitto	Uso gratuito	Parte in proprietà e parte in affitto	Parte in proprietà e parte in uso gratuito	Parte in affitto e parte in uso gratuito	Parte in proprietà, parte in affitto e parte in uso gratuito	
Salmour	220,22	25,36	13,81	275,23	27,56	-	31,06	593,24
Saluzzo	2.745,73	1.619,32	56,26	3.499,99	229,27	-	115,47	8.266,04
Sambuco	1.399,66	-	-	399,23	-	-	-	1.798,89
Sampeyre	1.368,84	9,99	-	1.418,57	-	-	-	2.797,40
San Benedetto Belbo	82,48	-	22,58	65,73	4,86	-	-	175,65
San Damiano Macra	672,71	4,96	20,64	140,57	22,27	-	-	861,15
Sanfre'	250,35	-	0,31	514,33	21,49	-	32,68	819,16
Sanfront	482,08	4,57	36,38	188,33	137,78	66,73	216,53	1.132,40
San Michele Mondovì	300,97	20,35	-	307,03	19,72	-	4,75	652,82
Sant'Albano Stura	335,23	84,20	26,83	1.413,11	62,16	72,02	123,07	2.116,62
Santa Vittoria d'Alba	160,13	8,55	0,53	156,23	9,18	-	6,70	341,32
Santo Stefano Belbo	878,30	50,85	24,23	411,34	123,97	6,86	36,45	1.532,00
Santo Stefano Roero	447,83	9,96	0,05	148,26	4,03	-	16,25	626,38
Savigliano	2.275,51	1.719,69	163,70	4.483,47	207,61	206,44	109,82	9.166,24
Scagnello	157,77	-	-	154,17	-	-	-	311,94
Scarnafigi	379,12	759,73	9,55	1.840,76	17,81	46,65	-	3.053,62
Serralunga d'Alba	346,08	49,46	-	86,68	-	-	-	482,22
Serravalle Langhe	128,02	37,49	15,78	151,49	-	-	-	332,78
Sinio	214,94	-	-	129,46	4,43	-	-	348,83
Somano	503,00	-	-	84,15	-	-	-	587,15
Sommariva del Bosco	358,63	43,11	-	1.791,22	24,60	-	61,06	2.278,62
Sommariva Perno	241,57	-	0,40	55,47	26,00	-	-	323,44
Stroppo	752,54	41,10	-	143,84	-	-	-	937,48
Tarantasca	371,93	57,14	14,29	749,51	21,30	-	29,77	1.243,94
Torre Bormida	128,32	11,72	-	18,09	-	-	-	158,13
Torre Mondovì	249,73	-	2,87	2,65	41,49	-	-	296,74
Torre San Giorgio	128,50	0,81	-	377,89	-	-	32,40	539,60
Torresina	30,20	-	-	-	22,26	-	-	52,46
Treiso	225,10	7,36	32,11	281,06	0,96	-	-	546,59
Trezzo Tinella	421,42	4,82	-	104,25	-	-	-	530,49
Trinita'	503,80	35,33	-	1.743,15	-	-	-	2.282,28
Valdieri	2.100,86	-	-	60,52	23,19	-	5,38	2.189,95
Valgrana	293,11	0,39	-	176,16	-	-	-	469,66
Valloriate	684,95	-	-	-	-	-	-	684,95
Valmala	243,68	-	1,21	-	24,57	-	-	269,46
Venasca	181,77	-	4,28	24,17	12,16	-	5,84	228,22
Verduno	112,22	7,60	-	205,71	1,25	-	11,24	338,02
Vernante	2.298,09	21,17	-	62,41	-	-	-	2.381,67
Verzuolo	883,79	89,41	1,08	752,47	5,53	-	3,18	1.735,46
Vezza d'Alba	253,40	0,15	1,62	229,61	17,50	-	-	502,28
Vicoforte	408,04	61,09	-	344,13	50,44	-	598,72	1.462,42
Vignolo	164,34	2,84	2,16	48,57	8,84	-	21,53	248,28
Villafalletto	751,83	152,50	16,40	2.454,17	61,14	-	102,28	3.538,32
Villanova Mondovì	1.199,96	1,67	4,12	622,11	190,05	37,67	444,31	2.499,89
Villanova Solaro	602,14	20,40	-	746,26	-	-	-	1.368,80
Villar San Costanzo	353,75	10,79	-	412,71	-	-	-	777,25
Vinadio	5.469,56	-	-	1.563,30	31,48	-	558,11	7.622,45
Viola	125,49	-	29,92	33,29	175,99	15,74	12,52	392,95
Vottignasco	732,18	68,62	-	886,52	-	-	-	1.687,32
<b>TOTALE</b>	<b>150.723,11</b>	<b>18.476,40</b>	<b>2.299,32</b>	<b>132.321,89</b>	<b>10.693,81</b>	<b>2.454,18</b>	<b>13.771,90</b>	<b>330.740,61</b>
ZONE ALTIMETRICHE								
Montagna	75.329,10	5.036,81	601,67	25.430,48	3.720,31	899,48	4.398,32	115.416,17
Collina	41.174,42	2.023,98	958,28	33.026,08	5.095,32	579,93	5.427,94	88.285,95
Pianura	34.219,59	11.415,61	739,37	73.865,33	1.878,18	974,77	3.945,64	127.038,49
<b>TOTALE</b>	<b>150.723,11</b>	<b>18.476,40</b>	<b>2.299,32</b>	<b>132.321,89</b>	<b>10.693,81</b>	<b>2.454,18</b>	<b>13.771,90</b>	<b>330.740,61</b>



**Tavola 4.7 - Aziende per classe di superficie totale, comune e zona altimetrica**

COMUNI ZONE ALTIMETRICHE	CLASSI DI SUPERFICIE TOTALE (superficie in ettari)									Totale
	Senza superficie	Meno di 1	1 -- 2	2 -- 5	5 -- 10	10 -- 20	20 -- 50	50 -- 100	100 ed oltre	
Acceglio	-	-	-	1	4	4	1	4	8	22
Aisone	-	1	3	17	10	-	2	-	1	34
Alba	-	103	85	186	82	41	18	5	-	520
Albaretto della Torre	-	-	2	15	23	7	1	-	-	48
Alto	-	1	-	1	6	3	-	-	1	12
Argentera	-	-	-	-	-	-	1	1	1	3
Arguello	-	-	-	8	11	6	3	-	-	28
Bagnasco	-	-	1	2	10	8	9	1	-	31
Bagnolo Piemonte	-	143	170	240	91	39	6	1	2	692
Baldissero d'Alba	-	8	14	45	20	10	5	3	-	105
Barbaresco	-	18	15	25	25	11	6	-	1	101
Barge	-	189	199	299	161	96	42	3	3	992
Barolo	-	14	16	26	15	12	5	-	-	88
Bastia Mondovì	-	-	1	14	27	16	12	2	-	72
Battifollo	-	-	1	6	9	7	3	-	-	26
Beinette	-	11	8	31	12	22	12	4	1	101
Bellino	-	1	-	4	2	8	8	1	1	25
Belvedere Langhe	-	-	2	19	9	7	5	-	1	43
Bene Vagienna	1	1	12	69	50	57	38	7	4	239
Benevello	-	2	4	11	16	10	4	1	-	48
Bergolo	-	3	5	14	16	4	1	-	-	43
Bernezzo	-	16	46	81	63	19	5	1	-	231
Bonvicino	-	-	-	8	9	7	2	-	-	26
Borgomale	-	2	4	14	24	22	4	-	-	70
Borgo San Dalmazzo	-	149	87	98	42	11	4	-	3	394
Bosia	-	-	2	9	11	1	4	-	-	27
Bossolasco	-	-	-	14	18	13	6	2	-	53
Boves	1	596	287	290	139	53	10	1	3	1.380
Bra	-	82	51	82	52	41	53	11	4	376
Briaglia	-	1	2	5	16	7	3	-	-	34
Briga Alta	1	-	-	1	-	-	-	-	3	5
Brondello	-	3	7	20	27	10	2	-	-	69
Brossasco	-	1	3	19	17	5	9	4	2	60
Busca	2	89	117	246	156	119	31	4	4	768
Camerana	-	2	8	35	50	34	13	5	-	147
Camo	-	9	4	25	20	5	2	-	-	65
Canale	-	128	66	91	39	17	10	-	-	351
Canosio	-	-	-	1	1	-	-	1	8	11
Caprauna	-	-	-	1	7	6	-	1	1	16
Caraglio	-	35	74	127	111	54	19	1	2	423
Caramagna Piemonte	-	22	7	22	21	26	32	8	-	138
Carde'	-	16	7	12	12	21	31	2	1	102
Carrù	-	103	90	86	48	18	13	4	-	362
Cartignano	-	3	4	24	16	4	1	-	2	54
Casalgrasso	-	4	14	20	17	17	17	3	1	93
Castagnito	-	20	10	30	21	8	2	-	-	91
Casteldelfino	-	-	-	3	5	3	5	2	1	19
Castellar	-	3	5	16	10	2	2	1	-	39
Castelletto Stura	-	22	32	35	29	24	13	3	1	159
Castelletto Uzzone	-	1	3	34	37	21	12	2	-	110
Castellinaldo	-	43	29	39	22	9	4	1	-	147
Castellino Tanaro	-	-	1	10	9	8	4	2	-	34
Castelmagno	2	1	1	4	3	1	5	1	3	21
Castelnuovo di Ceva	-	-	1	8	8	11	2	1	-	31
Castiglione Falletto	-	18	20	24	7	11	3	-	-	83
Castiglione Tinella	-	19	15	69	52	28	3	1	-	187
Castino	-	1	5	18	21	31	8	1	-	85
Cavallerleone	-	3	3	7	11	20	21	3	-	68
Cavallermaggiore	-	4	11	28	36	69	71	9	8	236
Celle di Macra	-	-	-	2	7	3	7	2	1	22
Centallo	2	24	37	97	97	81	35	5	3	381
Ceresole Alba	2	-	1	17	29	49	48	6	-	152
Cerreto Langhe	-	1	-	15	22	16	2	-	-	56
Cervasca	-	23	50	88	39	19	8	1	2	230
Cervere	-	11	13	28	22	18	25	1	1	119
Ceva	1	12	10	44	50	29	17	5	-	168
Cherasco	1	7	18	80	83	75	78	6	1	349

Tavola 4.7 - Aziende per classe di superficie totale, comune e zona altimetrica

COMUNI ZONE ALTIMETRICHE	CLASSI DI SUPERFICIE TOTALE (superficie in ettari)									Totale
	Senza superficie	Meno di 1	1 -- 2	2 -- 5	5 -- 10	10 -- 20	20 -- 50	50 -- 100	100 ed oltre	
Chiusa di Pesio	-	114	91	122	87	38	23	1	4	480
Ciglie'	-	-	2	7	8	8	4	1	-	30
Cissone	-	-	-	2	15	13	2	-	-	32
Clavesana	-	12	16	36	44	18	7	1	-	134
Corneliano d'Alba	-	24	31	54	19	12	1	-	-	141
Cortemilia	-	19	25	55	62	39	19	3	-	222
Cossano Belbo	-	18	26	76	81	44	5	1	-	251
Costigliole Saluzzo	-	96	50	54	31	18	9	2	1	261
Cravanzana	-	2	6	16	33	15	6	-	-	78
Crissolo	-	1	3	3	1	1	-	-	1	10
Cuneo	3	55	97	298	236	147	55	8	1	900
Demonte	2	2	15	40	60	40	21	2	2	184
Diano d'Alba	-	53	79	108	46	33	14	-	-	333
Dogliani	-	9	33	112	83	58	24	2	-	321
Dronero	1	89	73	124	75	46	11	1	3	423
Elva	-	-	-	2	5	5	9	1	3	25
Entracque	-	7	9	22	12	3	1	-	1	55
Envie	-	18	39	95	64	40	14	1	-	271
Farigliano	2	21	22	66	48	18	6	1	-	184
Faule	-	10	3	6	6	9	7	3	-	44
Feisoglio	-	1	4	23	29	12	3	-	-	72
Fossano	-	108	89	185	202	225	152	16	8	985
Frabosa Soprana	-	-	1	8	24	13	5	3	1	55
Frabosa Sottana	-	4	3	20	16	8	8	-	2	61
Frassino	-	-	1	8	5	4	3	1	1	23
Gaiola	-	5	18	35	13	1	1	-	-	73
Gambasca	-	3	10	25	4	-	1	-	1	44
Garessio	-	-	2	7	13	18	17	-	4	61
Genola	2	8	9	17	20	26	22	-	-	104
Gorzegno	-	1	1	16	31	24	6	-	-	79
Gottasecca	-	1	3	8	13	3	3	-	1	32
Govone	-	187	104	104	41	23	9	-	-	468
Grinzane Cavour	-	26	11	19	6	2	5	-	-	69
Guarene	-	18	28	61	40	17	4	-	-	168
Igliano	-	-	-	2	2	4	5	1	-	14
Isasca	-	1	2	2	13	5	2	-	1	26
Lagnasco	-	21	11	23	25	25	32	5	-	142
La Morra	-	53	100	127	62	47	9	2	1	401
Lequio Berria	-	2	-	28	43	25	3	-	-	101
Lequio Tanaro	-	21	34	54	16	15	4	-	1	145
Lesegno	-	1	1	9	7	4	4	-	-	26
Levice	-	-	1	11	24	17	4	2	-	59
Limone Piemonte	-	2	3	13	16	19	14	7	4	78
Lisio	-	-	3	17	17	13	4	-	-	54
Macra	-	1	-	1	1	1	-	-	1	5
Magliano Alfieri	-	6	24	42	20	6	4	1	-	103
Magliano Alpi	1	60	44	37	23	26	12	2	4	209
Mango	-	27	42	61	74	47	8	-	-	259
Manta	-	7	9	26	17	19	6	1	-	85
Marene	-	3	8	10	20	48	56	5	3	153
Margarita	1	18	12	28	21	23	16	1	-	120
Marmora	-	-	-	-	1	1	-	1	7	10
Marsaglia	-	-	2	9	17	26	4	-	-	58
Martiniana Po	-	10	18	46	19	4	1	-	1	99
Melle	1	-	-	7	9	7	2	2	-	28
Moiola	-	1	3	21	25	10	1	-	1	62
Mombarcaro	-	-	-	17	17	11	7	-	1	53
Mombasiglio	-	3	13	33	28	20	9	-	-	106
Monastero di Vasco	-	51	66	91	45	11	4	4	1	273
Monasterolo Casotto	-	-	2	5	12	7	9	-	-	35
Monasterolo di Savigliano	1	7	12	21	18	25	21	3	-	108
Monchiero	-	4	14	19	9	11	4	-	-	61
Mondovi'	-	17	44	136	145	83	67	17	12	521
Monesiglio	-	2	6	16	22	17	7	-	-	70
Monforte d'Alba	-	34	52	107	72	47	12	3	-	327
Monta'	-	195	162	211	88	15	9	-	-	680
Montaldo di Mondovi'	-	-	-	9	13	20	6	-	1	49

**Tavola 4.7 - Aziende per classe di superficie totale, comune e zona altimetrica**

COMUNI ZONE ALTIMETRICHE	CLASSI DI SUPERFICIE TOTALE (superficie in ettari)									Totale
	Senza superficie	Meno di 1	1 -- 2	2 -- 5	5 -- 10	10 -- 20	20 -- 50	50 -- 100	100 ed oltre	
Montaldo Roero	-	5	34	66	21	11	-	-	-	137
Montanera	-	11	12	16	20	11	19	2	-	91
Montelupo Albese	-	8	3	32	26	9	3	-	-	81
Montemarle di Cuneo	-	2	5	16	28	17	5	-	1	74
Monterosso Grana	-	1	-	6	13	6	2	5	1	34
Monteu Roero	-	66	82	132	72	28	11	2	1	394
Montezemolo	-	-	1	7	9	7	4	2	-	30
Monticello d'Alba	-	42	36	55	16	11	2	1	1	164
Moretta	-	10	11	26	16	40	39	8	2	152
Morozzo	-	6	15	31	35	45	29	3	-	164
Murazzano	-	-	1	4	26	39	14	2	-	86
Murello	-	5	7	12	4	11	27	4	2	72
Narzole	-	5	14	43	39	36	25	-	1	163
Neive	-	96	86	135	49	26	7	2	-	401
Naviglie	-	-	12	35	29	8	5	-	-	89
Niella Belbo	-	-	-	7	17	14	5	-	-	43
Niella Tanaro	-	-	1	8	16	13	4	-	1	43
Novello	1	41	32	44	29	19	5	-	1	172
Nucetto	-	1	-	6	4	3	1	-	-	15
Oncino	-	-	-	1	2	-	-	1	11	15
Ormea	-	1	3	8	9	-	6	5	1	33
Ostana	-	-	-	-	1	-	-	-	1	2
Paesana	2	15	24	112	67	18	6	9	7	260
Pagno	-	26	39	69	40	16	2	-	-	192
Pamparato	-	-	1	8	16	15	8	2	-	50
Paroldo	-	1	1	4	10	8	5	1	-	30
Perletto	-	-	3	14	30	23	8	-	-	78
Perlo	-	-	-	1	1	3	4	-	1	10
Peeveragno	-	171	140	193	111	58	29	1	2	705
Pezzolo Valle Uzzone	-	3	14	43	49	43	25	2	-	179
Pianfei	-	57	47	42	27	13	7	1	3	197
Piasco	2	23	20	30	24	10	3	1	-	113
Pietraporzio	-	-	-	-	2	-	-	-	3	5
Piobesi d'Alba	-	23	33	17	8	1	1	-	1	84
Piozzo	-	94	57	52	17	12	12	4	-	248
Pocapaglia	-	8	17	76	40	17	3	2	-	163
Polonghera	-	7	6	14	11	13	18	2	2	73
Pontechianale	-	-	-	2	4	2	3	-	4	15
Pradlevs	-	1	1	2	3	5	2	-	1	15
Prazzo	-	1	3	6	6	4	8	8	6	42
Priero	-	-	4	21	21	18	4	2	-	70
Priocca	-	46	53	71	27	8	5	-	-	210
Priola	-	-	-	4	5	12	7	-	1	29
Prunetto	-	4	7	44	34	30	6	-	-	125
Racconigi	-	7	7	22	19	40	63	19	2	179
Revello	-	20	45	120	114	68	49	8	3	427
Rifreddo	-	6	14	39	23	6	2	-	-	90
Rittana	-	3	5	23	25	13	-	-	1	70
Roaschia	-	46	20	30	16	3	2	1	1	119
Roascio	-	-	-	4	9	11	3	-	-	27
Robilante	-	102	79	138	62	24	7	1	2	415
Roburent	-	3	4	12	14	1	2	-	2	38
Roccabruna	1	21	52	105	74	19	6	2	1	281
Rocca Ciglie'	-	1	-	3	11	16	2	-	-	33
Rocca de' Baldi	-	25	23	45	32	46	37	5	3	216
Roccaforte Mondovì	-	13	22	60	59	28	4	1	1	188
Roccasparvera	-	6	18	54	42	9	3	-	-	132
Roccavione	-	48	67	102	35	12	1	-	1	266
Rocchetta Belbo	-	2	2	7	10	14	2	-	-	37
Roddi	-	67	13	37	20	11	5	-	-	153
Roddino	-	3	4	32	36	11	5	-	-	91
Rodello	-	7	11	29	30	13	4	-	-	94
Rossana	-	4	2	23	33	15	5	1	1	84
Ruffia	-	1	2	2	3	7	11	1	1	28
Sale delle Langhe	-	1	2	12	7	2	2	1	-	27
Sale San Giovanni	-	-	-	2	8	6	2	-	-	18
Saliceto	-	24	27	82	71	41	14	-	1	260

**Tavola 4.7 - Aziende per classe di superficie totale, comune e zona altimetrica**

COMUNI ZONE ALTIMETRICHE	CLASSI DI SUPERFICIE TOTALE (superficie in ettari)									Totale
	Senza superficie	Meno di 1	1 -- 2	2 -- 5	5 -- 10	10 -- 20	20 -- 50	50 -- 100	100 ed oltre	
Salmour	-	3	11	18	17	18	6	2	-	75
Saluzzo	-	24	38	107	104	117	95	9	10	504
Sambuco	-	1	-	2	3	3	3	1	2	15
Sampeyre	-	-	1	12	16	6	11	7	6	59
San Benedetto Belbo	-	-	-	2	11	5	4	1	-	23
San Damiano Macra	-	5	10	33	34	15	4	1	1	103
Sanfre'	-	-	3	7	19	20	10	2	-	61
Sanfront	-	7	35	93	42	26	3	3	1	210
San Michele Mondovì	-	1	6	21	32	23	8	1	-	92
Sant'Albano Stura	-	13	26	33	45	48	29	4	2	200
Santa Vittoria d'Alba	-	49	29	31	22	14	2	1	-	148
Santo Stefano Belbo	-	141	89	161	128	43	5	-	-	567
Santo Stefano Roero	-	134	122	129	48	26	4	1	1	465
Savigliano	1	42	37	94	101	187	140	13	4	619
Scagnello	-	2	12	15	8	9	4	2	-	52
Scarnafigi	-	11	7	18	26	42	43	10	2	159
Serralunga d'Alba	-	20	15	35	21	10	4	1	-	106
Serravalle Langhe	-	-	2	14	24	11	8	-	-	59
Sinio	-	4	11	26	28	14	6	-	-	89
Somano	-	3	4	31	41	20	8	-	-	107
Sommariva del Bosco	-	3	15	40	24	18	40	11	-	151
Sommariva Perno	-	12	40	92	33	10	5	2	-	194
Stroppa	-	-	1	1	3	3	4	2	1	15
Tarantasca	-	6	18	50	46	28	13	1	-	162
Torre Bormida	-	4	5	32	26	11	4	-	-	82
Torre Mondovì	-	1	5	38	22	10	4	-	-	80
Torre San Giorgio	-	6	4	9	5	8	9	2	-	43
Torresina	-	-	-	1	9	7	-	-	-	17
Treiso	-	8	22	43	31	16	1	2	-	123
Trezzo Tinella	-	-	3	28	28	24	3	-	-	86
Trinita'	-	4	7	26	27	37	33	8	-	142
Valdieri	1	68	53	61	15	4	-	-	1	203
Valgrana	-	4	13	39	42	24	4	-	-	126
Valloriate	-	6	7	29	34	8	1	-	1	86
Valmala	-	-	2	6	6	2	1	-	1	18
Venasca	-	4	6	32	34	14	-	-	-	90
Verduno	-	20	14	21	16	6	1	1	-	79
Vernante	-	19	24	70	44	26	9	1	1	194
Verzuolo	-	85	76	120	72	51	20	1	-	425
Vezza d'Alba	-	123	104	106	27	17	2	-	-	379
Vicoforte	-	46	46	60	38	19	14	3	1	227
Vignolo	-	57	19	32	13	4	2	1	-	128
Villafalletto	1	17	29	66	66	66	32	1	2	280
Villanova Mondovì	2	229	128	138	61	39	21	4	1	623
Villanova Solaro	-	11	8	22	21	17	25	3	-	107
Villar San Costanzo	-	19	42	71	37	21	5	1	1	197
Vinadio	-	8	5	14	14	8	6	3	7	65
Viola	-	5	6	19	23	10	5	1	-	69
Vottignasco	-	10	7	29	27	18	7	2	3	103
<b>TOTALE</b>	<b>38</b>	<b>5.853</b>	<b>5.686</b>	<b>10.808</b>	<b>7.950</b>	<b>5.336</b>	<b>2.929</b>	<b>460</b>	<b>276</b>	<b>39.336</b>
ZONE ALTIMETRICHE										
Montagna	12	1.664	1.405	2.624	1.858	910	402	105	151	9.131
Collina	10	3.103	3.072	5.664	3.943	2.278	898	129	38	19.135
Pianura	16	1.086	1.209	2.520	2.149	2.148	1.629	226	87	11.070
<b>TOTALE</b>	<b>38</b>	<b>5.853</b>	<b>5.686</b>	<b>10.808</b>	<b>7.950</b>	<b>5.336</b>	<b>2.929</b>	<b>460</b>	<b>276</b>	<b>39.336</b>

**Tavola 4.8 - Superficie totale per classe di superficie, comune e zona altimetrica (superficie in ettari)**

COMUNI ZONE ALTIMETRICHE	CLASSI DI SUPERFICIE TOTALE								Totale
	Meno di 1	1 – 2	2 -- 5	5 --10	10 - 20	20 -- 50	50 -- 100	100 ed oltre	
Acceglio	-	-	3,95	28,12	63,77	32,58	290,04	6.280,05	6.698,51
Aisone	0,75	5,56	63,11	65,44	-	54,85	-	2.770,44	2.960,15
Alba	56,42	122,77	607,12	582,77	596,77	494,45	299,36	-	2.759,66
Albaretto della Torre	-	2,94	52,46	152,26	97,81	21,26	-	-	326,73
Alto	0,33	-	3,00	45,57	34,70	-	-	211,74	295,34
Argentera	-	-	-	-	-	26,31	63,88	1.498,68	1.588,87
Arguello	-	-	27,17	80,66	84,74	74,04	-	-	266,61
Bagnasco	-	1,07	7,52	70,81	121,47	241,04	83,79	-	525,70
Bagnolo Piemonte	86,39	257,05	768,17	648,41	516,78	217,54	86,40	1.708,49	4.289,23
Baldissero d'Alba	5,73	19,49	139,39	140,80	137,59	172,16	218,51	-	833,67
Barbaresco	11,11	23,18	75,82	164,37	158,45	169,35	-	118,34	720,62
Barge	100,45	292,50	959,17	1.132,21	1.337,82	1.297,90	228,39	1.177,65	6.526,09
Barolo	6,32	23,34	89,90	102,64	172,85	144,60	-	-	539,65
Bastia Mondovì	-	1,52	55,05	203,50	234,55	329,83	163,14	-	987,59
Battifollo	-	1,62	19,52	71,79	104,50	83,02	-	-	280,45
Beinette	6,84	10,82	107,70	90,60	313,72	353,85	309,83	121,72	1.315,08
Bellino	0,94	-	15,73	16,31	115,04	216,25	85,08	4.235,25	4.684,60
Belvedere Langhe	-	2,45	69,26	58,42	97,74	138,84	-	188,54	555,25
Bene Vagienna	0,75	17,60	245,14	358,94	816,00	1.099,55	478,00	825,82	3.841,80
Benevello	1,37	6,15	37,23	116,13	160,28	100,32	53,54	-	475,02
Bergolo	2,45	7,28	47,33	111,09	63,92	21,17	-	-	253,24
Bernezzo	11,52	69,88	263,06	439,27	268,83	148,85	71,72	-	1.273,13
Bonvicino	-	-	32,16	68,80	103,78	51,77	-	-	256,51
Borgomale	1,12	5,86	49,25	171,93	317,11	98,17	-	-	643,44
Borgo San Dalmazzo	76,04	126,29	309,73	289,01	160,86	104,36	-	1.211,03	2.277,32
Bosia	-	2,66	32,86	77,52	11,24	124,14	-	-	248,42
Bossolasco	-	-	54,30	134,62	202,26	184,14	159,77	-	735,09
Boves	272,08	423,21	908,84	965,43	729,78	320,88	72,73	1.356,20	5.049,15
Bra	42,29	74,64	256,03	367,10	589,95	1.572,71	756,76	1.358,49	5.017,97
Briaglia	0,79	3,16	16,26	116,67	98,67	62,31	-	-	297,86
Briga Alta	-	-	2,14	-	-	-	-	4.662,02	4.664,16
Brondello	0,84	9,07	73,23	192,38	129,14	49,25	-	-	453,91
Brossasco	0,85	5,52	59,70	111,78	76,89	304,34	227,39	240,02	1.026,49
Busca	52,54	175,53	814,46	1.139,44	1.667,48	857,22	294,10	1.152,15	6.152,92
Camerana	1,19	12,89	123,26	363,87	471,78	357,92	332,73	-	1.663,64
Camo	3,59	7,64	80,27	140,07	60,14	57,83	-	-	349,54
Canale	61,99	95,31	295,62	282,08	234,49	263,96	-	-	1.233,45
Canosio	-	-	4,49	6,50	-	-	83,72	5.747,26	5.841,97
Caprauna	-	-	3,50	54,07	80,17	-	80,37	336,43	554,54
Caraglio	19,66	110,29	429,23	780,47	763,26	530,49	75,45	265,43	2.974,28
Caramagna Piemonte	12,45	8,79	75,96	149,14	377,14	967,81	502,04	-	2.093,33
Carde'	9,16	10,32	36,93	81,87	326,37	891,70	116,25	125,60	1.598,20
Carru'	50,16	124,47	269,16	340,89	243,62	413,45	238,02	-	1.679,77
Cartignano	0,57	5,17	76,42	110,06	49,81	37,48	-	304,84	584,35
Casalgrasso	2,98	18,16	72,08	130,80	238,76	542,34	190,67	115,62	1.311,41
Castagnito	11,50	13,34	93,28	154,85	117,86	42,67	-	-	433,50
Casteldelfino	-	-	11,26	32,75	42,58	186,95	149,36	1.560,43	1.983,33
Castellar	2,17	6,12	52,92	75,65	31,30	67,21	56,97	-	292,34
Castelletto Stura	12,15	46,20	112,40	215,98	335,72	371,03	179,98	410,17	1.683,63
Castelletto Uzzone	0,92	4,89	124,84	266,49	278,70	348,43	131,39	-	1.155,66
Castellinaldo	23,61	41,13	127,57	146,16	119,56	122,96	59,08	-	640,07
Castellino Tanaro	-	1,68	39,55	63,69	115,38	125,33	116,20	-	461,83
Castelmagno	0,03	1,55	12,07	22,75	11,55	152,94	82,93	2.519,90	2.803,72
Castelnuovo di Ceva	-	1,62	27,52	59,17	146,91	69,71	64,70	-	369,63
Castiglione Falletto	9,11	29,04	73,51	45,98	158,78	94,35	-	-	410,77
Castiglione Tinella	12,15	23,24	223,98	375,95	371,85	108,07	56,50	-	1.171,74
Castino	0,60	6,62	67,50	156,33	431,28	225,07	59,63	-	947,03
Cavallerleone	2,22	5,08	21,45	86,44	297,00	680,54	181,98	-	1.274,71
Cavallermaggiore	2,04	16,06	98,95	256,04	983,76	2.212,35	609,41	1.639,75	5.818,36
Celle di Macra	-	-	9,20	49,63	37,64	285,49	137,80	1.223,32	1.743,08
Centallo	14,46	53,55	322,90	721,21	1.143,41	959,21	317,24	357,17	3.889,15
Ceresole Alba	-	1,80	65,27	211,99	748,98	1.517,05	385,61	-	2.930,70
Cerreto Langhe	0,97	-	61,53	158,89	199,03	45,48	-	-	465,90
Cervasca	14,58	73,87	272,48	260,18	239,34	234,70	50,81	205,02	1.350,98
Cervere	6,49	20,77	91,13	163,74	275,05	760,48	56,24	151,03	1.524,93
Ceva	7,86	14,67	150,78	363,76	385,82	531,71	345,53	-	1.800,13
Cherasco	4,96	28,45	284,00	622,16	1.089,45	2.281,22	412,32	114,68	4.837,24

**Tavola 4.8 - Superficie totale per classe di superficie, comune e zona altimetrica (superficie in ettari)**

COMUNI ZONE ALTIMETRICHE	CLASSI DI SUPERFICIE TOTALE								Totale
	Meno di 1	1 – 2	2 -- 5	5 --10	10 - 20	20 -- 50	50 -- 100	100 ed oltre	
Chiusa di Pesio	57,08	137,15	397,89	610,11	531,13	661,49	64,11	4.816,38	7.275,34
Ciglie'	-	2,79	22,68	57,88	104,30	112,37	80,89	-	380,91
Cissone	-	-	7,23	104,22	183,36	64,66	-	-	359,47
Clavesana	7,72	23,29	116,99	294,82	232,70	186,50	58,83	-	920,85
Corneliano d'Alba	16,13	46,62	170,22	138,41	167,95	35,99	-	-	575,32
Cortemilia	9,67	39,64	189,39	442,45	525,89	491,38	200,60	-	1.899,02
Cossano Belbo	11,78	37,63	253,21	587,55	593,90	140,89	83,53	-	1.708,49
Costigliole Saluzzo	45,35	71,37	166,86	220,19	256,55	232,47	105,85	239,09	1.337,73
Cravanzana	1,61	9,23	62,16	244,10	200,47	172,05	-	-	689,62
Crissolo	0,42	5,07	9,25	5,51	11,33	-	-	4.109,89	4.141,47
Cuneo	40,70	149,69	1.003,35	1.718,12	2.060,54	1.489,60	484,09	213,73	7.159,82
Demonte	1,02	24,28	135,01	427,01	583,75	622,99	145,97	7.869,00	9.809,03
Diano d'Alba	27,91	114,52	336,69	315,51	453,22	345,53	-	-	1.593,38
Dogliani	6,23	51,15	377,30	587,37	761,47	667,30	169,74	-	2.620,56
Dronero	42,93	105,94	410,56	517,35	627,13	296,93	62,01	759,11	2.821,96
Elva	-	-	8,04	37,62	75,59	339,91	70,14	1.632,66	2.163,96
Entracque	4,33	13,25	75,69	79,99	41,04	46,28	-	8.826,15	9.086,73
Envie	13,00	59,46	329,17	456,95	575,03	421,84	61,60	-	1.917,05
Farigliano	16,52	31,54	220,22	322,29	242,34	174,68	59,60	-	1.067,19
Faule	3,88	4,36	20,49	41,79	125,51	227,87	170,26	-	594,16
Feisoglio	0,76	6,29	82,79	207,71	167,79	67,99	-	-	533,33
Fossano	61,80	133,59	621,67	1.493,03	3.225,96	4.217,14	1.101,62	1.893,04	12.747,85
Frabosa Soprana	-	1,90	28,09	180,80	176,75	147,55	172,36	2.080,62	2.788,07
Frabosa Sottana	1,94	3,84	73,61	108,74	120,02	243,48	-	1.029,45	1.581,08
Frassino	-	1,78	30,10	35,10	46,79	88,79	75,25	630,54	908,35
Gaiola	3,23	27,60	112,15	83,16	11,69	47,38	-	-	285,21
Gambasca	1,56	13,90	86,23	29,97	-	29,26	-	288,58	449,50
Geassio	-	3,97	20,55	96,78	288,64	487,70	-	4.078,84	4.976,48
Genola	5,39	14,68	57,46	145,81	354,84	640,38	-	-	1.218,56
Gorzegno	0,58	1,52	58,78	223,80	314,43	151,12	-	-	750,23
Gottasecca	0,76	3,85	27,32	91,94	51,31	102,99	-	149,00	427,17
Govone	92,93	152,76	327,96	284,80	298,17	244,57	-	-	1.401,19
Grinzane Cavour	13,80	15,37	61,58	41,45	31,94	142,87	-	-	307,01
Guarene	10,95	41,90	210,76	281,39	240,95	127,00	-	-	912,95
Igliano	-	-	7,35	13,82	54,42	151,70	76,77	-	304,06
Isasca	0,50	3,21	8,46	94,23	68,43	49,59	-	118,00	342,42
Lagnasco	9,71	16,46	76,93	178,68	376,55	941,56	301,08	-	1.900,97
La Morra	32,77	149,49	419,37	431,59	644,94	275,59	123,66	128,16	2.205,57
Lequio Berria	1,71	-	108,44	304,30	325,63	70,14	-	-	810,22
Lequio Tanaro	15,36	55,01	170,12	105,87	212,41	123,93	-	174,02	856,72
Lesegno	0,84	1,43	33,06	49,82	51,70	130,86	-	-	267,71
Levice	-	1,80	39,69	177,70	226,15	116,38	105,42	-	667,14
Limone Piemonte	0,70	4,08	46,74	123,32	261,83	422,29	441,07	3.109,68	4.409,71
Lisio	-	4,70	63,34	129,56	174,34	98,85	-	-	470,79
Macra	0,15	-	4,79	8,06	13,42	-	-	1.379,00	1.405,42
Magliano Alfieri	4,58	36,08	145,84	141,40	88,18	117,64	62,28	-	596,00
Magliano Alpi	31,51	59,88	116,87	155,29	376,63	340,77	121,88	1.979,25	3.182,08
Mango	18,50	64,25	211,24	529,62	650,95	230,13	-	-	1.704,69
Manta	4,52	15,11	82,18	123,49	255,27	194,99	80,13	-	755,69
Marene	1,53	12,29	39,34	152,76	670,17	1.572,78	335,02	747,50	3.531,39
Margarita	9,50	16,11	86,82	154,26	320,09	441,46	50,51	-	1.078,75
Marmora	-	-	-	7,46	14,49	-	85,44	5.421,89	5.529,28
Marsaglia	-	2,91	35,28	135,33	360,35	115,70	-	-	649,57
Martiniana Po	5,55	27,93	152,27	134,26	53,27	25,94	-	175,85	575,07
Melle	-	-	27,76	75,10	95,16	74,27	129,64	-	401,93
Moiola	0,52	4,30	73,92	174,37	137,65	26,20	-	588,10	1.005,06
Mombarcaro	-	-	62,19	128,17	161,36	225,75	-	274,75	852,22
Mombasiglio	1,13	20,36	114,84	200,33	290,89	294,51	-	-	922,06
Monastero di Vasco	32,44	99,43	285,74	306,95	156,86	130,91	288,69	101,84	1.402,86
Monasterolo Casotto	-	3,45	18,95	83,71	87,90	299,62	-	-	493,63
Monasterolo di Savigliano	4,80	18,90	70,84	129,13	367,22	589,46	225,12	-	1.405,47
Monchiero	2,98	21,12	67,81	65,72	153,69	103,40	-	-	414,72
Mondovi'	12,12	65,16	468,93	1.019,28	1.169,58	2.050,73	1.115,08	2.296,49	8.197,37
Monesiglio	1,36	8,82	60,90	161,73	263,55	183,26	-	-	679,62
Monforte d'Alba	23,43	78,06	354,58	518,21	613,16	337,96	182,06	-	2.107,46
Monta'	104,98	244,00	637,29	580,60	214,94	211,65	-	-	1.993,46
Montaldo di Mondovi'	-	-	31,64	88,70	273,36	151,01	-	241,24	785,95

**Tavola 4.8 - Superficie totale per classe di superficie, comune e zona altimetrica (superficie in ettari)**

COMUNI ZONE ALTIMETRICHE	CLASSI DI SUPERFICIE TOTALE								Totale
	Meno di 1	1 – 2	2 -- 5	5 --10	10 - 20	20 -- 50	50 -- 100	100 ed oltre	
Montaldo Roero	3,45	49,49	211,70	147,24	148,06	-	-	-	559,94
Montanera	5,38	16,06	50,91	156,22	163,40	583,97	134,73	-	1.110,67
Montelupo Albese	4,72	4,72	97,77	180,97	108,76	81,74	-	-	478,68
Montemarle di Cuneo	1,43	7,57	54,63	203,74	222,98	136,93	-	211,04	838,32
Monterosso Grana	0,90	-	20,90	103,47	99,30	57,24	340,63	147,86	770,30
Monteu Roero	41,33	122,58	414,21	496,54	364,27	313,24	149,73	111,02	2.012,92
Montezemolo	-	1,94	23,22	75,67	88,79	115,79	146,60	-	452,01
Monticello d'Alba	25,88	53,94	164,91	113,04	143,27	67,22	55,79	125,60	749,65
Moretta	6,13	16,45	84,26	119,90	571,21	1.061,60	685,20	216,03	2.760,78
Morozzo	4,59	22,84	105,83	251,80	650,04	837,40	193,96	-	2.066,46
Murazzano	-	1,30	15,25	194,74	526,21	453,10	129,57	-	1.320,17
Murello	3,11	10,65	40,89	26,96	171,18	873,16	237,75	208,70	1.572,40
Narzole	3,46	20,95	141,86	271,82	524,78	786,26	-	140,94	1.890,07
Neive	53,06	125,70	439,15	335,45	356,53	230,89	108,91	-	1.649,69
Neviglie	-	17,67	126,52	200,57	112,69	141,43	-	-	598,88
Niella Belbo	-	-	26,67	117,82	200,48	171,09	-	-	516,06
Niella Tanaro	-	1,12	30,86	108,58	199,27	146,49	-	136,02	622,34
Novello	19,61	47,56	150,97	203,19	268,50	164,56	-	545,30	1.399,69
Nucetto	0,60	-	21,13	30,13	44,25	22,84	-	-	118,95
Oncino	-	-	2,71	17,29	-	-	80,35	3.682,06	3.782,41
Ormea	0,50	3,81	27,53	64,29	-	185,67	354,47	3.797,78	4.434,05
Ostana	-	-	-	6,44	-	-	-	523,16	529,60
Paesana	8,55	36,87	380,83	462,42	229,38	181,50	688,72	4.406,44	6.394,71
Pagno	16,86	59,92	230,26	262,43	193,88	65,83	-	-	829,18
Pamparato	-	1,12	31,12	117,89	213,66	203,12	151,55	-	718,46
Paroldo	0,43	1,67	16,04	72,31	111,47	153,10	54,89	-	409,91
Perletto	-	5,38	45,70	225,09	301,19	243,12	-	-	820,48
Perlo	-	-	3,71	7,41	47,88	104,83	-	121,43	285,26
Peeveragno	93,06	209,07	629,46	746,18	792,67	902,51	86,98	1.884,61	5.344,54
Pezzolo Valle Uzzone	2,13	20,07	141,33	355,75	609,96	707,51	165,01	-	2.001,76
Pianfei	31,41	66,07	131,45	187,41	186,13	197,40	67,52	709,02	1.576,41
Piasco	13,25	32,00	103,14	175,65	149,70	103,56	55,35	-	632,65
Pietraporzio	-	-	-	18,00	-	-	-	1.794,68	1.812,68
Piobesi d'Alba	14,41	48,49	49,02	55,19	11,82	38,88	-	107,89	325,70
Piozzo	51,04	83,03	165,17	124,73	173,29	372,10	216,34	-	1.185,70
Pocapaglia	5,85	24,94	256,67	277,97	233,89	71,72	137,81	-	1.008,85
Polonghera	3,81	8,36	49,89	73,13	183,39	568,10	132,20	464,49	1.483,37
Pontechianale	-	-	6,47	26,67	26,29	88,38	-	1.433,03	1.580,84
Pradlevés	0,84	1,23	5,08	22,32	75,10	52,48	-	119,19	276,24
Prazzo	0,81	3,39	20,83	52,10	53,08	269,65	599,66	3.539,63	4.539,15
Priero	-	5,46	66,31	167,76	230,94	130,10	135,03	-	735,60
Priocca	30,97	75,90	234,90	192,61	115,60	176,81	-	-	826,79
Priola	-	-	13,97	35,09	168,69	205,25	-	180,55	603,55
Prunetto	3,37	10,97	148,90	233,32	384,59	186,38	-	-	967,53
Racconigi	3,08	9,50	74,35	147,40	610,69	2.036,53	1.229,29	286,86	4.397,70
Revellio	14,59	72,53	396,31	801,07	921,79	1.488,82	487,95	951,91	5.134,97
Rifreddo	3,90	19,84	131,00	145,70	70,24	50,06	-	-	420,74
Rittana	2,72	7,60	82,69	175,54	177,80	-	-	143,80	590,15
Roaschia	22,53	27,35	95,79	105,32	47,37	48,36	92,95	1.235,29	1.674,96
Roascio	-	-	15,68	65,72	146,72	86,87	-	-	314,99
Robilante	59,68	117,68	431,12	425,98	309,95	178,15	88,71	480,36	2.091,63
Roburent	1,64	6,49	43,01	100,21	15,79	64,49	-	1.026,97	1.258,60
Roccabruna	14,17	82,55	337,70	498,88	265,16	158,53	115,66	440,68	1.913,33
Rocca Cigliè	0,10	-	9,35	83,07	204,51	49,77	-	-	346,80
Rocca de' Baldi	13,77	33,50	150,25	238,24	649,80	1.140,07	322,03	478,64	3.026,30
Roccaforte Mondovì	9,29	30,90	202,75	418,80	369,99	110,09	57,92	2.637,20	3.836,94
Roccasparvera	4,75	28,37	183,20	289,29	133,12	88,79	-	-	727,52
Roccavione	28,62	100,16	346,39	237,64	165,14	22,27	-	302,24	1.202,46
Rocchetta Belbo	0,99	2,52	21,95	57,19	175,22	53,20	-	-	311,07
Roddi	40,16	17,93	118,45	139,05	151,74	145,83	-	-	613,16
Roddino	1,97	5,73	115,69	255,32	143,98	171,21	-	-	693,90
Rodello	4,21	17,82	100,71	205,78	170,67	128,33	-	-	627,52
Rossana	3,15	3,20	83,53	242,30	207,30	138,86	56,91	306,74	1.041,99
Ruffia	0,17	2,96	5,70	22,43	113,41	277,18	50,67	392,87	865,39
Sale delle Langhe	0,07	2,68	46,18	56,13	28,29	58,64	50,79	-	242,78
Sale San Giovanni	-	-	5,92	55,44	82,88	50,66	-	-	194,90
Saliceto	15,00	39,00	281,24	523,55	557,18	376,47	-	194,87	1.987,31

**Tavola 4.8 - Superficie totale per classe di superficie, comune e zona altimetrica (superficie in ettari)**

COMUNI ZONE ALTIMETRICHE	CLASSI DI SUPERFICIE TOTALE								Totale
	Meno di 1	1 – 2	2 -- 5	5 --10	10 - 20	20 -- 50	50 -- 100	100 ed oltre	
Salmour	1,63	17,59	58,60	122,45	249,76	159,54	168,20	-	777,77
Saluzzo	14,09	57,77	350,18	735,48	1.649,80	2.758,89	571,02	2.748,00	8.885,23
Sambuco	0,95	-	7,39	22,29	33,22	91,23	59,37	4.032,71	4.247,16
Sampeyre	-	1,61	46,18	118,59	70,95	312,23	478,82	4.534,27	5.562,65
San Benedetto Belbo	-	-	8,00	81,67	68,51	107,81	64,41	-	330,40
San Damiano Macra	3,99	14,99	109,59	243,79	194,45	89,74	86,59	2.030,22	2.773,36
Sanfre'	-	4,57	19,74	143,16	272,79	338,34	124,01	-	902,61
Sanfront	4,80	55,39	328,59	287,28	348,52	100,73	171,24	807,51	2.104,06
San Michele Mondovì	0,99	9,77	72,00	224,00	318,51	280,79	51,88	-	957,94
Sant'Albano Stura	9,14	37,95	116,97	317,08	689,64	785,83	316,94	377,40	2.650,95
Santa Vittoria d'Alba	23,12	38,56	106,36	145,96	183,16	68,87	67,47	-	633,50
Santo Stefano Belbo	71,94	131,77	549,24	883,91	552,30	166,12	-	-	2.355,28
Santo Stefano Roero	70,51	175,78	389,08	344,45	332,84	111,36	52,54	155,22	1.631,78
Savigliano	26,27	54,25	329,37	757,25	2.703,25	4.044,88	895,65	877,93	9.688,85
Scagnello	1,14	16,70	54,00	49,66	116,00	119,87	137,41	-	494,78
Scarnafigi	6,17	10,85	59,49	190,40	620,59	1.269,50	644,85	405,37	3.207,22
Serralunga d'Alba	10,24	20,63	112,01	150,45	127,02	124,62	94,08	-	639,05
Serravalle Langhe	-	2,20	46,42	170,41	145,92	250,46	-	-	615,41
Sinio	3,16	17,76	92,68	196,50	175,84	168,57	-	-	654,51
Somano	1,52	5,51	103,45	298,69	267,26	193,95	-	-	870,38
Sommariva del Bosco	2,55	22,96	133,50	169,97	281,17	1.146,15	701,10	-	2.457,40
Sommariva Perno	8,79	59,50	307,02	210,92	126,99	148,97	149,89	-	1.012,08
Stroppa	-	1,90	2,52	20,50	38,60	151,91	129,70	1.383,18	1.728,31
Tarantasca	4,69	27,66	165,78	336,88	356,24	337,27	68,56	-	1.297,08
Torre Bormida	3,04	6,92	105,98	190,04	144,96	91,80	-	-	542,74
Torre Mondovì	0,18	7,33	125,81	149,60	143,99	130,47	-	-	557,38
Torre San Giorgio	4,32	5,44	30,08	40,01	124,22	271,60	117,38	-	593,05
Torresina	-	-	4,74	60,99	90,82	-	-	-	156,55
Treiso	4,62	33,12	144,33	216,60	203,62	21,71	109,17	-	733,17
Trezzo Tinella	-	5,07	101,62	205,27	326,29	80,38	-	-	718,63
Trinita'	2,32	10,78	88,88	197,02	559,12	1.022,03	523,16	-	2.403,31
Valdieri	39,08	77,63	188,71	97,89	55,19	-	-	9.314,61	9.773,11
Valgrana	2,03	20,51	142,83	301,98	324,37	130,39	-	-	922,11
Valloriate	4,57	10,48	108,55	247,78	95,49	25,21	-	752,98	1.245,06
Valmala	-	2,87	22,47	45,95	25,67	24,04	-	490,54	611,54
Venasca	2,72	9,35	114,84	242,64	187,57	-	-	-	557,12
Verduno	11,99	22,27	63,81	115,36	76,51	25,44	78,74	-	394,12
Vernante	12,04	35,53	236,29	338,34	344,30	281,18	61,03	2.024,86	3.333,57
Verzuolo	45,39	110,90	400,28	510,88	687,73	594,06	70,67	-	2.419,91
Veza d'Alba	70,47	149,39	332,09	190,22	220,49	50,44	-	-	1.013,10
Vicoforte	25,95	68,99	195,74	257,81	276,21	458,61	223,91	364,73	1.871,95
Vignolo	31,37	26,96	92,84	91,16	51,25	45,19	73,93	-	412,70
Villafalletto	10,18	42,74	232,63	494,13	928,13	956,09	71,15	944,77	3.679,82
Villanova Mondovì	126,51	178,03	436,60	427,96	540,01	627,77	251,32	759,57	3.347,77
Villanova Solaro	7,56	9,78	74,02	161,13	231,97	766,62	180,97	-	1.432,05
Villar San Costanzo	14,43	62,14	235,69	252,85	285,36	161,88	85,32	152,05	1.249,72
Vinadio	3,20	9,30	45,31	92,94	100,44	188,15	226,37	8.198,50	8.864,21
Viola	3,43	8,53	65,24	171,90	134,07	135,90	50,67	-	569,74
Vottignasco	6,85	9,63	100,87	191,89	254,71	158,29	126,20	906,65	1.755,09
<b>TOTALE</b>	<b>3.240,10</b>	<b>8.414,11</b>	<b>35.831,24</b>	<b>56.582,37</b>	<b>74.369,13</b>	<b>86.171,97</b>	<b>30.851,01</b>	<b>174.291,10</b>	<b>469.751,03</b>
ZONE ALTIMETRICHE									
Montagna	867,68	2.095,86	8.690,71	13.091,29	12.458,35	12.058,03	7.346,90	143.189,35	199.798,17
Collina	1.744,57	4.529,16	18.713,91	27.858,45	31.228,46	26.412,10	8.565,07	10.056,02	129.107,74
Pianura	627,85	1.789,09	8.426,62	15.632,63	30.682,32	47.701,84	14.939,04	21.045,73	140.845,12
<b>TOTALE</b>	<b>3.240,10</b>	<b>8.414,11</b>	<b>35.831,24</b>	<b>56.582,37</b>	<b>74.369,13</b>	<b>86.171,97</b>	<b>30.851,01</b>	<b>174.291,10</b>	<b>469.751,03</b>



**Tavola 4.9 - Aziende per classe di superficie agricola utilizzata (SAU), comune e zona altimetrica**

COMUNI ZONE ALTIMETRICHE	CLASSI DI SUPERFICIE AGRICOLA UTILIZZATA (in ettari)									Totale
	Senza superficie	Meno di 1	1 -- 2	2 -- 5	5 -- 10	10 -- 20	20 -- 50	50 -- 100	100 ed oltre	
Acceglio	-	-	-	1	4	4	2	3	8	22
Aisone	-	1	12	13	5	-	2	-	1	34
Alba	22	152	86	143	68	33	14	2	-	520
Albaretto della Torre	2	5	8	20	11	2	-	-	-	48
Alto	-	1	2	6	1	1	-	1	-	12
Argentera	-	-	-	-	-	-	2	-	1	3
Arguello	-	3	6	12	4	3	-	-	-	28
Bagnasco	-	3	6	8	9	4	1	-	-	31
Bagnolo Piemonte	31	269	158	156	51	20	5	1	1	692
Baldissero d'Alba	4	40	28	17	8	4	3	1	-	105
Barbaresco	-	22	14	32	20	9	3	1	-	101
Barge	73	351	141	196	101	84	40	3	3	992
Barolo	1	21	13	27	13	9	4	-	-	88
Bastia Mondovì	-	3	11	27	12	15	2	2	-	72
Battifollo	-	4	3	7	8	4	-	-	-	26
Beinette	8	10	11	23	12	21	11	4	1	101
Bellino	-	1	-	4	2	8	8	1	1	25
Belvedere Langhe	-	4	8	19	4	4	3	-	1	43
Bene Vagienna	1	9	15	69	44	59	32	7	3	239
Benevello	1	9	8	12	11	5	2	-	-	48
Bergolo	10	12	3	14	3	1	-	-	-	43
Bernezzo	3	44	55	73	38	15	2	1	-	231
Bonvicino	2	3	5	6	6	3	1	-	-	26
Borgomale	-	10	14	18	18	8	2	-	-	70
Borgo San Dalmazzo	19	181	73	91	19	5	3	-	3	394
Bosia	-	1	5	17	1	-	3	-	-	27
Bossolasco	1	1	12	17	10	8	2	2	-	53
Boves	68	663	265	238	96	41	5	1	3	1.380
Bra	40	101	45	58	32	42	45	10	3	376
Briaglia	-	3	3	10	12	6	-	-	-	34
Briga Alta	1	-	-	1	-	-	-	-	3	5
Brondello	3	18	23	20	3	2	-	-	-	69
Brossasco	1	5	10	26	5	3	6	3	1	60
Busca	9	119	126	245	140	96	26	3	4	768
Camerana	6	32	32	33	23	13	6	2	-	147
Camo	4	9	12	27	9	3	1	-	-	65
Canale	18	177	44	55	36	14	7	-	-	351
Canosio	-	-	-	1	1	-	-	2	7	11
Caprauna	-	1	3	6	3	1	-	1	1	16
Caraglio	2	50	77	133	95	47	16	1	2	423
Caramagna Piemonte	14	16	4	21	18	28	30	7	-	138
Carde'	9	19	2	11	9	19	30	2	1	102
Carrù	10	147	76	64	35	15	12	3	-	362
Cartignano	1	9	18	18	6	1	-	-	1	54
Casalgrasso	5	5	14	16	20	15	15	2	1	93
Castagnito	1	25	8	27	21	7	2	-	-	91
Casteldelfino	-	-	-	4	5	2	6	1	1	19
Castellar	-	11	4	16	3	3	2	-	-	39
Castelletto Stura	22	28	18	27	26	24	10	3	1	159
Castelletto Uzzone	13	33	19	23	11	8	2	1	-	110
Castellinaldo	7	67	17	32	13	6	4	1	-	147
Castellino Tanaro	-	7	6	7	5	4	4	1	-	34
Castelmagno	2	3	-	3	3	1	5	2	2	21
Castelnuovo di Ceva	-	5	10	7	7	2	-	-	-	31
Castiglione Falletto	2	28	16	17	7	10	3	-	-	83
Castiglione Tinella	1	22	27	67	50	16	4	-	-	187
Castino	2	4	12	28	22	14	3	-	-	85
Cavallerleone	4	5	2	5	10	18	22	2	-	68
Cavallermaggiore	6	7	13	26	33	72	66	7	6	236
Celle di Macra	-	-	6	3	4	-	6	2	1	22
Centallo	7	31	36	93	93	82	33	3	3	381
Ceresole Alba	7	-	6	16	26	48	45	4	-	152
Cerreto Langhe	-	7	12	25	12	-	-	-	-	56
Cervasca	1	42	58	75	30	14	8	-	2	230
Cervere	1	20	16	24	15	20	21	1	1	119
Ceva	1	33	30	45	30	12	13	4	-	168
Cherasco	5	16	23	83	83	64	70	4	1	349

**Tavola 4.9 - Aziende per classe di superficie agricola utilizzata (SAU), comune e zona altimetrica**

COMUNI ZONE ALTIMETRICHE	CLASSI DI SUPERFICIE AGRICOLA UTILIZZATA (in ettari)									Totale
	Senza superficie	Meno di 1	1 -- 2	2 -- 5	5 -- 10	10 -- 20	20 -- 50	50 -- 100	100 ed oltre	
Chiusa di Pesio	31	163	85	96	53	28	19	1	4	480
Ciglie'	-	4	5	5	9	3	3	1	-	30
Cissone	-	4	4	6	13	5	-	-	-	32
Clavesana	-	32	22	50	19	7	3	1	-	134
Corneliano d'Alba	16	65	20	18	14	7	1	-	-	141
Cortemilia	13	84	35	45	25	13	6	1	-	222
Cossano Belbo	12	52	40	71	62	12	1	1	-	251
Costigliole Saluzzo	1	120	51	42	23	16	7	-	1	261
Cravanzana	-	5	8	30	23	11	1	-	-	78
Crissolo	-	1	4	3	-	1	-	-	1	10
Cuneo	3	64	120	285	227	139	55	7	-	900
Demonte	4	20	28	55	36	29	9	2	1	184
Diano d'Alba	19	106	69	75	35	18	11	-	-	333
Dogliani	1	38	64	101	58	42	17	-	-	321
Dronero	21	133	73	102	54	29	9	1	1	423
Elva	-	-	-	4	4	4	9	1	3	25
Entracque	-	10	15	22	4	3	-	-	1	55
Envie	1	62	48	72	50	27	10	1	-	271
Farigliano	4	45	28	56	30	16	4	1	-	184
Faule	1	10	3	6	7	9	6	2	-	44
Feisoglio	3	14	11	27	11	5	1	-	-	72
Fossano	29	130	86	175	197	223	123	15	7	985
Frabosa Soprana	-	3	2	23	12	6	6	2	1	55
Frabosa Sottana	1	8	9	23	10	6	3	-	1	61
Frassino	-	3	4	6	5	1	2	1	1	23
Gaiola	1	10	21	33	8	-	-	-	-	73
Gambasca	2	19	12	8	2	1	-	-	-	44
Garessio	1	1	6	12	17	15	5	-	4	61
Genola	6	7	8	20	20	21	22	-	-	104
Gorzegno	1	14	17	28	15	4	-	-	-	79
Gottasecca	-	3	7	16	2	2	2	-	-	32
Govone	31	222	80	77	33	19	6	-	-	468
Grinzane Cavour	-	33	8	17	5	2	4	-	-	69
Guarene	1	23	28	62	35	15	4	-	-	168
Igliano	-	2	2	1	3	2	3	1	-	14
Isasca	1	6	3	11	4	1	-	-	-	26
Lagnasco	-	21	12	25	23	24	32	5	-	142
La Morra	11	84	85	122	55	34	7	2	1	401
Lequio Berria	-	9	17	39	27	9	-	-	-	101
Lequio Tanaro	3	52	36	29	10	10	4	-	1	145
Lesegno	-	1	7	9	5	2	2	-	-	26
Levice	-	2	8	15	23	7	4	-	-	59
Limone Piemonte	12	6	6	19	9	11	9	3	3	78
Lisio	-	5	8	18	18	4	1	-	-	54
Macra	-	1	2	1	-	-	-	1	-	5
Magliano Alfieri	2	14	27	36	14	5	4	1	-	103
Magliano Alpi	11	89	22	25	19	26	11	2	4	209
Mango	3	42	52	79	55	24	4	-	-	259
Manta	3	8	17	21	12	18	5	1	-	85
Marene	3	3	9	8	25	46	51	6	2	153
Margarita	2	26	14	21	21	20	16	-	-	120
Marmora	-	-	-	-	1	1	-	2	6	10
Marsaglia	-	6	3	14	17	15	3	-	-	58
Martiniana Po	-	20	34	32	10	1	1	-	1	99
Melle	1	2	1	11	7	2	2	2	-	28
Moiola	-	5	9	26	17	3	1	-	1	62
Mombarcaro	1	2	6	23	10	5	5	-	1	53
Mombasiglio	8	26	13	25	20	8	6	-	-	106
Monastero di Vasco	18	91	65	61	21	9	3	5	-	273
Monasterolo Casotto	-	2	2	11	9	7	4	-	-	35
Monasterolo di Savigliano	6	13	11	15	16	25	19	3	-	108
Monchiero	6	20	9	10	6	8	2	-	-	61
Mondovi'	3	47	49	141	125	71	60	13	12	521
Monesiglio	1	10	9	25	14	10	1	-	-	70
Monforte d'Alba	30	80	41	81	62	24	7	2	-	327
Monta'	182	302	78	75	26	14	3	-	-	680
Montaldo di Mondovi'	-	-	2	16	17	11	2	-	1	49

**Tavola 4.9 - Aziende per classe di superficie agricola utilizzata (SAU), comune e zona altimetrica**

COMUNI ZONE ALTIMETRICHE	CLASSI DI SUPERFICIE AGRICOLA UTILIZZATA (in ettari)									Totale
	Senza superficie	Meno di 1	1 -- 2	2 -- 5	5 -- 10	10 -- 20	20 -- 50	50 -- 100	100 ed oltre	
Montaldo Roero	9	52	32	28	13	3	-	-	-	137
Montanera	11	18	3	12	19	11	16	1	-	91
Montelupo Albese	2	16	16	28	14	3	2	-	-	81
Montemarle di Cuneo	1	8	13	22	22	7	1	-	-	74
Monterosso Grana	-	2	1	11	10	3	2	4	1	34
Monteu Roero	52	142	74	70	34	14	6	2	-	394
Montezemolo	-	2	3	11	6	5	2	1	-	30
Monticello d'Alba	21	78	31	13	12	5	3	1	-	164
Moretta	13	9	9	19	18	39	35	8	2	152
Morozzo	1	13	14	29	34	42	28	3	-	164
Murazzano	-	2	2	20	35	16	10	1	-	86
Murello	4	5	7	9	3	11	27	5	1	72
Narzole	2	8	22	43	37	29	21	1	-	163
Neive	13	117	89	118	35	22	6	1	-	401
Naviglie	-	8	12	40	21	4	4	-	-	89
Niella Belbo	-	2	4	15	13	5	4	-	-	43
Niella Tanaro	1	1	1	18	8	9	4	-	1	43
Novello	11	59	25	40	19	13	4	-	1	172
Nucetto	-	8	3	3	1	-	-	-	-	15
Oncino	-	-	1	-	2	-	-	1	11	15
Ormea	-	20	5	2	3	2	-	-	1	33
Ostana	-	-	-	-	1	-	-	-	1	2
Paesana	2	22	60	108	42	6	5	10	5	260
Pagno	47	77	28	31	8	1	-	-	-	192
Pamparato	-	1	2	13	19	11	3	1	-	50
Paroldo	1	1	4	7	7	6	4	-	-	30
Perletto	3	7	12	22	25	5	4	-	-	78
Perlo	-	-	-	2	5	2	1	-	-	10
Peeveragno	36	227	136	149	78	50	26	1	2	705
Pezzolo Valle Uzzone	58	40	19	29	20	11	2	-	-	179
Pianfei	19	82	35	22	17	11	7	1	3	197
Piasco	5	36	27	20	15	7	3	-	-	113
Pietraporzio	-	-	-	-	2	-	-	-	3	5
Piobesi d'Alba	3	42	21	9	6	1	1	1	-	84
Piozzo	12	121	42	35	11	12	12	3	-	248
Pocapaglia	-	30	41	57	20	11	2	2	-	163
Polonghera	2	6	5	15	13	10	18	2	2	73
Pontechianale	-	-	-	3	4	1	3	-	4	15
Pradlevés	-	2	3	3	2	4	-	-	1	15
Prazzo	-	4	1	5	6	4	8	8	6	42
Priero	-	12	19	23	12	4	-	-	-	70
Priocca	2	70	46	54	26	7	5	-	-	210
Priola	-	-	2	12	9	5	1	-	-	29
Prunetto	11	37	14	30	23	8	2	-	-	125
Racconigi	2	8	5	23	22	41	61	15	2	179
Revello	-	46	57	111	94	62	48	7	2	427
Rifreddo	-	21	19	34	13	2	1	-	-	90
Rittana	13	27	13	10	5	2	-	-	-	70
Roaschia	67	39	5	5	-	1	-	1	1	119
Roascio	-	2	3	10	10	1	1	-	-	27
Robilante	37	140	88	102	37	8	2	1	-	415
Roburent	-	3	4	14	12	1	2	-	2	38
Roccabruna	3	43	97	105	23	5	5	-	-	281
Rocca Cigliè	-	3	2	7	16	4	1	-	-	33
Rocca de' Baldi	18	29	15	36	33	45	32	6	2	216
Roccaforte Mondovì	17	47	36	46	26	13	2	-	1	188
Roccasparvera	2	15	29	52	28	5	1	-	-	132
Roccavione	2	106	61	69	19	7	1	1	-	266
Rocchetta Belbo	-	5	5	11	14	2	-	-	-	37
Roddi	13	68	12	33	14	9	4	-	-	153
Roddino	1	14	23	32	14	4	3	-	-	91
Rodello	3	25	22	23	14	5	2	-	-	94
Rossana	1	10	15	35	21	2	-	-	-	84
Ruffia	1	1	2	2	3	10	8	-	1	28
Sale delle Langhe	2	4	6	9	3	1	2	-	-	27
Sale San Giovanni	-	1	2	6	5	3	1	-	-	18
Saliceto	2	70	49	84	38	15	2	-	-	260

**Tavola 4.9 - Aziende per classe di superficie agricola utilizzata (SAU), comune e zona altimetrica**

COMUNI ZONE ALTIMETRICHE	CLASSI DI SUPERFICIE AGRICOLA UTILIZZATA (in ettari)									Totale
	Senza superficie	Meno di 1	1 -- 2	2 -- 5	5 -- 10	10 -- 20	20 -- 50	50 -- 100	100 ed oltre	
Salmour	7	11	8	15	13	14	5	2	-	75
Saluzzo	7	42	55	99	89	106	90	7	9	504
Sambuco	-	1	1	3	3	2	2	1	2	15
Sampeyre	-	-	5	15	14	6	8	6	5	59
San Benedetto Belbo	-	-	1	12	6	3	-	1	-	23
San Damiano Macra	1	28	26	32	9	4	1	1	1	103
Sanfre'	2	4	1	6	23	13	10	2	-	61
Sanfront	-	29	51	89	20	14	4	2	1	210
San Michele Mondovì	-	7	11	37	23	8	6	-	-	92
Sant'Albano Stura	16	23	12	32	43	43	27	3	1	200
Santa Vittoria d'Alba	7	77	18	26	13	5	2	-	-	148
Santo Stefano Belbo	3	212	87	171	77	15	2	-	-	567
Santo Stefano Roero	61	273	52	46	23	9	1	-	-	465
Savigliano	7	51	35	93	107	182	129	11	4	619
Scagnello	2	14	11	8	12	2	1	2	-	52
Scarnafigi	2	13	7	16	29	39	41	10	2	159
Serralunga d'Alba	1	29	16	32	20	5	2	1	-	106
Serravalle Langhe	-	8	11	24	9	3	4	-	-	59
Sinio	4	19	22	22	14	5	3	-	-	89
Somano	1	16	14	29	34	9	4	-	-	107
Sommariva del Bosco	-	5	19	40	18	22	38	9	-	151
Sommariva Perno	7	93	46	40	4	4	-	-	-	194
Stroppo	-	5	1	2	1	1	2	2	1	15
Tarantasca	-	8	17	52	46	27	11	1	-	162
Torre Bormida	21	31	6	13	7	4	-	-	-	82
Torre Mondovì	1	8	22	30	13	6	-	-	-	80
Torre San Giorgio	2	6	4	8	6	7	8	2	-	43
Torresina	-	1	6	8	1	1	-	-	-	17
Treiso	-	21	27	39	24	10	1	1	-	123
Trezzo Tinella	1	4	5	33	28	13	2	-	-	86
Trinita'	2	3	10	25	25	40	30	7	-	142
Valdieri	6	100	37	48	7	4	-	-	1	203
Valgrana	2	18	20	60	19	6	1	-	-	126
Valloriate	4	21	17	31	11	-	1	-	1	86
Valmala	1	3	4	4	4	1	-	-	1	18
Venasca	4	18	16	42	10	-	-	-	-	90
Verduno	2	21	18	18	14	4	1	1	-	79
Vernante	57	52	36	34	8	3	3	-	1	194
Verzuolo	27	157	59	79	51	34	17	1	-	425
Veza d'Alba	100	172	36	44	16	10	1	-	-	379
Vicoforte	20	70	43	42	21	17	11	2	1	227
Vignolo	10	65	22	19	8	2	2	-	-	128
Villafalletto	5	19	29	65	65	64	30	1	2	280
Villanova Mondovì	107	270	75	78	43	29	17	3	1	623
Villanova Solaro	11	6	8	19	20	16	24	3	-	107
Villar San Costanzo	22	52	36	46	25	10	5	1	-	197
Vinadio	-	9	8	14	12	8	5	2	7	65
Viola	-	11	6	23	19	7	3	-	-	69
Vottignasco	1	14	7	30	22	19	5	2	3	103
<b>TOTALE</b>	<b>2.021</b>	<b>9.667</b>	<b>6.008</b>	<b>9.232</b>	<b>5.677</b>	<b>3.822</b>	<b>2.317</b>	<b>365</b>	<b>227</b>	<b>39.336</b>
ZONE ALTIMETRICHE										
Montagna	460	2.514	1.717	2.382	1.121	492	240	80	125	9.131
Collina	1.228	5.684	3.115	4.539	2.571	1.293	591	86	28	19.135
Pianura	333	1.469	1.176	2.311	1.985	2.037	1.486	199	74	11.070
<b>TOTALE</b>	<b>2.021</b>	<b>9.667</b>	<b>6.008</b>	<b>9.232</b>	<b>5.677</b>	<b>3.822</b>	<b>2.317</b>	<b>365</b>	<b>227</b>	<b>39.336</b>

**Tavola 4.10 - Superficie agricola utilizzata (SAU) per classe di SAU, comune e zona altimetrica (superficie in ettari)**

COMUNI ZONE ALTIMETRICHE	CLASSI DI SUPERFICIE AGRICOLA UTILIZZATA								Totale
	Meno di 1	1 -- 2	2 -- 5	5 -- 10	10 -- 20	20 -- 50	50 -- 100	100 ed oltre	
Acceglio	-	-	3,30	27,66	58,34	81,79	208,48	3.816,15	4.195,72
Aisone	0,68	18,66	46,71	31,26	-	50,92	-	1.575,08	1.723,31
Alba	74,77	123,92	450,46	462,56	456,94	396,98	111,62	-	2.077,25
Albaretto della Torre	3,48	11,01	63,10	77,10	32,25	-	-	-	186,94
Alto	0,32	3,16	18,59	5,12	10,63	-	57,11	-	94,93
Argentera	-	-	-	-	-	74,59	-	739,45	814,04
Arguello	1,80	8,30	40,00	29,88	39,35	-	-	-	119,33
Bagnasco	0,52	8,29	29,10	63,56	56,07	20,51	-	-	178,05
Bagnolo Piemonte	123,49	227,67	490,63	353,31	261,05	173,86	84,84	1.521,56	3.236,41
Baldissero d'Alba	15,93	38,73	54,95	56,50	58,88	90,49	85,74	-	401,22
Barbaresco	11,18	21,02	102,34	128,47	135,51	86,58	87,14	-	572,24
Barge	145,99	205,29	624,05	715,87	1.164,23	1.188,28	225,05	959,75	5.228,51
Barolo	8,51	18,97	91,62	91,24	125,74	113,41	-	-	449,49
Bastia Mondovì	1,52	18,27	90,54	75,44	228,13	77,78	139,68	-	631,36
Battifollo	3,33	4,33	26,17	55,96	55,67	-	-	-	145,46
Beinette	4,41	16,14	79,51	88,28	299,59	326,99	260,64	121,08	1.196,64
Bellino	0,91	-	15,63	16,28	114,80	215,88	85,07	1.544,11	1.992,68
Belvedere Langhe	2,58	11,26	59,47	32,82	58,39	81,18	-	184,97	430,67
Bene Vagienna	4,83	22,78	228,86	312,17	855,33	970,60	490,55	717,24	3.602,36
Benevello	4,48	11,96	40,57	73,97	77,48	66,05	-	-	274,51
Bergolo	4,88	4,37	44,41	22,50	12,01	-	-	-	88,17
Bernezzo	26,63	77,66	242,36	254,93	215,32	68,16	71,52	-	956,58
Bonvicino	0,36	7,19	21,31	39,63	34,69	23,05	-	-	126,23
Borgomale	4,65	22,39	61,28	128,02	95,00	43,01	-	-	354,35
Borgo San Dalmazzo	76,45	106,77	285,58	129,32	83,03	78,94	-	1.205,35	1.965,44
Bosia	0,96	6,62	57,88	9,07	-	85,51	-	-	160,04
Bossolasco	0,50	17,67	53,90	61,74	108,90	57,81	139,15	-	439,67
Boves	286,01	382,04	736,81	683,83	560,15	168,34	72,53	1.150,56	4.040,27
Bra	46,67	65,86	195,26	226,20	611,38	1.350,78	675,65	595,66	3.767,46
Briaglia	1,64	4,81	30,78	85,63	91,19	-	-	-	214,05
Briga Alta	-	-	2,08	-	-	-	-	4.347,15	4.349,23
Brondello	9,84	35,81	66,32	18,41	31,07	-	-	-	161,45
Brossasco	2,51	16,22	89,19	42,16	50,75	179,59	200,99	136,20	717,61
Busca	63,19	184,00	788,94	1.014,55	1.337,78	703,97	227,43	966,38	5.286,24
Camerana	15,51	49,58	101,42	169,13	160,99	210,84	121,84	-	829,31
Carno	3,41	18,57	95,57	55,40	38,63	27,83	-	-	239,41
Canale	70,67	67,44	177,44	259,08	192,45	172,21	-	-	939,29
Canosio	-	-	3,98	5,85	-	-	144,85	4.513,59	4.668,27
Caprauna	0,04	4,15	18,50	23,12	10,04	-	75,82	114,47	246,14
Caraglio	24,74	111,27	438,95	674,99	663,79	448,03	70,09	263,46	2.695,32
Caramagna Piemonte	7,33	5,17	73,07	131,30	400,90	923,55	432,27	-	1.973,59
Carde'	3,89	3,37	34,45	64,98	297,67	840,36	115,27	124,09	1.484,08
Carrù	63,78	105,47	207,00	254,31	206,61	372,93	176,82	-	1.386,92
Cartignano	5,13	25,70	56,24	39,87	13,90	-	-	130,00	270,84
Casalgrasso	3,18	16,84	53,32	155,18	214,08	487,83	135,41	115,32	1.181,16
Castagnito	13,69	13,05	83,24	146,28	102,87	42,18	-	-	401,31
Casteldelfino	-	-	14,61	34,14	31,65	223,43	95,05	397,88	796,76
Castellar	5,62	6,52	47,72	18,93	39,73	59,03	-	-	177,55
Castelletto Stura	7,70	25,19	83,74	186,00	326,96	270,64	176,41	409,60	1.486,24
Castelletto Uzzone	9,47	27,11	71,67	71,64	117,71	84,39	56,89	-	438,88
Castellinaldo	19,81	26,06	104,23	85,09	75,97	110,01	57,83	-	479,00
Castellino Tanaro	3,29	8,24	24,22	36,35	44,12	116,91	60,70	-	293,83
Castelmagno	1,03	-	9,89	17,80	11,53	129,49	167,47	2.358,30	2.695,51
Castelnuovo di Ceva	3,55	15,27	21,98	50,76	30,35	-	-	-	121,91
Castiglione Falletto	14,79	22,71	50,98	42,35	134,02	74,29	-	-	339,14
Castiglione Tinella	11,79	42,65	216,91	358,87	200,81	130,48	-	-	961,51
Castino	2,20	16,00	97,90	160,11	193,88	114,85	-	-	584,94
Cavallerleone	2,14	3,40	16,18	77,84	262,43	696,82	126,68	-	1.185,49
Cavallermaggiore	3,13	19,32	94,60	226,63	1.014,78	2.070,58	513,20	1.178,84	5.121,08
Celle di Macra	-	8,88	10,83	33,48	-	210,66	137,25	387,23	788,33
Centallo	17,91	54,34	302,84	677,92	1.131,60	916,78	188,75	352,57	3.642,71
Ceresole Alba	-	10,77	56,35	179,28	701,54	1.365,98	261,16	-	2.575,08
Cerreto Langhe	3,46	18,84	83,51	79,84	-	-	-	-	185,65
Cervasca	24,67	86,30	230,01	199,46	181,00	247,72	-	201,30	1.170,46
Cervere	7,24	24,22	77,07	108,48	296,81	633,23	55,14	107,13	1.309,32
Ceva	17,08	44,99	160,01	221,69	160,43	391,89	273,76	-	1.269,85
Cherasco	10,74	33,16	283,15	615,02	948,07	1.967,97	264,47	113,39	4.235,97

**Tavola 4.10 - Superficie agricola utilizzata (SAU) per classe di SAU, comune e zona altimetrica (superficie in ettari)**

COMUNI ZONE ALTIMETRICHE	CLASSI DI SUPERFICIE AGRICOLA UTILIZZATA								Totale
	Meno di 1	1 -- 2	2 -- 5	5 -- 10	10 -- 20	20 -- 50	50 -- 100	100 ed oltre	
Chiusa di Pesio	67,66	116,90	294,09	340,25	382,63	530,51	58,61	2.017,22	3.807,87
Ciglie'	2,31	7,26	16,21	68,96	42,57	79,71	78,31	-	295,33
Cissone	2,41	6,69	19,18	96,55	70,74	-	-	-	195,57
Clavesana	10,56	33,65	164,16	129,92	106,39	82,14	57,77	-	584,59
Corneliano d'Alba	27,05	29,94	54,64	103,35	95,75	25,76	-	-	336,49
Cortemilia	28,10	49,95	139,05	169,81	163,48	159,95	74,02	-	784,36
Cossano Belbo	24,15	57,98	237,45	422,35	153,60	27,23	63,17	-	985,93
Costigliole Saluzzo	52,23	75,09	125,29	160,25	230,19	235,50	-	147,27	1.025,82
Cravanzana	3,48	12,92	105,11	166,65	131,45	34,79	-	-	454,40
Crissolo	0,32	6,17	10,45	-	10,24	-	-	2.074,62	2.101,80
Cuneo	41,13	184,29	941,94	1.632,78	1.936,58	1.495,25	446,45	-	6.678,42
Demonte	10,12	43,59	176,58	253,09	413,20	281,19	162,54	4.702,30	6.042,61
Diano d'Alba	50,00	101,53	235,48	253,05	240,20	257,52	-	-	1.137,78
Dogliani	21,95	96,35	323,34	404,36	541,11	478,49	-	-	1.865,60
Dronero	55,50	102,69	340,60	387,15	401,65	268,86	60,84	361,69	1.978,98
Elva	-	-	15,77	31,82	54,67	318,79	65,76	1.140,53	1.627,34
Entracque	3,59	21,24	70,98	30,23	36,89	-	-	2.483,00	2.645,93
Envie	36,16	72,41	231,22	346,08	382,90	297,44	60,74	-	1.426,95
Farigliano	24,78	39,14	179,99	190,89	199,26	120,15	57,14	-	811,35
Faule	3,47	4,12	18,77	45,37	121,43	204,94	115,44	-	513,54
Feisoglio	6,98	17,38	84,97	70,15	72,82	20,40	-	-	272,70
Fossano	65,43	129,36	588,43	1.457,61	3.197,28	3.400,12	992,98	1.645,32	11.476,53
Frabosa Soprana	1,17	2,53	83,42	81,88	76,17	164,90	108,32	807,79	1.326,18
Frabosa Sottana	4,50	13,08	69,99	69,13	86,78	74,19	-	117,80	435,47
Frassino	1,45	5,09	19,51	34,34	17,63	60,77	73,21	220,00	432,00
Gaiola	7,01	29,66	96,44	51,58	-	-	-	-	184,69
Gambasca	8,72	18,36	25,75	11,91	11,43	-	-	-	76,17
Gareasio	0,61	9,91	41,71	120,32	211,96	156,60	-	1.062,03	1.603,14
Genola	3,53	12,41	71,61	148,53	281,79	622,76	-	-	1.140,63
Gorzegno	7,49	23,98	93,98	106,07	50,66	-	-	-	282,18
Gottasecca	1,15	8,20	44,83	11,50	24,48	72,45	-	-	162,61
Govone	85,80	118,58	247,60	245,32	251,44	144,94	-	-	1.093,68
Grinzane Cavour	16,20	10,71	54,10	33,66	30,27	106,55	-	-	251,49
Guarene	12,27	40,87	209,80	246,42	206,17	121,97	-	-	837,50
Igliano	0,54	2,98	3,47	17,72	31,14	82,67	70,68	-	209,20
Isasca	2,29	3,61	37,30	25,45	13,88	-	-	-	82,53
Lagnasco	8,98	17,73	78,35	159,55	356,91	924,02	295,49	-	1.841,03
La Morra	46,46	120,28	393,68	400,44	454,30	191,87	117,42	113,04	1.837,49
Lequio Berria	5,62	26,26	135,86	181,29	110,17	-	-	-	459,20
Lequio Tanaro	26,38	51,52	85,81	66,54	133,14	114,51	-	101,06	578,96
Lesegno	0,74	9,57	26,33	30,68	30,01	64,22	-	-	161,55
Levice	1,01	11,90	51,34	161,22	87,93	128,87	-	-	442,27
Limone Piemonte	2,53	7,67	64,22	67,54	147,91	326,61	240,44	1.964,83	2.821,75
Lisio	2,42	13,22	61,53	137,76	47,59	23,15	-	-	285,67
Macra	0,10	2,81	2,44	-	-	-	72,41	-	77,76
Magliano Alfieri	7,78	37,68	123,29	99,27	65,53	113,61	59,31	-	506,47
Magliano Alpi	29,98	31,33	85,89	128,33	365,01	304,78	118,57	1.349,76	2.413,65
Mango	20,48	76,55	260,79	392,01	319,10	113,96	-	-	1.182,89
Manta	4,93	26,43	60,40	88,70	232,37	146,26	79,13	-	638,22
Marene	1,22	12,88	30,80	191,90	655,72	1.412,32	432,19	647,04	3.384,07
Margarita	11,85	19,78	63,37	154,70	273,71	442,50	-	-	965,91
Marmora	-	-	-	7,20	13,59	-	151,84	3.222,35	3.394,98
Marsaglia	4,22	4,00	47,92	119,03	193,74	86,79	-	-	455,70
Martiniana Po	11,69	52,31	102,68	65,51	12,15	21,76	-	174,08	440,18
Melle	1,47	1,36	35,84	56,90	26,27	64,92	116,42	-	303,18
Moiola	2,81	14,10	86,28	112,43	38,74	22,75	-	125,30	402,41
Mombarcaro	1,31	8,79	75,92	68,82	57,51	136,86	-	247,19	596,40
Mombasiglio	11,38	19,37	81,68	137,22	115,29	173,38	-	-	538,32
Monastero di Vasco	45,09	93,60	186,74	135,26	114,02	89,42	371,10	-	1.035,23
Monasterolo Casotto	0,51	3,20	42,76	61,40	98,48	123,96	-	-	330,31
Monasterolo di Savigliano	5,66	16,50	45,67	112,87	363,16	503,87	215,96	-	1.263,69
Monchiero	9,85	13,95	37,33	44,16	112,49	55,71	-	-	273,49
Mondovì	27,13	73,07	478,52	869,48	1.019,31	1.817,57	849,17	2.252,43	7.386,68
Monesiglio	4,30	12,93	89,34	94,22	132,00	23,57	-	-	356,36
Monforte d'Alba	36,20	62,54	262,48	440,51	322,08	194,08	121,50	-	1.439,39
Monta'	114,56	109,76	251,90	173,19	201,95	65,00	-	-	916,36
Montaldo di Mondovì	-	3,67	54,66	120,02	148,95	47,09	-	210,22	584,61

**Tavola 4.10 - Superficie agricola utilizzata (SAU) per classe di SAU, comune e zona altimetrica (superficie in ettari)**

COMUNI ZONE ALTIMETRICHE	CLASSI DI SUPERFICIE AGRICOLA UTILIZZATA								Totale
	Meno di 1	1 -- 2	2 -- 5	5 -- 10	10 -- 20	20 -- 50	50 -- 100	100 ed oltre	
Montaldo Roero	22,57	47,24	79,33	92,02	30,74	-	-	-	271,90
Montanera	3,59	3,84	36,22	142,76	177,38	506,02	81,38	-	951,19
Montelupo Albese	6,64	21,70	92,89	102,54	37,79	57,14	-	-	318,70
Montemale di Cuneo	2,93	20,08	73,91	154,71	97,94	21,31	-	-	370,88
Monterosso Grana	1,20	1,00	38,69	69,48	43,33	56,63	257,71	142,11	610,15
Monteu Roero	56,46	104,06	223,68	240,72	187,02	176,36	157,74	-	1.146,04
Montezemolo	0,46	4,83	36,72	44,84	61,92	60,35	75,01	-	284,13
Monticello d'Alba	30,64	43,98	37,99	83,87	60,88	106,09	61,18	-	424,63
Moretta	4,46	12,47	56,53	134,00	565,65	931,91	642,90	213,50	2.561,42
Morozzo	7,98	21,91	99,74	243,95	599,25	788,40	188,22	-	1.949,45
Murazzano	1,46	3,09	77,31	250,47	227,95	336,36	56,31	-	952,95
Murello	2,21	10,47	31,51	16,98	167,63	853,99	332,83	105,35	1.520,97
Narzole	4,50	33,61	144,32	260,91	415,34	629,20	81,92	-	1.569,80
Neive	55,98	128,98	371,65	245,65	300,63	213,05	50,52	-	1.366,46
Neviglie	6,65	18,53	133,54	148,22	63,69	95,81	-	-	466,44
Niella Belbo	1,71	6,66	49,75	90,29	68,24	119,33	-	-	335,98
Niella Tanaro	0,72	1,68	59,37	58,09	121,06	133,12	-	130,00	504,04
Novello	22,22	36,54	134,29	142,41	179,05	129,50	-	541,76	1.185,77
Nucetto	4,66	4,10	7,62	6,15	-	-	-	-	22,53
Oncino	-	1,33	-	17,18	-	-	80,20	3.550,04	3.648,75
Ormea	6,32	6,53	4,47	20,96	27,64	-	-	2.700,52	2.766,44
Ostana	-	-	-	6,40	-	-	-	472,90	479,30
Paesana	11,44	89,89	344,14	272,09	85,32	163,64	759,26	2.101,18	3.826,96
Pagno	38,86	38,25	96,19	49,92	13,90	-	-	-	237,12
Pamparato	0,80	3,08	45,85	133,25	150,67	89,73	81,80	-	505,18
Paroldo	0,41	7,14	22,70	43,42	72,83	114,25	-	-	260,75
Perletto	4,33	17,10	69,20	180,74	67,73	96,60	-	-	435,70
Perlo	-	-	7,40	36,08	23,08	23,17	-	-	89,73
Peeveragno	107,84	200,79	478,16	523,23	660,14	790,60	86,98	952,61	3.800,35
Pezzolo Valle Uzzone	15,12	24,18	90,39	145,45	143,06	51,62	-	-	469,82
Pianfei	37,46	51,62	67,05	113,74	154,89	182,37	61,81	702,83	1.371,77
Piasco	18,92	39,44	64,04	93,16	94,42	100,37	-	-	410,35
Pietraporzio	-	-	-	12,70	-	-	-	1.430,72	1.443,42
Piobesi d'Alba	22,26	30,27	25,66	37,40	10,88	33,74	99,50	-	259,71
Piozzo	51,87	58,16	108,39	81,34	168,47	383,02	161,16	-	1.012,41
Pocapaglia	15,95	61,85	185,09	138,94	146,31	46,43	136,41	-	730,98
Polonghera	3,55	7,10	51,31	91,76	148,48	557,79	124,76	463,83	1.448,58
Pontechianale	-	-	11,25	26,00	13,61	81,69	-	1.404,43	1.536,98
Pradleves	1,17	4,71	10,66	13,02	59,45	-	-	115,72	204,73
Prazzo	3,03	1,84	17,47	50,34	50,88	258,85	594,26	1.214,25	2.190,92
Priero	5,60	28,59	78,75	76,30	51,93	-	-	-	241,17
Priocca	35,55	63,37	166,89	176,96	96,11	172,29	-	-	711,17
Priola	-	3,47	44,09	69,73	59,26	34,32	-	-	210,87
Prunetto	11,79	21,50	96,92	157,72	105,53	57,96	-	-	451,42
Racconigi	3,48	6,90	75,61	163,61	633,24	1.961,39	938,63	248,45	4.031,31
Revello	22,49	83,91	370,99	643,70	812,56	1.462,79	457,79	678,11	4.532,34
Rifreddo	13,24	28,51	105,70	87,23	26,51	27,83	-	-	289,02
Rittana	9,44	18,54	30,20	34,13	31,85	-	-	-	124,16
Roaschia	8,16	6,62	15,73	-	18,05	-	92,27	1.235,29	1.376,12
Roascio	1,18	4,39	37,51	76,58	13,81	24,97	-	-	158,44
Robilante	70,31	131,32	308,24	257,25	110,43	40,22	88,70	-	1.006,47
Roburent	1,64	6,40	50,23	79,57	15,79	44,49	-	324,98	523,10
Roccabruna	27,86	142,75	324,84	163,40	67,11	114,70	-	-	840,66
Rocca Cigliè'	1,65	2,54	21,25	119,23	56,63	20,40	-	-	221,70
Rocca de' Baldi	7,87	21,19	117,55	245,04	651,38	989,84	419,44	377,08	2.829,39
Roccaforte Mondovì	23,22	52,56	154,70	179,58	165,91	49,77	-	1.378,65	2.004,39
Roccaspaviera	10,71	44,88	164,10	182,41	69,66	33,17	-	-	504,93
Roccavione	50,40	85,07	216,56	130,80	98,46	22,26	89,46	-	693,01
Rocchetta Belbo	2,66	6,54	35,60	108,72	30,66	-	-	-	184,18
Roddi	32,16	18,31	105,84	106,79	130,05	115,31	-	-	508,46
Roddino	6,84	34,61	105,69	93,17	56,97	91,39	-	-	388,67
Rodello	11,39	32,47	76,27	89,48	61,72	67,46	-	-	338,79
Rossana	5,97	21,54	116,07	138,30	27,37	-	-	-	309,25
Ruffia	0,14	2,17	5,42	21,79	159,19	205,91	-	392,43	787,05
Sale delle Langhe	1,83	8,35	27,31	19,17	10,65	69,33	-	-	136,64
Sale San Giovanni	0,84	3,08	20,15	32,31	37,11	20,85	-	-	114,34
Saliceto	32,66	67,87	272,72	251,01	195,23	43,42	-	-	862,91

**Tavola 4.10 - Superficie agricola utilizzata (SAU) per classe di SAU, comune e zona altimetrica (superficie in ettari)**

COMUNI ZONE ALTIMETRICHE	CLASSI DI SUPERFICIE AGRICOLA UTILIZZATA								Totale
	Meno di 1	1 -- 2	2 -- 5	5 -- 10	10 -- 20	20 -- 50	50 -- 100	100 ed oltre	
Salmour	5,13	12,87	48,64	99,56	189,67	121,45	115,92	-	593,24
Saluzzo	22,89	82,00	318,09	631,93	1.503,42	2.575,50	500,14	2.632,07	8.266,04
Sambuco	0,84	1,66	10,94	22,68	29,42	65,26	59,14	1.608,95	1.798,89
Sampeyre	-	8,38	53,72	98,47	106,49	250,02	404,15	1.876,17	2.797,40
San Benedetto Belbo	-	1,29	40,83	43,61	31,99	-	57,93	-	175,65
San Damiano Macra	14,78	38,54	104,87	67,04	52,64	23,21	80,80	479,27	861,15
Sanfre'	2,41	1,26	21,23	168,01	174,36	329,40	122,49	-	819,16
Sanfront	18,53	71,57	289,66	147,84	183,45	142,20	115,71	163,44	1.132,40
San Michele Mondovì	4,64	17,36	131,97	154,10	118,09	226,66	-	-	652,82
Sant'Albano Stura	6,66	17,05	104,63	295,99	609,85	708,94	256,58	116,92	2.116,62
Santa Vittoria d'Alba	26,59	24,59	80,36	99,62	59,42	50,74	-	-	341,32
Santo Stefano Belbo	90,57	129,20	572,76	511,87	185,30	42,30	-	-	1.532,00
Santo Stefano Roero	73,34	75,65	148,73	177,90	122,49	28,27	-	-	626,38
Savigliano	28,37	52,77	326,27	812,31	2.624,36	3.714,59	770,32	837,25	9.166,24
Scagnello	4,85	15,60	27,12	88,84	26,87	38,05	110,61	-	311,94
Scarnafigi	6,09	10,15	52,65	209,78	571,66	1.190,03	608,51	404,75	3.053,62
Serralunga d'Alba	14,41	22,99	97,04	145,19	72,45	51,49	78,65	-	482,22
Serravalle Langhe	3,47	17,40	84,71	66,98	39,54	120,68	-	-	332,78
Sinio	9,04	30,96	72,93	90,11	72,79	73,00	-	-	348,83
Somano	6,96	21,94	89,70	231,50	139,67	97,38	-	-	587,15
Sommariva del Bosco	3,55	29,04	133,11	130,74	344,79	1.095,35	542,04	-	2.278,62
Sommariva Perno	42,38	64,58	127,66	27,81	61,01	-	-	-	323,44
Stroppo	4,12	1,72	6,77	5,13	16,10	70,65	127,74	705,25	937,48
Tarantasca	6,23	25,39	169,82	335,92	352,67	289,25	64,66	-	1.243,94
Torre Bormida	9,12	9,70	43,05	48,65	47,61	-	-	-	158,13
Torre Mondovì	3,70	33,33	91,85	92,21	75,65	-	-	-	296,74
Torre San Giorgio	2,84	5,67	25,49	43,93	109,01	237,35	115,31	-	539,60
Torresina	0,71	8,79	26,55	6,24	10,17	-	-	-	52,46
Treiso	11,48	40,82	130,51	163,43	124,15	26,16	50,04	-	546,59
Trezzo Tinella	1,94	7,64	103,67	200,17	167,74	49,33	-	-	530,49
Trinità	1,47	15,64	82,71	176,69	599,67	949,06	457,04	-	2.282,28
Valdieri	44,73	56,55	137,36	45,58	49,41	-	-	1.856,32	2.189,95
Valgrana	8,75	29,34	201,45	131,87	77,93	20,32	-	-	469,66
Valloriate	9,64	23,31	103,55	68,43	-	23,41	-	456,61	684,95
Valmala	1,74	4,93	12,90	26,33	16,57	-	-	206,99	269,46
Venasca	7,89	23,51	133,47	63,35	-	-	-	-	228,22
Verduno	10,69	25,42	57,32	97,58	45,39	23,95	77,67	-	338,02
Vernante	19,37	51,37	111,03	57,03	37,91	80,12	-	2.024,84	2.381,67
Verzuolo	70,04	85,73	261,36	364,11	446,59	442,06	65,57	-	1.735,46
Veza d'Alba	57,95	52,91	133,23	103,64	128,15	26,40	-	-	502,28
Vicoforte	32,31	60,66	132,80	140,70	230,96	354,98	147,28	362,73	1.462,42
Vignolo	32,29	32,83	56,36	55,78	26,21	44,81	-	-	248,28
Villafalletto	10,25	42,17	226,28	483,34	900,30	865,05	67,34	943,59	3.538,32
Villanova Mondovì	110,01	108,51	236,23	319,19	412,37	510,93	186,74	615,91	2.499,89
Villanova Solaro	4,41	9,60	63,69	157,23	220,67	734,03	179,17	-	1.368,80
Villar San Costanzo	23,57	53,26	145,14	175,28	141,17	153,60	85,23	-	777,25
Vinadio	2,89	14,09	48,81	81,20	107,49	152,83	154,49	7.060,65	7.622,45
Viola	5,68	9,11	73,73	130,05	97,22	77,16	-	-	392,95
Vottignasco	7,30	10,36	107,00	157,61	267,66	108,81	123,95	904,63	1.687,32
<b>TOTALE</b>	<b>4.308,85</b>	<b>8.783,84</b>	<b>29.999,47</b>	<b>40.088,97</b>	<b>53.371,85</b>	<b>67.819,20</b>	<b>24.700,62</b>	<b>101.667,81</b>	<b>330.740,61</b>
ZONE ALTIMETRICHE									
Montagna	1.152,37	2.506,95	7.654,71	7.758,06	6.744,79	7.240,85	5.770,05	76.588,39	115.416,17
Collina	2.468,57	4.554,52	14.706,60	17.949,82	17.587,31	17.348,87	5.716,74	7.953,52	88.285,95
Pianura	687,91	1.722,37	7.638,16	14.381,09	29.039,75	43.229,48	13.213,83	17.125,90	127.038,49
<b>TOTALE</b>	<b>4.308,85</b>	<b>8.783,84</b>	<b>29.999,47</b>	<b>40.088,97</b>	<b>53.371,85</b>	<b>67.819,20</b>	<b>24.700,62</b>	<b>101.667,81</b>	<b>330.740,61</b>



**Tavola 4.11 - Superficie aziendale secondo l'utilizzazione dei terreni per comune e zona altimetrica** (superficie in ettari)

COMUNI ZONE ALTIMETRICHE	SUPERFICIE AGRICOLA UTILIZZATA				Arboricoltura da legno	SUPERFICIE AGRARIA NON UTILIZZATA			Altra superficie	Totale
	Seminativi	Coltivazioni legnose agrarie	Prati permanenti e pascoli	Totale		Totale	Di cui destinata ad attività ricreative			
Acceglio	112,87	-	4.082,85	4.195,72	-	1.248,14	1.249,00	-	5,65	6.698,51
Aisone	9,56	9,47	1.704,28	1.723,31	0,93	369,01	830,23	-	36,67	2.960,15
Alba	664,56	1.266,66	146,03	2.077,25	131,49	256,02	229,45	-	65,45	2.759,66
Albaretto della Torre	17,71	147,83	21,40	186,94	6,95	83,16	37,30	-	12,38	326,73
Alto	5,68	26,61	62,64	94,93	-	101,02	98,55	-	0,84	295,34
Argentera	0,08	-	813,96	814,04	-	160,31	609,23	-	5,29	1.588,87
Arguello	18,70	74,42	26,21	119,33	-	108,00	31,39	-	7,89	266,61
Bagnasco	65,11	14,72	98,22	178,05	15,54	310,18	15,81	-	6,12	525,70
Bagnolo Piemonte	412,65	296,44	2.527,32	3.236,41	11,56	895,85	49,94	-	95,47	4.289,23
Baldissero d'Alba	220,36	57,85	123,01	401,22	95,54	258,66	57,83	0,08	20,42	833,67
Barbaresco	36,11	520,17	15,96	572,24	32,80	55,83	31,45	-	28,30	720,62
Barge	2.257,55	710,92	2.260,04	5.228,51	45,93	1.066,12	63,69	-	121,84	6.526,09
Barolo	100,37	329,26	19,86	449,49	13,75	40,08	14,86	-	21,47	539,65
Bastia Mondovì	310,03	125,94	195,39	631,36	47,99	155,04	122,42	-	30,78	987,59
Battifollo	26,86	67,37	51,23	145,46	3,33	124,84	5,69	-	1,13	280,45
Beinette	1.174,54	3,75	18,35	1.196,64	80,30	6,72	9,13	-	22,29	1.315,08
Bellino	4,94	-	1.987,74	1.992,68	-	568,66	2.122,48	0,05	0,78	4.684,60
Belvedere Langhe	174,96	74,03	181,68	430,67	5,02	77,49	35,67	-	6,40	555,25
Bene Vagienna	2.009,11	65,55	1.527,70	3.602,36	22,39	114,87	33,68	-	68,50	3.841,80
Benevello	109,83	122,67	42,01	274,51	9,62	157,19	22,83	-	10,87	475,02
Bergolo	22,39	54,72	11,06	88,17	2,32	88,76	69,22	-	4,77	253,24
Bernezzo	539,77	216,23	200,58	956,58	20,29	214,46	45,44	-	36,36	1.273,13
Bonvicino	40,75	41,70	43,78	126,23	7,73	75,58	44,41	-	2,56	256,51
Borgomale	119,31	179,17	55,87	354,35	2,98	244,99	31,12	-	10,00	643,44
Borgo San Dalmazzo	169,16	276,45	1.519,83	1.965,44	7,54	221,66	69,56	-	13,12	2.277,32
Bosia	63,98	79,17	16,89	160,04	-	57,23	25,25	0,80	5,90	248,42
Bossolasco	216,08	57,61	165,98	439,67	15,24	195,06	66,63	-	18,49	735,09
Boves	1.187,97	1.069,65	1.782,65	4.040,27	57,83	899,27	1,12	0,18	50,66	5.049,15
Bra	3.001,67	160,31	605,48	3.767,46	272,68	775,66	59,17	-	143,00	5.017,97
Briaglia	72,54	15,55	125,96	214,05	10,23	49,56	16,85	-	7,17	297,86
Briga Alta	-	-	4.349,23	4.349,23	-	314,17	-	-	0,76	4.664,16
Brondello	1,51	117,86	42,08	161,45	-	241,55	50,87	-	0,04	453,91
Brossasco	6,45	73,43	637,73	717,61	4,30	298,41	4,93	-	1,24	1.026,49
Busca	3.187,88	754,39	1.343,97	5.286,24	33,95	635,51	54,19	4,19	143,03	6.152,92
Camerana	613,92	24,86	190,53	829,31	38,95	601,21	182,42	-	11,75	1.663,64
Camo	27,13	202,67	9,61	239,41	1,00	84,31	19,50	-	5,32	349,54
Canale	291,06	610,01	38,22	939,29	11,12	149,67	96,57	0,39	36,80	1.233,45
Canosio	-	-	4.668,27	4.668,27	-	652,81	517,84	-	3,05	5.841,97
Caprauna	1,69	24,42	220,03	246,14	-	249,68	58,07	-	0,65	554,54
Caraglio	2.091,49	389,12	214,71	2.695,32	19,60	141,54	12,94	-	104,88	2.974,28
Caramagna Piemonte	1.407,55	1,03	565,01	1.973,59	42,91	20,82	6,59	-	49,42	2.093,33
Carde'	1.153,39	-	330,69	1.484,08	81,89	0,19	5,64	-	26,40	1.598,20
Carrù	748,05	256,60	382,27	1.386,92	25,16	122,64	69,17	8,81	75,88	1.679,77
Cartignano	12,72	49,62	208,50	270,84	4,01	194,83	90,24	-	24,43	584,35
Casalgrasso	1.128,45	-	52,71	1.181,16	103,70	-	1,49	-	25,06	1.311,41
Castagnito	192,40	193,78	15,13	401,31	4,11	1,99	17,96	0,69	8,13	433,50
Casteldelfino	1,56	1,50	793,70	796,76	-	880,41	305,45	2,17	0,71	1.983,33
Castellar	22,30	116,59	38,66	177,55	0,38	75,48	31,90	-	7,03	292,34
Castelletto Stura	1.008,18	10,47	467,59	1.486,24	100,01	46,28	13,99	-	37,11	1.683,63
Castelletto Uzzone	291,31	24,34	123,23	438,88	1,29	491,42	200,23	2,36	23,84	1.155,66
Castellinaldo	86,32	341,34	51,34	479,00	11,43	65,66	50,66	0,68	33,32	640,07
Castellino Tanaro	221,87	10,34	61,62	293,83	15,93	86,54	58,50	-	7,03	461,83
Castelmagno	5,29	-	2.690,22	2.695,51	-	25,06	81,24	-	1,91	2.803,72
Castelnuovo di Ceva	25,27	11,24	85,40	121,91	4,73	216,37	24,44	-	2,18	369,63
Castiglione Falletto	36,01	271,09	32,04	339,14	18,33	35,61	1,91	-	15,78	410,77
Castiglione Tinella	105,37	822,17	33,97	961,51	14,74	130,01	44,66	0,40	20,82	1.171,74
Castino	140,64	376,21	68,09	584,94	-	242,20	75,45	2,70	44,44	947,03
Cavallerleone	1.152,97	0,76	31,76	1.185,49	47,27	2,00	2,16	-	37,79	1.274,71
Cavallermaggiore	4.318,72	258,15	544,21	5.121,08	562,82	0,43	6,01	-	128,02	5.818,36
Celle di Macra	4,19	0,50	783,64	788,33	-	793,45	154,06	-	7,24	1.743,08
Centallo	3.137,44	172,58	332,69	3.642,71	58,35	62,35	11,37	-	114,37	3.889,15
Ceresole Alba	2.345,54	2,43	227,11	2.575,08	96,35	162,08	19,25	-	77,94	2.930,70
Cerreto Langhe	49,53	102,10	34,02	185,65	11,32	171,10	73,78	1,14	24,05	465,90
Cervasca	808,23	112,86	249,37	1.170,46	6,33	96,22	37,88	0,13	40,09	1.350,98
Cervere	1.061,86	41,63	205,83	1.309,32	65,84	91,22	12,32	-	46,23	1.524,93
Ceva	551,78	43,06	675,01	1.269,85	22,73	379,83	111,68	-	16,04	1.800,13
Cherasco	3.631,37	196,40	408,20	4.235,97	66,04	383,00	39,32	-	112,91	4.837,22

**Tavola 4.11 - Superficie aziendale secondo l'utilizzazione dei terreni per comune e zona altimetrica** (superficie in ettari)

COMUNI ZONE ALTIMETRICHE	SUPERFICIE AGRICOLA UTILIZZATA				Arboricoltura da legno	Boschi	SUPERFICIE AGRARIA NON UTILIZZATA		Altra superficie	Totale
	Seminativi	Coltivazioni legnose agrarie	Prati permanenti e pascoli	Totale			Totale	Di cui destinata ad attività ricreative		
Chiusa di Pesio	800,96	263,03	2.743,88	3.807,87	6,27	2.463,74	522,85	2,00	474,61	7.275,34
Ciglie'	143,31	39,45	112,57	295,33	1,20	62,86	16,81	-	4,71	380,91
Cissone	99,40	44,00	52,17	195,57	2,09	101,37	47,58	-	12,86	359,47
Clavesana	177,39	317,79	89,41	584,59	15,65	207,28	100,75	-	12,58	920,85
Corneliano d'Alba	52,49	257,84	26,16	336,49	37,47	106,00	82,14	-	13,22	575,32
Cortemilia	376,73	259,72	147,91	784,36	15,69	881,83	191,44	-	25,70	1.899,02
Cossano Belbo	108,30	792,26	85,37	985,93	5,50	640,25	55,79	-	21,02	1.708,49
Costigliole Saluzzo	305,73	488,31	231,78	1.025,82	-	260,70	9,53	-	41,68	1.337,73
Cravanzana	4,74	427,41	22,25	454,40	4,47	189,49	31,01	-	10,25	689,62
Crissolo	0,01	-	2.101,79	2.101,80	-	28,22	2.010,26	-	1,19	4.141,47
Cuneo	5.968,71	606,56	103,15	6.678,42	142,71	37,13	89,01	-	212,55	7.159,82
Demonte	80,89	186,29	5.775,43	6.042,61	1,04	2.798,86	212,05	-	754,47	9.809,03
Diano d'Alba	198,11	909,67	30,00	1.137,78	70,92	255,27	87,90	-	41,51	1.593,38
Dogliani	626,87	956,49	282,24	1.865,60	72,93	415,90	202,15	1,47	63,98	2.620,56
Dronero	823,84	390,11	765,03	1.978,98	5,71	592,31	185,20	4,10	59,76	2.821,96
Elva	5,04	0,38	1.621,92	1.627,34	-	418,49	112,06	-	6,07	2.163,96
Entracque	8,79	0,15	2.636,99	2.645,93	-	3.003,82	3.436,10	-	0,88	9.086,73
Envie	773,68	358,47	294,80	1.426,95	46,14	339,76	32,95	-	71,25	1.917,05
Farigliano	272,84	427,07	111,44	811,35	30,29	142,21	65,23	-	18,11	1.067,19
Faule	481,04	-	32,50	513,54	49,26	-	18,50	-	12,86	594,16
Feisoglio	22,94	223,64	26,12	272,70	1,71	138,93	114,95	-	5,04	533,33
Fossano	8.988,04	568,29	1.920,20	11.476,53	313,23	357,83	86,08	0,17	514,18	12.747,85
Frabosa Soprana	1,78	81,60	1.242,80	1.326,18	-	974,93	429,13	2,00	57,83	2.788,07
Frabosa Sottana	11,51	91,19	332,77	435,47	1,91	633,15	493,96	5,00	16,59	1.581,08
Frassino	3,78	3,83	424,39	432,00	-	400,71	73,25	-	2,39	908,35
Gaiola	3,19	114,71	66,79	184,69	-	88,41	7,37	-	4,74	285,21
Gambasca	7,38	19,82	48,97	76,17	4,15	293,54	7,59	7,44	68,05	449,50
Garessio	43,43	76,82	1.482,89	1.603,14	-	3.115,43	255,32	220,10	2,59	4.976,48
Genola	1.113,74	5,75	21,14	1.140,63	33,82	2,03	3,45	-	38,63	1.218,56
Gorzegno	121,23	32,93	128,02	282,18	39,32	371,79	37,82	-	19,12	750,23
Gottasecca	154,14	8,47	-	162,61	1,58	262,98	-	-	-	427,17
Govone	614,58	439,73	39,37	1.093,68	76,14	77,56	90,52	0,12	63,29	1.401,19
Grinzane Cavour	91,03	143,93	16,53	251,49	34,47	8,96	4,43	-	7,66	307,01
Guarene	338,73	463,82	34,95	837,50	11,02	27,30	13,29	-	23,84	912,95
Igliano	155,67	6,34	47,19	209,20	17,29	38,73	30,66	-	8,18	304,06
Isasca	0,32	13,88	68,33	82,53	-	236,71	22,68	-	0,50	342,42
Lagnasco	265,54	1.525,55	49,94	1.841,03	17,16	3,09	10,92	-	28,77	1.900,97
La Morra	519,81	1.250,03	67,65	1.837,49	88,77	167,34	32,14	-	79,83	2.205,57
Lequio Berria	52,28	298,44	108,48	459,20	9,15	244,85	72,63	-	24,39	810,22
Lequio Tanaro	283,73	126,25	168,98	578,96	110,41	102,21	41,96	0,28	23,18	856,72
Lesegno	74,29	5,10	82,16	161,55	4,02	74,31	21,69	-	6,14	267,71
Levice	281,93	105,85	54,49	442,27	1,62	165,74	43,70	-	13,81	667,14
Limone Piemonte	14,70	0,25	2.806,80	2.821,75	-	597,55	893,02	2,01	97,39	4.409,71
Lisio	15,41	186,00	84,26	285,67	-	154,52	28,02	-	2,58	470,79
Macra	1,76	0,03	75,97	77,76	-	795,76	466,27	2,10	65,63	1.405,42
Magliano Alfieri	226,08	264,65	15,74	506,47	36,83	16,24	19,01	0,37	17,45	596,00
Magliano Alpi	681,76	74,86	1.657,03	2.413,65	32,01	212,67	27,70	-	496,05	3.182,08
Mango	191,54	956,70	34,65	1.182,89	8,57	333,41	106,03	0,52	73,79	1.704,69
Manta	107,80	489,31	41,11	638,22	33,12	62,54	7,85	-	13,96	755,69
Marene	2.173,59	10,97	1.199,51	3.384,07	58,68	7,85	4,24	-	76,55	3.531,39
Margarita	889,37	6,17	70,37	965,91	40,74	32,04	0,34	-	39,72	1.078,75
Marmora	1,81	0,57	3.392,60	3.394,98	-	600,00	1.528,18	0,20	6,12	5.529,28
Marsaglia	249,55	34,66	171,49	455,70	3,36	111,95	73,37	-	5,19	649,57
Martiniana Po	24,16	116,28	299,74	440,18	5,30	117,37	2,17	-	10,05	575,07
Melle	2,62	7,05	293,51	303,18	-	89,34	2,65	-	6,76	401,93
Moiola	4,43	128,39	269,59	402,41	1,36	525,89	70,69	-	4,71	1.005,06
Mombarcaro	181,57	5,87	408,96	596,40	13,36	97,18	103,60	-	41,68	852,22
Mombasiglio	111,90	109,37	317,05	538,32	19,37	279,09	75,73	2,02	9,55	922,06
Monastero di Vasco	68,98	300,01	666,24	1.035,23	6,55	282,31	46,95	0,03	31,82	1.402,86
Monasterolo Casotto	28,82	180,66	120,83	330,31	4,24	139,12	12,32	-	7,64	493,63
Monasterolo di Savigliano	1.172,36	2,28	89,05	1.263,69	65,36	25,23	0,33	-	50,86	1.405,47
Monchiero	157,66	61,59	54,24	273,49	32,40	44,88	50,15	-	13,80	414,72
Mondovì	2.188,91	196,64	5.001,13	7.386,68	147,58	436,39	68,15	-	158,57	8.197,37
Monesiglio	290,47	31,70	34,19	356,36	9,69	137,29	169,63	-	6,65	679,62
Monforte d'Alba	416,75	953,47	69,17	1.439,39	102,87	398,21	117,82	9,02	49,17	2.107,46
Monta'	398,96	426,76	90,64	916,36	16,80	682,99	345,47	0,43	31,84	1.993,46
Montaldo di Mondovì	4,92	145,06	434,63	584,61	2,12	183,21	8,04	-	7,97	785,95

**Tavola 4.11 - Superficie aziendale secondo l'utilizzazione dei terreni per comune e zona altimetrica** (superficie in ettari)

COMUNI ZONE ALTIMETRICHE	SUPERFICIE AGRICOLA UTILIZZATA				Arboricultu- ra da legno	SUPERFICIE AGRARIA NON UTILIZZATA			Altra superficie	Totale
	Seminativi	Coltivazioni legnose agrarie	Prati permanenti e pascoli	Totale		Boschi	Totale	Di cui destinata ad attività ricreative		
Montaldo Roero	68,59	197,59	5,72	271,90	8,95	174,47	86,89	-	17,73	559,94
Montanera	908,82	13,38	28,99	951,19	51,91	53,83	2,03	-	51,71	1.110,67
Montelupo Albese	69,18	238,50	11,02	318,70	6,44	114,49	29,18	-	9,87	478,68
Montemale di Cuneo	31,05	63,47	276,36	370,88	-	435,30	19,57	-	12,57	838,32
Monterosso Grana	12,10	26,73	571,32	610,15	-	121,29	31,24	-	7,62	770,30
Monteu Roero	498,11	536,13	111,80	1.146,04	41,82	611,57	164,99	1,88	48,50	2.012,92
Montezemolo	58,73	7,72	217,68	284,13	3,78	162,48	-	-	1,62	452,01
Monticello d'Alba	229,26	174,74	20,63	424,63	176,23	87,02	45,39	-	16,38	749,65
Moretta	1.948,01	2,52	610,89	2.561,42	136,62	7,66	3,47	-	51,61	2.760,78
Morozzo	1.868,30	11,74	69,41	1.949,45	44,66	13,71	0,56	-	58,08	2.066,46
Murazzano	512,45	41,17	399,33	952,95	16,70	268,56	77,20	-	4,76	1.320,17
Murello	1.508,38	2,36	10,23	1.520,97	15,95	-	7,47	-	28,01	1.572,40
Narzole	1.386,18	87,79	95,83	1.569,80	80,61	155,75	19,77	-	64,14	1.890,07
Neive	325,80	971,91	68,75	1.366,46	73,69	119,12	39,34	-	51,08	1.649,69
Neviglie	92,83	361,58	12,03	466,44	6,04	82,34	34,24	-	9,82	598,88
Niella Belbo	175,98	61,13	98,87	335,98	-	133,58	35,80	-	10,70	516,06
Niella Tanaro	184,59	7,45	312,00	504,04	1,43	97,84	7,08	-	11,95	622,34
Novello	405,69	222,77	557,31	1.185,77	42,12	93,90	55,74	2,17	22,16	1.399,69
Nucetto	8,96	2,40	11,17	22,53	-	78,54	17,69	-	0,19	118,95
Oncino	11,01	0,08	3.637,66	3.648,75	-	1,36	130,00	-	2,30	3.782,41
Ormea	4,52	9,15	2.752,77	2.766,44	-	709,85	954,92	2,13	2,84	4.434,05
Ostana	-	-	479,30	479,30	-	28,08	22,02	0,20	0,20	529,60
Paesana	36,92	281,18	3.508,86	3.826,96	2,94	1.760,83	673,63	150,26	130,35	6.394,71
Pagno	5,72	191,45	39,95	237,12	0,76	556,62	33,34	-	1,34	829,18
Pamparato	0,52	245,28	259,38	505,18	-	192,48	18,91	-	1,89	718,46
Paroldo	82,73	2,32	175,70	260,75	1,85	98,19	46,00	-	3,12	409,91
Perletto	149,43	188,44	97,83	435,70	17,46	272,07	79,15	-	16,10	820,48
Perlo	46,15	30,74	12,84	89,73	-	195,15	-	-	0,38	285,26
Peveragno	1.811,33	298,50	1.690,52	3.800,35	40,26	928,63	483,32	0,13	91,98	5.344,54
Pezzolo Valle Uzzone	203,90	69,91	196,01	469,82	11,84	1.110,82	368,69	-	40,59	2.001,76
Pianfei	312,51	12,71	1.046,55	1.371,77	4,34	178,61	1,73	-	19,96	1.576,41
Piasco	86,72	236,45	87,18	410,35	3,30	199,06	4,20	-	15,74	632,65
Pietraporzio	0,56	-	1.442,86	1.443,42	-	280,80	56,16	-	32,30	1.812,68
Piobesi d'Alba	96,95	149,80	12,96	259,71	17,80	23,46	14,77	1,14	9,96	325,70
Piozzo	554,99	202,85	254,57	1.012,41	20,88	110,00	7,58	-	34,83	1.185,70
Pocapaglia	458,24	150,52	122,22	730,98	34,95	184,79	29,65	3,83	28,48	1.008,85
Polonghera	931,46	0,27	516,85	1.448,58	11,40	4,70	1,58	-	17,11	1.483,37
Ponte Chianale	0,40	-	1.536,58	1.536,98	-	43,86	-	-	-	1.580,84
Pradleyes	6,82	13,29	184,62	204,73	-	43,08	27,22	-	1,21	276,24
Prazzo	4,28	-	2.186,64	2.190,92	-	1.445,36	899,08	2,00	3,79	4.539,15
Priero	219,48	21,69	-	241,17	12,65	448,60	24,71	-	8,47	735,60
Priocca	284,08	357,54	69,55	711,17	9,06	41,29	36,52	-	28,75	826,79
Priola	23,39	90,05	97,43	210,87	2,76	368,22	19,83	0,84	1,87	603,55
Prunetto	247,64	39,00	164,78	451,42	59,64	304,83	126,78	-	24,86	967,53
Racconigi	3.971,22	2,69	57,40	4.031,31	245,72	21,31	7,10	6,15	92,26	4.397,70
Revello	1.605,99	1.301,79	1.624,56	4.532,34	9,71	440,22	18,77	-	133,93	5.134,97
Rifreddo	19,41	31,69	237,92	289,02	1,31	114,59	3,63	-	12,19	420,74
Rittana	2,86	68,10	53,20	124,16	-	269,45	186,62	0,20	9,92	590,15
Roaschia	0,97	18,71	1.356,44	1.376,12	-	287,00	10,15	-	1,69	1.674,96
Roascio	94,99	9,17	54,28	158,44	10,38	88,54	54,71	-	2,92	314,99
Robilante	35,35	572,84	398,28	1.006,47	10,30	1.024,23	37,19	0,10	13,44	2.091,63
Roburent	0,89	112,98	409,23	523,10	-	692,25	41,79	-	1,46	1.258,60
Roccabruna	56,41	287,55	496,70	840,66	3,38	839,73	180,73	2,00	48,83	1.913,33
Rocca Ciglie'	139,64	38,69	43,37	221,70	15,39	70,61	34,52	-	4,58	346,80
Rocca de' Baldi	1.664,49	2,97	1.161,93	2.829,39	96,06	26,74	11,17	0,20	62,94	3.026,30
Roccaforte Mondovì	28,11	245,85	1.730,43	2.004,39	8,97	1.145,56	656,10	-	21,92	3.836,94
Roccasparvera	11,25	256,30	237,38	504,93	1,89	165,68	42,88	5,19	12,14	727,52
Roccapione	41,20	324,72	327,09	693,01	2,00	464,96	27,18	3,61	15,31	1.202,46
Rocchetta Belbo	42,60	121,38	20,20	184,18	0,56	95,71	14,67	-	15,95	311,07
Roddi	289,44	176,34	42,68	508,46	66,17	7,89	4,53	-	26,11	613,16
Roddino	172,89	158,79	56,99	388,67	18,04	188,13	85,45	-	13,61	693,90
Rodello	89,00	242,07	7,72	338,79	20,56	165,83	85,12	-	17,22	627,52
Rossana	5,44	79,99	223,82	309,25	10,29	574,57	140,47	-	7,41	1.041,99
Ruffia	378,58	0,09	408,38	787,05	-	21,91	2,00	-	54,43	865,39
Sale delle Langhe	77,44	9,32	49,88	136,64	2,94	83,69	18,15	-	1,36	242,78
Sale San Giovanni	70,14	6,02	38,18	114,34	4,34	48,42	26,88	-	0,92	194,90
Saliceto	463,93	54,25	344,73	862,91	29,22	971,94	117,63	1,47	5,61	1.987,31

**Tavola 4.11 - Superficie aziendale secondo l'utilizzazione dei terreni per comune e zona altimetrica (superficie in ettari)**

COMUNI ZONE ALTIMETRICHE	SUPERFICIE AGRICOLA UTILIZZATA				Arboricoltura da legno	Boschi	SUPERFICIE AGRARIA NON UTILIZZATA		Altra superficie	Totale
	Seminativi	Coltivazioni legnose agrarie	Prati permanenti e pascoli	Totale			Totale	Di cui destinata ad attività ricreative		
Salmour	454,53	23,14	115,57	593,24	1,40	119,61	12,17	3,21	51,35	777,77
Saluzzo	2.917,00	1.093,21	4.255,83	8.266,04	83,09	233,44	111,54	1,12	191,12	8.885,23
Sambuco	1,82	0,23	1.796,84	1.798,89	-	954,07	1.453,71	-	40,49	4.247,16
Sampeyre	12,51	2,31	2.782,58	2.797,40	-	2.159,24	437,50	-	168,51	5.562,65
San Benedetto Belbo	106,79	3,00	65,86	175,65	2,34	109,97	35,28	-	7,16	330,40
San Damiano Macra	15,10	40,29	805,76	861,15	-	1.633,76	274,76	1,26	3,69	2.773,36
Sanfre'	686,09	8,29	124,78	819,16	3,80	55,29	5,32	-	19,04	902,61
Sanfront	102,06	161,07	869,27	1.132,40	1,07	287,10	652,00	0,15	31,49	2.104,06
San Michele Mondovì	148,41	174,74	329,67	652,82	15,11	248,91	23,16	-	17,94	957,94
Sant'Albano Stura	1.979,05	6,85	130,72	2.116,62	139,78	326,61	2,79	0,95	65,15	2.650,95
Santa Vittoria d'Alba	119,75	185,68	35,89	341,32	138,21	67,29	68,70	15,98	17,98	633,50
Santo Stefano Belbo	149,10	1.304,14	78,76	1.532,00	60,78	546,05	145,59	-	70,86	2.355,28
Santo Stefano Roero	299,88	247,57	78,93	626,38	43,08	803,85	130,49	1,42	27,98	1.631,78
Savigliano	7.943,73	492,43	730,08	9.166,24	153,94	102,36	15,82	6,29	250,49	9.688,85
Scagnello	58,90	124,54	128,50	311,94	5,05	139,76	35,91	-	2,12	494,78
Scarnafigi	1.678,02	283,76	1.091,84	3.053,62	37,46	17,76	18,83	3,96	79,55	3.207,22
Serralunga d'Alba	64,68	389,43	28,11	482,22	39,18	80,01	11,11	-	26,53	639,05
Serravalle Langhe	145,49	123,39	63,90	332,78	3,66	218,27	43,09	-	17,61	615,41
Sinio	88,99	234,66	25,18	348,83	19,74	186,16	87,93	0,04	11,85	654,51
Somano	181,14	188,07	217,94	587,15	10,10	214,23	49,44	-	9,46	870,38
Sommariva del Bosco	2.102,77	9,17	166,68	2.278,62	89,77	56,59	5,51	-	26,91	2.457,40
Sommariva Perno	116,70	176,56	30,18	323,44	74,47	458,36	127,64	9,00	28,17	1.012,08
Stroppo	3,81	-	933,67	937,48	-	595,30	151,83	-	43,70	1.728,31
Tarantasca	993,24	231,44	19,26	1.243,94	6,76	0,28	0,06	-	46,04	1.297,08
Torre Bormida	62,29	75,00	20,84	158,13	6,26	328,66	29,73	-	19,96	542,74
Torre Mondovì	4,46	220,92	71,36	296,74	0,27	213,97	45,21	-	1,19	557,38
Torre San Giorgio	397,95	0,24	141,41	539,60	29,49	6,65	1,89	0,48	15,42	593,05
Torresina	28,33	5,30	18,83	52,46	0,89	51,72	48,14	-	3,34	156,55
Treiso	74,28	463,82	8,49	546,59	25,24	133,73	1,65	-	25,96	733,17
Trezzo Tinella	141,02	365,14	24,33	530,49	10,98	150,44	9,17	-	17,55	718,63
Trinità'	1.820,38	25,56	436,34	2.282,28	9,45	61,50	13,36	-	36,72	2.403,31
Valdieri	15,32	80,33	2.094,30	2.189,95	2,14	3.953,05	3.622,49	0,13	5,48	9.773,11
Valgrana	111,03	206,97	151,66	469,66	7,70	318,48	108,92	-	17,35	922,11
Valloriate	6,30	117,96	560,69	684,95	-	547,72	11,91	0,28	0,48	1.245,06
Valmala	0,11	9,03	260,32	269,46	7,15	334,19	-	-	0,74	611,54
Venasca	5,73	91,75	130,74	228,22	11,37	300,14	0,39	-	17,00	557,12
Verduno	85,60	246,23	6,19	338,02	10,27	18,10	8,61	3,62	19,12	394,12
Vernante	11,66	17,16	2.352,85	2.381,67	-	859,12	67,58	-	25,20	3.333,57
Verzuolo	127,67	1.549,06	58,73	1.735,46	10,36	558,37	48,58	6,89	67,14	2.419,91
Veza d'Alba	166,84	332,08	3,36	502,28	16,02	250,83	221,41	3,99	22,56	1.013,10
Vicoforte	248,48	84,12	1.129,82	1.462,42	46,22	289,72	55,58	-	18,01	1.871,95
Vignolo	72,51	39,38	136,39	248,28	12,63	129,68	11,50	1,30	10,61	412,70
Villafalletto	2.305,16	315,11	918,05	3.538,32	9,64	34,85	5,80	0,38	91,21	3.679,82
Villanova Mondovì	579,06	206,56	1.714,27	2.499,89	24,81	729,25	52,76	-	41,06	3.347,77
Villanova Solaro	1.151,26	24,46	193,08	1.368,80	48,67	-	0,10	-	14,48	1.432,05
Villar San Costanzo	499,40	43,30	234,55	777,25	11,01	393,05	48,42	0,40	19,99	1.249,72
Vinadio	26,86	1,65	7.593,94	7.622,45	-	951,78	209,09	-	80,89	8.864,21
Viola	8,07	239,37	145,51	392,95	-	102,40	64,47	0,03	9,92	569,74
Vottignasco	723,85	1,66	961,81	1.687,32	5,21	15,30	6,86	0,09	40,40	1.755,09
<b>TOTALE</b>	<b>131.276,64</b>	<b>48.708,77</b>	<b>150.755,20</b>	<b>330.740,61</b>	<b>7.058,63</b>	<b>84.718,64</b>	<b>37.413,34</b>	<b>528,62</b>	<b>9.819,81</b>	<b>469.751,03</b>
ZONE ALTIMETRICHE										
Montagna	8.259,76	8.277,65	98.878,76	115.416,17	305,09	52.359,28	28.987,78	410,25	2.729,85	199.798,17
Collina	31.673,44	30.950,80	25.661,71	88.285,95	3.068,46	27.326,38	7.503,24	82,09	2.923,71	129.107,74
Pianura	91.343,44	9.480,32	26.214,73	127.038,49	3.685,08	5.032,98	922,32	36,28	4.166,25	140.845,12
<b>TOTALE</b>	<b>131.276,64</b>	<b>48.708,77</b>	<b>150.755,20</b>	<b>330.740,61</b>	<b>7.058,63</b>	<b>84.718,64</b>	<b>37.413,34</b>	<b>528,62</b>	<b>9.819,81</b>	<b>469.751,03</b>

**Tavola 4.12 - Aziende con seminativi e relativa superficie per le principali coltivazioni praticate, comune e zona altimetrica**  
(superficie in ettari)

COMUNI ZONE ALTIMETRICHE	Totale aziende	CEREALI				COLTIVAZIONI ORTIVE		COLTIVAZIONI FORAGGERE AVVICENDATE	
		TOTALE		FRUMENTO		Aziende	Superficie	Aziende	Superficie
		Aziende	Superficie	Aziende	Superficie				
Acceglio	3	1	0,20	-	-	-	-	3	112,67
Aisone	32	16	5,63	10	3,21	5	1,21	-	-
Alba	278	134	392,24	38	67,62	23	14,31	51	98,93
Albaretto della Torre	36	8	12,57	3	2,19	3	0,13	1	0,38
Alto	11	-	-	-	-	2	0,46	-	-
Argentera	2	-	-	-	-	-	-	-	-
Arguello	20	6	10,07	5	5,90	4	2,09	2	3,05
Bagnasco	29	21	26,99	15	13,46	14	2,41	18	32,61
Bagnolo Piemonte	424	108	205,86	43	58,46	18	4,99	63	138,56
Baldissero d'Alba	81	18	70,03	14	58,78	34	16,52	-	-
Barbaresco	53	8	10,78	4	3,04	1	0,02	1	0,82
Barge	575	246	1.262,60	76	149,42	41	18,31	97	642,61
Barolo	57	11	42,25	3	10,32	1	0,01	11	15,54
Bastia Mondovì	71	48	228,18	26	65,83	16	4,56	15	18,27
Battifollo	24	13	3,94	1	0,61	10	1,65	7	17,01
Beinette	84	54	269,66	36	88,05	18	15,54	68	703,02
Bellino	22	-	-	-	-	-	-	-	-
Belvedere Langhe	31	19	87,71	12	26,61	-	-	22	85,89
Bene Vagienna	222	204	1.469,43	181	706,77	4	1,23	10	19,93
Benevello	29	14	43,89	6	12,55	4	1,39	14	54,67
Bergolo	24	12	19,02	1	1,90	3	0,48	1	1,36
Bernezzo	198	123	331,13	73	91,21	83	59,81	65	138,24
Bonvicino	19	8	25,63	4	8,55	2	1,76	7	5,92
Borgomale	59	30	72,40	11	18,22	-	-	23	39,91
Borgo San Dalmazzo	175	35	129,88	6	3,63	17	3,77	11	21,39
Bosia	21	12	37,42	6	6,02	11	2,10	12	21,36
Bossolasco	19	16	63,32	15	45,12	-	-	13	151,81
Boves	753	251	569,24	105	150,98	191	93,37	206	447,23
Bra	283	189	1.966,37	135	632,14	59	84,03	85	521,42
Briaglia	32	18	31,12	10	10,42	1	0,07	11	23,70
Briga Alta	-	-	-	-	-	-	-	-	-
Brondello	26	-	-	-	-	2	0,40	-	-
Brossasco	43	1	1,93	1	1,93	1	0,07	1	1,60
Busca	692	516	1.878,47	285	607,59	91	55,91	295	1.169,27
Camerana	136	89	256,41	62	111,59	6	2,37	79	325,13
Camo	34	5	24,09	4	9,11	-	-	3	1,90
Canale	254	107	220,15	61	98,50	28	11,69	17	18,97
Canosio	-	-	-	-	-	-	-	-	-
Caprauna	15	-	-	-	-	-	-	-	-
Caraglio	410	307	1.104,68	191	367,59	129	79,62	214	838,03
Caramagna Piemonte	115	104	1.113,35	61	166,75	1	0,22	28	186,60
Carde'	90	58	548,02	13	34,17	1	0,38	42	511,46
Carrù	220	136	628,39	107	378,98	6	1,85	5	9,97
Cartignano	42	3	2,55	1	0,38	5	1,39	2	5,56
Casalgrasso	88	87	1.021,97	8	44,74	10	7,45	11	58,91
Castagnito	60	47	158,69	34	70,85	14	19,69	9	12,43
Casteldelfino	16	1	0,02	-	-	2	0,44	-	-
Castellar	8	4	21,96	2	15,29	-	-	-	-
Castelletto Stura	127	104	574,06	51	112,34	23	19,74	55	403,51
Castelletto Uzzone	88	29	140,38	24	91,57	14	2,68	37	94,82
Castellinaldo	104	15	48,31	5	11,16	3	0,40	-	-
Castellino Tanaro	34	25	71,24	13	33,95	-	-	26	147,09
Castelmagno	8	1	0,76	1	0,38	2	3,94	-	-
Castelnuovo di Ceva	29	4	4,95	1	0,22	27	7,33	5	9,35
Castiglione Falletto	68	17	17,10	15	12,62	-	-	9	7,84
Castiglione Tinella	75	37	63,92	21	22,95	-	-	2	1,44
Castino	70	28	79,86	4	8,79	17	3,79	27	48,48
Cavallerleone	63	58	758,88	18	55,96	-	-	23	308,77
Cavallermaggiore	229	213	2.678,33	78	349,15	5	10,14	75	928,40
Celle di Macra	21	2	1,84	1	1,82	1	0,39	-	-
Centallo	356	302	2.060,29	142	492,61	90	158,34	129	616,15
Ceresole Alba	144	120	1.077,32	100	538,46	45	53,36	67	461,81
Cerreto Langhe	54	10	19,24	5	9,51	1	0,19	15	18,75
Cervasca	224	145	441,95	80	107,23	86	60,91	81	281,21
Cervere	117	92	678,98	57	216,10	38	28,38	29	218,69
Ceva	148	84	330,67	44	82,90	10	0,91	44	151,35
Cherasco	334	298	2.291,19	237	1.040,95	33	17,61	107	622,03

**Tavola 4.12 - Aziende con seminativi e relativa superficie per le principali coltivazioni praticate, comune e zona altimetrica**  
(superficie in ettari)

COMUNI ZONE ALTIMETRICHE	Totale aziende	CEREALI				COLTIVAZIONI ORTIVE		COLTIVAZIONI FORAGGERE AVVICENDATE	
		TOTALE		FRUMENTO		Aziende	Superficie	Aziende	Superficie
		Aziende	Superficie	Aziende	Superficie				
Chiusa di Pesio	255	78	311,69	18	41,25	58	30,56	60	430,73
Ciglie'	30	20	111,90	11	21,20	2	1,94	13	25,63
Cissone	23	14	42,08	11	28,56	3	1,56	9	25,48
Clavesana	116	43	110,81	22	27,87	1	0,15	14	23,23
Corneliano d'Alba	98	30	37,84	18	20,60	2	0,21	9	4,38
Cortemilia	168	77	200,82	28	53,79	38	5,64	52	155,65
Cossano Belbo	115	31	54,41	16	24,96	1	0,90	22	27,50
Costigliole Saluzzo	156	37	178,02	15	87,06	1	0,23	18	100,52
Cravanzana	60	-	-	-	-	5	0,92	-	-
Crissolo	1	-	-	-	-	-	-	-	-
Cuneo	867	808	3.687,12	453	1.105,55	157	133,70	355	1.763,38
Demonte	146	30	24,11	4	2,23	6	2,74	17	38,31
Diano d'Alba	217	48	114,30	23	42,00	37	4,50	15	14,69
Dogliani	231	100	324,05	66	188,82	9	3,69	46	114,07
Dronero	316	185	438,10	130	204,29	18	7,02	127	356,17
Elva	16	2	1,52	-	-	-	-	-	-
Entracque	48	1	0,10	-	-	6	0,48	-	-
Envie	216	76	200,12	25	37,73	3	1,02	75	514,06
Farigliano	149	52	216,39	36	96,40	7	1,94	11	14,39
Faule	43	37	373,89	8	36,41	3	7,25	4	32,43
Feisoglio	59	7	7,01	1	0,39	6	10,62	2	2,22
Fossano	885	761	5.364,06	361	1.326,84	107	157,09	382	2.675,01
Frabosa Soprana	54	-	-	-	-	1	0,02	-	-
Frabosa Sottana	48	3	5,30	-	-	3	0,27	-	-
Frassino	20	-	-	-	-	3	0,23	-	-
Gaiola	42	1	1,14	1	1,14	3	0,66	-	-
Gambasca	38	2	0,51	-	-	-	-	6	6,41
Gareggio	48	7	5,35	1	1,00	3	1,17	8	29,65
Genola	96	72	517,83	43	172,19	2	5,37	43	489,51
Gorzegno	69	43	60,33	18	23,31	2	0,02	25	48,12
Gottasecca	31	20	50,78	13	19,80	9	1,53	20	55,93
Govone	327	145	462,01	98	191,58	41	44,51	9	4,52
Grinzane Cavour	44	23	66,26	20	27,40	6	0,28	8	11,10
Guarene	124	95	290,62	56	136,45	36	23,85	4	4,30
Igliano	14	9	41,62	5	29,72	3	0,29	8	109,78
Isasca	22	-	-	-	-	1	0,10	-	-
Lagnasco	53	44	217,63	15	57,51	2	0,25	2	6,17
La Morra	291	107	288,26	73	159,10	15	1,88	14	37,39
Lequio Berria	77	18	28,13	6	6,78	13	4,45	12	11,77
Lequio Tanaro	126	45	170,84	32	70,08	2	0,37	7	49,92
Lesegno	25	20	29,55	10	8,63	1	0,08	9	40,56
Levice	57	36	153,06	23	65,20	-	-	38	117,00
Limone Piemonte	26	3	12,33	1	1,00	3	0,68	-	-
Lisio	42	4	3,78	1	0,68	1	0,05	3	8,83
Macra	4	-	-	-	-	1	0,01	1	1,04
Magliano Alfieri	89	50	161,18	31	73,63	18	7,52	5	4,85
Magliano Alpi	115	60	259,96	37	86,99	6	2,58	32	176,30
Mango	183	44	129,07	22	59,47	-	-	15	24,20
Manta	48	18	86,10	8	21,07	5	0,74	6	6,84
Marene	144	124	1.330,89	61	285,48	3	1,11	58	577,78
Margarita	116	91	594,41	36	85,98	24	24,66	29	181,86
Marmora	1	1	1,81	-	-	-	-	-	-
Marsaglia	51	39	111,74	31	60,16	2	0,70	42	129,38
Martiniana Po	67	1	1,71	-	-	9	1,64	7	16,17
Melle	25	-	-	-	-	1	0,15	-	-
Moiola	26	4	1,06	-	-	5	1,73	1	1,00
Mombarcaro	52	43	100,67	33	39,32	1	0,21	26	63,56
Mombasiglio	66	31	57,54	18	21,11	8	0,86	18	43,26
Monastero di Vasco	147	21	22,38	7	9,04	6	1,35	5	17,53
Monasterolo Casotto	28	-	-	-	-	2	0,24	3	26,06
Monasterolo di Savigliano	100	87	827,47	41	141,64	2	0,24	35	272,31
Monchiero	44	29	134,49	28	82,89	1	0,11	7	14,51
Mondovì	490	326	1.260,46	218	504,99	40	23,12	173	711,74
Monesiglio	67	51	180,44	38	86,85	15	2,33	44	92,16
Monforte d'Alba	208	43	106,21	20	38,72	16	2,24	18	33,07
Monta'	306	108	243,21	62	109,99	39	17,57	17	6,88
Montaldo di Mondovì	47	-	-	-	-	3	0,24	2	2,50

**Tavola 4.12 - Aziende con seminativi e relativa superficie per le principali coltivazioni praticate, comune e zona altimetrica**  
(superficie in ettari)

COMUNI ZONE ALTIMETRICHE	Totale aziende	CEREALI				COLTIVAZIONI ORTIVE		COLTIVAZIONI FORAGGERE AVVICENDATE	
		TOTALE		FRUMENTO		Aziende	Superficie	Aziende	Superficie
		Aziende	Superficie	Aziende	Superficie				
Montaldo Roero	82	16	35,72	9	25,07	46	14,33	1	0,31
Montanera	79	59	393,80	30	103,18	11	7,57	31	428,61
Montelupo Albese	55	14	43,71	8	13,95	12	1,61	10	17,08
Montemale di Cuneo	68	15	16,17	5	2,02	12	6,16	-	-
Monterosso Grana	32	2	2,70	1	1,94	13	6,19	-	-
Monteu Roero	255	87	345,02	55	163,33	64	33,91	3	12,65
Montezemolo	29	13	35,08	6	6,72	16	3,89	10	16,76
Monticello d'Alba	100	32	192,41	13	16,99	11	2,10	11	16,05
Moretta	135	122	1.193,05	30	63,08	4	23,58	51	501,86
Morozzo	163	140	993,65	56	149,34	11	7,63	83	743,69
Murazzano	84	61	244,26	37	109,34	3	0,93	45	251,85
Murello	67	60	880,07	27	73,60	2	7,97	28	497,32
Narzole	157	141	897,54	111	473,98	15	4,08	67	317,40
Neive	200	76	201,69	23	30,49	9	0,58	4	1,81
Neviglie	60	25	64,68	21	43,90	2	1,86	-	-
Niella Belbo	34	22	62,11	14	25,34	2	0,20	13	89,56
Niella Tanaro	33	27	132,89	14	48,54	1	0,14	6	37,81
Novello	128	69	288,70	49	120,33	18	5,30	15	27,64
Nucetto	14	8	2,70	3	0,85	6	1,08	3	1,78
Oncino	3	1	10,90	-	-	-	-	-	-
Ormea	29	1	0,70	1	0,40	1	0,61	-	-
Ostana	-	-	-	-	-	-	-	-	-
Paesana	154	3	14,34	-	-	27	3,53	1	1,00
Pagno	38	1	0,19	-	-	12	2,74	-	-
Pamparato	39	-	-	-	-	-	-	-	-
Paroldo	25	22	54,47	14	25,59	4	0,29	10	25,26
Perletto	64	33	73,20	11	11,25	3	0,99	29	71,21
Perlo	10	2	0,90	1	0,60	6	1,22	8	42,21
Peveragno	472	259	1.099,40	113	247,81	223	158,25	115	511,42
Pezzolo Valle Uzzone	77	61	102,01	27	35,02	10	5,27	34	63,31
Pianfei	109	65	251,50	24	43,90	24	16,42	5	27,35
Piasco	33	20	75,82	6	12,02	3	0,89	5	8,44
Pietraporzio	4	-	-	-	-	-	-	-	-
Piobesi d'Alba	67	13	17,46	6	8,01	1	0,31	9	10,39
Piozzo	150	68	380,52	56	234,74	7	1,30	6	23,11
Pocapaglia	138	84	252,48	57	133,92	36	91,56	42	76,82
Polonghera	71	68	830,94	11	29,42	2	0,07	7	65,97
Pontechianale	11	-	-	-	-	-	-	-	-
Pradlevés	13	1	3,85	1	1,35	6	2,08	-	-
Prazzo	41	-	-	-	-	3	0,41	3	1,76
Priero	70	14	9,56	5	5,31	15	3,67	67	200,78
Priocca	170	91	246,27	51	48,99	26	4,48	19	20,11
Priola	25	15	5,42	14	3,28	8	1,21	3	4,12
Prunetto	101	69	155,54	42	72,94	2	0,56	35	63,71
Racconigi	176	172	2.837,04	62	257,66	8	25,94	71	742,68
Revello	366	127	863,90	70	249,19	10	4,16	100	544,90
Rifreddo	85	8	7,31	2	3,54	1	0,06	9	8,89
Rittana	43	-	-	-	-	3	1,39	-	-
Roaschia	42	-	-	-	-	1	0,25	-	-
Roascio	25	19	37,55	16	27,57	1	0,03	18	55,09
Robilante	211	7	4,81	1	0,37	20	7,73	5	7,19
Roburent	19	-	-	-	-	1	0,05	-	-
Roccabruna	259	16	21,89	4	8,66	9	3,42	6	4,22
Rocca Ciglie'	32	27	56,35	17	20,84	3	0,22	24	72,32
Rocca de' Baldi	182	145	889,11	36	104,55	8	10,64	77	705,05
Roccaforte Mondovì	29	1	0,19	-	-	7	2,54	7	19,66
Roccasparvera	91	7	6,65	5	2,66	6	0,72	1	0,18
Roccavione	206	22	9,02	9	2,99	45	14,42	6	2,52
Rocchetta Belbo	15	5	18,65	1	1,30	1	0,41	12	23,18
Roddi	93	60	249,97	33	105,34	3	0,20	14	35,50
Roddino	78	27	83,41	19	50,63	4	0,63	14	47,34
Rodello	76	21	52,59	11	21,30	4	0,11	24	31,83
Rossana	32	3	1,52	2	0,95	4	0,54	3	1,71
Ruffia	27	25	249,93	7	14,68	1	0,36	9	96,71
Sale delle Langhe	19	9	29,71	5	17,24	2	0,34	10	34,50
Sale San Giovanni	18	13	16,69	8	9,34	-	-	16	31,48
Saliceto	238	132	208,44	70	82,88	7	0,76	121	195,84

**Tavola 4.12 - Aziende con seminativi e relativa superficie per le principali coltivazioni praticate, comune e zona altimetrica**  
(superficie in ettari)

COMUNI ZONE ALTIMETRICHE	Totale aziende	CEREALI				COLTIVAZIONI ORTIVE		COLTIVAZIONI FORAGGERE AVVICENDATE	
		TOTALE		FRUMENTO		Aziende	Superficie	Aziende	Superficie
		Aziende	Superficie	Aziende	Superficie				
Salmour	64	46	307,33	40	158,78	3	1,02	3	8,37
Saluzzo	371	209	1.818,41	97	430,44	37	22,09	104	759,52
Sambuco	11	1	1,37	-	-	-	-	1	0,06
Sampeyre	56	-	-	-	-	6	1,37	-	-
San Benedetto Belbo	23	17	43,45	13	28,09	1	0,19	9	49,04
San Damiano Macra	86	2	1,10	1	0,90	7	7,26	-	-
Sanfre'	54	43	368,95	32	144,72	-	-	12	71,42
Sanfront	188	8	62,67	-	-	1	0,01	10	35,59
San Michele Mondovì	90	26	83,73	6	9,61	4	0,48	6	6,88
Sant'Albano Stura	183	149	1.121,97	65	161,00	11	7,65	91	714,75
Santa Vittoria d'Alba	126	30	80,61	14	21,23	6	1,19	8	9,16
Santo Stefano Belbo	245	42	58,19	18	21,64	8	0,75	15	9,23
Santo Stefano Roero	336	85	184,11	44	89,29	34	10,55	4	2,21
Savigliano	593	456	4.532,73	261	1.211,49	20	34,60	243	2.480,42
Scagnello	32	9	12,39	3	5,00	4	0,39	4	36,23
Scarnafigi	148	125	1.153,94	66	253,26	2	0,36	42	362,17
Serralunga d'Alba	66	18	26,15	6	6,45	3	3,66	2	1,23
Serravalle Langhe	41	16	94,25	14	49,02	3	1,92	13	45,79
Sinio	79	17	58,74	9	16,93	15	2,08	5	13,40
Somano	91	31	100,59	16	40,84	1	1,33	32	62,89
Sommariva del Bosco	149	121	956,10	73	300,53	11	28,18	56	575,17
Sommariva Perno	178	34	35,95	5	9,23	85	23,53	5	0,42
Stroppio	12	1	0,10	1	0,10	1	0,25	-	-
Tarantasca	148	125	552,43	66	156,10	52	79,63	68	345,94
Torre Bormida	52	15	24,46	5	7,15	18	1,21	15	29,60
Torre Mondovì	63	-	-	-	-	7	0,54	1	0,04
Torre San Giorgio	41	35	278,50	11	12,61	4	1,20	8	53,01
Torresina	17	9	10,22	8	8,70	8	1,19	11	13,34
Treiso	115	9	47,20	6	41,41	2	0,20	2	0,67
Trezzo Tinella	71	22	66,07	14	23,00	2	0,35	6	5,74
Trinita'	135	123	970,16	76	236,89	5	5,70	54	603,18
Valdieri	139	5	0,89	2	0,48	12	2,48	4	0,76
Valgrana	87	45	73,45	23	20,87	50	30,89	1	0,64
Valloriate	49	2	2,57	-	-	2	0,50	1	1,81
Valmala	10	-	-	-	-	-	-	-	-
Venasca	44	7	3,03	2	0,72	2	0,05	1	0,57
Verduno	66	19	57,31	6	13,32	2	0,45	6	14,60
Vernante	51	1	4,61	-	-	9	2,06	-	-
Verzuolo	218	21	82,32	11	32,23	3	0,69	7	28,54
Veza d'Alba	213	78	118,89	39	48,77	32	19,96	12	4,82
Vicoforte	93	43	188,51	26	33,97	3	1,00	5	14,85
Vignolo	64	33	63,63	15	16,38	12	3,88	6	2,43
Villafalletto	263	228	1.438,27	142	467,07	27	37,40	119	676,99
Villanova Mondovì	296	91	301,54	42	81,40	15	7,21	37	137,67
Villanova Solaro	95	77	931,32	3	13,14	-	-	24	215,38
Villar San Costanzo	130	100	257,04	75	118,87	16	93,21	31	137,66
Vinadio	43	3	2,21	-	-	10	15,94	6	0,71
Viola	37	3	0,32	-	-	3	0,49	-	-
Vottignasco	97	82	489,87	36	102,49	13	10,10	31	209,04
<b>TOTALE</b>	<b>28.432</b>	<b>14.365</b>	<b>77.845,78</b>	<b>7.641</b>	<b>21.124,35</b>	<b>3.481</b>	<b>2.392,46</b>	<b>6.692</b>	<b>35.109,51</b>
ZONE ALTIMETRICHE									
Montagna	5.910	1.546	4.058,48	744	1.075,88	1.138	662,18	925	2.992,97
Collina	12.828	5.182	17.374,69	2.849	6.413,93	1.274	624,17	2.327	7.679,64
Pianura	9.694	7.637	56.412,61	4.048	13.634,54	1.069	1.106,11	3.440	24.436,90
<b>TOTALE</b>	<b>28.432</b>	<b>14.365</b>	<b>77.845,78</b>	<b>7.641</b>	<b>21.124,35</b>	<b>3.481</b>	<b>2.392,46</b>	<b>6.692</b>	<b>35.109,51</b>



**Tavola 4.13 - Aziende con coltivazioni legnose agrarie e relativa superficie per le principali coltivazioni praticate, comune e zona altimetrica (superficie in ettari)**

COMUNI ZONE ALTIMETRICHE	Totale aziende	VITE		OLIVO		AGRUMI		FRUTTIFERI	
		Aziende	Superficie	Aziende	Superficie	Aziende	Superficie	Aziende	Superficie
Acceglio	-	-	-	-	-	-	-	-	-
Aisone	21	-	-	-	-	-	-	21	9,47
Alba	429	326	842,44	-	-	-	-	271	409,22
Albaretto della Torre	45	20	12,08	-	-	-	-	44	135,75
Alto	11	-	-	-	-	-	-	11	26,61
Argentera	-	-	-	-	-	-	-	-	-
Arguello	28	10	2,05	-	-	-	-	28	72,37
Bagnasco	13	3	0,45	-	-	-	-	12	14,27
Bagnolo Piemonte	359	215	54,05	-	-	-	-	254	242,13
Baldissero d'Alba	71	46	12,89	-	-	-	-	54	44,96
Barbaresco	99	93	478,38	-	-	-	-	28	41,79
Barge	536	289	99,77	1	0,63	-	-	414	610,25
Barolo	79	75	287,14	-	-	-	-	37	41,53
Bastia Mondovì	64	60	76,29	-	-	-	-	43	48,89
Battifollo	26	5	0,34	-	-	-	-	26	67,03
Beinette	9	-	-	-	-	-	-	9	3,75
Bellino	-	-	-	-	-	-	-	-	-
Belvedere Langhe	39	32	39,46	1	1,14	-	-	33	33,43
Bene Vagienna	140	126	33,28	-	-	-	-	31	32,27
Benevello	43	16	6,86	-	-	-	-	41	115,81
Bergolo	24	1	0,25	-	-	-	-	24	54,47
Bernezzo	134	-	-	-	-	-	-	134	216,23
Bonvicino	20	1	1,00	-	-	-	-	20	40,70
Borgomale	67	46	36,06	-	-	-	-	60	143,11
Borgo San Dalmazzo	236	-	-	-	-	-	-	234	273,14
Bosia	25	13	5,74	-	-	-	-	23	73,43
Bossolasco	25	4	1,79	-	-	-	-	23	55,82
Boves	973	83	10,36	2	1,95	-	-	963	1.056,27
Bra	107	65	16,26	-	-	-	-	63	143,67
Briaglia	24	22	8,34	-	-	-	-	9	7,21
Briga Alta	-	-	-	-	-	-	-	-	-
Brondello	64	29	13,42	-	-	-	-	59	101,67
Brossasco	38	-	-	-	-	-	-	38	73,43
Busca	281	57	17,86	1	0,02	-	-	256	736,46
Camerana	76	25	2,07	-	-	-	-	53	19,41
Camo	60	58	177,11	-	-	-	-	36	25,56
Canale	307	234	454,00	-	-	-	-	226	155,75
Canosio	-	-	-	-	-	-	-	-	-
Caprauna	14	-	-	-	-	-	-	14	24,42
Caraglio	198	32	4,07	-	-	-	-	194	384,85
Caramagna Piemonte	2	-	-	-	-	-	-	2	1,03
Carde'	-	-	-	-	-	-	-	-	-
Carrù	260	193	65,70	-	-	-	-	165	184,46
Cartignano	48	-	-	-	-	-	-	48	49,62
Casalgrasso	-	-	-	-	-	-	-	-	-
Castagnito	75	64	133,48	-	-	-	-	60	55,36
Casteldelfino	2	-	-	-	-	-	-	2	1,50
Castellar	36	27	11,71	-	-	-	-	32	104,88
Castelletto Stura	20	-	-	-	-	-	-	20	10,47
Castelletto Uzzone	27	13	2,57	-	-	-	-	16	21,77
Castellinaldo	108	97	276,74	-	-	-	-	71	62,96
Castellino Tanaro	20	16	2,78	-	-	-	-	11	7,56
Castelmagno	-	-	-	-	-	-	-	-	-
Castelnuovo di Ceva	19	1	0,05	-	-	-	-	19	11,19
Castiglione Falletto	68	63	251,67	-	-	-	-	23	19,42
Castiglione Tinella	186	186	816,17	-	-	-	-	24	6,00
Castino	82	54	145,54	1	2,25	-	-	64	228,42
Cavallerleone	1	-	-	-	-	-	-	1	0,76
Cavallermaggiore	6	-	-	-	-	-	-	-	-
Celle di Macra	1	-	-	-	-	-	-	1	0,50
Centallo	54	1	0,15	-	-	-	-	52	172,05
Ceresole Alba	4	-	-	-	-	-	-	4	2,43
Cerreto Langhe	51	17	5,51	-	-	-	-	47	96,59
Cervasca	94	-	-	2	1,82	-	-	93	111,04
Cervere	9	4	0,75	-	-	-	-	5	40,88
Ceva	92	67	11,76	-	-	-	-	49	31,30
Cherasco	85	41	31,38	-	-	-	-	70	155,10

**Tavola 4.13 - Aziende con coltivazioni legnose agrarie e relativa superficie per le principali coltivazioni praticate, comune e zona altimetrica (superficie in ettari)**

COMUNI ZONE ALTIMETRICHE	Totale aziende	VITE		OLIVO		AGRUMI		FRUTTIFERI	
		Aziende	Superficie	Aziende	Superficie	Aziende	Superficie	Aziende	Superficie
Chiusa di Pesio	174	2	0,81	-	-	-	-	172	246,23
Ciglie'	29	29	24,72	1	0,38	-	-	17	14,35
Cissone	25	14	6,52	-	-	-	-	23	37,48
Clavesana	121	102	269,75	1	0,57	-	-	65	47,47
Corneliano d'Alba	105	79	96,60	-	-	-	-	77	161,24
Cortemilia	176	128	68,35	1	0,32	-	-	106	190,05
Cossano Belbo	217	199	631,78	1	0,89	-	-	127	156,57
Costigliole Saluzzo	239	90	29,42	-	-	-	-	225	456,04
Cravanzana	76	2	0,50	-	-	-	-	76	424,06
Crissolo	-	-	-	-	-	-	-	-	-
Cuneo	109	-	-	-	-	-	-	106	600,79
Demonte	98	-	-	-	-	-	-	98	186,29
Diano d'Alba	286	243	631,94	-	-	-	-	212	272,19
Dogliani	307	273	698,58	-	-	-	-	169	245,14
Dronero	148	4	0,68	-	-	-	-	143	382,50
Elva	1	-	-	-	-	-	-	1	0,38
Entracque	1	-	-	-	-	-	-	1	0,15
Envie	198	71	14,65	-	-	-	-	181	340,51
Farigliano	177	141	238,50	-	-	-	-	133	186,81
Faule	-	-	-	-	-	-	-	-	-
Feisoglio	64	3	0,37	-	-	-	-	64	223,27
Fossano	142	25	16,25	-	-	-	-	117	547,19
Frabosa Soprana	53	-	-	-	-	-	-	53	81,60
Frabosa Sottana	57	1	0,60	-	-	-	-	57	90,59
Frassino	5	-	-	-	-	-	-	5	3,83
Gaiola	71	-	-	-	-	-	-	71	114,71
Gambasca	18	-	-	-	-	-	-	18	19,82
Gareccio	36	1	0,08	-	-	-	-	36	76,74
Genola	4	-	-	-	-	-	-	4	5,75
Gorzegno	41	30	8,62	-	-	-	-	21	24,31
Gottasecca	18	13	1,72	-	-	-	-	9	5,25
Govone	347	235	266,72	-	-	-	-	266	156,10
Grinzane Cavour	68	50	81,81	-	-	-	-	57	62,12
Guarene	130	97	112,91	-	-	-	-	122	348,32
Igliano	7	5	1,04	-	-	-	-	3	5,30
Isasca	14	-	-	-	-	-	-	14	13,88
Lagnasco	126	-	-	-	-	-	-	126	1.525,55
La Morra	364	283	833,13	-	-	-	-	274	416,36
Lequio Berria	98	31	10,57	-	-	-	-	97	284,27
Lequio Tanaro	122	63	15,57	-	-	-	-	109	110,68
Lesegno	18	11	2,90	-	-	-	-	11	2,20
Levice	42	9	1,14	-	-	-	-	39	104,71
Limone Piemonte	2	-	-	-	-	-	-	2	0,25
Lisio	49	1	0,15	-	-	-	-	49	185,85
Macra	1	-	-	-	-	-	-	1	0,03
Magliano Alfieri	91	64	31,45	-	-	-	-	81	232,70
Magliano Alpi	147	132	40,63	-	-	-	-	48	34,23
Mango	251	223	724,54	-	-	-	-	154	232,16
Manta	76	18	8,58	2	13,57	-	-	73	467,16
Marene	4	-	-	-	-	-	-	3	9,73
Margarita	10	-	-	-	-	-	-	10	6,17
Marmora	1	1	0,57	-	-	-	-	-	-
Marsaglia	37	32	21,26	-	-	-	-	19	13,40
Martiniana Po	95	29	6,46	-	-	-	-	91	109,48
Melle	6	-	-	-	-	-	-	6	7,05
Moiola	61	-	-	-	-	-	-	61	128,39
Mombarcaro	13	3	1,60	-	-	-	-	11	4,27
Mombasiglio	84	56	7,12	-	-	-	-	68	102,25
Monastero di Vasco	211	49	7,70	-	-	-	-	202	292,21
Monasterolo Casotto	33	1	0,16	-	-	-	-	33	180,50
Monasterolo di Savigliano	4	-	-	-	-	-	-	4	2,28
Monchiero	50	44	42,52	-	-	-	-	26	18,01
Mondovì	216	164	50,89	-	-	-	-	118	144,12
Monesiglio	34	25	13,57	-	-	-	-	17	18,13
Monforte d'Alba	267	248	852,29	-	-	-	-	117	101,18
Monta'	425	348	256,40	-	-	-	-	314	166,64
Montaldo di Mondovì	48	1	0,14	-	-	-	-	48	144,92

**Tavola 4.13 - Aziende con coltivazioni legnose agrarie e relativa superficie per le principali coltivazioni praticate, comune e zona altimetrica (superficie in ettari)**

COMUNI ZONE ALTIMETRICHE	Totale aziende	VITE		OLIVO		AGRUMI		FRUTTIFERI	
		Aziende	Superficie	Aziende	Superficie	Aziende	Superficie	Aziende	Superficie
Montaldo Roero	122	89	59,88	-	-	-	-	108	136,50
Montanera	10	-	-	-	-	-	-	10	13,38
Montelupo Albese	75	58	104,41	-	-	-	-	65	134,09
Montemarle di Cuneo	50	-	-	-	-	-	-	50	63,47
Monterosso Grana	17	-	-	-	-	-	-	17	26,73
Monteu Roero	295	183	229,05	-	-	-	-	266	306,80
Montezemolo	10	-	-	-	-	-	-	10	7,72
Monticello d'Alba	126	97	92,32	-	-	-	-	77	81,77
Moretta	2	-	-	-	-	-	-	1	0,61
Morozzo	9	1	0,75	-	-	-	-	8	10,23
Murazzano	57	42	20,04	-	-	-	-	33	21,13
Murello	2	-	-	-	-	-	-	2	2,36
Narzole	69	57	46,37	-	-	-	-	29	38,12
Neive	364	303	722,77	-	-	-	-	232	245,23
Naviglie	88	87	323,12	-	-	-	-	50	38,46
Niella Belbo	27	-	-	-	-	-	-	27	60,94
Niella Tanaro	19	15	4,38	-	-	-	-	9	3,07
Novello	139	114	185,73	-	-	-	-	68	37,04
Nucetto	2	-	-	-	-	-	-	2	2,40
Oncino	1	-	-	-	-	-	-	1	0,08
Ormea	19	-	-	-	-	-	-	19	9,15
Ostana	-	-	-	-	-	-	-	-	-
Paesana	238	1	0,76	-	-	-	-	238	280,42
Pagno	122	26	8,04	-	-	-	-	121	182,65
Pamparato	50	-	-	-	-	-	-	50	245,28
Paroldo	11	8	0,96	-	-	-	-	5	1,36
Perletto	69	62	93,84	-	-	-	-	56	94,60
Perlo	10	-	-	-	-	-	-	10	30,74
Peveragno	307	19	3,09	1	0,90	-	-	305	292,57
Pezzolo Valle Uzzone	74	51	14,02	-	-	-	-	47	55,27
Pianfei	12	1	0,57	-	-	-	-	12	12,14
Piasco	99	12	2,85	-	-	-	-	97	233,05
Pietraporzio	-	-	-	-	-	-	-	-	-
Piobesi d'Alba	67	41	91,99	-	-	-	-	59	56,89
Piozzo	203	152	83,13	-	-	-	-	141	119,15
Pocapaglia	125	104	65,23	-	-	-	-	81	85,29
Polonghera	1	-	-	-	-	-	-	1	0,27
Pontechianale	-	-	-	-	-	-	-	-	-
Pradleves	6	-	-	-	-	-	-	6	13,29
Prazzo	-	-	-	-	-	-	-	-	-
Priero	24	2	0,24	-	-	-	-	23	21,45
Priocca	198	176	204,73	-	-	-	-	155	141,89
Priola	28	10	1,01	-	-	-	-	26	88,94
Prunetto	68	39	4,62	-	-	-	-	43	34,38
Racconigi	2	-	-	-	-	-	-	2	2,69
Revello	283	32	11,24	1	1,51	-	-	272	1.282,98
Rifreddo	43	-	-	-	-	-	-	43	31,54
Rittana	42	-	-	-	-	-	-	42	68,10
Roaschia	34	-	-	-	-	-	-	34	18,71
Roascio	19	15	3,30	-	-	-	-	9	5,87
Robilante	326	-	-	-	-	-	-	326	572,84
Roburent	35	-	-	-	-	-	-	35	112,98
Roccabruna	261	-	-	-	-	-	-	261	287,55
Rocca Ciglie'	30	29	27,93	-	-	-	-	16	10,76
Rocca de' Baldi	11	8	0,98	-	-	-	-	4	1,99
Roccaforte Mondovì	144	-	-	-	-	-	-	144	245,85
Roccasparvera	128	-	-	-	-	-	-	128	256,30
Roccavione	217	-	-	-	-	-	-	217	324,22
Rocchetta Belbo	36	31	84,85	-	-	-	-	21	36,53
Roddi	130	82	77,06	-	-	-	-	105	96,10
Roddino	79	74	111,61	-	-	-	-	42	47,18
Rodello	84	50	76,55	-	-	-	-	78	165,52
Rossana	55	1	0,19	-	-	-	-	55	79,80
Ruffia	1	-	-	-	-	-	-	1	0,09
Sale delle Langhe	11	6	1,25	-	-	-	-	11	8,07
Sale San Giovanni	10	8	1,19	-	-	-	-	5	4,03
Saliceto	96	10	1,61	-	-	-	-	89	52,64

**Tavola 4.13 - Aziende con coltivazioni legnose agrarie e relativa superficie per le principali coltivazioni praticate, comune e zona altimetrica (superficie in ettari)**

COMUNI ZONE ALTIMETRICHE	Totale aziende	VITE		OLIVO		AGRUMI		FRUTTIFERI	
		Aziende	Superficie	Aziende	Superficie	Aziende	Superficie	Aziende	Superficie
Salmour	33	27	6,27	-	-	-	-	9	16,87
Saluzzo	253	54	32,76	2	0,30	-	-	245	1.056,56
Sambuco	1	-	-	-	-	-	-	1	0,23
Sampeyre	2	1	0,81	-	-	-	-	1	1,50
San Benedetto Belbo	1	-	-	-	-	-	-	1	3,00
San Damiano Macra	57	-	-	-	-	-	-	57	40,29
Sanfre'	7	2	0,57	-	-	-	-	5	7,72
Sanfront	150	2	0,33	-	-	-	-	148	157,42
San Michele Mondovì	83	43	11,50	-	-	-	-	77	163,24
Sant'Albano Stura	13	9	1,59	-	-	-	-	4	5,26
Santa Vittoria d'Alba	119	109	132,66	-	-	-	-	71	52,37
Santo Stefano Belbo	520	443	1.201,23	1	0,39	-	-	225	91,11
Santo Stefano Roero	283	163	130,74	-	-	-	-	204	115,90
Savigliano	96	-	-	-	-	-	-	96	491,62
Scagnello	39	5	1,62	-	-	-	-	39	122,92
Scarnafigi	41	-	-	-	-	-	-	41	283,76
Serralunga d'Alba	104	97	339,23	-	-	-	-	57	49,21
Serravalle Langhe	48	4	1,79	-	-	-	-	47	121,60
Sinio	80	56	73,94	-	-	-	-	71	160,72
Somano	84	31	10,16	-	-	-	-	76	175,62
Sommariva del Bosco	7	2	0,58	-	-	-	-	6	8,59
Sommariva Perno	171	132	44,23	-	-	-	-	145	131,39
Stroppo	-	-	-	-	-	-	-	-	-
Tarantasca	37	-	-	-	-	-	-	37	231,44
Torre Bormida	44	34	10,52	-	-	-	-	23	64,48
Torre Mondovì	77	13	2,51	-	-	-	-	77	218,41
Torre San Giorgio	2	-	-	-	-	-	-	2	0,24
Torresina	14	13	2,36	-	-	-	-	4	2,94
Treiso	119	110	390,19	-	-	-	-	85	73,63
Trezzo Tinella	80	76	277,64	-	-	-	-	55	87,50
Trinita'	57	53	16,32	-	-	-	-	4	9,24
Valdieri	134	-	-	-	-	-	-	134	80,33
Valgrana	105	-	-	-	-	-	-	105	206,73
Valloriate	75	-	-	-	-	-	-	75	117,96
Valmala	8	-	-	-	-	-	-	8	9,03
Venasca	63	1	0,25	-	-	-	-	63	91,50
Verduno	74	59	141,76	-	-	-	-	57	104,47
Vernante	23	-	-	-	-	-	-	23	17,16
Verzuolo	368	69	13,00	-	-	-	-	354	1.519,84
Vezza d'Alba	218	187	216,43	-	-	-	-	114	112,24
Vicoforte	118	78	31,34	-	-	-	-	68	52,78
Vignolo	49	3	0,33	-	-	-	-	47	39,05
Villafalletto	48	1	0,56	-	-	-	-	47	314,36
Villanova Mondovì	247	30	5,94	1	0,35	-	-	234	200,27
Villanova Solaro	2	-	-	-	-	-	-	1	24,10
Villar San Costanzo	58	34	5,02	-	-	-	-	31	38,03
Vinadio	7	-	-	-	-	-	-	7	1,65
Viola	68	1	0,25	-	-	-	-	68	239,12
Vottignasco	3	-	-	-	-	-	-	3	1,66
<b>TOTALE</b>	<b>22.165</b>	<b>10.541</b>	<b>16.448,12</b>	<b>20</b>	<b>26,99</b>	-	-	<b>17.578</b>	<b>31.738,64</b>
ZONE ALTIMETRICHE									
Montagna	5.409	197	30,80	5	4,67	-	-	5.350	8.208,53
Collina	13.702	9.184	15.963,74	11	20,49	-	-	9.841	14.810,13
Pianura	3.054	1.160	453,58	4	1,83	-	-	2.387	8.719,98
<b>TOTALE</b>	<b>22.165</b>	<b>10.541</b>	<b>16.448,12</b>	<b>20</b>	<b>26,99</b>	-	-	<b>17.578</b>	<b>31.738,64</b>

**Tavola 4.14 - Aziende con allevamenti e aziende con bovini, bufalini, suini e relativo numero di capi per comune e zona altimetrica**

COMUNI ZONE ALTIMETRICHE	Totale aziende	BOVINI			BUFALINI			SUINI	
		Aziende	CAPI		Aziende	CAPI		Aziende	Capi
			Totale	Di cui vacche		Totale	Di cui bufale		
Acceglio	19	16	540	364	-	-	-	1	57
Aisone	20	3	104	70	-	-	-	-	-
Alba	73	27	1.061	25	-	-	-	4	16
Albaretto della Torre	19	4	78	5	-	-	-	-	-
Arguello	17	6	75	24	-	-	-	-	-
Bagnasco	19	14	194	67	-	-	-	-	-
Bagnolo Piemonte	349	133	2.779	1.034	-	-	-	42	817
Baldissero d'Alba	9	4	574	-	-	-	-	1	1.250
Barbaresco	3	3	112	-	-	-	-	-	-
Barge	374	201	8.249	2.388	-	-	-	32	2.335
Barolo	5	4	128	27	-	-	-	-	-
Bastia Mondovì	67	17	2.140	82	-	-	-	22	87
Battifollo	10	6	41	8	-	-	-	1	1
Beinette	34	27	1.737	1.038	-	-	-	1	650
Bellino	22	18	177	128	-	-	-	-	-
Belvedere Langhe	20	14	469	83	-	-	-	3	49
Bene Vagienna	125	79	4.305	1.373	-	-	-	16	15.476
Benevello	14	9	414	30	-	-	-	-	-
Bergolo	1	1	8	-	-	-	-	-	-
Bernezzo	59	41	988	537	-	-	-	-	-
Bonvicino	8	3	31	10	-	-	-	1	1
Borgomale	22	14	276	-	-	-	-	6	11
Borgo San Dalmazzo	75	22	1.305	299	-	-	-	1	350
Bosia	9	5	267	7	-	-	-	4	165
Bossolasco	15	14	403	244	-	-	-	1	2
Boves	313	106	3.127	1.353	-	-	-	7	182
Bra	118	83	6.411	1.986	-	-	-	8	8.791
Briaglia	24	8	159	77	-	-	-	1	1
Briga Alta	2	1	37	7	-	-	-	-	-
Brondello	21	4	28	13	-	-	-	1	2
Brossasco	45	24	345	207	-	-	-	-	-
Busca	378	240	9.786	4.510	-	-	-	16	6.733
Camerana	113	31	777	323	-	-	-	15	29
Camo	30	2	56	3	-	-	-	2	5
Canale	82	15	934	60	-	-	-	6	17
Canosio	9	6	454	305	-	-	-	-	-
Caprauna	11	6	32	20	-	-	-	-	-
Caraglio	197	126	8.560	1.745	-	-	-	5	1.915
Caramagna Piemonte	87	58	3.395	1.300	-	-	-	8	113
Carde'	73	43	5.557	2.049	-	-	-	13	1.283
Carrù	125	41	1.698	524	-	-	-	3	858
Cartignano	21	6	213	138	-	-	-	-	-
Casalgrasso	14	14	1.234	634	-	-	-	-	-
Castagnito	11	9	785	11	-	-	-	-	-
Casteldelfino	17	16	772	136	-	-	-	-	-
Castellar	21	2	112	31	-	-	-	-	-
Castelletto Stura	100	48	2.674	879	-	-	-	3	2.356
Castelletto Uzzone	45	13	195	61	-	-	-	-	-
Castellinaldo	3	1	635	-	-	-	-	-	-
Castellino Tanaro	31	13	460	181	-	-	-	4	6
Castelmagno	17	16	756	546	-	-	-	1	9
Castelnuovo di Ceva	16	4	36	24	-	-	-	3	3
Castiglione Falletto	2	1	50	-	-	-	-	-	-
Castiglione Tinella	8	3	18	2	-	-	-	1	4
Castino	48	19	462	49	-	-	-	5	2.362
Cavallerleone	44	28	2.778	1.505	-	-	-	14	17.603
Cavallermaggiore	91	77	6.676	3.385	-	-	-	11	22.816
Celle di Macra	16	9	574	277	-	-	-	1	57
Centallo	202	146	12.923	1.798	-	-	-	50	33.283
Ceresole Alba	75	61	6.355	839	-	-	-	9	8.913
Cerreto Langhe	26	3	24	8	-	-	-	6	16
Cervasca	60	52	2.186	833	-	-	-	3	1.750
Cervere	85	33	3.551	1.093	-	-	-	7	7.778
Ceva	107	44	1.724	130	-	-	-	7	16
Cherasco	174	131	8.075	2.459	-	-	-	15	9.464
Chiusa di Pesio	129	81	3.729	1.210	-	-	-	2	127

**Tavola 4.14 - Aziende con allevamenti e aziende con bovini, bufalini, suini e relativo numero di capi per comune e zona altimetrica**

COMUNI ZONE ALTIMETRICHE	Totale aziende	BOVINI			BUFALINI			SUINI	
		Aziende	CAPI		Aziende	CAPI		Aziende	Capi
			Totale	Di cui vacche		Totale	Di cui bufale		
Ciglie'	22	11	470	135	-	-	-	-	-
Cissone	8	6	56	26	-	-	-	-	-
Clavesana	39	21	595	144	-	-	-	2	3
Corneliano d'Alba	25	10	427	21	-	-	-	1	260
Cortemilia	46	33	651	2	1	4	4	3	65
Cossano Belbo	30	24	610	19	-	-	-	1	826
Costigliole Saluzzo	50	26	1.116	424	-	-	-	4	6.129
Cravanzana	9	1	10	-	-	-	-	2	4
Crissolo	6	1	95	67	-	-	-	-	-
Cuneo	389	329	17.708	6.167	-	-	-	10	22.699
Demonte	120	60	2.331	786	-	-	-	1	800
Diano d'Alba	28	13	257	20	-	-	-	1	27
Dogliani	175	46	1.732	224	-	-	-	5	37
Dronero	135	75	3.106	951	-	-	-	3	4
Elva	19	19	917	623	-	-	-	-	-
Entracque	28	7	83	38	-	-	-	-	-
Envie	147	92	6.053	1.348	-	-	-	22	8.610
Farigliano	85	18	641	94	-	-	-	4	2.888
Faule	22	7	569	112	-	-	-	5	2.222
Feisoglio	3	2	75	2	-	-	-	-	-
Fossano	502	355	29.650	9.257	-	-	-	106	84.725
Frabosa Soprana	48	28	948	692	-	-	-	3	6
Frabosa Sottana	30	23	527	272	-	-	-	3	8
Frassino	15	11	134	11	-	-	-	1	1
Gaiola	19	3	17	16	-	-	-	-	-
Gambasca	32	13	284	23	-	-	-	4	2.615
Garessio	37	29	409	80	-	-	-	1	1
Genola	49	42	3.863	1.794	-	-	-	3	2.804
Gorzegno	43	11	163	21	-	-	-	8	16
Gottasecca	5	2	80	-	-	-	-	-	-
Govone	28	19	587	28	-	-	-	1	33
Grinzane Cavour	18	5	141	30	-	-	-	-	-
Guarene	28	9	560	20	-	-	-	3	2.550
Igliano	14	7	393	184	-	-	-	1	1.723
Isasca	12	9	65	42	-	-	-	-	-
Lagnasco	10	7	813	84	-	-	-	-	-
La Morra	39	10	331	53	-	-	-	1	4
Lequio Berria	61	15	153	31	-	-	-	15	44
Lequio Tanaro	35	19	2.233	89	-	-	-	4	13
Lesegno	24	8	181	62	-	-	-	2	4
Levice	32	12	278	38	-	-	-	3	4
Limone Piemonte	16	13	653	121	-	-	-	-	-
Lisio	10	3	116	26	-	-	-	-	-
Magliano Alfieri	73	6	386	4	-	-	-	3	240
Magliano Alpi	75	40	1.921	664	-	-	-	7	7.457
Mango	64	10	138	8	-	-	-	10	18
Manta	34	11	631	68	-	-	-	1	1
Marene	106	90	9.488	3.592	-	-	-	18	10.962
Margarita	82	31	1.435	477	-	-	-	8	10.953
Marmora	8	7	825	439	-	-	-	-	-
Marsaglia	49	24	447	50	-	-	-	7	9
Martiniana Po	62	28	516	292	-	-	-	2	297
Melle	21	16	935	263	-	-	-	1	11
Moiola	15	5	37	11	-	-	-	1	8
Mombarcaro	41	13	287	19	-	-	-	8	16
Mombasiglio	54	22	471	196	-	-	-	3	6
Monastero di Vasco	34	30	895	468	-	-	-	1	1
Monasterolo Casotto	25	11	208	65	-	-	-	2	7
Monasterolo di Savigliano	62	35	2.357	998	-	-	-	14	8.552
Monchiero	12	10	518	18	-	-	-	-	-
Mondovi'	405	262	13.493	6.168	1	2	2	23	4.082
Monesiglio	34	20	239	22	-	-	-	2	2
Monforte d'Alba	57	13	353	24	-	-	-	-	-
Monta'	66	29	429	40	-	-	-	5	64
Montaldo di Mondovi'	30	25	307	109	-	-	-	-	-
Montaldo Roero	3	1	8	-	-	-	-	-	-

**Tavola 4.14 - Aziende con allevamenti e aziende con bovini, bufalini, suini e relativo numero di capi per comune e zona altimetrica**

COMUNI ZONE ALTIMETRICHE	Totale aziende	BOVINI			BUFALINI			SUINI	
		Aziende	CAPI		Aziende	CAPI		Aziende	Capi
			Totale	Di cui vacche		Totale	Di cui bufale		
Montanera	55	30	3.482	1.237	-	-	-	6	5.128
Montelupo Albese	6	4	106	-	-	-	-	2	5
Montemale di Cuneo	16	10	175	44	-	-	-	2	4
Monterosso Grana	17	13	1.036	199	-	-	-	1	1
Monteu Roero	36	14	998	3	-	-	-	-	-
Montezemolo	24	8	193	106	-	-	-	-	-
Monticello d'Alba	12	10	393	3	-	-	-	-	-
Moretta	78	54	5.842	2.119	-	-	-	15	10.653
Morozzo	140	71	5.438	2.556	-	-	-	17	16.447
Murazzano	59	41	987	481	-	-	-	8	820
Murello	32	25	3.198	1.743	-	-	-	6	4.254
Narzole	54	43	2.585	419	-	-	-	6	4.696
Neive	19	8	125	18	-	-	-	2	2.999
Neviglie	17	8	59	1	-	-	-	2	3
Niella Belbo	29	13	303	149	-	-	-	4	6
Niella Tanaro	25	16	661	237	-	-	-	2	3.543
Novello	8	7	560	233	-	-	-	1	1
Oncino	13	13	899	592	-	-	-	-	-
Ormea	26	20	447	214	-	-	-	-	-
Ostana	1	1	100	69	-	-	-	-	-
Paesana	153	115	2.424	1.131	-	-	-	5	4.037
Pagno	60	1	74	4	-	-	-	1	136
Pamparato	35	19	265	177	-	-	-	-	-
Paroldo	28	14	171	101	-	-	-	1	5
Perletto	39	23	528	105	-	-	-	-	-
Perlo	7	7	137	81	-	-	-	-	-
Peveragno	201	108	4.671	1.201	-	-	-	19	15.214
Pezzolo Valle Uzzone	34	19	333	138	-	-	-	1	1
Pianfei	47	36	1.887	477	-	-	-	7	7.480
Piasco	44	25	789	361	1	6	-	4	1.634
Piobesi d'Alba	2	1	14	-	-	-	-	-	-
Piozzo	25	16	831	276	-	-	-	3	2.157
Pocapaglia	68	30	790	23	-	-	-	3	455
Polonghera	36	13	970	545	-	-	-	2	2.901
Pontechianale	14	6	290	112	-	-	-	-	-
Pradlevés	7	6	63	60	-	-	-	-	-
Prazzo	26	25	666	408	-	-	-	-	-
Priero	16	6	23	1	-	-	-	1	2
Priocca	92	28	916	117	-	-	-	7	2.641
Priola	21	13	132	14	-	-	-	1	2
Prunetto	72	15	247	38	-	-	-	14	22
Racconigi	90	74	6.831	1.867	-	-	-	9	18.221
Revello	254	143	11.592	3.288	-	-	-	14	4.714
Rifreddo	79	45	2.301	332	-	-	-	9	2.068
Rittana	6	1	3	3	-	-	-	-	-
Roaschia	3	1	2	1	-	-	-	-	-
Roascio	21	9	111	55	-	-	-	2	2
Robilante	104	19	1.130	176	-	-	-	-	-
Roburent	7	3	92	13	-	-	-	-	-
Roccabruna	198	34	1.142	129	-	-	-	1	1
Rocca Ciglie'	30	14	224	67	-	-	-	1	1
Rocca de' Baldi	126	94	7.779	3.811	-	-	-	13	11.130
Roccaforte Mondovì	49	36	1.605	846	-	-	-	-	-
Roccasparvera	61	13	1.280	55	-	-	-	6	8
Roccamione	90	16	200	83	-	-	-	3	203
Rocchetta Belbo	8	4	66	5	-	-	-	1	8
Roddi	54	10	442	140	-	-	-	1	1
Roddino	18	13	329	20	-	-	-	-	-
Rodello	28	7	103	19	-	-	-	2	14
Rossana	27	23	385	91	-	-	-	-	-
Ruffia	20	12	1.194	583	-	-	-	3	3.981
Sale delle Langhe	23	4	64	11	-	-	-	-	-
Sale San Giovanni	9	4	20	8	-	-	-	3	6
Saliceto	142	23	307	99	-	-	-	21	49
Salmour	18	15	500	185	-	-	-	5	2.366
Saluzzo	235	175	12.465	6.299	-	-	-	16	19.484

**Tavola 4.14 - Aziende con allevamenti e aziende con bovini, bufalini, suini e relativo numero di capi per comune e zona altimetrica**

COMUNI ZONE ALTIMETRICHE	Totale aziende	BOVINI			BUFALINI			SUINI	
		Aziende	CAPI		Aziende	CAPI		Aziende	Capi
			Totale	Di cui vacche		Totale	Di cui bufale		
Sambuco	14	8	112	74	-	-	-	-	-
Sampeyre	47	35	606	335	-	-	-	-	-
San Benedetto Belbo	20	7	182	81	-	-	-	3	4
San Damiano Macra	31	14	109	59	-	-	-	-	-
Sanfre'	32	22	1.258	333	-	-	-	10	56
Sanfront	173	116	4.954	801	-	-	-	20	4.523
San Michele Mondovì	70	19	524	236	-	-	-	3	5
Sant'Albano Stura	128	84	7.474	2.899	-	-	-	21	5.661
Santa Vittoria d'Alba	48	8	144	10	-	-	-	2	3
Santo Stefano Belbo	97	10	103	1	-	-	-	2	7
Santo Stefano Roero	43	13	222	26	-	-	-	1	2
Savigliano	352	250	23.195	8.532	-	-	-	72	39.717
Scagnello	9	7	243	82	-	-	-	1	1
Scarnafigi	72	64	6.010	2.837	-	-	-	7	13.431
Serralunga d'Alba	4	4	42	5	-	-	-	-	-
Serravalle Langhe	18	7	172	60	-	-	-	5	507
Sinio	45	7	96	26	-	-	-	3	19
Somano	26	23	319	136	-	-	-	2	1.361
Sommariva del Bosco	79	60	3.793	1.498	-	-	-	11	143
Sommariva Perno	13	4	130	15	-	-	-	3	1.545
Stroppa	12	3	43	32	-	-	-	-	-
Tarantasca	77	58	5.903	1.460	-	-	-	12	9.169
Torre Bormida	7	4	37	12	-	-	-	1	3
Torre Mondovì	25	3	24	15	-	-	-	-	-
Torre San Giorgio	26	13	988	651	-	-	-	2	8
Torresina	16	2	6	3	-	-	-	1	2
Treiso	8	4	26	-	-	-	-	1	3
Trezzo Tinella	27	7	171	11	-	-	-	1	3
Trinita'	80	73	4.945	394	-	-	-	6	3.346
Valdieri	68	3	59	17	-	-	-	-	-
Valgrana	40	15	817	59	-	-	-	2	191
Valloriate	42	4	10	9	-	-	-	-	-
Valmala	5	3	22	18	-	-	-	-	-
Venasca	29	22	127	91	-	-	-	-	-
Verduno	3	2	164	40	-	-	-	-	-
Vernante	24	8	330	207	-	-	-	-	-
Verzuolo	144	15	455	193	-	-	-	3	606
Vezza d'Alba	21	7	106	2	-	-	-	-	-
Vicoforte	79	43	1.199	286	-	-	-	7	433
Vignolo	48	15	1.355	33	-	-	-	-	-
Villafalletto	151	97	5.832	2.065	-	-	-	52	44.054
Villanova Mondovì	142	72	4.793	1.597	-	-	-	7	698
Villanova Solaro	30	26	2.063	1.090	-	-	-	4	3.620
Villar San Costanzo	71	50	1.198	533	-	-	-	1	100
Vinadio	44	13	660	170	-	-	-	-	-
Viola	18	16	150	88	-	-	-	2	3
Vottignasco	46	27	2.204	815	-	-	-	15	18.868
TOTALE	14.282	7.596	418.563	138.642	3	12	6	1.238	625.166
ZONE ALTIMETRICHE									
Montagna	3.296	1.643	55.502	19.570	-	-	-	101	27.672
Collina	5.661	2.365	92.231	23.858	3	12	6	486	73.982
Pianura	5.325	3.588	270.830	95.214	-	-	-	651	523.512
TOTALE	14.282	7.596	418.563	138.642	3	12	6	1.238	625.166



**Tavola 4.15 - Aziende con ovini, caprini, equini, allevamenti avicoli e relativo numero di capi per comune e zona altimetrica**

COMUNI	OVINI		CAPRINI		EQUINI		ALLEVAMENTI AVICOLI	
	Aziende	Capi	Aziende	Capi	Aziende	Capi	Aziende	Capi
Acceglio	4	175	4	26	3	5	2	52
Aisone	11	205	8	36	2	5	6	36.063
Alba	4	83	9	54	4	29	43	14.108
Albaretto della Torre	1	3	1	2	-	-	18	11.330
Alto	-	-	1	15	-	-	6	58
Argentera	1	150	1	18	-	-	2	35
Arguello	1	5	2	4	1	1	15	256
Bagnasco	3	22	1	1	2	4	14	231
Bagnolo Piemonte	19	422	37	279	19	31	292	22.772
Baldissero d'Alba	-	-	1	100	1	5	-	-
Barge	10	378	20	153	9	13	246	31.596
Barolo	-	-	-	-	1	8	-	-
Bastia Mondovì	12	233	13	43	-	-	66	3.877
Battifollo	1	72	-	-	-	-	8	134
Beinette	1	130	1	20	1	7	1	16.000
Bellino	11	280	6	36	2	2	15	142
Belvedere Langhe	1	4	3	11	2	3	7	27.079
Bene Vagienna	2	40	-	-	1	1	62	62.221
Benevello	2	30	3	16	2	5	-	-
Bernezzo	9	117	3	22	-	-	4	44.060
Bonvicino	1	25	-	-	-	-	4	102
Borgomale	6	101	1	14	2	5	-	-
Borgo San Dalmazzo	8	491	4	52	3	6	42	5.403
Bosia	1	6	1	2	1	2	7	10.437
Bossolasco	2	311	3	19	1	3	2	26
Boves	21	1.465	32	251	15	21	207	58.719
Bra	1	250	5	23	3	16	30	11.558
Briaglia	1	40	2	14	2	4	19	533
Briga Alta	2	340	2	48	1	1	-	-
Brondello	2	19	-	-	1	2	20	201
Brossasco	3	133	11	246	3	9	31	317
Busca	23	1.462	21	1.078	13	67	203	20.007
Camerana	6	134	9	62	3	3	106	1.789
Camo	-	-	-	-	-	-	29	366
Canale	-	-	2	8	6	9	73	1.680
Canosio	3	314	2	17	1	1	-	-
Caprauna	1	42	1	6	-	-	7	70
Caraglio	12	259	11	75	11	23	87	16.872
Caramagna Piemonte	-	-	3	17	4	12	69	1.343
Carde'	1	3	6	131	8	16	68	1.319
Carrù	-	-	1	13	2	4	90	949
Cartignano	1	7	2	7	1	2	13	98
Castagnito	-	-	1	4	1	20	-	-
Casteldelfino	1	4	2	26	2	2	9	54
Castellar	1	23	-	-	-	-	19	185
Castelletto Stura	2	501	2	54	9	30	81	1.848
Castelletto Uzzone	4	55	5	103	4	27	42	90.872
Castellinaldo	-	-	-	-	-	-	2	8.010
Castellino Tanaro	1	21	2	3	1	2	31	632
Castelmagno	2	116	1	58	5	8	7	69
Castelnuovo di Ceva	-	-	-	-	-	-	15	204
Castiglione Tinella	-	-	-	-	2	3	3	19.130
Castino	4	24	2	7	4	43	37	46.114
Cavallerleone	-	-	1	5	1	1	22	56.479
Cavallermaggiore	1	550	-	-	-	-	-	-
Celle di Macra	6	111	3	9	5	29	6	6.049
Centallo	-	-	1	15	-	-	3	14.008
Ceresole Alba	-	-	1	11	3	11	5	61.242
Cerreto Langhe	1	3	-	-	-	-	24	20.393
Cervasca	6	88	2	8	2	6	-	-
Cervere	-	-	1	7	4	9	81	1.272
Ceva	3	18	6	18	5	29	92	1.290
Cherasco	-	-	2	58	5	8	55	29.045
Chiusa di Pesio	8	511	10	121	4	6	56	213.958
Ciglie'	1	65	-	-	-	-	22	384
Cissone	1	8	-	-	-	-	8	187
Clavesana	1	12	1	3	-	-	28	421

**Tavola 4.15 - Aziende con ovini, caprini, equini, allevamenti avicoli e relativo numero di capi per comune e zona altimetrica**

COMUNI	OVINI		CAPRINI		EQUINI		ALLEVAMENTI AVICOLI	
	Aziende	Capi	Aziende	Capi	Aziende	Capi	Aziende	Capi
Corneliano d'Alba	-	-	2	17	-	-	18	21.349
Cortemilia	7	129	9	117	4	22	9	166
Cossano Belbo	2	20	2	20	1	14	4	81.900
Costigliole Saluzzo	2	76	5	13	5	9	27	542
Cravanzana	-	-	2	10	-	-	6	140
Crissolo	5	81	2	5	-	-	-	-
Cuneo	9	558	5	41	7	47	58	12.176
Demonte	23	998	10	114	13	48	81	54.173
Diano d'Alba	-	-	1	10	1	12	5	8.943
Dogliani	3	35	6	15	4	7	145	37.863
Dronero	11	726	7	46	3	8	66	775
Elva	4	114	2	8	1	1	-	-
Entracque	5	423	9	68	1	20	20	321
Envie	2	104	9	124	5	10	81	12.859
Farigliano	1	40	-	-	1	1	71	35.805
Faule	-	-	2	13	2	6	15	280
Feisoglio	1	55	-	-	-	-	2	15.020
Fossano	5	250	6	68	12	76	63	362.862
Frabosa Soprana	5	36	7	55	1	4	42	561
Frabosa Sottana	6	158	5	59	1	2	2	25
Frassino	2	40	5	40	1	1	9	61
Gaiola	3	20	-	-	1	1	16	324
Gambasca	-	-	1	1	1	1	28	315
Garessio	5	44	9	85	3	22	2	57
Genola	-	-	1	4	2	3	1	423.000
Gorzegno	9	108	6	42	2	2	41	50.654
Gottasecca	3	19	-	-	-	-	1	9
Govone	-	-	4	10	4	11	5	89.090
Grinzane Cavour	1	5	1	2	1	1	17	171
Guarene	-	-	2	7	3	3	14	22.212
Igliano	-	-	-	-	-	-	14	209
Isasca	-	-	8	58	2	6	-	-
Lagnasco	-	-	-	-	2	23	-	-
La Morra	-	-	-	-	2	4	26	45.600
Lequio Berria	4	120	6	17	3	8	54	1.115
Lequio Tanaro	2	11	2	6	2	3	18	20.362
Lesegno	-	-	2	7	3	15	21	388
Levice	6	90	7	76	1	1	28	56.046
Limone Piemonte	2	17	4	18	-	-	1	10
Lisio	1	51	-	-	-	-	10	139
Magliano Alfieri	-	-	-	-	-	-	72	9.154
Magliano Alpi	5	60	6	30	5	8	44	15.556
Mango	-	-	2	4	1	1	52	668
Manta	-	-	-	-	2	5	28	807
Marene	-	-	-	-	1	3	10	360
Margarita	3	21	1	1	5	14	76	253.352
Marmora	2	130	2	35	1	2	-	-
Marsaglia	8	85	6	39	1	2	36	543
Martiniana Po	1	14	9	57	-	-	51	418
Melle	2	20	5	148	1	1	10	122
Moiola	3	93	-	-	1	6	5	8.058
Mombarcaro	1	10	-	-	1	1	39	574
Mombasiglio	1	5	1	9	4	9	48	703
Monastero di Vasco	1	4	2	21	-	-	-	-
Monasterolo Casotto	2	144	3	55	-	-	22	248
Monasterolo di Savigliano	1	110	1	13	2	22	27	156.994
Monchiero	1	3	-	-	-	-	1	15
Mondovi'	26	459	9	49	23	71	272	122.228
Monesiglio	3	56	-	-	-	-	16	30.177
Monforte d'Alba	1	4	2	4	2	5	46	5.498
Monta'	1	15	2	4	5	27	35	5.297
Montaldo di Mondovi'	5	348	8	73	-	-	21	332
Montaldo Roero	-	-	-	-	1	2	-	-
Montanera	-	-	1	8	-	-	46	25.927
Montelupo Albese	1	12	1	10	-	-	4	140
Montemarle di Cuneo	4	82	5	109	1	1	11	177
Monterosso Grana	3	214	5	80	3	4	1	20.000

**Tavola 4.15 - Aziende con ovini, caprini, equini, allevamenti avicoli e relativo numero di capi per comune e zona altimetrica**

COMUNI	OVINI		CAPRINI		EQUINI		ALLEVAMENTI AVICOLI	
	Aziende	Capi	Aziende	Capi	Aziende	Capi	Aziende	Capi
Monteu Roero	1	20	2	16	5	29	6	37.591
Montezemolo	1	5	1	2	-	-	22	254
Monticello d'Alba	-	-	-	-	1	2	1	80
Moretta	-	-	7	80	2	3	42	42.773
Morozzo	1	280	1	40	-	-	131	39.242
Murazzano	15	661	8	119	3	5	17	297
Murello	-	-	2	150	1	1	3	25.080
Narzole	-	-	-	-	1	1	11	107.618
Neive	-	-	-	-	-	-	9	107.223
Neviglie	-	-	-	-	-	-	10	99
Niella Belbo	-	-	3	18	2	4	24	434
Niella Tanaro	2	133	2	14	3	7	10	147
Novello	2	33	1	10	-	-	1	25.000
Oncino	-	-	-	-	1	2	-	-
Ormea	3	104	6	93	6	10	21	188
Ostana	-	-	-	-	-	-	1	10
Paesana	25	525	30	285	5	8	5	274
Pagno	-	-	2	8	-	-	59	877
Pamparato	2	8	7	34	1	1	27	280
Paroldo	2	206	1	3	3	9	27	443
Perletto	4	58	3	21	1	2	33	455
Peveragno	11	198	17	130	4	21	95	33.358
Pezzolo Valle Uzzone	5	19	15	71	3	5	8	33.309
Pianfei	1	9	2	11	-	-	9	11.706
Piasco	1	10	-	-	1	5	20	47.211
Pietraporzio	2	429	1	4	-	-	2	18
Piozzo	2	63	-	-	-	-	9	22.645
Pocapaglia	2	5	2	4	4	9	29	385
Polonghera	-	-	2	5	2	2	30	477
Pontechianale	9	349	5	64	1	8	7	58
Pradleves	1	30	1	7	-	-	3	76
Prazzo	5	68	6	31	5	14	3	60
Priero	1	12	2	4	3	9	9	162
Priocca	-	-	9	23	7	10	67	1.157
Priola	3	21	3	22	-	-	19	232
Prunetto	5	174	7	88	3	4	61	48.532
Racconigi	1	3	1	6	6	13	5	154
Revello	3	19	10	195	2	4	187	55.930
Rifreddo	5	26	15	275	6	7	69	19.850
Rittana	4	87	-	-	1	2	-	-
Roaschia	2	535	3	37	2	2	-	-
Roascio	1	5	3	14	3	6	17	265
Robilante	7	267	13	59	6	11	78	683
Roburent	2	112	3	49	-	-	-	-
Roccabruna	14	935	16	112	12	25	180	137.504
Rocca Ciglie'	2	27	-	-	-	-	22	676
Rocca de' Baldi	1	30	1	1	7	12	85	207.062
Roccaforte Mondovì	8	269	8	175	7	22	1	500
Roccasparvera	7	103	1	6	5	7	56	674
Roccavione	2	121	10	63	-	-	77	556
Rocchetta Belbo	1	17	1	5	1	2	2	45.022
Roddi	-	-	2	3	2	3	53	1.070
Roddino	2	9	1	4	1	2	3	38.030
Rodello	-	-	-	-	1	2	23	30.278
Rossana	8	145	3	9	2	5	-	-
Ruffia	1	6	1	11	2	3	18	826
Sale delle Langhe	1	9	1	18	1	1	19	348
Sale San Giovanni	-	-	-	-	-	-	6	111
Saliceto	7	45	10	126	4	11	135	2.844
Salmour	1	3	-	-	1	1	-	-
Saluzzo	6	1.369	9	268	8	41	68	74.420
Sambuco	3	342	5	47	2	2	8	127
Sampeyre	12	183	7	28	9	52	5	64
San Benedetto Belbo	2	27	2	32	2	5	19	528
San Damiano Macra	3	71	7	73	9	13	12	146
Sanfre'	-	-	3	25	2	24	21	472
Sanfront	12	159	20	209	9	13	100	182.608

**Tavola 4.15 - Aziende con ovini, caprini, equini, allevamenti avicoli e relativo numero di capi per comune e zona altimetrica**

COMUNI	OVINI		CAPRINI		EQUINI		ALLEVAMENTI AVICOLI	
	Aziende	Capi	Aziende	Capi	Aziende	Capi	Aziende	Capi
San Michele Mondovì	1	55	5	25	3	12	59	777
Sant'Albano Stura	-	-	1	1	3	4	102	77.893
Santa Vittoria d'Alba	2	13	4	10	6	18	46	117.868
Santo Stefano Belbo	-	-	2	6	8	22	80	448.310
Santo Stefano Roero	-	-	1	1	-	-	32	420
Savigliano	2	18	6	29	9	28	107	124.729
Scagnello	1	12	1	13	2	14	1	40
Scarnafigi	1	30	4	28	7	13	-	-
Serralunga d'Alba	-	-	1	4	-	-	-	-
Serravalle Langhe	1	4	4	40	-	-	17	8.881
Sinio	5	34	5	29	4	10	39	9.473
Somano	2	152	1	10	1	10	14	305
Sommariva del Bosco	-	-	1	5	3	4	36	1.265
Sommariva Perno	-	-	-	-	1	20	4	65.500
Stroppo	5	774	2	40	1	1	8	95
Tarantasca	-	-	-	-	-	-	2	23.000
Torre Bormida	1	12	2	63	-	-	2	220
Torre Mondovì	-	-	2	10	2	3	21	145
Torre San Giorgio	-	-	2	48	1	1	21	1.018
Torresina	-	-	-	-	-	-	15	226
Treiso	1	30	1	20	1	2	5	107
Trezzo Tinella	1	2	1	6	-	-	18	244
Trinita'	3	50	-	-	1	3	3	60
Valdieri	2	333	9	66	2	2	40	103.454
Valgrana	1	12	1	2	-	-	26	24.751
Valloriate	3	34	1	8	1	1	33	346
Valmala	-	-	1	2	2	10	4	59
Venasca	3	125	4	34	6	9	3	30.163
Verduno	-	-	-	-	-	-	1	1.500
Vernante	4	547	5	86	2	2	11	125
Verzuolo	1	35	3	26	12	20	125	1.271
Veza d'Alba	-	-	-	-	2	6	9	7.611
Vicoforte	8	128	7	46	5	17	42	686
Vignolo	5	96	3	28	2	3	38	50.443
Villafalletto	3	373	1	25	4	69	6	227.300
Villanova Mondovì	3	41	5	107	5	11	86	7.053
Villar San Costanzo	6	243	3	6	10	21	22	47.856
Vinadio	19	1.097	7	64	2	3	32	287
Viola	3	26	3	22	2	3	2	20
Vottignasco	-	-	-	-	2	2	2	20.600
<b>TOTALE</b>	<b>746</b>	<b>28.698</b>	<b>899</b>	<b>9.471</b>	<b>636</b>	<b>1.941</b>	<b>7.770</b>	<b>5.779.119</b>
ZONE ALTIMETRICHE								
Montagna	394	16.759	409	3.983	209	533	1.741	1.066.715
Collina	258	5.467	362	2.921	266	808	3.968	2.157.602
Pianura	94	6.472	128	2.567	161	600	2.061	2.554.802
<b>TOTALE</b>	<b>746</b>	<b>28.698</b>	<b>899</b>	<b>9.471</b>	<b>636</b>	<b>1.941</b>	<b>7.770</b>	<b>5.779.119</b>

**Tavola 4.16 - Persone per categoria di manodopera agricola, comune e zona altimetrica**

COMUNI ZONE ALTIMETRICHE	FAMILIARI E PARENTI DEL CONDUTTORE					ALTRA MANODOPERA AZIENDALE				Totale generale
	Conduttore	Coniuge	Altri familiari del conduttore	Parenti del conduttore	Totale	DIRIGENTI E IMPIEGATI		OPERAI ED ASSIMILATI		
						A tempo indeter- minato	A tempo deter- minato	A tempo indeter- minato	A tempo deter- minato	
Acceglio	21	11	19	-	30	1	-	1	-	53
Aisone	33	21	22	3	46	-	-	-	1	80
Alba	507	309	489	3	801	17	6	36	60	1.427
Albaretto della Torre	48	25	56	6	87	-	-	-	-	135
Alto	11	5	2	-	7	2	-	-	-	20
Argentera	2	-	1	-	1	-	-	1	-	4
Arguello	28	20	20	-	40	-	-	-	-	68
Bagnasco	31	19	22	3	44	-	-	-	-	75
Bagnolo Piemonte	689	440	575	63	1.078	4	10	3	16	1.800
Baldissero d'Alba	105	80	111	9	200	-	-	-	-	305
Barbaresco	98	69	98	5	172	7	2	30	41	350
Barge	991	591	917	202	1.710	-	5	3	122	2.831
Barolo	86	59	87	13	159	3	-	17	89	354
Bastia Mondovì	72	46	65	16	127	-	-	-	-	199
Battifollo	26	21	20	-	41	-	-	-	-	67
Beinette	99	68	114	1	183	1	-	6	2	291
Bellino	24	13	40	-	53	2	-	1	-	80
Belvedere Langhe	43	30	70	3	103	-	-	1	-	147
Bene Vagienna	237	154	283	13	450	1	1	6	2	697
Benevello	48	12	17	-	29	-	-	-	1	78
Bergolo	43	25	15	11	51	-	-	-	-	94
Bernezzo	231	110	32	25	167	-	2	-	16	416
Bonvicino	26	12	23	-	35	-	-	-	3	64
Borgomale	70	35	75	1	111	-	-	-	1	182
Borgo San Dalmazzo	393	249	267	27	543	1	-	2	4	943
Bosia	27	13	31	1	45	-	-	-	-	72
Bossolasco	53	19	41	-	60	-	-	-	-	113
Boves	1.378	849	1.068	109	2.026	8	4	3	16	3.435
Bra	374	239	338	30	607	2	-	5	4	992
Briaglia	34	20	33	2	55	3	-	-	-	92
Briga Alta	3	1	-	-	1	2	1	2	1	10
Brondello	69	33	49	11	93	-	-	-	-	162
Brossasco	60	27	68	-	95	-	-	-	-	155
Busca	767	494	784	49	1.327	-	10	6	170	2.280
Camerana	146	79	82	12	173	1	-	-	-	320
Camo	65	49	61	17	127	-	-	1	2	195
Canale	350	237	316	46	599	2	7	3	38	999
Canosio	10	5	5	1	11	-	-	-	1	22
Caprauna	15	11	5	1	17	2	-	-	-	34
Caraglio	423	275	420	33	728	-	2	12	45	1.210
Caramagna Piemonte	136	85	147	19	251	2	-	2	2	393
Carde'	102	67	136	60	263	-	-	-	-	365
Carrù	359	238	204	4	446	3	4	7	55	874
Cartignano	53	35	34	11	80	2	-	-	-	135
Casalgrasso	92	12	15	1	28	-	-	-	1	121
Castagnito	91	69	125	1	195	-	-	-	-	286
Casteldelfino	18	10	20	-	30	3	-	-	-	51
Castellar	37	24	36	3	63	1	-	-	28	129
Castelletto Stura	155	89	161	5	255	2	-	4	3	419
Castelletto Uzzone	109	28	26	2	56	-	-	1	1	167
Castellinaldo	147	103	164	12	279	1	-	1	3	431
Castellino Tanaro	34	23	46	11	80	-	-	-	-	114
Castelmagno	19	7	9	-	16	2	1	-	6	44
Castelnuovo di Ceva	31	17	16	-	33	-	-	-	-	64
Castiglione Falletto	81	35	42	-	77	1	-	9	38	206
Castiglione Tinella	187	123	234	39	396	1	-	7	23	614
Castino	85	54	107	2	163	-	-	2	1	251
Cavallerleone	67	50	97	16	163	-	-	1	4	235
Cavallermaggiore	236	170	291	48	509	2	2	4	26	779
Celle di Macra	21	9	23	2	34	1	-	1	-	57
Centallo	381	257	483	37	777	2	-	7	66	1.233
Ceresole Alba	149	100	190	21	311	3	-	2	-	465
Cerreto Langhe	56	36	79	9	124	-	-	-	-	180
Cervasca	228	139	221	15	375	1	2	1	22	629
Cervere	119	89	165	27	281	-	-	2	1	403
Ceva	166	106	101	12	219	2	-	2	-	389
Cherasco	347	260	450	37	747	-	-	11	4	1.109

**Tavola 4.16 - Persone per categoria di manodopera agricola, comune e zona altimetrica**

COMUNI ZONE ALTIMETRICHE	FAMILIARI E PARENTI DEL CONDUTTORE					ALTRA MANODOPERA AZIENDALE				Totale generale
	Conduttore	Coniuge	Altri familiari del conduttore	Parenti del conduttore	Totale	DIRIGENTI E IMPIEGATI		OPERAI ED ASSIMILATI		
						A tempo indeter- minato	A tempo deter- minato	A tempo indeter- minato	A tempo deter- minato	
Chiusa di Pesio	471	258	340	32	630	17	-	36	16	1.170
Ciglie'	30	22	23	1	46	-	-	-	-	76
Cissone	32	14	29	-	43	-	-	-	-	75
Clavesana	133	79	96	1	176	1	-	1	9	320
Corneliano d'Alba	141	91	110	51	252	1	2	1	27	424
Cortemilia	222	147	173	25	345	-	-	-	4	571
Cossano Belbo	251	153	320	46	519	3	4	11	166	954
Costigliole Saluzzo	261	173	237	79	489	-	-	3	107	860
Cravanzana	76	53	58	15	126	1	1	1	1	206
Crissolo	9	1	10	1	12	3	-	2	-	26
Cuneo	900	553	1.101	25	1.679	-	4	14	221	2.818
Demonte	180	85	115	10	210	3	-	3	-	396
Diano d'Alba	332	236	353	35	624	1	8	4	27	996
Dogliani	321	219	309	22	550	1	3	9	30	914
Dronero	413	251	355	28	634	1	4	6	53	1.111
Elva	25	3	42	-	45	-	-	-	-	70
Entracque	54	31	35	4	70	-	-	-	1	125
Envie	271	195	354	10	559	-	1	1	3	835
Farigliano	182	126	164	4	294	1	-	1	-	478
Faule	44	13	16	1	30	-	-	3	5	82
Feisoglio	72	38	49	1	88	-	-	-	-	160
Fossano	973	588	1.340	94	2.022	10	34	29	143	3.211
Frabosa Soprana	54	27	77	4	108	-	1	-	-	163
Frabosa Sottana	60	17	33	-	50	-	-	-	1	111
Frassinio	22	12	17	11	40	-	-	-	4	66
Gaiola	72	33	29	-	62	-	-	-	1	135
Gambasca	43	25	33	-	58	1	1	1	2	106
Garessio	60	27	70	2	99	2	-	-	-	161
Genola	102	65	130	20	215	2	-	8	10	337
Gorzegno	79	57	49	33	139	-	-	5	1	224
Gottasecca	32	14	7	1	22	-	-	-	-	54
Govone	465	290	373	6	669	4	2	3	22	1.165
Grinzane Cavour	69	45	54	17	116	-	-	-	4	189
Guarene	168	84	88	10	182	-	-	-	6	356
Igliano	14	8	24	2	34	-	-	-	-	48
Isasca	25	14	31	-	45	-	-	-	1	71
Lagnasco	142	101	207	37	345	-	30	3	624	1.144
La Morra	398	240	407	38	685	9	7	16	57	1.172
Lequio Berria	101	64	99	4	167	-	2	-	2	272
Lequio Tanaro	145	98	113	25	236	1	-	6	5	393
Lesegno	26	15	37	7	59	-	-	-	-	85
Levice	59	43	59	29	131	-	-	-	-	190
Limone Piemonte	77	25	18	3	46	-	-	-	1	124
Lisio	54	33	41	1	75	-	-	-	-	129
Macra	4	3	3	-	6	2	-	-	1	13
Magliano Alfieri	102	71	39	-	110	-	1	1	6	220
Magliano Alpi	205	144	144	13	301	5	-	5	2	518
Mango	259	183	248	32	463	-	7	6	56	791
Manta	83	53	98	35	186	-	-	3	157	429
Marene	153	111	205	51	367	-	-	-	-	520
Margarita	118	81	147	16	244	3	-	8	-	373
Marmora	9	6	9	-	15	-	-	-	1	25
Marsaglia	58	35	64	-	99	-	-	-	-	157
Martiniana Po	99	11	74	-	85	-	-	-	-	184
Melle	28	11	39	9	59	-	-	1	-	88
Moiola	61	41	30	1	72	-	-	-	1	134
Mombarcaro	53	24	43	1	68	-	-	1	-	122
Mombasiglio	105	74	95	5	174	-	-	-	1	280
Monastero di Vasco	269	148	196	1	345	-	-	-	4	618
Monasterolo Casotto	35	12	26	12	50	-	-	-	-	85
Monasterolo di Savigliano	106	77	153	18	248	-	-	2	1	357
Monchiero	60	37	62	3	102	1	-	-	-	163
Mondovi'	517	339	579	163	1.081	9	1	5	9	1.622
Monesiglio	70	24	23	-	47	-	-	-	-	117
Monforte d'Alba	323	205	299	18	522	2	2	13	94	956
Monta'	679	467	554	39	1.060	2	7	3	8	1.759
Montaldo di Mondovi'	48	31	50	1	82	-	-	-	1	131

**Tavola 4.16 - Persone per categoria di manodopera agricola, comune e zona altimetrica**

COMUNI ZONE ALTIMETRICHE	FAMILIARI E PARENTI DEL CONDUTTORE					ALTRA MANODOPERA AZIENDALE				Totale generale
	Conduttore	Coniuge	Altri familiari del conduttore	Parenti del conduttore	Totale	DIRIGENTI E IMPIEGATI		OPERAI ED ASSIMILATI		
						A tempo indeter- minato	A tempo deter- minato	A tempo indeter- minato	A tempo deter- minato	
Montaldo Roero	137	100	123	11	234	-	-	-	3	374
Montanera	89	61	96	26	183	3	-	1	15	291
Montelupo Albese	81	52	66	18	136	1	-	-	5	223
Montemale di Cuneo	73	42	75	16	133	2	-	-	-	208
Monterosso Grana	34	15	5	11	31	-	-	1	-	66
Monteu Roero	393	249	415	44	708	-	-	2	2	1.105
Montezemolo	30	20	10	2	32	-	-	-	-	62
Monticello d'Alba	164	96	86	6	188	-	3	1	3	359
Moretta	152	103	199	9	311	-	-	7	1	471
Morozzo	163	117	280	3	400	-	1	2	-	566
Murazzano	84	42	90	1	133	2	-	-	-	219
Murello	71	16	43	6	65	-	-	2	9	147
Narzole	162	110	161	21	292	3	-	2	-	459
Neive	399	291	317	43	651	7	27	13	34	1.131
Neviglie	89	71	112	12	195	-	3	1	126	414
Niella Belbo	43	22	26	21	69	-	-	-	-	112
Niella Tanaro	43	24	41	-	65	-	-	1	-	109
Novello	170	112	182	15	309	3	16	6	-	504
Nucetto	15	8	9	1	18	-	-	-	-	33
Oncino	14	6	24	-	30	-	-	-	1	45
Ormea	32	25	30	-	55	1	-	1	-	89
Ostana	1	1	1	-	2	2	-	1	-	6
Paesana	258	156	191	8	355	2	-	4	-	619
Pagno	192	61	93	24	178	-	-	-	2	372
Pamparato	50	30	40	18	88	-	-	-	-	138
Paroldo	30	20	44	1	65	-	-	-	-	95
Perletto	78	42	83	10	135	-	-	-	-	213
Perlo	10	7	9	-	16	-	-	-	-	26
Peveragno	703	482	796	26	1.304	2	-	1	1	2.011
Pezzolo Valle Uzzone	178	105	147	7	259	2	-	-	1	440
Pianfei	196	57	114	1	172	2	-	14	-	384
Piasco	113	90	117	18	225	4	4	4	9	359
Pietraporzio	4	-	3	-	3	-	-	1	-	8
Piobesi d'Alba	82	54	73	1	128	3	-	1	19	233
Piozzo	248	152	114	2	268	-	2	-	2	520
Pocapaglia	163	117	177	25	319	-	-	2	1	485
Polonghera	72	46	70	3	119	-	-	3	1	195
Ponteichianale	15	10	27	-	37	-	-	-	-	52
Pradleves	15	10	17	2	29	-	-	-	-	44
Prazzo	41	17	29	8	54	2	-	1	1	99
Priero	70	22	13	6	41	-	-	-	-	111
Priocca	210	157	190	11	358	-	-	1	-	569
Priola	29	15	4	9	28	1	-	-	2	60
Prunetto	125	90	111	16	217	-	-	-	-	342
Racconigi	177	110	312	39	461	3	1	6	-	648
Revello	424	242	624	63	929	-	17	16	163	1.549
Rifreddo	90	28	161	1	190	-	-	-	-	280
Rittana	68	14	9	-	23	1	-	-	1	93
Roaschia	118	11	3	1	15	-	-	-	1	134
Roascio	27	12	6	12	30	-	-	-	-	57
Robilante	408	286	327	94	707	7	-	9	7	1.138
Roburent	37	14	11	-	25	-	-	-	1	63
Roccabruna	279	148	171	99	418	4	-	4	18	723
Rocca Ciglie'	33	24	23	5	52	-	8	-	-	93
Rocca de' Baldi	214	148	315	30	493	-	-	11	-	718
Roccaforte Mondovì	185	116	95	-	211	2	-	-	2	400
Roccasparvera	129	83	135	42	260	5	-	2	1	397
Roccavione	263	148	127	77	352	3	-	4	-	622
Rocchetta Belbo	37	21	36	-	57	-	-	-	-	94
Roddi	153	95	80	18	193	-	-	-	-	346
Roddino	90	52	87	8	147	2	-	1	6	246
Rodello	94	52	50	3	105	1	-	-	-	200
Rossana	83	55	80	-	135	-	-	-	1	219
Ruffia	25	11	39	7	57	4	-	3	1	90
Sale delle Langhe	27	20	13	6	39	-	-	-	-	66
Sale San Giovanni	18	9	19	-	28	-	-	-	-	46
Saliceto	260	176	167	32	375	-	-	-	-	635

**Tavola 4.16 - Persone per categoria di manodopera agricola, comune e zona altimetrica**

COMUNI ZONE ALTIMETRICHE	FAMILIARI E PARENTI DEL CONDUTTORE					ALTRA MANODOPERA AZIENDALE				Totale generale
	Conduttore	Coniuge	Altri familiari del conduttore	Parenti del conduttore	Totale	DIRIGENTI E IMPIEGATI		OPERAI ED ASSIMILATI		
						A tempo indeter- minato	A tempo deter- minato	A tempo indeter- minato	A tempo deter- minato	
Salmour	74	50	56	8	114	-	-	1	2	191
Saluzzo	500	303	688	83	1.074	2	29	13	241	1.859
Sambuco	14	2	18	-	20	-	-	-	1	35
Sampeyre	58	37	41	-	78	-	-	-	3	139
San Benedetto Belbo	23	14	16	2	32	-	-	-	-	55
San Damiano Macra	102	46	48	-	94	1	-	2	-	199
Sanfre'	60	37	69	5	111	1	-	2	-	174
Sanfront	207	140	226	35	401	4	-	5	2	619
San Michele Mondovì	92	67	93	28	188	-	-	-	2	282
Sant'Albano Stura	198	154	260	38	452	5	1	9	17	682
Santa Vittoria d'Alba	145	93	124	60	277	1	-	2	8	433
Santo Stefano Belbo	566	404	589	86	1.079	6	39	2	109	1.801
Santo Stefano Roero	462	271	251	23	545	-	-	-	6	1.013
Savigliano	619	429	945	65	1.439	4	27	12	268	2.369
Scagnello	52	12	2	9	23	-	-	-	-	75
Scarnafigi	158	104	148	55	307	1	-	2	95	563
Serralunga d'Alba	104	74	74	20	168	1	4	20	32	329
Serravalle Langhe	59	32	33	5	70	-	-	-	-	129
Sinio	89	50	107	3	160	-	-	2	4	255
Somano	107	48	62	17	127	-	-	-	-	234
Sommariva del Bosco	150	73	106	8	187	-	-	-	1	338
Sommariva Perno	191	160	145	45	350	1	5	2	2	551
Stroppio	14	9	5	1	15	1	-	1	-	31
Tarantasca	162	127	219	42	388	1	-	1	10	562
Torre Bormida	82	48	43	9	100	-	-	-	-	182
Torre Mondovì	80	51	60	6	117	-	-	-	-	197
Torre San Giorgio	42	8	17	12	37	1	-	-	1	81
Torresina	17	12	11	5	28	-	-	-	-	45
Treiso	123	78	139	15	232	-	-	3	45	403
Trezzo Tinella	85	43	52	12	107	-	6	-	9	207
Trinita'	141	102	138	3	243	-	-	3	2	389
Valdieri	201	119	134	27	280	4	-	3	1	489
Valgrana	126	95	113	27	235	-	-	-	6	367
Valloriate	86	36	49	-	85	-	-	-	-	171
Valmala	17	7	1	-	8	-	-	-	1	26
Venasca	90	51	66	6	123	-	-	2	-	215
Verduno	77	59	74	13	146	7	1	8	15	254
Vernante	192	116	116	1	233	1	-	-	1	427
Verzuolo	424	284	367	83	734	-	62	6	564	1.790
Veza d'Alba	377	263	339	25	627	-	-	2	44	1.050
Vicoforte	225	66	69	2	137	1	-	1	1	365
Vignolo	128	84	76	5	165	-	-	-	1	294
Villafalletto	279	209	457	27	693	1	-	9	173	1.155
Villanova Mondovì	614	419	466	14	899	12	1	5	56	1.587
Villanova Solaro	104	35	141	11	187	1	-	-	24	316
Villar San Costanzo	195	95	137	17	249	-	1	3	1	449
Vinadio	63	25	38	-	63	-	-	-	2	128
Viola	69	42	40	13	95	-	-	-	-	164
Vottignasco	102	54	154	6	214	-	-	4	2	322
TOTALE	39.051	24.199	36.533	4.239	64.971	305	439	672	5.007	110.445
ZONE ALTIMETRICHE										
Montagna	9.027	5.188	6.675	883	12.746	100	16	105	205	22.199
Collina	19.029	11.918	16.702	2.114	30.734	139	258	309	2.351	52.820
Pianura	10.995	7.093	13.156	1.242	21.491	66	165	258	2.451	35.426
TOTALE	39.051	24.199	36.533	4.239	64.971	305	439	672	5.007	110.445



**Tavola 4.17 - Giornate di lavoro aziendale per categoria di manodopera agricola, comune e zona altimetrica**

COMUNI ZONE ALTIMETRICHE	FAMILIARI E PARENTI DEL CONDUTTORE					ALTRA MANODOPERA AZIENDALE				Totale generale
	Conduttore	Coniuge	Altri familiari del conduttore	Parenti del conduttore	Totale	DIRIGENTI E IMPIEGATI		OPERAI ED ASSIMILATI		
						A tempo indeter- minato	A tempo deter- minato	A tempo indeter- minato	A tempo deter- minato	
Acceglio	6.190	1.870	990	-	2.860	30	-	20	-	9.100
Aisone	4.799	1.395	730	210	2.335	-	-	-	10	7.144
Alba	73.537	23.308	23.751	200	47.259	2.662	530	9.764	3.020	136.772
Albaretto della Torre	5.751	1.451	936	215	2.602	-	-	-	-	8.353
Alto	2.780	555	185	-	740	20	-	-	-	3.540
Argentera	402	-	-	-	-	-	-	30	-	432
Arguello	3.940	1.290	1.335	-	2.625	-	-	-	-	6.565
Bagnasco	5.544	1.020	400	270	1.690	-	-	-	-	7.234
Bagnolo Piemonte	64.793	20.863	12.607	4.603	38.073	172	250	320	205	103.813
Baldissero d'Alba	10.393	3.404	924	422	4.750	-	-	-	-	15.143
Barbaresco	19.494	4.201	7.250	1.210	12.661	1.645	300	8.605	4.256	46.961
Barge	129.166	36.248	35.723	17.277	89.248	-	35	430	1.030	219.909
Barolo	14.442	2.437	4.955	2.245	9.637	844	-	3.153	3.234	31.310
Bastia Mondovì	16.205	7.525	5.494	2.185	15.204	-	-	-	-	31.409
Battifollo	5.060	710	170	-	880	-	-	-	-	5.940
Beinette	17.521	8.883	5.363	280	14.526	300	-	1.680	310	34.337
Bellino	7.490	1.130	2.765	-	3.895	120	-	280	-	11.785
Belvedere Langhe	7.475	2.875	3.935	610	7.420	-	-	100	-	14.995
Bene Vagienna	41.302	13.710	8.985	1.710	24.405	10	90	1.784	100	67.691
Benevello	4.979	60	1.357	-	1.417	-	-	-	20	6.416
Bergolo	2.935	620	585	360	1.565	-	-	-	-	4.500
Bernezzo	22.707	7.900	3.700	1.190	12.790	-	20	-	270	35.787
Bonvicino	2.134	345	546	-	891	-	-	-	30	3.055
Borgomale	12.678	1.659	2.273	100	4.032	-	-	-	100	16.810
Borgo San Dalmazzo	17.489	3.086	4.363	956	8.405	10	-	54	10	25.968
Bosia	3.730	565	255	20	840	-	-	-	-	4.570
Bossolasco	5.485	745	605	-	1.350	-	-	-	-	6.835
Boves	93.010	31.048	23.608	5.869	60.525	1.017	510	565	482	156.109
Bra	55.518	13.985	18.445	7.161	39.591	20	-	1.184	141	96.454
Briaglia	5.060	1.610	610	120	2.340	150	-	-	-	7.550
Briga Alta	680	50	-	-	50	14	112	286	144	1.286
Brondello	9.740	1.450	590	685	2.725	-	-	-	-	12.465
Brossasco	9.975	1.690	1.880	-	3.570	-	-	-	-	13.545
Busca	111.983	30.129	24.884	5.209	60.222	-	200	864	2.904	176.173
Camerana	15.345	6.001	3.486	684	10.171	10	-	-	-	25.526
Camo	10.704	3.877	2.314	2.355	8.546	-	-	234	317	19.801
Canale	42.997	9.987	9.570	5.827	25.384	155	504	866	1.665	71.571
Canosio	2.760	650	320	300	1.270	-	-	-	10	4.040
Caprauna	3.060	1.350	300	40	1.690	19	-	-	-	4.769
Caraglio	50.833	17.084	13.469	2.729	33.282	-	6	2.662	1.437	88.220
Caramagna Piemonte	22.637	3.663	5.081	4.122	12.866	206	-	560	155	36.424
Carde'	15.903	4.675	6.870	7.145	18.690	-	-	-	-	34.593
Carru'	24.251	7.643	5.975	470	14.088	430	20	880	881	40.550
Cartignano	6.615	2.770	650	560	3.980	20	-	-	-	10.615
Casalgrasso	12.684	2.220	2.615	300	5.135	-	-	-	10	17.829
Castagnito	17.885	5.170	7.533	200	12.903	-	-	-	-	30.788
Casteldelfino	5.635	800	860	-	1.660	10	-	-	-	7.305
Castellar	6.354	2.140	2.190	490	4.820	10	-	-	401	11.585
Castelletto Stura	20.588	6.345	5.156	410	11.911	60	-	360	60	32.979
Castelletto Uzzone	8.212	2.155	2.013	20	4.188	-	-	5	10	12.415
Castellinaldo	20.388	5.946	8.153	1.381	15.480	231	-	231	35	36.365
Castellino Tanaro	5.385	3.080	1.505	980	5.565	-	-	-	-	10.950
Castelmagno	5.543	1.270	1.373	-	2.643	15	40	-	623	8.864
Castelnuovo di Ceva	3.330	667	360	-	1.027	-	-	-	-	4.357
Castiglione Falletto	12.890	3.182	5.570	-	8.752	265	-	2.035	3.845	27.787
Castiglione Tinella	41.435	15.560	13.028	6.375	34.963	130	-	1.740	3.295	81.563
Castino	17.959	5.545	6.090	400	12.035	-	-	600	50	30.644
Cavallerleone	12.148	3.300	6.303	1.878	11.481	-	-	24	420	24.073
Cavallermaggiore	40.387	3.825	12.346	7.625	23.796	490	60	1.130	2.046	67.909
Celle di Macra	4.800	895	620	20	1.535	6	-	30	-	6.371
Centallo	79.273	24.319	24.915	8.075	57.309	600	-	2.100	1.666	140.948
Ceresole Alba	29.934	8.025	6.535	2.870	17.430	190	-	412	-	47.966
Cerreto Langhe	3.435	1.097	615	290	2.002	-	-	-	-	5.437
Cervasca	26.580	5.825	4.240	703	10.768	10	41	240	910	38.549
Cervere	22.439	6.675	11.440	5.550	23.665	-	-	612	275	46.991
Ceva	30.834	12.155	6.680	1.330	20.165	100	-	624	-	51.723
Cherasco	68.815	21.174	17.363	7.432	45.969	-	-	2.656	170	117.610

**Tavola 4.17 - Giornate di lavoro aziendale per categoria di manodopera agricola, comune e zona altimetrica**

COMUNI ZONE ALTIMETRICHE	FAMILIARI E PARENTI DEL CONDUTTORE					ALTRA MANODOPERA AZIENDALE				Totale generale
	Conduttore	Coniuge	Altri familiari del conduttore	Parenti del conduttore	Totale	DIRIGENTI E IMPIEGATI		OPERAI ED ASSIMILATI		
						A tempo indeter- minato	A tempo deter- minato	A tempo indeter- minato	A tempo deter- minato	
Chiusa di Pesio	32.999	10.758	5.257	810	16.825	1.995	-	8.072	1.083	60.974
Ciglie'	5.530	1.490	1.020	200	2.710	-	-	-	-	8.240
Cissone	3.208	640	780	-	1.420	-	-	-	-	4.628
Clavesana	22.925	5.035	3.635	250	8.920	10	-	280	90	32.225
Corneliano d'Alba	16.796	4.018	2.620	7.020	13.658	3	45	20	560	31.082
Cortemilia	21.730	8.217	6.495	2.465	17.177	-	-	-	33	38.940
Cossano Belbo	42.866	14.640	16.520	4.675	35.835	750	137	2.750	5.612	87.950
Costigliole Saluzzo	34.557	9.897	5.390	6.415	21.702	-	-	800	1.930	58.989
Cravanzana	8.334	1.255	660	550	2.465	10	30	280	150	11.269
Crissolo	2.585	-	520	200	720	45	-	100	-	3.450
Cuneo	154.081	37.614	50.945	3.035	91.594	-	327	3.617	4.462	254.081
Demonte	25.794	9.535	5.568	1.660	16.763	30	-	634	-	43.221
Diano d'Alba	41.408	12.835	15.363	4.400	32.598	230	50	720	1.795	76.801
Dogliani	45.991	12.925	11.332	3.015	27.272	234	420	2.082	2.458	78.457
Dronero	59.916	21.050	8.100	1.760	30.910	10	95	771	515	92.217
Elva	5.099	330	1.628	-	1.958	-	-	-	-	7.057
Entracque	5.496	1.086	440	265	1.791	-	-	-	10	7.297
Envie	53.937	16.465	13.764	1.650	31.879	-	150	10	165	86.141
Farigliano	20.710	4.716	4.750	340	9.806	10	-	160	-	30.686
Faule	5.652	1.705	2.312	4	4.021	-	-	247	558	10.478
Feisoglio	9.480	1.917	2.810	60	4.787	-	-	-	-	14.267
Fossano	172.503	40.515	62.332	18.347	121.194	1.732	847	6.122	3.791	306.189
Frabosa Soprana	10.678	2.289	3.910	90	6.289	-	3	-	-	16.970
Frabosa Sottana	15.200	1.860	4.130	-	5.990	-	-	-	10	21.200
Frassino	4.426	1.054	817	1.113	2.984	-	-	-	576	7.986
Gaiola	6.010	2.100	1.500	-	3.600	-	-	-	10	9.620
Gambasca	6.730	620	941	-	1.561	200	10	300	250	9.051
Garessio	15.117	3.862	4.095	250	8.207	250	-	-	-	23.574
Genola	15.135	2.235	4.285	4.649	11.169	290	-	1.920	1.200	29.714
Gorzegno	14.695	7.560	1.840	3.730	13.130	-	-	580	200	28.605
Gottasecca	2.960	1.070	270	50	1.390	-	-	-	-	4.350
Govone	36.536	10.983	13.364	150	24.497	219	7	712	502	62.473
Grinzane Cavour	10.796	4.905	3.187	2.005	10.097	-	-	-	446	21.339
Guarene	29.920	11.845	7.130	2.240	21.215	-	-	-	89	51.224
Igliano	2.230	780	1.110	200	2.090	-	-	-	-	4.320
Isasca	2.570	475	270	-	745	-	-	-	10	3.325
Lagnasco	31.617	12.192	11.710	8.091	31.993	-	1.216	900	21.075	86.801
La Morra	52.907	16.962	11.114	3.660	31.736	1.725	563	3.394	6.430	96.755
Lequio Berria	13.310	3.910	5.475	230	9.615	-	10	-	50	22.985
Lequio Tanaro	9.874	3.488	836	1.231	5.555	100	-	1.300	17	16.846
Lesegno	3.140	1.192	692	256	2.140	-	-	-	-	5.280
Levice	8.190	2.535	1.355	1.325	5.215	-	-	-	-	13.405
Limone Piemonte	4.952	930	1.855	250	3.035	-	-	-	10	7.997
Lisio	3.945	854	530	40	1.424	-	-	-	-	5.369
Macra	870	40	300	-	340	328	-	-	135	1.673
Magliano Alfieri	15.090	5.391	5.259	-	10.650	-	215	5	125	26.085
Magliano Alpi	20.366	6.272	5.481	1.035	12.788	430	-	1.050	572	35.206
Mango	50.426	18.558	14.340	3.480	36.378	-	310	1.420	1.673	90.207
Manta	17.461	3.905	2.910	7.137	13.952	-	-	860	4.302	36.575
Marene	38.703	10.515	9.392	10.306	30.213	-	-	-	-	68.916
Margarita	16.085	5.545	7.160	1.436	14.141	270	-	1.595	-	32.091
Marmora	2.650	1.030	810	-	1.840	-	-	-	10	4.500
Marsaglia	11.604	2.100	1.140	-	3.240	-	-	-	-	14.844
Martiniana Po	12.248	1.108	1.350	-	2.458	-	-	-	-	14.706
Melle	5.480	1.550	1.465	555	3.570	-	-	220	-	9.270
Moiola	5.631	2.598	465	80	3.143	-	-	-	10	8.784
Mombarcaro	6.681	2.400	870	10	3.280	-	-	100	-	10.061
Mombasiglio	9.298	2.205	1.654	65	3.924	-	-	-	10	13.232
Monastero di Vasco	20.072	6.400	5.280	100	11.780	-	-	-	40	31.892
Monasterolo Casotto	4.743	985	1.005	686	2.676	-	-	-	-	7.419
Monasterolo di Savigliano	19.404	4.883	5.948	2.487	13.318	-	-	475	10	33.207
Monchiero	6.064	1.224	957	56	2.237	10	-	-	-	8.311
Mondovi'	92.254	24.180	23.146	16.330	63.656	716	60	760	500	157.946
Monesiglio	9.760	3.645	1.605	-	5.250	-	-	-	-	15.010
Monforte d'Alba	50.492	14.488	18.529	2.593	35.610	8	148	2.725	8.010	96.993
Monta'	43.190	14.441	7.881	3.978	26.300	297	18	370	205	70.380
Montaldo di Mondovi'	11.065	3.230	805	200	4.235	-	-	-	10	15.310

**Tavola 4.17 - Giornate di lavoro aziendale per categoria di manodopera agricola, comune e zona altimetrica**

COMUNI ZONE ALTIMETRICHE	FAMILIARI E PARENTI DEL CONDUTTORE					ALTRA MANODOPERA AZIENDALE				Totale generale
	Conduttore	Coniuge	Altri familiari del conduttore	Parenti del conduttore	Totale	DIRIGENTI E IMPIEGATI		OPERAI ED ASSIMILATI		
						A tempo indeter- minato	A tempo deter- minato	A tempo indeter- minato	A tempo deter- minato	
Montaldo Roero	15.920	3.070	3.022	1.120	7.212	-	-	-	435	23.567
Montanera	12.818	4.143	4.942	4.565	13.650	20	-	6	510	27.004
Montelupo Albese	7.441	1.417	1.110	1.370	3.897	100	-	-	1.050	12.488
Montemale di Cuneo	5.245	1.485	290	470	2.245	12	-	-	-	7.502
Monterosso Grana	7.760	2.180	870	1.040	4.090	-	-	220	-	12.070
Monteu Roero	37.483	11.919	12.190	4.088	28.197	-	-	360	150	66.190
Montezemolo	3.235	980	300	160	1.440	-	-	-	-	4.675
Monticello d'Alba	17.636	6.581	5.580	350	12.511	-	154	270	150	30.721
Moretta	25.988	6.847	12.717	1.130	20.694	-	-	1.852	160	48.694
Morozzo	27.859	8.165	15.800	24	23.989	-	8	120	-	51.976
Murazzano	18.568	2.680	1.580	190	4.450	60	-	-	-	23.078
Murello	13.322	3.091	11.120	1.521	15.732	-	-	467	60	29.581
Narzole	18.444	5.574	4.425	2.830	12.829	154	-	450	-	31.877
Neive	52.556	16.144	10.130	5.423	31.697	1.024	3.020	2.233	2.662	93.192
Naviglie	19.108	7.295	7.360	1.720	16.375	-	20	220	2.770	38.493
Niella Belbo	4.200	1.340	1.060	1.580	3.980	-	-	-	-	8.180
Niella Tanaro	7.346	2.255	2.520	-	4.775	-	-	220	-	12.341
Novello	20.543	8.122	3.960	1.262	13.344	220	301	215	-	34.623
Nucetto	2.380	100	400	100	600	-	-	-	-	2.980
Oncino	4.050	800	1.450	-	2.250	-	-	-	10	6.310
Ormea	3.460	2.066	190	-	2.256	3	-	7	-	5.726
Ostana	365	250	-	-	250	30	-	60	-	705
Paesana	42.948	14.110	3.950	1.280	19.340	20	-	80	-	62.388
Pagno	16.582	2.640	4.035	2.905	9.580	-	-	-	70	26.232
Pamparato	9.720	2.770	930	2.210	5.910	-	-	-	-	15.630
Paroldo	7.024	1.820	1.340	300	3.460	-	-	-	-	10.484
Perletto	13.614	4.316	4.168	652	9.136	-	-	-	-	22.750
Perlo	2.740	100	760	-	860	-	-	-	-	3.600
Peeveragno	80.240	29.132	12.892	2.886	44.910	500	-	300	10	125.960
Pezzolo Valle Uzzone	15.668	4.400	2.577	905	7.882	22	-	-	250	23.822
Pianfei	20.679	4.779	4.095	90	8.964	240	-	4.368	-	34.251
Piasco	18.049	2.970	3.540	3.360	9.870	1.200	75	1.200	99	30.493
Pietraporzio	735	-	500	-	500	-	-	20	-	1.255
Piobesi d'Alba	5.487	678	880	30	1.588	877	-	5	1.398	9.355
Piozzo	16.515	5.585	1.195	50	6.830	-	90	-	120	23.555
Pocapaglia	19.784	6.125	3.085	2.967	12.177	-	-	125	260	32.346
Polonghera	8.559	4.143	4.416	42	8.601	-	-	377	140	17.677
Pontechianale	2.923	620	1.150	-	1.770	-	-	-	-	4.693
Pradlevés	1.654	270	160	200	630	-	-	-	-	2.284
Prazzo	8.416	1.820	2.150	530	4.500	40	-	20	150	13.126
Priero	8.890	2.340	540	560	3.440	-	-	-	-	12.330
Priocca	30.149	12.666	4.808	687	18.161	-	-	200	-	48.510
Priola	3.323	1.154	114	642	1.910	5	-	-	20	5.258
Prunetto	11.809	2.397	1.132	801	4.330	-	-	-	-	16.139
Racconigi	35.700	9.630	20.700	9.540	39.870	320	160	1.550	-	77.600
Revellò	87.998	35.467	28.641	10.597	74.705	-	360	3.305	2.116	168.484
Rifreddo	16.065	3.797	3.969	100	7.866	-	-	-	-	23.931
Rittana	3.793	1.143	377	-	1.520	10	-	-	10	5.333
Roaschia	3.156	815	307	287	1.409	-	-	-	10	4.575
Roascio	4.150	580	250	614	1.444	-	-	-	-	5.594
Robilante	26.283	12.509	2.747	3.343	18.599	945	-	1.154	52	47.033
Roburent	4.565	1.270	110	-	1.380	-	-	-	10	5.955
Roccabruna	38.869	11.775	5.210	4.810	21.795	572	-	966	610	62.812
Rocca Cigliè'	7.230	2.080	1.260	450	3.790	-	80	-	-	11.100
Rocca de' Baldi	31.543	11.660	13.967	4.610	30.237	-	-	2.023	-	63.803
Roccaforte Mondovì'	19.506	6.887	3.045	-	9.932	14	-	-	18	29.470
Roccasparvera	13.914	4.623	3.030	1.230	8.883	27	-	220	10	23.054
Roccavione	18.065	5.665	3.194	1.922	10.781	30	-	40	-	28.916
Rocchetta Belbo	6.561	2.696	1.670	-	4.366	-	-	-	-	10.927
Roddi	13.098	2.859	2.715	1.284	6.858	-	-	-	-	19.956
Roddino	14.220	2.080	2.835	330	5.245	170	-	240	900	20.775
Rodello	12.575	2.441	4.362	480	7.283	310	-	-	-	20.168
Rossana	11.945	1.957	902	-	2.859	-	-	-	10	14.814
Ruffia	5.780	1.509	2.620	1.200	5.329	452	-	658	150	12.369
Sale delle Langhe	4.109	1.295	685	810	2.790	-	-	-	-	6.899
Sale San Giovanni	2.320	575	175	-	750	-	-	-	-	3.070
Saliceto	24.694	13.220	5.151	4.303	22.674	-	-	-	-	47.368

**Tavola 4.17 - Giornate di lavoro aziendale per categoria di manodopera agricola, comune e zona altimetrica**

COMUNI ZONE ALTIMETRICHE	FAMILIARI E PARENTI DEL CONDUTTORE					ALTRA MANODOPERA AZIENDALE				Totale generale
	Conduttore	Coniuge	Altri familiari del conduttore	Parenti del conduttore	Totale	DIRIGENTI E IMPIEGATI		OPERAI ED ASSIMILATI		
						A tempo indeter- minato	A tempo deter- minato	A tempo indeter- minato	A tempo deter- minato	
Salmour	8.884	1.570	322	1.127	3.019	-	-	210	35	12.148
Saluzzo	111.157	40.433	45.703	9.913	96.049	110	703	3.142	4.393	215.554
Sambuco	2.893	722	-	-	722	-	-	-	10	3.625
Sampeyre	16.090	2.880	3.185	-	6.065	-	-	-	240	22.395
San Benedetto Belbo	3.640	535	820	40	1.395	-	-	-	-	5.035
San Damiano Macra	9.253	1.084	650	-	1.734	10	-	80	-	11.077
Sanfre'	10.909	1.620	2.260	1.210	5.090	50	-	600	-	16.649
Sanfront	41.370	10.805	7.185	4.410	22.400	40	-	632	40	64.482
San Michele Mondovi'	10.781	3.232	3.047	1.536	7.815	-	-	-	110	18.706
Sant'Albano Stura	31.749	10.850	9.495	8.623	28.968	971	30	1.584	1.327	64.629
Santa Vittoria d'Alba	13.779	3.033	848	1.992	5.873	10	-	476	115	20.253
Santo Stefano Belbo	69.510	25.380	16.440	5.016	46.836	992	2.833	460	2.520	123.151
Santo Stefano Roero	34.800	9.934	6.656	2.117	18.707	-	-	-	330	53.837
Savigliano	137.086	41.272	76.139	14.606	132.017	809	395	2.866	4.128	277.301
Scagnello	6.736	1.885	415	582	2.882	-	-	-	-	9.618
Scarnafigi	29.903	9.060	8.590	10.607	28.257	10	-	520	1.051	59.741
Serralunga d'Alba	19.160	5.837	920	2.798	9.555	65	250	5.642	2.030	36.702
Serravalle Langhe	4.591	972	340	190	1.502	-	-	-	-	6.093
Sinio	10.854	3.018	2.764	80	5.862	-	-	444	270	17.430
Somano	11.941	2.905	2.340	1.210	6.455	-	-	-	-	18.396
Sommariva del Bosco	30.079	5.200	7.190	1.940	14.330	-	-	-	10	44.419
Sommariva Perno	24.458	7.135	3.322	4.697	15.154	20	617	540	220	41.009
Stroppa	3.445	365	610	120	1.095	15	-	30	-	4.585
Tarantasca	34.639	12.610	6.105	9.220	27.935	50	-	250	80	62.954
Torre Bormida	3.472	1.250	770	940	2.960	-	-	-	-	6.432
Torre Mondovi'	6.178	1.932	1.320	184	3.436	-	-	-	-	9.614
Torre San Giorgio	5.745	1.146	3.120	2.540	6.806	3	-	-	200	12.754
Torresina	760	340	170	85	595	-	-	-	-	1.355
Treiso	21.962	7.410	7.597	1.724	16.731	-	-	862	2.803	42.358
Trezzo Tinella	16.690	5.264	7.244	917	13.425	-	1.150	-	651	31.916
Trinita'	25.420	6.243	7.650	900	14.793	-	-	900	50	41.163
Valdieri	11.100	3.625	1.352	1.319	6.296	12	-	45	10	17.463
Valgrana	15.608	6.167	1.080	2.380	9.627	-	-	-	120	25.355
Valloriate	4.925	1.244	888	-	2.132	-	-	-	-	7.057
Valmala	1.858	-	-	-	-	-	-	-	10	1.868
Venasca	10.934	2.915	2.915	430	6.260	-	-	300	-	17.494
Verduno	9.734	4.751	3.940	2.604	11.295	155	120	1.162	1.053	23.519
Vernante	8.171	2.262	1.395	10	3.667	10	-	-	10	11.858
Verzuolo	57.934	13.784	19.675	8.245	41.704	-	444	1.652	10.922	112.656
Veza d'Alba	27.540	5.376	6.032	2.715	14.123	-	-	65	336	42.064
Vicoforte	26.689	7.580	4.805	370	12.755	10	-	20	10	39.484
Vignolo	8.657	1.887	565	220	2.672	-	-	-	220	11.549
Villafalletto	57.775	17.072	18.980	4.728	40.780	10	-	2.399	4.474	105.438
Villanova Mondovi'	39.880	11.063	4.239	2.864	18.166	68	1	708	1.585	60.408
Villanova Solaro	13.798	5.636	10.313	2.070	18.019	10	-	-	562	32.389
Villar San Costanzo	17.812	4.282	3.010	708	8.000	-	250	610	10	26.682
Vinadio	10.176	3.365	1.601	-	4.966	-	-	-	20	15.162
Viola	7.628	1.515	1.110	1.165	3.790	-	-	-	-	11.418
Vottignasco	8.021	1.874	3.827	425	6.126	-	-	870	190	15.207
TOTALE	5.222.145	1.532.116	1.402.445	476.410	3.410.971	30.680	18.440	143.091	158.761	8.984.088
ZONE ALTIMETRICHE										
Montagna	970.689	284.053	163.833	51.275	499.161	6.244	1.071	16.086	6.458	1.499.709
Collina	2.416.697	709.749	596.024	213.060	1.518.833	16.569	12.857	69.734	89.896	4.124.586
Pianura	1.834.759	538.314	642.588	212.075	1.392.977	7.867	4.512	57.271	62.407	3.359.793
TOTALE	5.222.145	1.532.116	1.402.445	476.410	3.410.971	30.680	18.440	143.091	158.761	8.984.088

**Tavola 4.18 - Aziende che utilizzano mezzi meccanici in complesso e relativo numero di mezzi di proprietà dell'azienda per comune e zona altimetrica**

COMUNI ZONE ALTIMETRICHE	TOTALE			AZIENDE CON MEZZI DI PROPRIETÀ				
	Aziende con mezzi	Aziende con mezzi forniti da terzi	Aziende con mezzi in proprietà	Totale	TRATTRICI		MOTOCOLTIVATORI, MOTOZAPPE, MOTOFRESATRICI E MOTOFALCIATRICI	
					Aziende	Mezzi	Aziende	Mezzi
Acceglio	18	-	-	18	11	11	15	17
Aisone	31	-	-	31	29	41	28	37
Alba	451	29	14	447	349	610	309	379
Albaretto della Torre	44	4	-	44	37	58	34	59
Alto	12	-	-	12	1	1	11	13
Argentera	3	-	-	3	1	1	3	3
Arguello	28	-	1	28	20	37	24	47
Bagnasco	31	18	3	30	24	32	29	55
Bagnolo Piemonte	556	91	24	539	399	576	431	549
Baldissero d'Alba	101	33	3	96	63	98	81	128
Barbaresco	84	1	2	84	75	159	51	55
Barge	895	202	41	841	628	1.140	533	801
Barolo	74	4	2	72	58	122	40	49
Bastia Mondovì	71	11	1	71	69	144	71	195
Battifollo	24	1	-	24	11	14	22	48
Beinette	94	76	1	89	82	155	53	60
Bellino	24	-	-	24	5	6	24	54
Belvedere Langhe	39	-	3	39	33	72	31	45
Bene Vagienna	229	142	1	228	225	455	47	52
Benevello	39	-	-	39	31	66	27	34
Bergolo	22	-	1	22	20	27	10	11
Bernezzo	224	113	14	217	149	209	177	256
Bonvicino	24	-	1	24	21	34	17	22
Borgomale	65	8	3	64	61	114	55	110
Borgo San Dalmazzo	201	7	8	198	125	161	161	199
Bosia	27	-	1	27	25	47	19	31
Bossolasco	48	13	-	48	41	71	39	57
Boves	1.174	489	75	977	407	559	725	960
Bra	316	122	4	301	249	487	211	277
Briaglia	34	20	-	33	32	45	25	37
Briga Alta	2	-	-	2	-	-	-	-
Brondello	60	3	-	60	48	70	50	82
Brossasco	56	-	-	56	49	69	50	118
Busca	741	505	49	691	627	1.068	380	442
Camerana	125	-	17	125	111	153	110	155
Camo	62	18	20	62	54	115	30	32
Canale	313	159	3	266	147	274	200	250
Canosio	11	3	-	9	5	6	7	9
Caprauna	16	-	-	16	4	4	13	26
Caraglio	413	312	34	395	361	592	305	440
Caramagna Piemonte	126	108	12	118	114	294	29	30
Carde'	86	72	8	79	77	224	29	33
Carru'	236	2	7	236	227	354	42	51
Cartignano	54	40	2	51	26	33	50	77
Casalgrasso	88	26	2	81	80	164	38	42
Castagnito	91	48	1	90	88	157	36	38
Casteldelfino	16	-	-	16	9	11	16	35
Castellar	34	-	2	34	31	67	28	46
Castelletto Stura	133	47	15	132	116	229	75	81
Castelletto Uzzone	74	1	-	74	51	71	58	81
Castellinaldo	125	26	7	117	89	150	51	57
Castellino Tanaro	34	17	-	34	34	69	32	51
Castelmagno	16	1	1	16	13	17	9	11
Castelnuovo di Ceva	25	-	1	25	23	28	25	31
Castiglione Falletto	63	9	2	55	45	89	32	36
Castiglione Tinella	184	92	120	178	142	261	150	224
Castino	78	-	1	78	73	142	51	98
Cavallerleone	66	54	16	64	63	170	7	7
Cavallermaggiore	233	200	16	208	208	542	33	35
Celle di Macra	19	3	-	18	7	8	11	11
Centallo	372	301	91	361	352	655	244	258
Ceresole Alba	145	122	37	134	132	318	29	33
Cerreto Langhe	56	-	9	56	48	66	47	53
Cervasca	223	165	10	217	163	227	180	230
Cervere	117	60	10	113	105	214	57	66
Ceva	148	-	8	148	138	227	101	135
Cherasco	332	158	19	326	319	718	179	201

**Tavola 4.18 - Aziende che utilizzano mezzi meccanici in complesso e relativo numero di mezzi di proprietà dell'azienda per comune e zona altimetrica**

COMUNI ZONE ALTIMETRICHE	TOTALE			AZIENDE CON MEZZI DI PROPRIETÀ				
	Aziende con mezzi	Aziende con mezzi forniti da terzi	Aziende con mezzi in compro- pietà	Totale	TRATTRICI		MOTOCOLTIVATORI, MOTOZAPPE, MOTOFRESATRICI E MOTOFALCIATRICI	
					Aziende	Mezzi	Aziende	Mezzi
Chiusa di Pesio	479	165	6	431	252	369	319	368
Cigllie'	29	-	-	29	27	63	22	32
Cissone	30	-	5	30	28	49	23	36
Clavesana	126	34	6	126	113	211	90	122
Corneliano d'Alba	126	75	-	107	61	125	93	102
Cortemilia	172	-	4	172	108	174	130	208
Cossano Belbo	245	82	14	230	154	317	153	250
Costigliole Saluzzo	242	51	21	236	203	322	126	136
Cravanzana	78	-	8	78	75	122	62	75
Crissolo	2	-	-	2	2	2	2	3
Cuneo	845	608	168	832	808	1.435	559	588
Demonte	173	1	2	173	159	207	118	148
Diano d'Alba	272	11	-	271	185	354	163	185
Dogliani	304	-	108	304	267	517	191	234
Dronero	292	28	8	288	242	354	214	275
Elva	19	12	1	17	10	13	13	28
Entracque	50	7	-	49	40	51	46	76
Envie	261	73	16	261	249	474	158	212
Farigliano	174	45	9	172	164	288	82	84
Faule	43	34	6	37	34	69	22	23
Feisoglio	66	-	9	66	60	101	45	50
Fossano	917	632	73	893	842	1.900	384	408
Frabosa Soprana	51	9	-	47	37	54	43	69
Frabosa Sottana	56	1	-	56	34	53	51	56
Frassino	22	-	-	22	14	22	20	32
Gaiola	71	-	-	71	48	52	53	63
Gambasca	44	-	-	44	35	46	29	31
Garessio	55	2	1	55	45	69	51	83
Genola	98	88	21	91	89	189	26	27
Gorzegno	77	9	-	74	65	85	68	132
Gottasecca	32	-	-	32	20	28	31	53
Govone	391	227	17	314	175	296	252	350
Grinzane Cavour	67	28	3	63	35	57	41	45
Guarene	159	10	7	159	149	272	107	124
Igliano	14	-	-	14	13	33	13	24
Isasca	22	1	-	22	17	23	21	29
Lagnasco	128	2	20	128	128	346	5	5
La Morra	383	139	24	355	287	523	132	142
Lequio Berria	100	-	11	100	74	124	88	170
Lequio Tanaro	131	59	8	120	104	164	66	83
Lesegno	26	8	15	25	24	49	15	25
Levice	58	1	8	58	55	87	54	96
Limone Piemonte	44	-	-	44	22	36	38	46
Lisio	40	-	-	40	17	28	35	47
Macra	4	-	-	4	1	1	1	1
Magliano Alfieri	100	48	1	97	89	155	62	74
Magliano Alpi	156	49	-	150	139	246	31	32
Mango	235	56	6	226	179	365	163	225
Manta	79	2	3	79	74	167	38	65
Marene	146	107	16	143	141	403	59	73
Margarita	118	92	11	112	105	184	93	96
Marmora	9	1	-	9	8	10	2	2
Marsaglia	56	-	4	56	53	103	41	60
Martiniana Po	95	-	6	95	69	99	77	124
Melle	26	-	1	26	25	40	25	41
Moiola	49	-	-	49	44	54	41	65
Mombarcaro	50	-	-	50	48	75	40	59
Mombasiglio	90	-	1	90	68	98	78	131
Monastero di Vasco	167	1	2	167	110	152	144	240
Monasterolo Casotto	31	-	-	31	13	23	28	47
Monasterolo di Savigliano	103	78	15	93	89	179	36	39
Monchiero	46	-	6	46	42	86	25	35
Mondovì	513	365	43	497	479	957	337	514
Monesiglio	49	-	-	49	43	45	12	12
Monforte d'Alba	282	21	7	273	222	414	145	165
Monta'	449	68	68	434	275	390	340	436
Montaldo di Mondovì	45	-	5	45	39	54	34	45

**Tavola 4.18 - Aziende che utilizzano mezzi meccanici in complesso e relativo numero di mezzi di proprietà dell'azienda per comune e zona altimetrica**

COMUNI ZONE ALTIMETRICHE	TOTALE			AZIENDE CON MEZZI DI PROPRIETÀ				
	Aziende con mezzi	Aziende con mezzi forniti da terzi	Aziende con mezzi in proprietà	Totale	TRATTRICI		MOTOCOLTIVATORI, MOTOZAPPE, MOTOFRESATRICI E MOTOFALCIATRICI	
					Aziende	Mezzi	Aziende	Mezzi
Montaldo Roero	128	24	5	128	77	118	97	161
Montanera	80	68	16	71	67	172	43	45
Montelupo Albese	57	-	-	57	46	80	42	49
Montemarle di Cuneo	74	25	1	74	50	68	58	101
Monterosso Grana	34	-	2	33	23	35	32	49
Monteu Roero	366	196	21	324	187	359	258	361
Montezemolo	29	7	-	29	23	29	25	38
Monticello d'Alba	138	38	4	137	83	148	104	155
Moretta	147	136	5	126	125	304	33	34
Morozzo	157	140	11	155	154	372	30	32
Murazzano	85	48	2	84	78	167	69	98
Murello	67	59	4	60	60	175	9	9
Narzole	139	-	4	139	136	277	20	20
Neive	397	130	25	352	287	491	235	289
Naviglie	89	27	4	88	68	134	69	111
Niella Belbo	42	-	-	42	41	70	42	44
Niella Tanaro	42	10	-	42	38	77	25	33
Novello	134	25	-	128	106	208	67	76
Nucetto	15	-	-	15	11	12	14	24
Oncino	10	-	-	10	9	9	2	2
Ormea	24	1	-	24	21	26	21	27
Ostana	1	-	-	1	1	4	1	1
Paesana	258	-	1	258	190	281	252	529
Pagno	166	-	1	166	68	108	95	123
Pamparato	38	1	3	38	25	31	36	51
Paroldo	29	16	-	29	29	46	25	36
Perletto	74	27	8	72	61	106	63	134
Perlo	10	-	-	10	10	19	8	15
Peveragno	588	118	112	567	387	581	477	694
Pezzolo Valle Uzzone	124	-	1	124	77	113	118	269
Pianfei	163	107	15	162	155	222	75	89
Piasco	107	10	12	105	99	151	37	51
Pietraporzio	4	-	-	4	3	3	3	4
Piobesi d'Alba	65	10	3	61	35	56	43	53
Piozzo	222	127	14	184	139	214	82	84
Pocapaglia	159	8	82	158	141	209	112	136
Polonghera	69	40	-	55	53	121	27	31
Pontechianale	12	-	-	12	10	14	12	27
Pradlevs	13	5	-	13	9	12	10	12
Prazzo	41	8	-	41	24	36	33	62
Priero	55	-	-	55	37	42	48	81
Priocca	203	85	14	196	135	201	131	163
Priola	28	-	1	28	23	31	28	70
Prunetto	118	41	7	115	101	128	90	137
Racconigi	170	158	19	161	157	492	75	79
Revello	414	131	26	408	380	874	197	276
Rifreddo	89	-	4	89	67	96	82	119
Rittana	41	-	-	41	22	26	38	43
Roaschia	13	-	-	13	4	4	12	14
Roascio	24	-	1	24	22	35	20	31
Robilante	342	79	22	323	150	184	210	308
Roburent	7	-	-	7	3	3	6	10
Roccabruna	279	225	17	275	125	148	270	458
Rocca Cigliè	33	22	-	33	28	56	27	33
Rocca de' Baldi	183	151	21	174	171	398	14	14
Roccaforte Mondovì	156	3	-	155	120	159	118	184
Roccasparvera	128	-	8	128	75	96	86	128
Roccavione	260	123	9	220	115	142	158	250
Rocchetta Belbo	26	-	-	26	23	34	19	26
Roddi	144	71	15	121	75	156	82	91
Roddino	75	1	2	75	62	101	47	55
Rodello	75	-	-	75	59	93	47	59
Rossana	81	1	1	81	60	88	73	158
Ruffia	28	26	-	27	27	64	7	7
Sale delle Langhe	25	-	6	25	18	41	23	39
Sale San Giovanni	17	-	-	17	14	28	12	16
Saliceto	193	2	13	193	121	153	182	318

**Tavola 4.18 - Aziende che utilizzano mezzi meccanici in complesso e relativo numero di mezzi di proprietà dell'azienda per comune e zona altimetrica**

COMUNI ZONE ALTIMETRICHE	TOTALE			AZIENDE CON MEZZI DI PROPRIETÀ				
	Aziende con mezzi	Aziende con mezzi forniti da terzi	Aziende con mezzi in compro- pietà	Totale	TRATTRICI		MOTOCOLTIVATORI, MOTOZAPPE, MOTOFRESATRICI E MOTOFALCIATRICI	
					Aziende	Mezzi	Aziende	Mezzi
Salmour	70	51	1	69	64	104	27	35
Saluzzo	477	61	272	476	458	1.054	186	247
Sambuco	13	-	-	13	9	12	12	18
Sampeyre	58	-	-	58	28	37	58	111
San Benedetto Belbo	22	1	1	22	19	29	21	30
San Damiano Macra	94	32	1	94	37	47	76	128
Sanfre'	59	3	1	59	58	135	36	38
Sanfront	201	-	12	201	167	246	185	295
San Michele Mondovì	91	6	1	91	63	97	85	152
Sant'Albano Stura	194	161	33	188	178	375	58	66
Santa Vittoria d'Alba	137	69	10	133	80	128	95	100
Santo Stefano Belbo	542	149	13	535	256	461	384	616
Santo Stefano Roero	431	113	18	398	170	269	276	312
Savigliano	606	467	78	580	570	1.376	172	187
Scagnello	40	-	-	40	25	35	35	50
Scarnafigi	157	135	28	149	143	358	32	35
Serralunga d'Alba	87	-	4	87	74	136	62	79
Serravalle Langhe	54	-	7	54	51	83	35	54
Sinio	71	11	5	71	58	94	50	88
Somano	95	-	4	95	81	144	58	76
Sommariva del Bosco	150	122	2	148	136	322	111	121
Sommariva Perno	193	78	9	185	140	219	148	180
Stroppo	14	6	-	13	7	8	10	17
Tarantasca	155	121	16	152	150	275	52	60
Torre Bormida	45	-	-	45	34	46	22	24
Torre Mondovì	62	20	-	54	19	22	44	69
Torre San Giorgio	43	38	1	34	32	82	12	14
Torresina	17	-	-	17	14	19	17	43
Treiso	115	4	10	113	95	162	75	83
Trezzo Tinella	81	25	1	76	70	144	63	103
Trinità	142	117	1	136	135	310	16	16
Valdieri	183	65	7	161	78	83	95	123
Valgrana	110	64	10	108	96	133	102	196
Valloriate	62	-	-	62	35	36	40	48
Valmala	12	-	-	12	11	17	11	15
Venasca	81	2	2	79	55	63	75	112
Verduno	78	24	5	71	51	90	41	46
Vernante	88	-	3	88	21	24	49	59
Verzuolo	366	2	46	366	320	663	185	212
Veza d'Alba	302	110	5	274	143	221	199	242
Vicoforte	174	10	9	174	119	189	129	160
Vignolo	102	71	4	82	51	63	71	104
Villafalletto	269	215	17	264	255	545	104	111
Villanova Mondovì	488	342	37	353	223	356	186	212
Villanova Solaro	105	97	1	79	78	180	54	61
Villar San Costanzo	170	79	20	169	131	192	106	139
Vinadio	58	-	-	58	53	67	36	37
Viola	55	-	-	55	22	29	49	83
Vottignasco	92	69	4	85	83	166	32	35
<b>TOTALE</b>	<b>34.783</b>	<b>12.736</b>	<b>2.758</b>	<b>33.159</b>	<b>26.031</b>	<b>47.338</b>	<b>21.176</b>	<b>28.969</b>
ZONE ALTIMETRICHE								
Montagna	7.664	2.002	374	7.243	4.506	6.150	5.796	8.658
Collina	16.832	4.232	1.187	16.089	12.195	21.397	11.060	15.318
Pianura	10.287	6.502	1.197	9.827	9.330	19.791	4.320	4.993
<b>TOTALE</b>	<b>34.783</b>	<b>12.736</b>	<b>2.758</b>	<b>33.159</b>	<b>26.031</b>	<b>47.338</b>	<b>21.176</b>	<b>28.969</b>



**Tavola 4.18 - Aziende che utilizzano mezzi meccanici in complesso e relativo numero di mezzi di proprietà dell'azienda per comune e zona altimetrica**

COMUNI ZONE ALTIMETRICHE	AZIENDE CON MEZZI DI PROPRIETÀ								
	MIETITREBBIATRICI		MACCHINE PER RACCOLTA COMPLETAMENTE AUTOMATIZZATA		APPARECCHI PER L'IRRORAZIONE DI PRODOTTI FITOIATRICI		MACCHINE PER LA FERTILIZZAZIONE		ALTRI MEZZI MECCA- NICI
	Aziende	Mezzi	Aziende	Mezzi	Aziende	Mezzi	Aziende	Mezzi	Aziende
Acceglio	-	-	-	-	-	-	-	-	12
Aisone	-	-	-	-	-	-	-	-	-
Alba	9	11	23	24	241	283	141	146	30
Albaretto della Torre	-	-	27	27	25	26	19	19	-
Alto	-	-	-	-	-	-	-	-	12
Argentera	-	-	-	-	-	-	-	-	-
Arguello	1	1	15	15	8	10	2	2	-
Bagnasco	12	12	3	3	1	1	11	12	17
Bagnolo Piemonte	8	8	11	12	135	136	82	101	97
Baldissero d'Alba	-	-	3	3	64	68	27	40	54
Barbaresco	-	-	1	1	69	119	42	53	70
Barge	17	20	28	36	239	241	262	325	386
Barolo	1	1	2	2	46	77	25	28	46
Bastia Mondovì	1	2	1	1	67	75	69	78	71
Battifollo	-	-	1	1	-	-	-	-	23
Beinette	3	3	-	-	-	-	44	46	77
Bellino	-	-	-	-	-	-	-	-	-
Belvedere Langhe	1	1	6	7	9	10	10	15	-
Bene Vagienna	6	12	-	-	10	10	99	119	-
Benevello	-	-	-	-	-	-	1	2	-
Bergolo	-	-	10	11	-	-	-	-	-
Bernezzo	-	-	-	-	73	73	82	84	132
Bonvicino	-	-	1	3	2	2	2	2	-
Borgomale	1	2	17	19	33	38	25	32	8
Borgo San Dalmazzo	1	1	2	2	11	12	19	21	26
Bosia	-	-	10	10	-	-	6	8	16
Bossolasco	-	-	3	3	1	1	-	-	-
Boves	9	9	8	8	84	87	76	99	483
Bra	3	3	2	2	101	105	92	101	17
Briaglia	-	-	-	-	14	14	9	9	29
Briga Alta	-	-	-	-	-	-	-	-	2
Brondello	-	-	-	-	4	4	-	-	8
Brossasco	-	-	2	2	-	-	1	1	4
Busca	47	56	29	40	197	224	192	251	645
Camerana	-	-	-	-	45	58	51	67	112
Camo	1	1	8	8	52	113	34	52	31
Canale	1	2	2	2	122	161	103	109	150
Canosio	-	-	2	2	-	-	-	-	3
Caprauna	-	-	-	-	-	-	-	-	16
Caraglio	3	6	2	2	210	226	184	301	183
Caramagna Piemonte	-	-	1	1	66	66	75	75	100
Carde'	4	4	3	4	59	59	56	83	4
Carrù	13	17	19	19	88	92	13	21	1
Cartignano	-	-	8	8	-	-	2	2	41
Casalgrasso	2	2	-	-	5	5	3	8	1
Castagnito	3	3	-	-	87	92	81	81	78
Casteldelfino	-	-	-	-	-	-	-	-	-
Castellar	-	-	-	-	1	3	2	2	-
Castelletto Stura	4	5	1	1	71	72	56	59	32
Castelletto Uzzone	1	2	-	-	-	-	1	2	-
Castellinaldo	-	-	-	-	92	112	17	17	45
Castellino Tanaro	-	-	5	5	21	27	12	18	24
Castelmagno	-	-	-	-	-	-	-	-	1
Castelnuovo di Ceva	-	-	-	-	-	-	-	-	-
Castiglione Falletto	-	-	1	1	37	40	17	17	36
Castiglione Tinella	-	-	-	-	152	323	73	85	3
Castino	-	-	34	35	58	72	33	39	-
Cavallerleone	2	2	-	-	34	35	50	78	30
Cavallermaggiore	10	13	5	6	74	83	80	117	91
Celle di Macra	-	-	2	2	-	-	-	-	16
Centallo	18	21	9	16	164	165	190	193	108
Ceresole Alba	6	7	-	-	83	83	85	135	15
Cerreto Langhe	-	-	22	22	36	36	9	9	1
Cervasca	1	2	-	-	133	137	123	138	95
Cervere	3	3	2	3	58	60	65	67	33
Ceva	5	5	2	3	1	1	14	14	2
Cherasco	12	14	7	7	195	198	244	257	107

**Tavola 4.18 - Aziende che utilizzano mezzi meccanici in complesso e relativo numero di mezzi di proprietà dell'azienda per comune e zona altimetrica**

COMUNI ZONE ALTIMETRICHE	AZIENDE CON MEZZI DI PROPRIETÀ								
	MIETITREBBIATRICI		MACCHINE PER RACCOLTA COMPLETAMENTE AUTOMATIZZATA		APPARECCHI PER L'IRRORAZIONE DI PRODOTTI FITOIATRICI		MACCHINE PER LA FERTILIZZAZIONE		ALTRI MEZZI MECCA- NICI
	Aziende	Mezzi	Aziende	Mezzi	Aziende	Mezzi	Aziende	Mezzi	Aziende
Chiusa di Pesio	4	7	3	3	24	25	5	6	244
Cigllie'	1	1	1	1	29	35	13	21	-
Cissone	1	1	4	70	2	2	1	1	-
Clavesana	2	2	1	3	66	79	35	35	74
Corneliano d'Alba	1	2	-	-	87	95	2	3	19
Cortemilia	2	2	4	4	17	19	11	12	-
Cossano Belbo	1	1	31	31	152	229	24	31	176
Costigliole Saluzzo	4	4	2	2	145	158	73	101	151
Cravanzana	-	-	62	66	68	92	60	62	-
Crissolo	-	-	-	-	-	-	-	-	-
Cuneo	24	25	-	-	363	374	374	640	382
Demonte	-	-	1	1	-	-	5	6	146
Diano d'Alba	2	2	12	12	102	129	56	63	12
Dogliani	4	4	1	1	227	259	60	64	2
Dronero	3	5	15	21	38	42	47	51	52
Elva	-	-	-	-	-	-	-	-	12
Entracque	-	-	-	-	-	-	-	-	40
Envie	2	3	1	1	176	177	85	91	157
Farigliano	6	6	-	-	106	112	65	66	1
Faule	3	3	-	-	3	3	26	26	29
Feisoglio	-	-	4	4	41	43	35	35	-
Fossano	23	32	17	31	585	683	612	843	397
Frabosa Soprana	-	-	-	-	-	-	2	2	27
Frabosa Sottana	1	1	-	-	1	1	1	1	-
Frassino	-	-	-	-	-	-	-	-	-
Gaiola	-	-	1	1	-	-	-	-	70
Gambasca	-	-	-	-	2	2	-	-	-
Garessio	1	1	-	-	-	-	1	1	1
Genola	2	2	-	-	40	40	60	60	8
Gorzegno	1	2	1	1	1	1	-	-	8
Gottasecca	-	-	-	-	-	-	1	1	30
Govone	4	6	10	10	201	215	64	65	58
Grinzane Cavour	1	1	7	7	55	59	32	33	57
Guarene	3	5	17	17	125	148	88	95	23
Igliano	-	-	-	-	1	1	9	9	-
Isasca	-	-	-	-	-	-	1	1	-
Lagnasco	-	-	76	160	112	126	110	127	1
La Morra	5	5	59	59	215	265	102	112	276
Lequio Berria	2	2	52	55	22	24	13	13	5
Lequio Tanaro	1	2	29	29	21	21	22	23	26
Lesegno	1	1	-	-	8	8	7	8	-
Levice	-	-	17	17	25	26	12	15	2
Limone Piemonte	-	-	-	-	-	-	-	-	5
Lisio	-	-	5	5	-	-	-	-	-
Macra	-	-	-	-	-	-	-	-	3
Magliano Alfieri	3	3	3	3	83	86	61	63	81
Magliano Alpi	2	3	3	3	42	42	25	30	49
Mango	4	6	31	31	168	284	46	52	154
Manta	-	-	26	55	54	63	48	59	26
Marene	4	5	6	6	9	9	104	106	98
Margarita	5	6	-	-	57	59	77	79	95
Marmora	-	-	1	1	1	1	-	-	1
Marsaglia	-	-	-	-	-	-	5	5	-
Martiniana Po	1	1	1	1	32	33	7	7	-
Melle	-	-	-	-	-	-	-	-	-
Moiola	-	-	-	-	-	-	1	1	-
Mombarcaro	-	-	-	-	-	-	2	2	-
Mombasiglio	-	-	3	3	-	-	7	7	73
Monastero di Vasco	-	-	-	-	13	14	12	26	-
Monasterolo Casotto	-	-	3	3	-	-	-	-	8
Monasterolo di Savigliano	3	3	2	2	51	54	68	88	56
Monchiero	-	-	-	-	33	35	21	31	-
Mondovì	12	18	2	2	214	225	255	289	439
Monesiglio	-	-	-	-	-	-	2	2	-
Monforte d'Alba	-	-	-	-	202	224	152	161	141
Monta'	5	8	1	1	265	283	76	81	29
Montaldo di Mondovì	-	-	-	-	-	-	-	-	1

**Tavola 4.18 - Aziende che utilizzano mezzi meccanici in complesso e relativo numero di mezzi di proprietà dell'azienda per comune e zona altimetrica**

COMUNI ZONE ALTIMETRICHE	AZIENDE CON MEZZI DI PROPRIETÀ								
	MIETITREBBIATRICI		MACCHINE PER RACCOLTA COMPLETAMENTE AUTOMATIZZATA		APPARECCHI PER L'IRRORAZIONE DI PRODOTTI FITOIATRICI		MACCHINE PER LA FERTILIZZAZIONE		ALTRI MEZZI MECCA- NICI
	Aziende	Mezzi	Aziende	Mezzi	Aziende	Mezzi	Aziende	Mezzi	Aziende
Montaldo Roero	-	-	5	5	98	106	-	-	94
Montanera	1	1	-	-	39	39	39	58	32
Montelupo Albese	-	-	1	1	39	43	2	2	1
Montemarle di Cuneo	-	-	2	2	3	3	3	3	74
Monterosso Grana	-	-	-	-	-	-	-	-	-
Monteu Roero	1	1	37	37	223	238	91	111	293
Montezemolo	-	-	3	3	3	3	3	3	27
Monticello d'Alba	5	6	9	9	108	168	45	58	88
Moretta	1	1	-	-	109	115	109	112	33
Morozzo	8	12	1	1	116	117	114	243	2
Murazzano	1	1	-	-	-	-	16	19	-
Murello	1	1	-	-	43	45	45	47	47
Narzole	3	3	-	-	19	20	79	86	48
Neive	6	8	64	65	249	331	38	44	232
Neviglie	-	-	5	5	82	110	35	45	65
Niella Belbo	2	2	-	-	-	-	1	2	1
Niella Tanaro	1	1	1	1	12	12	19	24	25
Novello	3	4	-	-	89	107	49	52	31
Nucetto	-	-	-	-	-	-	-	-	-
Oncino	-	-	-	-	-	-	-	-	-
Ormea	-	-	1	1	1	1	-	-	-
Ostana	-	-	-	-	-	-	-	-	-
Paesana	-	-	1	1	-	-	47	50	63
Pagno	-	-	11	11	44	45	4	5	66
Pamparato	-	-	1	1	-	-	-	-	-
Paroldo	-	-	-	-	-	-	-	-	-
Perletto	2	2	17	17	55	76	31	34	-
Perlo	-	-	3	3	-	-	-	-	-
Peveragno	15	20	2	2	82	89	132	140	70
Pezzolo Valle Uzzone	-	-	1	1	8	8	8	13	-
Pianfei	2	6	-	-	-	-	12	13	-
Piasco	-	-	19	23	65	68	25	29	38
Pietraporzio	-	-	-	-	-	-	-	-	2
Piobesi d'Alba	-	-	-	-	47	54	4	5	10
Piozzo	5	6	10	10	109	114	68	75	-
Pocapaglia	1	1	1	1	4	6	16	19	3
Polonghera	5	5	-	-	26	26	38	42	9
Pontechianale	-	-	-	-	-	-	-	-	-
Pradleves	-	-	-	-	2	2	1	1	2
Prazzo	-	-	20	21	-	-	1	1	38
Priero	-	-	1	1	-	-	-	-	-
Priocca	12	12	-	-	162	176	59	65	113
Priola	-	-	1	1	1	1	1	1	26
Prunetto	2	2	2	2	5	5	24	24	75
Racconigi	5	5	1	1	115	121	138	187	7
Revello	8	11	31	44	201	222	235	332	169
Rifreddo	-	-	-	-	-	-	-	-	67
Rittana	-	-	-	-	-	-	-	-	5
Roaschia	-	-	1	1	-	-	-	-	-
Roascio	1	1	1	1	-	-	1	1	-
Robilante	-	-	6	8	1	1	1	1	310
Roburent	-	-	-	-	-	-	-	-	-
Roccabruna	-	-	5	5	-	-	2	2	44
Rocca Cigliè	-	-	-	-	18	18	16	17	28
Rocca de' Baldi	6	8	1	1	47	48	55	131	1
Roccaforte Mondovì	-	-	-	-	-	-	1	1	1
Roccasparvera	-	-	1	1	1	1	1	1	119
Roccamione	-	-	-	-	1	1	-	-	203
Rocchetta Belbo	1	1	2	2	17	20	8	9	-
Roddi	4	4	16	18	70	89	57	79	72
Roddino	1	1	-	-	37	42	27	35	41
Rodello	-	-	8	8	56	66	17	17	32
Rossana	-	-	-	-	2	2	-	-	-
Ruffia	-	-	-	-	12	12	14	19	-
Sale delle Langhe	-	-	1	2	-	-	5	5	-
Sale San Giovanni	-	-	-	-	-	-	-	-	-
Saliceto	5	6	-	-	-	-	2	2	16

**Tavola 4.18 - Aziende che utilizzano mezzi meccanici in complesso e relativo numero di mezzi di proprietà dell'azienda per comune e zona altimetrica**

COMUNI ZONE ALTIMETRICHE	AZIENDE CON MEZZI DI PROPRIETÀ								
	MIETITREBBIATRICI		MACCHINE PER RACCOLTA COMPLETAMENTE AUTOMATIZZATA		APPARECCHI PER L'IRRORAZIONE DI PRODOTTI FITOIATRICI		MACCHINE PER LA FERTILIZZAZIONE		ALTRI MEZZI MECCA- NICI
	Aziende	Mezzi	Aziende	Mezzi	Aziende	Mezzi	Aziende	Mezzi	Aziende
Salmour	2	4	2	2	2	2	5	6	-
Saluzzo	9	11	19	27	262	318	315	436	302
Sambuco	-	-	-	-	-	-	-	-	-
Sampeyre	-	-	-	-	-	-	-	-	-
San Benedetto Belbo	-	-	-	-	-	-	-	-	-
San Damiano Macra	-	-	10	10	1	1	-	-	52
Sanfre'	1	1	1	1	5	6	37	42	2
Sanfront	-	-	-	-	2	2	16	16	56
San Michele Mondovì	1	3	-	-	-	-	5	7	47
Sant'Albano Stura	6	6	1	1	119	119	124	166	141
Santa Vittoria d'Alba	15	15	23	23	76	82	40	41	76
Santo Stefano Belbo	1	1	3	3	403	639	30	31	373
Santo Stefano Roero	10	11	16	16	192	198	51	52	273
Savigliano	23	28	31	48	314	362	460	718	56
Scagnello	-	-	4	4	1	1	1	1	1
Scarnafigi	4	5	23	40	77	103	110	188	84
Serralunga d'Alba	-	-	-	-	25	29	13	15	4
Serravalle Langhe	1	1	19	19	7	7	8	8	-
Sinio	1	1	32	33	47	50	18	18	19
Somano	3	3	24	24	21	22	14	16	-
Sommariva del Bosco	7	11	1	2	98	100	104	107	9
Sommariva Perno	1	1	-	-	165	177	3	6	82
Stroppo	-	-	-	-	-	-	1	1	5
Tarantasca	-	-	22	31	80	84	91	154	12
Torre Bormida	-	-	3	3	15	16	14	14	4
Torre Mondovì	-	-	1	1	-	-	-	-	13
Torre San Giorgio	1	1	-	-	21	21	22	28	15
Torresina	-	-	-	-	-	-	2	2	-
Treiso	-	-	12	12	93	110	88	90	88
Trezzo Tinella	-	-	1	1	68	125	18	19	48
Trinità	9	11	-	-	105	112	104	128	-
Valdieri	-	-	2	2	3	3	2	2	149
Valgrana	-	-	1	1	35	38	12	13	36
Valloriate	-	-	-	-	1	1	-	-	52
Valmala	-	-	-	-	-	-	1	1	-
Venasca	-	-	-	-	7	7	5	5	-
Verduno	2	2	13	13	47	78	12	14	49
Vernante	-	-	-	-	-	-	-	-	68
Verzuolo	-	-	-	-	224	327	123	200	109
Veza d'Alba	3	3	1	1	190	214	56	56	141
Vicoforte	1	1	1	1	2	3	2	2	11
Vignolo	1	2	-	-	7	7	29	30	16
Villafalletto	6	6	26	40	115	128	172	278	144
Villanova Mondovì	1	1	-	-	40	40	80	88	222
Villanova Solaro	-	-	2	2	1	1	45	51	-
Villar San Costanzo	1	5	4	8	5	5	20	20	106
Vinadio	-	-	-	-	-	-	2	2	-
Viola	-	-	14	14	-	-	-	-	3
Vottignasco	-	-	-	-	48	50	54	56	5
<b>TOTALE</b>	<b>571</b>	<b>698</b>	<b>1.460</b>	<b>1.802</b>	<b>13.007</b>	<b>15.199</b>	<b>10.142</b>	<b>12.845</b>	<b>12.965</b>
ZONE ALTIMETRICHE									
Montagna	49	65	141	154	525	548	659	721	3.034
Collina	222	266	936	1.068	7.886	9.658	4.124	4.783	6.254
Pianura	300	367	383	580	4.596	4.993	5.359	7.341	3.677
<b>TOTALE</b>	<b>571</b>	<b>698</b>	<b>1.460</b>	<b>1.802</b>	<b>13.007</b>	<b>15.199</b>	<b>10.142</b>	<b>12.845</b>	<b>12.965</b>

# Glossario

**Abitazioni situate nell'azienda** – Tutte le abitazioni comprese nel perimetro aziendale. Per abitazione si intende un insieme di vani o anche un vano solo, destinato funzionalmente ad uso abitazione, che dispone di un ingresso indipendente su strada, pianerottolo, cortile, terrazza, ballatoio e simili. Sono esclusi i locali che non hanno le caratteristiche proprie delle abitazioni (roulotte, carrozzoni, cantine, magazzini, ecc.) anche se risultano occupati di fatto da una o più famiglie. Una abitazione è considerata occupata quando in essa abitano una o più persone ivi aventi la loro dimora abituale anche se temporaneamente assenti alla data del censimento.

**Agrumi** – Arancio, mandarino, clementina e i suoi ibridi, limone, altri agrumi (arancio amaro o melangolo, bergamotto, cedro, chinotto, kunquat, limetta, pompelmo).

**Alimentazione automatizzata del bestiame (impianti per l')** – Apparecchiature rappresentate essenzialmente dagli alimentatori automatici (a coclea, a nastro o a catena fissa) fissi o mobili con strutture metalliche o di legno, utilizzati per la distribuzione automatica degli alimenti agli animali che consistono in uno o più trasportatori che prelevano il foraggio o i mangimi da una tramoggia oppure direttamente dai silos e li trasportano in una canaletta parallela alla mangiatoia.

**Allevamenti** – I dati sulla consistenza degli allevamenti fanno riferimento a tutti i capi di bestiame che alla data del censimento si trovavano presso l'azienda sia che si trattasse di bestiame in dotazione dell'azienda stessa, sia che si trattasse di bestiame affidato o da essa allevato. Sono inclusi i capi temporaneamente assenti per transumanza, pascolo, ecc. sono esclusi gli animali di passaggio (es.: femmine presenti per la monta).

## **Allevamenti avicoli**

*Polli da carne* – compresi i giovani capi destinati alla produzione di carne.

*Galline da uova* – Galline che hanno già cominciato a deporre uova e giovani capi destinati alla produzione di uova.

**Allevamenti (altri)** – Allevamenti di anatre, lumache, lombrichi, rane, cervidi.

**Ammendante organico** – Prodotto di diverso tipo la cui funzione principale è quella di modificare e migliorare le caratteristiche fisiche del terreno (ammendante animale idrolizzato, vegetale composto, vegetale fermentato, vegetale semplice, torboso composto, leonardite, torba acida, ecc.).

**Approvvigionamento dell'acqua irrigua** – L'approvvigionamento dell'acqua irrigua è considerato: fonte di approvvigionamento, quando l'azienda si approvvigiona per derivazione diretta da corsi d'acqua superficiali, senza essere soggetta a vincoli per quanto riguarda le modalità di presa e di utilizzazione dell'acqua o mediante pozzi, fontanili, ecc. situati nel proprio fondo;

- *da consorzi di irrigazione e bonifica* quando l'azienda si approvvigiona di acqua attraverso consorzi di irrigazione e bonifica che servono per lo più un complesso organizzato di aziende;
- *da altre aziende agricole*;
- *in altra forma*, quando l'azienda si approvvigiona d'acqua attraverso imprese private non agricole, ecc..

**Aratura** – Fondamentale tecnica di lavorazione che consiste nel ribaltare una fetta di terreno dopo aver proceduto al suo distacco dal suolo con lo scopo della distruzione della vegetazione preesistente, dell'incorporamento di concimi, dell'aumento dell'areazione permeabilità e dei fenomeni ad essa collegati.

**Area protetta** – Ecosistema tutelato per conservare la biodiversità che lo caratterizza, con l'obiettivo di uno sviluppo sostenibile del territorio.

**Aree boscate a turno breve** – Superfici a bosco in cui il periodo tra l'impianto degli alberi ed il taglio del prodotto (escludendo le normali operazioni di sfoltitura) non supera i 15 anni.

**Artigianato** – Attività artigianali esercitate dal conduttore, dai membri della sua famiglia o da manodopera non familiare a condizione che essi siano addetti anche ai lavori agricoli.

**Aspersione** – Metodo che prevede l'aspersione dell'acqua con apparecchiature che simulano la pioggia naturale. Esso prevede una serie di tubi, una pompa che fornisce pressione all'acqua e uno o più irrigatori che distribuiscono l'acqua sul terreno. Gli impianti possono essere fissi, semifissi o mobili. La pressione idrica e la gittata degli irrigatori possono variare sensibilmente.

**Associazioni di produttori** – Associazioni costituite per iniziativa dei produttori stessi allo scopo di:

- promuovere la concentrazione dell'offerta e la regolarizzazione dei prezzi nella fase della produzione per uno o più prodotti agricoli;
- mettere a disposizione dei produttori associati mezzi tecnici adeguati per il condizionamento e la commercializzazione dei prodotti in questione.

**Attività di agriturismo** – Attività turistica svolta in locali rurali, nei quali viene dato alloggio a turisti da imprenditori agricoli.

**Attività remunerativa extraziendale** – Qualsiasi attività esercitata al di fuori dell'azienda e che ha come corrispettivo una remunerazione. Sono comprese eventuali attività remunerative che possono essere esercitate sull'azienda stessa o in un'altra impresa agricola (gestione di un terreno da campeggio, affitto di alloggi a turisti), oppure in una impresa non agricola appartenente al conduttore.

**Avvicendamento libero** – La successione di colture diverse sullo stesso terreno viene decisa annualmente.

**Azienda agricola, forestale e zootecnica** – L'unità tecnico-economica costituita da terreni, anche in appezzamenti non contigui, ed eventualmente da impianti ed attrezzature varie, in cui si attua la produzione agraria, forestale e zootecnica ad opera di un conduttore, cioè persona fisica, società od ente che ne sopporta il rischio sia da solo (conduttore coltivatore e conduttore con salariati e/o compartecipanti), sia in associazione ad un mezzadro o colono parziario.

**Azienda senza terreno agrario** – Per *terreno agrario* si intende la superficie dell'azienda destinata alla pratica delle varie colture o che potrebbe essere ad esse destinata mediante l'impiego di mezzi normalmente disponibili presso un'azienda agricola. Non è terreno agrario la superficie costituita da aree occupate da fabbricati, cortili, strade poderali, ecc.

Le *aziende senza terreno agrario* sono quelle zootecniche nelle quali si attua esclusivamente l'allevamento di bestiame e le aziende che utilizzano terreni pascolativi appartenenti a Comuni, ad altri enti pubblici o a privati senza che i terreni stessi si configurino come elementi costitutivi delle aziende stesse.

Le aziende che praticano la coltivazione di funghi in grotte, sotterranei ed appositi edifici sono assimilate a quelle con terreno agrario.

**Barbatelle** – Giovani piante di vite, innestate e non, prima del loro impianto definitivo.

**Boschi** – Superfici coperte da alberi e/o arbusti forestali, il cui prodotto principale è il legno. Sono considerati boschi anche i terreni il cui suolo occupato dalle piante forestali viene parzialmente utilizzato per coltivazioni erbacee aventi carattere accessorio o marginale. Sono compresi i vivai forestali destinati al fabbisogno aziendale. Sono esclusi i castagneti da frutto e le pioppete.

**Bosco misto** – Quando non possiede le caratteristiche del bosco puro.

**Bosco puro** – Quando le piante di una singola specie legnosa rappresentano, a maturità, almeno i 9/10 della superficie.

## **Bovini**

### — *Maschi:*

- *da riproduzione*, costituiti dai torelli (bovini interi destinati alla riproduzione) e dai tori (bovini interi già adibiti alla riproduzione naturale od impiegati per la fecondazione artificiale) compresi i tori riformati, cioè al termine della loro carriera riproduttiva;
- *da macello*, costituiti dai vitelli, vitelloni, manzetti o manzi e buoi destinati alla produzione di carne;

### — *Femmine:*

- *da allevamento*: bovine che non hanno mai partorito anche se gravide alla data del censimento o che sono allevate per la riproduzione;
- *da macello*: bovine che non hanno mai partorito e che vengono allevate per essere macellate;
- *vacche da latte* (comprese le vacche da latte e carne): vacche (bovine che hanno già partorito almeno una volta), che, per razza o attitudine, sono adibite esclusivamente o prevalentemente alla produzione di latte destinato al consumo umano o alla trasformazione in prodotti lattiero-caseari. Sono comprese le vacche da latte riformate o al termine della loro carriera economica;
- *altre vacche* (da carne e/o da lavoro): bovine che hanno già partorito almeno una volta, ma che sono allevate per la produzione di vitelli o vengono adibite per il lavoro o ad entrambe le funzioni economiche e il cui latte, di norma, non è

destinato né al consumo umano diretto né alla trasformazione in prodotti lattiero-caseari. Sono comprese le altre vacche riformate o al termine della loro carriera economica.

**Burro** – Prodotto avente un tenore di materie grasse del latte, uguale o superiore all'80%, ma inferiore al 90%, un tenore massimo di acqua del 16% ed un massimo del 2% di materie secche e non grasse del latte.

**Capo azienda** – Persona che di fatto gestisce l'azienda e cioè la persona fisica che assicura la gestione corrente e quotidiana dell'azienda. Si ha la gestione quotidiana dell'azienda anche quando l'attività è assicurata per un limitato numero di mesi, come ad esempio, nelle aziende specializzate per la viticoltura, olivicoltura, ecc.. Il capo azienda è in genere il conduttore stesso, ma può essere una diversa persona, qualora il conduttore stesso abbia affidato la gestione dell'azienda ad altra persona, per esempio ad un membro della famiglia. Per ciascuna azienda si considera capo azienda esclusivamente una persona. Se più persone partecipano alla gestione corrente e quotidiana dell'azienda, è considerato capo azienda la persona che reca il maggior contributo alla gestione dell'azienda. Qualora tale contributo alla gestione si è ripartito in maniera uguale tra due o più persone, di queste è considerata capo azienda la più avanzata in età. Il mezzadro è da considerarsi come capo azienda ed analogamente il soccidario per le aziende a soccida.

**Caprini** – Gruppo di mammiferi artiodattili ruminanti della specie Capra.

- *Capre che hanno già figliato*: femmine che hanno già figliato anche una volta, anche se alla data della rilevazione sono a riposo o stanno allattando. In questa categoria devono essere comprese anche le femmine riformate al termine della loro carriera economica.
- *Capre montate per la prima volta*: femmine di meno di un anno che non hanno ancora figliato.
- *Altri caprini*: capretti (maschi e femmine di età inferiore ad un anno), maschi di più di un anno compresi i riproduttori e femmine di età superiore ad un anno che non hanno mai partorito (non comprese nelle capre).

**Caseifici** – Comprendono:

- a) le imprese o stabilimenti - compresi gli enti cooperativi agricoli e le latterie turnarie che svolgono attività di trattamento igienico e/o di trasformazione del latte;
- b) le aziende agricole, i cui impianti tecnici di lavorazione e/o di trasformazione sono paragonabili a quelli degli stabilimenti di cui al punto a);
- c) gli stabilimenti che raccolgono latte o crema e li cedono interamente od in parte alle unità di cui al punto a) senza averli lavorati né trasformati (centri di raccolta, generalmente dotati di attrezzature - quali impianti e vasche di refrigerazione - adeguate per la raccolta e/o della crema).

**Castagneto da frutto** – Sono i castagneti allevati ad alto fusto e destinati principalmente alla produzione del frutto. Sono compresi soltanto i castagneti nei quali durante l'annata agraria di riferimento si è proceduto alle operazioni colturali e alla raccolta del frutto. La superficie degli altri castagneti va indicata tra i boschi (fustaie di latifoglie).

**Cavalli** – Sono compresi i cavalli da corsa e da sella appartenenti ad aziende agricole.

**Categorie assimilate** – Lavoratori che guidano e controllano, con apporto di adeguata competenza tecnico-pratica, gruppi di altri lavoratori operai esercitando a volte un certo potere di iniziativa per la condotta dei lavori.

**Ceduo composto** – Bosco costituito da fustaia e ceduo semplice frammisti. Sono assimilati ai cedui composti i cedui semplici con matricine dal turno almeno triplo di quello del ceduo e la cui area di insidenza a maturità sia superiore al 15% della superficie totale del bosco.

**Ceduo semplice** – Bosco le cui piante, nate esclusivamente e prevalentemente da gemma, sono destinate a rinnovarsi per via agamica (gemma).

**Celle frigorifere** – Locali in muratura o prefabbricati predisposti allo stoccaggio di prodotti delle coltivazioni e/ o degli allevamenti i quali vengono mantenuti a temperatura ed umidità costanti.

**Centro aziendale** – Insieme di fabbricati situati nell'azienda agricola e connessi all'attività dell'azienda stessa. Essi, di norma, comprendono le abitazioni del conduttore e dell'altra manodopera impiegata nell'azienda; i ricoveri per animali; locali per l'immagazzinamento dei prodotti (magazzini, sili da foraggio, fienili ecc.) e quelli per il deposito di macchine ed attrezzi di uso agricolo.

**Ciclo aperto** – Un allevamento:

- ove si praticano solo le fasi di riproduzione e svezzamento (si vendono suinetti);

- ove si pratica solo la fase di ingrasso di suinetti acquistati all'esterno, in Italia o all'estero.

**Ciclo chiuso** – Un allevamento caratterizzato dalla presenza di tutte le fasi produttive: dalla riproduzione e svezzamento fino all'ingrasso dei soggetti nati in azienda (non vengono considerati eventuali acquisti di capi da riproduzione).

**Classi di ampiezza** – L'intervallo tra un valore ed un altro all'interno di una classificazione.

**Coloni impropri** – Coloro che prestano lavoro manuale in una azienda agricola, sulla base di pattuizioni particolari aventi in comune la natura associativa parziaria, ma caratterizzata da una diversità di contenuto per quanto riguarda le prestazioni di lavoro, i conferimenti delle scorte e le suddivisioni delle spese e dei prodotti.

#### **Coltivazione principale**

- *Coltivazione unica*, cioè quella che è la sola ad essere praticata su una data superficie nel corso dell'annata agraria di riferimento. Una coltivazione si considera unica anche quando è consociata con coltivazioni erbacee aventi carattere accessorio o marginale o con colture legnose agrarie o boschive presenti in numero trascurabile di piante.
- *Coltivazioni erbacee consociate praticate su seminativi nudi*. Ciascuna coltivazione erbacea consociata va considerata come *coltivazione principale* per la parte di superficie effettivamente occupata.
- *Coltivazioni legnose agrarie consociate tra loro o con coltivazioni erbacee*. Ciascuna coltivazione va considerata come *coltivazione principale* per la parte di superficie effettivamente occupata.
- *Coltivazione successiva o intercalare più importante dal punto di vista economico*.  
E' considerata come *coltivazione principale* per l'intera superficie sulla quale essa è stata praticata.

**Coltivazioni in serra** – Si intendono le coltivazioni praticate per l'intero ciclo vegetativo o per la quasi totalità di esso, entro costruzioni di altezza sufficiente per potervi accedere ed eseguirvi le operazioni colturali e nei quali si realizza un ambiente artificiale che permette di coltivare le piante fuori stagione o piante che esigono speciali condizioni ambientali. Sono escluse in quante considerate in piena area, le coltivazioni sottoposte a copertura temporanea (campane, tunnel, ecc.) nonché quelle praticate in costruzioni la cui copertura è limitata al tetto, senza resistenza di pareti esterne.

**Coltivazioni legnose agrarie** – Vite, olivo, agrumi, fruttiferi, vivaia, canne, gelso (foglie), giunco, manna, salice da vimini, sommacco.

**Coltivazione secondaria successiva o intercalare** – La coltivazione successiva meno importante dal punto di vista economico (valore della produzione annuale). In tal caso a ciascuna coltivazione successiva od intercalare, viene attribuita l'intera superficie su cui è stata praticata.

**Compostaggio** – Processo che ha l'obiettivo di favorire la biodegradazione per evaporazione; si ottengono modificazioni della sostanza organica che viene umificata per attività biologica e si ha contemporaneamente distruzione dei batteri patogeni contenuti nelle deiezioni. Il compost è il prodotto derivato generalmente da residui solidi urbani trattati e trasformati in un composto scuro abbastanza simile al letame.

**Concimazione** – Apporto artificiale di sostanze naturali o sintetiche, minerali od organiche idonee a fornire alle colture l'elemento o gli elementi chimici della fertilità a queste necessarie per lo svolgimento del loro ciclo produttivo e vegetativo.

#### **Concimazione (macchine per la)**

- *Spandiconcime*: macchine semoventi, trainate, portate o semiportate da trattori, utilizzate per la distribuzione meccanica dei concimi chimici, distributori combinati di concimi ed antiparassitari. Sono esclusi gli spandiconcime azionati a mano e le seminatrici combinate con spandiconcime.
- *Spandiletame*: macchine trainate o portate da trattori, utilizzate per il trasporto e la distribuzione meccanica del letame. Sono esclusi gli spanditori semimeccanici ed i rimorchi a piano mobile senza apparecchi spanditori.

**Condizione professionale** – La condizione professionale è quella posseduta nella settimana precedente la data di riferimento del censimento e si distingue in:

- *Occupato*: chi possiede una occupazione (in proprio o alle dipendenze) da cui trae una retribuzione o un profitto. Si considera occupato anche chi collabora, senza avere un regolare contratto di lavoro con un familiare che svolge una attività lavorativa in conto proprio;
- *Disoccupato alla ricerca di nuova occupazione*: chi ha perduto una precedente occupazione alle dipendenze ed è alla ricerca attiva di una nuova occupazione, essendo in grado accettarla se gli viene offerta;



- *In cerca di prima occupazione*: chi non ha mai esercitato un'attività lavorativa o ha cessato una attività lavorativa in proprio ed è alla ricerca attiva di una occupazione essendo in grado di accettarla se gli viene offerta;
- *Casalinga/o*: chi si dedica prevalentemente alla cura della propria famiglia o della propria casa;
- *Studente*: chi si dedica prevalentemente allo studio;
- *Ritirato dal lavoro*: chi ha cessato una attività lavorativa per raggiunti limiti di età oppure per altra causa;
- *In altra condizione*: proprietari, benestanti, inabili al lavoro, chi sta assolvendo agli obblighi di leva ecc..

**Conduttore** – Responsabile giuridico ed economico dell'azienda. Può essere una persona fisica, una società o un Ente pubblico. Nel caso di colonia parziaria appoderata (mezzadria) come conduttore di azienda è stato considerato il mezzadro. Nel caso di soccida quale conduttore di azienda è stato considerato il soccidante.

**Conigli** – Comprendono le fattrici femmine che hanno partorito almeno una volta.

**Consistenza del bestiame** – I dati sulla consistenza degli allevamenti fanno riferimento a tutti i capi di bestiame che alla data della rilevazione si trovavano presso l'azienda sia che si tratti di bestiame in dotazione dell'azienda stessa sia che si tratti di bestiame affidato o da essa allevato. Sono inclusi i capi temporaneamente assenti per transumanza, pascolo, ecc.. Sono esclusi gli animali di passaggio (es.: femmine presenti per la monta).

**Consociazioni** – Coltivazioni che si trovano sullo stesso terreno durante uno stesso periodo e ciascuna delle quali fornisce un raccolto ben distinto nel corso dell'annata agraria.

**Consorzio** – Associazione tra gli agricoltori costituita secondo la legislazione vigente, avente scopo mutualistico e rivolta prevalentemente alla fornitura di beni e servizi direttamente agli appartenenti all'organismo sociale a condizioni più vantaggiose. A seconda delle finalità e del campo di attività prende denominazioni diverse come cantine sociali, centrali ortofrutticole, latterie e caseifici sociali, di bonifica e irrigazione, tra imprese, tra Enti pubblici, consorzi fitoiatrici ecc.. Sono compresi i consorzi per il noleggio di macchine agricole, gli organismi associativi che abbiano come scopo mutualistico l'acquisto o la produzione per i propri soci di sostanze utili per l'agricoltura, l'acquisto di terreni, la raccolta, la conservazione, la trasformazione e vendita dei prodotti.

**Contoterzismo** – Utilizzazione di mezzi meccanici:

- *in altre aziende agricole*. Sono rilevate le giornate di lavoro prestate in altre aziende agricole con mezzi meccanici di proprietà o comproprietà dell'azienda con e senza manodopera aziendale;
- *in azienda*. Sono rilevate le giornate di lavoro effettuate in azienda con mezzi meccanici forniti distintamente da terzi, cioè da altre aziende agricole, da organismi associativi o da imprese di esercizio e noleggio.

**Corpo** – Porzione continua di terreno facente di un'unica azienda, non interrotto da fattori di discontinuità quali strade, corsi d'acqua, ecc. Non costituiscono fattori tali da configurare l'esistenza di due o più corpi, piccoli canali, sentieri poderali, muriccioli, siepi, nonché aree di servizio delle coltivazioni. Il numero di corpi fa riferimento alla superficie totale dell'azienda.

**Credito agrario** – Strumento che fornisce agli imprenditori agricoli i capitali necessari alla produzione ed all'incremento e miglioramento delle strutture aziendali. Si suddivide in credito agrario di esercizio e di miglioramento ed entrambi possono essere a saggio agevolato od ordinario a seconda che gli enti pubblici intervengano o no alla diminuzione del tasso di interesse. Il credito agrario è regolato dalla legge n.1760 del 5 luglio 1928 e da altre posteriori, ma le forme di intervento variano da Regione a Regione.

Il "*credito agrario di esercizio*" viene concesso ad agricoltori, anche non proprietari, per la conduzione e per la dotazione dell'azienda. Le principali operazioni riguardano:

- prestiti per la conduzione delle aziende agrarie e per l'utilizzazione, manipolazione e trasformazione dei prodotti (credito agrario di conduzione);
- prestiti per l'acquisto di bestiame, macchine ed attrezzi agricoli (credito agrario di dotazione);
- anticipazione su pegno di prodotti agricoli;
- prestiti a favore di enti ed associazioni agrarie.

Il "*credito agrario di miglioramento*" viene concesso per l'esecuzione di opere di miglioramento fondiario e per l'acquisto di terreni agrari per la formazione delle piccola proprietà contadina.

**Crema** – Strato di grasso che si forma naturalmente alla superficie del latte per lenta agglomerazione dei globuli grassi dell'emulsione. Prelevata per scrematura dalla superficie del latte o estratta mediante centrifugazione del latte in una scrematrice, essa contiene, oltre alle altre sostanze costitutive del latte, una quantità relativamente elevata di materie grasse superiore generalmente al 10% in peso del prodotto.

**Depurazione dei liquami** – Sistema per accelerare artificialmente, in un ambiente controllato, i fenomeni di degradazione biologica naturale della sostanza organica con processi biologici, chimici o processi misti.

**Depurazione dei liquami (impianti per la)** – Impianti costituiti da fosse biologiche di decantazione, fosse di ossigenazione, fosse biologiche di decantazione, fosse di ossigenazione, fanghi attivi, letti percolatori, ecc. che, attraverso l'attività di micro-organismi e/o reattivi chimici, provvedono a depurare i liquami degli allevamenti al fine di ottenere acque non inquinanti.

**Dirigenti** – Lavoratori che ricoprono un ruolo caratterizzato da un grado di professionalità, autonomia e potere decisionale e sono preposti alla direzione dell'azienda agricola, forestale e zootecnica, esplicando le loro funzioni al fine di promuovere, coordinare e gestire la realizzazione degli obiettivi dell'azienda stessa.

**Diserbanti** – Vedi la voce *erbicidi*.

**Erbicidi (o diserbanti)** – Prodotti attivi contro le erbe infestanti. Si distinguono in erbicidi per contatto, per traslocazione, residui, secondo il sistema di assorbimento. Inoltre esistono erbicidi totali, il cui pa è tossico per tutte le specie vegetali e selettivi quando agiscono solo su alcune specie.

**Erpicatura** – Tecnica superficiale di lavorazione che si attua generalmente su terreno arato e in tempera che ha subito l'azione disgregante del gelo o delle piogge.

**Equini** – *Cavalli* (compresi i cavalli da corsa e da sella appartenenti ad aziende agricole), *Asini*, *Altri* (muli e bardotti).

**Essiccazione meccanica (impianti per l')**

- *della granella*: impianti utilizzati per l'essiccamento artificiale della granella che per la ventilazione di aria fredda, riscaldata o calda riducono il tasso di umidità della granella ad un grado che ne consenta la conservazione;
- *del foraggio*: impianti utilizzati per l'essiccamento artificiale del foraggio verde o semiappassito che per la ventilazione di aria fredda, riscaldata o calda riducono il tasso di umidità del foraggio in modo da ottenere un prodotto concentrato di più alto potere nutritivo.

**Fabbricati rurali** – Locali per la conservazione o l'immagazzinamento dei prodotti nonché per il deposito di macchine ed attrezzi di uso agricolo.

- *Celle frigorifere*: locali in muratura o prefabbricati predisposti allo stoccaggio di prodotti delle coltivazioni e/o degli allevamenti che vengono mantenuti a temperatura ed umidità costanti.
- *Magazzini*: locali appositamente attrezzati per il deposito e la conservazione dei prodotti dell'azienda.
- *Sili da foraggio*: speciali serbatoi in muratura od in plastica rigida destinati alla conservazione del foraggio verde o semiessiccato che vi subisce una particolare maturazione. Sono esclusi i cosiddetti *sili all'aperto*, costituiti da masse di fieno o paglia pressate e conservate all'aperto.

**Famiglia del conduttore** – Per famiglia, ai fini del censimento, si intende un insieme di persone legate da vincoli di matrimonio, parentela, affinità, adozione. Tutela o da vincoli affettivi, coabitanti ed aventi dimora abituale nello stesso Comune. Sono considerate facenti parte della famiglia, come membri aggregati di essa, anche le persone addette ai servizi domestici, nonché le altre persone che, a qualsiasi titolo, convivono abitualmente con la famiglia stessa. I caratteri distintivi della famiglia per il Censimento sono:

- la relazione di parentela, affinità o affettività che unisce tra loro più persone;
- la coabitazione, cioè la convivenza di tutti i membri nello stesso alloggio e la conseguente condizione della loro dimora abituale in uno stesso Comune.

**Fertirrigazione** – Somministrazione di elementi fertilizzanti, disciolti o sospesi nell'acqua, alle coltivazioni mediante apposite apparecchiature per l'irrigazione opportunamente predisposte per il dosaggio degli elementi stessi.

**Fiori e piante ornamentali** – Tutte le coltivazioni sia in piena aria che protette, di piante da fiore, da foglia e da fronda da recidere, di bulbi e tuberi da fiori, nonché di piante ornamentali non legnose da interni o destinate alla formazione di aiuole, bordure, tappeti erbosi.

**Fitofarmaci o antiparassitari** – Sostanze di origine inorganica o organica, naturali o di sintesi, tossiche verso i nemici delle piante, costituiti dal principio attivo (pa) rappresentato dalla sostanza tossica, da sostanze inerti per uniformare la distribuzione e per veicolare il pa, e da sostanze coadiuvanti come emulsionanti, umettanti, ecc. Fanno parte dei fitofarmaci:

- fungicida, la sostanza che ha la proprietà di distruggere i funghi e le loro spore o di inibirne la crescita;
- insetticida, la sostanza la cui tossicità verso gli insetti è tale da provocarne la morte;
- erbicida, la sostanza che ha una azione tossica su specifiche vegetazioni infestanti.

**Foglio di mappa catastale** – Un insieme di fogli di mappa individua una sezione censuaria, che a sua volta e ai fini del catasto indica una parte del territorio comunale.

#### **Foraggiere avvicendate**

- *Prati avvicendati*, coltivazioni foraggiere erbacee in avvicendamento che occupano il terreno per più annate agrarie consecutive (al massimo fino a cinque anni) e che sono costituite generalmente da leguminose pure o in miscuglio. Si distinguono in puri (erba medica, lupinella, sulla, trifoglio ladino, trifoglio pratense) e misti.
- *Erbai*, coltivazioni foraggiere erbacee in avvicendamento che occupano il terreno al massimo per un'annata agraria (veccia, trifoglio incarnato, cereali in erba ed a maturazione cerosa, ecc.). Si distinguono in puri (avena, bietola, cicerchia, colza, fava, favino, frumento e tritcale, granoturco, loglio italico, lupino, miglio, moco, orzo, panico, pimpinella, pisello, ravizzone, sala palustre, segale, senape, serradella, soia, sorgo, trifoglio alessandrino, trifoglio incarnato, trigonella o fieno greco, veccia, vigna cinese) e misti.

#### **Forma di conduzione (rapporti tra impresa e lavoro)**

- *Conduzione diretta del coltivatore*, quando il conduttore presta egli stesso lavoro manuale nell'azienda da solo o con l'aiuto di familiari, indipendentemente dall'entità del lavoro fornito da eventuale manodopera salariale, che può anche risultare prevalente rispetto a quella prestata dal conduttore e dai suoi familiari. La conduzione diretta del coltivatore si suddivide ulteriormente nelle seguenti forme:
  - con solo manodopera familiare, quando le giornate lavorative impiegate nell'azienda sono dovute esclusivamente al conduttore, ai suoi familiari o agli altri parenti;
  - con manodopera familiare prevalente, se le giornate di lavoro prestate dal conduttore e dai suoi familiari o dagli altri parenti sono in numero uguale o maggiore di quelle prestate dall'altra manodopera aziendale (salarati fissi, braccianti, ecc.);
  - con manodopera extrafamiliare prevalente, se le giornate di lavoro prestate dal conduttore, e dagli altri parenti, risultano inferiori a quelle dell'altra manodopera aziendale (salarati fissi, braccianti, ecc.).
- *Conduzione con salarati e/o compartecipanti (in economia)*, quando il conduttore impiega per i lavori manuali dell'azienda esclusivamente manodopera fornita da operai a tempo indeterminato o a tempo determinato (salarati fissi ed assimilati, braccianti, giornalieri e simili) e/o compartecipanti, mentre la sua opera e quella dei familiari è rivolta, in generale, alla direzione dell'azienda nei riguardi dei vari aspetti tecnico-organizzativi.
- *Conduzione a colonia parziaria appoderata (mezzadria)*, quando una persona fisica o giuridica (concedente) affida un podere ad un capo famiglia il quale si impegna ad eseguire, con l'aiuto dei familiari (famiglia colonica), tutti i lavori che il podere richiede, sostenendo parte delle spese necessarie.
- *Altra forma di conduzione*, comprende tutte le forme di conduzione non classificabili tra quelle sopraindicate tra le quali:
  - conduzione parziaria non appoderata, con questa forma di conduzione il concedente non conferisce un podere come si riscontra nelle aziende a colonia parziaria appoderata (mezzadria) ma soltanto uno o più appezzamenti di terreno. Inoltre, il rapporto associativo non si estende ai familiari del colono, sebbene questi di norma si avvalgano di familiari per i lavori richiesti dal fondo;
  - soccida: contratto di natura associativa tra chi dispone di bestiame e di terreni a pascolo (soccidante) ed allevatore (soccidario) che presta lavoro manuale, anche se talvolta può conferire parte del bestiame e di altre scorte. I due contraenti si associano per l'allevamento e per l'esercizio delle attività connesse al fine di ripartire i prodotti e gli utili che ne derivano.

**Formaggio** – Prodotto solido o semisolido, fresco o giunto a maturazione, ottenuto in seguito a coagulazione del latte, del latte scremato, del latte scremato, della crema, della crema di siero di latte o di latticello, o di una combinazione di tali prodotti, con l'azione della pressione o di altri agenti coagulanti appropriati, e sgocciolando parzialmente il siero di latte che si forma in seguito a tale processo di coagulazione.

#### **Forma giuridica**

- a) *Azienda individuale*: persona singola, persone legate da vincoli di parentela che conducono unitariamente terreni appartenenti a più componenti
- b) *Comunanza o affittanza collettiva*: la comunanza è un'associazione costituita da collettività di famiglie che conducono in forma mutualistica un'azienda agricola costituita di norma, da terreni pascolativi di proprietà della comunanza stessa. L'affittanza collettiva è un'associazione di lavoratori agricoli che conducono pro-indiviso un'azienda agricola costituita di norma da estese superfici prese in affitto.
- c) *Società di persone e di capitali*: le società di persone sono collettività di soci su base personale e godono di un'autonomia patrimoniale in funzione della destinazione dei beni ad uno scopo comune. Con il contratto i soci regolano la loro reciproca posizione dandosi un ordinamento per lo svolgimento dell'attività sociale e, a tale ordinamento, la legge riconosce efficacia anche nei confronti dei terzi.

Le altre società di persone sono le *società* in nome collettivo, le società in accomandita semplice e le altre forme per le quali sono state osservate le formalità prescritte e la conseguente iscrizione al Registro delle società.

Le società di capitali sono quelle organizzate su base capitalistica nelle quali i beni conferiti non rimangono proprietà comune dei soci ma costituiscono il patrimonio delle società. Rientrano in questa categoria la società per azioni, la società a responsabilità limitata e la società in accomandita per azioni.

- d) *Cooperativa*: per cooperativa si intende l'associazione di agricoltori costituita secondo la legislazione vigente la cui caratteristica fondamentale è la mutualità (stalla sociale, cooperativa per la conduzione dei terreni, ecc.).
- e) *Associazione di produttori*: trattasi di associazioni costituite per iniziativa dei produttori stessi allo scopo di:
  - promuovere la concentrazione dell'offerta e la regolarizzazione dei prezzi nella fase della produzione per uno o più prodotti agricoli;
  - mettere a disposizione dei produttori associati mezzi tecnici adeguati per il condizionamento e la commercializzazione dei prodotti in questione.I produttori associati hanno l'obbligo di:
  - vendere, tramite l'organizzazione dei produttori, tutta la produzione relativa al prodotto o ai prodotti per i quali hanno aderito, con la possibilità, tuttavia, per l'organizzazione di esentare i produttori da tale obbligo per determinate quantità;
  - applicare in materia di produzione e di commercializzazione, le norme adottate dall'organizzazione dei produttori per migliorare la qualità dei prodotti e per adattare il volume dell'offerta alle esigenze del mercato;
  - fornire le informazioni richieste dall'organizzazione in materia di raccolti e disponibilità dei prodotti.
- f) *Ente pubblico*: trattasi di azienda condotta da una persona giuridica di diritto pubblico (Stato, Regioni, Province, Comuni), nonché da altri enti ed istituzioni non aventi scopo di lucro (ospedali, enti comunali di assistenza, enti ecclesiastici e religiosi, fondazioni, istituti penitenziari, scuole agrarie, ecc.).
- g) *Altra forma giuridica*: trattasi di tutte quelle aziende che non rientrano nelle forme giuridiche precedenti.

**Fresatura** – Pratica che provoca un elevato amminutamento del terreno eseguito con strumenti il cui corpo lavorante è un rotore orizzontale dotato di utensili rigidi (zappatrice) o elastici (fresatrice).

#### **Fruttiferi**

- *Frutta fresca di origine temperata*: melo, pero, pesco, nettarina (pesca noce), albicocco, susino, ciliegio (ciliegia tenerina e duracina, ciliegia visciola ed amarena o marasca), cotogno, fico, gelso (bacca), giuggiolo, lampone, loto (kaki), melograno, mirtillo, mora di rovo, nespola comune, nespola del Giappone, ribes comune, ribes nero, sorbo, uva spina.
- *Frutta fresca di origine sub-tropicale*: actinidia (kiwi), ananas, annone, avocado, babaco, banano, dattero, fico d'India, mango, maracuja, papaja, passiflora.
- *Frutta a guscio*: mandorlo, nocciolo, carrubo, noce, pistacchio.

**Funghi in grotte, sotterranei, appositi edifici** – Coltivazione dei funghi praticata in grotte ovvero nei sotterranei od in appositi edifici. Qualora la stessa superficie di un letto di coltura fosse stata utilizzata più volte nel corso dell'annata agraria è stata conteggiata una sola volta.

**Fustaia** – Bosco le cui piante, nate da seme, sono destinate a crescere ad alto fusto ed a rinnovarsi per via sessuale (seme).

**Giornata di lavoro** – Prestazione lavorativa non inferiore alle otto ore. Se il lavoro prestato giornalmente presso l'azienda è stato inferiore alle 8 ore si sono convertite le ore di lavoro in giornate di 8 ore. Se invece le ore di lavoro giornaliero hanno superato le 8 ore non si è operata alcuna conversione. Il numero delle giornate di lavoro fa riferimento a quelle effettivamente prestate con esclusione di giorni di congedo, ferie e malattia.

**Goccia (irrigazione a)** – Metodo che si basa sull'impiego di tubi ove l'acqua raggiunge esigue pressioni (meno di 3 atm) e gocciolatoi di modesta portata. I risultati desiderati si ottengono con tempi di distribuzione lunghi. Considerare in questa voce anche la *sub-irrigazione*, ovvero il metodo di distribuzione localizzata dell'acqua con tubi sotterranei.

**Impiegati** – Lavoratori che svolgono un'attività nel campo tecnico-amministrativo di coordinamento e controllo o di esecuzione con diverso grado di responsabilità.

**Inerbimento controllato** – L'utilizzo di una coltura intercalare avente la finalità di intercettare l'azoto solubile per evitare il dilavamento, effettuata con specie vegetali che vengono interrate prima della successiva coltura.

**Irrigazione (superficie irrigabile)** – Superficie aziendale che nel corso dell'annata agraria di riferimento potrebbe essere irrigabile in base alla potenzialità degli impianti a disposizione dell'azienda ed alla quantità di acqua disponibile.

**Irrorazione per la lotta contro i parassiti e le erbe infestanti (apparecchi meccanici per l')** – Apparecchi a motore, a dorso o a trazione animale e tutti gli apparecchi a trazione meccanica e semoventi che servono per irrorare, atomizzare, nebulizzare, polverizzare o bruciare e che vengono utilizzati nella lotta contro i parassiti vegetali ed animali e le erbe infestanti. Sono compresi gli elicotteri, gli aerei e le jeep utilizzati a detto scopo. Sono esclusi gli apparecchi portati a dorso o a trazione animale non azionati a motore.

**Latte** – Liquido opaco biancastro secreto dalle ghiandole delle femmine dei mammiferi dopo il parto e che costituisce l'alimento dei piccoli nei primi mesi di vita. Il latte di maggiore importanza come prodotto alimentare è il latte vaccino; il latte di capra, di pecora e di bufala viene principalmente usato per la preparazione dei formaggi.

**Latte alimentare** – Destinato alla alimentazione umana pastorizzato, sterilizzato o uperizzato.

**Latte intero** – Il latte che abbia subito, in una impresa che tratta il latte, almeno un trattamento termico od un trattamento di effetto equivalente autorizzato ed il cui tenore di materia grassa sia uguale o superiore al 3,50% oppure il cui tenore di materia grassa sia stato portato almeno al 3,50%.

**Latte scremato** – Latte che abbia subito, in un'impresa che tratta il latte, almeno un trattamento termico od un trattamento di effetto equivalente autorizzato, ed il cui tenore di materia grassa sia stato portato ad un tasso massimo dello 0,30%.

**Lavorazione e trasformazione dei prodotti delle coltivazioni (impianti per la)** – Impianti propri dell'azienda utilizzati esclusivamente o prevalentemente per la lavorazione e la trasformazione di prodotti aziendali e per la produzione di mangimi da consumarsi in azienda.

**Lavoro** – I *lavori agricoli* sono quelli che contribuiscono al conseguimento della produzione agricola, forestale e zootecnica, ad eccezione dei lavori domestici (pulizia dell'abitazione, preparazione dei pasti per la famiglia, ecc.). Sono considerati lavori agricoli, purché effettuati dalla manodopera aziendale, la direzione e la sorveglianza dei lavori, l'organizzazione e la gestione aziendale, la conservazione, la lavorazione, la trasformazione e la commercializzazione dei prodotti nonché la manutenzione di fabbricati, macchine ed impianti ed il trasporto per conto dell'azienda. Sono esclusi i lavori effettuati dalla manodopera aziendale presso altre aziende agricole, nonché i lavori di stoccaggio, condizionamento, trasformazione, vendita e trasporto dei prodotti di altre aziende. E' esclusa la manodopera fornita da imprese di esercizio e noleggio di mezzi meccanici, da imprese industriali od a titolo di aiuto reciproco.

#### **Legname**

- *Combustibile*, la produzione legnosa destinata direttamente alla combustione di essenze forti e dolci (legna da ardere e fasciame), alla carbonizzazione (legna da carbone e carbonella);
- *da lavoro*, comprende gli assortimenti ricavati sul luogo dell'abbattimento della massa legnosa grezza; le quantità espresse in metri cubi sono quelle effettive della massa legnosa utilizzata, valutata dopo le operazioni di allestimento ed esbosco.

**Legnosa agraria** – La coltura praticata sulle superfici fuori avvicendamento, investite a coltivazioni di piante legnose agrarie che occupano il terreno per un lungo periodo.

#### **Legumi secchi**

- *per foraggio* (esclusi i miscugli): favetta, pisello, veccia, vecciolo;
- *altri*: cece, cicerchia, dolico, fagiuolo, fava, lenticchia, lupino, pisello, serradella, soia.

**Letame solido** – Qualsiasi tipo di escremento di animale domestico, con o senza stame, comprendente eventualmente una minima quantità di urina. E' da includere in tale voce anche la pollina.

**Liquame** – Per *liquame* si intende il letame liquido, vale a dire una miscela di escrementi ed urine di animali domestici, con l'aggiunta eventuale di acqua e comprendenti in alcuni casi anche una minima quantità di stame.

**Locali per la conservazione dei prodotti (celle frigorifere)** – Locali in muratura o prefabbricati predisposti allo stoccaggio di prodotti delle coltivazioni e/o degli allevamenti i quali vengono mantenuti a temperatura ed umidità costanti.

#### **Locali per l'immagazzinamento dei prodotti**

- a) *Magazzini*, locali appositamente attrezzati per il deposito e la conservazione dei prodotti dell'azienda (escluse le celle frigorifere).
- b) *Sili da foraggio*, speciali serbatoi in muratura od in plastica rigida destinati alla conservazione del foraggio verde o semiessiccato che vi subisce una particolare maturazione. Sono esclusi i cosiddetti "*sili all'aperto*" costituiti da masse di fieno o paglia pressate e conservate all'aperto.

**Lotta biologica** – Tecnica di difesa delle piante di interesse agrario basata sull'uso di mezzi biologici inteso nel senso più ampio del termine quale interventi indiretti sulle fasi vegetative delle infestanti, uso di virus e batteri letali specie-specifici, uso di feromoni sessuali a scopo di mascheramento o di confusione oppure ormoni della crescita (juvenoidi), uso di piante-trappola (piante con caratteristiche simili quelle coltivate ma di interesse economico nullo o scarso) oppure, ancora, sull'uso di predatori appositamente allevati allo scopo.

**Lotta guidata** – Tecnica di difesa delle piante di interesse agrario tendente a limitare l'uso di pesticidi ed erbicidi con la quale il momento dell'intervento non viene più stabilito sulla base di un calendario dei trattamenti ma sulla base del concetto di "soglia economica di intervento" cioè sul limite, da individuare sperimentalmente volta per volta, oltre il quale il danno potenziale provocato dal parassita (stimato quale mancata produzione) è maggiore del costo dell'intervento di difesa stesso nonché su modelli deterministici i cui parametri sono generalmente costituiti dalle fasi fenologiche delle piante, dagli andamenti climatici e pluviometrici, dal monitoraggio dei parassiti (cattura e conteggio con trappole a feromoni).

**Lotta integrata** – Sistema di regolazione delle popolazioni delle specie dannose che utilizza tutte le tecniche e i mezzi adatte a mantenerle a un livello a cui non causino danni economici. E' una lotta che prevede interventi di diversa natura (biologici, fisici, agronomici e meccanici) limitando quelli chimici ai quali si ricorre solo quando è effettivamente necessario e con prodotti selettivi.

**Macchia mediterranea** – L'associazione vegetale tipica della fascia litoranea del Mediterraneo, costituita da piante forestali sempreverdi (pino marittimo, cipresso, leccio, sughero, ecc.) alle quali si associano, con carattere di prevalenza, piante arbustive sempreverdi (lentisco, alloro, mirto, corbezzolo, olivastro, oleandro, ecc.). Tali formazioni non sono sottoposte a regolari tagli per la produzione di legname.

#### **Mangime**

- *Completo*: la miscela di mangimi per animali che per la loro composizione bastano ad assicurare una razione giornaliera, cioè la quantità necessaria in media al giorno ad un animale di una specie, di una categoria di età e di rendimento determinato, per soddisfare tutti i suoi bisogni.
- *Complementare*: la miscela di mangimi per animali che contengono tassi elevati di alcune sostanze e che, per la loro composizione, assicurano la razione giornaliera soltanto se sono associati ad altri mangimi. Rientrano in questa categoria la maggior parte dei mangimi per ruminanti che in genere sono carenti di fibra e quindi rappresentano una integrazione di una frazione a base di foraggio.

**Manodopera (agricola)** – Persone di 16 anni e più occupati nei lavori agricoli dell'azienda. Nella Manodopera extrafamiliare (*altra manodopera aziendale*) sono compresi i dirigenti, impiegati, categorie speciali, operai ed assimilati a tempo indeterminato e determinato.

**Manodopera agricola familiare** – Persone di 16 anni e più appartenenti alla famiglia del conduttore (*v. famiglia del conduttore*) che svolgono lavoro agricolo nell'azienda.

**Mezzi di produzione** – I dati sui mezzi di produzione riguardano le sementi, i mangimi, i prodotti fitoiatrici e dei concimi chimici distribuiti al settore agricolo nell'anno solare. La periodicità delle rilevazioni è semestrale per i concimi, annuale per gli altri mezzi di produzione. I dati rilevati attraverso le imprese che producono e/o che importano detti prodotti fanno riferimento ai quantitativi distribuiti per uso agricolo dalle stesse ditte al commercio o direttamente.

**Mezzi meccanici utilizzati** – Mezzi meccanici utilizzati durante l'annata agraria di riferimento per l'effettuazione di lavori agricoli. Sono:

- *di proprietà dell'azienda* i mezzi meccanici di proprietà esclusiva dell'azienda, anche se temporaneamente utilizzati in altre aziende agricole, compresi i mezzi meccanici acquistati in leasing;
- *in comproprietà* i mezzi meccanici di proprietà di due o più aziende agricole;
- *forniti da altre aziende agricole* i mezzi meccanici temporaneamente utilizzati dall'azienda, ma di proprietà di una altra azienda (aiuto reciproco, consorzi per il noleggio di macchine agricole);
- *forniti da organismi associativi* i mezzi meccanici appartenenti a cooperative agricole, enti di sviluppo, consorzi di bonifica, ecc. e utilizzati dall'azienda facente parte dell'organismo associativo stesso;
- *forniti da imprese di esercizio e noleggio* i mezzi meccanici utilizzati in azienda e di proprietà di imprenditori di lavori agricoli e di altre imprese industriali.

**Microirrigazione** – Forma particolare di irrigazione per aspersione, in cui si fa ricorso ad aspersori di piccola gittata ad alta pressione, con una minimizzazione dei consumi d'acqua.

**Mietitrebbiatrici** – Macchine semoventi, trainate o portate da trattori, utilizzate per la mietitura, raccolta, trebbiatura dei cereali, dei legumi secchi, dei semi oleosi e delle sementi foraggere.

**Monosuccessione** – Su uno stesso appezzamento si pratica la coltura di una singola specie.

**Motocoltivatori, motozappe, motofesatrici, motofalciatrici** – Veicoli a motore, ad un solo asse, utilizzati per i lavori agricoli. Sono esclusi tutti gli apparecchi utilizzati esclusivamente per gli orti familiari, i parchi e i giardini ornamentali.

**Mungitura (sala di)** – Locale, distinto dalla stalla, appositamente attrezzato con poste fisse ed impianti di mungitura meccanica.

**Mungitura completamente automatizzata (sala di)** – Sala di mungitura nella quale si svolgono contemporaneamente le operazioni di distacco automatico del porta capezzolo alla fine della mungitura e di registrazione automatica del volume del latte munto durante la mungitura.

**Operai a tempo determinato** – Operai assunti con un rapporto individuale di lavoro a tempo determinato per l'esecuzione di lavori di breve durata, stagionale o a carattere saltuario oppure assunti per fase lavorativa o per la sostituzione di operai per i quali sussista il diritto alla conservazione del posto. Agli operai a tempo determinato sono assimilati, ai fini del censimento, i compartecipanti, intendendosi per tali lavoratori ai quali vengono affidati, nel corso dell'annata agraria, tutti o soltanto una parte dei lavori che richiede una determinata coltivazione, ricevendo come compenso una quota parte del prodotto.

**Operai a tempo indeterminato** – Lavoratori agricoli assunti con rapporti di lavoro senza prefissione di termine ed ai quali il datore di lavoro garantisce 181 giornate annuali di effettivo lavoro per tutta la durata del rapporto e la cui retribuzione, riferita ad anno, viene corrisposta mensilmente, a norma del contratto nazionale di lavoro per gli operai agricoli con l'integrazione dei contratti provinciali.

**Organismi associativi** – Per organismi associativi si intendono le cooperative agricole e gli organismi associativi simili.

- *Cooperative agricole.* Associazioni tra agricoltori costituite secondo la legislazione vigente, aventi scopo mutualistico e rivolte prevalentemente alla fornitura di beni e servizi direttamente agli appartenenti all'organismo sociale e condizioni più vantaggiose. Le cooperative a seconda della finalità e del campo di attività prendono denominazioni diverse, come cantine sociali, oleifici cooperativi, centrali ortofrutticole, latterie e caseifici sociali, macelli cooperativi, ecc..
- *Organismi associativi simili.* Società di diritto o di fatto che operano nel campo agricolo e che hanno lo scopo di conseguire un dato fine economico sia attraverso l'aumento della produzione e della produttività che attraverso l'espletamento di determinati servizi senza che sia sancito il principio mutualistico. Sono compresi tra gli organismi associativi gli enopoli, gli elaiopoli, i consorzi di miglioramento fondiario ed ogni altra società o ente che abbia come scopo mutualistico l'acquisto o la produzione per i propri soci di sostanze utili per l'agricoltura, l'acquisto di terreni, la raccolta, la conservazione, la trasformazione e vendita di prodotti ai soci.

**Orti familiari** – Piccole superfici utilizzate essenzialmente per la produzione di ortaggi, legumi freschi, patate, ecc. destinati, di norma, ad essere consumati dalla famiglia del conduttore o da altre persone che lavorano nell'azienda. Su tali superfici possono essere eventualmente presenti anche altre coltivazioni erbacee e/o alcune piante legnose agrarie.

#### **Ortive**

Le coltivazioni *ortive in piena aria* sono le coltivazioni di legumi freschi ed ortaggi praticate all'aperto sia in pieno campo che in orti stabili o industriali. Si distinguono in:

- *coltivazioni ortive di pieno campo*, quando sono in avvicendamento con le altre coltivazioni agricole;
- *coltivazioni ortive in orti stabili o industriali*, quando sono caratterizzate da un rapido avvicendamento tra di loro e producono ortaggi e legumi freschi normalmente immessi nel commercio.

Le coltivazioni *ortive protette* sono quelle coltivazioni praticate al coperto per tutto o per la maggior parte del ciclo vegetativo. Rientrano in questa voce:

- *legumi freschi:* fagiolo (compresi i fagioli mangiatutto), pisello (compresi i piselli mangiatutto o taccole), fava;
- *carciofo;*
- *fragola;*
- *pomodoro da mensa;*
- *pomodoro da industria;*
- *altre ortive:* acetosella, aglio, asparago, barbabietola da orto, basilico, bietola, broccolo di rapa, cardo, carota, cavolfiore, cavolo a penna, cavolo broccolo, cavolo cappuccio, cavolo di Bruxelles, cavolo rapa, cavolo rosso, cavolo verza, cetriolo da mensa, cetriolini, cicoria o radicchio (da foglie e da radici), cipolla, cocomero o anguria, crescione, finocchio, funghi (esclusi quelli coltivati in grotte, sotterranei o in appositi edifici), indivia (riccia e scarola), lattuga (cappuccina romana, da taglio), mais dolce, melanzana, melone o popone o cantalupo, pastinaca, peperone, porro, prezzemolo, rapa, ravanella, scalogno,

scorzonera, scorzonera bianca, sedano (da coste e da foglie), sedano rapa (da radice), spinacio, topinambur, zucca, zucchine.

### Ovini

Pecore e agnelle montate.

- *Pecore*, femmine che hanno partorito almeno una volta anche se alla data di riferimento della rilevazione sono a riposo o stanno allattando. In questa categoria sono comprese le pecore riformate al termine della loro carriera economica.
- *Agnelle montate*, femmine di meno di un anno montate per la prima volta che non hanno ancora figliato.
- Altri ovini, *agnelli (maschi e femmine di età inferiore ad un anno)*, *agnelloni*, *castrati*, *montoni*. In questa categoria sono comprese le femmine di età superiore ad un anno che non hanno mai partorito (non comprese nelle pecore).
- *Agnelloni*: ovini interi di età superiore ai 12 mesi, non destinati alla riproduzione.
- *Castrati*: maschi della specie ovina di età superiore ad 1 anno castrati destinati alla macellazione.

**Pacciamatura** – Pratica di copertura del suolo con utilizzo di materiali di origine naturale (paglia, trucioli di legno, schegge di corteccia, foglie secche, ecc.) o di origine artificiale (film plastici, teli di carta, tessuto-non-tessuto, composti altri derivati industriali, ecc.) posto direttamente a contatto con il terreno con diversi scopi agronomici.

**Parco** – Area naturale protetta iscritta in un elenco ufficiale, generalmente dotata di perimetrazione e di un Ente Gestore operativo. La Legge quadro sulle aree protette, 6 Dicembre 1991, n. 394 all'art.1 comma 1 definisce i parchi nazionali come "costituiti da aree terrestri, lacuali o marine che contengono uno o più ecosistemi intatti o anche parzialmente alterati da interventi antropici, una o più formazioni fisiche, geologiche, geomorfologiche, biologiche di rilievo nazionale o internazionale per valori naturalistici, scientifici, estetici, culturali, educativi e ricreativi, tali da richiedere l'intervento dello Stato ai fini della loro conservazione per le generazioni presenti e future" Il comma 2 definisce i parchi regionali naturali "costituiti da aree terrestri, fluviali, lacuali, ed eventualmente tratti di mare prospicienti la costa, di valore naturalistico ed ambientale, che costituiscono, nell'ambito di una o più Regioni limitrofe, un sistema omogeneo individuato dagli assetti naturali dei luoghi, dai valori paesaggistici e dalle tradizioni culturali delle popolazioni locali".

**Parenti del conduttore che lavorano in azienda** – Per parenti del conduttore che lavorano in azienda si intendono i discendenti, gli ascendenti ed altri parenti o affini del conduttore (compresi i casi di parentela derivante da adozione) non facenti parte della famiglia del conduttore stesso, la cui attività lavorativa presso l'azienda durante l'annata agraria non è stata svolta a carattere saltuario o occasionale.

**Particella catastale** – Poligono chiuso di una porzione di territorio situata in uno stesso Comune appartenente ad un'unica proprietà (la quale può appartenere a più soggetti), avente la stessa qualità o classe e la stessa destinazione. Una particella è individuata da un numero, da un foglio catastale all'interno del quale è inserita, dal Comune e Provincia in cui il foglio ricade.

**Piante industriali** – Tabacco, luppolo, cotone, piante da semi oleosi (colza e ravizzone, girasole, soia, arachide, canapa, lino, papavero, ricino, senape, sesamo), piante aromatiche, medicinali, da condimento (aneto, angelica, anice, assenzio, belladonna, camomilla, capperi, cerfoglio, cumino o carvi, digitale, dragoncello, gelsomino, genziana, hamamelis, issopo, lavanda, liquirizia, maggiorana, malva, melissa o cedronella, menta, origano, piretro, rabarbaro, rafano, rosmarino, ruchetta, salvia, segale cornuta, timo, valeriana, zafferano), canapa (fibra). Canna da zucchero, cicoria da caffè, giaggiolo (ireos), lino (fibra), saggina da scopa, scopiglio, sorgo zuccherino.

**Piante sarchiate da foraggio** – Barbabetola da foraggio e semizuccherina, carota da foraggio, cavolo da foraggio o rutabaga, pastinaca da foraggio, topinambur, zucca da foraggio. Sono escluse le superfici destinate alla produzione di sementi.

**Piantine** – Piantine non legnose ai primi stadi di sviluppo destinate alla vendita per essere trapiantate.

**Pioppeti** – Superfici utilizzate per la coltivazione dei pioppi ad alto fusto anche se il suolo viene parzialmente adibito a coltivazioni erbacee a carattere accessorio o marginale.

**Prati permanenti e pascoli** – Coltivazioni foraggere erbacee fuori avvicendamento che occupano il terreno per un periodo superiore a cinque anni.

- *Prato permanente* quando il foraggio viene, di norma, raccolto mediante falciatura.
- *Pascolo* quando il foraggio viene utilizzato, di regola, soltanto dal bestiame pascolante.

**Prodotti condizionati** – Sono da intendere tutti i prodotti principali (o grezzi) che hanno subito una lavorazione e/o manipolazione diversa dalla trasformazione e/o specifici trattamenti fisico-chimici finalizzati a consentirne il trasferimento nello spazio e nel tempo (disidratazione, insilamento, confezionamento, surgelazione, salatura, presso-condizionato o sottovuoto, ecc.).



**Prodotti ottenuti dalla lavorazione del latte in azienda** – Vanno indicati i singoli quantitativi dei prodotti ottenuti nell'azienda dalla trasformazione del latte munto nell'azienda stessa (formaggio, burro, ricotta).

**Prodotti trasformati** – Sono da intendere tutti i prodotti derivati dalla trasformazione di prodotti primari (ad esempio, farine di cereali, vino, olio di oliva, passate di pomodoro, ecc.).

**Produzione di mangime (impianti per la)** – Impianti utilizzati per ridurre in farina o in piccoli frammenti le granaglie ed i foraggi destinati all'alimentazione del bestiame e per miscelare gli elementi costitutivi dei mangimi, previamente tritati o macinati.

**Purino** – Si intende l'urina di animali domestici comprendenti eventualmente una minima quantità di escrementi e/o acqua.

**Raccogliatrici pressatrici di foraggio** – Macchine semoventi oppure trainate, portate o semiportate da trattori che effettuano in maniera continua la raccolta, la trinciatura ed il caricamento del foraggio (verde, da insilare semiappassito o secco) e della paglia lasciati sul posto o preventivamente disposti in andane.

#### **Raccolta (macchine per la)**

- *Delle ortive*: macchine specializzate per la raccolta di prodotti ortivi, dotate di pettine battitore che possono realizzare in una sola operazione e in modo continuo il distacco delle parti non utilizzabili degli ortaggi e la loro raccolta. Il prodotto raccolto può essere convogliato provvisoriamente in tramogge situate nella stessa macchina;
- *Di uva*: macchine semoventi, oppure trainate o portate da trattori, utilizzate per la vendemmia e costituite da una piattaforma portante e da una testa di raccolta, nonché da installazioni per la raccolta e lo scarico dell'uva;
- *Della frutta*: macchine semoventi dotate di piattaforma mobile a comando idraulico portata all'estremità di telai articolati capaci di spostarsi verticalmente ed orizzontalmente (carrelli elevatori), utilizzati per la raccolta della frutta.

**Raccolta meccanizzata della patata (macchine per la)** – Macchine semoventi oppure trainate o portate da trattori, che estraggono le patate dal terreno, le separano dalle foglie, zolle, terriccio, ecc., le dispongono in file, le raccolgono e/o le caricano in sacchi o in casse o recipienti da carico o su di un rimorchio. Gli organi che eseguono tale operazione possono essere raccolti in un'unica macchina o divisi in più macchine semplici collegate tra loro.

**Raccolta meccanizzata della barbabietola da zucchero (macchine per la)** – Macchine semoventi, oppure trainate o portate da trattori, che scollettano le barbabietole da zucchero, le estraggono dal terreno, le allineano in file, le raccolgono in casoni e/o distruggono le foglie, oppure le sistemano in andane trasversali o longitudinali. Gli organi che eseguono tale operazione possono essere raccolti in un'unica macchina o divisi in più macchine semplici collegate tra loro.

**Refrigerazione e/o il trattamento igienico del latte (impianti per la)** – Impianti per il raffreddamento e la conservazione del latte freddo dopo la mungitura per impedire la moltiplicazione dei batteri. Subito dopo la mungitura si esegue anche la filtrazione del latte mediante filtri adatti, semplici e disinfettabili.

#### **Ricoveri**

- *Stalle*: i locali appositamente adibiti all'allevamento dei bovini. Esse possono essere a *stabulazione fissa*, quando i bovini vivono costantemente nelle poste, oppure a *stabulazione libera* allorché gli animali possono muoversi liberamente nell'ambito delle diverse zone della stalla (zona di riposo, di alimentazione, sala di mungitura, ecc.).
- *Ovili*: i locali appositamente predisposti per l'allevamento degli ovini. Come le stalle per bovini, gli ovili possono essere a *stabulazione fissa* o a *stabulazione libera*.
- *Porcilaie*: i locali appositamente predisposti per l'allevamento suino aventi caratteristiche particolari in relazione al tipo di specializzazione produttiva. Le porcilaie *da riproduzione* sono caratterizzate dalla presenza di una zona parto, allevamento e svezzamento destinata ad ospitare le scrofe e la relativa nidata. Le porcilaie *da ingrasso* sono destinate all'allevamento dei suini svezzati, sino al momento della loro vendita.
- *Pollai*: i locali appositamente predisposti per gli allevamenti avicoli e con caratteristiche particolari a seconda del tipo di allevamento praticato. Nei pollai per *allevamento a terra*, l'allevamento stesso è effettuato al suolo in capannoni aperti o chiusi; nei pollai destinati all'*allevamento in batteria* l'allevamento stesso è effettuato al suolo in capannoni aperti o chiusi; nei pollai destinati all'*allevamento in batteria* l'allevamento stesso è effettuato con un sistema di gabbie disposte in fila, in un unico piano o incastellate.

**Ripuntatura** – Come lavorazione di coltivazione è chiamata anche scarificazione. Si attua nei prati vecchi in inverno o inizio primavera allo scopo di favorire la penetrazione dell'aria, dell'acqua e dei fertilizzanti, di intensificare l'attività microbica e di propiziare la mineralizzazione della sostanza organica.

**Ristallo** – Un allevamento di bovini generalmente vitelli) acquistati all'esterno, in Italia o all'estero e destinati al macello (sono pertanto esclusi gli acquisti di capi da riproduzione o da rimonta come ad esempio le manze da allevamento).

**Rotazione (o avvicendamento a ciclo chiuso)** – La successione segue un piano prestabilito di colture che ritornano ciclicamente sugli stessi appezzamenti.

**Sarchiatura** – Tipica lavorazione di coltivazione, si esegue su piante seminate a file, smuovendo la porzione di terreno libero dalla coltura.

**Scarificazione** – Come lavorazione di coltivazione è chiamata anche ripuntatura. Si attua nei prati vecchi in inverno o inizio primavera con attrezzi che incidono il terreno con tagli verticali allo scopo di favorire la penetrazione dell'aria, dell'acqua e dei fertilizzanti, di intensificare l'attività microbica e di propiziare la mineralizzazione della sostanza organica.

**Scorrimento superficiale ed infiltrazione laterale** – Metodo di irrigazione in cui l'acqua viene fatta scorrere sul terreno sistemato a piani inclinati (è tipica delle marcite lombarde) oppure viene immessa in canaletti o in solchi e raggiunge lateralmente, per infiltrazione, le radici delle piante coltivate. E' frequente nell'irrigazione delle sarchiate, in genere, e delle culture ortive del Mezzogiorno.

**Sementi** – Superfici per la produzione di sementi destinate alla vendita per essere trapiantate. Sono escluse le superfici per la produzione di sementi di cereali, di leguminose, di patate da semina, di piante da semi oleosi. Le superfici utilizzate per la produzione di sementi per il fabbisogno aziendale rientrano nelle varie voci relative alle singole colture.

**Seminativi** – Le colture di piante erbacee, soggette all'avvicendamento colturale che prevede una durata delle coltivazioni non superiore a cinque anni.

**Serre** – Costruzione per la protezione delle coltivazioni, di altezza sufficiente per potervi accedere ed eseguire le operazioni colturali e che realizza un ambiente artificiale che permette di coltivare piante fuori stagione o piante che esigono speciali condizioni climatiche. Fra le serre sono comprese sia le installazioni di tipo tradizionale con strutture in muratura o metallica e con copertura di vetro, che le costruzioni più semplici, generalmente costituite da intelaiatura di legno con copertura di materiale plastico rigido o flessibile estesa sia al tetto sia alle pareti, che di norma si rinnova all'inizio della campagna. Non sono considerate serre le costruzioni la cui copertura è limitata al tetto, dato che non si realizza quella differenza tra condizioni ambientali interne ed esterne che è caratteristica delle serre vere e proprie.

**Sezione censuaria** – Parte del territorio in cui ai fini del catasto è suddiviso il Comune.

**Sgombero quotidiano del letame o rimozione dei rifiuti (impianti per lo)** – Impianti fissi, meccanici o semi meccanici, che trasportano il letame o i rifiuti fuori dai ricoveri nelle concimaie. Sono esclusi i caricatori frontali o posteriori, i ripulitori-trasportatori di letame fissati alle trattrici e le treggie utilizzate per lo sgombero.

**Sili da foraggio** – Speciali serbatoi in muratura od in plastica rigida destinati alla conservazione del foraggio verde o semiessiccato che vi subisce una particolare maturazione. Possono essere di tipo *verticale* (*ermetici, a compressione, ciclatori*) e *orizzontali* (*a trincea, a fossa, a corridoio, a cumulo*). Sono da escludere i cosiddetti "sili all'aperto" costituiti da masse di fieno o paglia pressate e conservate all'aperto.

**Sommersione** – Metodo che prevede la sommersione del terreno con uno strato d'acqua per periodi variabili e con livelli variabili. (tipico delle risaie). L'irrigazione "a conca" degli alberi da frutto nel Mezzogiorno è assimilata alla sommersione.

**Sovescio** – Pratica agricola che prevede la coltivazione di colture intercalari a rapido sviluppo e seminate a forte densità col fine di apportare al terreno azoto e altri elementi fertilizzanti.

#### **Suini**

- *Verri*: maschi interi già utilizzati per la funzione riproduttiva o ad essa destinati.
- *Scrofe*: femmine utilizzate o destinate alla riproduzione.
- *Suini da macello*: suini destinati alla produzione di carne compresi i verri e le scrofe riformate, ossia al termine della loro carriera riproduttiva.

**Sughero** – Sostituisce l'epidermide nella struttura secondaria della pianta; è formato da più strati di cellule nelle cui pareti deposita la suberina, derivata da acidi grassi.

### **Superficie aziendale**

- **Superficie Totale:** area complessiva dei terreni dell'azienda formata dalla superficie agricola utilizzata, da quella coperta da arboricoltura da legno, da boschi, dalla superficie agraria non utilizzata, nonché dall'area occupata da parchi e giardini ornamentali, fabbricati, stagni, canali, cortili situati entro il perimetro dei terreni che costituiscono l'azienda.
- **Superficie agricola utilizzata:** insieme dei terreni investiti a seminativi, coltivazioni legnose agrarie, orti familiari, prati permanenti e pascoli e castagneti da frutto. Essa costituisce la superficie investita ed effettivamente utilizzata in coltivazioni propriamente agricole. E' esclusa la superficie investita a funghi in grotte, sotterranei ed appositi edifici.
- **Agraria non utilizzata:** insieme dei terreni dell'azienda non utilizzati a scopi agricoli per una qualsiasi ragione (di natura economica, sociale od altra), ma suscettibili di essere utilizzati a scopi agricoli mediante l'intervento di mezzi normalmente disponibili presso un'azienda agricola. Sono compresi gli eventuali terreni abbandonati facenti parte dell'azienda ed aree destinate ad attività ricreative. Sono esclusi i terreni a riposo.
- **Altra:** è costituita dalle aree occupate da fabbricati, cortili, strade poderali, fossi, canali, cave, terre sterili, rocce, parchi e giardini ornamentali. Sono comprese anche le superfici delle grotte, dei sotterranei e degli appositi edifici destinati alla coltivazione dei funghi.

**Superficie in produzione** – Per superficie in produzione si intende quella che risulta occupata dagli impianti in fase produttiva, anche se, a seguito di avversità climatiche e/o attacchi parassitari, non ha dato luogo a produzione.

**Terreni a riposo** – Terreni, lavorati (maggesi) o non, che entrano in avvicendamento e sui quali non è praticata alcuna coltura nel corso dell'annata agraria. I dati sono forniti distintamente per le superfici soggette e non a regime d'aiuto comunitario secondo quanto previsto dalla nuova Politica Agraria Comune (PAC). Sono esclusi i terreni in stato di abbandono per una qualsiasi ragione di natura economica, sociale od altra.

**Titolo di possesso dei terreni** – Sono assimilati alla *proprietà*: l'usufrutto, l'enfiteusi, l'assegnazione dei terreni da parte di enti di sviluppo, consorzi e simili, il beneficio parrocchiale, la colonia perpetua. Sono assimilati all'*affitto*: l'affitto misto e l'uso gratuito.

**Trasformazione di uva e olive (impianti per la)** – Impianti utilizzati per la trasformazione dell'uva o delle olive azionati a motore e situati, in genere, in appositi locali destinati ed attrezzati a tale scopo. Sono escluse le pigiatrici, le diraspatrici ed i torchi azionati a mano.

**Trattamento e la trasformazione del latte (impianti per il)** – Impianti propri dell'azienda utilizzati esclusivamente o prevalentemente per il trattamento e la trasformazione del latte aziendale.

**Trattrici** – Trattrici con almeno due assi, utilizzate per l'esecuzione dei lavori agricoli. Sono compresi i veicoli a motore trasformati (derivate) ed i veicoli a motore specializzati (Jeep, Unimag, ecc.) che vengono utilizzati come trattrici agricole propriamente dette.

### **Tunnel e campane**

- **Tunnel:** coperture installate allo scopo di proteggere file di piante;
- **Campane:** coperture installate allo scopo di proteggere singole piante.

Tra i tunnel e le campane sono compresi i cassoni fissi e mobili.

**Uso civico** – E' il diritto che gruppi di persone (collettività di abitanti di un Comune o di una sua frazione) o, anche, di una sola parte di essi o di una collettività di altro tipo (associazione agraria, università, comunanza, partecipazione, dominio collettivo, vicinia, regola, ecc.), esercitano su terreni appartenenti a privati, oppure, ad enti territoriali od associativi di vario genere (Legge 16 giugno 1927, n. 1766, G.U. 3 ottobre 1927, n. 228 e regolamento di applicazione 26 febbraio 1926, n. 332, G.U. 8 marzo 1928, n. 57 e leggi delle Regioni di Statuto ordinario ed a Statuto speciale che regolano la materia).

**Uva per la produzione di vini a denominazione di origine controllata (vini DOC) e controllata e garantita (vini DOCG)** – Uva prodotta da viti appartenenti a vitigni di uva da vino le cui superfici sono iscritte all'*Albo dei vigneti* istituito presso le Camere di Commercio, Industria, Artigianato e Agricoltura, per la produzione di vini a denominazione di origine controllata (vini DOC) e controllata e garantita (vini DOCG). Tale uva può essere destinata in tutto o in parte alla produzione di altri vini o al consumo diretto.

**Uva per la produzione di altri vini (compresi i vini da tavola con indicazione geografica)** – Uva prodotta da viti appartenenti a vitigni di uva da vino le cui superfici non sono iscritte all'*Albo dei vigneti*. Tale uva può anche essere destinata in tutto o in parte al consumo diretto.

**Uva da tavola** – Uva prodotta da viti appartenenti a vitigni di uva da tavola, anche se essa viene destinata del tutto o in parte alla vinificazione.

**Uva per la produzione di vini da tavola con indicazione geografica** – Uva per la produzione di altri vini le cui superfici sono destinate dall'azienda alla produzione di vini da tavola con indicazione geografica e dichiarate come tali alla competente Camera di Commercio, Industria, Artigianato e Agricoltura. Per indicazione geografica si intende la specificazione della zona di produzione in cui ricadono le superfici a vite. Tale zona può essere costituita da una o più unità amministrative (Comune, Provincia, Regione) oppure da una parte del loro territorio o da località delimitate da apposito decreto del Ministero dell'agricoltura e delle foreste.

**Viti madri di portinnesto** – Piante di vite appartenenti a varietà coltivate per la produzione di materiale per la moltiplicazione della vite (tralci). Trattasi di particolari varietà di viti dalle quali vengono prelevate parti di tralci le quali, interrate, emettono radici dando origine ad una nuova piante di vite (barbatella).

**Viti non innestate** – Giovani piante di vite messe a dimora e non ancora innestate, ma destinate ad esserlo.

**Vitigno** – Varietà di una stessa specie di vite, compresi i loro incroci e reincroci, nonché gli incroci tra diverse specie di vite, coltivate per la produzione di uva da vino, uva da tavola o materiale per la moltiplicazione vegetativa della vite.

**Vivai** – Superfici investite a piantine legnose agrarie e forestali, destinate ad essere trapiantate. Sono esclusi i vivai forestali destinati al fabbisogno aziendale, la cui superficie è compresa tra le colture boschive.