

CARATTERISTICHE STRUTTURALI DELLE AZIENDE AGRICOLE

FASCICOLO PROVINCIALE
BIELLA



SISTEMA STATISTICO NAZIONALE
ISTITUTO NAZIONALE DI STATISTICA

Caratteristiche strutturali delle aziende agricole

FASCICOLO PROVINCIALE BIELLA

*5° Censimento generale dell'agricoltura
22 ottobre 2000*

Coordinatore scientifico: Bruno Massoli
Progetto informatico elaborazione dati: M. Carla Runci
Progetto informatico diffusione dati: Alberto Sorce
Coordinamento editoriale diffusione dati: Franco Lorenzini

Per chiarimenti sul contenuto
della pubblicazione rivolgersi a:
ISTAT, Servizio CUE, Via Adolfo Ravà 150 - Roma

Tel: 06.59584535 - 06.59524573
Fax: 06.5940121

**CARATTERISTICHE
STRUTTURALI
DELLE AZIENDE
AGRICOLE**

**FASCICOLO PROVINCIALE
BIELLA**

Istituto Nazionale di Statistica
Via Cesare Balbo, 16 - Roma

Coordinamento tecnico editoriale:
Andrea Braghin - Piero Crivelli
Servizio Produzione Editoriale
Via Tuscolana, 1782 - Roma

Stampa Digitale:
Industrie Abbate S.p.a. - febbraio 2003

Tiratura:
200 copie

Si autorizza la riproduzione a fini
non commerciali e con la citazione della fonte

Il volume e le tavole in esso contenute sono disponibili in formato
elettronico al sito Internet dell'Istat: www.istat.it o al sito dedicato
esclusivamente ai censimenti: www.censimenti.it

Indice

Presentazione	13
----------------------------	-----------

Introduzione

1. Cenni storici	15
2. Le basi giuridiche	16
3. La struttura organizzativa	16
4. Le attività di formazione ed istruzione della rete di rilevazione	20
5. Il campo di osservazione e l'unità di rilevazione	20
6. I criteri per l'individuazione delle aziende agricole	21
7. Il questionario di rilevazione	22
8. Epoca di riferimento dei dati	23
9. L'aggiornamento degli elenchi comunali delle aziende agricole	23
10. Le indagini pilota pre-censuarie	25
11. Le operazioni preliminari della rete di rilevazione	26
12. Le attività di raccolta dei dati	27
13. La registrazione controllata	28
14. Il trattamento informatico dei dati	29
15. Il piano di diffusione dei risultati	30
16. Le indagini di qualità e copertura	32

Avvertenze alle tavole	35
-------------------------------------	-----------

Tavole statistiche

Capitolo 1 – Confronti temporali (Universo Italia)

Tavola 1.1	– Aziende e relativa superficie totale per forma di conduzione e titolo di possesso dei terreni	43
Tavola 1.2	– Aziende e relativa superficie agricola utilizzata (SAU) per forma di conduzione e titolo di possesso dei terreni	43
Tavola 1.3	– Aziende e relativa superficie totale per classe di superficie totale e classe di superficie agricola utilizzata (SAU)	44
Tavola 1.4	– Aziende e relativa superficie investita per le principali coltivazioni praticate	44
Tavola 1.5	– Aziende con irrigazione secondo il tipo di approvvigionamento dell'acqua irrigua ed il sistema di irrigazione	45
Tavola 1.6	– Aziende con irrigazione secondo le principali coltivazioni irrigate	45
Tavola 1.7	– Aziende con allevamenti secondo le principali specie di bestiame	46
Tavola 1.8	– Aziende e relativo numero di giornate di lavoro per categoria di manodopera aziendale e classe di giornate di lavoro aziendale	46
Tavola 1.9	– Aziende con abitazioni	47

Tavola 1.10	– Aziende che utilizzano mezzi meccanici nel complesso e numero di mezzi di proprietà dell'azienda	47
-------------	--	----

Capitolo 2 – Dati provinciali (Universo Italia)

Notizie generali sull'azienda

Tavola 2.1	– Aziende, relativa superficie totale e numero di giornate di lavoro effettuate nell'azienda per classe di superficie totale e forma giuridica	51
Tavola 2.2	– Aziende, relativa superficie totale e numero di giornate di lavoro effettuate nell'azienda per classe di superficie totale e forma di conduzione	53
Tavola 2.3	– Aziende, relativa superficie agricola utilizzata (SAU) e numero di giornate di lavoro effettuate nell'azienda per classe di superficie agricola utilizzata e forma giuridica	54
Tavola 2.4	– Aziende, relativa superficie agricola utilizzata (SAU) e numero di giornate di lavoro effettuate nell'azienda per classe di superficie agricola utilizzata e forma di conduzione	56
Tavola 2.5	– Aziende e relativa superficie totale per classe di superficie totale, forma di conduzione, titolo di possesso dei terreni e zona altimetrica	57
Tavola 2.6	– Aziende e relativa superficie agricola utilizzata (SAU) per classe di superficie agricola utilizzata, forma di conduzione, titolo di possesso dei terreni e zona altimetrica	65
Tavola 2.7	– Aziende per numero dei corpi di terreno, classe di superficie totale e classe di superficie agricola utilizzata (SAU)	73
Tavola 2.8	– Superficie totale per numero dei corpi di terreno, classe di superficie totale e classe di superficie agricola utilizzata (SAU)	74
Tavola 2.9	– Superficie agricola utilizzata (SAU) per numero dei corpi di terreno, classe di superficie totale e classe di superficie agricola utilizzata	75

Utilizzazione dei terreni

Tavola 2.10	– Aziende e relativa superficie per forma di utilizzazione dei terreni, classe di superficie totale e classe di superficie agricola utilizzata (SAU)	76
Tavola 2.11	– Aziende con seminativi e relativa superficie investita per classe di superficie agricola utilizzata (SAU) e principali coltivazioni praticate	77
Tavola 2.12	– Aziende con coltivazioni legnose agrarie e relativa superficie investita per le principali coltivazioni praticate e per classe di superficie agricola utilizzata (SAU).....	85
Tavola 2.13	– Aziende con vite e relativa superficie investita per natura della produzione, classe di superficie agricola utilizzata (SAU), forma di conduzione e zona altimetrica	86
Tavola 2.14	– Aziende con vite e relativa superficie investita per natura della produzione e classe di superficie investita a vite	90
Tavola 2.15	– Aziende con vite e relativa superficie investita per classe di superficie investita a vite, classe di superficie agricola utilizzata (SAU) e forma di conduzione	91
Tavola 2.16	– Aziende con vite e relativa superficie investita per natura della produzione, età delle viti e tipo di vitigno	92
Tavola 2.17	– Aziende con arboricoltura da legno e/o boschi e relativa superficie per classe di superficie totale e zona altimetrica	96
Tavola 2.18	– Aziende che attuano la gestione dei boschi per tipo di intervento e forma giuridica	100

Tavola 2.19	– Aziende che attuano la gestione dei boschi per tipo di intervento, classe di superficie totale, forma di conduzione e zona altimetrica	101
Tavola 2.20	– Aziende con superficie irrigabile per classe di superficie irrigabile, classe di superficie totale, classe di superficie agricola utilizzata (SAU) e zona altimetrica	102
Tavola 2.21	– Aziende che praticano l'irrigazione e relativa superficie irrigata per classe di superficie irrigata, classe di superficie totale, classe di superficie agricola utilizzata (SAU) e zona altimetrica	103
Tavola 2.22	– Aziende per principali coltivazioni irrigate e relativa superficie irrigata per classe di superficie agricola utilizzata (SAU), classe di superficie irrigata e zona altimetrica	104
Tavola 2.23	– Aziende che praticano l'irrigazione per tipo di approvvigionamento dell'acqua irrigua, classe di superficie totale e classe di superficie agricola utilizzata (SAU)	105
Tavola 2.24	– Aziende che praticano l'irrigazione per tipo di approvvigionamento dell'acqua irrigua, forma di conduzione e zona altimetrica	106
Tavola 2.25	– Aziende per sistema di irrigazione e relativa superficie irrigata per classe di superficie agricola utilizzata (SAU), classe di superficie irrigata e zona altimetrica	107
Tavola 2.26	– Aziende con impianti per la lavorazione e trasformazione dei prodotti delle coltivazioni per classe di superficie totale e classe di superficie agricola utilizzata (SAU)	108
Allevamenti		
Tavola 2.27	– Aziende con allevamenti e relativo numero di capi per specie di bestiame, classe di superficie totale e classe di superficie agricola utilizzata (SAU)	109
Tavola 2.28	– Aziende con allevamenti e relativo numero di capi per specie di bestiame, forma di conduzione e zona altimetrica	110
Tavola 2.29	– Aziende con bovini e/o bufalini e relativo numero di capi per classe di superficie totale e categoria	111
Tavola 2.30	– Aziende con suini e relativo numero di capi per classe di superficie totale e categoria	112
Tavola 2.31	– Aziende con ovini, caprini, equini, allevamenti avicoli, conigli, struzzi e/o altri allevamenti e relativo numero di capi per classe di superficie totale, specie e categoria	113
Tavola 2.32	– Aziende con bovini e relativo numero di capi per classe di capi, classe di superficie totale e classe di superficie agricola utilizzata (SAU)	114
Tavola 2.33	– Aziende con bovini e relativo numero di capi per classe di capi, forma di conduzione e zona altimetrica	115
Tavola 2.34	– Aziende con vacche da latte e relativo numero di capi per classe di capi, classe di superficie totale e classe di superficie agricola utilizzata (SAU)	116
Tavola 2.35	– Aziende con vacche da latte e relativo numero di capi per classe di capi, forma di conduzione e zona altimetrica	117
Tavola 2.36	– Aziende con suini e relativo numero di capi per classe di capi, classe di superficie totale e classe di superficie agricola utilizzata (SAU)	118
Tavola 2.37	– Aziende con suini e relativo numero di capi per classe di capi, forma di conduzione e zona altimetrica	119
Tavola 2.38	– Aziende con ovini e relativo numero di capi per classe di capi, classe di superficie totale e classe di superficie agricola utilizzata (SAU)	120
Tavola 2.39	– Aziende con ovini e relativo numero di capi per classe di capi, forma di conduzione e zona altimetrica	121

Tavola 2.40	– Aziende con polli da carne e relativo numero di capi per classe di capi, classe di superficie totale e classe di superficie agricola utilizzata (SAU)	122
Tavola 2.41	– Aziende con polli da carne e relativo numero di capi per classe di capi, forma di conduzione e zona altimetrica	123
Tavola 2.42	– Aziende con galline da uova e relativo numero di capi per classe di capi, classe di superficie totale e classe di superficie agricola utilizzata (SAU)	124
Tavola 2.43	– Aziende con galline da uova e relativo numero di capi per classe di capi, forma di conduzione e zona altimetrica	125
Tavola 2.44	– Aziende che dispongono di ricoveri per animali e relativo numero di ricoveri per specie di ricovero, classe di superficie totale, classe di capienza di capi adulti ricoverabili e zona altimetrica	126
Tavola 2.45	– Aziende che dispongono di ricoveri per animali per numero di capi adulti ricoverabili, tipo di ricovero e tipo di impianto	127

Mezzi meccanici

Tavola 2.46	– Aziende che utilizzano mezzi meccanici aziendali ed extraziendali per titolo di possesso dei mezzi meccanici, tipo di mezzo utilizzato e zona altimetrica.....	128
Tavola 2.47	– Aziende che utilizzano mezzi meccanici aziendali ed extraziendali per tipo di possesso, tipo di mezzo utilizzato e zona altimetrica	129
Tavola 2.48	– Aziende che utilizzano mezzi meccanici di proprietà dell'azienda e relativo numero di mezzi per classe di superficie agricola utilizzata (SAU) e tipo di mezzo utilizzato	130
Tavola 2.49	– Aziende che utilizzano i principali mezzi meccanici di proprietà dell'azienda per numero di mezzi e tipo di mezzo utilizzato	131

Lavoro

Tavola 2.50	– Aziende e relativo numero di giornate di lavoro aziendale per classe di giornate di lavoro, classe di superficie totale e classe di superficie agricola utilizzata (SAU)	132
Tavola 2.51	– Aziende e relativo numero di giornate di lavoro aziendale per classe di giornate di lavoro, forma di conduzione e zona altimetrica	133
Tavola 2.52	– Aziende per categoria di manodopera familiare, classe di superficie totale, classe di superficie agricola utilizzata (SAU) e sesso	134
Tavola 2.53	– Aziende per categoria di altra manodopera aziendale, classe di superficie totale, classe di superficie agricola utilizzata (SAU) e sesso	136
Tavola 2.54	– Giornate di lavoro aziendale per categoria di manodopera familiare, classe di superficie totale, classe di superficie agricola utilizzata (SAU) e sesso	138
Tavola 2.55	– Giornate di lavoro aziendale per categoria di altra manodopera aziendale, classe di superficie totale, classe di superficie agricola utilizzata (SAU) e sesso	140
Tavola 2.56	– Aziende per categoria di manodopera familiare, forma di conduzione, zona altimetrica e sesso	142
Tavola 2.57	– Aziende per categoria di altra manodopera aziendale, forma di conduzione, zona altimetrica e sesso	143
Tavola 2.58	– Giornate di lavoro aziendale per categoria di manodopera familiare, forma di conduzione, zona altimetrica e sesso	144
Tavola 2.59	– Giornate di lavoro aziendale per categoria di altra manodopera aziendale, forma di conduzione, zona altimetrica e sesso	145
Tavola 2.60	– Componenti della manodopera familiare per categoria, classe di superficie totale, classe di superficie agricola utilizzata (SAU) e sesso	146

Tavola 2.61	– Persone per categoria di altra manodopera aziendale, classe di superficie totale, classe di superficie agricola utilizzata (SAU) e sesso	148
Tavola 2.62	– Persone per categoria di manodopera familiare, forma di conduzione, zona altimetrica e sesso	150
Tavola 2.63	Persone per categoria di altra manodopera aziendale, forma di conduzione, zona altimetrica e sesso	151
Tavola 2.64	– Componenti la famiglia del conduttore per numero di componenti, classe di superficie agricola utilizzata (SAU), classe di giornate di lavoro aziendale e sesso	152
Tavola 2.65	– Componenti la famiglia del conduttore per numero di componenti, forma di conduzione, zona altimetrica e sesso	154
Tavola 2.66	– Componenti la famiglia e parenti del conduttore con attività lavorativa esercitata esclusivamente o prevalentemente presso l'azienda o fuori l'azienda per settore di attività economica, classe di superficie agricola utilizzata (SAU) e forma di conduzione	155
Tavola 2.67	– Capi azienda per classe di superficie totale, titolo di studio e sesso	159
Tavola 2.68	– Giornate di lavoro dei capi azienda per classe di superficie totale, titolo di studio e sesso	161
Tavola 2.69	– Capi azienda per classe di età (in anni compiuti), classe di giornate di lavoro e sesso	163
Tavola 2.70	– Giornate di lavoro dei capi azienda per classe di età (in anni compiuti), classe di giornate di lavoro e sesso	165

Altre notizie

Tavola 2.71	– Aziende interessate al contoterzismo e relativo numero di giornate di lavoro secondo l'utilizzazione dei mezzi meccanici per classe di superficie totale e classe di superficie agricola utilizzata (SAU)	167
Tavola 2.72	– Aziende interessate al contoterzismo e relativo numero di giornate di lavoro secondo l'utilizzazione dei mezzi meccanici per forma di conduzione e zona altimetrica	168
Tavola 2.73	– Aziende che utilizzano mezzi meccanici in altre aziende agricole e relative giornate di lavoro per classe di giornate di lavoro effettuate in altre aziende, classe di superficie agricola utilizzata (SAU) e classe di giornate di lavoro aziendale	169
Tavola 2.74	– Aziende che utilizzano mezzi meccanici in altre aziende agricole e relative giornate di lavoro per classe di giornate di lavoro effettuate in altre aziende, forma di conduzione e zona altimetrica	170
Tavola 2.75	– Aziende che utilizzano mezzi meccanici extraziendali e relative giornate di lavoro extraziendale per classe di giornate di lavoro extraziendale, classe di superficie agricola utilizzata (SAU) e classe di giornate di lavoro aziendale	171
Tavola 2.76	– Aziende che utilizzano mezzi meccanici extraziendali e relative giornate di lavoro extraziendale per classe di giornate di lavoro extraziendale, forma di conduzione e zona altimetrica	172
Tavola 2.77	– Aziende che utilizzano mezzi meccanici extraziendali e superficie lavorata secondo le principali operazioni effettuate per classe di superficie agricola utilizzata (SAU), forma di conduzione e zona altimetrica	173
Tavola 2.78	– Aziende con attrezzature informatiche per classe di superficie agricola utilizzata (SAU) e forma di conduzione	174

Capitolo 3 – Dati provinciali (Universo CEE)

Tavola 3.1	– Aziende e relativa superficie totale per classe di superficie totale, forma di conduzione, titolo di possesso dei terreni e zona altimetrica	177
------------	--	-----

Tavola 3.2	– Aziende e relativa superficie agricola utilizzata (SAU) per classe di superficie agricola utilizzata, forma di conduzione, titolo di possesso dei terreni e zona altimetrica	185
Tavola 3.3	– Aziende e relativa superficie per forma di utilizzazione dei terreni, classe di superficie totale e classe di superficie agricola utilizzata (SAU)	193
Tavola 3.4	– Aziende con seminativi e relativa superficie investita per classe di superficie agricola utilizzata (SAU) e principali coltivazioni praticate	194
Tavola 3.5	– Aziende con coltivazioni legnose agrarie e relativa superficie investita per le principali coltivazioni praticate e per classe di superficie agricola utilizzata (SAU)	202
Tavola 3.6	– Aziende con superficie irrigabile per classe di superficie irrigabile, classe di superficie totale, classe di superficie agricola utilizzata (SAU) e zona altimetrica	203
Tavola 3.7	– Aziende con allevamenti e relativo numero di capi per specie di bestiame, classe di superficie totale e classe di superficie agricola utilizzata (SAU)	204
Tavola 3.8	– Aziende con bovini e relativo numero di capi per classe di capi, classe di superficie totale e classe di superficie agricola utilizzata (SAU)	205
Tavola 3.9	– Aziende con vacche da latte e relativo numero di capi per classe di capi, classe di superficie totale e classe di superficie agricola utilizzata (SAU)	206
Tavola 3.10	– Aziende con suini e relativo numero di capi per classe di capi, classe di superficie totale e classe di superficie agricola utilizzata (SAU)	207
Tavola 3.11	– Aziende con ovini e relativo numero di capi per classe di capi, classe di superficie totale e classe di superficie agricola utilizzata (SAU)	208
Tavola 3.12	– Aziende con polli da carne e relativo numero di capi per classe di capi, classe di superficie totale e classe di superficie agricola utilizzata (SAU)	209
Tavola 3.13	– Aziende con galline da uova e relativo numero di capi per classe di capi, classe di superficie totale e classe di superficie agricola utilizzata (SAU)	210
Tavola 3.14	– Aziende che utilizzano mezzi meccanici aziendali ed extraaziendali per titolo di possesso dei mezzi meccanici, tipo di mezzo utilizzato e zona altimetrica	211
Tavola 3.15	– Aziende e relativo numero di giornate di lavoro aziendale per classe di giornate di lavoro, classe di superficie totale e classe di superficie agricola utilizzata (SAU)	212
Tavola 3.16	– Aziende per categoria di manodopera familiare, classe di superficie totale, classe di superficie agricola utilizzata (SAU) e sesso	213
Tavola 3.17	– Aziende per categoria di altra manodopera aziendale, classe di superficie totale, classe di superficie agricola utilizzata (SAU) e sesso	215
Tavola 3.18	– Aziende interessate al contoterzismo e relativo numero di giornate di lavoro secondo l'utilizzazione dei mezzi meccanici per classe di superficie totale e classe di superficie agricola utilizzata (SAU)	217

Capitolo 4 – Dati comunali

Tavola 4.1	– Aziende per forma di conduzione, comune e zona altimetrica	221
Tavola 4.2	– Superficie totale per forma di conduzione delle aziende, comune e zona altimetrica	223
Tavola 4.3	– Superficie agricola utilizzata (SAU) per forma di conduzione delle aziende, comune e zona altimetrica	225
Tavola 4.4	– Aziende per titolo di possesso dei terreni, comune e zona altimetrica	227
Tavola 4.5	– Superficie totale per titolo di possesso dei terreni, comune e zona altimetrica..	229
Tavola 4.6	– Superficie agricola utilizzata (SAU) per titolo di possesso dei terreni, comune e zona altimetrica	231

Tavola 4.7	– Aziende per classe di superficie totale, comune e zona altimetrica	233
Tavola 4.8	– Superficie totale per classe di superficie, comune e zona altimetrica	235
Tavola 4.9	– Aziende per classe di superficie agricola utilizzata (SAU), comune e zona altimetrica	237
Tavola 4.10	– Superficie agricola utilizzata (SAU) per classe di SAU, comune e zona altimetrica	239
Tavola 4.11	– Superficie aziendale secondo l'utilizzazione dei terreni per comune e zona altimetrica	241
Tavola 4.12	– Aziende con seminativi e relativa superficie per le principali coltivazioni praticate, comune e zona altimetrica	243
Tavola 4.13	– Aziende con coltivazioni legnose agrarie e relativa superficie per le principali coltivazioni praticate, comune e zona altimetrica	245
Tavola 4.14	– Aziende con allevamenti e aziende con bovini, bufalini, suini e relativo numero di capi per comune e zona altimetrica	247
Tavola 4.15	– Aziende con ovini, caprini, equini, allevamenti avicoli e relativo numero di capi per comune e zona altimetrica	249
Tavola 4.16	– Persone per categoria di manodopera agricola, comune e zona altimetrica	251
Tavola 4.17	– Giornate di lavoro aziendale per categoria di manodopera agricola, comune e zona altimetrica	253
Tavola 4.18	– Aziende che utilizzano mezzi meccanici in complesso e relativo numero di mezzi di proprietà dell'azienda per comune e zona altimetrica	255

Allegati

Glossario	259
Questionario di azienda agricola	275

Presentazione

In questo fascicolo sono riportati i risultati definitivi del 5° Censimento generale dell'agricoltura. Le tavole formano un ampio quadro conoscitivo dell'agricoltura nello specifico territorio di riferimento e della sua evoluzione rispetto al 1990 e al 1982, anni di effettuazione dei due precedenti censimenti. In particolare, le tavole di questo fascicolo trattano delle caratteristiche strutturali delle aziende agricole, rinviando ad altri fascicoli di prossima uscita le informazioni relative alle caratteristiche tipologiche (dimensione economica e orientamento tecnico delle aziende agricole).

Il fascicolo è stato strutturato in modo da offrire all'utente non solo dati sulle dimensioni del settore agricolo nel territorio di riferimento, ma anche informazioni sui principali aspetti tecnici e metodologici che hanno caratterizzato l'esecuzione del Censimento.

Dopo brevi cenni storici sui censimenti dell'agricoltura effettuati in Italia, vengono fornite indicazioni sulle basi giuridiche del Censimento, sulle indagini pilota realizzate per verificare sul piano tecnico l'efficacia delle procedure previste e degli strumenti di rilevazione, sulle modalità dell'aggiornamento preliminare degli elenchi comunali delle aziende agricole, finalizzato ad ottenere la massima copertura dei risultati, sulla struttura organizzativa adottata per la rilevazione e sulle modalità di istruzione del personale addetto alle operazioni censuarie.

Vengono, inoltre, riportate le definizioni relative all'unità di rilevazione adottata per il Censimento, in continuità con le precedenti edizioni e in coerenza con le regole statistiche internazionali ed europee; si tratta in particolare delle definizioni di *azienda agricola*, *forestale* e *zootecnica*, di *centro aziendale* e di *conduttore dell'azienda*. Ulteriori informazioni sono offerte in merito ai criteri stabiliti per individuare le unità da censire sul territorio. Alla determinazione del campo di osservazione è dedicato un breve paragrafo nel quale viene specificata la differenza tra universo delle aziende a livello nazionale e a livello comunitario. Le innovazioni apportate al questionario di rilevazione rispetto alle precedenti edizioni del Censimento sono presentate in un apposito paragrafo, mentre il questionario stesso è riprodotto alla fine del fascicolo.

Lo svolgimento delle operazioni censuarie viene riassunto nei paragrafi successivi, mettendo in luce le operazioni preliminari eseguite dagli organi censuari e lo sviluppo delle attività di raccolta dei dati che sono stati monitorati in continuo attraverso un sistema di *reporting* condiviso dai principali organi censuari, aventi accesso ad un sito Internet predisposto allo scopo dall'Istat. Altre informazioni sulle attività censuarie sono riassunte in merito alla registrazione controllata e al trattamento informatico dei dati per la loro validazione e correzione.

Nell'ultimo paragrafo della "Introduzione" al fascicolo si dà conto delle modalità di diffusione dei risultati provvisori e definitivi e viene presentato il piano di pubblicazione del 5° Censimento generale dell'agricoltura, in modo da orientare il lettore circa la complessiva offerta informativa predisposta dall'Istat sia su supporto cartaceo che informatico, in questo caso attraverso la disponibilità di un *data warehouse* accessibile dal sito Internet dell'Istituto.

Per facilitare l'interpretazione dei dati riportati nelle tavole statistiche, sono state redatte apposite "Avvertenze", nelle quali viene chiarito il significato dei valori presenti in ciascuna di esse.

Le tavole statistiche di questo fascicolo sono 124 e sono state raggruppate in quattro capitoli.

Il Capitolo 1 – Confronti temporali (Universo Italia) – riporta in 10 tavole statistiche i dati del territorio di riferimento del fascicolo, relativi ai principali caratteri rilevati, messi a confronto con i dati risultati dai censimenti del 1990 e del 1982 in termini di valori assoluti. Vengono presentati anche confronti in termini di indicatori sintetici, quali la superficie media per azienda. Tutti i confronti sono

effettuati con riferimento all'universo Italia che comprende tutte le aziende agricole censite nel territorio di riferimento del fascicolo, quale che sia la loro ampiezza in termini di superficie e di dimensione economica.

Il Capitolo 2 – Dati provinciali (Universo Italia) – contiene le elaborazioni effettuate sui risultati aggregati a livello complessivo e per zone altimetriche. I dati considerati nelle 78 tavole statistiche si riferiscono alle informazioni registrate nel questionario di azienda, combinando i diversi caratteri strutturali in relazione all'argomento considerato.

Un primo gruppo di tavole prende in esame le informazioni generali sull'azienda, concernenti la forma giuridica e il sistema di conduzione, inteso sia come rapporto tra impresa e lavoro (forma di conduzione), sia come rapporto tra impresa e proprietà fondiaria (titolo di possesso dei terreni). Fanno parte di questo primo gruppo di tavole anche quelle dedicate alla frammentazione delle superfici aziendali in corpi di terreno.

Gli aspetti relativi all'utilizzazione dei terreni vengono trattati mettendo in luce la destinazione delle superfici alle principali classi di coltivazione dei terreni durante l'annata agraria 1999-2000. In questo ambito sono presentate anche alcune tavole statistiche che espongono i dati relativi alle sole aziende con terreni irrigui. Viene inoltre proposta una dettagliata analisi della viticoltura con riferimento agli impianti secondo la loro natura, la classe di età e il tipo di vitigno.

Le elaborazioni sulle aziende con allevamenti riguardano la consistenza delle specie di bestiame più rilevanti dal punto di vista economico, nonché i ricoveri per animali con riferimento alla loro capienza e alla dotazione di specifiche installazioni.

Alla meccanizzazione aziendale sono riferite numerose tavole che ne descrivono l'intensità e la diffusione distinguendo per tipo di mezzo meccanico e per titolo di utilizzazione (in proprietà, in comproprietà, in conto terzi). Particolare attenzione è dedicata al contoterzismo attivo e passivo che viene esaminato anche in relazione al numero di giornate di lavoro effettuate in azienda.

Le tavole sulla manodopera aziendale riportano i dati differenziati per singole categorie e per genere. L'analisi riguarda il volume di lavoro e il numero di persone che hanno lavorato in azienda durante l'annata agraria 1999-2000. Il tipo di attività lavorativa esercitata fuori dall'azienda agricola dal conduttore e dai suoi familiari è considerata in una specifica tavola. Ulteriori informazioni sono fornite in merito alle caratteristiche socio-demografiche dei conduttori e dei capi azienda, nonché alla composizione della famiglia del conduttore.

Il Capitolo 3 – Dati provinciali (Universo CEE) – comprende 18 tavole statistiche elaborate in base al particolare campo di osservazione comunitario, comparabile tra gli stati membri dell'Unione Europea. Esso differisce dall'Universo Italia per il fatto che non comprende le aziende agricole con superficie agricola utilizzata (SAU) inferiore ad un ettaro e con produzione agricola commercializzata inferiore a 4 milioni di Lire (pari a 2.065,83 Euro). Le elaborazioni relative alle aziende che superano almeno uno dei due limiti citati, offrono agli utenti la possibilità di confrontare alcune fondamentali caratteristiche strutturali del settore, anche per zone altimetriche, secondo i due campi di osservazione della rilevazione censuaria: quello nazionale e quello comunitario.

Il Capitolo 4 – Dati comunali – riporta per ciascun Comune la ripartizione delle aziende esistenti nei territori di rispettiva competenza, secondo i principali caratteri da esse possedute.

In allegato è riportato un glossario contenente, per ciascuna informazione rilevata con il questionario di azienda, la corrispondente definizione adottata. Per una più agevole consultazione, le singole voci sono riportate in ordine alfabetico.

Introduzione

1. Cenni storici

I censimenti economici hanno l'obiettivo principale di fornire un quadro esaustivo e territorialmente dettagliato delle dimensioni e delle caratteristiche del sistema economico nazionale. Inoltre, essi consentono la predisposizione di archivi delle unità produttive (aziende, imprese, istituzioni) da utilizzare nei periodi intercensuari come basi per l'esecuzione di indagini campionarie, per ricerche e per studi economici e sociali.

Il Censimento generale dell'agricoltura è stato effettuato con riferimento alla data del 22 ottobre 2000. Esso è il quinto svolto in Italia ed ha avuto luogo in una stagione di grande importanza per il settore agricolo, che ha vissuto un riposizionamento strategico di notevole portata. Infatti, la riforma della politica agricola comunitaria, unitamente al varo della cosiddetta "Agenda 2000" e al previsto allargamento dell'Unione Europea a numerosi altri paesi, ha avviato un ripensamento profondo delle strategie di sviluppo del settore, sempre più orientato a svolgere un ruolo multifunzionale, di carattere economico, ambientale e sociale.

Il Censimento del 2000, pur utilizzando una tecnica di rilevazione tradizionale basata sulla conduzione di interviste "faccia a faccia" e salvaguardando la continuità storica rispetto ai censimenti precedenti, ha presentato numerose ed importanti novità rispetto al passato, conseguendo un elevato standard qualitativo dei dati e una più rapida diffusione dei risultati, che costituiscono una base conoscitiva affidabile per la definizione di politiche nazionali e regionali.

Il piano di rilevazione del 5° Censimento generale dell'agricoltura è stato predisposto sulla base delle proposte formulate da un'apposita Commissione di studio istituita presso l'Istituto nazionale di statistica, della quale hanno fatto parte docenti universitari e rappresentanti di amministrazioni pubbliche e di organizzazioni di categoria.¹

Sul piano dell'organizzazione, il sistema degli organi censuari è stato improntato alla massima integrazione e valorizzazione delle specifiche competenze dei soggetti che svolgono attività statistica sul territorio nazionale, in particolare a livello regionale e comunale, in linea con le recenti riforme amministrative e costituzionali che hanno ridisegnato il ruolo ed i compiti delle autonomie locali nell'ordinamento italiano.

La diffusione dei dati è stata progettata in modo da rispettare la tutela della riservatezza e da utilizzare anche moderni strumenti informatici (*data warehouse on line*) allo scopo di facilitarne l'accesso da parte degli utenti. Infine, va sottolineato come i risultati del Censimento agricolo vengono rilasciati secondo un'articolazione territoriale coerente con quella che verrà adottata nei censimenti generali del 2001 (popolazione, abitazioni, industria e servizi), così da offrire all'utenza (in particolare quella costituita dagli enti locali) una base statistica pienamente integrata sui principali caratteri demografici, sociali ed economici.

¹ In tale Commissione erano rappresentate le seguenti Amministrazioni ed Enti: Ministero per le Politiche Agricole e Forestali; Ministero per le Attività Produttive; Ministero dell'Ambiente e della Tutela del Territorio; Ministero dell'Interno; Ministero dell'Economia e delle Finanze; Ministero della Salute; Istituto Nazionale di Economia Agraria; Assessorati all'Agricoltura ed alle Foreste delle Regioni Piemonte, Veneto, Emilia -Romagna, Marche e Sicilia; Unione Italiana delle Camere di Commercio, Industria, Artigianato e Agricoltura; Associazione nazionale comuni italiani; Unione Statistica dei Comuni Italiani; Confederazione generale dell'agricoltura italiana, Confederazione nazionale coltivatori diretti; Confederazione Italiana Agricoltori; Confederazione Produttori Agricoli; Agenzia Nazionale per la Protezione dell'Ambiente; Istituto di Servizi per il Mercato Agricolo

2. Le basi giuridiche

L'obbligo di esecuzione decennale di un censimento dell'agricoltura è previsto dall'art. 2 del regolamento CEE n. 571 del 28 febbraio 1988, modificato dal regolamento CE n. 2467 del 17 dicembre 1996. Queste norme disciplinano la produzione (con cadenza biennale) di informazioni statistiche di carattere strutturale sulle aziende agricole, sulle coltivazioni, sulla consistenza degli allevamenti, sui mezzi meccanici, sul lavoro, ecc., allo scopo di valutare la situazione di un settore fondamentale per l'economia dell'Unione Europea e di seguire l'evoluzione nel tempo della sua struttura produttiva.

Mentre la rilevazione periodica di tali caratteri (che in Italia ha cadenza annuale) è effettuata su base campionaria, il Censimento rileva informazioni strutturali su tutte le aziende agricole, perseguendo anche l'obiettivo di aggiornare lo schedario delle aziende stesse. Di conseguenza sono state rilevate, in ciascun Comune, la consistenza numerica delle aziende agricole, forestali e zootecniche, di qualsiasi ampiezza e da chiunque condotte, nonché le loro fondamentali caratteristiche strutturali. I dati di censimento, inoltre, servono a costruire l'Archivio statistico delle aziende e imprese agricole (ASAIA), in esecuzione del regolamento comunitario n. 2186 del 1993.

Altre disposizioni in materia di statistiche agricole sono contenute in vari regolamenti e direttive dell'Unione Europea e nelle raccomandazioni dell'Organizzazione delle Nazioni Unite per l'alimentazione e l'agricoltura (FAO), tutti atti volti ad ottenere informazioni statistiche omogenee e comparabili a livello europeo e mondiale.

A livello nazionale, le disposizioni di carattere generale in materia di censimenti sono contenute nell'art. 37 della legge 17 maggio 1999 n. 144 e nel relativo regolamento di esecuzione approvato con DPR n.197 del 6 giugno 2000. L'attuale disciplina dell'attività censuaria deriva dalla considerazione della stessa come funzione istituzionale dell'Istat, a differenza dal passato quando i censimenti erano disciplinati autonomamente da un'apposita legge di indizione e finanziamento e da uno specifico regolamento di esecuzione.

L'attività censuaria svolta dalle Regioni e dalla Province autonome di Trento e di Bolzano è oggetto di una separata disciplina stabilita nelle sue linee fondamentali dal Protocollo di intesa stipulato tra l'Istat e la Conferenza dei Presidenti delle Regioni e delle Province autonome il 5 agosto 1999 ed approvato dalla Conferenza Stato-Regioni.

L'attività censuaria si è svolta secondo quanto previsto dalla normativa che regola il trattamento dei dati personali dettata dagli articoli 17 e 18 del regolamento di esecuzione del Censimento e dalla legge n. 675 del 1996 e successive modifiche e integrazioni, in particolare del d.lgs. n. 281 del 1999.

La disciplina delle operazioni tecniche è stata dettata con il Piano di censimento generale, integrato dai piani regionali approvati secondo la procedura prevista dal citato Protocollo di intesa, nonché da specifiche circolari dell'Istat.

Il 5° Censimento generale dell'agricoltura è inserito tra le statistiche di interesse nazionale: esso è incluso nel Programma statistico nazionale, approvato con DPCM del 31 marzo 2000, e nell'elenco delle rilevazioni soggette all'obbligo di risposta previsto dal DPR del 5 luglio 1999, pubblicato nella G.U. n. 194 del 19 agosto 1999.

3. La struttura organizzativa

La rete di rilevazione del Censimento si è articolata su quattro livelli territoriali e ha coinvolto diversi organismi: il livello nazionale è stato costituito dall'Istat e dall'Unione nazionale delle Camere di Commercio; il livello regionale è stato costituito dagli Uffici regionali di censimento, dalle Commissioni tecniche regionali istituite presso le Regioni e le Province autonome e dagli Uffici regionali dell'Istat; il

Alimentare; Ente per le Nuove tecnologie, l'Energia e l'Ambiente; Azienda di Stato Interventi nel Mercato Agricolo; Unione Province Italiane; Istituto Nazionale di Sociologia Rurale; docenti universitari.

livello provinciale è stato costituito dagli Uffici provinciali di censimento istituiti presso le Camere di commercio e dai Gruppi tecnici provinciali; il livello comunale è stato costituito dagli Uffici comunali di censimento.

I Prefetti e i Sindaci, con riferimento al territorio di propria competenza, hanno provveduto ad assicurare il buon andamento ed il regolare svolgimento delle operazioni di censimento, secondo quanto disposto dalle vigenti disposizioni di legge e dal regolamento di esecuzione del Censimento stesso.

Struttura della rete di rilevazione

REGIONI	NUMERO COMUNI AL 22-10- 2000	ISPETTORATI PROVINCIALI ISTAT	UNITA' – ORGANI DI CENSIMENTO						
			REGIONI (UCR)		CAMERE DI COMMERCIO (UCP)	COMUNI (UCC)			RILEVATORI
			Responsabili dei coordinatori intercomunali (RPCIC)	Coordinatori intercomunali (CIC)	Responsabili dei coordinatori provinciali (RCP)	Totale	Responsabili (a)	Coordinatori	
Piemonte	1.206	8	29	130	8	1.206	1.206	148	1.619
Valle d'Aosta	74	1	1	8	1	74	74	2	88
Lombardia	1.546	11	36	108	11	1.546	1.546	285	1.811
Trentino-A.A.	339	2	2	32	2	339	339	19	614
Veneto	581	7	29	75	7	626	581	45	1.732
Friuli-V.G.	219	4	7	31	4	219	219	70	413
Liguria	235	4	11	37	4	257	235	22	511
Emilia-R.	341	9	23	59	9	341	341	14	1.066
Toscana	287	10	34	64	10	346	287	59	1.246
Umbria	92	2	12	20	2	114	92	22	499
Marche	246	4	4	52	4	246	246	21	2.939
Lazio	377	5	15	87	5	512	377	135	1.867
Abruzzo	305	4	11	40	4	315	305	10	770
Molise	136	2	6	16	2	136	136	38	340
Campania	551	5	12	105	5	555	551	4	2.230
Puglia	258	5	26	80	5	643	258	385	3.047
Basilicata	131	2	9	35	2	169	131	38	743
Calabria	409	5	5	78	5	511	409	102	1.745
Sicilia	390	9	24	150	9	622	390	232	2.830
Sardegna	377	4	19	100	4	377	377	65	1.016
ITALIA	8.100	103	315	1.307	103	9.154	8.100	1.716	27.126

(a) In 643 Comuni il responsabile di UCC ha anche svolto le funzioni ed i compiti di coordinatore.

Al livello nazionale hanno operato i seguenti organismi:

- Istituto nazionale di statistica*, con l'incarico di provvedere all'effettuazione del Censimento dell'agricoltura. L'Istat, quale titolare della rilevazione, ha esercitato un potere decisorio tecnico e metodologico in ordine all'organizzazione del Censimento e alle sue modalità di svolgimento. In particolare, l'Istat ha impartito agli organismi della rete censuaria le istruzioni necessarie per

l'esecuzione del Censimento e ha sovrinteso a tutte le relative operazioni, adottando i provvedimenti necessari per assicurare il loro regolare e tempestivo svolgimento. L'Istat ha esercitato tali funzioni anche attraverso le sue articolazioni territoriali costituite dagli uffici regionali. Inoltre, l'Istituto si è avvalso della collaborazione degli Uffici di statistica del Sistema statistico nazionale (Sistan) che, in base a quanto stabilito dal regolamento, hanno assunto la qualificazione giuridica di organi di censimento.

- b) L'*Ufficio di statistica di Unioncamere*, facente parte del Sistema statistico nazionale, ha avuto il compito di collaborare con l'Istat e con le Camere di commercio per assicurare il funzionamento degli organi censuari di livello provinciale.

Al *livello regionale* l'organizzazione si è basata su un modello "a geometria variabile" definito dal Protocollo d'intesa Istat-Regioni. In base ad esso il Piano generale di censimento è stato integrato dai singoli piani di censimento regionali approvati dalle Regioni e dalle Province autonome, anche sulla scorta delle valutazioni organizzative, tecniche e metodologiche effettuate dall'Istat.

Il nucleo dell'organizzazione a livello regionale è stato rappresentato dall'Ufficio di censimento regionale (UCR), mentre l'operatività sul territorio di competenza è stata assicurata dalla rete dei coordinatori intercomunali e dei rispettivi responsabili provinciali. L'UCR ha, inoltre, avuto il compito di fornire assistenza e sostegno tecnico alla Commissione tecnica regionale.

Nel dettaglio, il livello regionale è stato rappresentato dai seguenti organismi:

- a) *Ufficio regionale dell'Istat*, con il compito di sovrintendere a tutte le attività svolte dagli organi censuari a livello locale e di verificare l'attuazione dei piani di censimento regionali, con particolare riferimento alla designazione dei coordinatori intercomunali e dei loro responsabili provinciali, alle attività di formazione, istruzione e sensibilizzazione, allo svolgimento delle indagini pilota e di controllo. Gli uffici regionali hanno, inoltre, valutato i rapporti periodici sullo svolgimento delle operazioni censuarie nel territorio di competenza e svolto attività ispettiva.
- b) *Ufficio di censimento regionale (UCR)*, con il compito di curare, in generale, l'esecuzione del piano di censimento dell'Istat e di quello regionale.

Tra le funzioni svolte dagli UCR si segnalano in particolare le seguenti:

- la designazione dei coordinatori intercomunali e dei loro responsabili provinciali;
 - la sensibilizzazione delle istituzioni locali e delle aziende agricole;
 - lo svolgimento di attività di istruzione e di formazione;
 - il monitoraggio delle operazioni;
 - la rendicontazione dei contributi finanziari ricevuti.
- c) *Commissione tecnica regionale*, con il compito di assistere la Regione nella predisposizione del piano regionale di censimento e di sovrintendere al buon andamento delle operazioni censuarie, attraverso la valutazione del monitoraggio delle stesse.
- I compiti specifici assegnati alle Commissioni sono stati:
- la predisposizione del piano regionale e la sua eventuale revisione alla luce delle osservazioni dell'Istat;
 - la valutazione dello stato di attuazione del piano, anche nella fase precedente l'avvio delle operazioni di rilevazione censuaria;
 - la valutazione, sulla base degli aggiornamenti periodici trasmessi dall'UCR, dell'andamento delle attività censuarie;
 - l'individuazione degli interventi da adottare nelle situazioni di ritardo a livello comunale e provinciale.

Al *livello provinciale* hanno operato i seguenti organismi:

- a) *Ufficio di censimento provinciale (UCP)*, istituito presso la Camera di commercio, con il compito di sovrintendere al coordinamento delle operazioni censuarie a livello provinciale. Gli UCP hanno assolto a una funzione di stimolo, raccordo e controllo di tutte le operazioni censuarie svolte dagli Uffici comunali, svolgendo attività di natura organizzativa strumentali all'attività di rilevazione, nonché compiti di istruzione e formazione, di assistenza organizzativa e monitoraggio delle operazioni censuarie, attraverso un apposito collegamento informatico.

Tra i compiti specifici assegnati agli UCP vi sono stati:

- l'organizzazione di riunioni di istruzione sulle attività censuarie;
- la creazione del collegamento telematico con l'Istat per la trasmissione dei dati via Internet;
- il raccordo tecnico-organizzativo con il responsabile provinciale dei coordinatori intercomunali;
- la segnalazione di situazioni critiche all'UCR ed all'Ufficio regionale dell'Istat.

Nelle Province autonome di Trento e Bolzano le funzioni di UCP sono state svolte rispettivamente dal Servizio Statistica della Provincia autonoma di Trento e dall'Istituto provinciale di statistica della Provincia autonoma di Bolzano (ASTAT).

- b) *Gruppo tecnico provinciale*, con il compito di realizzare il collegamento funzionale tra i diversi livelli di responsabilità censuarie presenti a livello provinciale, ai fini della elaborazione del calendario di assistenza tecnica agli UCC, della programmazione di attività e di interventi di diversa natura, nonché di valutazione dell'andamento complessivo del Censimento. Esso è stato formato dal responsabile dell'UCP, da un funzionario dell'Ufficio regionale dell'Istat e dal responsabile provinciale dei coordinatori intercomunali.

Nell'ambito di ciascuna Provincia hanno operato i coordinatori intercomunali e il loro responsabile provinciale, i primi con il compito di provvedere al controllo delle attività di rilevazione effettuate presso le aziende agricole, il secondo con il compito di coordinare le attività di assistenza tecnica alla rilevazione.

Tra le funzioni specifiche dei coordinatori intercomunali era compresa:

- l'istruzione dei coordinatori e rilevatori comunali;
- l'assistenza tecnica nel corso delle attività di rilevazione;
- la redazione di rapporti settimanali.

Tra le funzioni specifiche dei responsabili provinciali figurava:

- l'assegnazione dei Comuni della Provincia di competenza ai singoli coordinatori intercomunali;
- la predisposizione dei programmi di attività dei coordinatori intercomunali;
- l'espletamento di attività di istruzione;
- l'organizzazione delle indagini post-censuarie.

Nella struttura organizzativa il *livello comunale* è stato rappresentato dall'*Ufficio di censimento comunale (UCC)*, con la funzione di rilevazione diretta sul territorio. I principali compiti assegnati all'UCC sono stati:

- la nomina di eventuali ulteriori coordinatori comunali;
- la selezione dei rilevatori;
- l'istruzione ai rilevatori e coordinatori comunali;
- la verifica, controllo e aggiornamento degli elenchi delle unità di rilevazione;
- la raccolta dei dati presso le aziende agricole e il controllo della corretta compilazione dei questionari;
- la comunicazione periodica di informazioni e dati sullo svolgimento delle operazioni censuarie;
- la revisione quantitativa del materiale raccolto e il suo confezionamento per la successiva spedizione ai centri di registrazione.

Alle dirette dipendenze del responsabile dell'UCC hanno operato i coordinatori comunali e i rilevatori. La nomina dei primi era obbligatoria nei Comuni con almeno 600 aziende da censire. I

secondi sono stati impegnati nella misura di uno ogni 150 aziende (o frazione di 150 comunque non inferiore a 100).

Ai coordinatori comunali è stato affidato l'incarico di pianificare, coordinare e controllare l'attività di rilevazione presso le aziende. I rilevatori comunali hanno effettuato la rilevazione presso le aziende agricole, raccogliendo i dati tramite intervista diretta ai conduttori.

4. Le attività di formazione ed istruzione della rete di rilevazione

A causa dell'articolazione territoriale e della complessità della rete di rilevazione, l'attività di formazione e istruzione dei soggetti coinvolti ha avuto un ruolo determinante per il buon esito delle operazioni censuarie.

Le attività formative hanno coperto l'intera rete di rilevazione con una serie di interventi "a cascata", ricorrendo a più strumenti. Infatti i corsi di istruzione e formazione si sono sviluppati secondo un percorso per fasi successive che ha coinvolto via via destinatari diversi: gli Uffici regionali dell'Istat, gli Uffici di censimento regionali (UCR), gli Uffici di censimento provinciali (UCP), i coordinatori intercomunali e i loro responsabili provinciali e gli Uffici di censimento comunali (UCC) con i loro coordinatori e rilevatori.

Dato l'elevato numero delle persone da formare e la loro distribuzione su tutto il territorio nazionale, nonché la diversità dei fabbisogni formativi, si sono attuati molteplici interventi. Accanto alla formazione in aula si è fatto ricorso anche allo strumento della formazione a distanza, tramite l'utilizzo di appositi strumenti (CD-Rom formativo, pagina dedicata nel sito Internet del Censimento).

Ulteriori interventi di carattere formativo, aggiuntivi rispetto a quelli dedicati alle istruzioni per la rilevazione, si sono svolti nei confronti dei coordinatori intercomunali e dei coordinatori comunali, a cura sia dell'Istat, sia degli Uffici regionali di censimento.

Interventi di verifica della formazione dei rilevatori e di *training on the job* sono stati svolti dai coordinatori intercomunali nel corso delle ispezioni volte a fornire assistenza tecnica agli UCC durante lo svolgimento della rilevazione.

Le istruzioni al personale degli UCR, ai responsabili degli UCP e ai responsabili provinciali dei coordinatori intercomunali sono state effettuate da personale selezionato dall'Istat e da funzionari dell'Istituto.

Le istruzioni ai coordinatori intercomunali sono state trasmesse da personale appartenente all'Istat e agli UCR, nonché dai responsabili dei coordinatori intercomunali. A loro volta, i coordinatori intercomunali, coadiuvati da personale dell'Istat, hanno effettuato gli interventi di istruzione ai coordinatori comunali e ai rilevatori.

5. Il campo di osservazione e l'unità di rilevazione

Il campo di osservazione del Censimento dell'agricoltura ha considerato tutte le aziende agricole, forestali e zootecniche, di qualsiasi ampiezza e da chiunque condotte. Sono rientrate nel suddetto campo di osservazione anche:

- le aziende agricole degli istituti di ricerca, degli ospedali, delle cliniche, delle comunità religiose, degli istituti penitenziari e delle imprese industriali;
- gli allevamenti di tori e verri da riproduzione, gli allevamenti di cavalli, i centri di incubazione;
- le aziende agricole costituite da prati permanenti e/o pascoli condotti dalle amministrazioni comunali (terreni messi a disposizione, generalmente dietro corresponsione di un canone, per il pascolo di animali appartenenti ad altre aziende).

I terreni destinati ad alcuni usi particolari, se non compresi nella superficie totale di un'azienda agricola attiva, sono stati esclusi dal campo di osservazione del Censimento. Questa esclusione riguarda in particolare:

- i suoli edificabili o comunque non destinati ad uso agricolo;
- i parchi e i giardini ornamentali;
- i terreni completamente abbandonati;
- i piccoli orti familiari, generalmente annessi alle abitazioni, la cui produzione era destinata normalmente all'autoconsumo (salvo il caso in cui la persona che ne disponeva fosse conduttore di azienda agricola; in tal caso l'orto doveva essere considerato parte integrante dell'azienda stessa);
- i piccoli allevamenti a conduzione familiare, costituiti da uno o due capi di bestiame suino, ovino, caprino o da pochi animali di bassa corte (polli, tacchini, oche, conigli ecc.) utilizzati normalmente per autoconsumo (salvo il caso in cui la persona che ne disponeva fosse anche conduttore di azienda agricola; in tal caso questi allevamenti dovevano essere considerati parte integrante dell'azienda stessa).

Sono state inoltre escluse dal campo di osservazione le scuderie, i terreni per l'esercizio dei cavalli da corsa, gli allevamenti di cani, i centri di commercio del bestiame ed i macelli che non praticavano l'allevamento del bestiame. Gli allevamenti ittici (impianti di acquacoltura) sono rientrati nel campo di osservazione del Censimento solo se praticati nell'ambito di un'azienda agricola.

L'unità di rilevazione del Censimento è stata l'*azienda agricola, forestale e zootecnica*, definita come *l'unità tecnico-economica costituita da terreni, anche in appezzamenti non contigui, ed eventualmente da impianti ed attrezzature varie in cui si attua la produzione agraria, forestale o zootecnica ad opera di un conduttore, e cioè persona fisica, società od ente, che ne sopporta il rischio sia da solo (conduttore coltivatore o conduttore con salariati), sia in forma associata.*

Caratteri distintivi fondamentali di un'azienda agricola sono stati pertanto:

- l'utilizzazione dei terreni per la produzione agricola e/o forestale e/o zootecnica: tali terreni potevano essere costituiti da una o più particelle (contigue o no), situate nello stesso Comune oppure in Comuni diversi, anche non confinanti o vicini tra loro;
- la presenza di un conduttore, cioè di una persona fisica, società od ente che sopportava il rischio imprenditoriale connesso con l'attività economica dell'azienda.

Tra le aziende agricole sono state comprese anche quelle prive di terreno agrario ed in particolare:

- le aziende zootecniche nelle quali si allevava bestiame senza utilizzazione di terreno agrario (allevamenti intensivi di bovini, di suini, avicunicoli, ecc.);
- le aziende zootecniche nelle quali il bestiame veniva allevato utilizzando terreni pascolativi appartenenti a Comuni, ad altri enti pubblici od a privati, senza che i terreni potessero configurarsi come elementi costitutivi di dette aziende.

6. I criteri per l'individuazione delle aziende agricole

Le aziende agricole sono state individuate nel Comune, ed in particolare nel foglio di mappa catastale, in cui ricadeva il centro aziendale o, in mancanza di esso, la maggior parte delle particelle catastali costituenti la superficie totale aziendale. Ne consegue che le aziende agricole, i cui terreni erano situati in due o più fogli di mappa catastali dello stesso Comune oppure in due o più Comuni, sono state rilevate dal Comune ove era situato il centro aziendale e, quindi, indicate nel relativo foglio di mappa catastale. Pertanto, il luogo dove era ubicata l'abitazione del conduttore, se non coincidente con il centro aziendale, non ha costituito elemento per l'individuazione di un'azienda agricola, né per l'attribuzione dell'azienda stessa ad un determinato foglio di mappa.

Per *centro aziendale* s'intende il complesso dei fabbricati situati nei terreni dell'azienda agricola e connessi alla sua attività produttiva. Il centro aziendale, in molti casi, comprende le abitazioni del

conduttore e dell'altra manodopera impiegata nei lavori agricoli aziendali, i ricoveri per animali, i locali per l'immagazzinamento dei prodotti (magazzini, sili da foraggio, fienili, ecc.) e quelli per il deposito di macchine ed attrezzi di uso agricolo.

Le aziende pastorali con greggi transumanti, nel caso in cui il conduttore disponeva anche di terreno agrario, sono state individuate nel Comune e foglio di mappa catastale nel quale ricadeva il centro aziendale o la maggior parte delle particelle costituenti la superficie totale aziendale. Se, invece, tali aziende erano prive di terreno agrario (esclusivamente zootecniche), sono state individuate nel Comune e foglio di mappa catastale nel quale erano situati i ricoveri di proprietà dell'azienda; oppure, se l'azienda non possedeva ricoveri propri, nel Comune dove il gregge era stato ricoverato per la maggior parte dell'anno; oppure, se quest'ultimo criterio fosse risultato di difficile adozione, nel Comune dove il gregge si trovava alla data di riferimento del Censimento.

Ai fini del censimento, per individuare le aziende agricole si è fatto riferimento ai conduttori e non ai proprietari o intestatari dei terreni, in quanto:

- il proprietario o intestatario dei terreni non è necessariamente conduttore di azienda agricola, termine con il quale si intende la persona fisica, società o ente, che, in quanto responsabile giuridico ed economico, sopporta il rischio della gestione aziendale, indipendentemente dal titolo di possesso dei terreni;
- i terreni di proprietà o intestati a soggetti diversi possono essere condotti da un'unica azienda agricola.

I censimenti generali del 2000-01 prevedono di incrementare in misura significativa il dettaglio territoriale disponibile nella georeferenziazione dei dati, con l'obiettivo di potenziare la capacità informativa dei dati raccolti. In particolare, Il 5° Censimento generale dell'agricoltura, che copre con il suo campo di osservazione il territorio extraurbano, ha adottato per la prima volta come livello minimo di aggregazione dei dati il foglio di mappa catastale, che ha il vantaggio di essere un riferimento facilmente individuabile sia per i rispondenti che per gli utenti finali e corrisponde ad un livello di dettaglio ottimale, ad esempio, per le esigenze di analisi della pianificazione territoriale. La disponibilità dei dati elementari aggregati per foglio di mappa consentirà di ottenere proiezioni cartografiche molto accurate dei risultati censuari: dalla semplice localizzazione delle aziende agricole e dei relativi terreni a mappe tematiche sull'utilizzazione del suolo e sulla distribuzione delle caratteristiche strutturali e tipologiche delle aziende.

7. Il questionario di rilevazione

Nella progettazione del questionario di azienda si è tenuto conto di esigenze diverse: la domanda di informazioni da parte dell'utenza; l'obbligo di rispondere alle esigenze internazionali (FAO e UE) secondo un prestabilito elenco di caratteristiche da rilevare; l'esigenza di mantenere la confrontabilità dei risultati con quelli delle precedenti rilevazioni censuarie; la necessità di indagare fenomeni attuali di interesse nazionale e locale; la limitazione degli oneri di risposta per i rilevatori, e, soprattutto, per le aziende stesse.

Il questionario di rilevazione adottato per il 5° Censimento generale dell'agricoltura ha rappresentato una soluzione di equilibrio tra queste esigenze. Una volta assicurata la sua corrispondenza al quadro informativo richiesto dai regolamenti europei, esso è stato redatto apportando integrazioni finalizzate a rispondere alle molteplici esigenze informative nazionali e locali.

Il compito di definire i contenuti rispondenti a tali esigenze è stato affidato ad una apposita sottocommissione nell'ambito della Commissione di studio avente l'incarico di formulare proposte in merito agli aspetti organizzativi, metodologici e tecnici per il 5° Censimento generale dell'agricoltura. Le attività svolte al riguardo nel corso di circa un anno hanno consentito l'approntamento di un questionario di azienda, che, oltre a consentire una soddisfacente comparabilità dei risultati nel tempo,

ha esteso le informazioni su fenomeni maggiormente esplicativi della nuova realtà agricola. In esso sono stati mantenuti molti dei quesiti già rilevati nel 1990, compresi quelli relativi alla viticoltura, ed inserite alcune interessanti novità.

In particolare, i nuovi quesiti hanno riguardato:

- la ulteriore suddivisione della superficie aziendale secondo il titolo di possesso dei terreni: proprietà, affitto (Legge 203/82) e uso gratuito;
- una maggiore articolazione della forma giuridica delle aziende (persona fisica, società, cooperativa, associazione di produttori, Ente pubblico);
- più specifiche informazioni sulla tenuta della contabilità aziendale;
- la rilevazione della superficie utilizzata per attività extragricole (turismo, sport, ecc.);
- la capacità lavorativa oraria degli impianti per la lavorazione e/o trasformazione in azienda dei prodotti delle coltivazioni;
- la consistenza degli "altri" allevamenti, la produzione del latte distinta per specie, l'impiego del latte munto e i prodotti ottenuti dalla lavorazione del latte in azienda;
- riguardo al lavoro aziendale, la posizione nella professione dei componenti la famiglia del conduttore e la distinzione della "altra manodopera aziendale" tra operai e dirigenti e impiegati, nonché la loro distinzione per genere;
- alcune informazioni sulle pratiche colturali e sui sistemi utilizzati per la fertilizzazione dei terreni;
- le produzioni di qualità, sia vegetali che zootecniche.

8. Epoca di riferimento dei dati

Fanno riferimento all'annata agraria 1° novembre 1999 – 31 ottobre 2000 i dati relativi a: vendita dei prodotti dell'azienda; contabilità; utilizzazione dei terreni; lavoro; mezzi meccanici; contoterzismo; attrezzature informatiche; rapporti con l'esterno.

Fanno riferimento alla data del 22 ottobre 2000 i dati relativi a: forma di conduzione; forma giuridica; credito agrario; adesione ad organismi associativi economici; parchi ed aree protette; ricoveri; superficie totale; superficie agricola utilizzata; consistenza degli allevamenti; fabbricati ed abitazioni.

La condizione professionale del conduttore, dei familiari, dei parenti e del capo azienda si riferisce a quella posseduta nella settimana precedente il 22 ottobre 2000. Fanno riferimento all'anno solare 2000 i dati relativi alla produzione del latte.

9. L'aggiornamento degli elenchi comunali delle aziende agricole

Sul piano tecnico-metodologico, il problema di maggior rilevanza nell'esecuzione di un censimento generale dell'agricoltura è connesso con l'identificazione delle aziende e con l'obiettivo di massimizzare il grado di copertura della rilevazione, dato il notevole riflesso che tale operazione riveste nel dimensionamento numerico del collettivo di osservazione.

Le operazioni di aggiornamento si sono articolate nelle seguenti fasi:

- produzione dell'elenco delle aziende agricole, forestali e zootecniche, risultanti nello schedario Istat e dell'elenco dei soggetti risultanti in archivi e/o registri di fonte amministrativa e non individuati tra i conduttori delle aziende agricole, forestali e zootecniche dello schedario Istat
- individuazione delle aziende agricole, forestali e zootecniche "ancora esistenti", "non più esistenti" e "di nuova costituzione" (rispetto all'elenco, basato sul Censimento del 1990);
- per ciascuna azienda agricola risultante negli elenchi come "ancora esistente" o "di nuova costituzione", indicazione dell'ubicazione del centro aziendale o, in assenza di esso, della località dove ricadeva il maggior numero di particelle dei terreni costituenti l'azienda agricola. Tale località

poteva essere distinta dal domicilio del conduttore, ove quest'ultimo non coincidesse con l'ubicazione del centro aziendale. Per le aziende "ancora esistenti" dovevano essere verificati, modificati ed eventualmente integrati i dati personalizzati a cura dell'Istat;

- per ciascuna azienda agricola "ancora esistente" o "di nuova costituzione", indicazione delle superfici ricadenti nel Comune, distintamente per i terreni situati nello stesso foglio di mappa catastale del centro aziendale e per quelli ricadenti in altri fogli di mappa dello stesso Comune o di altri Comuni, con la specificazione, per ciascuna azienda, del numero complessivo delle particelle catastali che ne costituivano la superficie. Per le aziende prive di terreno agrario (esclusivamente zootecniche) si doveva indicare il Comune e il foglio di mappa catastale ove erano situati i ricoveri di proprietà dell'azienda; oppure, se l'azienda non possedeva ricoveri propri, il Comune dove erano ricoverati i capi di bestiame per la maggior parte dell'anno; oppure, se quest'ultimo criterio risultava di difficile adozione, il Comune dove gli allevamenti si trovavano al momento della verifica effettuata per l'aggiornamento;
- scambi di informazioni tra Comuni sulle superfici di aziende con parte dei terreni localizzati in Comuni diversi;
- compilazione dei riepiloghi delle superfici di foglio di mappa catastale e comunali e verifica del grado di copertura raggiunto.

Per agevolare i compiti degli Uffici comunali, l'Istat ha fornito a ciascuno di essi un apposito Manuale contenente il piano completo dell'aggiornamento con le istruzioni da seguire per le diverse operazioni da effettuare. Inoltre l'Istat ha inviato a ciascun Comune un CD multimediale con finalità di comunicazione generale sui censimenti 2000 – 2001, unitamente ad un apposito *software*, le cui procedure hanno consentito la compilazione automatica di alcuni modelli man mano che il Comune procedeva alle previste operazioni di aggiornamento degli elenchi.

Alle operazioni di aggiornamento hanno contribuito l'Istat, i Comuni e le Camere di Commercio, ciascuno con ruoli e compiti ben definiti.

Prima di avviare le operazioni di aggiornamento l'Istat ha effettuato un preliminare processo di integrazione e/o sovrapposizione dei dati anagrafici e strutturali contenuti nei principali archivi amministrativi di interesse agricolo, ha predisposto la metodologia, sviluppato le procedure informatiche di acquisizione e trattamento delle informazioni aggiornate, prodotto il materiale per l'aggiornamento stesso su supporto cartaceo ed informatico, nonché sottoposto a verifica di fattibilità tutte le modalità tecniche ed organizzative dell'operazione.

In particolare l'aggiornamento delle liste si è basato su una verifica preliminare dell'archivio censuario riferito al 1990, svolta mediante l'uso di archivi anagrafici delle aziende aggiornati al 1997 e al 1998 e provenienti dal Sistema informativo agricolo nazionale (SIAN), dall'anagrafe tributaria del Ministero delle Finanze, dal registro delle imprese agricole tenuto presso le Camere di Commercio e dall'archivio residente presso l'AIMA (attualmente AGEA). Tale operazione di aggiornamento e di "incrocio" tra archivi (analoga a quella posta alla base dell'Archivio statistico delle imprese attive, ASIA) è stata estremamente complessa, in quanto il Censimento del 1990 non aveva rilevato il codice fiscale delle aziende agricole (o dei relativi conduttori). Di conseguenza, per effettuare le verifiche sono state utilizzate altre "chiavi", quali la localizzazione e la denominazione dell'azienda, tutti elementi certamente meno sicuri del codice identificativo.²

L'analisi integrata degli archivi sopra menzionati³ ha consentito di "rintracciare" circa 1.400.000 aziende censite nel 1990, informazione questa che è stata fornita ai Comuni per rendere più agevole il loro lavoro di aggiornamento degli elenchi. D'altra parte, i Comuni hanno ricevuto anche un elenco di

² Per essere trattato in modo efficace, l'archivio del 1990 e gli archivi integrativi sono stati preliminarmente sottoposti ad una "normalizzazione", cioè ad un trattamento statistico finalizzato ad assicurare che i caratteri in essi contenuti fossero resi omogenei e confrontabili tra loro.

³ L'operazione di *linkage* tra i diversi archivi, su cui si baserà anche in futuro la costruzione e l'aggiornamento annuale dell'Archivio statistico delle aziende e delle imprese agricole (ASIA) ha costituito, naturalmente, solo il primo passo del lavoro, cui sono seguite approfondite analisi di carattere statistico volte all'individuazione dei soggetti effettivamente titolari di un'attività agricola rientrante nel campo di osservazione del censimento.

circa 1.800.000 altri soggetti presenti negli archivi amministrativi, per i quali è stato impossibile procedere all'abbinamento automatico e preventivo con le unità contenute nell'archivio censuario del 1990. In alcuni casi si è trattato effettivamente di nuove aziende, ma in molti altri il mancato abbinamento è dipeso unicamente dalla assenza del codice identificativo nell'archivio del 1990.

L'operazione di aggiornamento è poi proseguita sul territorio a cura dei Comuni. Anche le Camere di Commercio, attraverso i propri Uffici di statistica, hanno partecipato all'operazione, svolgendo attività di coordinamento e monitoraggio in collegamento telematico con l'Istat.

Le modalità tecniche ed operative da seguire per l'aggiornamento sono state descritte in un apposito fascicolo contenente il Piano completo delle operazioni.

Con la circolare n.38 del 15 ottobre 1999 prot. 10465, sono stati disposti i criteri e le modalità per la costituzione degli Uffici di censimento comunali e provinciali, precisandone compiti e funzioni per l'aggiornamento.

Entro il mese di giugno 2000, tutti i Comuni, ad eccezione di pochi per i quali si è reso necessario prorogare la scadenza al mese di agosto, hanno trasmesso all'Istat tutto il materiale su supporto informatico e cartaceo. Il materiale pervenuto soltanto su supporto cartaceo, dopo i necessari controlli quantitativi e qualitativi presso l'Istat, è stato sottoposto a registrazione *in service*. Appena registrato, il materiale è stato elaborato al pari di quello pervenuto su supporto informatico, in modo da ottenere gli elenchi definitivi comunali, per foglio di mappa catastale. Questo ha costituito l'area di riferimento da assegnare successivamente a ciascun rilevatore per la raccolta dei dati mediante somministrazione del questionario aziendale.

I file contenenti i dati identificativi dei conduttori, integrati con quello di superficie totale dell'azienda, da inviare ai Comuni come elenchi definitivi, sono stati approntati dall'Istat nel periodo luglio - settembre 2000 e sono stati utilizzati anche per la personalizzazione dei questionari di rilevazione.

10. Le indagini pilota pre-censuarie

Al fine di risolvere le problematiche relative alla localizzazione delle aziende agricole e dei loro terreni, all'aggiornamento delle liste comunali di aziende, nonché alla messa a punto degli strumenti di rilevazione, sono state realizzate nel periodo pre-censuario tre indagini pilota:

1. *localizzazione e georeferenziazione dei terreni aziendali*: l'indagine è stata effettuata nel periodo novembre 1998 – gennaio 1999 per verificare le difficoltà incontrate dai Comuni nell'individuare le aziende agricole e nel localizzare i loro terreni. Hanno partecipato volontariamente 10 Comuni in totale; in particolare, 3 Comuni delle Marche, 5 dell'Emilia-Romagna e 2 della Toscana. Con questa indagine è stata verificata anche la possibilità di utilizzare, per la prima volta nel settore delle statistiche agricole, la documentazione catastale. Il materiale di base per l'esecuzione dell'indagine pilota (elenchi delle aziende agricole e dei soggetti da rilevare) è stato fornito dall'Istat) mentre la documentazione catastale è stata acquisita dai Comuni interessati all'indagine. Per agevolare il compito ai Comuni partecipanti l'Istat ha redatto un apposito manuale di istruzioni.
2. *aggiornamento dell'archivio Istat delle aziende agricole*: questa seconda indagine pilota è stata effettuata nel periodo aprile – maggio 1999 al fine di valutare la fattibilità delle operazioni di individuazione delle aziende agricole finalizzata all'aggiornamento degli elenchi. Ad essa hanno partecipato gli stessi Comuni già coinvolti nella prima indagine pilota, integrati da altri 22 in modo da rispettare criteri di rappresentatività per grandi circoscrizioni territoriali.

La metodologia seguita per questa seconda indagine pilota è stata simile a quella adottata per la prima. Tuttavia, tenuto conto che un aggiornamento esaustivo degli elenchi non può essere realizzato se non a seguito di un accurato e completo scambio di informazioni tra Comuni confinanti, tra i 30 sono stati scelti 2 Comuni "nucleo" con i rispettivi Comuni "satelliti" in numero di

8. In termini di numero di aziende agricole da aggiornare con l'indagine pilota, la selezione ha riguardato 5 Comuni con un numero consistente di aziende censite nel 1990 (Comuni "grandi" con oltre 1.000 aziende), 7 altri di "media dimensione" (500 - 1.000 aziende) e 20 di "piccola dimensione" (meno di 500 aziende).

Per i Comuni di grande e media dimensione l'indagine ha consentito di sperimentare le diverse modalità di assunzione delle informazioni dal conduttore, di verificare l'utilizzazione della cartografia più opportuna e di valutare le difficoltà inerenti la localizzazione dei terreni aziendali, nonché i tempi di esecuzione dell'operazione. Per 20 Comuni non erano previsti scambi di informazioni con i Comuni limitrofi, per i 2 Comuni "nucleo" sono state effettuate tutte le fasi dell'operazione di aggiornamento, sino alla completa verifica del grado di copertura raggiunto. Gli 8 Comuni "satelliti", infine, hanno proceduto all'aggiornamento degli elenchi di loro competenza, all'individuazione ed attribuzione delle aziende agricole e dei relativi terreni ai rispettivi fogli di mappa catastali ed allo scambio di informazioni con il corrispondente Comune "nucleo".

Anche per questa seconda indagine l'Istat ha approntato tutto il materiale di base su supporto cartaceo ed informatico, nonché la redazione di un apposito fascicolo di istruzioni.

3. *controllo della qualità degli elenchi aziendali e test del questionario di azienda agricola*: allo scopo di completare le attività preparatorie del Censimento, nel mese di maggio 2000 è stata condotta la terza indagine pilota, finalizzata a valutare le caratteristiche del questionario di rilevazione ed a verificare la qualità degli elenchi aziendali approntati con l'aggiornamento dell'archivio Istat. La rilevazione è stata affidata agli Uffici regionali di censimento (UCR). Essa ha riguardato circa 2.700 unità dislocate in 43 Comuni. Per l'esecuzione dell'indagine pilota gli UCR si sono avvalsi di proprio personale dipendente.

Sono stati utilizzati due modelli: il primo (Mod. ISTAT SME1) per stabilire l'appartenenza dell'unità oggetto dell'indagine pilota al campo di osservazione del Censimento; il secondo che riproduceva il questionario di azienda agricola (Mod. ISTAT CEAGR1) da somministrare alle unità risultate appartenenti al campo di osservazione a seguito dell'accertamento effettuato dal rilevatore.

Alla fine dell'intervista il rilevatore ha redatto per ciascuna azienda agricola intervistata un rapporto (Mod. ISTAT CEAGR RIL1), nel quale è stato precisato il grado di difficoltà riscontrato nella compilazione del questionario di azienda, il tempo di durata dell'intervista e la completezza e chiarezza delle istruzioni predisposte dall'Istat e delle definizioni adottate.

11. Le operazioni preliminari della rete di rilevazione

Preliminarmente alla raccolta dei dati presso i conduttori d'azienda, l'Istat ha fornito a ciascun Comune il materiale necessario allo svolgimento della rilevazione censuaria ed in particolare:

- a) l'elenco delle aziende agricole da intervistare (Mod. ISTAT CEAGR 201), nel quale sono state riportate le aziende individuate con l'aggiornamento degli archivi statistici ed amministrativi, distinte per foglio di mappa catastale;
- b) elenchi aggiuntivi contenenti le indicazioni sui conduttori domiciliati in luogo diverso dall'ubicazione del centro aziendale;
- c) i questionari di azienda agricola (Mod. ISTAT CEAGR 1) in bianco, secondo il numero delle aziende da censire, integrato da una congrua scorta;
- d) le etichette autoadesive con la pre stampa dei caratteri identificativi dei conduttori ai quali somministrare il questionario per le aziende agricole individuate in fase di aggiornamento; per le eventuali aziende nuove (o non identificate nel corso dell'aggiornamento) sono state fornite etichette in bianco, le quali contenevano soltanto i codici e le denominazioni della Provincia e del Comune ed un apposito codice di azienda;

- e) un congruo numero di copie del manuale di istruzioni per la rilevazione, contenente le definizioni, le modalità tecnico-operative e le disposizioni per la raccolta dei dati;
- f) un congruo numero di CD-rom per la formazione dei rilevatori;
- g) il materiale e i modelli accessori da utilizzare per lo svolgimento delle operazioni e per la spedizione del materiale censuario, al termine delle operazioni stesse.

Sempre nel periodo precedente la rilevazione, gli UCC hanno svolto alcune operazioni preparatorie, come la predisposizione del materiale per ciascun rilevatore e la definizione degli "itinerari di sezione" per il rilevatori. Di particolare rilievo, in tale ambito, sono stati i casi in cui vi era differenza tra l'ubicazione dell'azienda e il domicilio del conduttore. Al fine di agevolare gli UCC nella rilevazione di queste aziende, l'Istat ha trasmesso agli UCC, su supporto informatico, la lista dei "conduttori con domicilio in Comune diverso da quello di rilevazione".

Inoltre, per agevolare il compito dei rilevatori e dei rispondenti, molti Comuni hanno fornito a ciascun rilevatore una copia del foglio di mappa catastale di competenza, unitamente ad una copia del quadro di unione dei fogli di mappa in cui si ripartisce il territorio comunale. Ciò ha consentito al rilevatore di individuare più facilmente l'ubicazione delle aziende e la distribuzione dei loro terreni sul territorio. In questo modo si è anche agevolato il rispondente nella collocazione delle diverse attività aziendali in ciascun foglio di mappa.

12. Le attività di raccolta dei dati

All'inizio del mese di ottobre 2000 gli UCC hanno ricevuto il materiale necessario allo svolgimento della rilevazione censuaria. A partire dal 23 ottobre 2000, i rilevatori hanno condotto personalmente le interviste con i conduttori delle aziende agricole secondo un calendario programmato sulle seguenti scadenze di conclusione della rilevazione sul campo: 22 novembre 2000 per i Comuni con meno di 100 aziende da censire e 31 dicembre 2000 per i Comuni con 100 o più aziende da censire.

La concentrazione dei tempi previsti per la raccolta dei dati in circa 60 giorni lavorativi ha richiesto l'impiego di più personale rispetto al precedente censimento.

La revisione dei questionari di rilevazione da parte dei coordinatori comunali è stata effettuata, di norma, giornalmente presso l'UCC, subordinatamente alla consegna quotidiana dei questionari compilati da parte dei rilevatori. L'attività di revisione si è svolta nel periodo dal 23 ottobre 2000 al 12 gennaio 2001, anche con l'ausilio dei coordinatori intercomunali, i quali hanno visitato periodicamente gli UCC, così da risolvere eventuali dubbi ed offrire assistenza tecnica alla rilevazione.

A questo stesso scopo l'Istat ha attivato durante il periodo della rilevazione censuaria due numeri verdi di *help-desk* delle operazioni di raccolta dei dati destinati uno agli operatori istituzionali della rete censuaria e l'altro ai rispondenti.

Il primo è stato gestito dagli Uffici regionali dell'Istat, mentre il secondo è stato affidato ad un *call center* specializzato che ha operato sull'intero territorio nazionale. In entrambi i casi, comunque, l'Istat ha provveduto a predisporre preliminarmente un numero molto consistente di risposte a fattispecie di quesiti (oltre 700 per il primo e più di 35 per il secondo), opportunamente ripartiti nell'ambito di tre differenti tipologie (amministrativa, metodologica e tecnico-informatica). Il ricorso a tali numeri verdi è stato consistente: a quello destinato agli operatori di censimento sono pervenute 6.416 chiamate, di cui 4.235 da parte degli UCC, a quello destinato agli altri soggetti sono pervenute 4.233 chiamate.

Non appena revisionati tutti i questionari di azienda compilati dai rilevatori, gli UCC hanno provveduto alla redazione dei prospetti riepilogativi contenenti i dati relativi alle principali variabili rilevate a livello di foglio di mappa (Mod. ISTAT RIEP 1). Man mano che la compilazione dei prospetti riepilogativi è stata terminata, e comunque entro febbraio 2001, l'UCC ha provveduto a riepilogare tali prospetti a livello comunale, compilando l'apposito modello predisposto dall'Istat (Mod. ISTAT RIEP 2) che è stato inviato all'UCP competente per territorio. I modelli riepilogativi per Comune hanno

consentito all'Istat di elaborare e diffondere alcuni risultati preliminari l'8 marzo 2001 e quelli provvisori il 20 giugno 2001.

La verifica del buon andamento delle operazioni censuarie è stata svolta attraverso un sistema di monitoraggio basato su rapporti periodici inoltrati dagli UCC agli UCP. Tali rapporti sono stati immessi da questi ultimi nella rete telematica appositamente predisposta e sono stati resi disponibili in tempo reale agli uffici di censimento regionali (UCR) ed all'Istat. Più in dettaglio, il monitoraggio ha previsto le seguenti attività:

- a) gli uffici di censimento comunali:
 - hanno comunicato al competente UCP l'inizio della raccolta dei dati;
 - in funzione della numerosità aziendale di competenza, hanno inviato via fax o per via telematica, al competente UCP l'apposito modello con la comunicazione del numero dei questionari compilati, evidenziando anche il numero delle aziende viticole e zootecniche;
 - al termine della raccolta dei dati hanno trasmesso all'UCP gli appositi modelli, nei quali sono stati indicati, tra l'altro, il numero definitivo delle aziende censite, il numero delle aziende per le quali non è stato possibile condurre l'intervista, il numero delle aziende viticole e zootecniche, queste ultime distinte per gli allevamenti bovini, suini, ovini ed altri tipi, alcuni ulteriori dati riassuntivi a livello comunale;
- b) i responsabili provinciali dei coordinatori intercomunali: hanno inoltrato all'UCP e all'UCR competenti per territorio, mediamente ogni 14 giorni, un rapporto sull'attività svolta dai coordinatori intercomunali di propria competenza, compilando l'apposito modello predisposto dall'Istat; tale modello ha fornito per ogni coordinatore intercomunale il numero delle visite effettuate presso ciascun Comune di competenza, il numero dei questionari revisionati unitamente ai rilevatori e ai coordinatori comunali, il grado di difficoltà riscontrato dai rilevatori nella compilazione delle diverse sezioni dei questionari di rilevazione, nonché i problemi eventualmente riscontrati nell'attività dei Comuni;
- c) gli Uffici di censimento provinciali: hanno provveduto all'inserimento nella rete Internet delle informazioni ricevute dagli UCC e dai responsabili dei coordinatori intercomunali, impegnandosi tempestivamente a risolvere i problemi che emergevano dal monitoraggio;
- d) gli Uffici di censimento regionali: hanno riepilogato a livello regionale le informazioni ricevute dagli Uffici di censimento provinciali, utilizzando i prospetti appositamente predisposti dall'Istat, trasmettendoli per via telematica all'Istat ed alla competente Commissione tecnica regionale; essi sono, inoltre, intervenuti tempestivamente per la risoluzione dei problemi evidenziati dal monitoraggio, collaborando strettamente con gli UCP e gli Uffici regionali dell'Istat.

Il monitoraggio telematico è stato svolto utilizzando la rete Internet come struttura di trasmissione, limitando però l'accesso alle aree di monitoraggio ai soli soggetti autorizzati. In questo modo è stato possibile assicurare in tempo reale la condivisione delle informazioni relative allo stato di avanzamento delle operazioni censuarie tra tutti i soggetti della rete territoriale.

Al termine delle operazioni di rilevazione, gli UCC hanno confezionato tutto il materiale utilizzato per la raccolta dei dati, secondo le istruzioni trasmesse dall'Istat. Anche le operazioni di trasmissione del materiale sono state monitorate mediante apposite comunicazioni veicolate dalla rete telematica.

13. La registrazione controllata

La registrazione dei dati su supporto informatico è stata eseguita presso 6 centri distribuiti sul territorio nazionale. Tale attività è stata svolta dai centri applicando piani di registrazione controllata predisposti secondo norme tecniche, operative e di sicurezza stabilite dall'Istat che ha provveduto anche a verificarne l'applicazione. Ciò ha consentito di garantire la completa omogeneità tra le operazioni effettuate dai diversi centri.

Le regole di registrazione dei dati sono state impostate in modo da garantire la maggiore conformità possibile tra le informazioni memorizzate sul supporto informatico ed il questionario cartaceo. Inoltre, nel *software* di registrazione dei dati sono state introdotte alcune regole di incompatibilità con lo scopo di evidenziare particolari incongruenze. Compito dell'operatore è stato di verificare se l'errore segnalato fosse dovuto ad una errata digitazione oppure ad una errata compilazione del questionario. Nel primo caso l'operatore era tenuto a correggere l'errore introdotto; nel secondo, invece, doveva confermare la registrazione effettuata e segnalare la situazione anomala, secondo una opportuna sintassi, su un file di errori che è stato consegnato all'Istat insieme ai dati registrati.

I supporti informatici contenenti i dati registrati per ciascuna Provincia sono stati sottoposti dall'Istat ad una serie di controlli tecnici a campione che hanno garantito il rispetto degli standard di qualità della registrazione effettuata. In questo modo i livelli accertati di errore nella registrazione non hanno superato le soglie prestabilite per la validità dell'operazione.

La registrazione era stata inizialmente fissata nel periodo maggio - settembre 2001; tuttavia, alcune difficoltà tecniche riscontrate presso alcuni centri non hanno consentito il pieno rispetto della tempistica inizialmente predisposta, ritardando così la disponibilità presso l'Istat dei dati registrati per alcune Regioni.

14. Il trattamento informatico dei dati

Espletati i necessari controlli amministrativi e tecnici dei dati contenuti sul supporto informatico provinciale, i record registrati sono stati sottoposti ad un programma di controllo (piano di incompatibilità) che prevedeva l'imposizione automatica, sotto determinate condizioni, di notizie mancanti e la correzione di notizie registrate nei casi di accertata incongruenza.

Il controllo automatico dei dati qualitativi (mutabili) è stato effettuato con tabelle decisionali a doppia o multipla entrata (adottando come criteri di base le definizioni censuarie dei singoli quesiti) e con tabelle di correzione che, secondo combinazioni di risposte non compatibili, prevedevano quale risposta si dovesse ritenere non fondamentale e consentivano l'imposizione della relativa correzione. In caso di combinazioni di tre o più risposte incompatibili, si è corretto il minor numero di risposte necessarie a ristabilire la compatibilità tra esse.

Tabelle decisionali e di correzione per area geografica sono state impostate per quelle coltivazioni la cui presenza è limitata solo in aree geoclimatiche definite. Il controllo automatico dei dati quantitativi (variabili) è stato effettuato con i metodi dell'operatore logico e della funzione di controllo.

Per numerose variabili del questionario di azienda è stata verificata la relazione dell'operatore uguaglianza o disuguaglianza (maggiore o minore). Ad esempio, la superficie irrigata di una coltivazione non può essere superiore alla superficie complessiva della coltivazione stessa, la quantità di latte trasformato deve essere minore o uguale alla quantità di latte munto, e così via.

Maggiormente applicata è stata la funzione di controllo, considerato l'elevato numero di variabili soggette a quadratura con la funzione "addizione". Ad esempio, la somma delle singole superfici deve essere uguale alla superficie totale aziendale; la somma del numero dei capi delle singole categorie di bestiame bovino deve essere uguale al numero totale di capi bovini, e così via.

Inoltre, le risposte ai quesiti del questionario sono in prevalenza non obbligatorie. Ove però sono risultate presenti una o più risposte non obbligatorie, ciò ha implicato il controllo di presenza di risposta ad altro quesito.

Una volta verificata l'esistenza della condizione di errore, è stato automaticamente corretto il campo del *record* relativo al quesito affetto da errore. Nel caso di controlli tra più campi appartenenti allo stesso *record* o a *record* diversi relativi ad uno stesso questionario, sono stati scelti uno o più campi come fondamentali ed i rimanenti campi sono stati oggetto di correzione.

La procedura descritta ha permesso di ottenere come risultato una sufficiente minimizzazione della differenza tra i dati aggregati osservati e i dati aggregati reali.

Dal supporto informatico così ottenuto sono state elaborate delle tavole di controllo contenenti i principali caratteri delle aziende agricole rilevati con il questionario di azienda ed i possibili confronti con quelli del precedente Censimento del 1990, secondo i livelli territoriali previsti.

Un'analisi approfondita dei dati contenuti nelle tavole suddette ha consentito l'individuazione di "aziende anomale" (aventi cioè delle caratteristiche sostanzialmente diverse rispetto a quelle desumibili anche da altre fonti) da sottoporre ad ulteriori controlli ed eventuali correzioni parametriche o interattive.

Dopo l'ultimazione delle precedenti fasi di controllo critico e di analisi dei dati, si è proceduto alla costruzione di una struttura, tipo *data warehouse*, per la costruzione delle tavole statistiche. Tale struttura prevede la trasposizione dei dati dalla forma tipo "questionario" ad una forma più idonea per l'interrogazione dei microdati (Tabelle dei fatti).

I dati, infatti, presentavano una struttura studiata per fornire il massimo della *performance* in fase di inserimento, *check* e controllo. Detta struttura è del tutto inadatta per la produzione veloce di tavole statistiche e per l'analisi; a tal proposito si è resa necessaria la creazione di 21 tabelle dei fatti che aggregano settorialmente e per argomenti i dati di rilevazione, riclassificando ove necessario le voci e aggregando per classi e settori previsti dal piano di diffusione. Queste tabelle hanno alimentato tutti i processi di creazione dei volumi cartacei, della stampa su richiesta (*Print on demand*) e della produzione delle tavole sul *web*.

Le tabelle dei fatti sono le fonti che alimentano ulteriori strutture di dati (*datamart*) più sintetiche (a livello di Comune) che vengono poi date in *input* alle procedure informatiche preposte alla consultazione libera.

Sui *datamart* tutti i dati "sensibili" (a norma della Legge 675 a tutela della *privacy*) sono stati oscurati, al fine di preservare il segreto statistico. Gli elaborati prodotti sono stati realizzati parametrizzando il livello territoriale, in modo da produrre agevolmente le tavole a livello provinciale, regionale e nazionale.

15. Il piano di diffusione dei risultati

Tenuto conto del Protocollo di intesa tra Istat e Conferenza dei Presidenti delle Regioni e di quanto previsto dall'articolo 17 del regolamento di esecuzione del Censimento l'Istat ha fornito agli Uffici di statistica delle Regioni che ne hanno fatto richiesta i file dei dati definitivi, privi dei caratteri anagrafici, relativi alle singole unità di rilevazione per il territorio di rispettiva competenza. Ciò ha permesso di programmare la diffusione dei dati secondo modalità articolate nei tempi, negli strumenti e nei contenuti. In particolare, i dati provvisori del Censimento sono stati diffusi dall'Istat in due occasioni. Con la prima l'Istat ha diffuso l'8 marzo 2001 una "Statistica in breve" con alcuni dati preliminari relativi al numero complessivo di aziende agricole ed alla loro distribuzione per Regione. Successivamente l'Istat ha prodotto una seconda "Statistica in breve", che ha diffuso il 20 giugno 2001, con i dati provvisori a livello nazionale e regionale riferiti al numero delle aziende con e senza superficie agricola utilizzata (SAU), secondo le principali forme di utilizzazione dei terreni, e con allevamenti, secondo le principali specie di bestiame. Anche diverse Regioni hanno curato in proprio la diffusione dei dati provvisori ad un maggior livello di dettaglio a partire dal mese di giugno 2001.

Il piano di diffusione dei dati definitivi a livello regionale è stato concordato dall'Istat con il Centro Interregionale per il sistema informativo ed il sistema statistico (CISIS) ed è stato messo in atto secondo criteri organizzativi comuni. A partire dal 14 giugno 2002 sono state effettuate conferenze stampa organizzate congiuntamente dall'Istat e dai singoli Uffici di statistica delle Regioni, durante le quali sono stati presentati i risultati definitivi fino a livello comunale riguardanti le principali

caratteristiche strutturali delle aziende agricole. I principali dati sono stati anche esposti sui siti Internet dell'Istat e delle Regioni interessate insieme a prime note di commento.

Il piano di pubblicazione dei risultati definitivi del 5° Censimento generale dell'agricoltura è stato predisposto dall'Istat secondo un'articolazione che distingue tra livelli territoriali di riferimento e contenuti caratterizzanti. Le pubblicazioni sono così articolate:

A. Pubblicazioni generali

1. *"Caratteristiche strutturali delle aziende agricole"*
 - a) Fascicolo nazionale
 - b) Fascicoli regionali
 - c) Fascicoli provinciali
2. *"Caratteristiche tipologiche delle aziende agricole"*
 - a) Fascicolo nazionale
 - b) Fascicoli regionali
 - c) *I censimenti agricoli in Italia dal 1961 al 2000*
3. Organizzazione e atti del 5° Censimento generale dell'agricoltura

B. Pubblicazioni tematiche

1. La coltivazione della vite in Italia
volume 1 – *"Caratteristiche generali"*
volume 2 – *"Vitigni"*
2. Le aziende familiari
3. Le imprese agricole
4. I giovani in agricoltura
5. L'uso del suolo (le coltivazioni)
6. La zootecnia (gli allevamenti)
7. Le infrastrutture aziendali (gli impianti, i fabbricati rurali ed i mezzi meccanici agricoli)
8. La donna in agricoltura

Tutti i volumi previsti dal piano di pubblicazione sono resi disponibili anche sul sito Internet dell'Istat. Inoltre, viene reso disponibile agli utenti un *data warehouse* specializzato.

C. Data Warehouse

Al termine del processo di *check* e controllo, i dati memorizzati su *database* relazionale sono stati normalizzati e trattati secondo le regole statistiche ed i vincoli imposti dai metodi di rilevazione.

Grafico 1 – Struttura del Data Warehouse

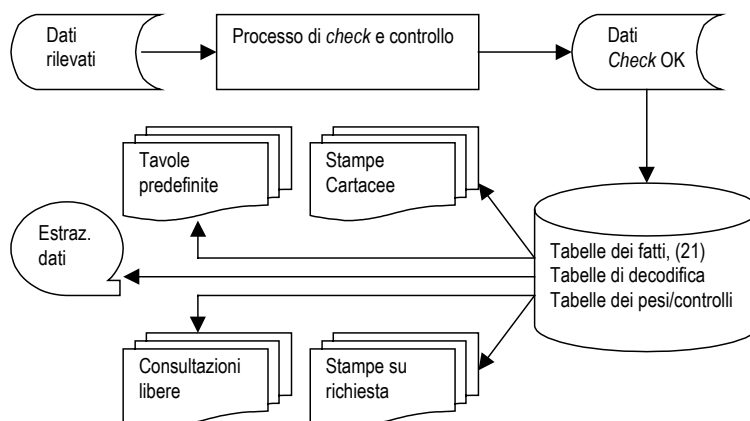

Essi sono stati trasferiti in strutture denominate “tabelle dei fatti”. Queste sono uniche per tutti i successivi processi del *Data Warehouse*.

La sua disponibilità consente ad utenti remoti di creare proprie interrogazioni e di ottenere risposte garantite sotto il profilo dell'integrità dei dati e del rispetto del segreto statistico.

16. Le indagini di qualità e copertura

La qualità dell'informazione statistica fornita dal 5° Censimento generale dell'agricoltura è stata documentata dall'Istat con due rilevazioni post-censuarie mirate a valutare il grado di copertura e il grado di attendibilità delle singole risposte fornite dai conduttori di azienda. Le due rilevazioni post-censuarie sono state eseguite, con riferimento al censimento dell'agricoltura, per la prima volta in questa occasione. Nella precedenti edizioni la valutazione della qualità dell'informazione, fornita con i risultati censuari, era stata realizzata con altre tecniche di analisi dei dati, come risulta dagli specifici volumi a suo tempo pubblicati. Le due indagini di controllo post-censuarie realizzate in questa occasione sono:

- *indagine di copertura*, finalizzata a fornire una misurazione del grado di copertura del Censimento relativamente alla popolazione delle aziende agricole, mediante un campione areale di fogli di mappa del Catasto dei terreni.
- *indagine di qualità*, finalizzata a fornire alcune valutazioni dell'errore di misura dovuto al processo di risposta, mediante reintervista telefonica su un campione di aziende rilevate al Censimento.

Con riferimento alla prima indagine, per *tasso di copertura* si intende il rapporto tra il numero di aziende agricole rilevate al Censimento ed il numero di aziende realmente esistenti sul territorio nazionale alla data di riferimento del Censimento stesso (22 Ottobre 2000).

I domini territoriali di riferimento delle stime sono: l'intero territorio nazionale (ad esclusione della Provincia autonoma di Bolzano), le cinque ripartizioni geografiche (Nord Ovest, Nord Est, Centro, Sud, Isole), le 19 Regioni e la Provincia autonoma di Trento.

Nell'indagine campionaria, di tipo areale, le unità finali di campionamento sono costituite dai fogli di mappa del Catasto dei terreni.⁴ Nella fase di rilevazione sono state individuate le aziende agricole che, alla data di riferimento del Censimento, avevano terreni nelle particelle catastali⁵ di ciascuno dei fogli di mappa selezionati nel campione.

Il disegno di campionamento è del tipo a due stadi con stratificazione delle unità di primo stadio.

Il primo stadio di campionamento è costituito dai Comuni che sono stati stratificati, nell'ambito di ciascuna Regione o Provincia autonoma, nel modo seguente:

- a) i Comuni del medesimo strato sono omogenei rispetto alla variabile numero di aziende facenti parte della lista inviata dall'Istat ai Comuni per il Censimento;
- b) gli strati hanno approssimativamente la medesima dimensione, ossia il numero di aziende agricole è circa lo stesso nei vari strati della Regione.

In ogni strato è stato selezionato un unico Comune campione con probabilità proporzionale alla sua dimensione definita secondo il punto (b) sopra riportato. Il secondo stadio di campionamento è stato costituito dai fogli di mappa catastali. In ciascun Comune campione è stato selezionato un unico foglio del Catasto dei terreni con probabilità proporzionale alla sua dimensione definita secondo il punto (b) sopra riportato. Ciascun foglio di mappa selezionato nel campione è stato sottoposto nuovamente a censimento, al fine di individuare le aziende agricole che avevano terreni nel territorio individuato dal foglio stesso.

⁴ *Foglio di mappa catastale*: insieme di particelle catastali continue, rurali o urbane, che appartengono a precise porzioni di territorio, predeterminate dal catasto dei terreni.

⁵ *Particella catastale*: poligono chiuso di una porzione di territorio situata in uno stesso Comune appartenente ad un'unica proprietà (la quale può appartenere a più soggetti), avente la stessa qualità o classe e la stessa destinazione. Una particella è individuata da un numero identificativo, da un foglio di mappa all'interno del quale è inserita, dal Comune e Provincia in cui il foglio ricade.

Obiettivo dell'*indagine di qualità* è stato ottenere stime sufficientemente affidabili dell'errore di misura e delle sue principali componenti (varianza di risposta e direzione dell'eventuale errore di misura) relativamente alle variabili più significative rilevate tramite il questionario censuario.

La rilevazione è stata condotta su un campione di aziende agricole, già rilevate al Censimento, attraverso una reintervista effettuata con tecniche di rilevazione telefonica (CATI). Le variabili oggetto dell'intervista telefonica riguardavano l'uso dei terreni, la consistenza dei principali allevamenti e le giornate di lavoro dell'annata agraria 1999-2000. Il meccanismo dell'indagine ha previsto il confronto tra il dato ottenuto sulla medesima unità nelle due rilevazioni – per le variabili rilevate sia al Censimento che all'indagine di qualità – e la riconciliazione delle eventuali differenze tra il dato rilevato al Censimento e la risposta all'intervista telefonica.

I domini territoriali di riferimento sono stati rappresentati dall'intero territorio nazionale, dalle cinque ripartizioni geografiche (Nord-Ovest, Nord-Est, Centro, Sud, Isole) e per alcune variabili dalle 19 Regioni e dalla Provincia Autonoma di Bolzano.

Per la selezione del campione di aziende agricole è stato adottato un disegno di campionamento a due stadi, con stratificazione delle unità del primo e del secondo stadio. Il primo stadio è stato rappresentato dai Comuni, stratificati per zona altimetrica e numero di aziende facenti parte della lista di aziende agricole rilevate al Censimento; il secondo stadio è stato costituito dalle aziende agricole stratificate per classe di superficie totale.

Avvertenze alle tavole

Generali

Le denominazioni e le circoscrizioni territoriali di Province e Comuni fanno riferimento alla data del 22 ottobre 2000. Nelle tavole che riportano i dati per classi di valori (superficie totale, superficie agricola utilizzata, giornate di lavoro, ecc.) gli estremi inferiori di ciascuna classe s'intendono inclusi e gli estremi superiori esclusi. Così, ad esempio, nelle classi di superficie da 2 a 5 ettari sono comprese le aziende da 2,00 ettari fino a 4,99 ettari.

Per alcune tavole si deve tener presente che, secondo i caratteri considerati, la stessa azienda può essere conteggiata più volte. Con riferimento alle coltivazioni, ad esempio, un'azienda che pratica la coltivazione della vite e dell'olivo risulta sia tra quelle che coltivano la vite che tra quelle che coltivano l'olivo. Allo stesso modo, un'azienda che pratica l'irrigazione con diverse modalità di approvvigionamento dell'acqua è conteggiata tante volte quante sono le modalità di approvvigionamento utilizzate. Ad esempio, un'azienda che si approvvigiona di acqua irrigua sia da un lago artificiale che da altre aziende agricole entra nel conteggio sia del primo che del secondo dato.

Poiché la superficie agricola utilizzata (SAU) costituisce parte della superficie totale, nella ripartizione delle aziende per classi di SAU si verifica normalmente uno slittamento delle aziende verso le classi inferiori. Così, ad esempio, un'azienda con 3,50 ettari di superficie totale, di cui 1,20 ettari di SAU, è conteggiata nella classe da 3 a 5 ettari nella ripartizione per classi di superficie totale e nella classe da 1 a 2 ettari nella ripartizione per classi di SAU.

Nella fiancata delle tavole, una determinata modalità di variabile è presente solo se esiste almeno un caso verificato. Ad esempio, le sei modalità della forma di conduzione (conduzione diretta del coltivatore con solo manodopera familiare; conduzione diretta del coltivatore con manodopera familiare prevalente; conduzione diretta del coltivatore con manodopera extrafamiliare prevalente; conduzione con salariati; conduzione a colonia parziaria appoderata; altra forma di conduzione) compaiono tutte in fiancata solo se per ciascuna di esse è stato rilevato almeno un caso.

Particolari

Tavola 1.1 – Nella distribuzione per titolo di possesso dei terreni sono escluse le aziende senza terreno agrario (esclusivamente zootecniche), in quanto la distribuzione si riferisce al titolo di possesso della

superficie totale. Le superfici medie aziendali riferite alle forme di conduzione (prima parte della tavola) sono calcolate rispetto al numero totale delle aziende rilevate, mentre quelle riferite ai titoli di possesso dei terreni (seconda parte della tavola) sono calcolate rispetto al numero delle aziende con superficie.

Tavola 1.2 – Sono escluse le aziende senza superficie agricola utilizzata (esclusivamente forestali, esclusivamente zootecniche e forestali-zootecniche).

Tavola 1.4 – La voce SEMINATIVI comprende la modalità *orti familiari* prevista nel questionario di azienda. Nella voce FORAGGERE AVVICENDATE è compresa la modalità *piante sarchiate da foraggio*. La voce VITE comprende anche la modalità *viti non innestate* e non comprende le modalità *viti madri di portinnesto* e *barbatelle*. Per garantire il confronto con i dati dei due censimenti precedenti, la voce FRUTTIFERI riferita agli anni 1982 e 1990 comprende la modalità *castagneti da frutto*, considerata autonoma nei relativi questionari di azienda.

Tavola 1.5 – La voce ALTRO riferita all'approvvigionamento dell'acqua irrigua comprende le seguenti modalità previste nel questionario di azienda: *da acquedotto*, *da acque sotterranee*, *diretto da impianto di depurazione*, *raccolta acque pluviali*. La voce IN ALTRA FORMA riferita alla gestione dell'acqua irrigua comprende la modalità *gestione autonoma*. La voce ASPERSIONE riferita ai sistemi di irrigazione comprende la modalità *microirrigazione* prevista nel questionario di azienda.

Tavola 1.6 – Con riferimento al 2000, la differenza che si riscontra tra la somma degli addendi e il totale della superficie è dovuta ad arrotondamenti operati direttamente dal calcolatore, causati dalla ridistribuzione proporzionale del totale della superficie irrigata tra le diverse tipologie di coltivazioni effettivamente irrigate, limitatamente alle aziende per le quali il totale della superficie irrigata è risultato al controllo maggiore del totale della superficie irrigabile. Con riferimento al 1990, la voce FRUMENTO comprende solo la modalità *frumento duro*, mentre il *frumento tenero* è incluso nella voce ALTRE COLTIVAZIONI.

Tavola 1.7 – La voce AZIENDE CON ALLEVAMENTI comprende anche le aziende con produzione di pulcini di un giorno mediante incubazione artificiale.

Tavola 1.10 – La voce ALTRI MEZZI MECCANICI riferita al 2000 comprende le seguenti modalità previste nel questionario di azienda: *macchine per la raccolta completamente automatizzata di pomodoro da industria e di altri prodotti* e *altri mezzi meccanici utilizzati*. La stessa voce riferita al 1990 comprende le modalità *macchine per la raccolta di ortive, uve e frutta*; *raccogliatrici-trinciatrici*; *raccogliatrici-pressatrici di foraggio*; *automezzi per trasporto merci*; *altri mezzi meccanici utilizzati* previste nel relativo questionario. La stessa voce riferita al 1982 comprende le modalità *macchine per la raccolta della frutta*; *raccogliatrici-trinciatrici*; *automezzi per trasporto merci* e *altri mezzi meccanici utilizzati* previste nel relativo questionario.

Tavola 2.1 – Sono escluse le aziende senza terreno agrario (esclusivamente zootecniche).

Tavola 2.2 – Sono escluse le aziende senza terreno agrario (esclusivamente zootecniche).

Tavola 2.3 – Sono escluse le aziende senza superficie agricola utilizzata (esclusivamente forestali, esclusivamente zootecniche e forestali-zootecniche).

Tavola 2.4 – Sono escluse le aziende senza superficie agricola utilizzata (esclusivamente forestali, esclusivamente zootecniche e forestali-zootecniche).

Tavola 2.5 – Sono escluse le aziende senza terreno agrario (esclusivamente zootecniche).

Tavola 2.6 – Sono escluse le aziende senza superficie agricola utilizzata (esclusivamente forestali, esclusivamente zootecniche e forestali-zootecniche).

Tavola 2.10 – La voce SEMINATIVI comprende la modalità *orti familiari* prevista nel questionario di azienda.

Tavola 2.11 – La voce SEMINATIVI non comprende la modalità *orti familiari*.

Tavola 2.12 – Nella tavola sono riportate solo le principali coltivazioni praticate. Per tale motivo, nella seconda parte della tavola (superficie investita), la somma degli addendi non corrisponde al totale. La voce VITE non comprende le modalità *viti madri di portinnesto* e *barbatelle* previste nel questionario di azienda.

Tavola 2.16 – I vitigni sono indicati sia con il codice di riferimento che con la denominazione.

Tavola 2.17 – Sono escluse le aziende senza terreno agrario (esclusivamente zootecniche).

Tavole 2.20 e 2.21 – Nella superficie irrigabile può essere compresa la superficie investita ad arboricoltura da legno. Pertanto può verificarsi il caso di aziende che hanno superficie irrigabile pur essendo prive di SAU.

Tavola 2.22 – La differenza tra il totale della superficie irrigata di Tav. 2.21 e la somma delle superfici effettivamente irrigate è dovuta ad arrotondamenti operati direttamente dal calcolatore, causati dalla ridistribuzione proporzionale del totale della superficie irrigata tra le coltivazioni stesse, limitatamente alle aziende per le quali il totale della superficie irrigata è risultato al controllo maggiore del totale della superficie irrigabile.

Tavola 2.67 – Nei casi in cui il capo azienda ha conseguito più titoli di studio, sia in scuole ad indirizzo agrario che in altri tipi di scuole, è stato considerato esclusivamente il titolo di studio conseguito nelle scuole ad indirizzo agrario.

Tavola 3.1 – Sono escluse le aziende senza superficie agricola utilizzata (esclusivamente forestali, esclusivamente zootecniche e forestali-zootecniche).

Tavola 3.3 – La voce SEMINATIVI comprende la modalità *orti familiari*. La voce ALTRA SUPERFICIE comprende anche la modalità *superficie agraria non utilizzata*,

Tavola 3.5 – La voce VITE non comprende le modalità *viti madri di portinnesto* e *barbatelle*.

Tavola 4.4 – Nella distribuzione per titolo di possesso dei terreni sono escluse le aziende senza terreno agrario (aziende esclusivamente zootecniche).

Tavola 4.11 – La voce SEMINATIVI comprende la modalità *orti familiari* prevista nel questionario di azienda.

Tavola 4.12 – La voce FRUMENTO comprende sia il *frumento tenero* sia il *frumento duro*. La voce FORAGGERE AVVICENDATE comprendono le *piante sarchiate da foraggio*.

Tavola 4.13 – Nella voce VITE sono escluse le *viti madri di portinnesto* e le *barbatelle*.

Tavola 4.14 – Le AZIENDE CON ALLEVAMENTI comprendono aziende con bovini, bufalini, ovini, caprini, equini, suini, allevamenti avicoli, conigli, struzzi, altri allevamenti e pulcini di un giorno.

Tavole statistiche

Capitolo 1 – Confronti temporali (Universo Italia)

Tavola 1.1 - Aziende e relativa superficie totale per forma di conduzione e titolo di possesso dei terreni (superficie in ettari)

FORME DI CONDUZIONE TITOLI DI POSSESSO DEI TERRENI	ANNI DI CENSIMENTO						SUPERFICIE MEDIA AZIENDALE		
	2000		1990		1982		2000	1990	1982
	Aziende	Superficie totale	Aziende	Superficie totale	Aziende	Superficie totale			
FORME DI CONDUZIONE									
Conduzione diretta del coltivatore	2.349	31.585,50	4.119	37.675,07	12.317	54.206,67	13,45	9,15	4,40
<i>Con solo manodopera familiare</i>	2.287	30.134,91	4.003	34.545,11	12.044	50.523,84	13,18	8,63	4,19
<i>Con manodopera familiare prevalente</i>	38	994,75	75	2.089,63	105	1.891,76	26,18	27,86	18,02
<i>Con manodopera extrafamiliare prevalente</i>	24	455,84	41	1.040,33	168	1.791,07	18,99	25,37	10,66
Conduzione con salariati	69	7.637,07	103	17.435,42	236	16.706,82	110,68	169,28	70,79
Conduzione a colonia parziaria appoderata	-	-	1	7,75	4	49,29	-	7,75	12,32
Altra forma di conduzione	1	3,60	-	-	1	0,25	3,60	-	0,25
TOTALE	2.419	39.226,17	4.223	55.118,24	12.558	70.963,03	16,22	13,05	5,65
TITOLI DI POSSESSO DEI TERRENI									
Solo in proprietà	1.621	15.156,44	3.048	30.918,14	10.753	43.358,05	9,35	10,14	4,03
Solo in affitto	146	4.772,34	225	3.466,64	387	5.190,63	32,69	15,41	13,41
Parte in proprietà e parte in affitto	650	19.297,39	938	20.733,46	1.378	22.414,35	29,69	22,10	16,27
<i>In proprietà</i>	-	6.540,51	-	8.235,86	-	7.888,96	10,06	8,78	5,72
<i>In affitto</i>	-	12.756,88	-	12.497,60	-	14.525,39	19,63	13,32	10,54
TOTALE	2.417	39.226,17	4.211	55.118,24	12.518	70.963,03	16,23	13,09	5,67

Tavola 1.2 - Aziende e relativa superficie agricola utilizzata (SAU) per forma di conduzione e titolo di possesso dei terreni (superficie in ettari)

FORME DI CONDUZIONE TITOLI DI POSSESSO DEI TERRENI	ANNI DI CENSIMENTO						SUPERFICIE MEDIA AZIENDALE		
	2000		1990		1982		2000	1990	1982
	Aziende	SAU	Aziende	SAU	Aziende	SAU			
FORME DI CONDUZIONE									
Conduzione diretta del coltivatore	2.249	25.857,30	3.887	26.298,33	10.026	32.095,29	11,50	6,77	3,20
<i>Con solo manodopera familiare</i>	2.193	24.857,10	3.774	24.208,07	9.810	29.678,88	11,33	6,41	3,68
<i>Con manodopera familiare prevalente</i>	34	811,89	74	1.461,75	100	1.322,79	23,88	19,75	13,23
<i>Con manodopera extrafamiliare prevalente</i>	22	188,31	39	628,51	116	1.093,62	8,56	16,12	9,43
Conduzione con salariati	54	2.870,52	78	5.826,88	169	3.997,80	53,16	74,70	23,66
Conduzione a colonia parziaria appoderata	-	-	1	7,13	4	22,94	-	7,13	5,74
Altra forma di conduzione	1	1,20	-	-	1	0,05	1,20	-	0,05
TOTALE	2.304	28.729,02	3.966	32.132,34	10.200	36.116,08	12,47	8,10	3,54
TITOLI DI POSSESSO DEI TERRENI									
Solo in proprietà	1.527	8.166,31	2.830	13.607,73	8.527	14.147,45	5,35	4,81	1,66
Solo in affitto	173	4.778,99	246	3.201,65	431	4.947,96	27,62	13,01	11,48
Parte in proprietà e parte in affitto	604	15.783,72	890	15.322,96	1.242	17.020,67	26,13	17,22	13,70
<i>In proprietà</i>	-	4.519,00	-	5.233,03	-	5.553,61	7,48	5,88	4,47
<i>In affitto</i>	-	11.264,72	-	10.089,93	-	11.467,06	18,65	11,34	9,23
TOTALE	2.304	28.729,02	3.966	32.132,34	10.200	36.116,08	12,47	8,10	3,54

Tavola 1.3 - Aziende e relativa superficie totale per classe di superficie totale e classe di superficie agricola utilizzata (SAU)
(superficie in ettari)

CLASSI DI SUPERFICIE TOTALE CLASSI DI SAU	ANNI DI CENSIMENTO					
	2000		1990		1982	
	Aziende	Superficie totale	Aziende	Superficie totale	Aziende	Superficie totale
CLASSI DI SUPERFICIE TOTALE						
Senza superficie	2	-	12	-	40	-
Meno di 1 ettaro	319	196,45	432	255,57	4.665	2.312,54
1 -- 2	375	562,61	784	1.147,01	2.768	3.944,75
2 -- 3	272	673,65	571	1.401,07	1.363	3.314,17
3 -- 5	373	1.458,26	700	2.734,96	1.373	5.287,46
5 -- 10	428	3.039,60	776	5.520,87	1.214	8.519,38
10 -- 20	290	4.075,90	529	7.268,11	647	8.830,02
20 -- 30	103	2.507,63	170	4.081,49	195	4.689,42
30 -- 50	101	3.811,11	109	4.117,78	117	4.429,54
50 -- 100	74	4.988,78	67	4.502,97	96	6.607,27
100 ed oltre	82	17.912,18	73	24.088,41	80	23.028,48
TOTALE	2.419	39.226,17	4.223	55.118,24	12.558	70.963,03
CLASSI DI SAU						
Senza superficie	115	1.501,38	257	1.617,25	2.358	9.776,09
Meno di 1 ettaro	683	1.246,18	1.396	3.150,81	6.549	9.229,59
1 -- 2	349	960,07	623	2.078,76	1.170	3.857,35
2 -- 3	205	855,43	386	1.914,36	553	2.545,17
3 -- 5	252	1.453,86	416	2.496,96	594	3.694,34
5 -- 10	311	3.055,52	513	5.289,23	636	6.780,89
10 -- 20	195	3.294,60	333	5.844,87	385	6.925,60
20 -- 30	92	2.555,38	128	4.739,99	123	3.716,89
30 -- 50	91	4.103,02	70	3.146,42	83	4.845,01
50 -- 100	61	5.397,86	51	6.485,73	61	5.521,70
100 ed oltre	65	14.802,87	50	18.353,86	46	14.070,40
TOTALE	2.419	39.226,17	4.223	55.118,24	12.558	70.963,03

Tavola 1.4 - Aziende e relativa superficie investita per le principali coltivazioni praticate (superficie in ettari)

COLTIVAZIONI	ANNI DI CENSIMENTO						SUPERFICIE MEDIA AZIENDALE		
	2000		1990		1982		2000	1990	1982
	Aziende	Superficie investita	Aziende	Superficie investita	Aziende	Superficie investita			
SEMINATIVI	1.463	10.225,42	2.874	10.068,58	7.303	10.981,42	6,99	3,50	1,50
Cereali	738	7.312,40	1.568	7.760,55	2.717	9.090,32	9,91	4,95	3,35
<i>Frumento tenero</i>	109	175,80	337	633,26	474	837,55	1,61	1,88	1,77
<i>Frumento duro</i>	28	20,02	11	28,97	16	15,51	0,72	2,63	0,97
<i>Orzo</i>	72	142,49	149	212,81	212	181,07	1,98	1,43	0,85
<i>Granoturco</i>	622	2.920,43	1.424	3.312,44	2.592	4.730,15	4,70	2,33	1,82
<i>Riso</i>	89	3.853,77	119	3.220,43	136	2.786,24	43,30	27,06	20,49
Legumi secchi	3	14,64	-	-	22	1,88	4,88	-	0,09
Patata	71	10,22	361	56,02	1.028	125,52	0,14	0,16	0,12
Barbabietola da zucchero	-	-	1	4,20	-	-	-	4,20	-
Piante industriali	285	1.682,38	235	963,21	2	1,94	5,90	4,10	0,97
Ortive	102	113,84	202	76,02	734	140,71	1,12	0,38	0,19
Foraggere avvicendate	85	455,45	168	816,46	507	1.314,91	5,36	4,86	2,59
COLTIVAZIONI LEGNOSE AGRARIE	863	612,54	1.495	791,90	3.316	1.532,26	0,71	0,53	0,46
Vite	630	308,02	1.082	478,41	2.196	856,23	0,49	0,44	0,39
<i>per vini DOC e DOCG</i>	63	70,67	55	43,17	58	39,76	1,12	0,78	0,69
<i>per altri vini</i>	597	231,78	1.053	433,32	2.171	814,15	0,39	0,41	0,38
<i>per uva da tavola</i>	15	2,51	25	1,92	39	2,32	0,17	0,08	0,06
Olivo	1	0,10	-	-	-	-	0,10	-	-
Agumi	-	-	-	-	-	-	-	-	-
Fruttiferi	392	183,33	755	283,49	1.651	534,38	0,47	0,38	0,32
Vivai	60	119,34	25	29,32	89	137,38	1,99	1,17	1,54
PRATI PERMANENTI E PASCOLI	1.721	17.891,06	3.017	21.271,86	7.226	23.602,40	10,40	7,05	3,27
SUPERFICIE AGRICOLA UTILIZZATA	2.304	28.729,02	3.966	32.132,34	10.200	36.116,08	12,47	8,10	3,54
ARBORICOLTURA DA LEGNO	73	312,29	-	-	-	-	4,28	-	-
<i>di cui pioppeti</i>	48	130,14	178	666,77	291	680,08	2,71	3,75	2,34
BOSCHI	1.851	6.313,10	3.345	16.667,33	10.211	25.376,79	3,41	4,98	2,49
SUPERFICIE AGRARIA NON UTILIZZATA	547	2.584,20	817	3.490,36	2.685	4.203,06	4,72	4,27	1,57
ALTRA SUPERFICIE	2.058	1.287,56	3.580	2.161,44	9.665	4.587,02	0,63	0,60	0,47
SUPERFICIE TOTALE	2.417	39.226,17	4.211	55.118,24	12.518	70.963,03	16,23	13,09	5,67

Tavola 1.5 - Aziende con irrigazione secondo il tipo di approvvigionamento dell'acqua irrigua ed il sistema di irrigazione

TIPI DI APPROVVIGIONAMENTO SISTEMI DI IRRIGAZIONE	ANNI DI CENSIMENTO		
	2000	1990	1982
APPROVVIGIONAMENTO DELL'ACQUA IRRIGUA	557	914	1.115
Fonte di approvvigionamento			
<i>Da corsi d'acqua superficiali</i>	398	260	368
<i>Da laghi naturali e laghetti artificiali</i>	36	39	47
<i>Altro</i>	182	168	180
Gestione dell'acqua irrigua			
<i>Da consorzi di irrigazione e di bonifica</i>	287	534	618
<i>Da altre aziende agricole</i>	4	2	2
<i>In altra forma</i>	291	3	36
SISTEMI DI IRRIGAZIONE			
Scorrimento superficiale ed infiltrazione laterale	315	667	906
Sommersione	93	129	178
Aspersione (a pioggia)	196	119	122
Goccia	34	67	21
Altro sistema	12	20	1

Tavola 1.6 - Aziende con irrigazione secondo le principali coltivazioni irrigate (superficie in ettari)

COLTIVAZIONI IRRIGATE	ANNI DI CENSIMENTO					
	2000		1990		1982	
	Aziende	Superficie irrigata	Aziende	Superficie irrigata	Aziende	Superficie irrigata
Frumento	9	9,06	2	10,72	-	-
Granoturco da granella	194	1.341,15	302	1.174,18	416	1.739,30
Patata	3	1,05	4	0,32	-	-
Barbabietola da zucchero	-	-	-	-	-	-
Girasole	2	5,62	-	-	-	-
Soia	55	332,69	51	241,74	-	-
Ortive	14	9,09	26	25,05	44	11,22
Foraggere avvicendate	26	141,91	68	349,83	182	581,91
Vite	8	3,91	5	1,38	3	0,99
Agrumi	-	-	-	-	-	-
Fruttiferi	64	68,79	80	60,81	44	102,61
Altre coltivazioni	346	4.844,36	596	4.690,52	796	4.569,04
TOTALE	557	6.757,63	845	6.554,55	1.115	7.005,07

Tavola 1.7 - Aziende con allevamenti secondo le principali specie di bestiame

SPECIE DI BESTIAME	ANNI DI CENSIMENTO					
	2000		1990		1982	
	Aziende	Capi	Aziende	Capi	Aziende	Capi
AZIENDE CON ALLEVAMENTI	1.312	-	2.564	-	5.733	-
BOVINI E BUFALINI	671	15.975	1.108	21.279	1.623	25.012
<i>Vacche da latte</i>	402	5.495	893	9.303	1.394	11.422
OVINI	116	7.806	139	6.450	234	8.982
<i>Pecore</i>	107	6.818	137	6.189	228	7.172
CAPRINI	179	3.079	249	2.590	407	3.013
<i>Capre</i>	161	2.604	240	2.448	380	2.493
EQUINI	202	763	291	738	404	765
SUINI	172	14.479	469	11.044	1.155	13.118
<i>Scrofe</i>	10	674	18	744	38	801
CONIGLI	409	13.303	1.274	27.085	3.610	68.415
<i>Fattrici</i>	300	2.510	689	3.597	2.475	10.383
ALLEVAMENTI AVICOLI	833	107.146	2.112	255.799	4.987	199.827
<i>Polli da carne</i>	465	53.514	941	41.008	2.110	78.681
<i>Galline da uova</i>	761	22.877	1.989	146.334	4.639	75.225
<i>Altri avicoli</i>	153	30.755	259	68.457	1.005	45.921

Tavola 1.8 - Aziende e relativo numero di giornate di lavoro per categoria di manodopera aziendale e classe di giornate di lavoro aziendale

CATEGORIE DI MANODOPERA AZIENDALE CLASSI DI GIORNATE DI LAVORO AZIENDALE	ANNI DI CENSIMENTO					
	2000		1990		1982	
	Aziende	Giornate di lavoro	Aziende	Giornate di lavoro	Aziende	Giornate di lavoro
CATEGORIE DI MANODOPERA AZIENDALE						
Conduttore	2.381	362.866	4.133	456.261	12.391	796.617
Coniuge	850	84.211	1.699	133.034	2.692	240.036
Familiari e parenti del conduttore	596	114.696	1.087	159.377	2.030	252.712
Manodopera aziendale a tempo indeterminato	73	21.733	105	36.458	211	42.985
Manodopera aziendale a tempo determinato	62	6.614	142	26.110	371	35.090
CLASSI DI GIORNATE DI LAVORO AZIENDALE						
Meno di 50	533	13.266	1.464	32.346	7.952	144.471
50 -- 100	370	24.835	673	44.220	1.470	96.227
100 -- 200	404	55.367	612	81.789	1.020	137.662
200 -- 300	272	63.800	508	119.779	603	141.559
300 -- 500	488	170.203	565	211.154	764	282.059
500 -- 1000	304	200.372	353	234.682	657	433.502
1000 -- 2500	46	56.594	45	59.662	89	111.574
2500 ed oltre	2	5.683	3	27.608	3	20.386
TOTALE	2.419	590.120	4.223	811.240	12.558	1.367.440

Tavola 1.9 - Aziende con abitazioni

ABITAZIONI	ANNI DI CENSIMENTO					
	2000		1990		1982	
	Aziende	Numero abitazioni	Aziende	Numero abitazioni	Aziende	Numero abitazioni
AZIENDE CON ABITAZIONI	1.872	2.435	3.285	3.879	6.658	7.306
Occupate	1.807	2.070	3.186	3.534	6.378	6.815
<i>dal conduttore, familiari e parenti</i>	1.771	-	3.142	3.387	6.324	6.625
<i>da altra manodopera aziendale</i>	16	-	22	31	40	56
<i>da altre persone</i>	60	-	91	116	107	134
Non occupate	272	365	250	345	441	491
Aziende che praticano agriturismo	26	-	7	-	13	-

Tavola 1.10 - Aziende che utilizzano mezzi meccanici nel complesso e numero di mezzi di proprietà dell'azienda

MEZZI MECCANICI	ANNI DI CENSIMENTO					
	2000		1990		1982	
	Aziende in complesso	Numero mezzi di proprietà	Aziende in complesso	Numero mezzi di proprietà	Aziende in complesso	Numero mezzi di proprietà
AZIENDE CHE UTILIZZANO MEZZI MECCANICI	2.103	-	3.302	-	5.574	-
Trattrici	1.647	2.966	2.410	3.245	3.266	2.964
<i>Di potenza inferiore a 40 kw</i>	941	1.073	1.720	1.797	2.437	1.810
<i>Da 40 Kw a meno di 60 Kw</i>	838	1.075	987	988	921	724
<i>Oltre 60 Kw</i>	482	818	375	460	411	430
Motocoltivatori, motozappe, motofresatrici e motofalciatrici	1.405	1.859	2.283	2.825	3.993	3.677
Mietitrebbiatrici	256	118	955	111	1.200	96
Macchine per la raccolta automatizzata di:						
<i>Patata</i>	1	-	14	10	4	5
<i>Barbabietola da zucchero</i>	-	-	-	-	-	-
Apparecchi meccanici per l'irrorazione di prodotti fitoiatrici	549	580	1.125	997	1.715	1.170
Macchine per la fertilizzazione	577	658	810	731	1.054	738
Altri mezzi meccanici	481	-	1.634	-	2.172	-

Capitolo 2 – Dati provinciali (Universo Italia)

Tavola 2.1 - Aziende, relativa superficie totale e numero di giornate di lavoro effettuate nell'azienda per classe di superficie totale e forma giuridica (superficie in ettari)

FORME GIURIDICHE	CLASSI DI SUPERFICIE TOTALE									Totale
	Meno di 1	1 -- 2	2 -- 5	5 -- 10	10 -- 20	20 - 30	30 -- 50	50 -- 100	100 ed oltre	
AZIENDE										
Azienda individuale	319	371	633	418	277	97	86	58	65	2.324
Comunanza o affittanza collettiva	-	-	-	1	-	-	-	-	-	1
Società di persone e di capitali	-	4	9	9	10	5	15	15	9	76
Semplice	-	-	5	6	8	4	11	12	9	55
In nome collettivo	-	1	1	1	-	-	-	-	-	3
A responsabilità limitata	-	1	1	1	1	-	2	2	-	8
In accomandita semplice	-	-	1	-	1	1	-	1	-	4
In accomandita per azioni	-	1	-	-	-	-	-	-	-	1
Per azioni	-	1	1	1	-	-	2	-	-	5
Altro tipo	-	-	-	-	-	-	-	-	-	-
Società cooperativa	-	-	-	-	-	-	-	-	1	1
Associazione di produttori	-	-	-	-	-	-	-	-	-	-
Ente pubblico	-	-	2	-	3	1	-	1	6	13
Stato	-	-	-	-	-	-	-	-	-	-
Regione	-	-	-	-	-	-	-	-	2	2
Provincia	-	-	-	-	-	-	-	-	-	-
Comune	-	-	2	-	2	1	-	1	4	10
Comunità montana	-	-	-	-	-	-	-	-	-	-
Altro	-	-	-	-	1	-	-	-	-	1
Altra forma giuridica	-	-	1	-	-	-	-	-	1	2
Consorzio	-	-	-	-	-	-	-	-	-	-
Altro tipo forma giuridica	-	-	1	-	-	-	-	-	1	2
TOTALE	319	375	645	428	290	103	101	74	82	2.417
SUPERFICIE TOTALE										
Azienda individuale	196,45	556,98	2.092,11	2.964,27	3.897,80	2.361,77	3.245,71	3.936,46	12.388,63	31.640,18
Comunanza o affittanza collettiva	-	-	-	5,67	-	-	-	-	-	5,67
Società di persone e di capitali	-	5,63	28,17	69,66	137,85	118,61	565,40	966,23	1.584,43	3.475,98
Semplice	-	-	16,60	43,30	106,91	96,18	400,64	787,13	1.584,43	3.035,19
In nome collettivo	-	1,23	2,08	9,08	-	-	-	-	-	12,39
A responsabilità limitata	-	1,25	3,04	8,00	13,82	-	73,03	115,02	-	214,16
In accomandita semplice	-	-	3,90	-	17,12	22,43	-	64,08	-	107,53
In accomandita per azioni	-	1,85	-	-	-	-	-	-	-	1,85
Per azioni	-	1,30	2,55	9,28	-	-	91,73	-	-	104,86
Altro tipo	-	-	-	-	-	-	-	-	-	-
Società cooperativa	-	-	-	-	-	-	-	-	517,00	517,00
Associazione di produttori	-	-	-	-	-	-	-	-	-	-
Ente pubblico	-	-	8,03	-	40,25	27,25	-	86,09	1.884,39	2.046,01
Stato	-	-	-	-	-	-	-	-	-	-
Regione	-	-	-	-	-	-	-	-	904,96	904,96
Provincia	-	-	-	-	-	-	-	-	-	-
Comune	-	-	8,03	-	29,83	27,25	-	86,09	979,43	1.130,63
Comunità montana	-	-	-	-	-	-	-	-	-	-
Altro	-	-	-	-	10,42	-	-	-	-	10,42
Altra forma giuridica	-	-	3,60	-	-	-	-	-	1.537,73	1.541,33
Consorzio	-	-	-	-	-	-	-	-	-	-
Altro tipo forma giuridica	-	-	3,60	-	-	-	-	-	1.537,73	1.541,33
TOTALE	196,45	562,61	2.131,91	3.039,60	4.075,90	2.507,63	3.811,11	4.988,78	17.912,18	39.226,17

Tavola 2.1 segue - Aziende, relativa superficie totale e numero di giornate di lavoro effettuate nell'azienda per classe di superficie totale e forma giuridica (superficie in ettari)

	CLASSI DI SUPERFICIE TOTALE									
FORME GIURIDICHE	Meno di 1	1 -- 2	2 -- 5	5 -- 10	10 -- 20	20 - 30	30 -- 50	50 -- 100	100 ed oltre	Totale
GIORNATE DI LAVORO AZIENDALE										
Azienda individuale	32.101	41.769	108.574	114.985	102.219	38.324	44.669	31.559	37.878	552.078
Comunanza o affittanza collettiva	-	-	-	650	-	-	-	-	-	650
Società di persone e di capitali	-	63	1.823	2.487	3.610	3.207	6.510	10.674	7.151	35.525
<i>Semplice</i>	-	-	1.265	2.267	3.360	3.197	5.570	8.402	7.151	31.212
<i>In nome collettivo</i>	-	10	25	10	-	-	-	-	-	45
<i>A responsabilità limitata</i>	-	10	23	200	70	-	610	2.222	-	3.135
<i>In accomandita semplice</i>	-	-	500	-	180	10	-	50	-	740
<i>In accomandita per azioni</i>	-	10	-	-	-	-	-	-	-	10
<i>Per azioni</i>	-	33	10	10	-	-	330	-	-	383
<i>Altro tipo</i>	-	-	-	-	-	-	-	-	-	-
Società cooperativa	-	-	-	-	-	-	-	-	250	250
Associazione di produttori	-	-	-	-	-	-	-	-	-	-
Ente pubblico	-	-	604	-	55	30	-	10	285	984
<i>Stato</i>	-	-	-	-	-	-	-	-	-	-
<i>Regione</i>	-	-	-	-	-	-	-	-	30	30
<i>Provincia</i>	-	-	-	-	-	-	-	-	-	-
<i>Comune</i>	-	-	604	-	20	30	-	10	255	919
<i>Comunità montana</i>	-	-	-	-	-	-	-	-	-	-
<i>Altro</i>	-	-	-	-	35	-	-	-	-	35
Altra forma giuridica	-	-	420	-	-	-	-	-	10	430
<i>Consorzio</i>	-	-	-	-	-	-	-	-	-	-
<i>Altro tipo forma giuridica</i>	-	-	420	-	-	-	-	-	10	430
TOTALE	32.101	41.832	111.421	118.122	105.884	41.561	51.179	42.243	45.574	589.917

Tavola 2.2 - Aziende, relativa superficie totale e numero di giornate di lavoro effettuate nell'azienda per classe di superficie totale e forma di conduzione (superficie in ettari)

FORME DI CONDUZIONE	CLASSI DI SUPERFICIE TOTALE									Totale
	Meno di 1	1 -- 2	2-- 5	5 -- 10	10 -- 20	20 -- 30	30 -- 50	50 -- 100	100 ed oltre	
AZIENDE										
Conduzione diretta del coltivatore	317	367	633	420	280	97	96	69	68	2.347
Con solo manodopera familiare	313	362	620	407	270	95	91	63	64	2.285
Con manodopera familiare prevalente	3	1	8	7	8	2	2	4	3	38
Con manodopera extrafamiliare prevalente	1	4	5	6	2	-	3	2	1	24
Conduzione con salariati	2	8	11	8	10	6	5	5	14	69
Altra forma di conduzione	-	-	1	-	-	-	-	-	-	1
TOTALE	319	375	645	428	290	103	101	74	82	2.417
SUPERFICIE TOTALE										
Conduzione diretta del coltivatore	195,27	551,91	2.093,55	2.980,48	3.929,72	2.360,32	3.602,60	4.667,32	11.204,33	31.585,50
Con solo manodopera familiare	192,32	544,30	2.047,20	2.890,33	3.786,29	2.311,01	3.422,53	4.259,06	10.681,87	30.134,91
Con manodopera familiare prevalente	2,27	1,08	29,79	51,43	116,71	49,31	78,39	280,85	384,92	994,75
Con manodopera extrafamiliare prevalente	0,68	6,53	16,56	38,72	26,72	-	101,68	127,41	137,54	455,84
Conduzione con salariati	1,18	10,70	34,76	59,12	146,18	147,31	208,51	321,46	6.707,85	7.637,07
Altra forma di conduzione	-	-	3,60	-	-	-	-	-	-	3,60
TOTALE	196,45	562,61	2.131,91	3.039,60	4.075,90	2.507,63	3.811,11	4.988,78	17.912,18	39.226,17
GIORNATE DI LAVORO AZIENDALE										
Conduzione diretta del coltivatore	31.402	40.635	109.325	116.352	103.935	38.168	49.694	39.649	42.660	571.820
Con solo manodopera familiare	29.480	38.856	103.598	105.589	95.820	36.338	47.880	35.696	40.300	533.557
Con manodopera familiare prevalente	1.900	140	4.865	6.341	6.602	1.830	635	2.285	1.961	26.559
Con manodopera extrafamiliare prevalente	22	1.639	862	4.422	1.513	-	1.179	1.668	399	11.704
Conduzione con salariati	699	1.197	1.676	1.770	1.949	3.393	1.485	2.594	2.914	17.677
Altra forma di conduzione	-	-	420	-	-	-	-	-	-	420
TOTALE	32.101	41.832	111.421	118.122	105.884	41.561	51.179	42.243	45.574	589.917

Tavola 2.3 - Aziende, relativa superficie agricola utilizzata (SAU) e numero di giornate di lavoro effettuate nell'azienda per classe di superficie agricola utilizzata e forma giuridica (superficie in ettari)

FORME GIURIDICHE	CLASSI DI SUPERFICIE AGRICOLA UTILIZZATA									Totale
	Meno di 1	1 -- 2	2 -- 5	5 -- 10	10 -- 20	20--30	30 -- 50	50 -- 100	100 ed oltre	
AZIENDE										
Azienda individuale	678	344	449	302	188	84	78	49	54	2.226
Comunanza o affittanza collettiva	-	-	1	-	-	-	-	-	-	1
Società di persone e di capitali	4	4	7	9	7	8	11	11	8	69
<i>Semplice</i>	3	2	5	6	5	7	7	11	8	54
<i>In nome collettivo</i>	1	-	1	-	-	-	-	-	-	2
<i>A responsabilità limitata</i>	-	1	-	2	1	-	3	-	-	7
<i>In accomandita semplice</i>	-	-	1	1	1	1	-	-	-	4
<i>In accomandita per azioni</i>	-	-	-	-	-	-	-	-	-	-
<i>Per azioni</i>	-	1	-	-	-	-	1	-	-	2
<i>Altro tipo</i>	-	-	-	-	-	-	-	-	-	-
Società cooperativa	-	-	-	-	-	-	-	-	1	1
Associazione di produttori	-	-	-	-	-	-	-	-	-	-
Ente pubblico	1	-	-	-	-	-	2	1	1	5
<i>Stato</i>	-	-	-	-	-	-	-	-	-	-
<i>Regione</i>	-	-	-	-	-	-	-	1	1	2
<i>Provincia</i>	-	-	-	-	-	-	-	-	-	-
<i>Comune</i>	1	-	-	-	-	-	2	-	-	3
<i>Comunità montana</i>	-	-	-	-	-	-	-	-	-	-
<i>Altro</i>	-	-	-	-	-	-	-	-	-	-
Altra forma giuridica	-	1	-	-	-	-	-	-	1	2
<i>Consorzio</i>	-	-	-	-	-	-	-	-	-	-
<i>Altro tipo forma giuridica</i>	-	1	-	-	-	-	-	-	1	2
TOTALE	683	349	457	311	195	92	91	61	65	2.304
SUPERFICIE AGRICOLA UTILIZZATA										
Azienda individuale	286,70	487,89	1.462,50	2.151,34	2.681,86	2.029,34	2.975,14	3.465,72	9.057,10	24.597,59
Comunanza o affittanza collettiva	-	-	4,67	-	-	-	-	-	-	4,67
Società di persone e di capitali	1,00	5,83	26,29	64,46	102,04	211,46	421,85	745,58	1.356,85	2.935,36
<i>Semplice</i>	0,96	2,88	20,42	44,88	66,96	190,31	265,08	745,58	1.356,85	2.693,92
<i>In nome collettivo</i>	0,04	-	2,04	-	-	-	-	-	-	2,08
<i>A responsabilità limitata</i>	-	1,25	-	13,20	17,46	-	114,38	-	-	146,29
<i>In accomandita semplice</i>	-	-	3,83	6,38	17,62	21,15	-	-	-	48,98
<i>In accomandita per azioni</i>	-	-	-	-	-	-	-	-	-	-
<i>Per azioni</i>	-	1,70	-	-	-	-	42,39	-	-	44,09
<i>Altro tipo</i>	-	-	-	-	-	-	-	-	-	-
Società cooperativa	-	-	-	-	-	-	-	-	393,93	393,93
Associazione di produttori	-	-	-	-	-	-	-	-	-	-
Ente pubblico	0,52	-	-	-	-	-	70,92	65,97	117,34	254,75
<i>Stato</i>	-	-	-	-	-	-	-	-	-	-
<i>Regione</i>	-	-	-	-	-	-	-	65,97	117,34	183,31
<i>Provincia</i>	-	-	-	-	-	-	-	-	-	-
<i>Comune</i>	0,52	-	-	-	-	-	70,92	-	-	71,44
<i>Comunità montana</i>	-	-	-	-	-	-	-	-	-	-
<i>Altro</i>	-	-	-	-	-	-	-	-	-	-
Altra forma giuridica	-	1,20	-	-	-	-	-	-	541,52	542,72
<i>Consorzio</i>	-	-	-	-	-	-	-	-	-	-
<i>Altro tipo forma giuridica</i>	-	1,20	-	-	-	-	-	-	541,52	542,72
TOTALE	288,22	494,92	1.493,46	2.215,80	2.783,90	2.240,80	3.467,91	4.277,27	11.466,74	28.729,02

Tavola 2.3 segue - Aziende, relativa superficie agricola utilizzata (SAU) e numero di giornate di lavoro effettuate nell'azienda per classe di superficie agricola utilizzata e forma giuridica (superficie in ettari)

FORME GIURIDICHE	CLASSI DI SUPERFICIE AGRICOLA UTILIZZATA									Totale
	Meno di 1	1 -- 2	2 -- 5	5 -- 10	10 -- 20	20--30	30 -- 50	50 -- 100	100 ed oltre	
	GIORNATE DI LAVORO AZIENDALE									
Azienda individuale	66.296	54.515	102.466	105.509	77.346	38.447	40.564	28.488	32.676	546.307
Comunanza o affittanza collettiva	-	-	650	-	-	-	-	-	-	650
Società di persone e di capitali	520	800	2.537	2.491	3.376	5.033	6.226	7.520	6.861	35.364
<i>Semplice</i>	495	780	2.027	2.041	1.928	5.023	4.492	7.520	6.861	31.167
<i>In nome collettivo</i>	25	-	10	-	-	-	-	-	-	35
<i>A responsabilità limitata</i>	-	10	-	270	1.398	-	1.434	-	-	3.112
<i>In accomandita semplice</i>	-	-	500	180	50	10	-	-	-	740
<i>In accomandita per azioni</i>	-	-	-	-	-	-	-	-	-	-
<i>Per azioni</i>	-	10	-	-	-	-	300	-	-	310
<i>Altro tipo</i>	-	-	-	-	-	-	-	-	-	-
Società cooperativa	-	-	-	-	-	-	-	-	250	250
Associazione di produttori	-	-	-	-	-	-	-	-	-	-
Ente pubblico	10	-	-	-	-	-	20	20	10	60
<i>Stato</i>	-	-	-	-	-	-	-	-	-	-
<i>Regione</i>	-	-	-	-	-	-	-	20	10	30
<i>Provincia</i>	-	-	-	-	-	-	-	-	-	-
<i>Comune</i>	10	-	-	-	-	-	20	-	-	30
<i>Comunità montana</i>	-	-	-	-	-	-	-	-	-	-
<i>Altro</i>	-	-	-	-	-	-	-	-	-	-
Altra forma giuridica	-	420	-	-	-	-	-	-	10	430
<i>Consorzio</i>	-	-	-	-	-	-	-	-	-	-
<i>Altro tipo forma giuridica</i>	-	420	-	-	-	-	-	-	10	430
TOTALE	66.826	55.735	105.653	108.000	80.722	43.480	46.810	36.028	39.807	583.061

Tavola 2.4 - Aziende, relativa superficie agricola utilizzata (SAU) e numero di giornate di lavoro effettuate nell'azienda per classe di superficie agricola utilizzata e forma di conduzione (superficie in ettari)

FORME DI CONDUZIONE	CLASSI DI SUPERFICIE AGRICOLA UTILIZZATA									Totale
	Meno di 1	1 -- 2	2 -- 5	5 -- 10	10 -- 20	20 -- 30	30 -- 50	50 -- 100	100 ed oltre	
AZIENDE										
Conduzione diretta del coltivatore	677	341	448	306	189	88	84	59	57	2.249
Con solo manodopera familiare	669	336	437	291	183	87	81	55	54	2.193
Con manodopera familiare prevalente	5	-	6	9	5	1	2	3	3	34
Con manodopera extrafamiliare prevalente	3	5	5	6	1	-	1	1	-	22
Conduzione con salariati	6	7	9	5	6	4	7	2	8	54
Altra forma di conduzione	-	1	-	-	-	-	-	-	-	1
TOTALE	683	349	457	311	195	92	91	61	65	2.304
SUPERFICIE AGRICOLA UTILIZZATA										
Conduzione diretta del coltivatore	285,55	483,62	1.468,27	2.183,66	2.687,35	2.142,52	3.200,57	4.131,79	9.273,97	25.857,30
Con solo manodopera familiare	281,28	475,95	1.425,29	2.072,11	2.614,32	2.117,74	3.080,81	3.850,29	8.939,31	24.857,10
Con manodopera familiare prevalente	2,32	-	21,23	68,90	59,85	24,78	86,48	213,67	334,66	811,89
Con manodopera extrafamiliare prevalente	1,95	7,67	21,75	42,65	13,18	-	33,28	67,83	-	188,31
Conduzione con salariati	2,67	10,10	25,19	32,14	96,55	98,28	267,34	145,48	2.192,77	2.870,52
Altra forma di conduzione	-	1,20	-	-	-	-	-	-	-	1,20
TOTALE	288,22	494,92	1.493,46	2.215,80	2.783,90	2.240,80	3.467,91	4.277,27	11.466,74	28.729,02
GIORNATE DI LAVORO AZIENDALE										
Conduzione diretta del coltivatore	66.027	54.001	104.364	106.156	77.874	39.707	44.744	35.955	37.221	566.049
Con solo manodopera familiare	63.520	52.702	96.437	93.903	71.755	39.177	42.835	33.000	35.260	528.589
Con manodopera familiare prevalente	1.900	-	5.797	7.047	5.789	530	1.460	1.425	1.961	25.909
Con manodopera extrafamiliare prevalente	607	1.299	2.130	5.206	330	-	449	1.530	-	11.551
Conduzione con salariati	799	1.314	1.289	1.844	2.848	3.773	2.066	73	2.586	16.592
Altra forma di conduzione	-	420	-	-	-	-	-	-	-	420
TOTALE	66.826	55.735	105.653	108.000	80.722	43.480	46.810	36.028	39.807	583.061

Tavola 2.5 - Aziende e relativa superficie totale per classe di superficie totale, forma di conduzione, titolo di possesso dei terreni e zona altimetrica (superficie in ettari) - TOTALE

FORME DI CONDUZIONE TITOLI DI POSSESSO DEI TERRENI	CLASSI DI SUPERFICIE TOTALE								Totale
	Meno di 1	1 -- 2	2 -- 5	5 -- 10	10 -- 20	20 -- 50	50 -- 100	100 ed oltre	
AZIENDE									
Solo in proprietà	284	321	484	240	120	58	11	5	1.523
Solo in affitto	5	9	16	24	12	15	10	8	99
Solo in uso gratuito	3	4	10	6	5	2	1	-	31
Parte in proprietà e parte in affitto	14	19	77	108	110	95	38	41	502
Parte in proprietà e parte in uso gratuito	6	9	28	19	11	4	1	1	79
Parte in affitto e parte in uso gratuito	1	-	-	-	1	-	1	4	7
Parte in proprietà, parte in affitto e parte in uso gratuito	-	-	5	10	11	12	1	5	44
Con solo manodopera familiare	313	362	620	407	270	186	63	64	2.285
Solo in proprietà	2	1	6	3	4	2	3	2	23
Solo in affitto	-	-	-	1	1	-	1	-	3
Parte in proprietà e parte in affitto	1	-	2	3	3	2	-	1	12
Con manodopera familiare prevalente	3	1	8	7	8	4	4	3	38
Solo in proprietà	1	1	4	4	1	2	1	1	15
Solo in affitto	-	1	-	-	-	1	-	-	2
Solo in uso gratuito	-	-	-	-	-	-	1	-	1
Parte in proprietà e parte in affitto	-	2	1	2	1	-	-	-	6
Con manodopera extrafamiliare prevalente	1	4	5	6	2	3	2	1	24
Solo in proprietà	2	7	11	7	9	9	2	12	59
Solo in affitto	-	-	-	-	-	1	-	-	1
Solo in uso gratuito	-	-	-	-	-	-	1	1	2
Parte in proprietà e parte in affitto	-	1	-	1	1	1	1	1	6
Parte in proprietà, parte in affitto e parte in uso gratuito	-	-	-	-	-	-	1	-	1
Conduzione con salariati	2	8	11	8	10	11	5	14	69
Conduzione a colonia parziaria appoderata	-	-	-	-	-	-	-	-	-
Solo in proprietà	-	-	1	-	-	-	-	-	1
Altra forma di conduzione	-	-	1	-	-	-	-	-	1
Solo in proprietà	289	330	506	254	134	71	17	20	1.621
Solo in affitto	5	10	16	25	13	17	11	8	105
Solo in uso gratuito	3	4	10	6	5	2	3	1	34
Parte in proprietà e parte in affitto	15	22	80	114	115	98	39	43	526
Parte in proprietà e parte in uso gratuito	6	9	28	19	11	4	1	1	79
Parte in affitto e parte in uso gratuito	1	-	-	-	1	-	1	4	7
Parte in proprietà, parte in affitto e parte in uso gratuito	-	-	5	10	11	12	2	5	45
TOTALE	319	375	645	428	290	204	74	82	2.417

Tavola 2.5 segue - Aziende e relativa superficie totale per classe di superficie totale, forma di conduzione, titolo di possesso dei terreni e zona altimetrica (superficie in ettari) - MONTAGNA

FORME DI CONDUZIONE TITOLI DI POSSESSO DEI TERRENI	CLASSI DI SUPERFICIE TOTALE								Totale
	Meno di 1	1 -- 2	2 -- 5	5 -- 10	10 -- 20	20 -- 50	50 -- 100	100 ed oltre	
AZIENDE									
Solo in proprietà	20	53	90	50	30	12	4	3	262
Solo in affitto	3	3	8	12	3	5	5	4	43
Solo in uso gratuito	1	1	-	1	1	-	-	-	4
Parte in proprietà e parte in affitto	-	2	22	35	25	23	13	20	140
Parte in proprietà e parte in uso gratuito	1	1	6	3	6	1	-	1	19
Parte in affitto e parte in uso gratuito	-	-	-	-	1	-	-	1	2
Parte in proprietà, parte in affitto e parte in uso gratuito	-	-	1	-	2	-	1	3	7
Con solo manodopera familiare	25	60	127	101	68	41	23	32	477
Solo in proprietà	-	-	-	-	1	-	-	-	1
Solo in affitto	-	-	-	-	-	-	-	-	-
Parte in proprietà e parte in affitto	-	-	-	1	-	-	-	-	1
Con manodopera familiare prevalente	-	-	-	1	1	-	-	-	2
Solo in proprietà	-	-	-	-	-	-	-	-	-
Solo in affitto	-	-	-	-	-	-	-	-	-
Solo in uso gratuito	-	-	-	-	-	-	-	-	-
Parte in proprietà e parte in affitto	-	-	-	-	-	-	-	-	-
Con manodopera extrafamiliare prevalente	-	-	-	-	-	-	-	-	-
Solo in proprietà	1	1	2	-	1	-	1	5	11
Solo in affitto	-	-	-	-	-	-	-	-	-
Solo in uso gratuito	-	-	-	-	-	-	-	-	-
Parte in proprietà e parte in affitto	-	-	-	-	-	-	-	1	1
Parte in proprietà, parte in affitto e parte in uso gratuito	-	-	-	-	-	-	-	-	-
Conduzione con salariati	1	1	2	-	1	-	1	6	12
Conduzione a colonia parziaria appoderata	-	-	-	-	-	-	-	-	-
Solo in proprietà	-	-	-	-	-	-	-	-	-
Altra forma di conduzione	-	-	-	-	-	-	-	-	-
Solo in proprietà	21	54	92	50	32	12	5	8	274
Solo in affitto	3	3	8	12	3	5	5	4	43
Solo in uso gratuito	1	1	-	1	1	-	-	-	4
Parte in proprietà e parte in affitto	-	2	22	36	25	23	13	21	142
Parte in proprietà e parte in uso gratuito	1	1	6	3	6	1	-	1	19
Parte in affitto e parte in uso gratuito	-	-	-	-	1	-	-	1	2
Parte in proprietà, parte in affitto e parte in uso gratuito	-	-	1	-	2	-	1	3	7
TOTALE	26	61	129	102	70	41	24	38	491

Tavola 2.5 segue - Aziende e relativa superficie totale per classe di superficie totale, forma di conduzione, titolo di possesso dei terreni e zona altimetrica (superficie in ettari) - COLLINA

FORME DI CONDUZIONE TITOLI DI POSSESSO DEI TERRENI	CLASSI DI SUPERFICIE TOTALE								Totale
	Meno di 1	1 -- 2	2 -- 5	5 -- 10	10 -- 20	20 -- 50	50 -- 100	100 ed oltre	
AZIENDE									
Solo in proprietà	237	224	319	155	69	28	5	2	1.039
Solo in affitto	1	6	4	9	4	5	3	3	35
Solo in uso gratuito	1	2	8	3	2	-	1	-	17
Parte in proprietà e parte in affitto	12	14	38	59	61	46	13	10	253
Parte in proprietà e parte in uso gratuito	4	7	17	16	3	2	1	-	50
Parte in affitto e parte in uso gratuito	-	-	-	-	-	-	1	2	3
Parte in proprietà, parte in affitto e parte in uso gratuito	-	-	4	7	6	9	-	1	27
Con solo manodopera familiare	255	253	390	249	145	90	24	18	1.424
Solo in proprietà	2	1	5	2	2	1	-	1	14
Solo in affitto	-	-	-	1	1	-	1	-	3
Parte in proprietà e parte in affitto	1	-	1	1	3	2	-	1	9
Con manodopera familiare prevalente	3	1	6	4	6	3	1	2	26
Solo in proprietà	1	1	2	3	-	2	1	1	11
Solo in affitto	-	1	-	-	-	-	-	-	1
Solo in uso gratuito	-	-	-	-	-	-	-	-	-
Parte in proprietà e parte in affitto	-	1	1	2	1	-	-	-	5
Con manodopera extrafamiliare prevalente	1	3	3	5	1	2	1	1	17
Solo in proprietà	1	3	5	4	4	2	-	4	23
Solo in affitto	-	-	-	-	-	-	-	-	-
Solo in uso gratuito	-	-	-	-	-	-	1	1	2
Parte in proprietà e parte in affitto	-	1	-	-	-	-	-	-	1
Parte in proprietà, parte in affitto e parte in uso gratuito	-	-	-	-	-	-	1	-	1
Conduzione con salariati	1	4	5	4	4	2	2	5	27
Conduzione a colonia parziaria appoderata	-	-	-	-	-	-	-	-	-
Solo in proprietà	-	-	1	-	-	-	-	-	1
Altra forma di conduzione	-	-	1	-	-	-	-	-	1
Solo in proprietà	241	229	332	164	75	33	6	8	1.088
Solo in affitto	1	7	4	10	5	5	4	3	39
Solo in uso gratuito	1	2	8	3	2	-	2	1	19
Parte in proprietà e parte in affitto	13	16	40	62	65	48	13	11	268
Parte in proprietà e parte in uso gratuito	4	7	17	16	3	2	1	-	50
Parte in affitto e parte in uso gratuito	-	-	-	-	-	-	1	2	3
Parte in proprietà, parte in affitto e parte in uso gratuito	-	-	4	7	6	9	1	1	28
TOTALE	260	261	405	262	156	97	28	26	1.495

Tavola 2.5 segue - Aziende e relativa superficie totale per classe di superficie totale, forma di conduzione, titolo di possesso dei terreni e zona altimetrica (superficie in ettari) - PIANURA

FORME DI CONDUZIONE TITOLI DI POSSESSO DEI TERRENI	CLASSI DI SUPERFICIE TOTALE								Totale
	Meno di 1	1 -- 2	2 -- 5	5 -- 10	10 -- 20	20 -- 50	50 -- 100	100 ed oltre	
AZIENDE									
Solo in proprietà	27	44	75	35	21	18	2	-	222
Solo in affitto	1	-	4	3	5	5	2	1	21
Solo in uso gratuito	1	1	2	2	2	2	-	-	10
Parte in proprietà e parte in affitto	2	3	17	14	24	26	12	11	109
Parte in proprietà e parte in uso gratuito	1	1	5	-	2	1	-	-	10
Parte in affitto e parte in uso gratuito	1	-	-	-	-	-	-	1	2
Parte in proprietà, parte in affitto e parte in uso gratuito	-	-	-	3	3	3	-	1	10
Con solo manodopera familiare	33	49	103	57	57	55	16	14	384
Solo in proprietà	-	-	1	1	1	1	3	1	8
Solo in affitto	-	-	-	-	-	-	-	-	-
Parte in proprietà e parte in affitto	-	-	1	1	-	-	-	-	2
Con manodopera familiare prevalente	-	-	2	2	1	1	3	1	10
Solo in proprietà	-	-	2	1	1	-	-	-	4
Solo in affitto	-	-	-	-	-	1	-	-	1
Solo in uso gratuito	-	-	-	-	-	-	1	-	1
Parte in proprietà e parte in affitto	-	1	-	-	-	-	-	-	1
Con manodopera extrafamiliare prevalente	-	1	2	1	1	1	1	-	7
Solo in proprietà	-	3	4	3	4	7	1	3	25
Solo in affitto	-	-	-	-	-	1	-	-	1
Solo in uso gratuito	-	-	-	-	-	-	-	-	-
Parte in proprietà e parte in affitto	-	-	-	1	1	1	1	-	4
Parte in proprietà, parte in affitto e parte in uso gratuito	-	-	-	-	-	-	-	-	-
Conduzione con salariati	-	3	4	4	5	9	2	3	30
Conduzione a colonia parziaria appoderata	-	-	-	-	-	-	-	-	-
Solo in proprietà	-	-	-	-	-	-	-	-	-
Altra forma di conduzione	-	-	-	-	-	-	-	-	-
Solo in proprietà	27	47	82	40	27	26	6	4	259
Solo in affitto	1	-	4	3	5	7	2	1	23
Solo in uso gratuito	1	1	2	2	2	2	1	-	11
Parte in proprietà e parte in affitto	2	4	18	16	25	27	13	11	116
Parte in proprietà e parte in uso gratuito	1	1	5	-	2	1	-	-	10
Parte in affitto e parte in uso gratuito	1	-	-	-	-	-	-	1	2
Parte in proprietà, parte in affitto e parte in uso gratuito	-	-	-	3	3	3	-	1	10
TOTALE	33	53	111	64	64	66	22	18	431

Tavola 2.5 segue - Aziende e relativa superficie totale per classe di superficie totale, forma di conduzione, titolo di possesso dei terreni e zona altimetrica (superficie in ettari) - TOTALE

FORME DI CONDUZIONE TITOLI DI POSSESSO DEI TERRENI	CLASSI DI SUPERFICIE TOTALE								Totale
	Meno di 1	1 -- 2	2 -- 5	5 -- 10	10 -- 20	20 -- 50	50 -- 100	100 ed oltre	
SUPERFICIE TOTALE									
Solo in proprietà	174,57	481,45	1.585,26	1.681,43	1.640,66	1.688,46	760,24	804,96	8.817,03
Solo in affitto	2,20	12,99	50,56	173,61	162,49	433,21	696,02	1.310,32	2.841,40
Solo in uso gratuito	1,32	6,67	31,62	44,37	57,22	47,71	59,90	-	248,81
Parte in proprietà e parte in affitto	10,29	30,40	270,62	785,80	1.590,99	3.098,18	2.539,16	6.551,80	14.877,24
Parte in proprietà e parte in uso gratuito	3,01	12,79	91,86	128,68	157,63	132,08	70,98	187,84	784,87
Parte in affitto e parte in uso gratuito	0,93	-	-	-	12,29	-	82,75	784,20	880,17
Parte in proprietà, parte in affitto e parte in uso gratuito	-	-	17,28	76,44	165,01	333,90	50,01	1.042,75	1.685,39
Con solo manodopera familiare	192,32	544,30	2.047,20	2.890,33	3.786,29	5.733,54	4.259,06	10.681,87	30.134,91
Solo in proprietà	1,34	1,08	22,49	23,74	58,89	54,10	221,38	229,95	612,97
Solo in affitto	-	-	-	5,23	14,84	-	59,47	-	79,54
Parte in proprietà e parte in affitto	0,93	-	7,30	22,46	42,98	73,60	-	154,97	302,24
Con manodopera familiare prevalente	2,27	1,08	29,79	51,43	116,71	127,70	280,85	384,92	994,75
Solo in proprietà	0,68	1,43	11,75	23,76	16,12	67,50	57,99	137,54	316,77
Solo in affitto	-	1,80	-	-	-	34,18	-	-	35,98
Solo in uso gratuito	-	-	-	-	-	-	69,42	-	69,42
Parte in proprietà e parte in affitto	-	3,30	4,81	14,96	10,60	-	-	-	33,67
Con manodopera extrafamiliare prevalente	0,68	6,53	16,56	38,72	26,72	101,68	127,41	137,54	455,84
Solo in proprietà	1,18	9,27	34,76	53,55	128,49	291,63	150,17	4.737,02	5.406,07
Solo in affitto	-	-	-	-	-	43,75	-	-	43,75
Solo in uso gratuito	-	-	-	-	-	-	56,27	517,00	573,27
Parte in proprietà e parte in affitto	-	1,43	-	5,57	17,69	20,44	50,71	1.453,83	1.549,67
Parte in proprietà, parte in affitto e parte in uso gratuito	-	-	-	-	-	-	64,31	-	64,31
Conduzione con salariati	1,18	10,70	34,76	59,12	146,18	355,82	321,46	6.707,85	7.637,07
Conduzione a colonia parziaria appoderata	-	-	-	-	-	-	-	-	-
Solo in proprietà	-	-	3,60	-	-	-	-	-	3,60
Altra forma di conduzione	-	-	3,60	-	-	-	-	-	3,60
Solo in proprietà	177,77	493,23	1.657,86	1.782,48	1.844,16	2.101,69	1.189,78	5.909,47	15.156,44
Solo in affitto	2,20	14,79	50,56	178,84	177,33	511,14	755,49	1.310,32	3.000,67
Solo in uso gratuito	1,32	6,67	31,62	44,37	57,22	47,71	185,59	517,00	891,50
Parte in proprietà e parte in affitto	11,22	35,13	282,73	828,79	1.662,26	3.192,22	2.589,87	8.160,60	16.762,82
Parte in proprietà e parte in uso gratuito	3,01	12,79	91,86	128,68	157,63	132,08	70,98	187,84	784,87
Parte in affitto e parte in uso gratuito	0,93	-	-	-	12,29	-	82,75	784,20	880,17
Parte in proprietà, parte in affitto e parte in uso gratuito	-	-	17,28	76,44	165,01	333,90	114,32	1.042,75	1.749,70
TOTALE	196,45	562,61	2.131,91	3.039,60	4.075,90	6.318,74	4.988,78	17.912,18	39.226,17

Tavola 2.5 segue - Aziende e relativa superficie totale per classe di superficie totale, forma di conduzione, titolo di possesso dei terreni e zona altimetrica (superficie in ettari) - MONTAGNA

FORME DI CONDUZIONE TITOLI DI POSSESSO DEI TERRENI	CLASSI DI SUPERFICIE TOTALE								
	Meno di 1	1 -- 2	2 -- 5	5 -- 10	10 -- 20	20 -- 50	50 -- 100	100 ed oltre	Totale
SUPERFICIE TOTALE									
Solo in proprietà	12,92	80,44	298,30	350,71	437,66	332,38	243,35	503,27	2.259,03
Solo in affitto	1,39	4,53	27,53	85,06	44,50	133,78	371,07	727,69	1.395,55
Solo in uso gratuito	0,02	1,11	-	7,26	10,50	-	-	-	18,89
Parte in proprietà e parte in affitto	-	3,09	77,21	258,97	347,56	726,57	867,81	2.999,85	5.281,06
Parte in proprietà e parte in uso gratuito	0,71	1,80	17,10	16,65	89,32	38,86	-	187,84	352,28
Parte in affitto e parte in uso gratuito	-	-	-	-	12,29	-	-	144,01	156,30
Parte in proprietà, parte in affitto e parte in uso gratuito	-	-	2,03	-	28,76	-	50,01	588,88	669,68
Con solo manodopera familiare	15,04	90,97	422,17	718,65	970,59	1.231,59	1.532,24	5.151,54	10.132,79
Solo in proprietà	-	-	-	-	12,08	-	-	-	12,08
Solo in affitto	-	-	-	-	-	-	-	-	-
Parte in proprietà e parte in affitto	-	-	-	7,53	-	-	-	-	7,53
Con manodopera familiare prevalente	-	-	-	7,53	12,08	-	-	-	19,61
Solo in proprietà	-	-	-	-	-	-	-	-	-
Solo in affitto	-	-	-	-	-	-	-	-	-
Solo in uso gratuito	-	-	-	-	-	-	-	-	-
Parte in proprietà e parte in affitto	-	-	-	-	-	-	-	-	-
Con manodopera extrafamiliare prevalente	-	-	-	-	-	-	-	-	-
Solo in proprietà	0,59	1,23	7,76	-	16,01	-	86,09	1.849,41	1.961,09
Solo in affitto	-	-	-	-	-	-	-	-	-
Solo in uso gratuito	-	-	-	-	-	-	-	-	-
Parte in proprietà e parte in affitto	-	-	-	-	-	-	-	1.453,83	1.453,83
Parte in proprietà, parte in affitto e parte in uso gratuito	-	-	-	-	-	-	-	-	-
Conduzione con salariati	0,59	1,23	7,76	-	16,01	-	86,09	3.303,24	3.414,92
Conduzione a colonia parziaria appoderata	-	-	-	-	-	-	-	-	-
Solo in proprietà	-	-	-	-	-	-	-	-	-
Altra forma di conduzione	-	-	-	-	-	-	-	-	-
Solo in proprietà	13,51	81,67	306,06	350,71	465,75	332,38	329,44	2.352,68	4.232,20
Solo in affitto	1,39	4,53	27,53	85,06	44,50	133,78	371,07	727,69	1.395,55
Solo in uso gratuito	0,02	1,11	-	7,26	10,50	-	-	-	18,89
Parte in proprietà e parte in affitto	-	3,09	77,21	266,50	347,56	726,57	867,81	4.453,68	6.742,42
Parte in proprietà e parte in uso gratuito	0,71	1,80	17,10	16,65	89,32	38,86	-	187,84	352,28
Parte in affitto e parte in uso gratuito	-	-	-	-	12,29	-	-	144,01	156,30
Parte in proprietà, parte in affitto e parte in uso gratuito	-	-	2,03	-	28,76	-	50,01	588,88	669,68
TOTALE	15,63	92,20	429,93	726,18	998,68	1.231,59	1.618,33	8.454,78	13.567,32

Tavola 2.5 segue - Aziende e relativa superficie totale per classe di superficie totale, forma di conduzione, titolo di possesso dei terreni e zona altimetrica (superficie in ettari) - COLLINA

FORME DI CONDUZIONE TITOLI DI POSSESSO DEI TERRENI	CLASSI DI SUPERFICIE TOTALE								
	Meno di 1	1 -- 2	2 -- 5	5 -- 10	10 -- 20	20 -- 50	50 -- 100	100 ed oltre	Totale
SUPERFICIE TOTALE									
Solo in proprietà	144,10	336,35	1.050,62	1.087,19	896,26	790,76	386,50	301,69	4.993,47
Solo in affitto	0,09	8,46	12,33	64,19	49,04	153,76	197,67	452,63	938,17
Solo in uso gratuito	0,50	3,73	26,47	22,41	22,25	-	59,90	-	135,26
Parte in proprietà e parte in affitto	9,59	21,99	128,12	420,71	899,07	1.476,73	841,90	1.782,60	5.580,71
Parte in proprietà e parte in uso gratuito	1,46	9,99	58,68	112,03	38,74	50,95	70,98	-	342,83
Parte in affitto e parte in uso gratuito	-	-	-	-	-	-	82,75	477,83	560,58
Parte in proprietà, parte in affitto e parte in uso gratuito	-	-	15,25	51,36	92,70	261,77	-	203,90	624,98
Con solo manodopera familiare	155,74	380,52	1.291,47	1.757,89	1.998,06	2.733,97	1.639,70	3.218,65	13.176,00
Solo in proprietà	1,34	1,08	17,58	14,30	29,46	23,37	-	103,13	190,26
Solo in affitto	-	-	-	5,23	14,84	-	59,47	-	79,54
Parte in proprietà e parte in affitto	0,93	-	4,64	7,30	42,98	73,60	-	154,97	284,42
Con manodopera familiare prevalente	2,27	1,08	22,22	26,83	87,28	96,97	59,47	258,10	554,22
Solo in proprietà	0,68	1,43	6,98	18,58	-	67,50	57,99	137,54	290,70
Solo in affitto	-	1,80	-	-	-	-	-	-	1,80
Solo in uso gratuito	-	-	-	-	-	-	-	-	-
Parte in proprietà e parte in affitto	-	1,99	4,81	14,96	10,60	-	-	-	32,36
Con manodopera extrafamiliare prevalente	0,68	5,22	11,79	33,54	10,60	67,50	57,99	137,54	324,86
Solo in proprietà	0,59	3,98	16,19	30,33	55,18	78,25	-	2.371,70	2.556,22
Solo in affitto	-	-	-	-	-	-	-	-	-
Solo in uso gratuito	-	-	-	-	-	-	56,27	517,00	573,27
Parte in proprietà e parte in affitto	-	1,43	-	-	-	-	-	-	1,43
Parte in proprietà, parte in affitto e parte in uso gratuito	-	-	-	-	-	-	64,31	-	64,31
Conduzione con salariati	0,59	5,41	16,19	30,33	55,18	78,25	120,58	2.888,70	3.195,23
Conduzione a colonia parziaria appoderata	-	-	-	-	-	-	-	-	-
Solo in proprietà	-	-	3,60	-	-	-	-	-	3,60
Altra forma di conduzione	-	-	3,60	-	-	-	-	-	3,60
Solo in proprietà	146,71	342,84	1.094,97	1.150,40	980,90	959,88	444,49	2.914,06	8.034,25
Solo in affitto	0,09	10,26	12,33	69,42	63,88	153,76	257,14	452,63	1.019,51
Solo in uso gratuito	0,50	3,73	26,47	22,41	22,25	-	116,17	517,00	708,53
Parte in proprietà e parte in affitto	10,52	25,41	137,57	442,97	952,65	1.550,33	841,90	1.937,57	5.898,92
Parte in proprietà e parte in uso gratuito	1,46	9,99	58,68	112,03	38,74	50,95	70,98	-	342,83
Parte in affitto e parte in uso gratuito	-	-	-	-	-	-	82,75	477,83	560,58
Parte in proprietà, parte in affitto e parte in uso gratuito	-	-	15,25	51,36	92,70	261,77	64,31	203,90	689,29
TOTALE	159,28	392,23	1.345,27	1.848,59	2.151,12	2.976,69	1.877,74	6.502,99	17.253,99

Tavola 2.5 segue - Aziende e relativa superficie totale per classe di superficie totale, forma di conduzione, titolo di possesso dei terreni e zona altimetrica (superficie in ettari) - PIANURA

FORME DI CONDUZIONE TITOLI DI POSSESSO DEI TERRENI	CLASSI DI SUPERFICIE TOTALE								Totale
	Meno di 1	1 -- 2	2 -- 5	5 -- 10	10 -- 20	20 -- 50	50 -- 100	100 ed oltre	
SUPERFICIE TOTALE									
Solo in proprietà	17,55	64,66	236,34	243,53	306,74	565,32	130,39	-	1.564,53
Solo in affitto	0,72	-	10,70	24,36	68,95	145,67	127,28	130,00	507,68
Solo in uso gratuito	0,80	1,83	5,15	14,70	24,47	47,71	-	-	94,66
Parte in proprietà e parte in affitto	0,70	5,32	65,29	106,12	344,36	894,88	829,45	1.769,35	4.015,47
Parte in proprietà e parte in uso gratuito	0,84	1,00	16,08	-	29,57	42,27	-	-	89,76
Parte in affitto e parte in uso gratuito	0,93	-	-	-	-	-	-	162,36	163,29
Parte in proprietà, parte in affitto e parte in uso gratuito	-	-	-	25,08	43,55	72,13	-	249,97	390,73
Con solo manodopera familiare	21,54	72,81	333,56	413,79	817,64	1.767,98	1.087,12	2.311,68	6.826,12
Solo in proprietà	-	-	4,91	9,44	17,35	30,73	221,38	126,82	410,63
Solo in affitto	-	-	-	-	-	-	-	-	-
Parte in proprietà e parte in affitto	-	-	2,66	7,63	-	-	-	-	10,29
Con manodopera familiare prevalente	-	-	7,57	17,07	17,35	30,73	221,38	126,82	420,92
Solo in proprietà	-	-	4,77	5,18	16,12	-	-	-	26,07
Solo in affitto	-	-	-	-	-	34,18	-	-	34,18
Solo in uso gratuito	-	-	-	-	-	-	69,42	-	69,42
Parte in proprietà e parte in affitto	-	1,31	-	-	-	-	-	-	1,31
Con manodopera extrafamiliare prevalente	-	1,31	4,77	5,18	16,12	34,18	69,42	-	130,98
Solo in proprietà	-	4,06	10,81	23,22	57,30	213,38	64,08	515,91	888,76
Solo in affitto	-	-	-	-	-	43,75	-	-	43,75
Solo in uso gratuito	-	-	-	-	-	-	-	-	-
Parte in proprietà e parte in affitto	-	-	-	5,57	17,69	20,44	50,71	-	94,41
Parte in proprietà, parte in affitto e parte in uso gratuito	-	-	-	-	-	-	-	-	-
Conduzione con salariati	-	4,06	10,81	28,79	74,99	277,57	114,79	515,91	1.026,92
Conduzione a colonia parziaria appoderata	-	-	-	-	-	-	-	-	-
Solo in proprietà	-	-	-	-	-	-	-	-	-
Altra forma di conduzione	-	-	-	-	-	-	-	-	-
Solo in proprietà	17,55	68,72	256,83	281,37	397,51	809,43	415,85	642,73	2.889,99
Solo in affitto	0,72	-	10,70	24,36	68,95	223,60	127,28	130,00	585,61
Solo in uso gratuito	0,80	1,83	5,15	14,70	24,47	47,71	69,42	-	164,08
Parte in proprietà e parte in affitto	0,70	6,63	67,95	119,32	362,05	915,32	880,16	1.769,35	4.121,48
Parte in proprietà e parte in uso gratuito	0,84	1,00	16,08	-	29,57	42,27	-	-	89,76
Parte in affitto e parte in uso gratuito	0,93	-	-	-	-	-	-	162,36	163,29
Parte in proprietà, parte in affitto e parte in uso gratuito	-	-	-	25,08	43,55	72,13	-	249,97	390,73
TOTALE	21,54	78,18	356,71	464,83	926,10	2.110,46	1.492,71	2.954,41	8.404,94

Tavola 2.6 - Aziende e relativa superficie agricola utilizzata (SAU) per classe di superficie agricola utilizzata, forma di conduzione, titolo di possesso dei terreni e zona altimetrica (superficie in ettari) - TOTALE

FORME DI CONDUZIONE TITOLI DI POSSESSO DEI TERRENI	CLASSI DI SUPERFICIE AGRICOLA UTILIZZATA								Totale
	Meno di 1	1 -- 2	2 -- 5	5 -- 10	10 -- 20	20 -- 50	50 -- 100	100 ed oltre	
AZIENDE									
Solo in proprietà	618	271	306	141	59	45	8	2	1.450
Solo in affitto	10	15	21	25	14	18	10	9	122
Solo in uso gratuito	7	9	9	5	2	2	1	-	35
Parte in proprietà e parte in affitto	22	28	76	99	89	89	34	34	471
Parte in proprietà e parte in uso gratuito	11	12	20	13	7	4	1	1	69
Parte in affitto e parte in uso gratuito	1	-	-	1	1	-	1	3	7
Parte in proprietà, parte in affitto e parte in uso gratuito	-	1	5	7	11	10	-	5	39
Con solo manodopera familiare	669	336	437	291	183	168	55	54	2.193
Solo in proprietà	4	-	3	4	3	-	3	2	19
Solo in affitto	-	-	-	1	1	1	-	-	3
Parte in proprietà e parte in affitto	1	-	3	4	1	2	-	1	12
Con manodopera familiare prevalente	5	-	6	9	5	3	3	3	34
Solo in proprietà	2	3	3	4	1	-	-	-	13
Solo in affitto	-	1	-	-	-	1	-	-	2
Solo in uso gratuito	-	-	-	-	-	-	1	-	1
Parte in proprietà e parte in affitto	1	1	2	2	-	-	-	-	6
Con manodopera extrafamiliare prevalente	3	5	5	6	1	1	1	-	22
Solo in proprietà	6	6	9	4	3	8	2	6	44
Solo in affitto	-	-	-	-	-	1	-	-	1
Solo in uso gratuito	-	-	-	-	-	1	-	1	2
Parte in proprietà e parte in affitto	-	1	-	1	2	1	-	1	6
Parte in proprietà, parte in affitto e parte in uso gratuito	-	-	-	-	1	-	-	-	1
Conduzione con salariati	6	7	9	5	6	11	2	8	54
Conduzione a colonia parziaria appoderata	-	-	-	-	-	-	-	-	-
Solo in proprietà	-	1	-	-	-	-	-	-	1
Altra forma di conduzione	-	1	-	-	-	-	-	-	1
Solo in proprietà	630	281	321	153	66	53	13	10	1.527
Solo in affitto	10	16	21	26	15	21	10	9	128
Solo in uso gratuito	7	9	9	5	2	3	2	1	38
Parte in proprietà e parte in affitto	24	30	81	106	92	92	34	36	495
Parte in proprietà e parte in uso gratuito	11	12	20	13	7	4	1	1	69
Parte in affitto e parte in uso gratuito	1	-	-	1	1	-	1	3	7
Parte in proprietà, parte in affitto e parte in uso gratuito	-	1	5	7	12	10	-	5	40
TOTALE	683	349	457	311	195	183	61	65	2.304

Tavola 2.6 segue - Aziende e relativa superficie agricola utilizzata (SAU) per classe di superficie agricola utilizzata, forma di conduzione, titolo di possesso dei terreni e zona altimetrica (superficie in ettari) - MONTAGNA

FORME DI CONDUZIONE TITOLI DI POSSESSO DEI TERRENI	CLASSI DI SUPERFICIE AGRICOLA UTILIZZATA								Totale
	Meno di 1	1 -- 2	2 -- 5	5 -- 10	10 -- 20	20 -- 50	50 -- 100	100 ed oltre	
AZIENDE									
Solo in proprietà	46	58	80	44	17	13	3	1	262
Solo in affitto	3	3	12	10	4	6	5	5	48
Solo in uso gratuito	2	-	2	-	-	-	-	-	4
Parte in proprietà e parte in affitto	-	7	23	35	20	19	15	14	133
Parte in proprietà e parte in uso gratuito	1	2	6	4	4	1	-	1	19
Parte in affitto e parte in uso gratuito	-	-	-	-	1	-	-	-	1
Parte in proprietà, parte in affitto e parte in uso gratuito	-	1	-	1	1	1	-	3	7
Con solo manodopera familiare	52	71	123	94	47	40	23	24	474
Solo in proprietà	-	-	-	-	1	-	-	-	1
Solo in affitto	-	-	-	-	-	-	-	-	-
Parte in proprietà e parte in affitto	-	-	-	1	-	-	-	-	1
Con manodopera familiare prevalente	-	-	-	1	1	-	-	-	2
Solo in proprietà	-	-	-	-	-	-	-	-	-
Solo in affitto	-	-	-	-	-	-	-	-	-
Solo in uso gratuito	-	-	-	-	-	-	-	-	-
Parte in proprietà e parte in affitto	-	-	-	-	-	-	-	-	-
Con manodopera extrafamiliare prevalente	-	-	-	-	-	-	-	-	-
Solo in proprietà	2	-	1	-	-	2	2	2	9
Solo in affitto	-	-	-	-	-	-	-	-	-
Solo in uso gratuito	-	-	-	-	-	-	-	-	-
Parte in proprietà e parte in affitto	-	-	-	-	-	-	-	1	1
Parte in proprietà, parte in affitto e parte in uso gratuito	-	-	-	-	-	-	-	-	-
Conduzione con salariati	2	-	1	-	-	2	2	3	10
Conduzione a colonia parziaria appoderata	-	-	-	-	-	-	-	-	-
Solo in proprietà	-	-	-	-	-	-	-	-	-
Altra forma di conduzione	-	-	-	-	-	-	-	-	-
Solo in proprietà	48	58	81	44	18	15	5	3	272
Solo in affitto	3	3	12	10	4	6	5	5	48
Solo in uso gratuito	2	-	2	-	-	-	-	-	4
Parte in proprietà e parte in affitto	-	7	23	36	20	19	15	15	135
Parte in proprietà e parte in uso gratuito	1	2	6	4	4	1	-	1	19
Parte in affitto e parte in uso gratuito	-	-	-	-	1	-	-	-	1
Parte in proprietà, parte in affitto e parte in uso gratuito	-	1	-	1	1	1	-	3	7
TOTALE	54	71	124	95	48	42	25	27	486

Tavola 2.6 segue - Aziende e relativa superficie agricola utilizzata (SAU) per classe di superficie agricola utilizzata, forma di conduzione, titolo di possesso dei terreni e zona altimetrica (superficie in ettari) - COLLINA

FORME DI CONDUZIONE TITOLI DI POSSESSO DEI TERRENI	CLASSI DI SUPERFICIE AGRICOLA UTILIZZATA								Totale
	Meno di 1	1 -- 2	2 -- 5	5 -- 10	10 -- 20	10 -- 50	50 -- 100	100 ed oltre	
AZIENDE									
Solo in proprietà	494	187	183	80	26	18	3	1	992
Solo in affitto	5	11	7	8	6	6	3	3	49
Solo in uso gratuito	4	7	4	3	1	-	1	-	20
Parte in proprietà e parte in affitto	20	20	35	50	48	42	10	10	235
Parte in proprietà e parte in uso gratuito	8	9	13	8	2	2	1	-	43
Parte in affitto e parte in uso gratuito	-	-	-	1	-	-	1	2	4
Parte in proprietà, parte in affitto e parte in uso gratuito	-	-	5	4	6	7	-	1	23
Con solo manodopera familiare	531	234	247	154	89	75	19	17	1.366
Solo in proprietà	2	-	3	2	2	-	-	1	10
Solo in affitto	-	-	-	1	1	1	-	-	3
Parte in proprietà e parte in affitto	1	-	2	2	1	2	-	1	9
Con manodopera familiare prevalente	3	-	5	5	4	3	-	2	22
Solo in proprietà	1	3	2	3	1	-	-	-	10
Solo in affitto	-	1	-	-	-	-	-	-	1
Solo in uso gratuito	-	-	-	-	-	-	-	-	-
Parte in proprietà e parte in affitto	-	1	2	2	-	-	-	-	5
Con manodopera extrafamiliare prevalente	1	5	4	5	1	-	-	-	16
Solo in proprietà	1	3	5	3	-	2	-	1	15
Solo in affitto	-	-	-	-	-	-	-	-	-
Solo in uso gratuito	-	-	-	-	-	1	-	1	2
Parte in proprietà e parte in affitto	-	1	-	-	-	-	-	-	1
Parte in proprietà, parte in affitto e parte in uso gratuito	-	-	-	-	1	-	-	-	1
Conduzione con salariati	1	4	5	3	1	3	-	2	19
Conduzione a colonia parziaria appoderata	-	-	-	-	-	-	-	-	-
Solo in proprietà	-	1	-	-	-	-	-	-	1
Altra forma di conduzione	-	1	-	-	-	-	-	-	1
Solo in proprietà	498	194	193	88	29	20	3	3	1.028
Solo in affitto	5	12	7	9	7	7	3	3	53
Solo in uso gratuito	4	7	4	3	1	1	1	1	22
Parte in proprietà e parte in affitto	21	22	39	54	49	44	10	11	250
Parte in proprietà e parte in uso gratuito	8	9	13	8	2	2	1	-	43
Parte in affitto e parte in uso gratuito	-	-	-	1	-	-	1	2	4
Parte in proprietà, parte in affitto e parte in uso gratuito	-	-	5	4	7	7	-	1	24
TOTALE	536	244	261	167	95	81	19	21	1.424

Tavola 2.6 segue - Aziende e relativa superficie agricola utilizzata (SAU) per classe di superficie agricola utilizzata, forma di conduzione, titolo di possesso dei terreni e zona altimetrica (superficie in ettari) - PIANURA

FORME DI CONDUZIONE TITOLI DI POSSESSO DEI TERRENI	CLASSI DI SUPERFICIE AGRICOLA UTILIZZATA								Totale
	Meno di 1	1 -- 2	2 -- 5	5 -- 10	10 -- 20	20 -- 50	50 -- 100	100 ed oltre	
AZIENDE									
Solo in proprietà	78	26	43	17	16	14	2	-	196
Solo in affitto	2	1	2	7	4	6	2	1	25
Solo in uso gratuito	1	2	3	2	1	2	-	-	11
Parte in proprietà e parte in affitto	2	1	18	14	21	28	9	10	103
Parte in proprietà e parte in uso gratuito	2	1	1	1	1	1	-	-	7
Parte in affitto e parte in uso gratuito	1	-	-	-	-	-	-	1	2
Parte in proprietà, parte in affitto e parte in uso gratuito	-	-	-	2	4	2	-	1	9
Con solo manodopera familiare	86	31	67	43	47	53	13	13	353
Solo in proprietà	2	-	-	2	-	-	3	1	8
Solo in affitto	-	-	-	-	-	-	-	-	-
Parte in proprietà e parte in affitto	-	-	1	1	-	-	-	-	2
Con manodopera familiare prevalente	2	-	1	3	-	-	3	1	10
Solo in proprietà	1	-	1	1	-	-	-	-	3
Solo in affitto	-	-	-	-	-	1	-	-	1
Solo in uso gratuito	-	-	-	-	-	-	1	-	1
Parte in proprietà e parte in affitto	1	-	-	-	-	-	-	-	1
Con manodopera extrafamiliare prevalente	2	-	1	1	-	1	1	-	6
Solo in proprietà	3	3	3	1	3	4	-	3	20
Solo in affitto	-	-	-	-	-	1	-	-	1
Solo in uso gratuito	-	-	-	-	-	-	-	-	-
Parte in proprietà e parte in affitto	-	-	-	1	2	1	-	-	4
Parte in proprietà, parte in affitto e parte in uso gratuito	-	-	-	-	-	-	-	-	-
Conduzione con salariati	3	3	3	2	5	6	-	3	25
Conduzione a colonia parziaria appoderata	-	-	-	-	-	-	-	-	-
Solo in proprietà	-	-	-	-	-	-	-	-	-
Altra forma di conduzione	-	-	-	-	-	-	-	-	-
Solo in proprietà	84	29	47	21	19	18	5	4	227
Solo in affitto	2	1	2	7	4	8	2	1	27
Solo in uso gratuito	1	2	3	2	1	2	1	-	12
Parte in proprietà e parte in affitto	3	1	19	16	23	29	9	10	110
Parte in proprietà e parte in uso gratuito	2	1	1	1	1	1	-	-	7
Parte in affitto e parte in uso gratuito	1	-	-	-	-	-	-	1	2
Parte in proprietà, parte in affitto e parte in uso gratuito	-	-	-	2	4	2	-	1	9
TOTALE	93	34	72	49	52	60	17	17	394

Tavola 2.6 segue - Aziende e relativa superficie agricola utilizzata (SAU) per classe di superficie agricola utilizzata, forma di conduzione, titolo di possesso dei terreni e zona altimetrica (superficie in ettari) - TOTALE

FORME DI CONDUZIONE TITOLI DI POSSESSO DEI TERRENI	CLASSI DI SUPERFICIE AGRICOLA UTILIZZATA								Totale
	Meno di 1	1 -- 2	2 -- 5	5 -- 10	10 -- 20	20 -- 50	50 -- 100	100 ed oltre	
SUPERFICIE AGRICOLA UTILIZZATA									
Solo in proprietà	254,66	379,15	959,34	987,82	841,07	1.337,28	588,42	269,87	5.617,61
Solo in affitto	4,26	20,94	74,01	187,34	195,82	561,01	735,23	1.435,02	3.213,63
Solo in uso gratuito	3,89	13,42	33,61	36,03	24,15	43,09	57,90	-	212,09
Parte in proprietà e parte in affitto	12,31	42,47	275,19	709,72	1.271,02	2.839,47	2.316,70	5.396,38	12.863,26
Parte in proprietà e parte in uso gratuito	5,33	18,35	64,21	87,04	104,68	119,52	69,35	186,82	655,30
Parte in affitto e parte in uso gratuito	0,83	-	-	6,10	12,23	-	82,69	625,37	727,22
Parte in proprietà, parte in affitto e parte in uso gratuito	-	1,62	18,93	58,06	165,35	298,18	-	1.025,85	1.567,99
Con solo manodopera familiare	281,28	475,95	1.425,29	2.072,11	2.614,32	5.198,55	3.850,29	8.939,31	24.857,10
Solo in proprietà	1,43	-	9,75	33,20	34,97	-	213,67	220,76	513,78
Solo in affitto	-	-	-	5,13	11,79	46,80	-	-	63,72
Parte in proprietà e parte in affitto	0,89	-	11,48	30,57	13,09	64,46	-	113,90	234,39
Con manodopera familiare prevalente	2,32	-	21,23	68,90	59,85	111,26	213,67	334,66	811,89
Solo in proprietà	1,07	4,38	13,71	28,12	13,18	-	-	-	60,46
Solo in affitto	-	1,80	-	-	-	33,28	-	-	35,08
Solo in uso gratuito	-	-	-	-	-	-	67,83	-	67,83
Parte in proprietà e parte in affitto	0,88	1,49	8,04	14,53	-	-	-	-	24,94
Con manodopera extrafamiliare prevalente	1,95	7,67	21,75	42,65	13,18	33,28	67,83	-	188,31
Solo in proprietà	2,67	8,73	25,19	26,72	42,64	250,67	145,48	1.471,16	1.973,26
Solo in affitto	-	-	-	-	-	25,84	-	-	25,84
Solo in uso gratuito	-	-	-	-	-	39,65	-	393,93	433,58
Parte in proprietà e parte in affitto	-	1,37	-	5,42	36,45	49,46	-	327,68	420,38
Parte in proprietà, parte in affitto e parte in uso gratuito	-	-	-	-	17,46	-	-	-	17,46
Conduzione con salariati	2,67	10,10	25,19	32,14	96,55	365,62	145,48	2.192,77	2.870,52
Conduzione a colonia parziaria appoderata	-	-	-	-	-	-	-	-	-
Solo in proprietà	-	1,20	-	-	-	-	-	-	1,20
Altra forma di conduzione	-	1,20	-	-	-	-	-	-	1,20
Solo in proprietà	259,83	393,46	1.007,99	1.075,86	931,86	1.587,95	947,57	1.961,79	8.166,31
Solo in affitto	4,26	22,74	74,01	192,47	207,61	666,93	735,23	1.435,02	3.338,27
Solo in uso gratuito	3,89	13,42	33,61	36,03	24,15	82,74	125,73	393,93	713,50
Parte in proprietà e parte in affitto	14,08	45,33	294,71	760,24	1.320,56	2.953,39	2.316,70	5.837,96	13.542,97
Parte in proprietà e parte in uso gratuito	5,33	18,35	64,21	87,04	104,68	119,52	69,35	186,82	655,30
Parte in affitto e parte in uso gratuito	0,83	-	-	6,10	12,23	-	82,69	625,37	727,22
Parte in proprietà, parte in affitto e parte in uso gratuito	-	1,62	18,93	58,06	182,81	298,18	-	1.025,85	1.585,45
TOTALE	288,22	494,92	1.493,46	2.215,80	2.783,90	5.708,71	4.277,27	11.466,74	28.729,02

Tavola 2.6 segue - Aziende e relativa superficie agricola utilizzata (SAU) per classe di superficie agricola utilizzata, forma di conduzione, titolo di possesso dei terreni e zona altimetrica (superficie in ettari) - MONTAGNA

FORME DI CONDUZIONE TITOLI DI POSSESSO DEI TERRENI	CLASSI DI SUPERFICIE AGRICOLA UTILIZZATA								Totale
	Meno di 1	1 -- 2	2 -- 5	5 -- 10	10 -- 20	20 -- 50	50 -- 100	100 ed oltre	
SUPERFICIE AGRICOLA UTILIZZATA									
Solo in proprietà	25,89	81,51	250,38	321,46	238,05	397,67	204,25	135,11	1.654,32
Solo in affitto	1,60	5,03	42,60	72,40	57,51	178,26	405,24	864,46	1.627,10
Solo in uso gratuito	0,72	-	7,34	-	-	-	-	-	8,06
Parte in proprietà e parte in affitto	-	10,14	81,37	251,50	283,20	614,81	1.011,74	2.188,06	4.440,82
Parte in proprietà e parte in uso gratuito	0,62	3,39	17,84	27,26	61,66	38,86	-	186,82	336,45
Parte in affitto e parte in uso gratuito	-	-	-	-	12,23	-	-	-	12,23
Parte in proprietà, parte in affitto e parte in uso gratuito	-	1,62	-	9,20	15,51	47,91	-	580,64	654,88
Con solo manodopera familiare	28,83	101,69	399,53	681,82	668,16	1.277,51	1.621,23	3.955,09	8.733,86
Solo in proprietà	-	-	-	-	12,06	-	-	-	12,06
Solo in affitto	-	-	-	-	-	-	-	-	-
Parte in proprietà e parte in affitto	-	-	-	6,35	-	-	-	-	6,35
Con manodopera familiare prevalente	-	-	-	6,35	12,06	-	-	-	18,41
Solo in proprietà	-	-	-	-	-	-	-	-	-
Solo in affitto	-	-	-	-	-	-	-	-	-
Solo in uso gratuito	-	-	-	-	-	-	-	-	-
Parte in proprietà e parte in affitto	-	-	-	-	-	-	-	-	-
Con manodopera extrafamiliare prevalente	-	-	-	-	-	-	-	-	-
Solo in proprietà	0,57	-	2,19	-	-	70,92	145,48	454,55	673,71
Solo in affitto	-	-	-	-	-	-	-	-	-
Solo in uso gratuito	-	-	-	-	-	-	-	-	-
Parte in proprietà e parte in affitto	-	-	-	-	-	-	-	327,68	327,68
Parte in proprietà, parte in affitto e parte in uso gratuito	-	-	-	-	-	-	-	-	-
Conduzione con salariati	0,57	-	2,19	-	-	70,92	145,48	782,23	1.001,39
Conduzione a colonia parziaria appoderata	-	-	-	-	-	-	-	-	-
Solo in proprietà	-	-	-	-	-	-	-	-	-
Altra forma di conduzione	-	-	-	-	-	-	-	-	-
Solo in proprietà	26,46	81,51	252,57	321,46	250,11	468,59	349,73	589,66	2.340,09
Solo in affitto	1,60	5,03	42,60	72,40	57,51	178,26	405,24	864,46	1.627,10
Solo in uso gratuito	0,72	-	7,34	-	-	-	-	-	8,06
Parte in proprietà e parte in affitto	-	10,14	81,37	257,85	283,20	614,81	1.011,74	2.515,74	4.774,85
Parte in proprietà e parte in uso gratuito	0,62	3,39	17,84	27,26	61,66	38,86	-	186,82	336,45
Parte in affitto e parte in uso gratuito	-	-	-	-	12,23	-	-	-	12,23
Parte in proprietà, parte in affitto e parte in uso gratuito	-	1,62	-	9,20	15,51	47,91	-	580,64	654,88
TOTALE	29,40	101,69	401,72	688,17	680,22	1.348,43	1.766,71	4.737,32	9.753,66

Tavola 2.6 segue - Aziende e relativa superficie agricola utilizzata (SAU) per classe di superficie agricola utilizzata, forma di conduzione, titolo di possesso dei terreni e zona altimetrica (superficie in ettari) - COLLINA

FORME DI CONDUZIONE TITOLI DI POSSESSO DEI TERRENI	CLASSI DI SUPERFICIE AGRICOLA UTILIZZATA								Totale
	Meno di 1	1 -- 2	2 -- 5	5 -- 10	10 -- 20	20 -- 50	50 -- 100	100 ed oltre	
SUPERFICIE AGRICOLA UTILIZZATA									
Solo in proprietà	198,31	259,02	580,20	539,15	366,24	514,94	256,33	134,76	2.848,95
Solo in affitto	1,93	14,01	25,85	58,63	76,76	222,33	203,98	440,56	1.044,05
Solo in uso gratuito	2,42	10,75	17,20	22,57	10,70	-	57,90	-	121,54
Parte in proprietà e parte in affitto	11,17	31,03	126,68	354,84	693,78	1.285,00	651,49	1.605,19	4.759,18
Parte in proprietà e parte in uso gratuito	3,29	13,47	43,18	51,83	23,65	41,00	69,35	-	245,77
Parte in affitto e parte in uso gratuito	-	-	-	6,10	-	-	82,69	466,19	554,98
Parte in proprietà, parte in affitto e parte in uso gratuito	-	-	18,93	32,29	88,15	201,83	-	199,85	541,05
Con solo manodopera familiare	217,12	328,28	812,04	1.065,41	1.259,28	2.265,10	1.321,74	2.846,55	10.115,52
Solo in proprietà	0,96	-	9,75	16,75	22,91	-	-	101,84	152,21
Solo in affitto	-	-	-	5,13	11,79	46,80	-	-	63,72
Parte in proprietà e parte in affitto	0,89	-	8,85	16,61	13,09	64,46	-	113,90	217,80
Con manodopera familiare prevalente	1,85	-	18,60	38,49	47,79	111,26	-	215,74	433,73
Solo in proprietà	0,68	4,38	9,25	21,02	13,18	-	-	-	48,51
Solo in affitto	-	1,80	-	-	-	-	-	-	1,80
Solo in uso gratuito	-	-	-	-	-	-	-	-	-
Parte in proprietà e parte in affitto	-	1,49	8,04	14,53	-	-	-	-	24,06
Con manodopera extrafamiliare prevalente	0,68	7,67	17,29	35,55	13,18	-	-	-	74,37
Solo in proprietà	0,59	4,38	13,71	19,58	-	67,39	-	541,52	647,17
Solo in affitto	-	-	-	-	-	-	-	-	-
Solo in uso gratuito	-	-	-	-	-	39,65	-	393,93	433,58
Parte in proprietà e parte in affitto	-	1,37	-	-	-	-	-	-	1,37
Parte in proprietà, parte in affitto e parte in uso gratuito	-	-	-	-	17,46	-	-	-	17,46
Conduzione con salariati	0,59	5,75	13,71	19,58	17,46	107,04	-	935,45	1.099,58
Conduzione a colonia parziaria appoderata	-	-	-	-	-	-	-	-	-
Solo in proprietà	-	1,20	-	-	-	-	-	-	1,20
Altra forma di conduzione	-	1,20	-	-	-	-	-	-	1,20
Solo in proprietà	200,54	268,98	612,91	596,50	402,33	582,33	256,33	778,12	3.698,04
Solo in affitto	1,93	15,81	25,85	63,76	88,55	269,13	203,98	440,56	1.109,57
Solo in uso gratuito	2,42	10,75	17,20	22,57	10,70	39,65	57,90	393,93	555,12
Parte in proprietà e parte in affitto	12,06	33,89	143,57	385,98	706,87	1.349,46	651,49	1.719,09	5.002,41
Parte in proprietà e parte in uso gratuito	3,29	13,47	43,18	51,83	23,65	41,00	69,35	-	245,77
Parte in affitto e parte in uso gratuito	-	-	-	6,10	-	-	82,69	466,19	554,98
Parte in proprietà, parte in affitto e parte in uso gratuito	-	-	18,93	32,29	105,61	201,83	-	199,85	558,51
TOTALE	220,24	342,90	861,64	1.159,03	1.337,71	2.483,40	1.321,74	3.997,74	11.724,40

Tavola 2.6 segue - Aziende e relativa superficie agricola utilizzata (SAU) per classe di superficie agricola utilizzata, forma di conduzione, titolo di possesso dei terreni e zona altimetrica (superficie in ettari) - PIANURA

FORME DI CONDUZIONE TITOLI DI POSSESSO DEI TERRENI	CLASSI DI SUPERFICIE AGRICOLA UTILIZZATA								Totale
	Meno di 1	1 -- 2	2 -- 5	5 -- 10	10 -- 20	20 -- 50	50 -- 100	100 ed oltre	
SUPERFICIE AGRICOLA UTILIZZATA									
Solo in proprietà	30,46	38,62	128,76	127,21	236,78	424,67	127,84	-	1.114,34
Solo in affitto	0,73	1,90	5,56	56,31	61,55	160,42	126,01	130,00	542,48
Solo in uso gratuito	0,75	2,67	9,07	13,46	13,45	43,09	-	-	82,49
Parte in proprietà e parte in affitto	1,14	1,30	67,14	103,38	294,04	939,66	653,47	1.603,13	3.663,26
Parte in proprietà e parte in uso gratuito	1,42	1,49	3,19	7,95	19,37	39,66	-	-	73,08
Parte in affitto e parte in uso gratuito	0,83	-	-	-	-	-	-	159,18	160,01
Parte in proprietà, parte in affitto e parte in uso gratuito	-	-	-	16,57	61,69	48,44	-	245,36	372,06
Con solo manodopera familiare	35,33	45,98	213,72	324,88	686,88	1.655,94	907,32	2.137,67	6.007,72
Solo in proprietà	0,47	-	-	16,45	-	-	213,67	118,92	349,51
Solo in affitto	-	-	-	-	-	-	-	-	-
Parte in proprietà e parte in affitto	-	-	2,63	7,61	-	-	-	-	10,24
Con manodopera familiare prevalente	0,47	-	2,63	24,06	-	-	213,67	118,92	359,75
Solo in proprietà	0,39	-	4,46	7,10	-	-	-	-	11,95
Solo in affitto	-	-	-	-	-	33,28	-	-	33,28
Solo in uso gratuito	-	-	-	-	-	-	67,83	-	67,83
Parte in proprietà e parte in affitto	0,88	-	-	-	-	-	-	-	0,88
Con manodopera extrafamiliare prevalente	1,27	-	4,46	7,10	-	33,28	67,83	-	113,94
Solo in proprietà	1,51	4,35	9,29	7,14	42,64	112,36	-	475,09	652,38
Solo in affitto	-	-	-	-	-	25,84	-	-	25,84
Solo in uso gratuito	-	-	-	-	-	-	-	-	-
Parte in proprietà e parte in affitto	-	-	-	5,42	36,45	49,46	-	-	91,33
Parte in proprietà, parte in affitto e parte in uso gratuito	-	-	-	-	-	-	-	-	-
Conduzione con salariati	1,51	4,35	9,29	12,56	79,09	187,66	-	475,09	769,55
Conduzione a colonia parziaria appoderata	-	-	-	-	-	-	-	-	-
Solo in proprietà	-	-	-	-	-	-	-	-	-
Altra forma di conduzione	-	-	-	-	-	-	-	-	-
Solo in proprietà	32,83	42,97	142,51	157,90	279,42	537,03	341,51	594,01	2.128,18
Solo in affitto	0,73	1,90	5,56	56,31	61,55	219,54	126,01	130,00	601,60
Solo in uso gratuito	0,75	2,67	9,07	13,46	13,45	43,09	67,83	-	150,32
Parte in proprietà e parte in affitto	2,02	1,30	69,77	116,41	330,49	989,12	653,47	1.603,13	3.765,71
Parte in proprietà e parte in uso gratuito	1,42	1,49	3,19	7,95	19,37	39,66	-	-	73,08
Parte in affitto e parte in uso gratuito	0,83	-	-	-	-	-	-	159,18	160,01
Parte in proprietà, parte in affitto e parte in uso gratuito	-	-	-	16,57	61,69	48,44	-	245,36	372,06
TOTALE	38,58	50,33	230,10	368,60	765,97	1.876,88	1.188,82	2.731,68	7.250,99

Tavola 2.7 - Aziende per numero dei corpi di terreno, classe di superficie totale e classe di superficie agricola utilizzata (SAU)

	NUMERO DEI CORPI DI TERRENO								
CLASSI DI SUPERFICIE TOTALE CLASSI DI SAU	1	2	3	4	5	6 ed oltre	TOTALE		
							Aziende	Corpi	
CLASSI DI SUPERFICIE TOTALE (in ettari)									
Meno di 1 ettaro	95	90	58	26	19	31	319	872	
1 -- 2	61	72	49	52	30	111	375	1.777	
2 -- 3	33	45	36	29	23	106	272	1.729	
3 -- 5	28	38	36	34	27	210	373	3.526	
5 -- 10	24	41	40	30	38	255	428	4.967	
10 -- 20	15	22	30	19	29	175	290	4.211	
20 -- 30	2	5	13	3	4	76	103	1.571	
30 -- 50	3	4	4	11	6	73	101	2.060	
50 -- 100	-	1	5	3	7	58	74	1.550	
100 ed oltre	3	4	1	6	6	62	82	1.745	
TOTALE	264	322	272	213	189	1.157	2.417	24.008	
CLASSI DI SAU (in ettari)									
Senza superficie	22	20	14	7	9	41	113	1.079	
Meno di 1 ettaro	124	133	97	65	50	214	683	3.985	
1 -- 2	47	60	36	44	23	139	349	2.495	
2 -- 3	24	25	25	17	14	100	205	1.941	
3 -- 5	17	28	33	25	18	131	252	2.341	
5 -- 10	18	31	31	26	35	170	311	3.223	
10 -- 20	5	14	18	11	18	129	195	2.979	
20 -- 30	3	3	9	2	6	69	92	1.556	
30 -- 50	1	3	4	10	4	69	91	1.969	
50 -- 100	-	2	4	1	9	45	61	1.147	
100 ed oltre	3	3	1	5	3	50	65	1.293	
TOTALE	264	322	272	213	189	1.157	2.417	24.008	

Tavola 2.8 - Superficie totale per numero dei corpi di terreno, classe di superficie totale e classe di superficie agricola utilizzata (SAU) (superficie in ettari)

CLASSI DI SUPERFICIE TOTALE CLASSI DI SAU	NUMERO DEI CORPI DI TERRENO						Totale
	1	2	3	4	5	6 ed oltre	
CLASSI DI SUPERFICIE TOTALE							
Meno di 1 ettaro	48,05	54,69	39,95	18,80	12,43	22,53	196,45
1 -- 2	86,92	108,05	72,01	78,15	43,93	173,55	562,61
2 -- 3	82,82	107,36	89,77	71,38	57,14	265,18	673,65
3 -- 5	108,09	145,18	140,04	135,64	106,29	823,02	1.458,26
5 -- 10	173,54	290,12	281,21	210,75	270,75	1.813,23	3.039,60
10 -- 20	189,75	305,81	390,42	260,13	393,31	2.536,48	4.075,90
20 -- 30	53,88	123,33	312,57	69,48	88,83	1.859,54	2.507,63
30 -- 50	107,12	135,86	145,89	448,57	217,67	2.756,00	3.811,11
50 -- 100	-	58,86	341,10	188,37	487,93	3.912,52	4.988,78
100 ed oltre	682,21	1.073,22	126,82	2.264,78	923,32	12.841,83	17.912,18
TOTALE	1.532,38	2.402,48	1.939,78	3.746,05	2.601,60	27.003,88	39.226,17
CLASSI DI SAU							
Senza superficie	42,57	76,84	75,81	125,91	29,46	1.150,79	1.501,38
Meno di 1 ettaro	119,64	138,38	133,79	102,38	88,42	663,57	1.246,18
1 -- 2	101,11	146,82	85,33	102,89	57,17	466,75	960,07
2 -- 3	82,87	76,37	79,65	56,45	53,48	506,61	855,43
3 -- 5	107,70	143,08	177,99	165,84	92,46	766,79	1.453,86
5 -- 10	171,42	284,61	299,09	271,72	319,07	1.709,61	3.055,52
10 -- 20	96,63	217,51	271,63	172,01	265,45	2.271,37	3.294,60
20 -- 30	85,96	86,83	232,68	47,02	171,60	1.931,29	2.555,38
30 -- 50	42,27	99,96	165,90	437,05	169,93	3.187,91	4.103,02
50 -- 100	-	193,65	291,09	123,84	832,90	3.956,38	5.397,86
100 ed oltre	682,21	938,43	126,82	2.140,94	521,66	10.392,81	14.802,87
TOTALE	1.532,38	2.402,48	1.939,78	3.746,05	2.601,60	27.003,88	39.226,17

Tavola 2.9 - Superficie agricola utilizzata (SAU) per numero dei corpi di terreno, classe di superficie totale e classe di superficie agricola utilizzata (superficie in ettari)

		NUMERO DEI CORPI DI TERRENO					
CLASSI DI SUPERFICIE TOTALE							
CLASSI DI SAU	1	2	3	4	5	6 ed oltre	Totale
CLASSI DI SUPERFICIE TOTALE							
Meno di 1 ettaro	30,60	32,03	20,45	10,13	6,46	10,72	110,39
1 -- 2	49,34	58,02	36,76	43,94	21,84	75,65	285,55
2 -- 3	52,80	66,57	56,84	40,21	21,99	135,07	373,48
3 -- 5	56,98	95,19	101,53	79,27	66,89	431,38	831,24
5 -- 10	107,88	213,77	192,27	155,12	207,30	1.152,85	2.029,19
10 -- 20	121,26	221,49	290,94	194,18	308,50	1.923,97	3.060,34
20 -- 30	50,41	84,97	257,61	57,81	77,50	1.559,45	2.087,75
30 -- 50	88,89	118,52	135,10	300,37	189,91	2.432,84	3.265,63
50 -- 100	-	56,84	332,87	84,09	447,64	3.356,38	4.277,82
100 ed oltre	391,34	750,04	118,92	1.085,01	748,74	9.313,58	12.407,63
TOTALE	949,50	1.697,44	1.543,29	2.050,13	2.096,77	20.391,89	28.729,02
CLASSI DI SAU							
Meno di 1 ettaro	47,50	53,58	38,72	29,30	22,54	96,58	288,22
1 -- 2	62,99	86,28	51,98	60,57	30,32	202,78	494,92
2 -- 3	60,11	61,95	61,90	38,93	34,72	247,15	504,76
3 -- 5	67,17	109,64	132,78	92,78	74,84	511,49	988,70
5 -- 10	129,72	217,04	233,44	187,47	241,50	1.206,63	2.215,80
10 -- 20	71,12	195,64	240,53	142,44	241,04	1.893,13	2.783,90
20 -- 30	79,89	69,51	226,98	41,19	149,77	1.673,46	2.240,80
30 -- 50	39,66	96,92	153,08	372,44	154,28	2.651,53	3.467,91
50 -- 100	-	151,19	284,96	76,98	629,51	3.134,63	4.277,27
100 ed oltre	391,34	655,69	118,92	1.008,03	518,25	8.774,51	11.466,74
TOTALE	949,50	1.697,44	1.543,29	2.050,13	2.096,77	20.391,89	28.729,02

Tavola 2.10 - Aziende e relativa superficie per forma di utilizzazione dei terreni, classe di superficie totale e classe di superficie agricola utilizzata (SAU) (superficie in ettari)

CLASSI DI SUPERFICIE TOTALE CLASSI DI SAU	SUPERFICIE AGRICOLA UTILIZZATA				Arboricoltura da legno	Boschi	SUPERFICIE AGRICOLA NON UTILIZZATA			Totale generale
	Seminativi	Coltivazioni legnose agrarie	Prati permanenti e pascoli	Totale aziende con SAU			Totale	Di cui destinata ad attività ricreative	Altra superficie	
AZIENDE										
CLASSI DI SUPERFICIE TOTALE										
Meno di 1 ettaro	171	163	157	301	2	189	52	-	226	319
1 -- 2	202	158	234	340	5	293	75	-	288	375
2 -- 3	170	123	176	256	12	213	72	-	219	272
3 -- 5	249	143	276	358	11	311	103	1	321	373
5 -- 10	268	159	346	416	12	352	110	2	385	428
10 -- 20	183	82	254	284	14	225	67	4	276	290
20 -- 30	66	12	84	99	4	79	14	-	99	103
30 -- 50	73	18	76	100	6	68	17	-	94	101
50 -- 100	46	3	51	71	2	55	14	-	72	74
100 ed oltre	35	2	67	79	5	66	23	1	78	82
TOTALE	1.463	863	1.721	2.304	73	1.851	547	8	2.058	2.417
CLASSI DI SAU										
Senza superficie	-	-	-	-	4	112	34	2	69	113
Meno di 1 ettaro	417	380	372	683	24	537	201	1	497	683
1 -- 2	227	159	274	349	10	266	89	-	298	349
2 -- 3	143	83	172	205	8	154	39	-	188	205
3 -- 5	162	87	212	252	6	196	44	-	231	252
5 -- 10	181	92	275	311	6	235	54	4	295	311
10 -- 20	134	32	175	195	4	134	30	1	185	195
20 -- 30	66	17	76	92	5	65	14	-	89	92
30 -- 50	66	11	66	91	2	59	16	-	86	91
50 -- 100	34	-	45	61	-	43	13	-	59	61
100 ed oltre	33	2	54	65	4	50	13	-	61	65
TOTALE	1.463	863	1.721	2.304	73	1.851	547	8	2.058	2.417
SUPERFICIE INVESTITA										
CLASSI DI SUPERFICIE TOTALE										
Meno di 1 ettaro	24,10	37,26	49,03	110,39	0,55	60,47	9,70	-	15,34	196,45
1 -- 2	57,51	61,90	166,14	285,55	2,41	220,25	27,48	-	26,92	562,61
2 -- 3	104,47	57,53	211,48	373,48	8,24	226,32	37,48	-	28,13	673,65
3 -- 5	256,27	98,04	476,93	831,24	7,05	495,23	73,25	0,60	51,49	1.458,26
5 -- 10	583,04	179,63	1.266,52	2.029,19	19,12	807,69	108,16	0,32	75,44	3.039,60
10 -- 20	1.103,90	106,10	1.850,34	3.060,34	29,93	809,29	82,79	5,65	93,55	4.075,90
20 -- 30	858,99	42,44	1.186,32	2.087,75	53,99	297,80	13,18	-	54,91	2.507,63
30 -- 50	1.677,34	11,94	1.576,35	3.265,63	25,84	384,02	65,76	-	69,86	3.811,11
50 -- 100	2.165,14	16,81	2.095,87	4.277,82	35,02	465,96	85,39	-	124,59	4.988,78
100 ed oltre	3.394,66	0,89	9.012,08	12.407,63	130,14	2.546,07	2.081,01	0,02	747,33	17.912,18
TOTALE	10.225,42	612,54	17.891,06	28.729,02	312,29	6.313,10	2.584,20	6,59	1.287,56	39.226,17
CLASSI DI SAU										
Senza superficie	-	-	-	-	32,59	743,36	114,10	0,62	611,33	1.501,38
Meno di 1 ettaro	57,62	98,29	132,31	288,22	71,24	693,32	142,45	0,47	50,95	1.246,18
1 -- 2	111,20	94,16	289,56	494,92	10,73	364,63	47,70	-	42,09	960,07
2 -- 3	146,03	58,93	299,80	504,76	13,54	281,70	31,51	-	23,92	855,43
3 -- 5	301,98	103,02	583,70	988,70	6,33	390,52	27,70	-	40,61	1.453,86
5 -- 10	605,66	157,94	1.452,20	2.215,80	25,43	700,30	43,04	5,43	70,95	3.055,52
10 -- 20	1.098,78	52,96	1.632,16	2.783,90	5,05	398,02	27,97	0,07	79,66	3.294,60
20 -- 30	1.084,66	38,85	1.117,29	2.240,80	7,33	242,73	17,91	-	46,61	2.555,38
30 -- 50	1.651,33	7,50	1.809,08	3.467,91	31,06	415,09	102,19	-	86,77	4.103,02
50 -- 100	1.869,90	-	2.407,37	4.277,27	-	852,96	212,74	-	54,89	5.397,86
100 ed oltre	3.298,26	0,89	8.167,59	11.466,74	108,99	1.230,47	1.816,89	-	179,78	14.802,87
TOTALE	10.225,42	612,54	17.891,06	28.729,02	312,29	6.313,10	2.584,20	6,59	1.287,56	39.226,17

Tavola 2.11 - Aziende con seminativi e relativa superficie investita per classe di superficie agricola utilizzata (SAU) e principali coltivazioni praticate (superficie in ettari) - TOTALE

COLTIVAZIONI	CLASSI DI SUPERFICIE AGRICOLA UTILIZZATA								Totale
	Meno di 1	1 -- 2	2 -- 5	5 -- 10	10 -- 20	20 -- 50	50 -- 100	100 ed oltre	
	AZIENDE								
SEMINATIVI	140	142	235	156	121	121	30	30	975
Cereali	72	89	179	128	105	107	29	29	738
Frumento tenero e spelta	4	17	27	17	20	20	1	3	109
Frumento duro	-	2	14	6	5	1	-	-	28
Segale	2	-	5	4	2	2	-	1	16
Orzo	3	5	15	18	12	15	3	1	72
Avena	-	3	18	20	15	12	-	2	70
Granoturco	66	76	156	113	88	87	20	16	622
Riso	-	2	2	5	13	31	17	19	89
Sorgo	-	1	2	1	-	-	-	-	4
Altri cereali	1	3	15	10	14	14	1	-	58
Legumi secchi	1	-	-	-	-	1	1	-	3
Patata	25	15	19	5	5	1	-	1	71
Barbabietola da zucchero	-	-	-	-	-	-	-	-	-
Piante sarchiate da foraggio	-	-	-	-	-	-	-	-	-
Piante industriali	4	18	45	64	61	62	14	17	285
Tabacco	-	-	-	-	-	-	-	-	-
Luppolo	-	-	-	-	-	-	-	-	-
Cotone	-	-	-	-	-	-	-	-	-
Lino	-	-	-	-	-	-	-	-	-
Canapa	-	-	-	-	-	-	-	-	-
Piante da semi oleosi	4	18	45	64	61	60	14	17	283
Colza e ravizzone	-	1	6	8	9	8	2	2	36
Girasole	-	-	1	1	3	1	1	-	7
Soia	4	18	42	58	54	57	12	17	262
Altre piante da semi oleosi	-	-	-	-	-	-	-	-	-
Piante aromatiche, medicinali e da condimento	-	-	-	-	-	2	-	-	2
Altre piante industriali	-	-	-	-	-	1	-	-	1
Ortive	21	24	27	12	5	10	1	2	102
In piena aria	20	24	27	12	5	9	1	2	100
In coltivazioni di pieno campo	19	23	24	12	5	9	1	2	95
Pomodoro da mensa	-	1	-	1	-	-	-	-	2
Pomodoro da industria	-	-	-	-	-	1	-	-	1
Altre ortive	19	23	24	12	5	8	1	2	94
In orti stabili o industriali	1	2	4	-	-	-	-	-	7
Pomodoro da mensa	-	-	-	-	-	-	-	-	-
Altre ortive	1	2	4	-	-	-	-	-	7
Protette	2	2	5	1	-	1	-	-	11
In serra	1	1	4	1	-	1	-	-	8
Pomodoro da mensa	-	-	2	-	-	-	-	-	2
Altre ortive	1	1	2	1	-	1	-	-	6
In tunnel, campane, ecc.	1	1	1	-	-	-	-	-	3
Flori e piante ornamentali	14	7	13	4	2	-	-	-	40
In piena aria	8	4	9	2	1	-	-	-	24
Protetti	9	6	10	4	1	-	-	-	30
In serra	8	3	8	4	-	-	-	-	23
In tunnel, campane, ecc.	5	5	4	2	1	-	-	-	17
Piantine	5	-	7	1	1	-	-	-	14
Orticole	1	-	3	-	1	-	-	-	5
Floricole ed ornamentali	5	-	3	1	1	-	-	-	10
Altre piantine	-	-	1	-	-	-	-	-	1
Foraggiere avvicendate	3	5	12	8	22	27	4	4	85
Prati avvicendati	1	4	11	5	16	14	3	2	56
Erba medica	-	-	1	-	2	1	-	-	4
Altri prati avvicendati	1	4	10	5	16	14	3	2	55
Erbai	2	2	2	3	10	19	2	2	42
Granoturco in erba	-	-	-	2	1	3	-	-	6
Granoturco a maturazione cerosa	1	1	1	-	8	13	2	2	28
Altri erbai monofiti di cereali	-	-	-	-	-	1	-	-	1
Altri erbai	1	1	1	1	1	4	-	-	9
Sementi	-	-	-	-	-	-	-	-	-
Terreni a riposo	21	21	40	30	40	63	15	19	249

Tavola 2.11 segue - Aziende con seminativi e relativa superficie investita per classe di superficie agricola utilizzata (SAU) e principali coltivazioni praticate (superficie in ettari) - MONTAGNA

	CLASSI DI SUPERFICIE AGRICOLA UTILIZZATA								
COLTIVAZIONI	Meno di 1	1 -- 2	2 -- 5	5 -- 10	10 -- 20	20 -- 50	50 -- 100	100 ed oltre	Totale
AZIENDE									
SEMINATIVI	2	5	3	3	2	3	-	2	20
Cereali	-	1	2	3	2	1	-	1	10
Frumento tenero e spelta	-	-	1	1	-	-	-	1	3
Frumento duro	-	-	-	-	-	-	-	-	-
Segale	-	-	-	-	-	-	-	-	-
Orzo	-	-	-	-	-	-	-	-	-
Avena	-	-	-	1	-	-	-	-	1
Granoturco	-	1	2	3	2	1	-	1	10
Riso	-	-	-	-	-	-	-	-	-
Sorgo	-	-	-	-	-	-	-	-	-
Altri cereali	-	-	-	-	-	-	-	-	-
Legumi secchi	-	-	-	-	-	-	-	-	-
Patata	-	1	-	-	-	-	-	-	1
Barbabietola da zucchero	-	-	-	-	-	-	-	-	-
Piante sarchiate da foraggio	-	-	-	-	-	-	-	-	-
Piante industriali	-	-	-	-	-	1	-	-	1
Tabacco	-	-	-	-	-	-	-	-	-
Luppolo	-	-	-	-	-	-	-	-	-
Cotone	-	-	-	-	-	-	-	-	-
Lino	-	-	-	-	-	-	-	-	-
Canapa	-	-	-	-	-	-	-	-	-
Piante da semi oleosi	-	-	-	-	-	1	-	-	1
Colza e ravizzone	-	-	-	-	-	-	-	-	-
Girasole	-	-	-	-	-	-	-	-	-
Soia	-	-	-	-	-	1	-	-	1
Altre piante da semi oleosi	-	-	-	-	-	-	-	-	-
Piante aromatiche, medicinali e da condimento	-	-	-	-	-	-	-	-	-
Altre piante industriali	-	-	-	-	-	-	-	-	-
Ortive	1	5	1	-	-	1	-	1	9
In piena aria	1	5	1	-	-	1	-	1	9
In coltivazioni di pieno campo	-	5	1	-	-	1	-	1	8
Pomodoro da mensa	-	-	-	-	-	-	-	-	-
Pomodoro da industria	-	-	-	-	-	-	-	-	-
Altre ortive	-	5	1	-	-	1	-	1	8
In orti stabili o industriali	1	-	-	-	-	-	-	-	1
Pomodoro da mensa	-	-	-	-	-	-	-	-	-
Altre ortive	1	-	-	-	-	-	-	-	1
Protette	-	-	-	-	-	-	-	-	-
In serra	-	-	-	-	-	-	-	-	-
Pomodoro da mensa	-	-	-	-	-	-	-	-	-
Altre ortive	-	-	-	-	-	-	-	-	-
In tunnel, campane, ecc.	-	-	-	-	-	-	-	-	-
Flori e piante ornamentali	1	-	-	-	-	-	-	-	1
In piena aria	-	-	-	-	-	-	-	-	-
Protetti	1	-	-	-	-	-	-	-	1
In serra	1	-	-	-	-	-	-	-	1
In tunnel, campane, ecc.	-	-	-	-	-	-	-	-	-
Piantine	1	-	-	-	-	-	-	-	1
Orticole	1	-	-	-	-	-	-	-	1
Floricole ed ornamentali	1	-	-	-	-	-	-	-	1
Altre piantine	-	-	-	-	-	-	-	-	-
Foraggere avvicendate	-	-	-	-	-	-	-	1	1
Prati avvicendati	-	-	-	-	-	-	-	1	1
Erba medica	-	-	-	-	-	-	-	-	-
Altri prati avvicendati	-	-	-	-	-	-	-	1	1
Erbai	-	-	-	-	-	-	-	-	-
Granoturco in erba	-	-	-	-	-	-	-	-	-
Granoturco a maturazione cerosa	-	-	-	-	-	-	-	-	-
Altri erbai monofiti di cereali	-	-	-	-	-	-	-	-	-
Altri erbai	-	-	-	-	-	-	-	-	-
Sementi	-	-	-	-	-	-	-	-	-
Terreni a riposo	-	-	-	-	-	-	-	-	-

Tavola 2.11 segue - Aziende con seminativi e relativa superficie investita per classe di superficie agricola utilizzata (SAU) e principali coltivazioni praticate (superficie in ettari) - COLLINA

COLTIVAZIONI	CLASSI DI SUPERFICIE AGRICOLA UTILIZZATA								Totale
	Meno di 1	1 -- 2	2 -- 5	5 -- 10	10 -- 20	20 -- 50	50 -- 100	100 ed oltre	
AZIENDE									
SEMINATIVI	116	114	170	110	72	65	14	12	673
Cereali	61	74	132	88	61	55	13	12	496
Frumento tenero e spelta	4	15	21	12	18	9	1	1	81
Frumento duro	-	2	12	5	5	1	-	-	25
Segale	2	-	5	3	2	2	-	-	14
Orzo	3	5	13	16	11	12	1	-	61
Avena	-	2	11	11	8	6	-	1	39
Granoturco	55	62	116	78	52	46	9	7	425
Riso	-	1	1	3	5	8	7	6	31
Sorgo	-	1	2	1	-	-	-	-	4
Altri cereali	1	2	8	5	4	6	1	-	27
Legumi secchi	1	-	-	-	-	1	-	-	2
Patata	24	14	19	5	4	1	-	1	68
Barbabietola da zucchero	-	-	-	-	-	-	-	-	-
Piante sarchiate da foraggio	-	-	-	-	-	-	-	-	-
Piante industriali	4	14	29	42	35	34	5	6	169
Tabacco	-	-	-	-	-	-	-	-	-
Luppolo	-	-	-	-	-	-	-	-	-
Cotone	-	-	-	-	-	-	-	-	-
Lino	-	-	-	-	-	-	-	-	-
Canapa	-	-	-	-	-	-	-	-	-
Piante da semi oleosi	4	14	29	42	35	33	5	6	168
Colza e ravizzone	-	1	6	7	6	7	1	1	29
Girasole	-	-	1	1	2	1	-	-	5
Soia	4	14	26	37	30	30	4	6	151
Altre piante da semi oleosi	-	-	-	-	-	-	-	-	-
Piante aromatiche, medicinali e da condimento	-	-	-	-	-	1	-	-	1
Altre piante industriali	-	-	-	-	-	1	-	-	1
Ortive	19	18	24	10	3	8	1	-	83
In piena aria	18	18	24	10	3	7	1	-	81
In coltivazioni di pieno campo	18	17	21	10	3	7	1	-	77
Pomodoro da mensa	-	1	-	1	-	-	-	-	2
Pomodoro da industria	-	-	-	-	-	1	-	-	1
Altre ortive	18	17	21	10	3	6	1	-	76
In orti stabili o industriali	-	2	4	-	-	-	-	-	6
Pomodoro da mensa	-	-	-	-	-	-	-	-	-
Altre ortive	-	2	4	-	-	-	-	-	6
Protette	2	2	4	1	-	1	-	-	10
In serra	1	1	3	1	-	1	-	-	7
Pomodoro da mensa	-	-	2	-	-	-	-	-	2
Altre ortive	1	1	1	1	-	1	-	-	5
In tunnel, campane, ecc.	1	1	1	-	-	-	-	-	3
Flori e piante ornamentali	8	5	7	1	2	-	-	-	23
In piena aria	4	4	4	-	1	-	-	-	13
Protetti	6	4	5	1	1	-	-	-	17
In serra	5	3	5	1	-	-	-	-	14
In tunnel, campane, ecc.	4	3	2	1	1	-	-	-	11
Piantine	4	-	5	-	-	-	-	-	9
Orticole	-	-	3	-	-	-	-	-	3
Floricole ed ornamentali	4	-	1	-	-	-	-	-	5
Altre piantine	-	-	1	-	-	-	-	-	1
Foraggiere avvicendate	3	5	9	8	14	18	1	1	59
Prati avvicendati	1	4	8	5	11	9	1	-	39
Erba medica	-	-	1	-	2	1	-	-	4
Altri prati avvicendati	1	4	7	5	11	9	1	-	38
Erbai	2	2	2	3	7	14	1	1	32
Granoturco in erba	-	-	-	2	1	2	-	-	5
Granoturco a maturazione cerosa	1	1	1	-	5	10	1	1	20
Altri erbai monofiti di cereali	-	-	-	-	-	1	-	-	1
Altri erbai	1	1	1	1	1	2	-	-	7
Sementi	-	-	-	-	-	-	-	-	-
Terreni a riposo	14	11	26	17	19	36	6	6	135

Tavola 2.11 segue - Aziende con seminativi e relativa superficie investita per classe di superficie agricola utilizzata (SAU) e principali coltivazioni praticate (superficie in ettari) - PIANURA

COLTIVAZIONI	CLASSI DI SUPERFICIE AGRICOLA UTILIZZATA								Totale
	Meno di 1	1 -- 2	2 -- 5	5 -- 10	10 -- 20	20 -- 50	50 -- 100	100 ed oltre	
	AZIENDE								
SEMINATIVI	22	23	62	43	47	53	16	16	282
Cereali	11	14	45	37	42	51	16	16	232
Frumento tenero e spelta	-	2	5	4	2	11	-	1	25
Frumento duro	-	-	2	1	-	-	-	-	3
Segale	-	-	-	1	-	-	-	1	2
Orzo	-	-	2	2	1	3	2	1	11
Avena	-	1	7	8	7	6	-	1	30
Granoturco	11	13	38	32	34	40	11	8	187
Riso	-	1	1	2	8	23	10	13	58
Sorgo	-	-	-	-	-	-	-	-	-
Altri cereali	-	1	7	5	10	8	-	-	31
Legumi secchi	-	-	-	-	-	-	1	-	1
Patata	1	-	-	-	1	-	-	-	2
Barbabietola da zucchero	-	-	-	-	-	-	-	-	-
Piante sarchiate da foraggio	-	-	-	-	-	-	-	-	-
Piante industriali	-	4	16	22	26	27	9	11	115
Tabacco	-	-	-	-	-	-	-	-	-
Luppolo	-	-	-	-	-	-	-	-	-
Cotone	-	-	-	-	-	-	-	-	-
Lino	-	-	-	-	-	-	-	-	-
Canapa	-	-	-	-	-	-	-	-	-
Piante da semi oleosi	-	4	16	22	26	26	9	11	114
Colza e ravizzone	-	-	-	1	3	1	1	1	7
Girasole	-	-	-	-	1	-	1	-	2
Soia	-	4	16	21	24	26	8	11	110
Altre piante da semi oleosi	-	-	-	-	-	-	-	-	-
Piante aromatiche, medicinali e da condimento	-	-	-	-	-	1	-	-	1
Altre piante industriali	-	-	-	-	-	-	-	-	-
Ortive	1	1	2	2	2	1	-	1	10
In piena aria	1	1	2	2	2	1	-	1	10
In coltivazioni di pieno campo	1	1	2	2	2	1	-	1	10
Pomodoro da mensa	-	-	-	-	-	-	-	-	-
Pomodoro da industria	-	-	-	-	-	-	-	-	-
Altre ortive	1	1	2	2	2	1	-	1	10
In orti stabili o industriali	-	-	-	-	-	-	-	-	-
Pomodoro da mensa	-	-	-	-	-	-	-	-	-
Altre ortive	-	-	-	-	-	-	-	-	-
Protette	-	-	1	-	-	-	-	-	1
In serra	-	-	1	-	-	-	-	-	1
Pomodoro da mensa	-	-	-	-	-	-	-	-	-
Altre ortive	-	-	1	-	-	-	-	-	1
In tunnel, campane, ecc.	-	-	-	-	-	-	-	-	-
Fiori e piante ornamentali	5	2	6	3	-	-	-	-	16
In piena aria	4	-	5	2	-	-	-	-	11
Protetti	2	2	5	3	-	-	-	-	12
In serra	2	-	3	3	-	-	-	-	8
In tunnel, campane, ecc.	1	2	2	1	-	-	-	-	6
Piantine	-	-	2	1	1	-	-	-	4
Orticole	-	-	-	-	1	-	-	-	1
Floricole ed ornamentali	-	-	2	1	1	-	-	-	4
Altre piantine	-	-	-	-	-	-	-	-	-
Foraggiere avvicendate	-	-	3	-	8	9	3	2	25
Prati avvicendati	-	-	3	-	5	5	2	1	16
Erba medica	-	-	-	-	-	-	-	-	-
Altri prati avvicendati	-	-	3	-	5	5	2	1	16
Erbai	-	-	-	-	3	5	1	1	10
Granoturco in erba	-	-	-	-	-	1	-	-	1
Granoturco a maturazione cerosa	-	-	-	-	3	3	1	1	8
Altri erbai monofiti di cereali	-	-	-	-	-	-	-	-	-
Altri erbai	-	-	-	-	-	2	-	-	2
Sementi	-	-	-	-	-	-	-	-	-
Terreni a riposo	7	10	14	13	21	27	9	13	114

Tavola 2.11 segue - Aziende con seminativi e relativa superficie investita per classe di superficie agricola utilizzata (SAU) e principali coltivazioni praticate (superficie in ettari) - TOTALE

COLTIVAZIONI	CLASSI DI SUPERFICIE AGRICOLA UTILIZZATA								Totale
	Meno di 1	1 -- 2	2 -- 5	5 -- 10	10 -- 20	20 -- 50	50 -- 100	100 ed oltre	
	SUPERFICIE INVESTITA								
SEMINATIVI	40,66	101,95	440,03	601,74	1.096,24	2.733,24	1.869,53	3.297,48	10.180,87
Cereali	22,11	60,33	279,65	385,96	646,11	1.823,77	1.442,47	2.652,00	7.312,40
Frumento tenero e spelta	1,00	8,41	21,52	24,04	35,27	63,55	6,44	15,57	175,80
Frumento duro	-	0,96	6,75	3,61	7,39	1,31	-	-	20,02
Segale	0,46	-	2,62	1,92	2,61	4,50	-	3,31	15,42
Orzo	1,51	1,43	7,57	26,04	31,09	58,72	15,98	0,15	142,49
Avena	-	1,72	12,64	17,13	29,70	32,34	-	1,79	95,32
Granoturco	18,99	43,48	213,46	266,38	395,05	813,00	544,03	626,04	2.920,43
Riso	-	2,61	1,57	36,67	123,01	811,22	873,55	2.005,14	3.853,77
Sorgo	-	0,84	1,26	1,14	-	-	-	-	3,24
Altri cereali	0,15	0,88	12,26	9,03	21,99	39,13	2,47	-	85,91
Legumi secchi	0,35	-	-	-	-	8,27	6,02	-	14,64
Patata	2,48	0,98	4,12	0,66	1,10	0,50	-	0,38	10,22
Barbabietola da zucchero	-	-	-	-	-	-	-	-	-
Piante sarchiate da foraggio	-	-	-	-	-	-	-	-	-
Piante industriali	1,45	13,65	75,69	150,20	273,18	517,67	218,52	432,02	1.682,38
Tabacco	-	-	-	-	-	-	-	-	-
Luppolo	-	-	-	-	-	-	-	-	-
Cotone	-	-	-	-	-	-	-	-	-
Lino	-	-	-	-	-	-	-	-	-
Canapa	-	-	-	-	-	-	-	-	-
Piante da semi oleosi	1,45	13,65	75,69	150,20	273,18	472,68	218,52	432,02	1.637,39
Colza e ravizzone	-	0,20	9,02	14,97	50,89	44,34	26,41	16,80	162,63
Girasole	-	-	0,13	0,35	14,58	5,27	5,56	-	25,89
Soia	1,45	13,45	66,54	134,88	207,71	423,07	186,55	415,22	1.448,87
Altre piante da semi oleosi	-	-	-	-	-	-	-	-	-
Piante aromatiche, medicinali e da condimento	-	-	-	-	-	44,85	-	-	44,85
Altre piante industriali	-	-	-	-	-	0,14	-	-	0,14
Ortive	2,71	8,50	11,32	4,61	4,16	2,40	79,82	0,32	113,84
In piena aria	2,61	7,95	10,32	4,39	4,16	2,06	79,82	0,32	111,63
In coltivazioni di pieno campo	2,57	7,80	10,10	4,39	4,16	2,06	79,82	0,32	111,22
Pomodoro da mensa	-	0,15	-	0,38	-	-	-	-	0,53
Pomodoro da industria	-	-	-	-	-	0,11	-	-	0,11
Altre ortive	2,57	7,65	10,10	4,01	4,16	1,95	79,82	0,32	110,58
In orti stabili o industriali	0,04	0,15	0,22	-	-	-	-	-	0,41
Pomodoro da mensa	-	-	-	-	-	-	-	-	-
Altre ortive	0,04	0,15	0,22	-	-	-	-	-	0,41
Protette	0,10	0,55	1,00	0,22	-	0,34	-	-	2,21
In serra	0,09	0,20	0,96	0,22	-	0,34	-	-	1,81
Pomodoro da mensa	-	-	0,46	-	-	-	-	-	0,46
Altre ortive	0,09	0,20	0,50	0,22	-	0,34	-	-	1,35
In tunnel, campane, ecc.	0,01	0,35	0,04	-	-	-	-	-	0,40
Fiori e piante ornamentali	5,23	2,14	16,56	10,18	12,92	-	-	-	47,03
In piena aria	3,96	1,65	13,51	8,89	8,00	-	-	-	36,01
Protetti	1,23	0,41	3,05	0,34	4,92	-	-	-	9,95
In serra	0,90	0,29	2,45	0,71	-	-	-	-	4,35
In tunnel, campane, ecc.	0,37	0,20	0,60	0,58	4,92	-	-	-	6,67
Piantine	1,30	-	4,47	0,20	0,06	-	-	-	6,03
Orticole	0,02	-	1,50	-	0,04	-	-	-	1,56
Floricole ed ornamentali	1,28	-	0,47	0,20	0,02	-	-	-	1,97
Altre piantine	-	-	2,50	-	-	-	-	-	2,50
Foraggiere avvicendate	0,42	4,40	18,35	20,86	108,75	211,58	27,79	63,30	455,45
Prati avvicendati	0,10	2,44	17,72	15,95	75,91	101,26	13,73	44,28	271,39
Erba medica	-	-	0,38	-	4,63	1,45	-	-	6,46
Altri prati avvicendati	0,10	2,44	17,34	15,95	71,28	99,81	13,73	44,28	264,93
Erbai	0,32	1,96	0,63	4,91	32,84	110,32	14,06	19,02	184,06
Granoturco in erba	-	-	-	4,21	2,10	12,85	-	-	19,16
Granoturco a maturazione cerosa	0,02	1,01	0,44	-	23,43	67,60	14,06	19,02	125,58
Altri erbai monofiti di cereali	-	-	-	-	-	9,55	-	-	9,55
Altri erbai	0,30	0,95	0,19	0,70	7,31	20,32	-	-	29,77
Sementi	-	-	-	-	-	-	-	-	-
Terreni a riposo	4,61	11,95	29,87	29,07	49,96	169,05	94,91	149,46	538,88

Tavola 2.11 segue - Aziende con seminativi e relativa superficie investita per classe di superficie agricola utilizzata (SAU) e principali coltivazioni praticate (superficie in ettari) - MONTAGNA

COLTIVAZIONI	CLASSI DI SUPERFICIE AGRICOLA UTILIZZATA								Totale
	Meno di 1	1 -- 2	2 -- 5	5 -- 10	10 -- 20	20 -- 50	50 -- 100	100 ed oltre	
	SUPERFICIE INVESTITA								
SEMINATIVI	0,11	3,06	4,94	6,68	6,50	12,12	-	10,84	44,25
Cereali	-	0,62	4,83	6,68	6,50	8,09	-	4,91	31,63
Frumento tenero e spelta	-	-	1,69	0,96	-	-	-	1,80	4,45
Frumento duro	-	-	-	-	-	-	-	-	-
Segale	-	-	-	-	-	-	-	-	-
Orzo	-	-	-	-	-	-	-	-	-
Avena	-	-	-	0,54	-	-	-	-	0,54
Granoturco	-	0,62	3,14	5,18	6,50	8,09	-	3,11	26,64
Riso	-	-	-	-	-	-	-	-	-
Sorgo	-	-	-	-	-	-	-	-	-
Altri cereali	-	-	-	-	-	-	-	-	-
Legumi secchi	-	-	-	-	-	-	-	-	-
Patata	-	0,10	-	-	-	-	-	-	0,10
Barbabetola da zucchero	-	-	-	-	-	-	-	-	-
Piante sarchiate da foraggio	-	-	-	-	-	-	-	-	-
Piante industriali	-	-	-	-	-	3,82	-	-	3,82
Tabacco	-	-	-	-	-	-	-	-	-
Luppolo	-	-	-	-	-	-	-	-	-
Cotone	-	-	-	-	-	-	-	-	-
Lino	-	-	-	-	-	-	-	-	-
Canapa	-	-	-	-	-	-	-	-	-
Piante da semi oleosi	-	-	-	-	-	3,82	-	-	3,82
Colza e ravizzone	-	-	-	-	-	-	-	-	-
Girasole	-	-	-	-	-	-	-	-	-
Soia	-	-	-	-	-	3,82	-	-	3,82
Altre piante da semi oleosi	-	-	-	-	-	-	-	-	-
Piante aromatiche, medicinali e da condimento	-	-	-	-	-	-	-	-	-
Altre piante industriali	-	-	-	-	-	-	-	-	-
Ortive	0,04	2,34	0,11	-	-	0,21	-	0,21	2,91
In piena aria	0,04	2,34	0,11	-	-	0,21	-	0,21	2,91
In coltivazioni di pieno campo	-	2,34	0,11	-	-	0,21	-	0,21	2,87
Pomodoro da mensa	-	-	-	-	-	-	-	-	-
Pomodoro da industria	-	-	-	-	-	-	-	-	-
Altre ortive	-	2,34	0,11	-	-	0,21	-	0,21	2,87
In orti stabili o industriali	0,04	-	-	-	-	-	-	-	0,04
Pomodoro da mensa	-	-	-	-	-	-	-	-	-
Altre ortive	0,04	-	-	-	-	-	-	-	0,04
Protette	-	-	-	-	-	-	-	-	-
In serra	-	-	-	-	-	-	-	-	-
Pomodoro da mensa	-	-	-	-	-	-	-	-	-
Altre ortive	-	-	-	-	-	-	-	-	-
In tunnel, campane, ecc.	-	-	-	-	-	-	-	-	-
Fiori e piante ornamentali	0,04	-	-	-	-	-	-	-	0,04
In piena aria	-	-	-	-	-	-	-	-	-
Protetti	-	-	-	-	-	-	-	-	-
In serra	0,04	-	-	-	-	-	-	-	0,04
In tunnel, campane, ecc.	-	-	-	-	-	-	-	-	-
Piantine	0,03	-	-	-	-	-	-	-	0,03
Orticole	0,02	-	-	-	-	-	-	-	0,02
Floricole ed ornamentali	0,01	-	-	-	-	-	-	-	0,01
Altre piantine	-	-	-	-	-	-	-	-	-
Foraggiere avvicendate	-	-	-	-	-	-	-	5,72	5,72
Prati avvicendati	-	-	-	-	-	-	-	5,72	5,72
Erba medica	-	-	-	-	-	-	-	-	-
Altri prati avvicendati	-	-	-	-	-	-	-	5,72	5,72
Erbai	-	-	-	-	-	-	-	-	-
Granoturco in erba	-	-	-	-	-	-	-	-	-
Granoturco a maturazione cerosa	-	-	-	-	-	-	-	-	-
Altri erbai monofiti di cereali	-	-	-	-	-	-	-	-	-
Altri erbai	-	-	-	-	-	-	-	-	-
Sementi	-	-	-	-	-	-	-	-	-
Terreni a riposo	-	-	-	-	-	-	-	-	-

Tavola 2.11 segue - Aziende con seminativi e relativa superficie investita per classe di superficie agricola utilizzata (SAU) e principali coltivazioni praticate (superficie in ettari) - COLLINA

COLTIVAZIONI	CLASSI DI SUPERFICIE AGRICOLA UTILIZZATA								Totale
	Meno di 1	1 -- 2	2 -- 5	5 -- 10	10 -- 20	20 -- 50	50 -- 100	100 ed oltre	
	SUPERFICIE INVESTITA								
SEMINATIVI	32,78	77,99	309,47	399,80	640,72	1.341,89	800,23	1.285,75	4.888,63
Cereali	19,44	48,24	204,47	257,42	376,83	772,74	601,86	970,15	3.251,15
Frumento tenero e spelta	1,00	7,75	15,17	20,12	30,74	15,93	6,44	12,32	109,47
Frumento duro	-	0,96	4,97	2,67	7,39	1,31	-	-	17,30
Segale	0,46	-	2,62	1,40	2,61	4,50	-	-	11,59
Orzo	1,51	1,43	6,37	25,20	30,60	54,16	1,06	-	120,33
Avena	-	1,20	7,95	7,52	12,86	17,88	-	0,86	48,27
Granoturco	16,32	34,48	156,24	174,79	248,15	457,97	264,87	466,16	1.818,98
Riso	-	1,09	0,80	19,46	37,87	207,84	327,02	490,81	1.084,89
Sorgo	-	0,84	1,26	1,14	-	-	-	-	3,24
Altri cereali	0,15	0,49	9,09	5,12	6,61	13,15	2,47	-	37,08
Legumi secchi	0,35	-	-	-	-	8,27	-	-	8,62
Patata	2,43	0,88	4,12	0,66	0,75	0,50	-	0,38	9,72
Barbabietola da zucchero	-	-	-	-	-	-	-	-	-
Piante sarchiate da foraggio	-	-	-	-	-	-	-	-	-
Piante industriali	1,45	10,40	48,94	101,37	151,21	310,31	66,97	221,13	911,78
Tabacco	-	-	-	-	-	-	-	-	-
Luppolo	-	-	-	-	-	-	-	-	-
Cotone	-	-	-	-	-	-	-	-	-
Lino	-	-	-	-	-	-	-	-	-
Canapa	-	-	-	-	-	-	-	-	-
Piante da semi oleosi	1,45	10,40	48,94	101,37	151,21	294,02	66,97	221,13	895,49
Colza e ravizzone	-	0,20	9,02	11,43	28,01	39,70	9,17	11,19	108,72
Girasole	-	-	0,13	0,35	9,87	5,27	-	-	15,62
Soia	1,45	10,20	39,79	89,59	113,33	249,05	57,80	209,94	771,15
Altre piante da semi oleosi	-	-	-	-	-	-	-	-	-
Piante aromatiche, medicinali e da condimento	-	-	-	-	-	16,15	-	-	16,15
Altre piante industriali	-	-	-	-	-	0,14	-	-	0,14
Ortive	2,30	5,85	9,04	4,39	3,77	2,15	79,82	-	107,32
In piena aria	2,20	5,30	8,14	4,17	3,77	1,81	79,82	-	105,21
In coltivazioni di pieno campo	2,20	5,15	7,92	4,17	3,77	1,81	79,82	-	104,84
Pomodoro da mensa	-	0,15	-	0,38	-	-	-	-	0,53
Pomodoro da industria	-	-	-	-	-	0,11	-	-	0,11
Altre ortive	2,20	5,00	7,92	3,79	3,77	1,70	79,82	-	104,20
In orti stabili o industriali	-	0,15	0,22	-	-	-	-	-	0,37
Pomodoro da mensa	-	-	-	-	-	-	-	-	-
Altre ortive	-	0,15	0,22	-	-	-	-	-	0,37
Protette	0,10	0,55	0,90	0,22	-	0,34	-	-	2,11
In serra	0,09	0,20	0,86	0,22	-	0,34	-	-	1,71
Pomodoro da mensa	-	-	0,46	-	-	-	-	-	0,46
Altre ortive	0,09	0,20	0,40	0,22	-	0,34	-	-	1,25
In tunnel, campane, ecc.	0,01	0,35	0,04	-	-	-	-	-	0,40
Fiori e piante ornamentali	2,66	2,06	10,41	0,95	12,92	-	-	-	29,00
In piena aria	1,65	1,65	7,74	-	8,00	-	-	-	19,04
Protetti	1,01	0,41	2,67	-	4,92	-	-	-	9,01
In serra	0,70	0,29	2,19	0,50	-	-	-	-	3,68
In tunnel, campane, ecc.	0,31	0,12	0,48	0,45	4,92	-	-	-	6,28
Piantine	1,27	-	4,12	-	-	-	-	-	5,39
Orticole	-	-	1,50	-	-	-	-	-	1,50
Floricole ed ornamentali	1,27	-	0,12	-	-	-	-	-	1,39
Altre piantine	-	-	2,50	-	-	-	-	-	2,50
Foraggiere avvicendate	0,42	4,40	11,13	20,86	74,21	160,89	10,33	5,96	288,20
Prati avvicendati	0,10	2,44	10,50	15,95	47,18	75,56	3,52	-	155,25
Erba medica	-	-	0,38	-	4,63	1,45	-	-	6,46
Altri prati avvicendati	0,10	2,44	10,12	15,95	42,55	74,11	3,52	-	148,79
Erbai	0,32	1,96	0,63	4,91	27,03	85,33	6,81	5,96	132,95
Granoturco in erba	-	-	-	4,21	2,10	9,80	-	-	16,11
Granoturco a maturazione cerosa	0,02	1,01	0,44	-	17,62	56,67	6,81	5,96	88,53
Altri erbai monofiti di cereali	-	-	-	-	-	9,55	-	-	9,55
Altri erbai	0,30	0,95	0,19	0,70	7,31	9,31	-	-	18,76
Sementi	-	-	-	-	-	-	-	-	-
Terreni a riposo	2,46	6,16	17,24	14,15	21,03	87,03	41,25	88,13	277,45

Tavola 2.11 segue - Aziende con seminativi e relativa superficie investita per classe di superficie agricola utilizzata (SAU) e principali coltivazioni praticate (superficie in ettari) - PIANURA

COLTIVAZIONI	CLASSI DI SUPERFICIE AGRICOLA UTILIZZATA								Totale
	Meno di 1	1 -- 2	2 -- 5	5 -- 10	10 -- 20	20 -- 50	50 -- 100	100 ed oltre	
	SUPERFICIE INVESTITA								
SEMINATIVI	7,77	20,90	125,62	195,26	449,02	1.379,23	1.069,30	2.000,89	5.247,99
Cereali	2,67	11,47	70,35	121,86	262,78	1.042,94	840,61	1.676,94	4.029,62
Frumento tenero e spelta	-	0,66	4,66	2,96	4,53	47,62	-	1,45	61,88
Frumento duro	-	-	1,78	0,94	-	-	-	-	2,72
Segale	-	-	-	0,52	-	-	-	3,31	3,83
Orzo	-	-	1,20	0,84	0,49	4,56	14,92	0,15	22,16
Avena	-	0,52	4,69	9,07	16,84	14,46	-	0,93	46,51
Granoturco	2,67	8,38	54,08	86,41	140,40	346,94	279,16	156,77	1.074,81
Riso	-	1,52	0,77	17,21	85,14	603,38	546,53	1.514,33	2.768,88
Sorgo	-	-	-	-	-	-	-	-	-
Altri cereali	-	0,39	3,17	3,91	15,38	25,98	-	-	48,83
Legumi secchi	-	-	-	-	-	-	6,02	-	6,02
Patata	0,05	-	-	-	0,35	-	-	-	0,40
Barbabietola da zucchero	-	-	-	-	-	-	-	-	-
Piante sarchiate da foraggio	-	-	-	-	-	-	-	-	-
Piante industriali	-	3,25	26,75	48,83	121,97	203,54	151,55	210,89	766,78
Tabacco	-	-	-	-	-	-	-	-	-
Luppolo	-	-	-	-	-	-	-	-	-
Cotone	-	-	-	-	-	-	-	-	-
Lino	-	-	-	-	-	-	-	-	-
Canapa	-	-	-	-	-	-	-	-	-
Piante da semi oleosi	-	3,25	26,75	48,83	121,97	174,84	151,55	210,89	738,08
Colza e ravizzone	-	-	-	3,54	22,88	4,64	17,24	5,61	53,91
Girasole	-	-	-	-	4,71	-	5,56	-	10,27
Soia	-	3,25	26,75	45,29	94,38	170,20	128,75	205,28	673,90
Altre piante da semi oleosi	-	-	-	-	-	-	-	-	-
Piante aromatiche, medicinali e da condimento	-	-	-	-	-	28,70	-	-	28,70
Altre piante industriali	-	-	-	-	-	-	-	-	-
Ortive	0,37	0,31	2,17	0,22	0,39	0,04	-	0,11	3,61
In piena aria	0,37	0,31	2,07	0,22	0,39	0,04	-	0,11	3,51
In coltivazioni di pieno campo	0,37	0,31	2,07	0,22	0,39	0,04	-	0,11	3,51
Pomodoro da mensa	-	-	-	-	-	-	-	-	-
Pomodoro da industria	-	-	-	-	-	-	-	-	-
Altre ortive	0,37	0,31	2,07	0,22	0,39	0,04	-	0,11	3,51
In orti stabili o industriali	-	-	-	-	-	-	-	-	-
Pomodoro da mensa	-	-	-	-	-	-	-	-	-
Altre ortive	-	-	-	-	-	-	-	-	-
Protette	-	-	0,10	-	-	-	-	-	0,10
In serra	-	-	0,10	-	-	-	-	-	0,10
Pomodoro da mensa	-	-	-	-	-	-	-	-	-
Altre ortive	-	-	0,10	-	-	-	-	-	0,10
In tunnel, campane, ecc.	-	-	-	-	-	-	-	-	-
Fiori e piante ornamentali	2,53	0,08	6,15	9,23	-	-	-	-	17,99
In piena aria	2,31	-	5,77	8,89	-	-	-	-	16,97
Protetti	0,22	-	0,38	0,34	-	-	-	-	0,94
In serra	0,16	-	0,26	0,21	-	-	-	-	0,63
In tunnel, campane, ecc.	0,06	0,08	0,12	0,13	-	-	-	-	0,39
Piantine	-	-	0,35	0,20	0,06	-	-	-	0,61
Orticole	-	-	-	-	0,04	-	-	-	0,04
Floricole ed ornamentali	-	-	0,35	0,20	0,02	-	-	-	0,57
Altre piantine	-	-	-	-	-	-	-	-	-
Foraggiere avvicendate	-	-	7,22	-	34,54	50,69	17,46	51,62	161,53
Prati avvicendati	-	-	7,22	-	28,73	25,70	10,21	38,56	110,42
Erba medica	-	-	-	-	-	-	-	-	-
Altri prati avvicendati	-	-	7,22	-	28,73	25,70	10,21	38,56	110,42
Erbai	-	-	-	-	5,81	24,99	7,25	13,06	51,11
Granoturco in erba	-	-	-	-	-	3,05	-	-	3,05
Granoturco a maturazione cerosa	-	-	-	-	5,81	10,93	7,25	13,06	37,05
Altri erbai monofiti di cereali	-	-	-	-	-	-	-	-	-
Altri erbai	-	-	-	-	-	11,01	-	-	11,01
Sementi	-	-	-	-	-	-	-	-	-
Terreni a riposo	2,15	5,79	12,63	14,92	28,93	82,02	53,66	61,33	261,43

Tavola 2.12 - Aziende con coltivazioni legnose agrarie e relativa superficie investita per le principali coltivazioni praticate e per classe di superficie agricola utilizzata (SAU) (superficie in ettari)

	CLASSI DI SUPERFICIE AGRICOLA UTILIZZATA								
COLTIVAZIONI	Meno di 1	1 -- 2	2 -- 5	5 -- 10	10 -- 20	20 -- 50	50 -- 100	100 ed oltre	Totale
AZIENDE									
COLTIVAZIONI LEGNOSE AGRARIE	380	159	170	92	32	28	-	2	863
Vite	274	121	125	62	26	21	-	1	630
Olivo per la produzione di olive	-	-	-	-	-	-	-	-	1
Da tavola	-	-	-	-	-	-	-	-	-
Per olio	-	-	1	-	-	-	-	-	1
Agrumi	-	-	-	-	-	-	-	-	-
Arancio	-	-	-	-	-	-	-	-	-
Mandarino	-	-	-	-	-	-	-	-	-
Clementina e suoi ibridi	-	-	-	-	-	-	-	-	-
Limone	-	-	-	-	-	-	-	-	-
Altri agrumi	-	-	-	-	-	-	-	-	-
Fruttiferi	162	73	84	52	11	9	-	1	392
Frutta fresca di origine temperata	152	64	67	42	8	6	-	-	339
Melo	137	55	55	36	7	6	-	-	296
Pero	82	38	32	21	4	2	-	-	179
Pesco	69	34	42	23	4	4	-	-	176
Nettarina (pesca noce)	1	3	1	-	-	-	-	-	5
Albicocco	45	25	26	8	1	1	-	-	106
Altra frutta	60	32	43	14	4	-	-	-	153
Frutta fresca di origine sub-tropicale	23	18	24	15	4	4	-	-	88
Actinidia (kiwi)	22	16	24	15	4	3	-	-	84
Altra frutta	2	2	2	-	-	2	-	-	8
Frutta a guscio	12	11	15	11	1	1	-	1	52
Mandorlo	1	-	-	1	-	-	-	-	2
Nocciolo	3	5	6	3	-	1	-	-	18
Castagno	10	5	7	8	1	-	-	1	32
Altra frutta	-	3	5	4	-	-	-	-	12
Vivai	18	10	14	13	4	1	-	-	60
Fruttiferi	3	2	2	2	2	-	-	-	11
Piante ornamentali	15	10	12	12	2	1	-	-	52
Altri	1	-	1	1	1	-	-	-	4
SUPERFICIE INVESTITA									
COLTIVAZIONI LEGNOSE AGRARIE	98,29	94,16	161,95	157,94	52,96	46,35	-	0,89	612,54
Vite	62,34	55,44	79,08	61,99	37,19	11,90	-	0,08	308,02
Olivo per la produzione di olive	-	-	0,10	-	-	-	-	-	0,10
Da tavola	-	-	-	-	-	-	-	-	-
Per olio	-	-	0,10	-	-	-	-	-	0,10
Agrumi	-	-	-	-	-	-	-	-	-
Arancio	-	-	-	-	-	-	-	-	-
Mandarino	-	-	-	-	-	-	-	-	-
Clementina e suoi ibridi	-	-	-	-	-	-	-	-	-
Limone	-	-	-	-	-	-	-	-	-
Altri agrumi	-	-	-	-	-	-	-	-	-
Fruttiferi	29,01	26,57	55,36	56,49	5,64	9,45	-	0,81	183,33
Frutta fresca di origine temperata	22,94	16,84	27,19	25,40	2,98	6,34	-	-	101,69
Melo	9,29	6,32	6,27	11,54	0,81	4,60	-	-	38,83
Pero	3,94	3,30	2,78	5,05	0,53	0,51	-	-	16,11
Pesco	3,08	2,83	4,31	4,34	0,84	1,20	-	-	16,60
Nettarina (pesca noce)	0,01	0,14	0,10	-	-	-	-	-	0,25
Albicocco	1,55	1,35	2,80	0,78	0,20	0,03	-	-	6,71
Altra frutta	5,07	2,90	10,93	3,69	0,60	-	-	-	23,19
Frutta fresca di origine sub-tropicale	5,47	7,99	20,97	22,34	2,22	2,71	-	-	61,70
Actinidia (kiwi)	5,39	7,38	20,17	22,34	2,22	1,69	-	-	59,19
Altra frutta	0,08	0,61	0,80	-	-	1,02	-	-	2,51
Frutta a guscio	0,60	1,74	7,20	8,75	0,44	0,40	-	0,81	19,94
Mandorlo	0,03	-	-	0,03	-	-	-	-	0,06
Nocciolo	0,06	0,19	2,26	0,33	-	0,40	-	-	3,24
Castagno	0,51	0,71	3,48	7,05	0,44	-	-	0,81	13,00
Altra frutta	-	0,84	1,46	1,34	-	-	-	-	3,64
Vivai	5,70	12,10	27,33	39,38	9,83	25,00	-	-	119,34
Fruttiferi	0,66	0,41	0,68	0,60	1,53	-	-	-	3,88
Piante ornamentali	4,99	11,69	25,95	38,74	8,20	25,00	-	-	114,57
Altri	0,05	-	0,70	0,04	0,10	-	-	-	0,89

Tavola 2.13 - Aziende con vite e relativa superficie investita per natura della produzione, classe di superficie agricola utilizzata (SAU), forma di conduzione e zona altimetrica (superficie in ettari) - TOTALE

CLASSI DI SAU FORME DI CONDUZIONE	Totale	UVA DA VINO			Uva da tavola	Viti non innestate	Viti madri da portinnesto	Barbatelle
		Totale uva da vino	Per vini DOC e DOCG	Per altri vini				
AZIENDE								
CLASSI DI SAU								
Meno di 1 ettaro	274	269	13	264	6	-	-	-
1 -- 2	121	119	14	116	2	-	-	-
2 -- 3	62	61	10	57	2	-	-	-
3 -- 5	63	61	8	58	3	-	-	-
5 -- 10	62	60	14	55	1	2	-	-
10 -- 20	26	26	3	26	1	-	-	1
20 -- 30	13	13	-	13	-	-	-	-
30 -- 50	8	8	1	7	-	-	-	-
100 ed oltre	1	1	-	1	-	-	-	-
TOTALE	630	618	63	597	15	2	-	1
FORME DI CONDUZIONE								
Conduzione diretta del coltivatore	623	611	59	592	15	2	-	1
Con solo manodopera familiare	608	596	58	577	15	2	-	1
Con manodopera familiare prevalente	7	7	1	7	-	-	-	-
Con manodopera extrafamiliare prevalente	8	8	-	8	-	-	-	-
Conduzione con salariati	6	6	4	4	-	-	-	-
Conduzione a colonia parziaria appoderata	-	-	-	-	-	-	-	-
Altra forma di conduzione	1	1	-	1	-	-	-	-
TOTALE	630	618	63	597	15	2	-	1
SUPERFICIE INVESTITA								
CLASSI DI SAU								
Meno di 1 ettaro	62,34	61,67	3,79	57,88	0,67	-	-	-
1 -- 2	55,44	55,28	8,41	46,87	0,16	-	-	-
2 -- 3	36,34	35,91	7,98	27,93	0,43	-	-	-
3 -- 5	42,74	42,15	10,09	32,06	0,59	-	-	-
5 -- 10	61,99	58,91	16,38	42,53	0,02	3,06	-	-
10 -- 20	37,29	36,55	21,02	15,53	0,64	-	-	0,10
20 -- 30	6,29	6,29	-	6,29	-	-	-	-
30 -- 50	5,61	5,61	3,00	2,61	-	-	-	-
100 ed oltre	0,08	0,08	-	0,08	-	-	-	-
TOTALE	308,12	302,45	70,67	231,78	2,51	3,06	-	0,10
FORME DI CONDUZIONE								
Conduzione diretta del coltivatore	282,00	276,33	49,08	227,25	2,51	3,06	-	0,10
Con solo manodopera familiare	274,00	268,33	48,73	219,60	2,51	3,06	-	0,10
Con manodopera familiare prevalente	3,61	3,61	0,35	3,26	-	-	-	-
Con manodopera extrafamiliare prevalente	4,39	4,39	-	4,39	-	-	-	-
Conduzione con salariati	25,12	25,12	21,59	3,53	-	-	-	-
Conduzione a colonia parziaria appoderata	-	-	-	-	-	-	-	-
Altra forma di conduzione	1,00	1,00	-	1,00	-	-	-	-
TOTALE	308,12	302,45	70,67	231,78	2,51	3,06	-	0,10

Tavola 2.13 segue - Aziende con vite e relativa superficie investita per natura della produzione, classe di superficie agricola utilizzata (SAU), forma di conduzione e zona altimetrica (superficie in ettari) - MONTAGNA

CLASSI DI SAU FORME DI CONDUZIONE	Totale	UVA DA VINO			Uva da tavola	Viti non innestate	Viti madri da portinnesto	Barbatelle
		Totale uva da vino	Per vini DOC e DOCG	Per altri vini				
AZIENDE								
CLASSI DI SAU								
Meno di 1 ettaro	-	-	-	-	-	-	-	-
1 -- 2	-	-	-	-	-	-	-	-
2 -- 3	-	-	-	-	-	-	-	-
3 -- 5	-	-	-	-	-	-	-	-
5 -- 10	-	-	-	-	-	-	-	-
10 -- 20	-	-	-	-	-	-	-	-
20 -- 30	-	-	-	-	-	-	-	-
30 -- 50	-	-	-	-	-	-	-	-
100 ed oltre	-	-	-	-	-	-	-	-
TOTALE	-	-	-	-	-	-	-	-
FORME DI CONDUZIONE								
Conduzione diretta del coltivatore	-	-	-	-	-	-	-	-
Con solo manodopera familiare	-	-	-	-	-	-	-	-
Con manodopera familiare prevalente	-	-	-	-	-	-	-	-
Con manodopera extrafamiliare prevalente	-	-	-	-	-	-	-	-
Conduzione con salariati	-	-	-	-	-	-	-	-
Conduzione a colonia parziaria appoderata	-	-	-	-	-	-	-	-
Altra forma di conduzione	-	-	-	-	-	-	-	-
TOTALE	-	-	-	-	-	-	-	-
SUPERFICIE INVESTITA								
CLASSI DI SAU								
Meno di 1 ettaro	-	-	-	-	-	-	-	-
1 -- 2	-	-	-	-	-	-	-	-
2 -- 3	-	-	-	-	-	-	-	-
3 -- 5	-	-	-	-	-	-	-	-
5 -- 10	-	-	-	-	-	-	-	-
10 -- 20	-	-	-	-	-	-	-	-
20 -- 30	-	-	-	-	-	-	-	-
30 -- 50	-	-	-	-	-	-	-	-
100 ed oltre	-	-	-	-	-	-	-	-
TOTALE	-	-	-	-	-	-	-	-
FORME DI CONDUZIONE								
Conduzione diretta del coltivatore	-	-	-	-	-	-	-	-
Con solo manodopera familiare	-	-	-	-	-	-	-	-
Con manodopera familiare prevalente	-	-	-	-	-	-	-	-
Con manodopera extrafamiliare prevalente	-	-	-	-	-	-	-	-
Conduzione con salariati	-	-	-	-	-	-	-	-
Conduzione a colonia parziaria appoderata	-	-	-	-	-	-	-	-
Altra forma di conduzione	-	-	-	-	-	-	-	-
TOTALE	-	-	-	-	-	-	-	-

Tavola 2.13 segue - Aziende con vite e relativa superficie investita per natura della produzione, classe di superficie agricola utilizzata (SAU), forma di conduzione e zona altimetrica (superficie in ettari) - COLLINA

CLASSI DI SAU FORME DI CONDUZIONE	Totale	UVA DA VINO			Uva da tavola	Viti non innestate	Viti madri da portinnesto	Barbatelle
		Totale uva da vino	Per vini DOC e DOCG	Per altri vini				
AZIENDE								
CLASSI DI SAU								
Meno di 1 ettaro	239	234	12	230	6	-	-	-
1 -- 2	110	108	14	105	2	-	-	-
2 -- 3	55	54	10	50	2	-	-	-
3 -- 5	61	59	8	56	3	-	-	-
5 -- 10	56	54	13	49	1	2	-	-
10 -- 20	25	25	3	25	1	-	-	1
20 -- 30	10	10	-	10	-	-	-	-
30 -- 50	6	6	-	6	-	-	-	-
100 ed oltre	-	-	-	-	-	-	-	-
TOTALE	562	550	60	531	15	2	-	1
FORME DI CONDUZIONE								
Conduzione diretta del coltivatore	557	545	57	527	15	2	-	1
Con solo manodopera familiare	545	533	56	515	15	2	-	1
Con manodopera familiare prevalente	6	6	1	6	-	-	-	-
Con manodopera extrafamiliare prevalente	6	6	-	6	-	-	-	-
Conduzione con salariati	4	4	3	3	-	-	-	-
Conduzione a colonia parziaria appoderata	-	-	-	-	-	-	-	-
Altra forma di conduzione	1	1	-	1	-	-	-	-
TOTALE	562	550	60	531	15	2	-	1
SUPERFICIE INVESTITA								
CLASSI DI SAU								
Meno di 1 ettaro	55,25	54,58	3,16	51,42	0,67	-	-	-
1 -- 2	52,28	52,12	8,41	43,71	0,16	-	-	-
2 -- 3	33,72	33,29	7,98	25,31	0,43	-	-	-
3 -- 5	41,90	41,31	10,09	31,22	0,59	-	-	-
5 -- 10	55,43	52,35	15,68	36,67	0,02	3,06	-	-
10 -- 20	37,04	36,30	21,02	15,28	0,64	-	-	0,10
20 -- 30	5,34	5,34	-	5,34	-	-	-	-
30 -- 50	2,46	2,46	-	2,46	-	-	-	-
100 ed oltre	-	-	-	-	-	-	-	-
TOTALE	283,42	277,75	66,34	211,41	2,51	3,06	-	0,10
FORME DI CONDUZIONE								
Conduzione diretta del coltivatore	260,43	254,76	47,75	207,01	2,51	3,06	-	0,10
Con solo manodopera familiare	254,82	249,15	47,40	201,75	2,51	3,06	-	0,10
Con manodopera familiare prevalente	3,38	3,38	0,35	3,03	-	-	-	-
Con manodopera extrafamiliare prevalente	2,23	2,23	-	2,23	-	-	-	-
Conduzione con salariati	21,99	21,99	18,59	3,40	-	-	-	-
Conduzione a colonia parziaria appoderata	-	-	-	-	-	-	-	-
Altra forma di conduzione	1,00	1,00	-	1,00	-	-	-	-
TOTALE	283,42	277,75	66,34	211,41	2,51	3,06	-	0,10

Tavola 2.13 segue - Aziende con vite e relativa superficie investita per natura della produzione, classe di superficie agricola utilizzata (SAU), forma di conduzione e zona altimetrica (superficie in ettari) - PIANURA

CLASSI DI SAU FORME DI CONDUZIONE	Totale	UVA DA VINO			Uva da tavola	Viti non innestate	Viti madri da portinnesto	Barbatelle
		Totale uva da vino	Per vini DOC e DOCG	Per altri vini				
AZIENDE								
CLASSI DI SAU								
Meno di 1 ettaro	35	35	1	34	-	-	-	-
1 -- 2	11	11	-	11	-	-	-	-
2 -- 3	7	7	-	7	-	-	-	-
3 -- 5	2	2	-	2	-	-	-	-
5 -- 10	6	6	1	6	-	-	-	-
10 -- 20	1	1	-	1	-	-	-	-
20 -- 30	3	3	-	3	-	-	-	-
30 -- 50	2	2	1	1	-	-	-	-
100 ed oltre	1	1	-	1	-	-	-	-
TOTALE	68	68	3	66	-	-	-	-
FORME DI CONDUZIONE								
Conduzione diretta del coltivatore	66	66	2	65	-	-	-	-
Con solo manodopera familiare	63	63	2	62	-	-	-	-
Con manodopera familiare prevalente	1	1	-	1	-	-	-	-
Con manodopera extrafamiliare prevalente	2	2	-	2	-	-	-	-
Conduzione con salariati	2	2	1	1	-	-	-	-
Conduzione a colonia parziaria appoderata	-	-	-	-	-	-	-	-
Altra forma di conduzione	-	-	-	-	-	-	-	-
TOTALE	68	68	3	66	-	-	-	-
SUPERFICIE INVESTITA								
CLASSI DI SAU								
Meno di 1 ettaro	7,09	7,09	0,63	6,46	-	-	-	-
1 -- 2	3,16	3,16	-	3,16	-	-	-	-
2 -- 3	2,62	2,62	-	2,62	-	-	-	-
3 -- 5	0,84	0,84	-	0,84	-	-	-	-
5 -- 10	6,56	6,56	0,70	5,86	-	-	-	-
10 -- 20	0,25	0,25	-	0,25	-	-	-	-
20 -- 30	0,95	0,95	-	0,95	-	-	-	-
30 -- 50	3,15	3,15	3,00	0,15	-	-	-	-
100 ed oltre	0,08	0,08	-	0,08	-	-	-	-
TOTALE	24,70	24,70	4,33	20,37	-	-	-	-
FORME DI CONDUZIONE								
Conduzione diretta del coltivatore	21,57	21,57	1,33	20,24	-	-	-	-
Con solo manodopera familiare	19,18	19,18	1,33	17,85	-	-	-	-
Con manodopera familiare prevalente	0,23	0,23	-	0,23	-	-	-	-
Con manodopera extrafamiliare prevalente	2,16	2,16	-	2,16	-	-	-	-
Conduzione con salariati	3,13	3,13	3,00	0,13	-	-	-	-
Conduzione a colonia parziaria appoderata	-	-	-	-	-	-	-	-
Altra forma di conduzione	-	-	-	-	-	-	-	-
TOTALE	24,70	24,70	4,33	20,37	-	-	-	-

Tavola 2.14 - Aziende con vite e relativa superficie investita per natura della produzione e classe di superficie investita a vite
(superficie in ettari)

CLASSI DI SUPERFICIE A VITE	Totale	UVA DA VINO			Uva da tavola	Viti non innestate	Viti madri da portinnesto	Barbatelle
		Totale uva da vino	Per vini DOC e DOCG	Per altri vini				
AZIENDE								
Meno di 0,20	230	221	6	231	10	1	-	1
0,20 -- 0,30	107	105	9	104	2	-	-	-
0,30 -- 0,50	120	119	13	123	2	-	-	-
0,50 -- 1	104	104	18	92	1	-	-	-
1 -- 2	50	50	8	41	-	-	-	-
2 -- 3	10	10	4	4	-	-	-	-
3 -- 5	6	6	3	2	-	1	-	-
5 -- 10	2	2	1	-	-	-	-	-
10 ed oltre	1	1	1	-	-	-	-	-
TOTALE	630	618	63	597	15	2	-	1
SUPERFICIE INVESTITA								
Meno di 0,20	24,74	26,01	0,76	25,25	0,68	0,06	-	0,10
0,20 -- 0,30	25,39	26,86	2,11	24,75	0,42	-	-	-
0,30 -- 0,50	45,14	51,62	4,89	46,73	0,77	-	-	-
0,50 -- 1	73,01	76,39	12,86	63,53	0,64	-	-	-
1 -- 2	66,05	64,17	9,10	55,07	-	-	-	-
2 -- 3	24,93	19,69	10,54	9,15	-	-	-	-
3 -- 5	20,62	17,20	9,90	7,30	-	3,00	-	-
5 -- 10	13,08	5,48	5,48	-	-	-	-	-
10 ed oltre	15,16	15,03	15,03	-	-	-	-	-
TOTALE	308,12	302,45	70,67	231,78	2,51	3,06	-	0,10

Tavola 2.15 - Aziende con vite e relativa superficie investita per classe di superficie investita a vite, classe di superficie agricola utilizzata (SAU) e forma di conduzione (superficie in ettari)

CLASSI DI SAU FORME DI CONDUZIONE	CLASSI DI SUPERFICIE INVESTITA A VITE									Totale
	Meno di 0,20	0,20 -- 0,30	0,30 -- 0,50	0,50 -- 1	1 -- 2	2 -- 3	3 -- 5	5 -- 10	10 ed oltre	
AZIENDE										
CLASSI DI SAU										
Meno di 1 ettaro	151	46	52	25	-	-	-	-	-	274
1 -- 2	35	21	24	24	17	-	-	-	-	121
2 -- 3	13	10	12	19	4	4	-	-	-	62
3 -- 5	13	11	12	14	9	2	2	-	-	63
5 -- 10	12	4	11	12	16	3	3	1	-	62
10 -- 20	1	8	4	7	4	-	-	1	1	26
20 -- 30	3	5	2	2	-	1	-	-	-	13
30 -- 50	1	2	3	1	-	-	1	-	-	8
100 ed oltre	1	-	-	-	-	-	-	-	-	1
TOTALE	230	107	120	104	50	10	6	2	1	630
FORME DI CONDUZIONE										
Conduzione diretta del coltivatore	229	107	120	104	48	8	5	2	-	623
Con solo manodopera familiare	226	104	115	102	47	7	5	2	-	608
Con manodopera familiare prevalente	3	1	1	1	-	1	-	-	-	7
Con manodopera extrafamiliare prevalente	-	2	4	1	1	-	-	-	-	8
Conduzione con salariati	1	-	-	-	1	2	1	-	1	6
Altra forma di conduzione	-	-	-	-	1	-	-	-	-	1
TOTALE	230	107	120	104	50	10	6	2	1	630
SUPERFICIE INVESTITA										
CLASSI DI SAU										
Meno di 1 ettaro	16,53	10,92	18,88	16,01	-	-	-	-	-	62,34
1 -- 2	3,96	4,98	9,59	16,71	20,20	-	-	-	-	55,44
2 -- 3	1,38	2,57	4,52	13,59	4,69	9,59	-	-	-	36,34
3 -- 5	1,29	2,45	4,65	9,89	12,17	5,53	6,76	-	-	42,74
5 -- 10	1,02	0,88	3,83	9,53	23,06	7,24	10,86	5,57	-	61,99
10 -- 20	0,08	1,92	1,56	5,13	5,93	-	-	7,51	15,16	37,29
20 -- 30	0,25	1,18	0,89	1,40	-	2,57	-	-	-	6,29
30 -- 50	0,15	0,49	1,22	0,75	-	-	3,00	-	-	5,61
100 ed oltre	0,08	-	-	-	-	-	-	-	-	0,08
TOTALE	24,74	25,39	45,14	73,01	66,05	24,93	20,62	13,08	15,16	308,12
FORME DI CONDUZIONE										
Conduzione diretta del coltivatore	24,61	25,39	45,14	73,01	63,55	19,60	17,62	13,08	-	282,00
Con solo manodopera familiare	24,37	24,73	43,43	71,55	61,69	17,53	17,62	13,08	-	274,00
Con manodopera familiare prevalente	0,24	0,23	0,38	0,69	-	2,07	-	-	-	3,61
Con manodopera extrafamiliare prevalente	-	0,43	1,33	0,77	1,86	-	-	-	-	4,39
Conduzione con salariati	0,13	-	-	-	1,50	5,33	3,00	-	15,16	25,12
Altra forma di conduzione	-	-	-	-	1,00	-	-	-	-	1,00
TOTALE	24,74	25,39	45,14	73,01	66,05	24,93	20,62	13,08	15,16	308,12

Tavola 2.16 - Aziende con vite e relativa superficie investita per natura della produzione, età delle viti e tipo di vitigno
(superficie in ettari) - **AZIENDE**

NATURA DELLE PRODUZIONI VITIGNI	ETÀ DELLE VITI (anni)						Totale
	Meno di 3	3 -- 6	6 -- 10	10 -- 20	20 -- 30	30 ed oltre	
UVA DA VINO	24	26	38	88	112	492	618
2501999 per vini DOC e DOCG	6	5	12	13	26	32	63
2501004 ALBANA B.	-	1	1	1	-	1	4
2501016 ASPRINIO BIANCO B.	-	-	-	-	-	1	1
2501019 BARBERA N.	2	2	3	2	6	14	20
2501028 BIANCO D'ALESSANO B.	-	-	-	-	1	-	1
2501035 BONARDA N.	2	2	5	2	8	7	18
2501038 BOVALE N.	-	-	-	-	-	1	1
2501042 CABERNET FRANC N.	1	-	-	-	-	-	1
2501071 CROATINA N.	1	1	2	1	11	5	18
2501078 ERBALUCE B.	1	3	9	9	9	6	24
2501088 FREISA N.	1	1	1	2	2	12	14
2501095 GRECHETTO B.	-	-	-	-	-	1	1
2501299 MANZONI BIANCO B.	-	1	-	-	-	7	7
2501160 NEBBIOLO N.	4	2	4	3	13	13	30
2501309 PELAVERGA N.	-	-	-	-	-	1	1
2501218 SANGIOVESE N.	-	-	-	1	-	-	1
2501291 SIRIO B.	1	-	-	-	-	-	1
2501248 UVA RARA N.	-	-	-	-	4	4	7
2501264 VESPOLINA N.	2	2	2	3	9	3	16
2502999 per altri vini	18	22	28	77	92	479	597
2502001 ABBUOTO	-	-	1	1	-	-	1
2502002 AGLIANICO N.	-	-	1	1	-	1	2
2502007 ALBARANZEULI NERO N.	-	-	-	1	-	-	1
2502010 ALICANTE N.	-	-	-	-	-	1	1
2502013 ANSONICA B.	-	-	-	-	-	3	3
2502014 ARNEIS B.	-	-	-	-	1	1	2
2502015 ARVESINIADU B.	-	-	-	-	-	2	2
2502016 ASPRINIO BIANCO B.	-	-	-	-	-	2	2
2502018 AVARENGO N.	-	-	-	-	-	4	4
2502020 BARBERA BIANCA B.	-	-	-	-	-	2	2
2502019 BARBERA N.	11	4	10	30	49	320	392
2502028 BIANCO D'ALESSANO B.	-	-	-	-	1	-	1
2502029 BIANCOLELLA B.	-	-	-	-	-	1	1
2502033 BOMBINO NERO N.	-	-	-	-	-	1	1
2502035 BONARDA N.	3	4	5	11	19	145	169
2502042 CABERNET FRANC N.	-	1	-	2	1	-	3
2502043 CABERNET SAUVIGNON N.	-	-	-	-	1	-	1
2502045 CAGNULARI N.	-	-	-	-	-	2	2
2502058 CATARRATTO BIANCO COMUNE B.	-	-	-	-	-	1	1
2502298 CHARDONNAY B.	-	1	-	-	-	2	3
2502068 CORINTO NERO N.	-	-	-	-	1	1	2
2502069 CORTESE B.	-	-	1	-	-	-	1
2502071 CROATINA N.	1	1	2	12	11	68	86
2502072 DAMASCHINO B.	-	-	-	-	-	1	1
2502073 DOLCETTO N.	-	2	3	6	10	34	51
2502075 DOUX D'ENRY N.	-	-	-	-	-	1	1
2502078 ERBALUCE B.	1	4	10	24	17	83	127
2502079 FALANGHINA B.	-	-	-	1	1	-	2
2502080 FAVORITA B.	-	-	-	-	1	-	1
2502086 FRANCONIA N.	1	-	-	-	-	1	2
2502088 FREISA N.	2	4	4	7	21	143	170
2502089 FUMIN N.	-	-	-	1	-	2	3
2502095 GRECHETTO B.	-	-	-	-	-	3	3
2502098 GRECO BIANCO B.	-	-	-	1	-	1	2
2502099 GRECO NERO N.	-	-	-	1	-	18	19
2502100 GRIGNOLINO N.	-	-	-	1	-	1	2
2502113 LAMBRUSCA DI ALESSANDRIA N.	-	-	-	-	-	1	1
2502116 LAMBRUSCO GRASPAROSSA N.	-	-	-	-	-	1	1
2502299 MANZONI BIANCO B.	-	-	-	2	2	9	13
2502146 MERLOT N.	-	-	-	-	-	1	1
2502150 MONTEPULCIANO N.	-	-	-	-	-	2	2
2502153 MOSCATO BIANCO B.	1	1	-	-	1	2	5
2502156 MOSCATO ROSA Rs.	-	-	1	-	-	-	1
2502157 MOSTOSA B.	-	-	-	-	-	1	1
2502160 NEBBIOLO N.	8	12	9	20	41	217	278
2502166 NERETTA CUNESE N.	-	1	-	1	2	3	7
2502167 NERETTO DI BAIRÒ N.	1	2	-	-	2	16	19
2502168 NERO BUONO N.	-	-	-	-	1	1	2
2502309 PELAVERGA N.	-	-	1	5	4	33	43
2502300 PIGNOLETTO B.	-	-	-	-	-	3	3
2502195 PINOT NERO N.	-	-	-	-	1	-	1
2502341 REGINA B.	-	1	-	-	-	1	2

Tavola 2.16 - Aziende con vite e relativa superficie investita per natura della produzione, età delle viti e tipo di vitigno
(superficie in ettari) - **AZIENDE**

NATURA DELLE PRODUZIONI VITIGNI	ETÀ DELLE VITI (anni)						Totale
	Meno di 3	3 -- 6	6 -- 10	10 -- 20	20 -- 30	30 ed oltre	
2502209 RIESLING ITALICO B.	-	1	-	-	-	-	1
2502218 SANGIOVESE N.	1	-	-	-	-	-	1
2502289 SCHIAVA GROSSA N.	-	-	-	-	-	1	1
2502600 UVA DI ALTRO COLORE	-	-	-	-	-	10	10
2502599 UVA DI COLORE NERO	-	-	-	-	-	1	1
2502248 UVA RARA N.	1	-	3	-	9	33	42
2502257 VERDUZZO TREVIGIANO B.	-	1	-	-	-	-	1
2502264 VESPOLINA N.	1	1	-	7	10	33	46
2503999 UVA DA TAVOLA	2	-	-	2	1	10	15
2503500 UVA DI ALTRO COLORE	1	-	-	-	-	-	1
2503499 UVA DI COLORE NERO	1	-	-	2	1	10	14

Tavola 2.16 - Aziende con vite e relativa superficie investita per natura della produzione, età delle viti e tipo di vitigno
(superficie in ettari) - SUPERFICIE

NATURA DELLE PRODUZIONI VITIGNI	ETÀ DELLE VITI (anni)						Totale
	Meno di 3	3 -- 6	6 -- 10	10 -- 20	20 -- 30	30 ed oltre	
UVA DA VINO	8,85	5,40	11,24	19,60	50,47	206,89	302,45
2501999 per vini DOC e DOCG	6,70	2,24	6,15	6,00	27,60	21,98	70,67
2501004 ALBANA B.	-	0,50	0,06	0,70	-	0,25	1,51
2501016 ASPRINIO BIANCO B.	-	-	-	-	-	0,22	0,22
2501019 BARBERA N.	0,07	0,23	0,37	0,08	1,74	2,76	5,25
2501028 BIANCO D'ALESSANO B.	-	-	-	-	0,23	-	0,23
2501035 BONARDA N.	0,16	0,12	0,65	0,06	1,13	0,83	2,95
2501038 BOVALE N.	-	-	-	-	-	0,09	0,09
2501042 CABERNET FRANC N.	0,26	-	-	-	-	-	0,26
2501071 CROATINA N.	0,80	0,25	0,23	0,06	3,87	0,64	5,85
2501078 ERBALUCE B.	0,13	0,34	3,51	4,14	2,45	5,10	15,67
2501088 FREISA N.	0,02	0,02	0,03	0,08	0,18	1,62	1,95
2501095 GRECHETTO B.	-	-	-	-	-	0,05	0,05
2501299 MANZONI BIANCO B.	-	0,05	-	-	-	4,69	4,74
2501160 NEBBIOLO N.	3,78	0,44	1,13	0,29	8,21	3,63	17,48
2501309 PELAVERGA N.	-	-	-	-	-	0,18	0,18
2501218 SANGIOVESE N.	-	-	-	0,05	-	-	0,05
2501291 SIRIO B.	0,72	-	-	-	-	-	0,72
2501248 UVA RARA N.	-	-	-	-	0,67	1,26	1,93
2501264 VESPOLINA N.	0,76	0,29	0,17	0,54	9,12	0,66	11,54
2502999 per altri vini	2,15	3,16	5,09	13,60	22,87	184,91	231,78
2502001 ABBUOTO	-	-	0,10	0,17	-	-	0,27
2502002 AGLIANICO N.	-	-	0,07	0,08	-	0,31	0,46
2502007 ALBARANZEULI NERO N.	-	-	-	0,02	-	-	0,02
2502010 ALICANTE N.	-	-	-	-	-	0,15	0,15
2502013 ANSONICA B.	-	-	-	-	-	0,22	0,22
2502014 ARNEIS B.	-	-	-	-	0,18	0,30	0,48
2502015 ARVESINIADU B.	-	-	-	-	-	0,15	0,15
2502016 ASPRINIO BIANCO B.	-	-	-	-	-	0,30	0,30
2502018 AVARENGO N.	-	-	-	-	-	0,80	0,80
2502020 BARBERA BIANCA B.	-	-	-	-	-	0,20	0,20
2502019 BARBERA N.	0,51	0,12	1,35	3,30	5,12	54,97	65,37
2502028 BIANCO D'ALESSANO B.	-	-	-	-	0,07	-	0,07
2502029 BIANCOLELLA B.	-	-	-	-	-	0,05	0,05
2502033 BOMBINO NERO N.	-	-	-	-	-	0,07	0,07
2502035 BONARDA N.	0,11	0,19	0,49	1,28	1,65	17,59	21,31
2502042 CABERNET FRANC N.	-	0,40	-	1,06	0,15	-	1,61
2502043 CABERNET SAUVIGNON N.	-	-	-	-	0,19	-	0,19
2502045 CAGNULARI N.	-	-	-	-	-	0,05	0,05
2502058 CATARRATTO BIANCO COMUNE B.	-	-	-	-	-	0,04	0,04
2502298 CHARDONNAY B.	-	0,30	-	-	-	0,54	0,84
2502068 CORINTO NERO N.	-	-	-	-	0,21	0,05	0,26
2502069 CORTESE B.	-	-	0,10	-	-	-	0,10
2502071 CROATINA N.	0,02	0,07	0,08	0,97	1,99	12,36	15,49
2502072 DAMASCHINO B.	-	-	-	-	-	0,02	0,02
2502073 DOLCETTO N.	-	0,12	0,20	0,30	1,09	10,18	11,89
2502075 DOUX D'ENRY N.	-	-	-	-	-	0,06	0,06
2502078 ERBALUCE B.	0,09	0,52	0,94	2,02	1,51	9,40	14,48
2502079 FALANGHINA B.	-	-	-	0,34	0,07	-	0,41
2502080 FAVORITA B.	-	-	-	-	0,12	-	0,12
2502086 FRANCONIA N.	0,07	-	-	-	-	0,04	0,11
2502088 FREISA N.	0,06	0,17	0,38	0,47	1,59	17,85	20,52
2502089 FUMIN N.	-	-	-	0,02	-	0,06	0,08
2502095 GRECHETTO B.	-	-	-	-	-	0,36	0,36
2502098 GRECO BIANCO B.	-	-	-	0,03	-	0,08	0,11
2502099 GRECO NERO N.	-	-	-	0,36	-	6,48	6,84
2502100 GRIGNOLINO N.	-	-	-	0,07	-	0,09	0,16
2502113 LAMBRUSCA DI ALESSANDRIA N.	-	-	-	-	-	0,03	0,03
2502116 LAMBRUSCO GRASPAROSSA N.	-	-	-	-	-	0,30	0,30
2502299 MANZONI BIANCO B.	-	-	-	0,48	0,24	2,04	2,76
2502146 MERLOT N.	-	-	-	-	-	0,05	0,05
2502150 MONTEPULCIANO N.	-	-	-	-	-	0,33	0,33
2502153 MOSCATO BIANCO B.	0,10	0,10	-	-	0,20	0,63	1,03
2502156 MOSCATO ROSA Rs.	-	-	0,05	-	-	-	0,05
2502157 MOSTOSA B.	-	-	-	-	-	0,06	0,06
2502160 NEBBIOLO N.	0,94	0,70	1,04	1,55	5,25	30,10	39,58
2502166 NERETTA CUNESE N.	-	0,05	-	0,28	0,83	0,14	1,30
2502167 NERETTO DI BAIRÒ N.	0,13	0,09	-	-	0,11	1,45	1,78
2502168 NERO BUONO N.	-	-	-	-	0,10	0,19	0,29
2502309 PELAVERGA N.	-	-	0,16	0,56	0,28	3,76	4,76
2502300 PIGNOLETTO B.	-	-	-	-	-	0,56	0,56
2502195 PINOT NERO N.	-	-	-	-	0,19	-	0,19
2502341 REGINA B.	-	0,10	-	-	-	0,10	0,20

Tavola 2.16 - Aziende con vite e relativa superficie investita per natura della produzione, età delle viti e tipo di vitigno
(superficie in ettari) - **SUPERFICIE**

NATURA DELLE PRODUZIONI VITIGNI	ETÀ DELLE VITI (anni)						Totale
	Meno di 3	3 -- 6	6 -- 10	10 -- 20	20 -- 30	30 ed oltre	
2502209 RIESLING ITALICO B.	-	0,08	-	-	-	-	0,08
2502218 SANGIOVESE N.	0,03	-	-	-	-	-	0,03
2502289 SCHIAVA GROSSA N.	-	-	-	-	-	0,30	0,30
2502600 UVA DI ALTRO COLORE	-	-	-	-	-	5,06	5,06
2502599 UVA DI COLORE NERO	-	-	-	-	-	0,43	0,43
2502248 UVA RARA N.	0,08	-	0,13	-	0,71	3,78	4,70
2502257 VERDUZZO TREVIGIANO B.	-	0,08	-	-	-	-	0,08
2502264 VESPOLINA N.	0,01	0,07	-	0,24	1,02	2,83	4,17
2503999 UVA DA TAVOLA	0,65	-	-	0,18	0,39	1,29	2,51
2503500 UVA DI ALTRO COLORE	0,01	-	-	-	-	-	0,01
2503499 UVA DI COLORE NERO	0,64	-	-	0,18	0,39	1,29	2,50

Tavola 2.17 - Aziende con arboricoltura da legno e/o boschi e relativa superficie per classe di superficie totale e zona altimetrica (superficie in ettari) - TOTALE

CULTURE BOSCHIVE	CLASSI DI SUPERFICIE TOTALE								Totale
	Meno di 1	1 -- 2	2 -- 5	5 -- 10	10 -- 20	20 -- 50	50 -- 100	100 ed oltre	
AZIENDE									
CULTURE BOSCHIVE									
ARBORICOLTURA DA LEGNO	2	5	23	12	14	10	2	5	73
Pioppeti	1	2	18	8	9	7	1	2	48
Altra arboricoltura da legno	1	3	5	4	5	4	1	3	26
BOSCHI	189	293	524	352	225	147	55	66	1.851
Fustaie	10	16	30	22	15	8	6	6	113
<i>Conifere</i>	3	8	11	5	5	-	-	1	33
<i>Latifoglie</i>	2	2	3	8	2	2	2	-	21
<i>Miste di conifere e latifoglie</i>	5	7	16	10	9	6	4	5	62
Cedui	183	244	514	347	222	144	53	48	1.755
<i>Semplici</i>	104	147	223	137	95	77	26	24	833
<i>Composti</i>	79	141	299	217	134	67	28	41	1.006
ALTRE SUPERFICI FORESTALI									
SUPERFICI BOSCHATE A TURNO BREVE	-	1	1	1	1	3	-	-	7
Produzione di energia	-	1	-	-	-	-	-	-	1
Produzione per l'industria	-	-	1	1	1	3	-	-	6
SUPERFICIE INVESTITA									
CULTURE BOSCHIVE									
ARBORICOLTURA DA LEGNO	0,55	2,41	15,29	19,12	29,93	79,83	35,02	130,14	312,29
Pioppeti	0,35	0,70	13,67	16,60	19,52	6,12	5,14	68,04	130,14
Altra arboricoltura da legno	0,20	1,71	1,62	2,52	10,41	73,71	29,88	62,10	182,15
BOSCHI	60,47	220,25	721,55	807,69	809,29	681,82	465,96	2.546,07	6.313,10
Fustaie	2,37	9,01	29,60	36,84	35,29	44,52	82,38	356,04	596,05
<i>Conifere</i>	0,22	0,60	9,72	7,27	12,47	-	-	68,36	98,64
<i>Latifoglie</i>	0,39	2,60	4,39	11,65	2,09	28,67	40,64	-	90,43
<i>Miste di conifere e latifoglie</i>	1,76	5,81	15,49	17,92	20,73	15,85	41,74	287,68	406,98
Cedui	58,10	176,68	691,95	770,85	774,00	637,30	383,58	2.136,79	5.629,25
<i>Semplici</i>	32,03	124,87	329,98	308,44	317,95	329,80	214,01	619,94	2.277,02
<i>Composti</i>	26,07	86,37	361,97	462,41	456,05	307,50	169,57	1.570,09	3.440,03
ALTRE SUPERFICI FORESTALI									
SUPERFICI BOSCHATE A TURNO BREVE	-	0,09	1,40	5,29	2,11	28,98	-	-	37,87
Produzione di energia	-	0,09	-	-	-	-	-	-	0,09
Produzione per l'industria	-	-	1,40	5,29	2,11	28,98	-	-	37,78

Tavola 2.17 segue - Aziende con arboricoltura da legno e/o boschi e relativa superficie per classe di superficie totale e zona altimetrica (superficie in ettari) - MONTAGNA

CULTURE BOSCHIVE	CLASSI DI SUPERFICIE TOTALE								Totale
	Meno di 1	1 -- 2	2 -- 5	5 -- 10	10 -- 20	20 -- 50	50 -- 100	100 ed oltre	
AZIENDE									
CULTURE BOSCHIVE									
ARBORICOLTURA DA LEGNO	-	-	-	-	-	-	-	-	-
Pioppeti	-	-	-	-	-	-	-	-	-
Altra arboricoltura da legno	-	-	-	-	-	-	-	-	-
BOSCHI	15	47	99	73	59	31	22	31	377
Fustaie	1	1	2	3	2	1	3	1	14
<i>Conifere</i>	-	1	-	-	-	-	-	-	1
<i>Latifoglie</i>	1	-	2	3	1	-	1	-	8
<i>Miste di conifere e latifoglie</i>	-	-	-	1	2	1	2	1	7
Cedui	14	47	99	73	58	30	20	30	371
<i>Semplici</i>	7	21	41	32	31	15	5	5	157
<i>Composti</i>	7	26	58	42	29	15	15	25	217
ALTRE SUPERFICI FORESTALI									
SUPERFICI BOSCAIE A TURNO BREVE	-	-	-	-	-	-	-	-	-
Produzione di energia	-	-	-	-	-	-	-	-	-
Produzione per l'industria	-	-	-	-	-	-	-	-	-
SUPERFICIE INVESTITA									
CULTURE BOSCHIVE									
ARBORICOLTURA DA LEGNO	-	-	-	-	-	-	-	-	-
Pioppeti	-	-	-	-	-	-	-	-	-
Altra arboricoltura da legno	-	-	-	-	-	-	-	-	-
BOSCHI	3,52	24,20	85,44	115,71	206,27	129,58	181,64	1.492,37	2.238,73
Fustaie	0,29	0,09	1,70	7,30	2,40	0,50	72,10	7,00	91,38
<i>Conifere</i>	-	0,09	-	-	-	-	-	-	0,09
<i>Latifoglie</i>	0,29	-	1,70	6,40	1,00	-	40,00	-	49,39
<i>Miste di conifere e latifoglie</i>	-	-	-	0,90	1,40	0,50	32,10	7,00	41,90
Cedui	3,23	24,11	83,74	108,41	203,87	129,08	109,54	1.485,37	2.147,35
<i>Semplici</i>	2,35	12,62	37,60	56,01	92,16	45,58	29,99	394,62	670,93
<i>Composti</i>	0,88	11,49	46,14	52,40	111,71	83,50	79,55	1.090,75	1.476,42
ALTRE SUPERFICI FORESTALI									
SUPERFICI BOSCAIE A TURNO BREVE	-	-	-	-	-	-	-	-	-
Produzione di energia	-	-	-	-	-	-	-	-	-
Produzione per l'industria	-	-	-	-	-	-	-	-	-

Tavola 2.17 segue - Aziende con arboricoltura da legno e/o boschi e relativa superficie per classe di superficie totale e zona altimetrica (superficie in ettari) - COLLINA

CULTURE BOSCHIVE	CLASSI DI SUPERFICIE TOTALE								Totale
	Meno di 1	1 -- 2	2 -- 5	5 -- 10	10 -- 20	20 -- 50	50 -- 100	100 ed oltre	
AZIENDE									
CULTURE BOSCHIVE									
ARBORICOLTURA DA LEGNO	-	5	19	11	10	5	1	4	55
Pioppeti	-	2	14	7	6	3	1	1	34
Altra arboricoltura da legno	-	3	5	4	4	2	-	3	21
BOSCHI	158	204	348	228	129	68	17	18	1.170
Fustaie	8	15	24	18	11	6	2	5	89
<i>Conifere</i>	3	7	8	5	3	-	-	1	27
<i>Latifoglie</i>	1	2	-	4	1	1	-	-	9
<i>Miste di conifere e latifoglie</i>	4	7	16	9	7	5	2	4	54
Cedui	153	197	340	223	127	67	17	18	1.142
<i>Semplici</i>	85	86	119	61	36	20	8	4	419
<i>Composti</i>	68	113	229	168	95	47	10	14	744
ALTRE SUPERFICI FORESTALI									
SUPERFICI BOSCATI A TURNO BREVE	-	1	1	1	1	3	-	-	7
Produzione di energia	-	1	-	-	-	-	-	-	1
Produzione per l'industria	-	-	1	1	1	3	-	-	6
SUPERFICIE INVESTITA									
CULTURE BOSCHIVE									
ARBORICOLTURA DA LEGNO	-	2,41	10,19	17,62	14,45	31,53	5,14	127,10	208,44
Pioppeti	-	0,70	8,57	15,10	9,94	2,57	5,14	65,00	107,02
Altra arboricoltura da legno	-	1,71	1,62	2,52	4,51	28,96	-	62,10	101,42
BOSCHI	51,02	161,49	516,34	568,51	498,96	352,42	204,04	1.000,46	3.353,24
Fustaie	1,23	8,92	22,13	29,24	31,22	16,87	9,64	349,04	468,29
<i>Conifere</i>	0,22	0,51	6,64	7,27	10,80	-	-	68,36	93,80
<i>Latifoglie</i>	0,10	2,60	-	4,95	1,09	1,52	-	-	10,26
<i>Miste di conifere e latifoglie</i>	0,91	5,81	15,49	17,02	19,33	15,35	9,64	280,68	364,23
Cedui	49,79	152,57	494,21	539,27	467,74	335,55	194,40	651,42	2.884,95
<i>Semplici</i>	25,22	78,07	181,30	134,08	139,13	133,50	119,27	173,79	984,36
<i>Composti</i>	24,57	74,50	312,91	405,19	328,61	202,05	75,13	477,63	1.900,59
ALTRE SUPERFICI FORESTALI									
SUPERFICI BOSCATI A TURNO BREVE	-	0,09	1,40	5,29	2,11	28,98	-	-	37,87
Produzione di energia	-	0,09	-	-	-	-	-	-	0,09
Produzione per l'industria	-	-	1,40	5,29	2,11	28,98	-	-	37,78

Tavola 2.17 segue - Aziende con arboricoltura da legno e/o boschi e relativa superficie per classe di superficie totale e zona altimetrica (superficie in ettari) - PIANURA

CULTURE BOSCHIVE	CLASSI DI SUPERFICIE TOTALE								Totale
	Meno di 1	1 -- 2	2 -- 5	5 -- 10	10 -- 20	20 -- 50	50 -- 100	100 ed oltre	
AZIENDE									
CULTURE BOSCHIVE									
ARBORICOLTURA DA LEGNO	2	-	4	1	4	5	1	1	18
Pioppeti	1	-	4	1	3	4	-	1	14
Altra arboricoltura da legno	1	-	-	-	1	2	1	-	5
BOSCHI	16	42	77	51	37	48	16	17	304
Fustaie	1	-	4	1	2	1	1	-	10
Conifere	-	-	3	-	2	-	-	-	5
Latifoglie	-	-	1	1	-	1	1	-	4
Miste di conifere e latifoglie	1	-	-	-	-	-	-	-	1
Cedui	16	42	75	51	37	47	16	17	301
Semplici	12	40	63	44	28	42	13	15	257
Composti	4	2	12	7	10	5	3	2	45
ALTRE SUPERFICI FORESTALI									
SUPERFICI BOSCHATE A TURNO BREVE	-	-	-	-	-	-	-	-	-
Produzione di energia	-	-	-	-	-	-	-	-	-
Produzione per l'industria	-	-	-	-	-	-	-	-	-
SUPERFICIE INVESTITA									
CULTURE BOSCHIVE									
ARBORICOLTURA DA LEGNO	0,55	-	5,10	1,50	15,48	48,30	29,88	3,04	103,85
Pioppeti	0,35	-	5,10	1,50	9,58	3,55	-	3,04	23,12
Altra arboricoltura da legno	0,20	-	-	-	5,90	44,75	29,88	-	80,73
BOSCHI	5,93	34,56	119,77	123,47	104,06	199,82	80,28	53,24	721,13
Fustaie	0,85	-	5,77	0,30	1,67	27,15	0,64	-	36,38
Conifere	-	-	3,08	-	1,67	-	-	-	4,75
Latifoglie	-	-	2,69	0,30	-	27,15	0,64	-	30,78
Miste di conifere e latifoglie	0,85	-	-	-	-	-	-	-	0,85
Cedui	5,08	-	114,00	123,17	102,39	172,67	79,64	-	596,95
Semplici	4,46	34,18	111,08	118,35	86,66	150,72	64,75	51,53	621,73
Composti	0,62	0,38	2,92	4,82	15,73	21,95	14,89	1,71	63,02
ALTRE SUPERFICI FORESTALI									
SUPERFICI BOSCHATE A TURNO BREVE	-	-	-	-	-	-	-	-	-
Produzione di energia	-	-	-	-	-	-	-	-	-
Produzione per l'industria	-	-	-	-	-	-	-	-	-

Tavola 2.18 - Aziende che attuano la gestione dei boschi per tipo di intervento e forma giuridica

FORME GIURIDICHE	Totale aziende con interventi boschivi	TIPI DI INTERVENTO						
		MANUTENZIONE E/O RIPULITURA				Taglio periodico	Migliora- mento	Altri interventi
		Strade	Fasce parafuoco	Sottobosco	Altro			
INTERVENTO DI MANODOPERA AZIENDALE								
FORME GIURIDICHE								
Azienda individuale	1.501	94	9	602	7	1.313	39	7
Comunanza o affittanza collettiva	1	-	-	1	-	-	-	-
Società di persone e di capitali	50	4	1	33	1	43	1	2
<i>Semplice</i>	35	2	1	20	1	31	-	2
<i>In nome collettivo</i>	3	-	-	3	-	2	1	-
<i>A responsabilità limitata</i>	5	1	-	4	-	4	-	-
<i>In accomandita semplice</i>	2	-	-	1	-	2	-	-
<i>In accomandita per azioni</i>	1	-	-	1	-	1	-	-
<i>Per azioni</i>	4	1	-	4	-	3	-	-
<i>Altro tipo</i>	-	-	-	-	-	-	-	-
Società cooperativa	1	-	-	1	-	1	1	-
Associazione di produttori	-	-	-	-	-	-	-	-
Ente pubblico	6	3	-	2	-	4	2	-
<i>Stato</i>	-	-	-	-	-	-	-	-
<i>Regione</i>	-	-	-	-	-	-	-	-
<i>Provincia</i>	-	-	-	-	-	-	-	-
<i>Comune</i>	5	2	-	1	-	4	2	-
<i>Comunità Montana</i>	-	-	-	-	-	-	-	-
<i>Altro</i>	1	1	-	1	-	-	-	-
Altra forma giuridica	1	-	1	-	1	-	-	-
<i>Consorzio</i>	-	-	-	-	-	-	-	-
<i>Altro tipo forma giuridica</i>	1	-	1	-	1	-	-	-
TOTALE	1.560	101	11	639	9	1.361	43	9
INTERVENTO DI IMPRESA ESTERNA								
FORME GIURIDICHE								
Azienda individuale	37	3	7	8	2	22	4	4
Comunanza o affittanza collettiva	-	-	-	-	-	-	-	-
Società di persone e di capitali	3	2	-	1	-	2	-	-
<i>Semplice</i>	-	-	-	-	-	-	-	-
<i>In nome collettivo</i>	-	-	-	-	-	-	-	-
<i>A responsabilità limitata</i>	-	-	-	-	-	-	-	-
<i>In accomandita semplice</i>	1	1	-	-	-	-	-	-
<i>In accomandita per azioni</i>	-	-	-	-	-	-	-	-
<i>Per azioni</i>	2	1	-	1	-	2	-	-
<i>Altro tipo</i>	-	-	-	-	-	-	-	-
Società cooperativa	-	-	-	-	-	-	-	-
Associazione di produttori	-	-	-	-	-	-	-	-
Ente pubblico	1	1	1	1	-	-	-	-
<i>Stato</i>	-	-	-	-	-	-	-	-
<i>Regione</i>	-	-	-	-	-	-	-	-
<i>Provincia</i>	-	-	-	-	-	-	-	-
<i>Comune</i>	1	1	1	1	-	-	-	-
<i>Comunità Montana</i>	-	-	-	-	-	-	-	-
<i>Altro</i>	-	-	-	-	-	-	-	-
Altra forma giuridica	1	-	-	-	-	1	-	-
<i>Consorzio</i>	-	-	-	-	-	-	-	-
<i>Altro tipo forma giuridica</i>	1	-	-	-	-	1	-	-
TOTALE	42	6	8	10	2	25	4	4

Tavola 2.19 - Aziende che attuano la gestione dei boschi per tipo di intervento, classe di superficie totale, forma di conduzione e zona altimetrica

CLASSI DI SUPERFICIE TOTALE FORME DI CONDUZIONE ZONE ALTIMETRICHE	Totale aziende con interventi boschivi	TIPI DI INTERVENTO						
		MANUTENZIONE E/O RIPULITURA				Taglio periodico	Migliora- mento	Altri interventi
		Strade	Fasce parafuoco	Sottobosco	Altro			
INTERVENTO DI MANODOPERA AZIENDALE								
CLASSI DI SUPERFICIE TOTALE (in ettari)								
Meno di 1 ettaro	153	4	-	74	1	113	5	1
1 -- 2	240	19	3	110	-	193	4	5
2 -- 3	175	14	-	74	-	156	2	-
3 -- 5	274	14	1	100	2	254	6	-
5 -- 10	303	26	1	104	2	280	6	-
10 -- 20	193	13	4	68	3	171	9	1
20 -- 30	71	5	-	31	-	64	3	-
30 -- 50	59	3	1	28	-	51	1	1
50 -- 100	44	-	-	22	1	37	5	1
100 ed oltre	48	3	1	28	-	42	2	-
TOTALE	1.560	101	11	639	9	1.361	43	9
FORME DI CONDUZIONE								
Conduzione diretta del coltivatore	1.521	93	8	610	7	1.331	38	8
Con solo manodopera familiare	1.488	90	8	594	7	1.304	34	8
Con manodopera familiare prevalente	19	1	-	7	-	18	2	-
Con manodopera extrafamiliare prevalente	14	2	-	9	-	9	2	-
Conduzione con salariati	38	8	2	29	1	30	5	1
Altra forma di conduzione	1	-	1	-	1	-	-	-
TOTALE	1.560	101	11	639	9	1.361	43	9
ZONE ALTIMETRICHE								
Montagna	308	18	3	127	1	262	13	1
Collina	966	80	5	584	8	820	26	8
Pianura	286	3	3	220	-	279	4	-
TOTALE	1.560	101	11	639	9	1.361	43	9
INTERVENTO DI IMPRESA ESTERNA								
CLASSI DI SUPERFICIE TOTALE (in ettari)								
Meno di 1 ettaro	5	1	1	-	-	2	-	1
1 -- 2	9	1	1	3	-	5	-	2
2 -- 3	6	-	-	-	-	5	1	-
3 -- 5	2	-	-	1	-	-	-	1
5 -- 10	7	-	1	2	1	4	3	-
10 -- 20	6	-	1	1	-	4	-	-
20 -- 30	-	-	-	-	-	-	-	-
30 -- 50	-	-	-	-	-	-	-	-
50 -- 100	1	1	-	-	-	-	-	-
100 ed oltre	6	3	4	3	1	5	-	-
TOTALE	42	6	8	10	2	25	4	4
FORME DI CONDUZIONE								
Conduzione diretta del coltivatore	33	1	4	6	1	19	4	4
Con solo manodopera familiare	29	1	3	6	1	16	3	4
Con manodopera familiare prevalente	2	-	-	-	-	1	1	-
Con manodopera extrafamiliare prevalente	2	-	1	-	-	2	-	-
Conduzione con salariati	9	5	4	4	1	6	-	-
Altra forma di conduzione	-	-	-	-	-	-	-	-
TOTALE	42	6	8	10	2	25	4	4
ZONE ALTIMETRICHE								
Montagna	3	2	2	2	1	3	-	-
Collina	35	3	5	8	1	20	4	4
Pianura	4	1	1	-	-	2	-	-
TOTALE	42	6	8	10	2	25	4	4

Tavola 2.20 - Aziende con superficie irrigabile per classe di superficie irrigabile, classe di superficie totale, classe di superficie agricola utilizzata (SAU) e zona altimetrica (superficie in ettari)

CLASSI DI SUPERFICIE TOTALE		CLASSI DI SUPERFICIE IRRIGABILE								Totale
CLASSI DI SAU ZONE ALTIMETRICHE	Meno di 1	1 -- 2	2 -- 5	5 -- 10	10 -- 20	20 -- 50	50--100	100 ed oltre		
AZIENDE										
CLASSI DI SUPERFICIE TOTALE										
Meno di 1 ettaro	50	-	-	-	-	-	-	-	50	
1 -- 2	31	15	-	-	-	-	-	-	46	
2 -- 3	30	17	4	-	-	-	-	-	51	
3 -- 5	26	16	26	-	-	-	-	-	68	
5 -- 10	36	19	43	25	-	-	-	-	123	
10 -- 20	11	11	29	32	24	-	-	-	107	
20 -- 30	2	2	10	9	20	9	-	-	52	
30 -- 50	1	1	3	13	9	32	-	-	59	
50 -- 100	-	-	1	1	6	12	16	-	36	
100 ed oltre	1	-	2	1	1	3	6	15	29	
TOTALE	188	81	118	81	60	56	22	15	621	
CLASSI DI SAU										
Senza superficie	-	-	-	1	-	-	-	-	1	
Meno di 1 ettaro	86	-	-	-	-	-	-	-	86	
1 -- 2	36	31	1	-	-	-	-	-	68	
2 -- 3	18	9	12	-	-	-	-	-	39	
3 -- 5	19	18	35	-	-	-	-	-	72	
5 -- 10	21	15	39	35	-	-	-	-	110	
10 -- 20	4	6	19	25	30	-	-	-	84	
20 -- 30	3	1	7	11	17	13	-	-	52	
30 -- 50	-	1	3	8	8	33	-	-	53	
50 -- 100	-	-	-	-	4	7	17	-	28	
100 ed oltre	1	-	2	1	1	3	5	15	28	
TOTALE	188	81	118	81	60	56	22	15	621	
ZONE ALTIMETRICHE										
Montagna	9	4	2	6	2	-	-	-	23	
Collina	146	62	93	50	42	28	10	4	435	
Pianura	33	15	23	25	16	28	12	11	163	
TOTALE	188	81	118	81	60	56	22	15	621	
SUPERFICIE IRRIGABILE										
CLASSI DI SUPERFICIE TOTALE										
Meno di 1 ettaro	17,58	-	-	-	-	-	-	-	17,58	
1 -- 2	12,72	19,21	-	-	-	-	-	-	31,93	
2 -- 3	14,96	24,51	9,39	-	-	-	-	-	48,86	
3 -- 5	10,39	22,35	82,92	-	-	-	-	-	115,66	
5 -- 10	15,82	27,14	131,35	160,20	-	-	-	-	334,51	
10 -- 20	4,65	15,43	94,88	239,01	312,64	-	-	-	666,61	
20 -- 30	0,55	2,89	34,21	64,92	306,16	214,77	-	-	623,50	
30 -- 50	0,73	1,50	9,60	96,44	125,61	1.000,91	-	-	1.234,79	
50 -- 100	-	-	2,60	5,14	76,59	441,58	1.031,09	-	1.557,00	
100 ed oltre	0,76	-	6,93	7,93	17,00	80,26	525,02	2.075,61	2.713,51	
TOTALE	78,16	113,03	371,88	573,64	838,00	1.737,52	1.556,11	2.075,61	7.343,95	
CLASSI DI SAU										
Senza superficie	-	-	-	5,14	-	-	-	-	5,14	
Meno di 1 ettaro	30,87	-	-	-	-	-	-	-	30,87	
1 -- 2	15,00	40,86	2,60	-	-	-	-	-	58,46	
2 -- 3	8,74	12,84	29,13	-	-	-	-	-	50,71	
3 -- 5	9,25	25,17	111,64	-	-	-	-	-	146,06	
5 -- 10	10,49	22,90	128,52	235,39	-	-	-	-	397,30	
10 -- 20	1,77	8,37	59,55	185,67	400,60	-	-	-	655,96	
20 -- 30	1,28	1,39	23,91	78,50	266,15	307,64	-	-	678,87	
30 -- 50	-	1,50	9,60	61,01	102,66	1.092,81	-	-	1.267,58	
50 -- 100	-	-	-	-	51,59	256,81	1.127,48	-	1.435,88	
100 ed oltre	0,76	-	6,93	7,93	17,00	80,26	428,63	2.075,61	2.617,12	
TOTALE	78,16	113,03	371,88	573,64	838,00	1.737,52	1.556,11	2.075,61	7.343,95	
ZONE ALTIMETRICHE										
Montagna	2,53	5,97	8,18	43,47	23,06	-	-	-	83,21	
Collina	59,90	84,47	290,09	341,78	587,09	836,36	743,47	558,70	3.501,86	
Pianura	15,73	22,59	73,61	188,39	227,85	901,16	812,64	1.516,91	3.758,88	
TOTALE	78,16	113,03	371,88	573,64	838,00	1.737,52	1.556,11	2.075,61	7.343,95	

Tavola 2.21 - Aziende che praticano l'irrigazione e relativa superficie irrigata per classe di superficie irrigata, classe di superficie totale, classe di superficie agricola utilizzata (SAU) e zona altimetrica (superficie in ettari)

CLASSI DI SUPERFICIE TOTALE										CLASSI DI SUPERFICIE IRRIGATA																				
CLASSI DI SAU	ZONE ALTIMETRICHE	Meno di 1	1 -- 2	2 -- 5	5 -- 10	10 -- 20	20 -- 50	50 -- 100	100 ed oltre											Totale										
															AZIENDE															
CLASSI DI SUPERFICIE TOTALE																														
Meno di 1 ettaro		45	-	-	-	-	-	-	-	-	-	-	-	-	45															
1 -- 2		23	14	-	-	-	-	-	-	-	-	-	-	-	37															
2 -- 3		28	10	4	-	-	-	-	-	-	-	-	-	-	42															
3 -- 5		20	15	20	-	-	-	-	-	-	-	-	-	-	55															
5 -- 10		31	25	40	16	-	-	-	-	-	-	-	-	-	112															
10 -- 20		11	10	34	25	18	-	-	-	-	-	-	-	-	98															
20 -- 30		2	1	12	8	17	8	-	-	-	-	-	-	-	48															
30 -- 50		1	1	4	15	8	29	-	-	-	-	-	-	-	58															
50 -- 100		-	-	1	1	4	13	15	-	-	-	-	-	-	34															
100 ed oltre		1	-	2	-	1	3	8	13	-	-	-	-	-	28															
TOTALE		162	76	117	65	48	53	23	13	-	-	-	-	-	557															
CLASSI DI SAU																														
Meno di 1 ettaro		69	-	-	-	-	-	-	-	-	-	-	-	-	69															
1 -- 2		29	25	1	-	-	-	-	-	-	-	-	-	-	55															
2 -- 3		18	7	9	-	-	-	-	-	-	-	-	-	-	34															
3 -- 5		18	17	28	-	-	-	-	-	-	-	-	-	-	63															
5 -- 10		20	19	40	22	-	-	-	-	-	-	-	-	-	101															
10 -- 20		4	7	25	22	21	-	-	-	-	-	-	-	-	79															
20 -- 30		3	-	8	11	17	11	-	-	-	-	-	-	-	50															
30 -- 50		-	1	4	10	6	31	-	-	-	-	-	-	-	52															
50 -- 100		-	-	-	-	3	8	16	-	-	-	-	-	-	27															
100 ed oltre		1	-	2	-	1	3	7	13	-	-	-	-	-	27															
TOTALE		162	76	117	65	48	53	23	13	-	-	-	-	-	557															
ZONE ALTIMETRICHE																														
Montagna		9	3	2	1	-	-	-	-	-	-	-	-	-	15															
Collina		123	61	92	40	33	26	11	3	-	-	-	-	-	389															
Pianura		30	12	23	24	15	27	12	10	-	-	-	-	-	153															
TOTALE		162	76	117	65	48	53	23	13	-	-	-	-	-	557															
															SUPERFICIE IRRIGATA															
CLASSI DI SUPERFICIE TOTALE																														
Meno di 1 ettaro		14,82	-	-	-	-	-	-	-	-	-	-	-	-	14,82															
1 -- 2		7,80	17,78	-	-	-	-	-	-	-	-	-	-	-	25,58															
2 -- 3		13,55	14,16	9,39	-	-	-	-	-	-	-	-	-	-	37,10															
3 -- 5		7,26	21,36	58,10	-	-	-	-	-	-	-	-	-	-	86,72															
5 -- 10		13,67	35,30	116,78	100,46	-	-	-	-	-	-	-	-	-	266,21															
10 -- 20		4,50	14,73	112,13	185,06	229,04	-	-	-	-	-	-	-	-	545,46															
20 -- 30		0,49	1,50	41,13	58,10	254,27	187,13	-	-	-	-	-	-	-	542,62															
30 -- 50		0,73	1,50	13,83	113,51	120,87	878,82	-	-	-	-	-	-	-	1.129,26															
50 -- 100		-	-	2,00	5,00	55,59	448,18	938,66	-	-	-	-	-	-	1.449,43															
100 ed oltre		0,76	-	6,93	-	17,00	80,26	718,22	1.837,26	-	-	-	-	-	2.660,43															
TOTALE		63,58	106,33	360,29	462,13	676,77	1.594,39	1.656,88	1.837,26	-	-	-	-	-	6.757,63															
CLASSI DI SAU																														
Meno di 1 ettaro		24,47	-	-	-	-	-	-	-	-	-	-	-	-	24,47															
1 -- 2		10,43	31,97	2,60	-	-	-	-	-	-	-	-	-	-	45,00															
2 -- 3		8,39	10,33	21,71	-	-	-	-	-	-	-	-	-	-	40,43															
3 -- 5		7,94	23,62	82,16	-	-	-	-	-	-	-	-	-	-	113,72															
5 -- 10		8,60	29,05	126,57	145,54	-	-	-	-	-	-	-	-	-	309,76															
10 -- 20		1,77	9,86	79,02	162,55	275,82	-	-	-	-	-	-	-	-	529,02															
20 -- 30		1,22	-	27,47	76,86	255,44	258,58	-	-	-	-	-	-	-	619,57															
30 -- 50		-	1,50	13,83	77,18	87,92	970,60	-	-	-	-	-	-	-	1.151,03															
50 -- 100		-	-	-	-	40,59	284,95	1.035,05	-	-	-	-	-	-	1.360,59															
100 ed oltre		0,76	-	6,93	-	17,00	80,26	621,83	1.837,26	-	-	-	-	-	2.564,04															
TOTALE		63,58	106,33	360,29	462,13	676,77	1.594,39	1.656,88	1.837,26	-	-	-	-	-	6.757,63															
ZONE ALTIMETRICHE																														
Montagna		2,53	4,94	8,48	7,60	-	-	-	-	-	-	-	-	-	23,55															
Collina		48,25	83,35	279,16	282,33	459,92	735,30	831,82	432,43	-	-	-	-	-	3.152,56															
Pianura		12,80	18,04	72,65	172,20	216,85	859,09	825,06	1.404,83	-	-	-	-	-	3.581,52															
TOTALE		63,58	106,33	360,29	462,13	676,77	1.594,39	1.656,88	1.837,26	-	-	-	-	-	6.757,63															

Tavola 2.22 - Aziende per principali coltivazioni irrigate e relativa superficie irrigata per classe di superficie agricola utilizzata (SAU), classe di superficie irrigata e zona altimetrica (superficie in ettari)

CLASSI DI SAU CLASSI DI SUPERFICIE IRRIGATA ZONE ALTIMETRICHE	COLTIVAZIONI IRRIGATE											
	Frumento	Granoturco da granello	Patata	Barbabie- tola da zucchero	Girasole	Soia	Ortive	Foraggiere avvicen- date	Vite	Agrumi	Fruttiferi	Altre coltivazioni
AZIENDE												
CLASSI DI SAU												
Senza superficie	-	-	-	-	-	-	-	-	-	-	-	-
Meno di 1 ettaro	-	10	1	-	-	2	2	-	4	-	19	34
1 -- 2	-	11	-	-	-	7	2	-	1	-	11	27
2 -- 3	-	11	1	-	-	-	2	1	1	-	6	21
3 -- 5	-	25	1	-	-	4	4	3	-	-	9	35
5 -- 10	3	41	-	-	1	10	1	1	1	-	13	60
10 -- 20	4	24	-	-	-	6	2	8	1	-	3	55
20 -- 30	1	26	-	-	1	9	1	3	-	-	2	28
30 -- 50	1	20	-	-	-	9	-	6	-	-	1	42
50 -- 100	-	16	-	-	-	5	-	2	-	-	-	20
100 ed oltre	-	10	-	-	-	3	-	2	-	-	-	24
TOTALE	9	194	3	-	2	55	14	26	8	-	64	346
CLASSI DI SUPERFICIE IRRIGATA												
Meno di 1 ettaro	4	43	3	-	1	14	11	6	7	-	46	93
1 -- 2	5	34	-	-	-	10	2	5	-	-	8	54
2 -- 5	-	52	-	-	-	12	1	4	1	-	7	63
5 -- 10	-	28	-	-	1	12	-	5	-	-	3	41
10 -- 20	-	24	-	-	-	2	-	5	-	-	-	32
20 -- 50	-	10	-	-	-	5	-	1	-	-	-	33
50 -- 100	-	2	-	-	-	-	-	-	-	-	-	19
100 ed oltre	-	1	-	-	-	-	-	-	-	-	-	11
TOTALE	9	194	3	-	2	55	14	26	8	-	64	346
ZONE ALTIMETRICHE												
Montagna	-	4	-	-	-	-	-	-	-	-	2	11
Collina	8	153	2	-	2	44	13	23	8	-	61	201
Pianura	1	37	1	-	-	11	1	3	-	-	1	134
TOTALE	9	194	3	-	2	55	14	26	8	-	64	346
SUPERFICIE IRRIGATA												
CLASSI DI SAU												
Senza superficie	-	-	-	-	-	-	-	-	-	-	-	-
Meno di 1 ettaro	-	4,23	0,05	-	-	0,50	0,38	-	0,80	-	6,26	12,25
1 -- 2	-	8,83	-	-	-	4,61	0,58	-	0,10	-	6,98	23,90
2 -- 3	-	11,64	0,50	-	-	-	1,64	0,41	0,30	-	3,27	22,67
3 -- 5	-	43,69	0,50	-	-	5,25	2,37	2,83	-	-	15,60	43,48
5 -- 10	3,53	87,97	-	-	0,35	16,06	0,16	0,50	2,07	-	29,31	169,81
10 -- 20	3,33	123,44	-	-	-	20,72	3,62	24,95	0,64	-	1,83	350,49
20 -- 30	1,06	214,60	-	-	5,27	66,02	0,34	32,12	-	-	3,92	296,24
30 -- 50	1,14	192,92	-	-	-	53,23	-	60,42	-	-	1,62	841,70
50 -- 100	-	345,16	-	-	-	82,07	-	1,44	-	-	-	931,92
100 ed oltre	-	308,67	-	-	-	84,23	-	19,24	-	-	-	2.151,90
TOTALE	9,06	1.341,15	1,05	-	5,62	332,69	9,09	141,91	3,91	-	68,79	4.844,36
CLASSI DI SUPERFICIE IRRIGATA												
Meno di 1 ettaro	2,29	23,47	1,05	-	0,35	6,63	4,07	2,17	1,84	-	16,76	37,23
1 -- 2	6,77	47,17	-	-	-	14,80	2,48	7,82	-	-	11,97	71,42
2 -- 5	-	165,68	-	-	-	43,27	2,54	12,27	2,07	-	24,80	186,12
5 -- 10	-	198,03	-	-	5,27	83,22	-	34,03	-	-	15,26	298,62
10 -- 20	-	336,90	-	-	-	22,13	-	64,71	-	-	-	453,14
20 -- 50	-	319,36	-	-	-	162,64	-	20,91	-	-	-	1.017,78
50 -- 100	-	128,85	-	-	-	-	-	-	-	-	-	1.375,93
100 ed oltre	-	121,69	-	-	-	-	-	-	-	-	-	1.404,12
TOTALE	9,06	1.341,15	1,05	-	5,62	332,69	9,09	141,91	3,91	-	68,79	4.844,36
ZONE ALTIMETRICHE												
Montagna	-	14,85	-	-	-	-	-	-	-	-	0,44	8,26
Collina	7,92	1.009,24	1,00	-	5,62	210,54	8,94	121,05	3,91	-	67,19	1.717,15
Pianura	1,14	317,06	0,05	-	-	122,15	0,15	20,86	-	-	1,16	3.118,95
TOTALE	9,06	1.341,15	1,05	-	5,62	332,69	9,09	141,91	3,91	-	68,79	4.844,36

Tavola 2.23 - Aziende che praticano l'irrigazione per tipo di approvvigionamento dell'acqua irrigua, classe di superficie totale e classe di superficie agricola utilizzata (SAU)

CLASSI DI SUPERFICIE TOTALE CLASSI DI SAU	TIPI DI APPROVVIGIONAMENTO						GESTIONE DELL'ACQUA IRRIGUA				
	Totale	Da corsi d'acqua superficiali	Da laghi naturali e laghetti artificiali	Da acquedotto	Da acque sotterranee	Diretto da impianto di depurazione	Raccolta acque pluviali	Autonoma	Da consorzi di irrigazione e di bonifica	Da altre aziende agricole	In altra forma
CLASSI DI SUPERFICIE TOTALE (in ettari)											
Meno di 1 ettaro	45	14	1	5	24	-	2	19	8	1	17
1 -- 2	37	18	2	2	16	-	3	18	9	-	11
2 -- 3	42	28	1	1	15	-	3	21	15	-	8
3 -- 5	55	36	3	3	17	-	3	18	25	1	12
5 -- 10	112	80	4	5	31	-	8	39	55	1	23
10 -- 20	98	76	8	3	14	-	5	28	55	1	19
20 -- 30	48	43	6	-	3	-	-	13	32	-	6
30 -- 50	58	51	4	3	3	-	-	12	41	-	7
50 -- 100	34	25	6	1	6	-	2	10	25	-	2
100 ed oltre	28	27	1	1	2	-	1	3	22	-	5
TOTALE	557	398	36	24	131	-	27	181	287	4	110
CLASSI DI SAU (in ettari)											
Senza superficie	-	-	-	-	-	-	-	-	-	-	-
Meno di 1 ettaro	69	22	3	7	37	-	3	30	14	1	25
1 -- 2	55	33	3	2	17	-	7	26	19	1	12
2 -- 3	34	18	1	1	16	-	2	17	8	-	9
3 -- 5	63	45	3	3	17	-	5	19	31	-	14
5 -- 10	101	81	4	4	22	-	2	31	56	2	18
10 -- 20	79	64	7	2	8	-	5	25	46	-	13
20 -- 30	50	43	7	1	3	-	-	13	35	-	5
30 -- 50	52	44	4	3	6	-	1	13	35	-	7
50 -- 100	27	22	3	-	3	-	1	4	22	-	2
100 ed oltre	27	26	1	1	2	-	1	3	21	-	5
TOTALE	557	398	36	24	131	-	27	181	287	4	110

Tavola 2.24 - Aziende che praticano l'irrigazione per tipo di approvvigionamento dell'acqua irrigua, forma di conduzione e zona altimetrica

FORME DI CONDUZIONE ZONE ALTIMETRICHE	TIPI DI APPROVVIGIONAMENTO							GESTIONE DELL'ACQUA IRRIGUA			
	Totale	Da corsi d'acqua superficiali	Da laghi naturali e laghetti artificiali	Da acquedotto	Da acque sotter- ranee	Diretto da impianto di depura- zione	Raccolta acque pluviali	Autonoma	Da consorzi di irrigazione e di bonifica	Da altre aziende agricole	In altra forma
FORME DI CONDUZIONE											
Conduzione diretta del coltivatore	538	384	33	24	127	-	25	172	279	4	108
Con solo manodopera familiare	502	360	29	23	106	-	21	149	261	4	105
Con manodopera familiare prevalente	26	16	4	-	15	-	4	16	12	-	2
Con manodopera extrafamiliare prevalente	10	8	-	1	6	-	-	7	6	-	1
Conduzione con salariati	19	14	3	-	4	-	2	9	8	-	2
Altra forma di conduzione	-	-	-	-	-	-	-	-	-	-	-
TOTALE	557	398	36	24	131	-	27	181	287	4	110
ZONE ALTIMETRICHE											
Montagna	15	10	-	2	3	-	-	8	4	-	3
Collina	389	268	34	18	97	-	24	131	191	4	83
Pianura	153	120	2	4	31	-	3	42	92	-	24
TOTALE	557	398	36	24	131	-	27	181	287	4	110

**Tavola 2.25 - Aziende per sistema di irrigazione e relativa superficie irrigata per classe di superficie agricola utilizzata (SAU),
classe di superficie irrigata e zona altimetrica (superficie in ettari)**

CLASSI DI SAU CLASSI DI SUPERFICIE IRRIGATA ZONE ALTIMETRICHE	SISTEMI DI IRRIGAZIONE					
	Scorrimento superficiale ed infiltrazione laterale	Sommersione	Aspersione (a pioggia)	Microirrigazione	Goccia	Altro
AZIENDE						
CLASSI DI SAU						
Meno di 1 ettaro	21	-	35	9	6	3
1 -- 2	27	2	19	5	3	4
2 -- 3	17	1	12	2	5	2
3 -- 5	42	1	16	3	6	2
5 -- 10	64	6	28	3	9	1
10 -- 20	51	15	20	1	3	-
20 -- 30	33	9	14	2	1	-
30 -- 50	33	23	12	-	1	-
50 -- 100	14	17	8	-	-	-
100 ed oltre	13	19	7	-	-	-
TOTALE	315	93	171	25	34	12
CLASSI DI SUPERFICIE IRRIGATA						
Meno di 1 ettaro	73	2	77	20	22	7
1 -- 2	43	3	29	3	5	5
2 -- 5	90	6	27	2	5	-
5 -- 10	47	15	16	-	2	-
10 -- 20	41	11	11	-	-	-
20 -- 50	15	28	9	-	-	-
50 -- 100	5	17	2	-	-	-
100 ed oltre	1	11	-	-	-	-
TOTALE	315	93	171	25	34	12
ZONE ALTIMETRICHE						
Montagna	6	-	9	-	-	-
Collina	223	34	127	24	32	12
Pianura	86	59	35	1	2	-
TOTALE	315	93	171	25	34	12
SUPERFICIE IRRIGATA						
CLASSI DI SAU						
Meno di 1 ettaro	7,65	-	12,90	2,50	1,27	0,94
1 -- 2	22,52	2,61	12,02	2,45	1,10	4,30
2 -- 3	19,98	0,80	13,58	1,85	2,72	1,50
3 -- 5	78,43	0,77	22,36	6,57	5,59	0,31
5 -- 10	196,42	43,96	46,08	2,51	20,79	1,00
10 -- 20	328,39	127,36	79,59	0,08	3,18	-
20 -- 30	287,37	175,75	155,33	0,35	3,00	-
30 -- 50	440,88	644,47	102,24	-	1,62	-
50 -- 100	312,87	873,55	174,17	-	-	-
100 ed oltre	440,21	2.005,14	220,06	-	-	-
TOTALE	2.134,72	3.874,41	838,33	16,31	39,27	8,05
CLASSI DI SUPERFICIE IRRIGATA						
Meno di 1 ettaro	33,75	1,57	27,67	5,41	7,34	1,74
1 -- 2	59,12	4,01	42,45	4,53	7,05	6,31
2 -- 5	280,77	22,67	81,72	6,37	14,76	-
5 -- 10	336,96	122,58	110,24	-	10,12	-
10 -- 20	547,91	176,66	153,02	-	-	-
20 -- 50	391,72	910,29	253,73	-	-	-
50 -- 100	376,84	1.232,51	169,50	-	-	-
100 ed oltre	107,65	1.404,12	-	-	-	-
TOTALE	2.134,72	3.874,41	838,33	16,31	39,27	8,05
ZONE ALTIMETRICHE						
Montagna	12,96	-	10,59	-	-	-
Collina	1.584,88	1.098,24	559,45	14,81	38,49	8,05
Pianura	536,88	2.776,17	268,29	1,50	0,78	-
TOTALE	2.134,72	3.874,41	838,33	16,31	39,27	8,05

Tavola 2.26 - Aziende con impianti per la lavorazione e trasformazione dei prodotti delle coltivazioni per classe di superficie totale e classe di superficie agricola utilizzata (SAU)

CLASSI DI SUPERFICIE TOTALE CLASSI DI SAU	Totale	ESSICCAZIONE MECCANICA		Produzione di mangimi	TRASFORMAZIONE		Lavorazione del legno
		Della granella	Del foraggio		Di uva	Di olive	
CLASSI DI SUPERFICIE TOTALE (in ettari)							
Meno di 1 ettaro	17	-	-	-	16	-	1
1 -- 2	25	-	-	-	25	-	-
2 -- 3	18	1	-	-	18	-	-
3 -- 5	22	-	-	-	22	-	-
5 -- 10	27	3	-	-	24	-	-
10 -- 20	32	11	-	1	20	-	-
20 -- 30	22	17	2	2	3	-	-
30 -- 50	33	28	-	1	6	-	1
50 -- 100	26	25	-	-	1	-	-
100 ed oltre	25	25	-	5	-	-	-
TOTALE	247	110	2	9	135	-	2
CLASSI DI SAU (in ettari)							
Senza superficie	1	-	-	-	-	-	1
Meno di 1 ettaro	48	1	-	-	48	-	-
1 -- 2	30	-	-	-	30	-	-
2 -- 3	10	-	-	-	10	-	-
3 -- 5	14	-	-	-	14	-	-
5 -- 10	22	4	-	-	18	-	-
10 -- 20	22	12	1	2	8	-	-
20 -- 30	26	20	1	2	4	-	1
30 -- 50	30	29	-	-	3	-	-
50 -- 100	20	20	-	-	-	-	-
100 ed oltre	24	24	-	5	-	-	-
TOTALE	247	110	2	9	135	-	2

Tavola 2.27 - Aziende con allevamenti e relativo numero di capi per specie di bestiame, classe di superficie totale e classe di superficie agricola utilizzata (SAU)

CLASSI DI SUPERFICIE TOTALE CLASSI DI SAU	SPECIE DI BESTIAME								
	Bovini	Bufalini	Ovini	Caprini	Equini	Suini	Allevamenti avicoli	Conigli	Struzzi
AZIENDE									
CLASSI DI SUPERFICIE TOTALE (in ettari)									
Senza superficie	1	-	-	-	-	-	-	-	-
Meno di 1 ettaro	12	-	4	11	6	4	80	45	-
1 -- 2	32	-	3	11	10	9	105	65	-
2 -- 3	44	-	4	14	15	11	95	47	2
3 -- 5	71	-	16	23	22	15	123	67	-
5 -- 10	153	-	24	33	43	37	172	89	-
10 -- 20	144	-	21	26	27	40	118	56	2
20 -- 30	65	-	8	9	14	15	55	20	-
30 -- 50	60	-	6	15	15	15	36	9	-
50 -- 100	40	-	6	14	21	9	27	6	-
100 ed oltre	49	-	24	23	29	17	22	5	-
TOTALE	671	-	116	179	202	172	833	409	4
CLASSI DI SAU (in ettari)									
Senza superficie	2	-	1	3	1	-	3	1	-
Meno di 1 ettaro	29	-	6	15	12	8	165	99	1
1 -- 2	55	-	6	22	18	15	138	76	-
2 -- 3	42	-	9	11	15	8	85	44	1
3 -- 5	86	-	17	21	26	18	104	47	-
5 -- 10	140	-	19	32	41	44	132	73	-
10 -- 20	122	-	18	19	18	26	83	37	2
20 -- 30	62	-	5	7	12	18	50	15	-
30 -- 50	56	-	6	16	15	11	31	10	-
50 -- 100	34	-	9	13	20	9	22	3	-
100 ed oltre	43	-	20	20	24	15	20	4	-
TOTALE	671	-	116	179	202	172	833	409	4
CAPI									
CLASSI DI SUPERFICIE TOTALE (in ettari)									
Senza superficie	3	-	-	-	-	-	-	-	-
Meno di 1 ettaro	29	-	38	82	14	4	1.237	517	-
1 -- 2	111	-	11	73	40	416	1.719	632	-
2 -- 3	250	-	513	150	36	11	5.646	547	88
3 -- 5	594	-	229	250	52	74	31.865	845	-
5 -- 10	1.478	-	947	740	162	75	4.072	7.820	-
10 -- 20	3.245	-	567	463	130	68	25.015	2.374	44
20 -- 30	2.090	-	497	151	49	3.696	3.086	266	-
30 -- 50	2.794	-	397	167	151	4.134	32.415	102	-
50 -- 100	2.045	-	443	207	48	21	1.466	62	-
100 ed oltre	3.336	-	4.164	796	81	5.980	625	138	-
TOTALE	15.975	-	7.806	3.079	763	14.479	107.146	13.303	132
CLASSI DI SAU (in ettari)									
Senza superficie	23	-	25	40	1	-	47	10	-
Meno di 1 ettaro	92	-	51	111	35	64	2.393	1.062	72
1 -- 2	242	-	581	131	53	366	2.351	787	-
2 -- 3	289	-	90	129	47	11	5.644	643	16
3 -- 5	726	-	178	368	59	82	32.156	531	-
5 -- 10	1.806	-	981	696	229	83	25.703	9.417	-
10 -- 20	3.160	-	431	390	51	2.546	1.822	378	44
20 -- 30	2.023	-	467	75	66	5.311	6.495	210	-
30 -- 50	2.754	-	450	205	104	20	28.598	107	-
50 -- 100	1.842	-	1.253	208	57	20	1.357	40	-
100 ed oltre	3.018	-	3.299	726	61	5.976	580	118	-
TOTALE	15.975	-	7.806	3.079	763	14.479	107.146	13.303	132

Tavola 2.28 - Aziende con allevamenti e relativo numero di capi per specie di bestiame, forma di conduzione e zona altimetrica

FORME DI CONDUZIONE ZONE ALTIMETRICHE	SPECIE DI BESTIAME								
	Bovini	Bufalini	Ovini	Caprini	Equini	Suini	Allevamenti avicoli	Conigli	Struzzi
AZIENDE									
FORME DI CONDUZIONE									
Conduzione diretta del coltivatore	666	-	113	179	194	169	828	407	4
<i>Con solo manodopera familiare</i>	<i>661</i>	<i>-</i>	<i>112</i>	<i>175</i>	<i>189</i>	<i>162</i>	<i>818</i>	<i>405</i>	<i>3</i>
<i>Con manodopera familiare prevalente</i>	<i>3</i>	<i>-</i>	<i>-</i>	<i>2</i>	<i>1</i>	<i>5</i>	<i>7</i>	<i>2</i>	<i>1</i>
<i>Con manodopera extrafamiliare prevalente</i>	<i>2</i>	<i>-</i>	<i>1</i>	<i>2</i>	<i>4</i>	<i>2</i>	<i>3</i>	<i>-</i>	<i>-</i>
Conduzione con salariati	5	-	3	-	8	3	4	2	-
Altra forma di conduzione	-	-	-	-	-	-	1	-	-
TOTALE	671	-	116	179	202	172	833	409	4
ZONE ALTIMETRICHE									
Montagna	298	-	47	91	90	60	214	101	-
Collina	276	-	53	67	77	80	472	234	2
Pianura	97	-	16	21	35	32	147	74	2
TOTALE	671	-	116	179	202	172	833	409	4
CAPI									
FORME DI CONDUZIONE									
Conduzione diretta del coltivatore	15.687	-	7.735	3.079	623	9.725	106.943	13.275	132
<i>Con solo manodopera familiare</i>	<i>15.625</i>	<i>-</i>	<i>7.733</i>	<i>2.927</i>	<i>571</i>	<i>8.581</i>	<i>105.763</i>	<i>13.264</i>	<i>116</i>
<i>Con manodopera familiare prevalente</i>	<i>57</i>	<i>-</i>	<i>-</i>	<i>135</i>	<i>7</i>	<i>1.141</i>	<i>1.074</i>	<i>11</i>	<i>16</i>
<i>Con manodopera extrafamiliare prevalente</i>	<i>5</i>	<i>-</i>	<i>2</i>	<i>17</i>	<i>45</i>	<i>3</i>	<i>106</i>	<i>-</i>	<i>-</i>
Conduzione con salariati	288	-	71	-	140	4.754	183	28	-
Altra forma di conduzione	-	-	-	-	-	-	20	-	-
TOTALE	15.975	-	7.806	3.079	763	14.479	107.146	13.303	132
ZONE ALTIMETRICHE									
Montagna	5.533	-	3.491	1.744	158	130	3.238	1.059	-
Collina	6.877	-	3.479	1.216	419	5.488	64.634	11.431	56
Pianura	3.565	-	836	119	186	8.861	39.274	813	76
TOTALE	15.975	-	7.806	3.079	763	14.479	107.146	13.303	132

Tavola 2.29 - Aziende con bovini e/o bufalini e relativo numero di capi per classe di superficie totale e categoria

CATEGORIE	CLASSI DI SUPERFICIE TOTALE (in ettari)									Totale
	Senza superficie	Meno di 1	1 -- 2	2 -- 5	5 -- 10	10 -- 20	20 -- 50	50 -- 100	100 ed oltre	
AZIENDE										
BOVINI	-	12	32	115	153	144	125	40	49	670
Di età inferiore a 1 anno	-	5	21	79	120	130	114	38	46	553
<i>Destinati ad essere macellati come vitelli</i>	-	-	3	13	27	27	21	3	6	100
<i>Maschi da riproduzione</i>	-	1	5	14	22	43	33	13	21	152
<i>Maschi da macello</i>	-	1	10	35	44	45	45	14	20	214
<i>Femmine da allevamento</i>	-	3	3	30	62	86	86	34	33	337
<i>Femmine da macello</i>	-	-	5	20	24	20	21	4	9	103
Da 1 anno a meno di 2 anni	-	3	12	66	89	112	108	39	42	471
<i>Maschi da riproduzione</i>	-	-	-	10	23	39	30	11	14	127
<i>Maschi da macello</i>	-	1	2	12	20	24	22	9	12	102
<i>Femmine da allevamento</i>	-	1	5	42	66	91	96	36	39	376
<i>Femmine da macello</i>	-	1	6	13	10	9	10	2	7	58
Da 2 anni e più	1	10	24	103	134	134	118	38	46	608
<i>Maschi da riproduzione</i>	-	-	-	4	10	21	30	10	15	90
<i>Maschi da macello</i>	-	1	1	4	2	6	7	1	1	23
<i>Femmine manze da allevamento</i>	1	4	2	23	36	54	61	22	28	231
<i>Femmine manze da macello</i>	-	1	1	6	3	5	3	1	-	20
<i>Femmine vacche da latte</i>	1	4	18	65	85	86	81	28	34	402
<i>Femmine altre vacche</i>	-	3	3	37	51	57	49	14	22	236
BUFALINI	-	-	-	-	-	-	-	-	-	-
CAPI										
BOVINI	-	29	111	844	1.478	3.245	4.884	2.045	3.336	15.972
Di età inferiore a 1 anno	-	5	36	187	342	687	1.025	485	760	3.527
<i>Destinati ad essere macellati come vitelli</i>	-	-	5	29	69	104	92	12	23	334
<i>Maschi da riproduzione</i>	-	1	5	21	29	55	53	36	41	241
<i>Maschi da macello</i>	-	1	14	49	68	109	177	113	283	814
<i>Femmine da allevamento</i>	-	3	5	59	141	368	589	262	266	1.693
<i>Femmine da macello</i>	-	-	7	29	35	51	114	62	147	445
Da 1 anno a meno di 2 anni	-	3	20	147	203	533	830	359	820	2.915
<i>Maschi da riproduzione</i>	-	-	-	12	24	41	40	12	20	149
<i>Maschi da macello</i>	-	1	3	23	29	55	87	34	321	553
<i>Femmine da allevamento</i>	-	1	10	91	132	409	659	283	402	1.987
<i>Femmine da macello</i>	-	1	7	21	18	28	44	30	77	226
Da 2 anni e più	3	21	55	510	933	2.025	3.029	1.201	1.756	9.533
<i>Maschi da riproduzione</i>	-	-	-	4	13	23	37	10	21	108
<i>Maschi da macello</i>	-	2	1	6	2	15	29	1	5	61
<i>Femmine manze da allevamento</i>	2	6	4	51	94	313	476	148	328	1.422
<i>Femmine manze da macello</i>	-	2	1	8	13	32	20	1	-	77
<i>Femmine vacche da latte</i>	1	6	45	311	536	1.206	1.755	788	847	5.495
<i>Femmine altre vacche</i>	-	5	4	130	275	436	712	253	555	2.370
BUFALINI	-	-	-	-	-	-	-	-	-	-

Tavola 2.30 - Aziende con suini e relativo numero di capi per classe di superficie totale e categoria

CATEGORIE	CLASSI DI SUPERFICIE TOTALE (in ettari)									Totale
	Senza superficie	Meno di 1	1 -- 2	2 -- 5	5 -- 10	10 -- 20	20 -- 50	50 -- 100	100 ed oltre	
AZIENDE										
SUINI	-	4	9	26	37	40	30	9	17	172
Suini di peso inferiore a 20 kg	-	-	-	-	-	2	4	-	1	7
Da 20 Kg a meno di 50 Kg	-	-	1	3	4	5	4	1	3	21
Da ingrasso di 50 Kg e più	-	3	7	22	32	33	30	9	16	152
Da 50 Kg a meno di 80 Kg	-	-	2	7	6	4	8	2	3	32
Da 80 Kg a meno di 110 Kg	-	2	2	7	10	9	16	2	5	53
Da 110 Kg e più	-	1	3	8	17	20	14	6	11	80
Da riproduzione di 50 Kg e più	-	1	1	1	2	1	3	-	2	11
Verri	-	1	-	-	1	1	3	-	2	8
Scrofe montate	-	-	-	-	2	-	3	-	2	7
di cui montate per la prima volta	-	-	-	-	-	-	-	-	-	-
Altre scrofe	-	-	1	1	1	1	2	-	1	7
di cui giovani non ancora montate	-	-	1	1	-	-	-	-	-	2
CAPI										
SUINI	-	4	416	85	75	68	7.830	21	5.980	14.479
Suini di peso inferiore a 20 kg	-	-	-	-	-	5	985	-	145	1.135
Da 20 Kg a meno di 50 Kg	-	-	1	4	6	7	1.035	3	221	1.277
Da ingrasso di 50 Kg e più	-	3	358	24	65	52	5.320	18	5.527	11.367
Da 50 Kg a meno di 80 Kg	-	-	3	7	7	6	988	4	274	1.289
Da 80 Kg a meno di 110 Kg	-	2	3	9	33	15	1.172	4	326	1.564
Da 110 Kg e più	-	1	352	8	25	31	3.160	10	4.927	8.514
Da riproduzione di 50 Kg e più	-	1	57	57	4	4	490	-	87	700
Verri	-	1	-	-	1	3	15	-	6	26
Scrofe montate	-	-	-	-	2	-	450	-	11	463
di cui montate per la prima volta	-	-	-	-	-	-	-	-	-	-
Altre scrofe	-	-	57	57	1	1	25	-	70	211
di cui giovani non ancora montate	-	-	57	57	-	-	-	-	-	114

Tavola 2.31 - Aziende con ovini, caprini, equini, allevamenti avicoli, conigli, struzzi e/o altri allevamenti e relativo numero di capi per classe di superficie totale, specie e categoria

SPECIE E CATEGORIE	CLASSI DI SUPERFICIE TOTALE (in ettari)									Totale
	Senza superficie	Meno di 1	1 -- 2	2 -- 5	5 -- 10	10 -- 20	20 -- 50	50 -- 100	100 ed oltre	
AZIENDE										
OVINI	-	4	3	20	24	21	14	6	24	116
Pecore	-	3	3	19	23	21	11	6	21	107
Da latte	-	-	-	4	3	-	2	-	4	13
Altre	-	3	3	18	20	21	10	6	20	101
Altri ovini	-	1	2	4	2	5	5	2	10	31
CAPRINI	-	11	11	37	33	26	24	14	23	179
Capre	-	10	10	32	29	22	23	14	21	161
Che hanno già figliato	-	9	9	30	28	19	22	14	20	151
Montate per la prima volta	-	4	6	10	17	15	13	7	12	84
Altri caprini	-	7	4	19	22	11	15	9	10	97
EQUINI	-	6	10	37	43	27	29	21	29	202
Cavalli	-	4	10	28	39	25	26	13	16	161
Asini	-	2	-	10	6	7	5	4	14	48
Altri equini	-	-	-	2	2	1	1	5	7	18
ALLEVAMENTI AVICOLI	-	80	105	218	172	118	91	27	22	833
Polli da carne	-	40	56	121	88	73	54	16	17	465
Galline da uova	-	73	101	197	159	104	79	27	21	761
Tacchini	-	8	9	14	10	11	9	3	1	65
Faraone	-	2	4	7	11	7	4	1	2	38
Oche	-	6	13	22	19	15	8	6	4	93
Altri allevamenti	-	2	2	5	12	9	5	2	3	40
CONIGLI	-	45	65	114	89	56	29	6	5	409
Fattrici	-	30	42	92	64	43	21	5	3	300
Altri conigli	-	39	63	104	82	49	27	6	4	374
STRUZZI	-	-	-	2	-	2	-	-	-	4
Riproduttori	-	-	-	2	-	1	-	-	-	3
Altri	-	-	-	1	-	2	-	-	-	3
ALTRI ALLEVAMENTI	1	16	4	21	7	7	3	3	-	62
CAPI										
OVINI	-	38	11	742	947	567	894	443	4.164	7.806
Pecore	-	32	6	569	924	492	715	431	3.649	6.818
Da latte	-	-	-	353	17	-	35	-	255	660
Altre	-	32	6	216	907	492	680	431	3.394	6.158
Altri ovini	-	6	5	173	23	75	179	12	515	988
CAPRINI	-	82	73	400	740	463	318	207	796	3.079
Capre	-	67	64	331	624	430	273	149	666	2.604
Che hanno già figliato	-	55	35	270	481	310	218	117	556	2.042
Montate per la prima volta	-	12	29	61	143	120	55	32	110	562
Altri caprini	-	15	9	69	116	33	45	58	130	475
EQUINI	-	14	40	88	162	130	200	48	81	763
Cavalli	-	12	40	63	150	116	192	31	24	628
Asini	-	2	-	22	10	13	7	7	49	110
Altri equini	-	-	-	3	2	1	1	10	8	25
ALLEVAMENTI AVICOLI	-	1.237	1.719	37.511	4.072	25.015	35.501	1.466	625	107.146
Polli da carne	-	424	502	32.251	1.428	16.621	1.252	736	300	53.514
Galline da uova	-	750	1.103	5.035	2.254	7.959	5.124	401	251	22.877
Tacchini	-	30	37	38	40	92	28.816	49	2	29.104
Faraone	-	7	15	44	118	63	35	150	33	465
Oche	-	18	51	75	98	124	32	100	13	511
Altri allevamenti	-	8	11	68	134	156	242	30	26	675
CONIGLI	-	517	632	1.392	7.820	2.374	368	62	138	13.303
Fattrici	-	102	127	404	1.439	341	75	14	8	2.510
Altri conigli	-	415	505	988	6.381	2.033	293	48	130	10.793
STRUZZI	-	-	-	88	-	44	-	-	-	132
Riproduttori	-	-	-	48	-	2	-	-	-	50
Altri	-	-	-	40	-	42	-	-	-	82

Tavola 2.32 - Aziende con bovini e relativo numero di capi per classe di capi, classe di superficie totale e classe di superficie agricola utilizzata (SAU)

CLASSI DI SUPERFICIE TOTALE CLASSI DI SAU	CLASSI DI CAPI										Totale
	1 -- 2	3 -- 5	6 -- 9	10 -- 19	20 -- 49	50 -- 99	100 -- 499	500 -- 999	1000 -- 1999	2000 ed oltre	
AZIENDE											
CLASSI DI SUPERFICIE TOTALE (in ettari)											
Senza superficie	-	1	-	-	-	-	-	-	-	-	1
Meno di 1 ettaro	9	2	1	-	-	-	-	-	-	-	12
1 -- 2	15	12	4	1	-	-	-	-	-	-	32
2 -- 3	15	15	9	3	2	-	-	-	-	-	44
3 -- 5	7	27	15	18	4	-	-	-	-	-	71
5 -- 10	21	30	37	51	14	-	-	-	-	-	153
10 -- 20	7	9	23	35	61	8	1	-	-	-	144
20 -- 30	5	2	5	7	36	8	2	-	-	-	65
30 -- 50	-	1	2	9	22	21	5	-	-	-	60
50 -- 100	-	-	-	4	25	5	6	-	-	-	40
100 ed oltre	-	-	2	4	14	19	10	-	-	-	49
TOTALE	79	99	98	132	178	61	24	-	-	-	671
CLASSI DI SAU (in ettari)											
Senza superficie	-	1	-	-	1	-	-	-	-	-	2
Meno di 1 ettaro	17	9	1	2	-	-	-	-	-	-	29
1 -- 2	25	17	10	2	1	-	-	-	-	-	55
2 -- 3	4	19	9	9	1	-	-	-	-	-	42
3 -- 5	12	23	23	23	5	-	-	-	-	-	86
5 -- 10	11	22	31	50	24	2	-	-	-	-	140
10 -- 20	7	6	15	25	59	8	2	-	-	-	122
20 -- 30	3	2	6	8	31	11	1	-	-	-	62
30 -- 50	-	-	1	8	23	17	7	-	-	-	56
50 -- 100	-	-	-	1	21	8	4	-	-	-	34
100 ed oltre	-	-	2	4	12	15	10	-	-	-	43
TOTALE	79	99	98	132	178	61	24	-	-	-	671
CAPI											
CLASSI DI SUPERFICIE TOTALE (in ettari)											
Senza superficie	-	3	-	-	-	-	-	-	-	-	3
Meno di 1 ettaro	15	7	7	-	-	-	-	-	-	-	29
1 -- 2	25	44	30	12	-	-	-	-	-	-	111
2 -- 3	26	59	64	38	63	-	-	-	-	-	250
3 -- 5	11	109	113	237	124	-	-	-	-	-	594
5 -- 10	33	128	263	652	402	-	-	-	-	-	1.478
10 -- 20	11	33	169	480	1.865	547	140	-	-	-	3.245
20 -- 30	8	8	36	98	1.216	508	216	-	-	-	2.090
30 -- 50	-	5	15	112	751	1.378	533	-	-	-	2.794
50 -- 100	-	-	-	55	805	313	872	-	-	-	2.045
100 ed oltre	-	-	12	60	502	1.199	1.563	-	-	-	3.336
TOTALE	129	396	709	1.744	5.728	3.945	3.324	-	-	-	15.975
CLASSI DI SAU (in ettari)											
Senza superficie	-	3	-	-	20	-	-	-	-	-	23
Meno di 1 ettaro	28	33	7	24	-	-	-	-	-	-	92
1 -- 2	41	61	75	24	41	-	-	-	-	-	242
2 -- 3	6	79	65	117	22	-	-	-	-	-	289
3 -- 5	20	96	165	300	145	-	-	-	-	-	726
5 -- 10	19	92	223	647	691	134	-	-	-	-	1.806
10 -- 20	10	22	111	346	1.890	531	250	-	-	-	3.160
20 -- 30	5	10	43	111	1.027	721	106	-	-	-	2.023
30 -- 50	-	-	8	103	786	1.097	760	-	-	-	2.754
50 -- 100	-	-	-	12	688	497	645	-	-	-	1.842
100 ed oltre	-	-	12	60	418	965	1.563	-	-	-	3.018
TOTALE	129	396	709	1.744	5.728	3.945	3.324	-	-	-	15.975

Tavola 2.33 - Aziende con bovini e relativo numero di capi per classe di capi, forma di conduzione e zona altimetrica

FORME DI CONDUZIONE ZONE ALTIMETRICHE	CLASSI DI CAPI										Totale
	1 -- 2	3 -- 5	6 -- 9	10 -- 19	20 -- 49	50 -- 99	100 -- 499	500 -- 999	1000 -- 1999	2000 ed oltre	
AZIENDE											
FORME DI CONDUZIONE											
Conduzione diretta del coltivatore	79	99	98	131	176	60	23	-	-	-	666
<i>Con solo manodopera familiare</i>	78	98	97	130	175	60	23	-	-	-	661
<i>Con manodopera familiare prevalente</i>	-	-	1	1	1	-	-	-	-	-	3
<i>Con manodopera extrafamiliare prevalente</i>	1	1	-	-	-	-	-	-	-	-	2
Conduzione con salariati	-	-	-	1	2	1	1	-	-	-	5
Altra forma di conduzione	-	-	-	-	-	-	-	-	-	-	-
TOTALE	79	99	98	132	178	61	24	-	-	-	671
ZONE ALTIMETRICHE											
Montagna	22	44	50	78	82	20	2	-	-	-	298
Collina	46	46	36	45	61	31	11	-	-	-	276
Pianura	11	9	12	9	35	10	11	-	-	-	97
TOTALE	79	99	98	132	178	61	24	-	-	-	671
CAPI											
FORME DI CONDUZIONE											
Conduzione diretta del coltivatore	129	396	709	1.731	5.653	3.865	3.204	-	-	-	15.687
<i>Con solo manodopera familiare</i>	128	392	703	1.720	5.613	3.865	3.204	-	-	-	15.625
<i>Con manodopera familiare prevalente</i>	-	-	6	11	40	-	-	-	-	-	57
<i>Con manodopera extrafamiliare prevalente</i>	1	4	-	-	-	-	-	-	-	-	5
Conduzione con salariati	-	-	-	13	75	80	120	-	-	-	288
Altra forma di conduzione	-	-	-	-	-	-	-	-	-	-	-
TOTALE	129	396	709	1.744	5.728	3.945	3.324	-	-	-	15.975
ZONE ALTIMETRICHE											
Montagna	37	178	359	1.017	2.528	1.195	219	-	-	-	5.533
Collina	74	182	262	615	1.986	2.129	1.629	-	-	-	6.877
Pianura	18	36	88	112	1.214	621	1.476	-	-	-	3.565
TOTALE	129	396	709	1.744	5.728	3.945	3.324	-	-	-	15.975

Tavola 2.34 - Aziende con vacche da latte e relativo numero di capi per classe di capi, classe di superficie totale e classe di superficie agricola utilizzata (SAU)

CLASSI DI SUPERFICIE TOTALE CLASSI DI SAU	CLASSI DI CAPI										Totale
	1 -- 2	3 -- 5	6 -- 9	10 -- 19	20 -- 49	50 -- 99	100 -- 499	500 -- 999	1000 -- 1999	2000 ed oltre	
AZIENDE											
CLASSI DI SUPERFICIE TOTALE (in ettari)											
Senza superficie	1	-	-	-	-	-	-	-	-	-	1
Meno di 1 ettaro	4	-	-	-	-	-	-	-	-	-	4
1 -- 2	10	7	1	-	-	-	-	-	-	-	18
2 -- 3	11	6	3	2	-	-	-	-	-	-	22
3 -- 5	15	16	5	6	1	-	-	-	-	-	43
5 -- 10	14	34	20	15	2	-	-	-	-	-	85
10 -- 20	4	16	12	34	19	1	-	-	-	-	86
20 -- 30	1	4	5	17	12	2	-	-	-	-	41
30 -- 50	1	4	4	7	18	6	-	-	-	-	40
50 -- 100	-	2	3	13	6	3	1	-	-	-	28
100 ed oltre	-	1	3	10	19	-	1	-	-	-	34
TOTALE	61	90	56	104	77	12	2	-	-	-	402
CLASSI DI SAU (in ettari)											
Senza superficie	1	-	-	1	-	-	-	-	-	-	2
Meno di 1 ettaro	10	1	1	-	-	-	-	-	-	-	12
1 -- 2	13	11	2	1	-	-	-	-	-	-	27
2 -- 3	12	12	2	1	-	-	-	-	-	-	27
3 -- 5	13	19	9	8	1	-	-	-	-	-	50
5 -- 10	9	25	20	18	7	-	-	-	-	-	79
10 -- 20	2	11	7	33	17	2	-	-	-	-	72
20 -- 30	-	5	7	13	14	1	-	-	-	-	40
30 -- 50	1	3	2	9	15	6	-	-	-	-	36
50 -- 100	-	2	4	12	6	3	1	-	-	-	28
100 ed oltre	-	1	2	8	17	-	1	-	-	-	29
TOTALE	61	90	56	104	77	12	2	-	-	-	402
CAPI											
CLASSI DI SUPERFICIE TOTALE (in ettari)											
Senza superficie	1	-	-	-	-	-	-	-	-	-	1
Meno di 1 ettaro	6	-	-	-	-	-	-	-	-	-	6
1 -- 2	14	25	6	-	-	-	-	-	-	-	45
2 -- 3	20	22	22	26	-	-	-	-	-	-	90
3 -- 5	24	61	31	75	30	-	-	-	-	-	221
5 -- 10	20	143	137	187	49	-	-	-	-	-	536
10 -- 20	6	67	84	464	535	50	-	-	-	-	1.206
20 -- 30	1	17	36	236	356	120	-	-	-	-	766
30 -- 50	2	16	26	102	521	322	-	-	-	-	989
50 -- 100	-	9	24	190	158	192	215	-	-	-	788
100 ed oltre	-	5	23	148	571	-	100	-	-	-	847
TOTALE	94	365	389	1.428	2.220	684	315	-	-	-	5.495
CLASSI DI SAU (in ettari)											
Senza superficie	1	-	-	13	-	-	-	-	-	-	14
Meno di 1 ettaro	15	5	6	-	-	-	-	-	-	-	26
1 -- 2	19	42	14	16	-	-	-	-	-	-	91
2 -- 3	22	46	14	10	-	-	-	-	-	-	92
3 -- 5	20	74	56	97	30	-	-	-	-	-	277
5 -- 10	12	105	141	229	192	-	-	-	-	-	679
10 -- 20	3	46	49	457	507	110	-	-	-	-	1.172
20 -- 30	-	22	50	180	387	60	-	-	-	-	699
30 -- 50	2	11	12	129	419	322	-	-	-	-	895
50 -- 100	-	9	31	179	184	192	215	-	-	-	810
100 ed oltre	-	5	16	118	501	-	100	-	-	-	740
TOTALE	94	365	389	1.428	2.220	684	315	-	-	-	5.495

Tavola 2.35 - Aziende con vacche da latte e relativo numero di capi per classe di capi, forma di conduzione e zona altimetrica

FORME DI CONDUZIONE ZONE ALTIMETRICHE	CLASSI DI CAPI										Totale
	1 -- 2	3 -- 5	6 -- 9	10 -- 19	20 -- 49	50 -- 99	100 -- 499	500 -- 999	1000 -- 1999	2000 ed oltre	
AZIENDE											
FORME DI CONDUZIONE											
Conduzione diretta del coltivatore	61	90	55	104	75	12	2	-	-	-	399
<i>Con solo manodopera familiare</i>	60	89	55	104	75	12	2	-	-	-	397
<i>Con manodopera familiare prevalente</i>	-	1	-	-	-	-	-	-	-	-	1
<i>Con manodopera extrafamiliare prevalente</i>	1	-	-	-	-	-	-	-	-	-	1
Conduzione con salariati	-	-	1	-	2	-	-	-	-	-	3
Altra forma di conduzione	-	-	-	-	-	-	-	-	-	-	-
TOTALE	61	90	56	104	77	12	2	-	-	-	402
ZONE ALTIMETRICHE											
Montagna	39	57	35	66	22	2	-	-	-	-	221
Collina	19	25	14	24	36	8	2	-	-	-	128
Pianura	3	8	7	14	19	2	-	-	-	-	53
TOTALE	61	90	56	104	77	12	2	-	-	-	402
CAPI											
FORME DI CONDUZIONE											
Conduzione diretta del coltivatore	94	365	383	1.428	2.179	684	315	-	-	-	5.448
<i>Con solo manodopera familiare</i>	93	361	383	1.428	2.179	684	315	-	-	-	5.443
<i>Con manodopera familiare prevalente</i>	-	4	-	-	-	-	-	-	-	-	4
<i>Con manodopera extrafamiliare prevalente</i>	1	-	-	-	-	-	-	-	-	-	1
Conduzione con salariati	-	-	6	-	41	-	-	-	-	-	47
Altra forma di conduzione	-	-	-	-	-	-	-	-	-	-	-
TOTALE	94	365	389	1.428	2.220	684	315	-	-	-	5.495
ZONE ALTIMETRICHE											
Montagna	63	231	245	887	605	120	-	-	-	-	2.151
Collina	26	102	98	345	1.080	442	315	-	-	-	2.408
Pianura	5	32	46	196	535	122	-	-	-	-	936
TOTALE	94	365	389	1.428	2.220	684	315	-	-	-	5.495

Tavola 2.36 - Aziende con suini e relativo numero di capi per classe di capi, classe di superficie totale e classe di superficie agricola utilizzata (SAU)

CLASSI DI SUPERFICIE TOTALE CLASSI DI SAU	CLASSI DI CAPI									Totale
	1 -- 2	3 -- 5	6 -- 9	10 -- 19	20 -- 49	50 -- 99	100 -- 499	500 -- 999	1000 ed oltre	
AZIENDE										
CLASSI DI SUPERFICIE TOTALE (in ettari)										
Meno di 1 ettaro	4	-	-	-	-	-	-	-	-	4
1 -- 2	7	-	-	-	-	1	1	-	-	9
2 -- 3	11	-	-	-	-	-	-	-	-	11
3 -- 5	14	-	-	-	-	1	-	-	-	15
5 -- 10	32	4	-	1	-	-	-	-	-	37
10 -- 20	36	3	1	-	-	-	-	-	-	40
20 -- 30	10	1	-	1	1	-	-	-	2	15
30 -- 50	12	1	-	-	-	-	-	-	2	15
50 -- 100	6	3	-	-	-	-	-	-	-	9
100 ed oltre	12	-	1	1	1	-	-	-	2	17
TOTALE	144	12	2	3	2	2	1	-	6	172
CLASSI DI SAU (in ettari)										
Meno di 1 ettaro	7	-	-	-	-	1	-	-	-	8
1 -- 2	14	-	-	-	-	-	1	-	-	15
2 -- 3	8	-	-	-	-	-	-	-	-	8
3 -- 5	16	1	-	-	-	1	-	-	-	18
5 -- 10	38	5	-	1	-	-	-	-	-	44
10 -- 20	22	2	1	-	-	-	-	-	1	26
20 -- 30	12	1	-	1	1	-	-	-	3	18
30 -- 50	10	1	-	-	-	-	-	-	-	11
50 -- 100	7	2	-	-	-	-	-	-	-	9
100 ed oltre	10	-	1	1	1	-	-	-	2	15
TOTALE	144	12	2	3	2	2	1	-	6	172
CAPI										
CLASSI DI SUPERFICIE TOTALE (in ettari)										
Meno di 1 ettaro	4	-	-	-	-	-	-	-	-	4
1 -- 2	9	-	-	-	-	57	350	-	-	416
2 -- 3	11	-	-	-	-	-	-	-	-	11
3 -- 5	17	-	-	-	-	57	-	-	-	74
5 -- 10	44	15	-	16	-	-	-	-	-	75
10 -- 20	51	9	8	-	-	-	-	-	-	68
20 -- 30	15	4	-	18	26	-	-	-	3.633	3.696
30 -- 50	19	3	-	-	-	-	-	-	4.112	4.134
50 -- 100	9	12	-	-	-	-	-	-	-	21
100 ed oltre	20	-	7	13	40	-	-	-	5.900	5.980
TOTALE	199	43	15	47	66	114	350	-	13.645	14.479
CLASSI DI SAU (in ettari)										
Meno di 1 ettaro	7	-	-	-	-	57	-	-	-	64
1 -- 2	16	-	-	-	-	-	350	-	-	366
2 -- 3	11	-	-	-	-	-	-	-	-	11
3 -- 5	21	4	-	-	-	57	-	-	-	82
5 -- 10	50	17	-	16	-	-	-	-	-	83
10 -- 20	32	6	8	-	-	-	-	-	2.500	2.546
20 -- 30	18	4	-	18	26	-	-	-	5.245	5.311
30 -- 50	16	4	-	-	-	-	-	-	-	20
50 -- 100	12	8	-	-	-	-	-	-	-	20
100 ed oltre	16	-	7	13	40	-	-	-	5.900	5.976
TOTALE	199	43	15	47	66	114	350	-	13.645	14.479

Tavola 2.37 - Aziende con suini e relativo numero di capi per classe di capi, forma di conduzione e zona altimetrica

FORME DI CONDUZIONE ZONE ALTIMETRICHE	CLASSI DI CAPI									Totale
	1 -- 2	3 -- 5	6 -- 9	10 -- 19	20 -- 49	50 -- 99	100 -- 499	500 -- 999	1000 ed oltre	
AZIENDE										
FORME DI CONDUZIONE										
Conduzione diretta del coltivatore	144	11	2	3	2	2	-	-	5	169
<i>Con solo manodopera familiare</i>	139	10	2	3	2	2	-	-	4	162
<i>Con manodopera familiare prevalente</i>	3	1	-	-	-	-	-	-	1	5
<i>Con manodopera extrafamiliare prevalente</i>	2	-	-	-	-	-	-	-	-	2
Conduzione con salariati	-	1	-	-	-	-	1	-	1	3
Altra forma di conduzione	-	-	-	-	-	-	-	-	-	-
TOTALE	144	12	2	3	2	2	1	-	6	172
ZONE ALTIMETRICHE										
Montagna	51	7	-	1	1	-	-	-	-	60
Collina	71	2	1	1	-	2	-	-	3	80
Pianura	22	3	1	1	1	-	1	-	3	32
TOTALE	144	12	2	3	2	2	1	-	6	172
CAPI										
FORME DI CONDUZIONE										
Conduzione diretta del coltivatore	199	39	15	47	66	114	-	-	9.245	9.725
<i>Con solo manodopera familiare</i>	191	36	15	47	66	114	-	-	8.112	8.581
<i>Con manodopera familiare prevalente</i>	5	3	-	-	-	-	-	-	1.133	1.141
<i>Con manodopera extrafamiliare prevalente</i>	3	-	-	-	-	-	-	-	-	3
Conduzione con salariati	-	4	-	-	-	-	350	-	4.400	4.754
Altra forma di conduzione	-	-	-	-	-	-	-	-	-	-
TOTALE	199	43	15	47	66	114	350	-	13.645	14.479
ZONE ALTIMETRICHE										
Montagna	65	23	-	16	26	-	-	-	-	130
Collina	101	7	8	13	-	114	-	-	5.245	5.488
Pianura	33	13	7	18	40	-	350	-	8.400	8.861
TOTALE	199	43	15	47	66	114	350	-	13.645	14.479

Tavola 2.38 - Aziende con ovini e relativo numero di capi per classe di capi, classe di superficie totale e classe di superficie agricola utilizzata (SAU)

CLASSI DI SUPERFICIE TOTALE CLASSI DI SAU	CLASSI DI CAPI										Totale
	1 -- 2	3 -- 9	10 -- 19	20 -- 49	50 -- 99	100 -- 499	500 -- 999	1000 -- 2999	3000 -- 4999	5000 ed oltre	
AZIENDE											
CLASSI DI SUPERFICIE TOTALE (in ettari)											
Senza superficie	-	-	-	-	-	-	-	-	-	-	-
Meno di 1 ettaro	-	3	-	1	-	-	-	-	-	-	4
1 -- 2	-	3	-	-	-	-	-	-	-	-	3
2 -- 3	-	1	-	2	-	1	-	-	-	-	4
3 -- 5	2	7	5	1	1	-	-	-	-	-	16
5 -- 10	1	7	7	6	2	1	-	-	-	-	24
10 -- 20	3	4	3	7	3	1	-	-	-	-	21
20 -- 30	2	2	-	1	1	2	-	-	-	-	8
30 -- 50	1	-	-	2	1	2	-	-	-	-	6
50 -- 100	-	1	1	-	2	2	-	-	-	-	6
100 ed oltre	1	3	2	4	1	11	2	-	-	-	24
TOTALE	10	31	18	24	11	20	2	-	-	-	116
CLASSE DI SAU (in ettari)											
Senza superficie	-	-	-	1	-	-	-	-	-	-	1
Meno di 1 ettaro	-	4	1	1	-	-	-	-	-	-	6
1 -- 2	-	4	-	-	1	1	-	-	-	-	6
2 -- 3	2	4	1	2	-	-	-	-	-	-	9
3 -- 5	1	7	7	2	-	-	-	-	-	-	17
5 -- 10	1	3	5	5	4	1	-	-	-	-	19
10 -- 20	3	5	1	7	1	1	-	-	-	-	18
20 -- 30	2	-	-	-	1	2	-	-	-	-	5
30 -- 50	-	-	-	2	2	2	-	-	-	-	6
50 -- 100	-	2	2	-	1	3	1	-	-	-	9
100 ed oltre	1	2	1	4	1	10	1	-	-	-	20
TOTALE	10	31	18	24	11	20	2	-	-	-	116
CAPI											
CLASSI DI SUPERFICIE TOTALE (in ettari)											
Senza superficie	-	-	-	-	-	-	-	-	-	-	-
Meno di 1 ettaro	-	13	-	25	-	-	-	-	-	-	38
1 -- 2	-	11	-	-	-	-	-	-	-	-	11
2 -- 3	-	5	-	45	-	463	-	-	-	-	513
3 -- 5	4	35	66	25	99	-	-	-	-	-	229
5 -- 10	2	42	92	186	175	450	-	-	-	-	947
10 -- 20	5	20	43	199	200	100	-	-	-	-	567
20 -- 30	4	6	-	24	70	393	-	-	-	-	497
30 -- 50	2	-	-	55	60	280	-	-	-	-	397
50 -- 100	-	6	12	-	127	298	-	-	-	-	443
100 ed oltre	1	17	34	90	60	2.462	1.500	-	-	-	4.164
TOTALE	18	155	247	649	791	4.446	1.500	-	-	-	7.806
CLASSE DI SAU (in ettari)											
Senza superficie	-	-	-	25	-	-	-	-	-	-	25
Meno di 1 ettaro	-	16	15	20	-	-	-	-	-	-	51
1 -- 2	-	19	-	-	99	463	-	-	-	-	581
2 -- 3	4	22	14	50	-	-	-	-	-	-	90
3 -- 5	2	37	86	53	-	-	-	-	-	-	178
5 -- 10	2	15	76	153	285	450	-	-	-	-	981
10 -- 20	5	23	10	203	90	100	-	-	-	-	431
20 -- 30	4	-	-	-	70	393	-	-	-	-	467
30 -- 50	-	-	-	55	115	280	-	-	-	-	450
50 -- 100	-	12	31	-	72	438	700	-	-	-	1.253
100 ed oltre	1	11	15	90	60	2.322	800	-	-	-	3.299
TOTALE	18	155	247	649	791	4.446	1.500	-	-	-	7.806

Tavola 2.39 - Aziende con ovini e relativo numero di capi per classe di capi, forma di conduzione e zona altimetrica

FORME DI CONDUZIONE ZONE ALTIMETRICHE	CLASSI DI CAPI										Totale
	1 -- 2	3 -- 9	10 -- 19	20 -- 49	50 -- 99	100 -- 499	500 -- 999	1000 -- 2999	3000 -- 4999	5000 ed oltre	
AZIENDE											
FORME DI CONDUZIONE											
Conduzione diretta del coltivatore	10	31	17	22	11	20	2	-	-	-	113
Con solo manodopera familiare	9	31	17	22	11	20	2	-	-	-	112
Con manodopera familiare prevalente	-	-	-	-	-	-	-	-	-	-	-
Con manodopera extrafamiliare prevalente	1	-	-	-	-	-	-	-	-	-	1
Conduzione con salariati	-	-	1	2	-	-	-	-	-	-	3
Altra forma di conduzione	-	-	-	-	-	-	-	-	-	-	-
TOTALE	10	31	18	24	11	20	2	-	-	-	116
ZONE ALTIMETRICHE											
Montagna	3	11	7	11	6	8	1	-	-	-	47
Collina	6	15	8	9	4	10	1	-	-	-	53
Pianura	1	5	3	4	1	2	-	-	-	-	16
TOTALE	10	31	18	24	11	20	2	-	-	-	116
CAPI											
FORME DI CONDUZIONE											
Conduzione diretta del coltivatore	18	155	233	592	791	4.446	1.500	-	-	-	7.735
Con solo manodopera familiare	16	155	233	592	791	4.446	1.500	-	-	-	7.733
Con manodopera familiare prevalente	-	-	-	-	-	-	-	-	-	-	-
Con manodopera extrafamiliare prevalente	2	-	-	-	-	-	-	-	-	-	2
Conduzione con salariati	-	-	14	57	-	-	-	-	-	-	71
Altra forma di conduzione	-	-	-	-	-	-	-	-	-	-	-
TOTALE	18	155	247	649	791	4.446	1.500	-	-	-	7.806
ZONE ALTIMETRICHE											
Montagna	5	57	105	294	410	1.920	700	-	-	-	3.491
Collina	11	72	106	243	321	1.926	800	-	-	-	3.479
Pianura	2	26	36	112	60	600	-	-	-	-	836
TOTALE	18	155	247	649	791	4.446	1.500	-	-	-	7.806

Tavola 2.40 - Aziende con polli da carne e relativo numero di capi per classe di capi, classe di superficie totale e classe di superficie agricola utilizzata (SAU)

CLASSI DI SUPERFICIE TOTALE CLASSI DI SAU	CLASSI DI CAPI									Totale
	Meno di 50	50 -- 100	100 -- 500	500 -- 1000	1000 -- 5000	5000 -- 10000	10000 -- 25000	25000 -- 50000	50000 ed oltre	
AZIENDE										
CLASSI DI SUPERFICIE TOTALE (in ettari)										
Senza superficie	-	-	-	-	-	-	-	-	-	-
Meno di 1 ettaro	39	1	-	-	-	-	-	-	-	40
1 -- 2	55	1	-	-	-	-	-	-	-	56
2 -- 3	58	1	-	-	1	-	-	-	-	60
3 -- 5	59	1	-	-	-	-	-	1	-	61
5 -- 10	85	1	2	-	-	-	-	-	-	88
10 -- 20	66	4	2	-	-	-	1	-	-	73
20 -- 30	32	1	-	1	-	-	-	-	-	34
30 -- 50	18	2	-	-	-	-	-	-	-	20
50 -- 100	15	-	-	1	-	-	-	-	-	16
100 ed oltre	15	1	1	-	-	-	-	-	-	17
TOTALE	442	13	5	2	1	-	1	1	-	465
CLASSI DI SAU (in ettari)										
Senza superficie	1	-	-	-	-	-	-	-	-	1
Meno di 1 ettaro	76	1	-	-	-	-	-	-	-	77
1 -- 2	86	1	-	-	-	-	-	-	-	87
2 -- 3	49	2	-	-	1	-	-	-	-	52
3 -- 5	50	-	1	-	-	-	-	1	-	52
5 -- 10	57	4	3	-	-	-	1	-	-	65
10 -- 20	54	1	-	-	-	-	-	-	-	55
20 -- 30	25	2	-	1	-	-	-	-	-	28
30 -- 50	20	1	-	-	-	-	-	-	-	21
50 -- 100	9	-	-	1	-	-	-	-	-	10
100 ed oltre	15	1	1	-	-	-	-	-	-	17
TOTALE	442	13	5	2	1	-	1	1	-	465
CAPI										
CLASSI DI SUPERFICIE TOTALE (in ettari)										
Senza superficie	-	-	-	-	-	-	-	-	-	-
Meno di 1 ettaro	364	60	-	-	-	-	-	-	-	424
1 -- 2	422	80	-	-	-	-	-	-	-	502
2 -- 3	633	53	-	-	1.000	-	-	-	-	1.686
3 -- 5	515	50	-	-	-	-	-	30.000	-	30.565
5 -- 10	1.031	60	337	-	-	-	-	-	-	1.428
10 -- 20	809	200	612	-	-	-	15.000	-	-	16.621
20 -- 30	335	50	-	500	-	-	-	-	-	885
30 -- 50	267	100	-	-	-	-	-	-	-	367
50 -- 100	136	-	-	600	-	-	-	-	-	736
100 ed oltre	100	50	150	-	-	-	-	-	-	300
TOTALE	4.612	703	1.099	1.100	1.000	-	15.000	30.000	-	53.514
CLASSI DI SAU (in ettari)										
Senza superficie	10	-	-	-	-	-	-	-	-	10
Meno di 1 ettaro	629	60	-	-	-	-	-	-	-	689
1 -- 2	814	80	-	-	-	-	-	-	-	894
2 -- 3	588	103	-	-	1.000	-	-	-	-	1.691
3 -- 5	546	-	200	-	-	-	-	30.000	-	30.746
5 -- 10	620	210	749	-	-	-	15.000	-	-	16.579
10 -- 20	699	50	-	-	-	-	-	-	-	749
20 -- 30	271	100	-	500	-	-	-	-	-	871
30 -- 50	251	50	-	-	-	-	-	-	-	301
50 -- 100	84	-	-	600	-	-	-	-	-	684
100 ed oltre	100	50	150	-	-	-	-	-	-	300
TOTALE	4.612	703	1.099	1.100	1.000	-	15.000	30.000	-	53.514

Tavola 2.41 - Aziende con polli da carne e relativo numero di capi per classe di capi, forma di conduzione e zona altimetrica

FORME DI CONDUZIONE ZONE ALTIMETRICHE	CLASSI DI CAPI									Totale
	Meno di 50	50 -- 100	100 -- 500	500 --1000	1000 -- 5000	5000 -- 10000	10000 -- 25000	25000 -- 50000	50000 ed oltre	
AZIENDE										
FORME DI CONDUZIONE										
Conduzione diretta del coltivatore	439	12	5	2	1	-	1	1	-	461
Con solo manodopera familiare	437	12	5	1	1	-	1	1	-	458
Con manodopera familiare prevalente	2	-	-	1	-	-	-	-	-	3
Con manodopera extrafamiliare prevalente	-	-	-	-	-	-	-	-	-	-
Conduzione con salariati	3	1	-	-	-	-	-	-	-	4
Altra forma di conduzione	-	-	-	-	-	-	-	-	-	-
TOTALE	442	13	5	2	1	-	1	1	-	465
ZONE ALTIMETRICHE										
Montagna	112	1	-	-	-	-	-	-	-	113
Collina	252	4	4	-	1	-	1	-	-	262
Pianura	78	8	1	2	-	-	-	1	-	90
TOTALE	442	13	5	2	1	-	1	1	-	465
CAPI										
FORME DI CONDUZIONE										
Conduzione diretta del coltivatore	4.557	653	1.099	1.100	1.000	-	15.000	30.000	-	53.409
Con solo manodopera familiare	4.521	653	1.099	500	1.000	-	15.000	30.000	-	52.773
Con manodopera familiare prevalente	36	-	-	600	-	-	-	-	-	636
Con manodopera extrafamiliare prevalente	-	-	-	-	-	-	-	-	-	-
Conduzione con salariati	55	50	-	-	-	-	-	-	-	105
Altra forma di conduzione	-	-	-	-	-	-	-	-	-	-
TOTALE	4.612	703	1.099	1.100	1.000	-	15.000	30.000	-	53.514
ZONE ALTIMETRICHE										
Montagna	709	50	-	-	-	-	-	-	-	759
Collina	3.053	210	899	-	1.000	-	15.000	-	-	20.162
Pianura	850	443	200	1.100	-	-	-	30.000	-	32.593
TOTALE	4.612	703	1.099	1.100	1.000	-	15.000	30.000	-	53.514

Tavola 2.42 - Aziende con galline da uova e relativo numero di capi per classe di capi , classe di superficie totale e classe di superficie agricola utilizzata (SAU)

CLASSI DI SUPERFICIE TOTALE CLASSI DI SAU	CLASSI DI CAPI										Totale
	Meno di 50	50 --100	100 -- 500	500 --1000	1000 -- 3000	3000 -- 5000	5000 -- 10000	10000 -- 25000	25000 -- 50000	50000 ed oltre	
AZIENDE											
CLASSI DI SUPERFICIE TOTALE (in ettari)											
Senza superficie	-	-	-	-	-	-	-	-	-	-	-
Meno di 1 ettaro	73	-	-	-	-	-	-	-	-	-	73
1 -- 2	100	1	-	-	-	-	-	-	-	-	101
2 -- 3	86	-	-	-	-	1	-	-	-	-	87
3 -- 5	110	-	-	-	-	-	-	-	-	-	110
5 -- 10	156	1	2	-	-	-	-	-	-	-	159
10 -- 20	101	1	-	-	1	-	1	-	-	-	104
20 -- 30	47	1	-	1	-	-	-	-	-	-	49
30 -- 50	29	-	-	-	-	1	-	-	-	-	30
50 -- 100	26	-	1	-	-	-	-	-	-	-	27
100 ed oltre	21	-	-	-	-	-	-	-	-	-	21
TOTALE	749	4	3	1	1	2	1	-	-	-	761
CLASSI DI SAU (in ettari)											
Senza superficie	3	-	-	-	-	-	-	-	-	-	3
Meno di 1 ettaro	151	1	-	-	-	-	-	-	-	-	152
1 -- 2	128	-	-	-	-	-	-	-	-	-	128
2 -- 3	77	-	-	-	-	1	-	-	-	-	78
3 -- 5	93	-	-	-	-	-	-	-	-	-	93
5 -- 10	118	2	2	-	1	-	1	-	-	-	124
10 -- 20	69	-	-	-	-	-	-	-	-	-	69
20 -- 30	43	1	-	1	-	1	-	-	-	-	46
30 -- 50	27	-	-	-	-	-	-	-	-	-	27
50 -- 100	21	-	1	-	-	-	-	-	-	-	22
100 ed oltre	19	-	-	-	-	-	-	-	-	-	19
TOTALE	749	4	3	1	1	2	1	-	-	-	761
CAPI											
CLASSI DI SUPERFICIE TOTALE (in ettari)											
Senza superficie	-	-	-	-	-	-	-	-	-	-	-
Meno di 1 ettaro	750	-	-	-	-	-	-	-	-	-	750
1 -- 2	1.043	60	-	-	-	-	-	-	-	-	1.103
2 -- 3	886	-	-	-	-	3.000	-	-	-	-	3.886
3 -- 5	1.149	-	-	-	-	-	-	-	-	-	1.149
5 -- 10	1.973	60	221	-	-	-	-	-	-	-	2.254
10 -- 20	1.409	50	-	-	1.500	-	5.000	-	-	-	7.959
20 -- 30	630	50	-	600	-	-	-	-	-	-	1.280
30 -- 50	344	-	-	-	-	3.500	-	-	-	-	3.844
50 -- 100	301	-	100	-	-	-	-	-	-	-	401
100 ed oltre	251	-	-	-	-	-	-	-	-	-	251
TOTALE	8.736	220	321	600	1.500	6.500	5.000	-	-	-	22.877
CLASSI DI SAU (in ettari)											
Senza superficie	35	-	-	-	-	-	-	-	-	-	35
Meno di 1 ettaro	1.505	60	-	-	-	-	-	-	-	-	1.565
1 -- 2	1.332	-	-	-	-	-	-	-	-	-	1.332
2 -- 3	871	-	-	-	-	3.000	-	-	-	-	3.871
3 -- 5	1.117	-	-	-	-	-	-	-	-	-	1.117
5 -- 10	1.630	110	221	-	1.500	-	5.000	-	-	-	8.461
10 -- 20	932	-	-	-	-	-	-	-	-	-	932
20 -- 30	550	50	-	600	-	3.500	-	-	-	-	4.700
30 -- 50	314	-	-	-	-	-	-	-	-	-	314
50 -- 100	244	-	100	-	-	-	-	-	-	-	344
100 ed oltre	206	-	-	-	-	-	-	-	-	-	206
TOTALE	8.736	220	321	600	1.500	6.500	5.000	-	-	-	22.877

Tavola 2.43 - Aziende con galline da uova e relativo numero di capi per classe di capi, forma di conduzione e zona altimetrica

FORME DI CONDUZIONE ZONE ALTIMETRICHE	CLASSI DI CAPI										Totale
	Meno di 50	50 -- 100	100 -- 500	500 -- 1000	1000 -- 3000	3000 -- 5000	5.000 -- 10000	10000 -- 25000	25000 -- 50000	50000 ed oltre	
AZIENDE											
FORME DI CONDUZIONE											
Conduzione diretta del coltivatore	745	4	3	1	1	2	1	-	-	-	757
Con solo manodopera familiare	737	4	2	1	1	2	1	-	-	-	748
Con manodopera familiare prevalente	6	-	1	-	-	-	-	-	-	-	7
Con manodopera extrafamiliare prevalente	2	-	-	-	-	-	-	-	-	-	2
Conduzione con salariati	3	-	-	-	-	-	-	-	-	-	3
Altra forma di conduzione	1	-	-	-	-	-	-	-	-	-	1
TOTALE	749	4	3	1	1	2	1	-	-	-	761
ZONE ALTIMETRICHE											
Montagna	210	-	-	-	-	-	-	-	-	-	210
Collina	406	2	2	-	1	1	1	-	-	-	413
Pianura	133	2	1	1	-	1	-	-	-	-	138
TOTALE	749	4	3	1	1	2	1	-	-	-	761
CAPI											
FORME DI CONDUZIONE											
Conduzione diretta del coltivatore	8.656	220	321	600	1.500	6.500	5.000	-	-	-	22.797
Con solo manodopera familiare	8.519	220	221	600	1.500	6.500	5.000	-	-	-	22.560
Con manodopera familiare prevalente	77	-	100	-	-	-	-	-	-	-	177
Con manodopera extrafamiliare prevalente	60	-	-	-	-	-	-	-	-	-	60
Conduzione con salariati	60	-	-	-	-	-	-	-	-	-	60
Altra forma di conduzione	20	-	-	-	-	-	-	-	-	-	20
TOTALE	8.736	220	321	600	1.500	6.500	5.000	-	-	-	22.877
ZONE ALTIMETRICHE											
Montagna	2.173	-	-	-	-	-	-	-	-	-	2.173
Collina	4.830	120	221	-	1.500	3.000	5.000	-	-	-	14.671
Pianura	1.733	100	100	600	-	3.500	-	-	-	-	6.033
TOTALE	8.736	220	321	600	1.500	6.500	5.000	-	-	-	22.877

Tavola 2.44 - Aziende che dispongono di ricoveri per animali e relativo numero di ricoveri per specie di ricovero, classe di superficie totale, classe di capienza di capi adulti ricoverabili e zona altimetrica

CLASSI DI SUPERFICIE TOTALE CLASSI DI CAPIENZA DI CAPI ADULTI ZONE ALTIMETRICHE	Totale	STALLE		Ovili	Porcilaie	Pollai	Ricoveri per altri allevamenti
		Per bovini	Per equini				
AZIENDE							
CLASSI DI SUPERFICIE TOTALE (in ettari)							
Senza superficie	1	1	-	-	-	-	-
Meno di 1 ettaro	77	16	5	7	1	54	8
1 -- 2	130	47	9	5	7	91	18
2 -- 3	127	60	13	10	5	76	16
3 -- 5	178	92	16	17	13	93	17
5 -- 10	262	174	24	28	33	124	17
10 -- 20	197	157	18	19	30	88	8
20 -- 30	81	68	9	5	15	40	1
30 -- 50	76	63	6	6	11	23	3
50 -- 100	49	41	9	9	8	17	2
100 ed oltre	60	48	8	17	16	19	3
TOTALE	1.238	767	117	123	139	625	93
CLASSI DI CAPIENZA DI CAPI ADULTI							
Meno di 10	146	170	85	16	120	10	-
10 -- 50	701	441	29	70	10	459	-
50 -- 100	255	111	3	21	2	113	-
100 -- 500	117	43	-	15	1	34	-
500 -- 1000	4	1	-	-	-	2	-
1000 -- 2000	3	1	-	-	2	-	-
2000 -- 5000	8	-	-	1	4	3	-
5000 ed oltre	4	-	-	-	-	4	-
TOTALE	1.238	767	117	123	139	625	-
ZONE ALTIMETRICHE							
Montagna	420	344	37	56	56	146	50
Collina	621	302	53	52	51	360	38
Pianura	197	121	27	15	32	119	5
TOTALE	1.238	767	117	123	139	625	93
NUMERO DI RICOVERI							
CLASSI DI SUPERFICIE TOTALE (in ettari)							
Senza superficie	1	1	-	-	-	-	-
Meno di 1 ettaro	91	16	5	7	1	54	8
1 -- 2	177	47	9	5	7	91	18
2 -- 3	181	60	13	10	5	77	16
3 -- 5	253	93	17	17	13	93	20
5 -- 10	409	178	26	28	33	125	19
10 -- 20	345	170	19	19	30	98	9
20 -- 30	172	86	10	6	27	42	1
30 -- 50	145	75	12	6	21	27	4
50 -- 100	104	59	9	9	8	17	2
100 ed oltre	168	96	8	17	25	19	3
TOTALE	2.046	881	128	124	170	643	100
CLASSI DI CAPIENZA DI CAPI ADULTI							
Meno di 10	501	170	85	16	120	10	-
10 -- 50	1.015	441	35	70	10	459	-
50 -- 100	303	158	8	21	2	114	-
100 -- 500	158	106	-	16	1	35	-
500 -- 1000	7	3	-	-	-	4	-
1000 -- 2000	12	3	-	-	9	-	-
2000 -- 5000	37	-	-	1	28	8	-
5000 ed oltre	13	-	-	-	-	13	-
TOTALE	2.046	881	128	124	170	643	-
ZONE ALTIMETRICHE							
Montagna	748	403	37	56	56	146	50
Collina	924	329	58	53	66	375	43
Pianura	374	149	33	15	48	122	7
TOTALE	2.046	881	128	124	170	643	100

Tavola 2.45 - Aziende che dispongono di ricoveri per animali, per numero di capi adulti ricoverabili, tipo di ricovero e tipo di impianto

TIPO DI RICOVERO TIPO DI IMPIANTO	NUMERO DI CAPI ADULTI RICOVERABILI								Totale
	Meno di 10	10-50	50 -- 100	100 --500	500 -- 1000	1000 -- 2000	2000 -- 5000	5000 ed oltre	
STALLE PER BOVINI	170	441	111	43	1	1	-	-	767
Con impianti per:									
Alimentazione automatizzata	1	4	9	8	1	-	-	-	23
Abbeveraggio automatizzato	55	192	70	37	1	1	-	-	356
Sgombero di letame e rimozione rifiuti	8	63	51	28	1	1	-	-	152
Mungitura meccanica	2	71	48	19	1	-	-	-	141
STALLE PER EQUINI	85	29	3	-	-	-	-	-	117
Con impianti per:									
Alimentazione automatizzata	-	-	-	-	-	-	-	-	-
Abbeveraggio automatizzato	18	19	2	-	-	-	-	-	39
Sgombero di letame e rimozione rifiuti	2	3	1	-	-	-	-	-	6
OVILI	16	70	21	15	-	-	1	-	123
Con impianti per:									
Alimentazione automatizzata	-	-	1	-	-	-	-	-	1
Abbeveraggio automatizzato	-	7	3	5	-	-	-	-	15
Sgombero di letame e rimozione rifiuti	-	2	-	-	-	-	-	-	2
Mungitura meccanica	-	1	2	2	-	-	-	-	5
PORCILAIE	120	10	2	1	-	2	4	-	139
Con impianti per:									
Alimentazione automatizzata	1	-	-	-	-	2	3	-	6
Abbeveraggio automatizzato	4	1	-	1	-	2	4	-	12
Sgombero di letame e rimozione rifiuti	1	-	-	-	-	2	3	-	6
Depurazione liquami	1	1	-	-	-	1	2	-	5
POLLAI	10	459	113	34	2	-	3	4	625
Con impianti per:									
Alimentazione automatizzata	-	-	-	2	1	-	2	4	9
Abbeveraggio automatizzato	-	3	1	2	2	-	2	4	14
Sgombero di letame e rimozione rifiuti	-	3	1	-	1	-	-	1	6

Tavola 2.46 - Aziende che utilizzano mezzi meccanici aziendali ed extraziendali per titolo di possesso dei mezzi meccanici, tipo di mezzo utilizzato e zona altimetrica

MEZZI MECCANICI	Totale aziende	DI PROPRIETÀ SOLO DELL'AZIENDA			In comproprietà	Forniti da terzi
		Aziende	NUMERO MEZZI			
			Totale	Di età inferiore a 10 anni		
TOTALE						
TOTALE	2.103	2.082	-	-	74	215
Trattrici	1.647	1.619	2.966	576	42	42
Di potenza inferiore a 40 Kw	941	930	1.073	141	19	20
Da 40 Kw a meno di 60 Kw	838	826	1.075	213	21	14
Da 60 Kw a meno di 100 Kw	466	458	696	175	20	8
Di 100 Kw e oltre	85	83	122	47	6	2
Motocoltivatori, motozappe, motofresatrici e motofalciatrici	1.405	1.392	1.859	310	38	12
Mietitrebbiatrici	256	98	118	22	12	159
Macchine per la raccolta completamente automatizzata di:						
Patata	1	-	-	-	-	1
Altri prodotti	22	20	30	12	1	2
Apparecchi meccanici distribuzione dei prodotti fitoiatrici	549	529	580	73	11	23
Macchine per la fertilizzazione	577	554	658	73	13	24
Altri mezzi meccanici	470	457	-	-	11	15
MONTAGNA						
TOTALE	412	412	-	-	10	12
Trattrici	300	298	449	138	4	4
Di potenza inferiore a 40 Kw	175	174	201	46	3	3
Da 40 Kw a meno di 60 Kw	162	161	197	74	1	1
Da 60 Kw a meno di 100 Kw	36	36	43	16	1	-
Di 100 Kw e oltre	6	6	8	2	-	-
Motocoltivatori, motozappe, motofresatrici e motofalciatrici	375	375	539	110	3	-
Mietitrebbiatrici	6	1	1	-	2	4
Macchine per la raccolta completamente automatizzata di:						
Patata	-	-	-	-	-	-
Altri prodotti	6	5	8	3	-	1
Apparecchi meccanici distribuzione dei prodotti fitoiatrici	5	4	4	-	-	1
Macchine per la fertilizzazione	71	67	70	14	4	3
Altri mezzi meccanici	87	87	-	-	2	2
COLLINA						
TOTALE	1.310	1.295	-	-	54	141
Trattrici	1.018	1.002	1.794	307	34	27
Di potenza inferiore a 40 Kw	573	567	663	80	12	14
Da 40 Kw a meno di 60 Kw	499	493	644	103	18	7
Da 60 Kw a meno di 100 Kw	293	286	414	92	17	7
Di 100 Kw e oltre	51	50	73	32	4	1
Motocoltivatori, motozappe, motofresatrici e motofalciatrici	853	842	1.107	168	32	12
Mietitrebbiatrici	150	51	62	11	4	104
Macchine per la raccolta completamente automatizzata di:						
Patata	1	-	-	-	-	1
Altri prodotti	12	11	16	8	-	1
Apparecchi meccanici distribuzione dei prodotti fitoiatrici	383	368	400	56	10	18
Macchine per la fertilizzazione	308	292	353	42	8	18
Altri mezzi meccanici	245	235	-	-	9	9
PIANURA						
TOTALE	381	375	-	-	10	62
Trattrici	329	319	723	131	4	11
Di potenza inferiore a 40 Kw	193	189	209	15	4	3
Da 40 Kw a meno di 60 Kw	177	172	234	36	2	6
Da 60 Kw a meno di 100 Kw	137	136	239	67	2	1
Di 100 Kw e oltre	28	27	41	13	2	1
Motocoltivatori, motozappe, motofresatrici e motofalciatrici	177	175	213	32	3	-
Mietitrebbiatrici	100	46	55	11	6	51
Macchine per la raccolta completamente automatizzata di:						
Patata	-	-	-	-	-	-
Altri prodotti	4	4	6	1	1	-
Apparecchi meccanici distribuzione dei prodotti fitoiatrici	161	157	176	17	1	4
Macchine per la fertilizzazione	198	195	235	17	1	3
Altri mezzi meccanici	138	135	-	-	-	4

Tavola 2.47 - Aziende che utilizzano mezzi meccanici aziendali ed extraziendali per tipo di possesso, tipo di mezzo utilizzato e zona altimetrica

MEZZI MECCANICI	TIPO DI POSSESSO						
	Solo di proprietà	Solo in comproprietà	Solo forniti da terzi	Di proprietà e in comproprietà	Di proprietà e forniti da terzi	In comproprietà e forniti da terzi	Di proprietà, in comproprietà e forniti da terzi
TOTALE							
Trattrici	1.563	1	27	41	15	-	-
<i>Di potenza inferiore a 40 Kw</i>	902	1	10	18	10	-	-
<i>Da 40 Kw a meno di 60 Kw</i>	803	1	11	20	3	-	-
<i>Da 60 Kw a meno di 100 Kw</i>	438	1	7	19	1	-	-
<i>Di 100 Kw e oltre</i>	77	-	2	6	-	-	-
Motocoltivatori, motozappe, motofresatrici e motofalciatrici	1.355	5	8	33	4	-	-
Mietitrebbiatrici	85	6	152	6	7	-	-
Macchine per la raccolta completamente automatizzata di:							
<i>Patata</i>	-	-	1	-	-	-	-
<i>Altri prodotti</i>	19	-	2	1	-	-	-
Apparecchi meccanici distribuzione dei prodotti fitoiatrici	515	1	19	10	4	-	-
Macchine per la fertilizzazione	541	1	21	11	2	1	-
Altri mezzi meccanici	444	5	8	6	7	-	-
MONTAGNA							
Trattrici	292	-	2	4	2	-	-
<i>Di potenza inferiore a 40 Kw</i>	169	-	1	3	2	-	-
<i>Da 40 Kw a meno di 60 Kw</i>	160	-	1	1	-	-	-
<i>Da 60 Kw a meno di 100 Kw</i>	35	-	-	1	-	-	-
<i>Di 100 Kw e oltre</i>	6	-	-	-	-	-	-
Motocoltivatori, motozappe, motofresatrici e motofalciatrici	372	-	-	3	-	-	-
Mietitrebbiatrici	-	1	4	1	-	-	-
Macchine per la raccolta completamente automatizzata di:							
<i>Patata</i>	-	-	-	-	-	-	-
<i>Altri prodotti</i>	5	-	1	-	-	-	-
Apparecchi meccanici distribuzione dei prodotti fitoiatrici	4	-	1	-	-	-	-
Macchine per la fertilizzazione	65	1	2	2	-	1	-
Altri mezzi meccanici	83	-	-	2	2	-	-
COLLINA							
Trattrici	957	-	16	34	11	-	-
<i>Di potenza inferiore a 40 Kw</i>	547	-	6	12	8	-	-
<i>Da 40 Kw a meno di 60 Kw</i>	474	1	5	17	2	-	-
<i>Da 60 Kw a meno di 100 Kw</i>	269	1	6	16	1	-	-
<i>Di 100 Kw e oltre</i>	46	-	1	4	-	-	-
Motocoltivatori, motozappe, motofresatrici e motofalciatrici	809	3	8	29	4	-	-
Mietitrebbiatrici	42	1	98	3	6	-	-
Macchine per la raccolta completamente automatizzata di:							
<i>Patata</i>	-	-	1	-	-	-	-
<i>Altri prodotti</i>	11	-	1	-	-	-	-
Apparecchi meccanici distribuzione dei prodotti fitoiatrici	355	1	14	9	4	-	-
Macchine per la fertilizzazione	282	-	16	8	2	-	-
Altri mezzi meccanici	227	5	5	4	4	-	-
PIANURA							
Trattrici	314	1	9	3	2	-	-
<i>Di potenza inferiore a 40 Kw</i>	186	1	3	3	-	-	-
<i>Da 40 Kw a meno di 60 Kw</i>	169	-	5	2	1	-	-
<i>Da 60 Kw a meno di 100 Kw</i>	134	-	1	2	-	-	-
<i>Di 100 Kw e oltre</i>	25	-	1	2	-	-	-
Motocoltivatori, motozappe, motofresatrici e motofalciatrici	174	2	-	1	-	-	-
Mietitrebbiatrici	43	4	50	2	1	-	-
Macchine per la raccolta completamente automatizzata di:							
<i>Patata</i>	-	-	-	-	-	-	-
<i>Altri prodotti</i>	3	-	-	1	-	-	-
Apparecchi meccanici distribuzione dei prodotti fitoiatrici	156	-	4	1	-	-	-
Macchine per la fertilizzazione	194	-	3	1	-	-	-
Altri mezzi meccanici	134	-	3	-	1	-	-

Tavola 2.48 - Aziende che utilizzano mezzi meccanici di proprietà dell'azienda e relativo numero di mezzi per classe di superficie agricola utilizzata (SAU) e tipo di mezzo utilizzato

MEZZI MECCANICI	CLASSI DI SUPERFICIE AGRICOLA UTILIZZATA <i>(in ettari)</i>									Totale
	Senza superficie	Meno di 1	1 -- 2	2 -- 5	5 -- 10	10 -- 20	20 -- 50	50 -- 100	100 ed oltre	
AZIENDE										
Trattrici	29	277	222	360	272	179	173	52	55	1.619
<i>Di potenza inferiore a 40 Kw</i>	23	214	153	210	145	72	77	21	15	930
<i>Da 40 Kw a meno di 60 Kw</i>	5	70	77	186	172	131	117	35	33	826
<i>Da 60 Kw a meno di 100 Kw</i>	4	14	25	57	78	96	117	32	35	458
<i>Di 100 Kw e oltre</i>	-	2	1	2	6	18	28	13	13	83
Motocoltivatori, motozappe, motofresatrici e motofalciatrici	18	352	220	306	205	115	106	38	32	1.392
Mietitrebbiatrici	-	2	-	10	11	13	29	17	16	98
Macchine per la raccolta automatizzata di:										
<i>Altri prodotti</i>	-	-	1	-	6	5	7	1	-	20
Apparecchi meccanici distribuzione dei prodotti fitoiatrici	1	84	51	109	93	69	75	21	26	529
Macchine per la fertilizzazione	-	25	30	102	108	114	109	30	36	554
Altri mezzi meccanici	30	81	55	84	71	48	55	10	23	457
NUMERO DI MEZZI										
Trattrici	34	320	275	524	520	426	519	166	182	2.966
<i>Di potenza inferiore a 40 Kw</i>	24	225	162	245	192	88	92	26	19	1.073
<i>Da 40 Kw a meno di 60 Kw</i>	5	79	85	212	216	174	190	58	56	1.075
<i>Da 60 Kw a meno di 100 Kw</i>	5	14	27	65	106	143	196	58	82	696
<i>Di 100 Kw e oltre</i>	-	2	1	2	6	21	41	24	25	122
Motocoltivatori, motozappe, motofresatrici e motofalciatrici	19	435	306	422	285	154	142	52	44	1.859
Mietitrebbiatrici	-	2	-	11	12	13	35	23	22	118
Macchine per la raccolta automatizzata di:										
<i>Altri prodotti</i>	-	-	1	-	6	7	15	1	-	30
Apparecchi meccanici distribuzione dei prodotti fitoiatrici	1	87	54	113	103	77	84	22	39	580
Macchine per la fertilizzazione	-	26	30	104	119	133	145	39	62	658

Tavola 2.49 - Aziende che utilizzano i principali mezzi meccanici di proprietà dell'azienda per numero di mezzi e tipo di mezzo utilizzato

MEZZI MECCANICI	NUMERO DI MEZZI DI PROPRIETÀ DELL'AZIENDA							Totale
	1	2	3	4	5	6 E OLTRE		
						Aziende	Numero mezzi	
TOTALE								
Trattrici	869	415	182	91	31	31	202	1.619
Di potenza inferiore a 40 Kw	807	106	14	3	-	-	-	930
Da 40 Kw a meno di 60 Kw	615	181	24	5	-	1	6	826
Da 60 Kw a meno di 100 Kw	284	127	31	15	1	-	-	458
Di 100 Kw e oltre	57	14	11	1	-	-	-	83
Motocoltivatori, motozappe, motofresatrici e motofalciatrici	1.024	289	62	14	3	-	-	1.392
Mietitrebbiatrici	79	18	1	-	-	-	-	98
Macchine per la raccolta completamente automatizzata di:								
Altri prodotti	13	4	3	-	-	-	-	20
Apparecchi meccanici distribuzione dei prodotti fitoiatrici	485	38	5	1	-	-	-	529
Macchine per la fertilizzazione	471	68	9	6	-	-	-	554
DI ETÀ INFERIORE A 10 ANNI								
Trattrici	308	84	22	6	2	-	-	422
Di potenza inferiore a 40 Kw	127	7	-	-	-	-	-	134
Da 40 Kw a meno di 60 Kw	166	19	3	-	-	-	-	188
Da 60 Kw a meno di 100 Kw	117	18	6	1	-	-	-	142
Di 100 Kw e oltre	29	6	2	-	-	-	-	37
Motocoltivatori, motozappe, motofresatrici e motofalciatrici	190	44	5	3	1	-	-	243
Mietitrebbiatrici	20	1	-	-	-	-	-	21
Macchine per la raccolta completamente automatizzata di:								
Altri prodotti	7	1	1	-	-	-	-	9
Apparecchi meccanici distribuzione dei prodotti fitoiatrici	59	7	-	-	-	-	-	66
Macchine per la fertilizzazione	59	7	-	-	-	-	-	66

Tavola 2.50 - Aziende e relativo numero di giornate di lavoro aziendale per classe di giornate di lavoro, classe di superficie totale e classe di superficie agricola utilizzata (SAU)

CLASSI DI SUPERFICIE TOTALE CLASSI DI SAU	CLASSI DI GIORNATE DI LAVORO								Totale
	Meno di 50	50 --100	100 -- 200	200 -- 300	300 -- 500	500 -- 1000	1000 -- 2500	2500 ed oltre	
AZIENDE									
CLASSI DI SUPERFICIE TOTALE (in ettari)									
Senza superficie	1	-	1	-	-	-	-	-	2
Meno di 1 ettaro	142	76	57	17	18	7	2	-	319
1 -- 2	155	84	67	34	23	12	-	-	375
2 -- 3	66	64	67	25	39	11	-	-	272
3 -- 5	85	63	82	57	63	20	2	1	373
5 -- 10	48	49	91	60	114	58	8	-	428
10 -- 20	16	25	35	43	91	73	7	-	290
20 -- 30	5	3	3	18	49	23	1	1	103
30 -- 50	5	1	-	9	38	39	9	-	101
50 -- 100	3	1	1	5	27	29	8	-	74
100 ed oltre	7	4	-	4	26	32	9	-	82
TOTALE	533	370	404	272	488	304	46	2	2.419
CLASSI DI SAU (in ettari)									
Senza superficie	85	7	13	5	2	3	-	-	115
Meno di 1 ettaro	288	174	127	45	34	13	2	-	683
1 -- 2	79	72	92	46	45	15	-	-	349
2 -- 3	27	39	51	29	41	16	1	1	205
3 -- 5	28	38	53	49	56	26	2	-	252
5 -- 10	10	25	55	40	114	59	8	-	311
10 -- 20	6	10	13	32	74	52	8	-	195
20 -- 30	2	1	-	13	42	31	2	1	92
30 -- 50	4	-	-	8	37	34	8	-	91
50 -- 100	2	2	-	3	21	26	7	-	61
100 ed oltre	2	2	-	2	22	29	8	-	65
TOTALE	533	370	404	272	488	304	46	2	2.419
GIORNATE DI LAVORO AZIENDALE									
CLASSI DI SUPERFICIE TOTALE (in ettari)									
Senza superficie	23	-	180	-	-	-	-	-	203
Meno di 1 ettaro	3.581	4.825	7.497	3.886	5.877	4.095	2.340	-	32.101
1 -- 2	3.672	5.688	9.063	7.516	8.032	7.861	-	-	41.832
2 -- 3	1.667	4.471	9.045	5.868	13.027	6.450	-	-	40.528
3 -- 5	2.213	4.052	11.231	13.466	21.640	13.087	2.224	2.980	70.893
5 -- 10	1.242	3.557	12.601	14.131	39.600	37.093	9.898	-	118.122
10 -- 20	443	1.677	5.247	10.094	31.983	47.207	9.233	-	105.884
20 -- 30	154	210	365	4.347	17.507	14.975	1.300	2.703	41.561
30 -- 50	156	60	-	2.175	13.412	25.735	9.641	-	51.179
50 -- 100	35	50	138	1.272	9.806	20.744	10.198	-	42.243
100 ed oltre	80	245	-	1.045	9.319	23.125	11.760	-	45.574
TOTALE	13.266	24.835	55.367	63.800	170.203	200.372	56.594	5.683	590.120
CLASSI DI SAU (in ettari)									
Senza superficie	1.458	514	1.561	1.145	600	1.781	-	-	7.059
Meno di 1 ettaro	7.578	11.253	16.792	9.740	11.198	7.925	2.340	-	66.826
1 -- 2	1.940	5.134	12.359	10.964	15.567	9.771	-	-	55.735
2 -- 3	783	2.642	7.051	6.714	13.673	9.251	1.300	2.980	44.394
3 -- 5	855	2.587	7.347	11.687	19.337	17.222	2.224	-	61.259
5 -- 10	296	1.760	8.265	9.548	40.023	38.160	9.948	-	108.000
10 -- 20	203	640	1.992	7.478	26.015	33.813	10.581	-	80.722
20 -- 30	58	60	-	3.152	15.192	20.055	2.260	2.703	43.480
30 -- 50	40	-	-	2.032	13.093	23.094	8.551	-	46.810
50 -- 100	35	133	-	810	7.545	18.435	9.070	-	36.028
100 ed oltre	20	112	-	530	7.960	20.865	10.320	-	39.807
TOTALE	13.266	24.835	55.367	63.800	170.203	200.372	56.594	5.683	590.120

Tavola 2.51 - Aziende e relativo numero di giornate di lavoro aziendale per classe di giornate di lavoro, forma di conduzione e zona altimetrica

FORME DI CONDUZIONE ZONE ALTIMETRICHE	CLASSI DI GIORNATE DI LAVORO								Totale
	Meno di 50	50--100	100--200	200--300	300--500	500--1000	1000--2500	2500 ed oltre	
AZIENDE									
FORME DI CONDUZIONE									
Conduzione diretta del coltivatore	505	357	400	267	482	293	44	1	2.349
Con solo manodopera familiare	496	353	396	267	471	271	33	-	2.287
Con manodopera familiare prevalente	5	1	2	-	5	17	7	1	38
Con manodopera extrafamiliare prevalente	4	3	2	-	6	5	4	-	24
Conduzione con salariati	28	13	4	5	5	11	2	1	69
Altra forma di conduzione	-	-	-	-	1	-	-	-	1
TOTALE	533	370	404	272	488	304	46	2	2.419
ZONE ALTIMETRICHE									
Montagna	32	39	71	78	166	94	12	-	492
Collina	344	282	295	149	246	157	20	2	1.495
Pianura	157	49	38	45	76	53	14	-	432
TOTALE	533	370	404	272	488	304	46	2	2.419
GIORNATE DI LAVORO AZIENDALE									
FORME DI CONDUZIONE									
Conduzione diretta del coltivatore	12.796	23.988	54.746	62.676	167.813	192.973	54.051	2.980	572.023
Con solo manodopera familiare	12.579	23.653	54.175	62.676	163.696	177.817	39.164	-	533.760
Con manodopera familiare prevalente	130	90	270	-	1.870	12.106	9.113	2.980	26.559
Con manodopera extrafamiliare prevalente	87	245	301	-	2.247	3.050	5.774	-	11.704
Conduzione con salariati	470	847	621	1.124	1.970	7.399	2.543	2.703	17.677
Altra forma di conduzione	-	-	-	-	420	-	-	-	420
TOTALE	13.266	24.835	55.367	63.800	170.203	200.372	56.594	5.683	590.120
ZONE ALTIMETRICHE									
Montagna	700	2.653	9.438	18.276	56.689	60.856	13.925	-	162.537
Collina	8.709	18.884	40.354	34.588	86.032	103.517	26.250	5.683	324.017
Pianura	3.857	3.298	5.575	10.936	27.482	35.999	16.419	-	103.566
TOTALE	13.266	24.835	55.367	63.800	170.203	200.372	56.594	5.683	590.120

Tavola 2.52 - Aziende per categoria di manodopera familiare, classe di superficie totale, classe di superficie agricola utilizzata (SAU) e sesso

FAMILIARI E PARENTI DEL CONDUTTORE							
CLASSI DI SUPERFICIE TOTALE CLASSI DI SAU	Conduttore	CONIUGE		ALTRI FAMILIARI DEL CONDUTTORE		Parenti del conduttore	Totale
		Totale	Di cui che lavora in azienda	Totale	Di cui che lavorano in azienda		
TOTALE							
CLASSI DI SUPERFICIE TOTALE (in ettari)							
Senza superficie	2	1	-	-	-	-	2
Meno di 1 ettaro	319	164	87	107	19	14	319
1 -- 2	371	202	132	132	36	24	371
2 -- 3	270	149	95	94	32	16	270
3 -- 5	368	178	114	149	61	28	368
5 -- 10	425	240	169	220	85	35	425
10 -- 20	285	158	123	164	78	24	285
20 -- 30	101	61	40	66	29	4	101
30 -- 50	97	57	36	66	41	11	97
50 -- 100	69	41	30	48	29	11	69
100 ed oltre	74	32	24	48	33	12	74
TOTALE	2.381	1.283	850	1.094	443	179	2.381
CLASSI DI SAU (in ettari)							
Senza superficie	101	42	20	33	8	10	101
Meno di 1 ettaro	681	355	200	222	59	45	681
1 -- 2	346	194	140	129	43	19	346
2 -- 3	204	109	71	86	32	14	204
3 -- 5	251	138	93	131	48	15	251
5 -- 10	308	171	128	169	71	28	308
10 -- 20	193	108	81	116	58	12	193
20 -- 30	91	54	39	65	33	7	91
30 -- 50	84	49	31	59	35	10	84
50 -- 100	60	35	27	42	28	7	60
100 ed oltre	62	28	20	42	28	12	62
TOTALE	2.381	1.283	850	1.094	443	179	2.381
MASCHI							
CLASSI DI SUPERFICIE TOTALE (in ettari)							
Senza superficie	2	-	-	-	-	-	2
Meno di 1 ettaro	244	33	29	77	16	11	288
1 -- 2	282	43	38	84	25	21	346
2 -- 3	197	42	33	66	25	13	251
3 -- 5	264	57	43	108	50	26	350
5 -- 10	312	71	65	158	67	29	409
10 -- 20	218	42	36	124	59	20	274
20 -- 30	87	12	9	52	26	4	100
30 -- 50	82	8	6	54	38	10	95
50 -- 100	56	8	6	38	23	9	67
100 ed oltre	66	2	2	37	26	8	72
TOTALE	1.810	318	267	798	355	151	2.254
CLASSI DI SAU (in ettari)							
Senza superficie	76	7	5	22	7	10	94
Meno di 1 ettaro	508	78	65	155	44	39	624
1 -- 2	262	49	41	86	37	16	326
2 -- 3	145	36	28	62	22	12	191
3 -- 5	180	47	42	90	40	11	242
5 -- 10	227	55	51	127	53	24	299
10 -- 20	159	20	15	89	47	10	186
20 -- 30	73	13	10	54	29	6	89
30 -- 50	74	6	5	48	31	9	84
50 -- 100	52	5	3	32	23	6	59
100 ed oltre	54	2	2	33	22	8	60
TOTALE	1.810	318	267	798	355	151	2.254

Tavola 2.52 segue - Aziende per categoria di manodopera familiare, classe di superficie totale, classe di superficie agricola utilizzata (SAU) e sesso

		FAMILIARI E PARENTI DEL CONDUTTORE					
CLASSI DI SUPERFICIE TOTALE CLASSI DI SAU	Conduttore	CONIUGE		ALTRI FAMILIARI DEL CONDUTTORE		Parenti del conduttore	Totale
		Totale	Di cui che lavora in azienda	Totale	Di cui che lavorano in azienda		
FEMMINE							
CLASSI DI SUPERFICIE TOTALE (in ettari)							
Senza superficie	-	1	-	-	-	-	1
Meno di 1 ettaro	75	131	58	57	6	5	221
1 -- 2	89	159	94	85	12	4	277
2 -- 3	73	107	62	53	11	3	198
3 -- 5	104	121	71	90	21	4	258
5 -- 10	113	169	104	130	25	12	336
10 -- 20	67	116	87	104	33	9	220
20 -- 30	14	49	31	40	11	1	76
30 -- 50	15	49	30	44	20	3	80
50 -- 100	13	33	24	30	10	3	54
100 ed oltre	8	30	22	34	16	7	52
TOTALE	571	965	583	667	165	51	1.773
CLASSI DI SAU (in ettari)							
Senza superficie	25	35	15	18	1	2	64
Meno di 1 ettaro	173	277	135	123	21	7	486
1 -- 2	84	145	99	83	10	6	254
2 -- 3	59	73	43	54	16	4	158
3 -- 5	71	91	51	84	13	6	192
5 -- 10	81	116	77	97	26	7	237
10 -- 20	34	88	66	73	23	6	152
20 -- 30	18	41	29	38	14	1	70
30 -- 50	10	43	26	39	17	4	69
50 -- 100	8	30	24	28	10	1	44
100 ed oltre	8	26	18	30	14	7	47
TOTALE	571	965	583	667	165	51	1.773

Tavola 2.53 - Aziende per categoria di altra manodopera aziendale, classe di superficie totale, classe di superficie agricola utilizzata (SAU) e sesso

	ALTRA MANODOPERA AZIENDALE				
CLASSI DI SUPERFICIE TOTALE CLASSI DI SAU	DIRIGENTI E IMPIEGATI		OPERAI ED ASSIMILATI		Totale
	A tempo indeterminato	A tempo determinato	A tempo indeterminato	A tempo determinato	
	TOTALE				
CLASSI DI SUPERFICIE TOTALE (in ettari)					
Meno di 1 ettaro	1	1	2	2	6
1 -- 2	6	1	3	5	12
2 -- 3	2	1	-	5	8
3 -- 5	4	2	4	5	14
5 -- 10	1	3	14	7	20
10 -- 20	3	2	8	7	17
20 -- 30	2	-	4	3	6
30 -- 50	4	1	3	2	9
50 -- 100	3	2	5	4	11
100 ed oltre	3	3	7	8	18
TOTALE	29	16	50	48	121
CLASSI DI SAU (in ettari)					
Senza superficie	4	5	3	13	21
Meno di 1 ettaro	1	1	5	6	13
1 -- 2	6	-	2	5	12
2 -- 3	4	-	2	1	7
3 -- 5	-	-	7	3	10
5 -- 10	3	4	14	7	20
10 -- 20	2	1	4	4	8
20 -- 30	2	-	2	1	3
30 -- 50	5	1	5	1	10
50 -- 100	-	2	3	2	6
100 ed oltre	2	2	3	5	11
TOTALE	29	16	50	48	121
	MASCHI				
CLASSI DI SUPERFICIE TOTALE (in ettari)					
Meno di 1 ettaro	1	1	2	2	6
1 -- 2	6	1	3	5	12
2 -- 3	2	1	-	5	8
3 -- 5	4	2	4	5	14
5 -- 10	1	3	13	7	19
10 -- 20	3	2	7	7	16
20 -- 30	2	-	4	3	6
30 -- 50	4	1	3	2	9
50 -- 100	3	2	5	4	11
100 ed oltre	3	3	7	8	18
TOTALE	29	16	48	48	119
CLASSI DI SAU (in ettari)					
Senza superficie	4	5	3	13	21
Meno di 1 ettaro	1	1	5	6	13
1 -- 2	6	-	2	5	12
2 -- 3	4	-	2	1	7
3 -- 5	-	-	6	3	9
5 -- 10	3	4	13	7	19
10 -- 20	2	1	4	4	8
20 -- 30	2	-	2	1	3
30 -- 50	5	1	5	1	10
50 -- 100	-	2	3	2	6
100 ed oltre	2	2	3	5	11
TOTALE	29	16	48	48	119

Tavola 2.53 segue - Aziende per categoria di altra manodopera aziendale, classe di superficie totale, classe di superficie agricola utilizzata (SAU) e sesso

	ALTRA MANODOPERA AZIENDALE				
CLASSI DI SUPERFICIE TOTALE CLASSI DI SAU	DIRIGENTI E IMPIEGATI		OPERAI ED ASSIMILATI		Totale
	A tempo indeterminato	A tempo determinato	A tempo indeterminato	A tempo determinato	
FEMMINE					
CLASSI DI SUPERFICIE TOTALE (in ettari)					
Meno di 1 ettaro	-	-	1	-	1
1 -- 2	-	1	-	1	2
2 -- 3	-	-	-	-	-
3 -- 5	1	-	1	-	2
5 -- 10	-	-	2	2	4
10 -- 20	1	-	2	1	4
20 -- 30	-	-	1	-	1
30 -- 50	-	-	-	-	-
50 -- 100	1	-	1	-	2
100 ed oltre	2	-	-	1	3
TOTALE	5	1	8	5	19
CLASSI DI SAU (in ettari)					
Senza superficie	1	1	-	-	2
Meno di 1 ettaro	-	-	1	-	1
1 -- 2	-	-	-	1	1
2 -- 3	-	-	1	-	1
3 -- 5	-	-	1	-	1
5 -- 10	1	-	2	3	6
10 -- 20	-	-	1	-	1
20 -- 30	-	-	1	-	1
30 -- 50	1	-	-	-	1
50 -- 100	-	-	1	-	1
100 ed oltre	2	-	-	1	3
TOTALE	5	1	8	5	19

Tavola 2.54 - Giornate di lavoro aziendale per categoria di manodopera familiare, classe di superficie totale, classe di superficie agricola utilizzata (SAU) e sesso

CLASSI DI SUPERFICIE TOTALE CLASSI DI SAU	Conduttore	FAMILIARI E PARENTI DEL CONDUTTORE			Totale
		Coniuge	Altri familiari del conduttore	Parenti del conduttore	
TOTALE					
CLASSI DI SUPERFICIE TOTALE (in ettari)					
Senza superficie	203	-	-	-	203
Meno di 1 ettaro	23.899	4.689	1.306	1.295	31.189
1 -- 2	29.533	5.858	3.512	981	39.884
2 -- 3	30.917	5.611	2.683	1.017	40.228
3 -- 5	48.030	8.909	7.443	3.597	67.979
5 -- 10	76.177	19.695	11.893	4.805	112.570
10 -- 20	62.640	15.638	20.152	3.638	102.068
20 -- 30	25.921	5.739	6.258	535	38.453
30 -- 50	26.278	6.565	13.578	2.658	49.079
50 -- 100	19.119	6.017	9.365	3.395	37.896
100 ed oltre	20.149	5.490	11.815	4.770	42.224
TOTALE	362.866	84.211	88.005	26.691	561.773
CLASSI DI SAU (in ettari)					
Senza superficie	4.511	381	502	377	5.771
Meno di 1 ettaro	49.384	9.325	4.437	2.233	65.379
1 -- 2	39.443	8.233	3.359	2.425	53.460
2 -- 3	30.732	5.763	4.159	2.940	43.594
3 -- 5	41.371	9.206	6.043	1.745	58.365
5 -- 10	66.472	17.446	13.624	3.940	101.482
10 -- 20	47.323	11.700	16.380	1.838	77.241
20 -- 30	25.089	6.090	8.463	1.180	40.822
30 -- 50	24.326	5.662	11.173	2.873	44.034
50 -- 100	16.654	5.915	9.600	2.370	34.539
100 ed oltre	17.561	4.490	10.265	4.770	37.086
TOTALE	362.866	84.211	88.005	26.691	561.773
MASCHI					
CLASSI DI SUPERFICIE TOTALE (in ettari)					
Senza superficie	203	-	-	-	203
Meno di 1 ettaro	19.552	1.440	1.112	935	23.039
1 -- 2	23.363	2.221	2.596	656	28.836
2 -- 3	23.529	2.302	1.655	557	28.043
3 -- 5	35.467	4.284	5.876	2.917	48.544
5 -- 10	55.929	8.689	8.655	3.610	76.883
10 -- 20	50.870	3.058	14.636	2.608	71.172
20 -- 30	22.356	900	4.530	465	28.251
30 -- 50	22.378	880	9.670	2.070	34.998
50 -- 100	16.130	1.105	7.585	2.925	27.745
100 ed oltre	17.599	420	7.830	2.850	28.699
TOTALE	287.376	25.299	64.145	19.593	396.413
CLASSI DI SAU (in ettari)					
Senza superficie	3.567	145	366	262	4.340
Meno di 1 ettaro	40.189	3.443	3.226	1.848	48.706
1 -- 2	29.696	2.899	3.051	1.435	37.081
2 -- 3	22.890	3.097	2.291	2.625	30.903
3 -- 5	28.612	4.643	4.830	1.095	39.180
5 -- 10	51.297	6.695	9.906	2.875	70.773
10 -- 20	39.694	1.567	11.825	1.238	54.324
20 -- 30	20.249	1.035	6.085	1.000	28.369
30 -- 50	21.362	540	8.365	2.195	32.462
50 -- 100	14.809	815	7.260	2.170	25.054
100 ed oltre	15.011	420	6.940	2.850	25.221
TOTALE	287.376	25.299	64.145	19.593	396.413

Tavola 2.54 segue - Giornate di lavoro aziendale per categoria di manodopera familiare, classe di superficie totale, classe di superficie agricola utilizzata (SAU) e sesso

CLASSI DI SUPERFICIE TOTALE CLASSI DI SAU	Conduttore	FAMILIARI E PARENTI DEL CONDUTTORE			Totale
		Coniuge	Altri familiari del conduttore	Parenti del conduttore	
FEMMINE					
CLASSI DI SUPERFICIE TOTALE (in ettari)					
Senza superficie	-	-	-	-	-
Meno di 1 ettaro	4.347	3.249	194	360	8.150
1 -- 2	6.170	3.637	916	325	11.048
2 -- 3	7.388	3.309	1.028	460	12.185
3 -- 5	12.563	4.625	1.567	680	19.435
5 -- 10	20.248	11.006	3.238	1.195	35.687
10 -- 20	11.770	12.580	5.516	1.030	30.896
20 -- 30	3.565	4.839	1.728	70	10.202
30 -- 50	3.900	5.685	3.908	588	14.081
50 -- 100	2.989	4.912	1.780	470	10.151
100 ed oltre	2.550	5.070	3.985	1.920	13.525
TOTALE	75.490	58.912	23.860	7.098	165.360
CLASSI DI SAU (in ettari)					
Senza superficie	944	236	136	115	1.431
Meno di 1 ettaro	9.195	5.882	1.211	385	16.673
1 -- 2	9.747	5.334	308	990	16.379
2 -- 3	7.842	2.666	1.868	315	12.691
3 -- 5	12.759	4.563	1.213	650	19.185
5 -- 10	15.175	10.751	3.718	1.065	30.709
10 -- 20	7.629	10.133	4.555	600	22.917
20 -- 30	4.840	5.055	2.378	180	12.453
30 -- 50	2.964	5.122	2.808	678	11.572
50 -- 100	1.845	5.100	2.340	200	9.485
100 ed oltre	2.550	4.070	3.325	1.920	11.865
TOTALE	75.490	58.912	23.860	7.098	165.360

Tavola 2.55 - Giornate di lavoro aziendale per categoria di altra manodopera aziendale, classe di superficie totale, classe di superficie agricola utilizzata (SAU) e sesso

	ALTRA MANODOPERA AZIENDALE				
CLASSI DI SUPERFICIE TOTALE CLASSI DI SAU	DIRIGENTI E IMPIEGATI		OPERAI E ASSIMILATI		Totale
	A tempo indeterminato	A tempo determinato	A tempo indeterminato	A tempo determinato	
	TOTALE				
CLASSI DI SUPERFICIE TOTALE (in ettari)					
Meno di 1 ettaro	50	60	780	22	912
1 -- 2	634	2	612	700	1.948
2 -- 3	20	10	-	270	300
3 -- 5	1.050	7	1.592	265	2.914
5 -- 10	10	350	4.302	890	5.552
10 -- 20	410	100	2.790	516	3.816
20 -- 30	550	-	1.268	1.290	3.108
30 -- 50	1.010	10	750	330	2.100
50 -- 100	350	310	3.169	518	4.347
100 ed oltre	1.486	18	900	946	3.350
TOTALE	5.570	867	16.163	5.747	28.347
CLASSI DI SAU (in ettari)					
Senza superficie	641	79	260	308	1.288
Meno di 1 ettaro	50	10	1.090	297	1.447
1 -- 2	1.053	-	412	810	2.275
2 -- 3	50	-	650	100	800
3 -- 5	-	-	2.592	302	2.894
5 -- 10	430	420	4.592	1.076	6.518
10 -- 20	200	30	2.583	668	3.481
20 -- 30	550	-	1.038	1.070	2.658
30 -- 50	1.160	160	1.446	10	2.776
50 -- 100	-	154	955	380	1.489
100 ed oltre	1.436	14	545	726	2.721
TOTALE	5.570	867	16.163	5.747	28.347
	MASCHI				
CLASSI DI SUPERFICIE TOTALE (in ettari)					
Meno di 1 ettaro	50	60	540	22	672
1 -- 2	634	1	612	600	1.847
2 -- 3	20	10	-	270	300
3 -- 5	900	7	1.342	265	2.514
5 -- 10	10	350	3.762	648	4.770
10 -- 20	310	100	2.300	498	3.208
20 -- 30	550	-	1.063	1.290	2.903
30 -- 50	1.010	10	750	330	2.100
50 -- 100	250	310	2.719	518	3.797
100 ed oltre	986	18	900	796	2.700
TOTALE	4.720	866	13.988	5.237	24.811
CLASSI DI SAU (in ettari)					
Senza superficie	491	78	260	308	1.137
Meno di 1 ettaro	50	10	850	297	1.207
1 -- 2	1.053	-	412	710	2.175
2 -- 3	50	-	400	100	550
3 -- 5	-	-	2.292	302	2.594
5 -- 10	330	420	4.062	816	5.628
10 -- 20	200	30	2.383	668	3.281
20 -- 30	550	-	833	1.070	2.453
30 -- 50	1.060	160	1.446	10	2.676
50 -- 100	-	154	505	380	1.039
100 ed oltre	936	14	545	576	2.071
TOTALE	4.720	866	13.988	5.237	24.811

Tavola 2.55 segue - Giornate di lavoro aziendale per categoria di altra manodopera aziendale, classe di superficie totale, classe di superficie agricola utilizzata (SAU) e sesso

	ALTRA MANODOPERA AZIENDALE				
CLASSI DI SUPERFICIE TOTALE CLASSI DI SAU	DIRIGENTI E IMPIEGATI		OPERAI E ASSIMILATI		Totale
	A tempo indeterminato	A tempo determinato	A tempo indeterminato	A tempo determinato	
FEMMINE					
CLASSI DI SUPERFICIE TOTALE (in ettari)					
Meno di 1 ettaro	-	-	240	-	240
1 -- 2	-	1	-	100	101
2 -- 3	-	-	-	-	-
3 -- 5	150	-	250	-	400
5 -- 10	-	-	540	242	782
10 -- 20	100	-	490	18	608
20 -- 30	-	-	205	-	205
30 -- 50	-	-	-	-	-
50 -- 100	100	-	450	-	550
100 ed oltre	500	-	-	150	650
TOTALE	850	1	2.175	510	3.536
CLASSI DI SAU (in ettari)					
Senza superficie	150	1	-	-	151
Meno di 1 ettaro	-	-	240	-	240
1 -- 2	-	-	-	100	100
2 -- 3	-	-	250	-	250
3 -- 5	-	-	300	-	300
5 -- 10	100	-	530	260	890
10 -- 20	-	-	200	-	200
20 -- 30	-	-	205	-	205
30 -- 50	100	-	-	-	100
50 -- 100	-	-	450	-	450
100 ed oltre	500	-	-	150	650
TOTALE	850	1	2.175	510	3.536

Tavola 2.56 - Aziende per categoria di manodopera familiare, forma di conduzione, zona altimetrica e sesso

		FAMILIARI E PARENTI DEL CONDUTTORE					
CLASSI DI SUPERFICIE TOTALE CLASSI DI SAU	Conduttore	CONIUGE		ALTRI FAMILIARI DEL CONDUTTORE		Parenti del conduttore	Totale
		Totale	Di cui che lavora in azienda	Totale	Di cui che lavorano in azienda		
TOTALE							
FORME DI CONDUZIONE							
Conduzione diretta del coltivatore	2.349	1.270	845	1.084	438	178	2.349
<i>Con solo manodopera familiare</i>	2.287	1.232	823	1.053	424	172	2.287
<i>Con manodopera familiare prevalente</i>	38	26	16	25	14	5	38
<i>Con manodopera extrafamiliare prevalente</i>	24	12	6	6	-	1	24
Conduzione con salariati	32	13	5	10	5	1	32
TOTALE	2.381	1.283	850	1.094	443	179	2.381
ZONE ALTIMETRICHE							
Montagna	485	194	156	261	114	36	485
Collina	1.474	817	540	637	257	105	1.474
Pianura	422	272	154	196	72	38	422
TOTALE	2.381	1.283	850	1.094	443	179	2.381
MASCHI							
FORME DI CONDUZIONE							
Conduzione diretta del coltivatore	1.782	317	267	790	351	150	2.225
<i>Con solo manodopera familiare</i>	1.730	314	265	768	341	146	2.170
<i>Con manodopera familiare prevalente</i>	33	1	1	18	10	3	34
<i>Con manodopera extrafamiliare prevalente</i>	19	2	1	4	-	1	21
Conduzione con salariati	28	1	-	8	4	1	29
TOTALE	1.810	318	267	798	355	151	2.254
ZONE ALTIMETRICHE							
Montagna	367	64	58	186	87	30	463
Collina	1.120	192	155	468	207	87	1.384
Pianura	323	62	54	144	61	34	407
TOTALE	1.810	318	267	798	355	151	2.254
FEMMINE							
FORME DI CONDUZIONE							
Conduzione diretta del coltivatore	567	953	578	661	164	51	1.756
<i>Con solo manodopera familiare</i>	557	918	558	637	156	49	1.706
<i>Con manodopera familiare prevalente</i>	5	25	15	19	8	2	35
<i>Con manodopera extrafamiliare prevalente</i>	5	10	5	5	-	-	15
Conduzione con salariati	4	12	5	6	1	-	17
TOTALE	571	965	583	667	165	51	1.773
ZONE ALTIMETRICHE							
Montagna	118	130	98	168	51	10	328
Collina	354	625	385	385	92	35	1.105
Pianura	99	210	100	114	22	6	340
TOTALE	571	965	583	667	165	51	1.773

Tavola 2.57 - Aziende per categoria di altra manodopera aziendale, forma di conduzione, zona altimetrica e sesso

	ALTRA MANODOPERA AZIENDALE				
FORME DI CONDUZIONE ZONE ALTIMETRICHE	DIRIGENTI E IMPIEGATI		OPERAI ED ASSIMILATI		Totale
	A tempo indeterminato	A tempo determinato	A tempo indeterminato	A tempo determinato	
TOTALE					
FORME DI CONDUZIONE					
Conduzione diretta del coltivatore	4	9	29	31	62
Con manodopera familiare prevalente	1	8	18	16	38
Con manodopera extrafamiliare prevalente	3	1	11	15	24
Conduzione con salariati	24	7	21	17	58
Altra forma di conduzione	1	-	-	-	1
TOTALE	29	16	50	48	121
ZONE ALTIMETRICHE					
Montagna	3	5	5	1	14
Collina	15	7	35	28	69
Pianura	11	4	10	19	38
TOTALE	29	16	50	48	121
MASCHI					
FORME DI CONDUZIONE					
Conduzione diretta del coltivatore	4	9	27	31	60
Con manodopera familiare prevalente	1	8	17	16	37
Con manodopera extrafamiliare prevalente	3	1	10	15	23
Conduzione con salariati	24	7	21	17	58
Altra forma di conduzione	1	-	-	-	1
TOTALE	29	16	48	48	119
ZONE ALTIMETRICHE					
Montagna	3	5	5	1	14
Collina	15	7	33	28	67
Pianura	11	4	10	19	38
TOTALE	29	16	48	48	119
FEMMINE					
FORME DI CONDUZIONE					
Conduzione diretta del coltivatore	-	-	6	5	11
Con manodopera familiare prevalente	-	-	4	1	5
Con manodopera extrafamiliare prevalente	-	-	2	4	6
Conduzione con salariati	5	1	2	-	8
Altra forma di conduzione	-	-	-	-	-
TOTALE	5	1	8	5	19
ZONE ALTIMETRICHE					
Montagna	-	-	-	-	-
Collina	1	1	6	4	12
Pianura	4	-	2	1	7
TOTALE	5	1	8	5	19

Tavola 2.58 - Giornate di lavoro aziendale per categoria di manodopera familiare, forma di conduzione, zona altimetrica e sesso

FORME DI CONDUZIONE ZONE ALTIMETRICHE	Conditore	FAMILIARI E PARENTI DEL CONDUTTORE			Totale
		Coniuge	Altri familiari del conduttore	Parenti del conduttore	
TOTALE					
FORME DI CONDUZIONE					
Conduzione diretta del coltivatore	359.220	83.156	87.585	26.676	556.637
Con solo manodopera familiare	347.881	78.797	82.322	24.760	533.760
Con manodopera familiare prevalente	8.748	3.436	5.263	1.536	18.983
Con manodopera extrafamiliare prevalente	2.591	923	-	380	3.894
Conduzione con salariati	3.646	1.055	420	15	5.136
Conduzione a colonia parziaria appoderata	-	-	-	-	-
Altra forma di conduzione	-	-	-	-	-
TOTALE	362.866	84.211	88.005	26.691	561.773
ZONE ALTIMETRICHE					
Montagna	106.392	24.487	25.771	5.555	162.205
Collina	196.092	46.857	45.376	15.767	304.092
Pianura	60.382	12.867	16.858	5.369	95.476
TOTALE	362.866	84.211	88.005	26.691	561.773
MASCHI					
FORME DI CONDUZIONE					
Conduzione diretta del coltivatore	283.916	25.299	63.875	19.578	392.668
Con solo manodopera familiare	273.646	24.998	60.350	18.012	377.006
Con manodopera familiare prevalente	7.888	300	3.525	1.186	12.899
Con manodopera extrafamiliare prevalente	2.382	1	-	380	2.763
Conduzione con salariati	3.460	-	270	15	3.745
Conduzione a colonia parziaria appoderata	-	-	-	-	-
Altra forma di conduzione	-	-	-	-	-
TOTALE	287.376	25.299	64.145	19.593	396.413
ZONE ALTIMETRICHE					
Montagna	81.631	8.485	17.500	3.850	111.466
Collina	155.173	14.606	33.514	11.239	214.532
Pianura	50.572	2.208	13.131	4.504	70.415
TOTALE	287.376	25.299	64.145	19.593	396.413
FEMMINE					
FORME DI CONDUZIONE					
Conduzione diretta del coltivatore	75.304	57.857	23.710	7.098	163.969
Con solo manodopera familiare	74.235	53.799	21.972	6.748	156.754
Con manodopera familiare prevalente	860	3.136	1.738	350	6.084
Con manodopera extrafamiliare prevalente	209	922	-	-	1.131
Conduzione con salariati	186	1.055	150	-	1.391
Conduzione a colonia parziaria appoderata	-	-	-	-	-
Altra forma di conduzione	-	-	-	-	-
TOTALE	75.490	58.912	23.860	7.098	165.360
ZONE ALTIMETRICHE					
Montagna	24.761	16.002	8.271	1.705	50.739
Collina	40.919	32.251	11.862	4.528	89.560
Pianura	9.810	10.659	3.727	865	25.061
TOTALE	75.490	58.912	23.860	7.098	165.360

Tavola 2.59 - Giornate di lavoro aziendale per categoria di altra manodopera aziendale, forma di conduzione, zona altimetrica e sesso

	ALTRA MANODOPERA AZIENDALE				
FORME DI CONDUZIONE	DIRIGENTI E IMPIEGATI		OPERAI ED ASSIMILATI		Totale
ZONE ALTIMETRICHE	A tempo indeterminato	A tempo determinato	A tempo indeterminato	A tempo determinato	
TOTALE					
FORME DI CONDUZIONE					
Conduzione diretta del coltivatore	760	770	9.934	3.922	15.386
Con manodopera familiare prevalente	10	760	5.150	1.656	7.576
Con manodopera extrafamiliare prevalente	750	10	4.784	2.266	7.810
Conduzione con salariati	4.390	97	6.229	1.825	12.541
Altra forma di conduzione	420	-	-	-	420
TOTALE	5.570	867	16.163	5.747	28.347
ZONE ALTIMETRICHE					
Montagna	70	52	200	10	332
Collina	2.612	515	12.639	4.159	19.925
Pianura	2.888	300	3.324	1.578	8.090
TOTALE	5.570	867	16.163	5.747	28.347
MASCHI					
FORME DI CONDUZIONE					
Conduzione diretta del coltivatore	760	770	8.204	3.412	13.146
Con manodopera familiare prevalente	10	760	4.170	1.506	6.446
Con manodopera extrafamiliare prevalente	750	10	4.034	1.906	6.700
Conduzione con salariati	3.540	96	5.784	1.825	11.245
Altra forma di conduzione	420	-	-	-	420
TOTALE	4.720	866	13.988	5.237	24.811
ZONE ALTIMETRICHE					
Montagna	70	52	200	10	332
Collina	2.462	514	11.154	3.667	17.797
Pianura	2.188	300	2.634	1.560	6.682
TOTALE	4.720	866	13.988	5.237	24.811
FEMMINE					
FORME DI CONDUZIONE					
Conduzione diretta del coltivatore	-	-	1.730	510	2.240
Con manodopera familiare prevalente	-	-	980	150	1.130
Con manodopera extrafamiliare prevalente	-	-	750	360	1.110
Conduzione con salariati	850	1	445	-	1.296
Altra forma di conduzione	-	-	-	-	-
TOTALE	850	1	2.175	510	3.536
ZONE ALTIMETRICHE					
Montagna	-	-	-	-	-
Collina	150	1	1.485	492	2.128
Pianura	700	-	690	18	1.408
TOTALE	850	1	2.175	510	3.536

Tavola 2.60 - Componenti della manodopera familiare per categoria, classe di superficie totale, classe di superficie agricola utilizzata (SAU) e sesso

		FAMILIARI E PARENTI DEL CONDUTTORE					
CLASSI DI SUPERFICIE TOTALE CLASSI DI SAU	Conduttore	CONIUGE		ALTRI FAMILIARI DEL CONDUTTORE		Parenti del conduttore	Totale
		Totale	Di cui che lavora in azienda	Totale	Di cui che lavorano in azienda		
TOTALE							
CLASSI DI SUPERFICIE TOTALE (in ettari)							
Senza superficie	2	1	-	-	-	-	3
Meno di 1 ettaro	319	164	87	171	24	17	671
1 -- 2	371	202	132	216	44	28	817
2 -- 3	270	149	95	146	39	17	582
3 -- 5	368	178	114	250	80	35	831
5 -- 10	425	240	169	350	106	47	1.062
10 -- 20	285	158	123	313	111	29	785
20 -- 30	101	61	40	125	39	5	292
30 -- 50	97	57	36	145	69	14	313
50 -- 100	69	41	30	94	46	16	220
100 ed oltre	74	32	24	101	51	20	227
TOTALE	2.381	1.283	850	1.911	609	228	5.803
CLASSI DI SAU (in ettari)							
Senza superficie	101	42	20	49	8	12	204
Meno di 1 ettaro	681	355	200	348	71	49	1.433
1 -- 2	346	194	140	218	57	24	782
2 -- 3	204	109	71	144	42	22	479
3 -- 5	251	138	93	214	62	18	621
5 -- 10	308	171	128	288	92	35	802
10 -- 20	193	108	81	221	82	16	538
20 -- 30	91	54	39	132	49	9	286
30 -- 50	84	49	31	123	58	14	270
50 -- 100	60	35	27	81	43	9	185
100 ed oltre	62	28	20	93	45	20	203
TOTALE	2.381	1.283	850	1.911	609	228	5.803
MASCHI							
CLASSI DI SUPERFICIE TOTALE (in ettari)							
Senza superficie	2	-	-	-	-	-	2
Meno di 1 ettaro	244	33	29	103	18	12	392
1 -- 2	282	43	38	110	31	23	458
2 -- 3	197	42	33	78	28	14	331
3 -- 5	264	57	43	141	58	31	493
5 -- 10	312	71	65	198	77	35	616
10 -- 20	218	42	36	173	77	20	453
20 -- 30	87	12	9	74	28	4	177
30 -- 50	82	8	6	79	47	11	180
50 -- 100	56	8	6	56	34	12	132
100 ed oltre	66	2	2	52	33	11	131
TOTALE	1.810	318	267	1.064	431	173	3.365
CLASSI DI SAU (in ettari)							
Senza superficie	76	7	5	28	7	10	121
Meno di 1 ettaro	508	78	65	202	50	42	830
1 -- 2	262	49	41	108	46	17	436
2 -- 3	145	36	28	79	26	18	278
3 -- 5	180	47	42	114	47	12	353
5 -- 10	227	55	51	163	63	28	473
10 -- 20	159	20	15	128	58	10	317
20 -- 30	73	13	10	77	34	7	170
30 -- 50	74	6	5	70	39	10	160
50 -- 100	52	5	3	47	32	8	112
100 ed oltre	54	2	2	48	29	11	115
TOTALE	1.810	318	267	1.064	431	173	3.365

Tavola 2.60 segue - Componenti della manodopera familiare per categoria, classe di superficie totale, classe di superficie agricola utilizzata (SAU) e sesso

		FAMILIARI E PARENTI DEL CONDUTTORE					
CLASSI DI SUPERFICIE TOTALE CLASSI DI SAU	Conduttore	CONIUGE		ALTRI FAMILIARI DEL CONDUTTORE		Parenti del conduttore	Totale
		Totale	Di cui che lavora in azienda	Totale	Di cui che lavorano in azienda		
FEMMINE							
CLASSI DI SUPERFICIE TOTALE (in ettari)							
Senza superficie	-	1	-	-	-	-	1
Meno di 1 ettaro	75	131	58	68	6	5	279
1 -- 2	89	159	94	106	13	5	359
2 -- 3	73	107	62	68	11	3	251
3 -- 5	104	121	71	109	22	4	338
5 -- 10	113	169	104	152	29	12	446
10 -- 20	67	116	87	140	34	9	332
20 -- 30	14	49	31	51	11	1	115
30 -- 50	15	49	30	66	22	3	133
50 -- 100	13	33	24	38	12	4	88
100 ed oltre	8	30	22	49	18	9	96
TOTALE	571	965	583	847	178	55	2.438
CLASSI DI SAU (in ettari)							
Senza superficie	25	35	15	21	1	2	83
Meno di 1 ettaro	173	277	135	146	21	7	603
1 -- 2	84	145	99	110	11	7	346
2 -- 3	59	73	43	65	16	4	201
3 -- 5	71	91	51	100	15	6	268
5 -- 10	81	116	77	125	29	7	329
10 -- 20	34	88	66	93	24	6	221
20 -- 30	18	41	29	55	15	2	116
30 -- 50	10	43	26	53	19	4	110
50 -- 100	8	30	24	34	11	1	73
100 ed oltre	8	26	18	45	16	9	88
TOTALE	571	965	583	847	178	55	2.438

Tavola 2.61 - Persone per categoria di altra manodopera aziendale, classe di superficie totale, classe di superficie agricola utilizzata (SAU) e sesso

ALTRA MANODOPERA AZIENDALE					
CLASSI DI SUPERFICIE TOTALE CLASSI DI SAU	DIRIGENTI E IMPIEGATI		OPERAI ED ASSIMILATI		Totale
	A tempo indeterminato	A tempo determinato	A tempo indeterminato	A tempo determinato	
TOTALE					
CLASSI DI SUPERFICIE TOTALE (in ettari)					
Meno di 1 ettaro	1	2	3	2	8
1 -- 2	6	2	4	10	22
2 -- 3	2	1	-	5	8
3 -- 5	9	2	7	7	25
5 -- 10	1	4	22	14	41
10 -- 20	5	2	15	15	37
20 -- 30	3	-	8	13	24
30 -- 50	5	1	3	7	16
50 -- 100	4	2	12	5	23
100 ed oltre	7	3	8	20	38
TOTALE	43	19	82	98	242
CLASSI DI SAU (in ettari)					
Senza superficie	6	7	4	20	37
Meno di 1 ettaro	1	1	7	6	15
1 -- 2	8	-	3	9	20
2 -- 3	5	-	3	1	9
3 -- 5	-	-	12	9	21
5 -- 10	5	5	21	25	56
10 -- 20	2	1	11	8	22
20 -- 30	3	-	5	9	17
30 -- 50	7	1	7	1	16
50 -- 100	-	2	6	3	11
100 ed oltre	6	2	3	7	18
TOTALE	43	19	82	98	242
MASCHI					
CLASSI DI SUPERFICIE TOTALE (in ettari)					
Meno di 1 ettaro	1	2	2	2	7
1 -- 2	6	1	4	9	20
2 -- 3	2	1	-	5	8
3 -- 5	8	2	6	7	23
5 -- 10	1	4	20	11	36
10 -- 20	3	2	13	14	32
20 -- 30	3	-	7	13	23
30 -- 50	5	1	3	7	16
50 -- 100	3	2	10	5	20
100 ed oltre	4	3	8	19	34
TOTALE	36	18	73	92	219
CLASSI DI SAU (in ettari)					
Senza superficie	5	6	4	20	35
Meno di 1 ettaro	1	1	6	6	14
1 -- 2	8	-	3	8	19
2 -- 3	5	-	2	1	8
3 -- 5	-	-	11	9	20
5 -- 10	3	5	19	21	48
10 -- 20	2	1	10	8	21
20 -- 30	3	-	4	9	16
30 -- 50	6	1	7	1	15
50 -- 100	-	2	4	3	9
100 ed oltre	3	2	3	6	14
TOTALE	36	18	73	92	219

Tavola 2.61 segue - Persone per categoria di altra manodopera aziendale, classe di superficie totale, classe di superficie agricola utilizzata (SAU) e sesso

	ALTRA MANODOPERA AZIENDALE				
CLASSI DI SUPERFICIE TOTALE CLASSI DI SAU	DIRIGENTI E IMPIEGATI		OPERAI ED ASSIMILATI		Totale
	A tempo indeterminato	A tempo determinato	A tempo indeterminato	A tempo determinato	
FEMMINE					
CLASSI DI SUPERFICIE TOTALE (in ettari)					
Meno di 1 ettaro	-	-	1	-	1
1 -- 2	-	1	-	1	2
2 -- 3	-	-	-	-	-
3 -- 5	1	-	1	-	2
5 -- 10	-	-	2	3	5
10 -- 20	2	-	2	1	5
20 -- 30	-	-	1	-	1
30 -- 50	-	-	-	-	-
50 -- 100	1	-	2	-	3
100 ed oltre	3	-	-	1	4
TOTALE	7	1	9	6	23
CLASSI DI SAU (in ettari)					
Senza superficie	1	1	-	-	2
Meno di 1 ettaro	-	-	1	-	1
1 -- 2	-	-	-	1	1
2 -- 3	-	-	1	-	1
3 -- 5	-	-	1	-	1
5 -- 10	2	-	2	4	8
10 -- 20	-	-	1	-	1
20 -- 30	-	-	1	-	1
30 -- 50	1	-	-	-	1
50 -- 100	-	-	2	-	2
100 ed oltre	3	-	-	1	4
TOTALE	7	1	9	6	23

Tavola 2.62 - Persone per categoria di manodopera familiare, forma di conduzione, zona altimetrica e sesso

		FAMILIARI E PARENTI DEL CONDUTTORE					
FORME DI CONDUZIONE ZONE ALTIMETRICHE	Conditore	CONIUGE		ALTRI FAMILIARI DEL CONDUTTORE		Parenti del conduttore	Totale
		Totale	Di cui che lavora in azienda	Totale	Di cui che lavorano in azienda		
TOTALE							
FORME DI CONDUZIONE							
Conduzione diretta del coltivatore	2.349	1.270	845	1.894	604	227	5.740
Con solo manodopera familiare	2.287	1.232	823	1.838	583	218	5.575
Con manodopera familiare prevalente	38	26	16	46	21	7	117
Con manodopera extrafamiliare prevalente	24	12	6	10	-	2	48
Conduzione con salariati	32	13	5	17	5	1	63
TOTALE	2.381	1.283	850	1.911	609	228	5.803
ZONE ALTIMETRICHE							
Montagna	485	194	156	462	162	45	1.186
Collina	1.474	817	540	1.100	349	138	3.529
Pianura	422	272	154	349	98	45	1.088
TOTALE	2.381	1.283	850	1.911	609	228	5.803
MASCHI							
FORME DI CONDUZIONE							
Conduzione diretta del coltivatore	1.782	317	267	1.055	427	172	3.326
Con solo manodopera familiare	1.730	314	265	1.028	414	165	3.237
Con manodopera familiare prevalente	33	1	1	22	13	5	61
Con manodopera extrafamiliare prevalente	19	2	1	5	-	2	28
Conduzione con salariati	28	1	-	9	4	1	39
TOTALE	1.810	318	267	1.064	431	173	3.365
ZONE ALTIMETRICHE							
Montagna	367	64	58	256	107	35	722
Collina	1.120	192	155	607	251	100	2.019
Pianura	323	62	54	201	73	38	624
TOTALE	1.810	318	267	1.064	431	173	3.365
FEMMINE							
FORME DI CONDUZIONE							
Conduzione diretta del coltivatore	567	953	578	839	177	55	2.414
Con solo manodopera familiare	557	918	558	810	169	53	2.338
Con manodopera familiare prevalente	5	25	15	24	8	2	56
Con manodopera extrafamiliare prevalente	5	10	5	5	-	-	20
Conduzione con salariati	4	12	5	8	1	-	24
TOTALE	571	965	583	847	178	55	2.438
ZONE ALTIMETRICHE							
Montagna	118	130	98	206	55	10	464
Collina	354	625	385	493	98	38	1.510
Pianura	99	210	100	148	25	7	464
TOTALE	571	965	583	847	178	55	2.438

Tavola 2.63 - Persone per categoria di altra manodopera aziendale, forma di conduzione, zona altimetrica e sesso

	ALTRA MANODOPERA AZIENDALE				
FORME DI CONDUZIONE ZONE ALTIMETRICHE	DIRIGENTI E IMPIEGATI		OPERAI ED ASSIMILATI		Totale
	A tempo indeterminato	A tempo determinato	A tempo indeterminato	A tempo determinato	
TOTALE					
FORME DI CONDUZIONE					
Conduzione diretta del coltivatore	5	11	47	61	124
<i>Con manodopera familiare prevalente</i>	1	10	25	23	59
<i>Con manodopera extrafamiliare prevalente</i>	4	1	22	38	65
Conduzione con salariati	35	8	35	37	115
Altra forma di conduzione	3	-	-	-	3
TOTALE	43	19	82	98	242
ZONE ALTIMETRICHE					
Montagna	3	5	7	1	16
Collina	20	10	58	66	154
Pianura	20	4	17	31	72
TOTALE	43	19	82	98	242
MASCHI					
FORME DI CONDUZIONE					
Conduzione diretta del coltivatore	5	11	40	55	111
<i>Con manodopera familiare prevalente</i>	1	10	21	22	54
<i>Con manodopera extrafamiliare prevalente</i>	4	1	19	33	57
Conduzione con salariati	28	7	33	37	105
Altra forma di conduzione	3	-	-	-	3
TOTALE	36	18	73	92	219
ZONE ALTIMETRICHE					
Montagna	3	5	7	1	16
Collina	19	9	52	61	141
Pianura	14	4	14	30	62
TOTALE	36	18	73	92	219
FEMMINE					
FORME DI CONDUZIONE					
Conduzione diretta del coltivatore	-	-	7	6	13
<i>Con manodopera familiare prevalente</i>	-	-	4	1	5
<i>Con manodopera extrafamiliare prevalente</i>	-	-	3	5	8
Conduzione con salariati	7	1	2	-	10
Altra forma di conduzione	-	-	-	-	-
TOTALE	7	1	9	6	23
ZONE ALTIMETRICHE					
Montagna	-	-	-	-	-
Collina	1	1	6	5	13
Pianura	6	-	3	1	10
TOTALE	7	1	9	6	23

Tavola 2.64 - Componenti la famiglia del conduttore per numero di componenti, classe di superficie agricola utilizzata (SAU) , classe di giornate di lavoro aziendale e sesso

CLASSI DI SAU CLASSI DI GIORNATE DI LAVORO AZIENDALE	NUMERO DI COMPONENTI							Totale
	1	2	3	4	5	6 ED OLTRE		
						Famiglie	Componenti	
TOTALE								
CLASSI DI SAU (in ettari)								
Senza superficie	47	58	51	16	20	-	-	192
Meno di 1 ettaro	245	532	264	272	65	1	6	1.384
1 -- 2	105	276	144	180	40	2	13	758
2 -- 3	57	156	126	76	30	2	12	457
3 -- 5	64	150	210	128	45	1	6	603
5 -- 10	75	186	213	216	65	2	12	767
10 -- 20	39	118	111	160	75	3	19	522
20 -- 30	15	42	57	96	35	5	32	277
30 -- 50	11	40	63	88	30	4	24	256
50 -- 100	12	28	33	56	35	2	12	176
100 ed oltre	16	22	33	44	55	2	13	183
TOTALE	686	1.608	1.305	1.332	495	24	149	5.575
CLASSI DI GIORNATE DI LAVORO AZIENDALE								
Meno di 50	234	793	672	811	326	3	91	2.927
50 -- 100	124	243	147	79	28	-	10	631
100 -- 200	119	241	168	132	29	5	13	702
200 -- 300	79	139	89	94	29	2	6	436
300 -- 500	130	192	229	216	83	14	29	879
500 -- 1000	-	-	-	-	-	-	-	-
1000 -- 2500	-	-	-	-	-	-	-	-
2500 ed oltre	-	-	-	-	-	-	-	-
TOTALE	686	1.608	1.305	1.332	495	24	149	5.575
MASCHI								
CLASSI DI SAU (in ettari)								
Senza superficie	35	30	26	7	13	-	-	111
Meno di 1 ettaro	178	274	141	155	38	1	2	788
1 -- 2	86	145	73	92	16	2	7	419
2 -- 3	44	82	69	41	16	2	8	260
3 -- 5	54	78	115	68	23	1	3	341
5 -- 10	65	100	128	116	30	2	6	445
10 -- 20	33	63	66	96	37	3	12	307
20 -- 30	13	28	32	57	16	5	17	163
30 -- 50	11	23	37	52	15	4	12	150
50 -- 100	12	18	14	34	19	2	7	104
100 ed oltre	14	14	19	24	27	2	6	104
TOTALE	545	855	720	742	250	24	80	3.192
CLASSI DI GIORNATE DI LAVORO AZIENDALE								
Meno di 50	160	296	302	412	138	3	41	1.349
50 -- 100	98	157	100	60	23	-	7	445
100 -- 200	101	156	104	64	17	5	8	450
200 -- 300	67	94	57	61	16	2	3	298
300 -- 500	119	152	157	145	56	14	21	650
500 -- 1000	-	-	-	-	-	-	-	-
1000 -- 2500	-	-	-	-	-	-	-	-
2500 ed oltre	-	-	-	-	-	-	-	-
TOTALE	545	855	720	742	250	24	80	3.192

Tavola 2.64 segue - Componenti la famiglia del conduttore per numero di componenti , classe di superficie agricola utilizzata (SAU), classe di giornate di lavoro aziendale e sesso

CLASSI DI SAU CLASSI DI GIORNATE DI LAVORO AZIENDALE	NUMERO DI COMPONENTI							Totale
	1	2	3	4	5	6 ED OLTRE		
						Famiglie	Componenti	
FEMMINE								
CLASSI DI SAU (in ettari)								
Senza superficie	12	28	25	9	7	-	-	81
Meno di 1 ettaro	67	258	123	117	27	1	4	596
1 -- 2	19	131	71	88	24	2	6	339
2 -- 3	13	74	57	35	14	2	4	197
3 -- 5	10	72	95	60	22	1	3	262
5 -- 10	10	86	85	100	35	2	6	322
10 -- 20	6	55	45	64	38	3	7	215
20 -- 30	2	14	25	39	19	5	15	114
30 -- 50	-	17	26	36	15	4	12	106
50 -- 100	-	10	19	22	16	2	5	72
100 ed oltre	2	8	14	20	28	2	7	79
TOTALE	141	753	585	590	245	24	69	2.383
CLASSI DI GIORNATE DI LAVORO AZIENDALE								
Meno di 50	74	497	370	399	188	3	50	1.578
50 -- 100	26	86	47	19	5	-	3	186
100 -- 200	18	85	64	68	12	5	5	252
200 -- 300	12	45	32	33	13	2	3	138
300 -- 500	11	40	72	71	27	14	8	229
500 -- 1000	-	-	-	-	-	-	-	-
1000 -- 2500	-	-	-	-	-	-	-	-
2500 ed oltre	-	-	-	-	-	-	-	-
TOTALE	141	753	585	590	245	24	69	2.383

Tavola 2.65 - Componenti la famiglia del conduttore per numero di componenti, forma di conduzione, zona altimetrica e sesso

FORME DI CONDUZIONE ZONE ALTIMETRICHE	NUMERO DI COMPONENTI							Totale
	1	2	3	4	5	6 ED OLTRE		
						Famiglie	Componenti	
TOTALE								
FORME DI CONDUZIONE								
Conduzione diretta del coltivatore	668	1.598	1.296	1.312	490	24	149	5.513
<i>Con solo manodopera familiare</i>	650	1.568	1.260	1.256	480	23	143	5.357
<i>Con manodopera familiare prevalente</i>	6	18	30	40	10	1	6	110
<i>Con manodopera extrafamiliare prevalente</i>	12	12	6	16	-	-	-	46
Conduzione con salariati	18	10	9	20	5	-	-	62
TOTALE	686	1.608	1.305	1.332	495	24	149	5.575
ZONE ALTIMETRICHE								
Montagna	153	278	282	296	95	6	37	1.141
Collina	433	1.026	789	792	265	14	86	3.391
Pianura	100	304	234	244	135	4	26	1.043
TOTALE	686	1.608	1.305	1.332	495	24	149	5.575
MASCHI								
FORME DI CONDUZIONE								
Conduzione diretta del coltivatore	530	850	714	732	248	24	80	3.154
<i>Con solo manodopera familiare</i>	518	836	695	704	242	23	77	3.072
<i>Con manodopera familiare prevalente</i>	3	8	17	19	6	1	3	56
<i>Con manodopera extrafamiliare prevalente</i>	9	6	2	9	-	-	-	26
Conduzione con salariati	15	5	6	10	2	-	-	38
TOTALE	545	855	720	742	250	24	80	3.192
ZONE ALTIMETRICHE								
Montagna	133	158	153	174	50	6	19	687
Collina	338	538	438	428	133	14	44	1.919
Pianura	74	159	129	140	67	4	17	586
TOTALE	545	855	720	742	250	24	80	3.192
FEMMINE								
FORME DI CONDUZIONE								
Conduzione diretta del coltivatore	138	748	582	580	242	24	69	2.359
<i>Con solo manodopera familiare</i>	132	732	565	552	238	23	66	2.285
<i>Con manodopera familiare prevalente</i>	3	10	13	21	4	1	3	54
<i>Con manodopera extrafamiliare prevalente</i>	3	6	4	7	-	-	-	20
Conduzione con salariati	3	5	3	10	3	-	-	24
TOTALE	141	753	585	590	245	24	69	2.383
ZONE ALTIMETRICHE								
Montagna	20	120	129	122	45	6	18	454
Collina	95	488	351	364	132	14	42	1.472
Pianura	26	145	105	104	68	4	9	457
TOTALE	141	753	585	590	245	24	69	2.383

Tavola 2.66 - Componenti la famiglia e parenti del conduttore con attività lavorativa esercitata esclusivamente o prevalentemente presso l'azienda o fuori l'azienda per settore di attività economica, classe di superficie agricola utilizzata (SAU) e forma di conduzione

CLASSI DI SAU FORME DI CONDUZIONE	Esclusivamente presso l'azienda	PREVALENTEMENTE PRESSO L'AZIENDA					Totale
		In agricoltura	Nell'industria	Nel commercio, pubblici esercizi e alberghi	Nei servizi (esclusa la Pubblica Ammin.)	Nella Pubblica Ammin.	
CONDUTTORE							
CLASSI DI SAU (in ettari)							
Senza superficie	66	1	-	-	-	-	1
Meno di 1 ettaro	510	1	-	1	1	1	4
1 -- 2	264	2	-	-	1	-	3
2 -- 3	166	-	-	1	2	-	3
3 -- 5	201	-	1	-	3	-	4
5 -- 10	255	6	2	1	5	-	14
10 -- 20	172	-	1	1	3	-	5
20 -- 30	87	-	-	1	1	-	2
30 -- 50	83	-	-	-	-	-	-
50 -- 100	57	-	-	1	-	-	1
100 ed oltre	61	-	-	-	-	-	-
TOTALE	1.922	10	4	6	16	1	37
FORME DI CONDUZIONE							
Conduzione diretta del coltivatore	1.898	10	4	6	16	1	37
Con solo manodopera familiare	1.846	9	4	6	15	1	35
Con manodopera familiare prevalente	33	-	-	-	1	-	1
Con manodopera extrafamiliare prevalente	19	1	-	-	-	-	1
Conduzione con salariati	24	-	-	-	-	-	-
TOTALE	1.922	10	4	6	16	1	37
CONIUGE							
CLASSI DI SAU (in ettari)							
Senza superficie	25	-	-	-	-	-	-
Meno di 1 ettaro	272	-	-	-	-	1	1
1 -- 2	146	-	1	-	-	-	1
2 -- 3	78	-	-	-	-	-	-
3 -- 5	96	-	-	-	-	-	-
5 -- 10	120	-	-	-	-	-	-
10 -- 20	82	-	-	-	-	-	-
20 -- 30	38	-	-	-	-	-	-
30 -- 50	37	-	-	-	-	-	-
50 -- 100	29	-	-	-	-	-	-
100 ed oltre	25	-	-	-	-	-	-
TOTALE	948	-	1	-	-	1	2
FORME DI CONDUZIONE							
Conduzione diretta del coltivatore	939	-	1	-	-	1	2
Con solo manodopera familiare	910	-	1	-	-	1	2
Con manodopera familiare prevalente	21	-	-	-	-	-	-
Con manodopera extrafamiliare prevalente	8	-	-	-	-	-	-
Conduzione con salariati	9	-	-	-	-	-	-
TOTALE	948	-	1	-	-	1	2

Tavola 2.66 segue - Componenti la famiglia e parenti del conduttore con attività lavorativa esercitata esclusivamente o prevalentemente presso l'azienda o fuori l'azienda per settore di attività economica, classe di superficie agricola utilizzata (SAU) e forma di conduzione

CLASSI DI SAU FORME DI CONDUZIONE	Esclusivamente presso l'azienda	PREVALENTEMENTE PRESSO L'AZIENDA					Totale
		In agricoltura	Nell'industria	Nel commercio, pubblici esercizi e alberghi	Nei servizi (esclusa la Pubblica Ammin.)	Nella Pubblica Ammin.	
ALTRI FAMILIARI CHE LAVORANO IN AZIENDA							
CLASSI DI SAU (in ettari)							
Senza superficie	4	-	-	-	-	-	-
Meno di 1 ettaro	31	-	-	-	1	-	1
1 -- 2	25	1	-	-	-	-	1
2 -- 3	34	-	-	-	-	-	-
3 -- 5	29	-	-	-	1	-	1
5 -- 10	61	-	1	-	1	-	2
10 -- 20	66	-	1	-	1	-	2
20 -- 30	38	-	-	-	-	-	-
30 -- 50	49	-	-	-	-	-	-
50 -- 100	39	-	-	-	-	-	-
100 ed oltre	39	-	-	-	-	-	-
TOTALE	415	1	2	-	4	-	7
FORME DI CONDUZIONE							
Conduzione diretta del coltivatore	413	1	2	-	4	-	7
Con solo manodopera familiare	393	1	2	-	4	-	7
Con manodopera familiare prevalente	20	-	-	-	-	-	-
Con manodopera extrafamiliare prevalente	-	-	-	-	-	-	-
Conduzione con salariati	2	-	-	-	-	-	-
TOTALE	415	1	2	-	4	-	7
PARENTI							
CLASSI DI SAU (in ettari)							
Senza superficie	8	-	-	-	-	-	-
Meno di 1 ettaro	26	-	-	-	2	-	2
1 -- 2	19	-	-	-	-	-	-
2 -- 3	15	-	-	-	-	-	-
3 -- 5	10	-	-	1	-	-	1
5 -- 10	20	-	-	-	-	-	-
10 -- 20	11	-	-	-	-	-	-
20 -- 30	4	-	-	-	-	-	-
30 -- 50	14	-	-	-	-	-	-
50 -- 100	9	-	-	-	-	-	-
100 ed oltre	18	1	-	-	-	-	1
TOTALE	154	1	-	1	2	-	4
FORME DI CONDUZIONE							
Conduzione diretta del coltivatore	153	1	-	1	2	-	4
Con solo manodopera familiare	144	1	-	1	2	-	4
Con manodopera familiare prevalente	7	-	-	-	-	-	-
Con manodopera extrafamiliare prevalente	2	-	-	-	-	-	-
Conduzione con salariati	1	-	-	-	-	-	-
TOTALE	154	1	-	1	2	-	4

Tavola 2.66 segue - Componenti la famiglia e parenti del conduttore con attività lavorativa esercitata esclusivamente o prevalentemente presso l'azienda o fuori l'azienda per settore di attività economica, classe di superficie agricola utilizzata (SAU) e forma di conduzione

CLASSI DI SAU FORME DI CONDUZIONE	PREVALENTEMENTE FUORI L'AZIENDA					Totale
	In agricoltura	Nell'industria	Nel commercio, pubblici esercizi e alberghi	Nei servizi (esclusa la Pubblica Ammin.)	Nella Pubblica Ammin.	
CONDUTTORE						
CLASSI DI SAU (in ettari)						
Senza superficie	2	11	8	11	2	34
Meno di 1 ettaro	9	69	35	43	11	167
1 -- 2	4	32	11	28	4	79
2 -- 3	3	15	5	10	2	35
3 -- 5	6	19	4	14	3	46
5 -- 10	2	18	9	7	3	39
10 -- 20	1	9	-	5	1	16
20 -- 30	1	-	1	-	-	2
30 -- 50	-	-	1	-	-	1
50 -- 100	1	1	-	-	-	2
100 ed oltre	-	1	-	-	-	1
TOTALE	29	175	74	118	26	422
FORME DI CONDUZIONE						
Conduzione diretta del coltivatore	28	171	74	116	25	414
Con solo manodopera familiare	28	168	73	112	25	406
Con manodopera familiare prevalente	-	1	1	2	-	4
Con manodopera extrafamiliare prevalente	-	2	-	2	-	4
Conduzione con salariati	1	4	-	2	1	8
TOTALE	29	175	74	118	26	422
CONIUGE						
CLASSI DI SAU (in ettari)						
Senza superficie	-	7	5	2	3	17
Meno di 1 ettaro	-	42	13	20	7	82
1 -- 2	3	19	9	13	3	47
2 -- 3	1	9	9	10	2	31
3 -- 5	2	16	6	16	2	42
5 -- 10	3	21	7	17	3	51
10 -- 20	4	7	2	9	4	26
20 -- 30	2	6	1	7	-	16
30 -- 50	-	8	1	2	1	12
50 -- 100	-	2	2	1	1	6
100 ed oltre	-	2	1	-	-	3
TOTALE	15	139	56	97	26	333
FORME DI CONDUZIONE						
Conduzione diretta del coltivatore	15	137	56	95	26	329
Con solo manodopera familiare	15	133	56	90	26	320
Con manodopera familiare prevalente	-	4	-	1	-	5
Con manodopera extrafamiliare prevalente	-	-	-	4	-	4
Conduzione con salariati	-	2	-	2	-	4
TOTALE	15	139	56	97	26	333

Tavola 2.66 segue - Componenti la famiglia e parenti del conduttore con attività lavorativa esercitata esclusivamente o prevalentemente presso l'azienda o fuori l'azienda per settore di attività economica, classe di superficie agricola utilizzata (SAU) e forma di conduzione

CLASSI DI SAU FORME DI CONDUZIONE	PREVALENTEMENTE FUORI L'AZIENDA					Totale
	In agricoltura	Nell'industria	Nel commercio, pubblici esercizi e alberghi	Nei servizi (esclusa la Pubblica Ammin.)	Nella Pubblica Ammin.	
ALTRI FAMILIARI CHE LAVORANO IN AZIENDA						
CLASSI DI SAU (in ettari)						
Senza superficie	-	4	-	-	-	4
Meno di 1 ettaro	4	19	5	8	3	39
1 -- 2	1	17	4	7	2	31
2 -- 3	-	6	1	-	1	8
3 -- 5	2	15	3	10	2	32
5 -- 10	2	16	3	8	-	29
10 -- 20	2	9	-	3	-	14
20 -- 30	4	2	1	2	2	11
30 -- 50	-	1	2	5	1	9
50 -- 100	-	-	1	3	-	4
100 ed oltre	1	1	3	1	-	6
TOTALE	16	90	23	47	11	187
FORME DI CONDUZIONE						
Conduzione diretta del coltivatore	16	88	23	46	11	184
Con solo manodopera familiare	16	88	22	46	11	183
Con manodopera familiare prevalente	-	-	1	-	-	1
Con manodopera extrafamiliare prevalente	-	-	-	-	-	-
Conduzione con salariati	-	2	-	1	-	3
TOTALE	16	90	23	47	11	187
PARENTI						
CLASSI DI SAU (in ettari)						
Senza superficie	-	2	1	-	1	4
Meno di 1 ettaro	2	14	2	3	-	21
1 -- 2	1	3	1	-	-	5
2 -- 3	-	6	-	-	1	7
3 -- 5	2	3	-	2	-	7
5 -- 10	5	7	2	1	-	15
10 -- 20	-	1	3	1	-	5
20 -- 30	2	1	-	-	2	5
30 -- 50	-	-	-	-	-	-
50 -- 100	-	-	-	-	-	-
100 ed oltre	-	-	1	-	-	1
TOTALE	12	37	10	7	4	70
FORME DI CONDUZIONE						
Conduzione diretta del coltivatore	12	37	10	7	4	70
Con solo manodopera familiare	12	37	10	7	4	70
Con manodopera familiare prevalente	-	-	-	-	-	-
Con manodopera extrafamiliare prevalente	-	-	-	-	-	-
Conduzione con salariati	-	-	-	-	-	-
TOTALE	12	37	10	7	4	70

Tavola 2.67 - Capi azienda per classe di superficie totale, titolo di studio e sesso

CLASSI DI SUPERFICIE TOTALE TITOLI DI STUDIO	CAPI AZIENDA				
	Conduttore	Coniuge	Familiare	Parente	Altra persona
TOTALE					
CLASSI DI SUPERFICIE TOTALE					
Senza superficie	2	-	-	-	-
Meno di 1 ettaro	310	4	3	2	-
1 -- 2	365	3	2	1	4
2 -- 3	267	3	-	-	2
3 -- 5	357	5	4	2	5
5 -- 10	415	6	2	2	3
10 -- 20	274	5	5	1	5
20 -- 30	101	-	-	-	2
30 -- 50	96	1	-	-	4
50 -- 100	69	-	-	-	5
100 ed oltre	74	-	-	-	8
TOTALE	2.330	27	16	8	38
TITOLI DI STUDIO					
Conseguito in scuole ad indirizzo agrario	51	-	-	1	3
<i>Laurea o diploma universitario</i>	10	-	-	-	2
<i>Diploma di scuola media superiore</i>	41	-	-	1	1
Conseguito in altri tipi di scuole	2.240	26	16	7	35
<i>Laurea o diploma universitario</i>	45	1	-	-	8
<i>Diploma di scuola media superiore</i>	326	6	5	3	16
<i>Licenza di scuola media inferiore</i>	593	5	9	2	5
<i>Licenza di scuola elementare</i>	1.276	14	2	2	6
Capi azienda privi di titolo di studio	39	1	-	-	-
TOTALE	2.330	27	16	8	38
Capi azienda che frequentano o hanno frequentato corsi professionali	130	-	-	2	1
MASCHI					
CLASSI DI SUPERFICIE TOTALE					
Senza superficie	2	-	-	-	-
Meno di 1 ettaro	241	4	2	2	-
1 -- 2	282	3	2	1	4
2 -- 3	197	3	-	-	2
3 -- 5	262	5	3	2	5
5 -- 10	309	6	1	2	3
10 -- 20	214	5	4	1	5
20 -- 30	87	-	-	-	2
30 -- 50	81	-	-	-	4
50 -- 100	56	-	-	-	4
100 ed oltre	66	-	-	-	8
TOTALE	1.797	26	12	8	37
TITOLI DI STUDIO					
Conseguito in scuole ad indirizzo agrario	49	-	-	1	3
<i>Laurea o diploma universitario</i>	10	-	-	-	2
<i>Diploma di scuola media superiore</i>	39	-	-	1	1
Conseguito in altri tipi di scuole	1.714	25	12	7	34
<i>Laurea o diploma universitario</i>	35	1	-	-	8
<i>Diploma di scuola media superiore</i>	246	5	4	3	15
<i>Licenza di scuola media inferiore</i>	452	5	6	2	5
<i>Licenza di scuola elementare</i>	981	14	2	2	6
Capi azienda privi di titolo di studio	34	1	-	-	-
TOTALE	1.797	26	12	8	37
Capi azienda che frequentano o hanno frequentato corsi professionali	115	-	-	2	1

Tavola 2.67 segue - Capi azienda per classe di superficie totale, titolo di studio e sesso

CLASSI DI SUPERFICIE TOTALE TITOLI DI STUDIO	CAPI AZIENDA				
	Conduttore	Coniuge	Familiare	Parente	Altra persona
FEMMINE					
CLASSI DI SUPERFICIE TOTALE					
Senza superficie	-	-	-	-	-
Meno di 1 ettaro	69	-	1	-	-
1 -- 2	83	-	-	-	-
2 -- 3	70	-	-	-	-
3 -- 5	95	-	1	-	-
5 -- 10	106	-	1	-	-
10 -- 20	60	-	1	-	-
20 -- 30	14	-	-	-	-
30 -- 50	15	1	-	-	-
50 -- 100	13	-	-	-	1
100 ed oltre	8	-	-	-	-
TOTALE	533	1	4	-	1
TITOLI DI STUDIO					
Conseguito in scuole ad indirizzo agrario	2	-	-	-	-
<i>Laurea o diploma universitario</i>	-	-	-	-	-
<i>Diploma di scuola media superiore</i>	2	-	-	-	-
Conseguito in altri tipi di scuole	526	1	4	-	1
<i>Laurea o diploma universitario</i>	10	-	-	-	-
<i>Diploma di scuola media superiore</i>	80	1	1	-	1
<i>Licenza di scuola media inferiore</i>	141	-	3	-	-
<i>Licenza di scuola elementare</i>	295	-	-	-	-
<i>Capi azienda privi di titolo di studio</i>	5	-	-	-	-
TOTALE	533	1	4	-	1
Capi azienda che frequentano o hanno frequentato corsi professionali	15	-	-	-	-

Tavola 2.68 - Giornate di lavoro dei capi azienda per classe di superficie totale, titolo di studio e sesso

CLASSI DI SUPERFICIE TOTALE TITOLI DI STUDIO	CAPI AZIENDA				
	Conduttore	Coniuge	Familiare	Parente	Altra persona
TOTALE					
CLASSI DI SUPERFICIE TOTALE					
Senza superficie	203	-	-	-	-
Meno di 1 ettaro	23.689	244	168	100	-
1 -- 2	29.444	290	109	15	31
2 -- 3	30.885	345	-	-	35
3 -- 5	47.765	522	180	100	605
5 -- 10	74.822	1.040	438	310	220
10 -- 20	61.394	530	1.085	200	296
20 -- 30	25.921	-	-	-	25
30 -- 50	26.228	200	-	-	618
50 -- 100	19.119	-	-	-	622
100 ed oltre	20.149	-	-	-	535
TOTALE	359.619	3.171	1.980	725	2.987
TITOLI DI STUDIO					
Conseguito in scuole ad indirizzo agrario	9.570	-	-	50	440
<i>Laurea o diploma universitario</i>	1.014	-	-	-	180
<i>Diploma di scuola media superiore</i>	8.556	-	-	50	260
Conseguito in altri tipi di scuole	343.041	3.071	1.980	675	2.547
<i>Laurea o diploma universitario</i>	2.968	25	-	-	1.147
<i>Diploma di scuola media superiore</i>	41.185	720	563	160	624
<i>Licenza di scuola media inferiore</i>	103.511	309	1.017	450	410
<i>Licenza di scuola elementare</i>	195.377	2.017	400	65	366
Capi azienda privi di titolo di studio	7.008	100	-	-	-
TOTALE	359.619	3.171	1.980	725	2.987
MASCHI					
CLASSI DI SUPERFICIE TOTALE					
Senza superficie	203	-	-	-	-
Meno di 1 ettaro	19.494	244	110	100	-
1 -- 2	23.363	290	109	15	31
2 -- 3	23.529	345	-	-	35
3 -- 5	35.437	522	170	100	605
5 -- 10	55.694	1.040	138	310	220
10 -- 20	50.438	530	1.040	200	296
20 -- 30	22.356	-	-	-	25
30 -- 50	22.328	-	-	-	618
50 -- 100	16.130	-	-	-	522
100 ed oltre	17.599	-	-	-	535
TOTALE	286.571	2.971	1.567	725	2.887
TITOLI DI STUDIO					
Conseguito in scuole ad indirizzo agrario	9.262	-	-	50	440
<i>Laurea o diploma universitario</i>	1.014	-	-	-	180
<i>Diploma di scuola media superiore</i>	8.248	-	-	50	260
Conseguito in altri tipi di scuole	270.651	2.871	1.567	675	2.447
<i>Laurea o diploma universitario</i>	2.303	25	-	-	1.147
<i>Diploma di scuola media superiore</i>	32.447	520	553	160	524
<i>Licenza di scuola media inferiore</i>	80.195	309	614	450	410
<i>Licenza di scuola elementare</i>	155.706	2.017	400	65	366
Capi azienda privi di titolo di studio	6.658	100	-	-	-
TOTALE	286.571	2.971	1.567	725	2.887

Tavola 2.68 segue - Giornate di lavoro dei capi azienda per classe di superficie totale, titolo di studio e sesso

CLASSI DI SUPERFICIE TOTALE TITOLI DI STUDIO	CAPI AZIENDA				
	Conduttore	Coniuge	Familiare	Parente	Altra persona
FEMMINE					
CLASSI DI SUPERFICIE TOTALE					
Senza superficie	-	-	-	-	-
Meno di 1 ettaro	4.195	-	58	-	-
1 -- 2	6.081	-	-	-	-
2 -- 3	7.356	-	-	-	-
3 -- 5	12.328	-	10	-	-
5 -- 10	19.128	-	300	-	-
10 -- 20	10.956	-	45	-	-
20 -- 30	3.565	-	-	-	-
30 -- 50	3.900	200	-	-	-
50 -- 100	2.989	-	-	-	100
100 ed oltre	2.550	-	-	-	-
TOTALE	73.048	200	413	-	100
TITOLI DI STUDIO					
Conseguito in scuole ad indirizzo agrario	308	-	-	-	-
<i>Laurea o diploma universitario</i>	-	-	-	-	-
<i>Diploma di scuola media superiore</i>	308	-	-	-	-
Conseguito in altri tipi di scuole	72.390	200	413	-	100
<i>Laurea o diploma universitario</i>	665	-	-	-	-
<i>Diploma di scuola media superiore</i>	8.738	200	10	-	100
<i>Licenza di scuola media inferiore</i>	23.316	-	403	-	-
<i>Licenza di scuola elementare</i>	39.671	-	-	-	-
Capi azienda privi di titolo di studio	350	-	-	-	-
TOTALE	73.048	200	413	-	100

Tavola 2.69 - Capi azienda per classe di età (in anni compiuti), classe di giornate di lavoro e sesso

CLASSI DI ETÀ' CLASSI DI GIORNATE DI LAVORO	CAPI AZIENDA				
	Conduttore	Coniuge	Familiare	Parente	Altra persona
TOTALE					
CLASSI DI ETÀ'					
Meno di 20	4	-	-	-	-
20 -- 24	18	-	-	-	-
25 -- 29	53	-	2	1	-
30 -- 34	108	-	1	1	5
35 -- 39	162	1	2	-	3
40 -- 44	181	1	1	1	5
45 -- 49	221	-	1	2	6
50 -- 54	283	4	3	1	8
55 -- 59	271	3	1	1	6
60 -- 64	275	3	2	-	2
65 ed oltre	754	15	3	1	3
TOTALE	2.330	27	16	8	38
CLASSI DI GIORNATE DI LAVORO					
Meno di 10	38	-	-	-	5
10 -- 20	201	2	1	1	17
20 -- 30	145	1	1	-	1
30 -- 50	232	2	4	1	1
50 -- 100	370	8	3	4	2
100 -- 200	429	7	3	-	4
200 -- 250	155	4	-	1	3
250 -- 300	139	2	-	1	2
300 ed oltre	621	1	4	-	3
TOTALE	2.330	27	16	8	38
MASCHI					
CLASSI DI ETÀ'					
Meno di 20	3	-	-	-	-
20 -- 24	15	-	-	-	-
25 -- 29	40	-	2	1	-
30 -- 34	90	-	1	1	5
35 -- 39	129	-	-	-	3
40 -- 44	137	1	-	1	5
45 -- 49	171	-	1	2	6
50 -- 54	203	4	3	1	7
55 -- 59	206	3	1	1	6
60 -- 64	223	3	2	-	2
65 ed oltre	580	15	2	1	3
TOTALE	1.797	26	12	8	37
CLASSI DI GIORNATE DI LAVORO					
Meno di 10	16	-	-	-	5
10 -- 20	134	2	-	1	17
20 -- 30	106	1	1	-	1
30 -- 50	181	2	3	1	1
50 -- 100	299	8	2	4	2
100 -- 200	322	7	3	-	3
200 -- 250	123	3	-	1	3
250 -- 300	107	2	-	1	2
300 ed oltre	509	1	3	-	3
TOTALE	1.797	26	12	8	37

Tavola 2.69 segue - Capi azienda per classe di età (in anni compiuti), classe di giornate di lavoro e sesso

CLASSI DI ETA' CLASSI DI GIORNATE DI LAVORO	CAPI AZIENDA				
	Conduttore	Coniuge	Familiare	Parente	Altra persona
FEMMINE					
CLASSI DI ETA'					
Meno di 20	1	-	-	-	-
20 -- 24	3	-	-	-	-
25 -- 29	13	-	-	-	-
30 -- 34	18	-	-	-	-
35 -- 39	33	1	2	-	-
40 -- 44	44	-	1	-	-
45 -- 49	50	-	-	-	-
50 -- 54	80	-	-	-	1
55 -- 59	65	-	-	-	-
60 -- 64	52	-	-	-	-
65 ed oltre	174	-	1	-	-
TOTALE	533	1	4	-	1
CLASSI DI GIORNATE DI LAVORO					
Meno di 10	22	-	-	-	-
10 -- 20	67	-	1	-	-
20 -- 30	39	-	-	-	-
30 -- 50	51	-	1	-	-
50 -- 100	71	-	1	-	-
100 -- 200	107	-	-	-	1
200 -- 250	32	1	-	-	-
250 -- 300	32	-	-	-	-
300 ed oltre	112	-	1	-	-
TOTALE	533	1	4	-	1

Tavola 2.70 - Giornate di lavoro dei capi azienda per classe di età (in anni compiuti), classe di giornate di lavoro e sesso

CLASSI DI ETÀ' CLASSI DI GIORNATE DI LAVORO	CAPI AZIENDA				
	Conduttore	Coniuge	Familiare	Parente	Altra persona
TOTALE					
CLASSI DI ETÀ'					
Meno di 20	245	-	-	-	-
20 -- 24	4.190	-	-	-	-
25 -- 29	10.789	-	600	50	-
30 -- 34	24.166	-	138	250	782
35 -- 39	33.576	200	345	-	298
40 -- 44	34.319	40	58	60	296
45 -- 49	41.206	-	40	240	485
50 -- 54	47.061	289	154	15	507
55 -- 59	42.447	275	20	50	259
60 -- 64	39.266	255	375	-	20
65 ed oltre	82.354	2.112	250	60	340
TOTALE	359.619	3.171	1.980	725	2.987
CLASSI DI GIORNATE DI LAVORO					
Meno di 10	187	-	-	-	20
10 -- 20	2.371	25	10	15	175
20 -- 30	3.159	25	20	-	25
30 -- 50	8.138	75	150	40	30
50 -- 100	24.108	541	222	220	120
100 -- 200	57.842	840	378	-	570
200 -- 250	32.295	835	-	200	625
250 -- 300	36.779	530	-	250	510
300 ed oltre	194.740	300	1.200	-	912
TOTALE	359.619	3.171	1.980	725	2.987
MASCHI					
CLASSI DI ETÀ'					
Meno di 20	215	-	-	-	-
20 -- 24	3.585	-	-	-	-
25 -- 29	7.806	-	600	50	-
30 -- 34	20.004	-	138	250	782
35 -- 39	26.981	-	-	-	298
40 -- 44	26.845	40	-	60	296
45 -- 49	32.100	-	40	240	485
50 -- 54	33.687	289	154	15	407
55 -- 59	32.143	275	20	50	259
60 -- 64	33.089	255	375	-	20
65 ed oltre	70.116	2.112	240	60	340
TOTALE	286.571	2.971	1.567	725	2.887
CLASSI DI GIORNATE DI LAVORO					
Meno di 10	91	-	-	-	20
10 -- 20	1.605	25	-	15	175
20 -- 30	2.335	25	20	-	25
30 -- 50	6.431	75	105	40	30
50 -- 100	19.430	541	164	220	120
100 -- 200	43.177	840	378	-	470
200 -- 250	25.642	635	-	200	625
250 -- 300	28.263	530	-	250	510
300 ed oltre	159.597	300	900	-	912
TOTALE	286.571	2.971	1.567	725	2.887

Tavola 2.70 segue - Giornate di lavoro dei capi azienda per classe di età (in anni compiuti), classe di giornate di lavoro e sesso

CLASSI DI ETA' CLASSI DI GIORNATE DI LAVORO	CAPI AZIENDA				
	Conduttore	Coniuge	Familiare	Parente	Altra persona
FEMMINE					
CLASSI DI ETA'					
Meno di 20	30	-	-	-	-
20 -- 24	605	-	-	-	-
25 -- 29	2.983	-	-	-	-
30 -- 34	4.162	-	-	-	-
35 -- 39	6.595	200	345	-	-
40 -- 44	7.474	-	58	-	-
45 -- 49	9.106	-	-	-	-
50 -- 54	13.374	-	-	-	100
55 -- 59	10.304	-	-	-	-
60 -- 64	6.177	-	-	-	-
65 ed oltre	12.238	-	10	-	-
TOTALE	73.048	200	413	-	100
CLASSI DI GIORNATE DI LAVORO					
Meno di 10	96	-	-	-	-
10 -- 20	766	-	10	-	-
20 -- 30	824	-	-	-	-
30 -- 50	1.707	-	45	-	-
50 -- 100	4.678	-	58	-	-
100 -- 200	14.665	-	-	-	100
200 -- 250	6.653	200	-	-	-
250 -- 300	8.516	-	-	-	-
300 ed oltre	35.143	-	300	-	-
TOTALE	73.048	200	413	-	100

Tavola 2.71 - Aziende interessate al contoterzismo e relativo numero di giornate di lavoro secondo l'utilizzazione dei mezzi meccanici per classe di superficie totale e classe di superficie agricola utilizzata (SAU)

CLASSI DI SUPERFICIE TOTALE CLASSI DI SAU	AZIENDE CHE UTILIZZANO MEZZI MECCANICI						
	IN ALTRE AZIENDE AGRICOLE			IN AZIENDA E FORNITI DA			
	Totale	Di proprietà solo dell'azienda	In comproprietà	Totale	Altre aziende agricole	Organismi associativi	Imprese di esercizio e noleggio
AZIENDE							
CLASSI DI SUPERFICIE TOTALE (in ettari)							
Senza superficie	-	-	-	-	-	-	-
Meno di 1 ettaro	-	-	-	9	5	-	4
1 -- 2	-	-	-	21	10	2	9
2 -- 3	-	-	-	14	2	1	11
3 -- 5	2	-	2	35	14	2	19
5 -- 10	1	-	1	51	19	1	31
10 -- 20	1	1	-	37	10	1	26
20 -- 30	4	3	1	23	6	1	16
30 -- 50	4	4	-	13	4	2	7
50 -- 100	1	1	-	6	1	1	4
100 ed oltre	-	-	-	6	2	2	3
TOTALE	13	9	4	215	73	13	130
CLASSI DI SAU (in ettari)							
Senza superficie	-	-	-	3	1	-	2
Meno di 1 ettaro	-	-	-	21	10	3	8
1 -- 2	1	-	1	22	7	1	14
2 -- 3	1	-	1	24	9	1	14
3 -- 5	-	-	-	30	10	1	19
5 -- 10	1	-	1	39	18	1	21
10 -- 20	2	2	-	38	9	1	28
20 -- 30	3	2	1	21	4	2	15
30 -- 50	4	4	-	7	4	1	2
50 -- 100	1	1	-	5	-	1	4
100 ed oltre	-	-	-	5	1	1	3
TOTALE	13	9	4	215	73	13	130
GIORNATE DI LAVORO EFFETTUATE							
CLASSI DI SUPERFICIE TOTALE (in ettari)							
Senza superficie	-	-	-	-	-	-	-
Meno di 1 ettaro	-	-	-	44	24	-	20
1 -- 2	-	-	-	92	45	15	32
2 -- 3	-	-	-	62	6	3	53
3 -- 5	203	-	203	145	31	15	99
5 -- 10	6	-	6	412	97	7	308
10 -- 20	10	10	-	364	53	10	301
20 -- 30	333	178	155	235	70	7	158
30 -- 50	140	140	-	117	46	13	58
50 -- 100	30	30	-	102	3	7	92
100 ed oltre	-	-	-	109	14	40	55
TOTALE	722	358	364	1.682	389	117	1.176
CLASSI DI SAU (in ettari)							
Senza superficie	-	-	-	13	5	-	8
Meno di 1 ettaro	-	-	-	108	52	25	31
1 -- 2	3	-	3	96	33	5	58
2 -- 3	200	-	200	116	44	3	69
3 -- 5	-	-	-	178	17	7	154
5 -- 10	6	-	6	343	85	30	228
10 -- 20	60	60	-	455	70	10	375
20 -- 30	283	128	155	170	60	10	100
30 -- 50	140	140	-	35	19	10	6
50 -- 100	30	30	-	99	-	7	92
100 ed oltre	-	-	-	69	4	10	55
TOTALE	722	358	364	1.682	389	117	1.176

Tavola 2.72 - Aziende interessate al contoterzismo e relativo numero di giornate di lavoro secondo l'utilizzazione dei mezzi meccanici per forma di conduzione e zona altimetrica

FORME DI CONDUZIONE ZONE ALTIMETRICHE	AZIENDE CHE UTILIZZANO MEZZI MECCANICI						
	IN ALTRE AZIENDE AGRICOLE			IN AZIENDA E FORNITI DA			
	Totale	Di proprietà solo dell'azienda	In comproprietà	Totale	Altre aziende agricole	Organismi associativi	Imprese di esercizio e noleggio
AZIENDE							
FORME DI CONDUZIONE							
Conduzione diretta del coltivatore	13	9	4	212	71	13	129
<i>Con solo manodopera familiare</i>	12	8	4	204	67	12	125
<i>Con manodopera familiare prevalente</i>	-	-	-	5	2	-	3
<i>Con manodopera extrafamiliare prevalente</i>	1	1	-	3	2	1	1
Conduzione con salariati	-	-	-	3	2	-	1
Altra forma di conduzione	-	-	-	-	-	-	-
TOTALE	13	9	4	215	73	13	130
ZONE ALTIMETRICHE							
Montagna	2	-	2	12	6	1	5
Collina	9	7	2	141	51	8	83
Pianura	2	2	-	62	16	4	42
TOTALE	13	9	4	215	73	13	130
GIORNATE DI LAVORO EFFETTUATE							
FORME DI CONDUZIONE							
Conduzione diretta del coltivatore	722	358	364	1.627	374	117	1.136
<i>Con solo manodopera familiare</i>	672	308	364	1.511	326	87	1.098
<i>Con manodopera familiare prevalente</i>	-	-	-	39	8	-	31
<i>Con manodopera extrafamiliare prevalente</i>	50	50	-	77	40	30	7
Conduzione con salariati	-	-	-	55	15	-	40
Altra forma di conduzione	-	-	-	-	-	-	-
TOTALE	722	358	364	1.682	389	117	1.176
ZONE ALTIMETRICHE							
Montagna	9	-	9	56	11	10	35
Collina	633	278	355	1.371	332	77	962
Pianura	80	80	-	255	46	30	179
TOTALE	722	358	364	1.682	389	117	1.176

Tavola 2.73 - Aziende che utilizzano mezzi meccanici in altre aziende agricole e relative giornate di lavoro per classe di giornate di lavoro effettuate in altre aziende, classe di superficie agricola utilizzata (SAU) e classe di giornate di lavoro aziendale

CLASSI DI SAU CLASSI DI GIORNATE DI LAVORO AZIENDALE	CLASSI DI GIORNATE DI LAVORO EFFETTUATE IN ALTRE AZIENDE								Totale
	1 -- 2	3 -- 4	5 -- 9	10 -- 14	15 -- 19	20 -- 29	30 -- 49	50 ed oltre	
AZIENDE									
CLASSI DI SAU (in ettari)									
1 -- 2	-	1	-	-	-	-	-	-	1
2 -- 3	-	-	-	-	-	-	-	1	1
5 -- 10	-	-	1	-	-	-	-	-	1
10 -- 20	-	-	-	1	-	-	-	1	2
20 -- 30	-	-	-	-	-	1	-	2	3
30 -- 50	-	-	-	-	-	-	3	1	4
50 -- 100	-	-	-	-	-	-	1	-	1
TOTALE	-	1	1	1	-	1	4	5	13
CLASSI DI GIORNATE DI LAVORO AZIENDALE									
Meno di 50	-	-	-	-	-	-	-	-	-
50 -- 100	-	-	-	-	-	-	-	-	-
100 -- 200	-	-	-	-	-	-	-	-	-
200 -- 300	-	-	-	-	-	-	-	-	-
300 -- 500	-	1	1	1	-	1	1	4	9
500 -- 1000	-	-	-	-	-	-	1	1	2
1000 -- 2500	-	-	-	-	-	-	2	-	2
2500 ed oltre	-	-	-	-	-	-	-	-	-
TOTALE	-	1	1	1	-	1	4	5	13
GIORNATE DI LAVORO EFFETTUATE IN ALTRE AZIENDE									
CLASSI DI SAU (in ettari)									
1 -- 2	-	3	-	-	-	-	-	-	3
2 -- 3	-	-	-	-	-	-	-	200	200
5 -- 10	-	-	6	-	-	-	-	-	6
10 -- 20	-	-	-	10	-	-	-	50	60
20 -- 30	-	-	-	-	-	28	-	255	283
30 -- 50	-	-	-	-	-	-	90	50	140
50 -- 100	-	-	-	-	-	-	30	-	30
TOTALE	-	3	6	10	-	28	120	555	722
CLASSI DI GIORNATE DI LAVORO AZIENDALE									
Meno di 50	-	-	-	-	-	-	-	-	-
50 -- 100	-	-	-	-	-	-	-	-	-
100 -- 200	-	-	-	-	-	-	-	-	-
200 -- 300	-	-	-	-	-	-	-	-	-
300 -- 500	-	3	6	10	-	28	30	455	532
500 -- 1000	-	-	-	-	-	-	30	100	130
1000 -- 2500	-	-	-	-	-	-	60	-	60
2500 ed oltre	-	-	-	-	-	-	-	-	-
TOTALE	-	3	6	10	-	28	120	555	722

Tavola 2.74 - Aziende che utilizzano mezzi meccanici in altre aziende agricole e relative giornate di lavoro per classe di giornate di lavoro effettuate in altre aziende, forma di conduzione e zona altimetrica

FORME DI CONDUZIONE ZONE ALTIMETRICHE	CLASSI DI GIORNATE DI LAVORO EFFETTUATE IN ALTRE AZIENDE								Totale
	1 -- 2	3 -- 4	5 -- 9	10 -- 14	15 -- 19	20 -- 29	30 -- 49	50 ed oltre	
AZIENDE									
FORME DI CONDUZIONE									
Conduzione diretta del coltivatore	-	1	1	1	-	1	4	5	13
<i>Con solo manodopera familiare</i>	-	1	1	1	-	1	4	4	12
<i>Con manodopera extrafamiliare prevalente</i>	-	-	-	-	-	-	-	1	1
Conduzione con salariati	-	-	-	-	-	-	-	-	-
TOTALE	-	1	1	1	-	1	4	5	13
ZONE ALTIMETRICHE									
Montagna	-	1	1	-	-	-	-	-	2
Collina	-	-	-	1	-	1	3	4	9
Pianura	-	-	-	-	-	-	1	1	2
TOTALE	-	1	1	1	-	1	4	5	13
GIORNATE DI LAVORO EFFETTUATE IN ALTRE AZIENDE									
FORME DI CONDUZIONE									
Conduzione diretta del coltivatore	-	3	6	10	-	28	120	555	722
<i>Con solo manodopera familiare</i>	-	3	6	10	-	28	120	505	672
<i>Con manodopera extrafamiliare prevalente</i>	-	-	-	-	-	-	-	50	50
Conduzione con salariati	-	-	-	-	-	-	-	-	-
TOTALE	-	3	6	10	-	28	120	555	722
ZONE ALTIMETRICHE									
Montagna	-	3	6	-	-	-	-	-	9
Collina	-	-	-	10	-	28	90	505	633
Pianura	-	-	-	-	-	-	30	50	80
TOTALE	-	3	6	10	-	28	120	555	722

Tavola 2.75 - Aziende che utilizzano mezzi meccanici extraziendali e relative giornate di lavoro extraziendale, per classe di giornate di lavoro extraziendale, classe di superficie agricola utilizzata (SAU) e classe di giornate di lavoro aziendale

CLASSI DI SAU CLASSI DI GIORNATE DI LAVORO AZIENDALE	CLASSI DI GIORNATE DI LAVORO EXTRAZIENDALI								Totale
	1 -- 2	3 -- 4	5 -- 9	10 -- 14	15 -- 19	20 -- 29	30 -- 49	50 ed oltre	
AZIENDE									
CLASSI DI SAU (in ettari)									
Senza superficie	1	-	2	-	-	-	-	-	3
Meno di 1 ettaro	5	2	11	3	-	-	-	-	21
1 -- 2	8	4	7	3	-	-	-	-	22
2 -- 3	11	4	4	3	-	2	-	-	24
3 -- 5	13	-	9	5	1	2	-	-	30
5 -- 10	12	8	6	6	1	3	2	1	39
10 -- 20	9	7	3	4	6	4	4	1	38
20 -- 30	5	5	7	-	1	2	-	1	21
30 -- 50	1	4	-	2	-	-	-	-	7
50 -- 100	-	-	2	-	1	1	-	1	5
100 ed oltre	-	1	1	2	-	-	1	-	5
TOTALE	65	35	52	28	10	14	7	4	215
CLASSI DI GIORNATE DI LAVORO AZIENDALE									
Meno di 50	11	3	14	5	-	-	-	1	34
50 -- 100	11	5	11	2	-	2	2	1	34
100 -- 200	8	6	11	8	2	5	-	-	40
200 -- 300	10	7	5	4	2	3	1	-	32
300 -- 500	13	8	7	5	6	1	4	1	45
500 -- 1000	12	6	2	3	-	3	-	1	27
1000 -- 2500	-	-	2	1	-	-	-	-	3
2500 ed oltre	-	-	-	-	-	-	-	-	-
TOTALE	65	35	52	28	10	14	7	4	215
GIORNATE DI LAVORO EXTRAZIENDALE									
CLASSI DI SAU (in ettari)									
Senza superficie	1	-	12	-	-	-	-	-	13
Meno di 1 ettaro	7	7	64	30	-	-	-	-	108
1 -- 2	12	12	42	30	-	-	-	-	96
2 -- 3	12	12	22	30	-	40	-	-	116
3 -- 5	18	-	55	50	15	40	-	-	178
5 -- 10	17	26	40	60	15	65	70	50	343
10 -- 20	11	21	19	40	92	82	140	50	455
20 -- 30	6	16	43	-	15	40	-	50	170
30 -- 50	1	12	-	22	-	-	-	-	35
50 -- 100	-	-	14	-	15	20	-	50	99
100 ed oltre	-	4	5	20	-	-	40	-	69
TOTALE	85	110	316	282	152	287	250	200	1.682
CLASSI DI GIORNATE DI LAVORO AZIENDALE									
Meno di 50	16	9	81	50	-	-	-	50	206
50 -- 100	16	15	70	20	-	40	70	50	281
100 -- 200	10	19	67	80	30	102	-	-	308
200 -- 300	11	22	32	40	30	65	40	-	240
300 -- 500	19	25	42	50	92	20	140	50	438
500 -- 1000	13	20	12	30	-	60	-	50	185
1000 -- 2500	-	-	12	12	-	-	-	-	24
2500 ed oltre	-	-	-	-	-	-	-	-	-
TOTALE	85	110	316	282	152	287	250	200	1.682

Tavola. 2.76 - Aziende che utilizzano mezzi meccanici extraziendali e relative giornate di lavoro extraziendale per classe di giornate di lavoro extraziendale, forma di conduzione e zona altimetrica

FORME DI CONDUZIONE ZONE ALTIMETRICHE	CLASSI DI GIORNATE DI LAVORO EXTRAZIENDALE								Totale
	1 -- 2	3 -- 4	5 -- 9	10 -- 14	15 -- 19	20 -- 29	30 -- 49	50 ed oltre	
AZIENDE									
FORME DI CONDUZIONE									
Conduzione diretta del coltivatore	65	35	50	28	10	14	6	4	212
Con solo manodopera familiare	65	34	47	27	9	14	4	4	204
Con manodopera familiare prevalente	-	1	2	1	1	-	-	-	5
Con manodopera extrafamiliare prevalente	-	-	1	-	-	-	2	-	3
Conduzione con salariati	-	-	2	-	-	-	1	-	3
TOTALE	65	35	52	28	10	14	7	4	215
ZONE ALITIMETRICHE									
Montagna	6	1	2	3	-	-	-	-	12
Collina	29	20	38	21	9	14	6	4	141
Pianura	30	14	12	4	1	-	1	-	62
TOTALE	65	35	52	28	10	14	7	4	215
GIORNATE DI LAVORO EXTRAZIENDALE									
FORME DI CONDUZIONE									
Conduzione diretta del coltivatore	85	110	301	282	152	287	210	200	1.627
Con solo manodopera familiare	85	107	283	272	137	287	140	200	1.511
Con manodopera familiare prevalente	-	3	11	10	15	-	-	-	39
Con manodopera extrafamiliare prevalente	-	-	7	-	-	-	70	-	77
Conduzione con salariati	-	-	15	-	-	-	40	-	55
TOTALE	85	110	316	282	152	287	250	200	1.682
ZONE ALTIMETRICHE									
Montagna	9	3	14	30	-	-	-	-	56
Collina	32	64	229	212	137	287	210	200	1.371
Pianura	44	43	73	40	15	-	40	-	255
TOTALE	85	110	316	282	152	287	250	200	1.682

Tavola 2.77 - Aziende che utilizzano mezzi meccanici extraziendali e superficie lavorata secondo le principali operazioni effettuate per classe di superficie agricola utilizzata (SAU), forma di conduzione e zona altimetrica (superficie in ettari)

OPERAZIONI EFFETTUATE IN AZIENDA CON MEZZI EXTRAZIENDALI									
CLASSI DI SAU FORME DI CONDUZIONE ZONE ALTIMETRICHE	Totale	Affidamento completo	AFFIDAMENTO PARZIALE						
			Solo aratura	Solo semina	Solo raccolta meccanica	Aratura e semina	Aratura e raccolta meccanica	Semina e raccolta meccanica	Aratura, semina e raccolta meccanica
AZIENDE									
CLASSI DI SAU									
Senza superficie	3	-	-	-	-	-	-	-	-
Meno di 1 ettaro	21	7	-	-	2	-	-	-	-
1 -- 2	22	9	-	-	7	-	-	-	-
2 -- 3	24	3	-	-	12	-	-	-	-
3 -- 5	30	3	-	-	15	-	-	-	-
5 -- 10	39	4	-	-	20	-	-	-	-
10 -- 20	38	3	-	-	27	-	-	-	-
20 -- 30	21	3	-	-	16	-	-	-	-
30 -- 50	7	1	-	-	4	-	-	-	-
50 -- 100	5	1	-	-	3	-	-	-	-
100 ed oltre	5	3	-	-	-	-	-	-	-
TOTALE	215	37	-	-	106	-	-	-	-
FORME DI CONDUZIONE									
Conduzione diretta del coltivatore	212	36	-	-	106	-	-	-	-
Con solo manodopera familiare	204	34	-	-	103	-	-	-	-
Con manodopera familiare prevalente	5	1	-	-	3	-	-	-	-
Con manodopera extrafamiliare prevalente	3	1	-	-	-	-	-	-	-
Conduzione con salariati	3	1	-	-	-	-	-	-	-
TOTALE	215	37	-	-	106	-	-	-	-
ZONE ALTIMETRICHE									
Montagna	12	2	-	-	4	-	-	-	-
Collina	141	29	-	-	61	-	-	-	-
Pianura	62	6	-	-	41	-	-	-	-
TOTALE	215	37	-	-	106	-	-	-	-
SUPERFICIE LAVORATA									
CLASSI DI SAU									
Senza superficie	1,65	-	-	-	-	-	-	-	-
Meno di 1 ettaro	12,51	3,35	-	-	0,75	-	-	-	-
1 -- 2	31,43	11,23	-	-	6,31	-	-	-	-
2 -- 3	60,55	5,75	-	-	17,18	-	-	-	-
3 -- 5	110,21	11,85	-	-	34,45	-	-	-	-
5 -- 10	300,05	25,00	-	-	84,04	-	-	-	-
10 -- 20	370,80	34,16	-	-	232,74	-	-	-	-
20 -- 30	322,31	79,15	-	-	192,29	-	-	-	-
30 -- 50	122,34	32,00	-	-	54,82	-	-	-	-
50 -- 100	271,87	70,00	-	-	145,63	-	-	-	-
100 ed oltre	871,14	569,38	-	-	-	-	-	-	-
TOTALE	2.474,86	841,87	-	-	768,21	-	-	-	-
FORME DI CONDUZIONE									
Conduzione diretta del coltivatore	2.164,98	840,44	-	-	768,21	-	-	-	-
Con solo manodopera familiare	1.958,04	826,57	-	-	711,76	-	-	-	-
Con manodopera familiare prevalente	59,46	2,63	-	-	56,45	-	-	-	-
Con manodopera extrafamiliare prevalente	147,48	11,24	-	-	-	-	-	-	-
Conduzione con salariati	309,88	1,43	-	-	-	-	-	-	-
TOTALE	2.474,86	841,87	-	-	768,21	-	-	-	-
ZONE ALTIMETRICHE									
Montagna	47,35	15,23	-	-	18,00	-	-	-	-
Collina	1.671,65	760,28	-	-	436,28	-	-	-	-
Pianura	755,86	66,36	-	-	313,93	-	-	-	-
TOTALE	2.474,86	841,87	-	-	768,21	-	-	-	-

Tavola 2.78 - Aziende con attrezzature informatiche per classe di superficie agricola utilizzata (SAU) e forma di conduzione

CLASSI DI SAU FORME DI CONDUZIONE	AZIENDE CON ATTREZZATURE INFORMATICHE						
	Totale	Servizi amministrativi	Gestione coltivazione e/o allevamenti	Altre operazioni	UTILIZZO ABITUALE RETE INTERNET		
					Dispone di un sito proprio	Uso del commercio elettronico per la vendita di prodotti aziendali	Uso del commercio elettronico per l'acquisto di mezzi tecnici
CLASSI DI SAU (in ettari)							
Senza superficie	4	3	-	2	1	-	-
Meno di 1 ettaro	5	3	-	1	2	1	-
1 -- 2	9	7	4	1	2	1	1
2 -- 3	6	4	1	3	2	1	-
3 -- 5	7	5	3	-	3	2	-
5 -- 10	16	10	6	2	6	1	1
10 -- 20	7	2	4	3	-	-	-
20 -- 30	6	3	4	-	1	-	-
30 -- 50	4	2	2	-	-	-	-
50 -- 100	6	4	4	1	1	-	-
100 ed oltre	5	3	4	-	1	-	-
TOTALE	75	46	32	13	19	6	2
FORME DI CONDUZIONE							
Conduzione diretta del coltivatore	60	34	27	11	16	5	2
<i>Con solo manodopera familiare</i>	45	25	20	7	8	4	2
<i>Con manodopera familiare prevalente</i>	10	6	6	3	4	1	-
<i>Con manodopera extrafamiliare prevalente</i>	5	3	1	1	4	-	-
Conduzione con salariati	15	12	5	2	3	1	-
Altra forma di conduzione	-	-	-	-	-	-	-
TOTALE	75	46	32	13	19	6	2

Capitolo 3 – Dati provinciali (Universo CEE)

Tavola 3.1 - Aziende e relativa superficie totale per classe di superficie totale, forma di conduzione, titolo di possesso dei terreni e zona altimetrica (superficie in ettari) - TOTALE

FORME DI CONDUZIONE TITOLI DI POSSESSO DEI TERRENI	CLASSI DI SUPERFICIE TOTALE								Totale
	Meno di 1	1 -- 2	2 -- 5	5 -- 10	10 -- 20	20 -- 50	50 -- 100	100 ed oltre	
AZIENDE									
Solo in proprietà	219	264	432	222	117	56	10	5	1.325
Solo in affitto	5	9	16	24	12	15	10	8	99
Solo in uso gratuito	2	4	10	6	5	2	1	-	30
Parte in proprietà e parte in affitto	14	19	77	108	110	95	38	41	502
Parte in proprietà e parte in uso gratuito	5	9	26	19	11	4	1	1	76
Parte in affitto e parte in uso gratuito	1	-	-	-	1	-	1	4	7
Parte in proprietà, parte in affitto e parte in uso gratuito	-	-	5	10	11	12	1	5	44
Con solo manodopera familiare	246	305	566	389	267	184	62	64	2.083
Solo in proprietà	-	1	4	3	4	2	3	2	19
Solo in affitto	-	-	-	1	1	-	1	-	3
Parte in proprietà e parte in affitto	1	-	2	3	3	2	-	1	12
Con manodopera familiare prevalente	1	1	6	7	8	4	4	3	34
Solo in proprietà	1	1	3	4	1	2	-	1	13
Solo in affitto	-	1	-	-	-	1	-	-	2
Solo in uso gratuito	-	-	-	-	-	-	1	-	1
Parte in proprietà e parte in affitto	-	2	1	2	1	-	-	-	6
Con manodopera extrafamiliare prevalente	1	4	4	6	2	3	1	1	22
Solo in proprietà	2	4	8	6	7	6	2	9	44
Solo in affitto	-	-	-	-	-	1	-	-	1
Solo in uso gratuito	-	-	-	-	-	-	1	1	2
Parte in proprietà e parte in affitto	-	1	-	1	1	1	1	1	6
Parte in proprietà, parte in affitto e parte in uso gratuito	-	-	-	-	-	-	1	-	1
Conduzione con salariati	2	5	8	7	8	8	5	11	54
Conduzione a colonia parziaria appoderata	-	-	-	-	-	-	-	-	-
Solo in proprietà	-	-	1	-	-	-	-	-	1
Altra forma di conduzione	-	-	1	-	-	-	-	-	1
Solo in proprietà	222	270	448	235	129	66	15	17	1.402
Solo in affitto	5	10	16	25	13	17	11	8	105
Solo in uso gratuito	2	4	10	6	5	2	3	1	33
Parte in proprietà e parte in affitto	15	22	80	114	115	98	39	43	526
Parte in proprietà e parte in uso gratuito	5	9	26	19	11	4	1	1	76
Parte in affitto e parte in uso gratuito	1	-	-	-	1	-	1	4	7
Parte in proprietà, parte in affitto e parte in uso gratuito	-	-	5	10	11	12	2	5	45
TOTALE	250	315	585	409	285	199	72	79	2.194

Tavola 3.1 segue - Aziende e relativa superficie totale per classe di superficie totale, forma di conduzione, titolo di possesso dei terreni e zona altimetrica (superficie in ettari) - MONTAGNA

FORME DI CONDUZIONE TITOLI DI POSSESSO DEI TERRENI	CLASSI DI SUPERFICIE TOTALE								Totale
	Meno di 1	1 -- 2	2 -- 5	5 -- 10	10 -- 20	20 -- 50	50 -- 100	100 ed oltre	
AZIENDE									
Solo in proprietà	20	53	90	50	30	12	4	3	262
Solo in affitto	3	3	8	12	3	5	5	4	43
Solo in uso gratuito	1	1	-	1	1	-	-	-	4
Parte in proprietà e parte in affitto	-	2	22	35	25	23	13	20	140
Parte in proprietà e parte in uso gratuito	1	1	6	3	6	1	-	1	19
Parte in affitto e parte in uso gratuito	-	-	-	-	1	-	-	1	2
Parte in proprietà, parte in affitto e parte in uso gratuito	-	-	1	-	2	-	1	3	7
Con solo manodopera familiare	25	60	127	101	68	41	23	32	477
Solo in proprietà	-	-	-	-	1	-	-	-	1
Solo in affitto	-	-	-	-	-	-	-	-	-
Parte in proprietà e parte in affitto	-	-	-	1	-	-	-	-	1
Con manodopera familiare prevalente	-	-	-	1	1	-	-	-	2
Solo in proprietà	-	-	-	-	-	-	-	-	-
Solo in affitto	-	-	-	-	-	-	-	-	-
Solo in uso gratuito	-	-	-	-	-	-	-	-	-
Parte in proprietà e parte in affitto	-	-	-	-	-	-	-	-	-
Con manodopera extrafamiliare prevalente	-	-	-	-	-	-	-	-	-
Solo in proprietà	1	-	1	-	1	-	1	5	9
Solo in affitto	-	-	-	-	-	-	-	-	-
Solo in uso gratuito	-	-	-	-	-	-	-	-	-
Parte in proprietà e parte in affitto	-	-	-	-	-	-	-	1	1
Parte in proprietà, parte in affitto e parte in uso gratuito	-	-	-	-	-	-	-	-	-
Conduzione con salariati	1	-	1	-	1	-	1	6	10
Conduzione a colonia parziaria appoderata	-	-	-	-	-	-	-	-	-
Solo in proprietà	-	-	-	-	-	-	-	-	-
Altra forma di conduzione	-	-	-	-	-	-	-	-	-
Solo in proprietà	21	53	91	50	32	12	5	8	272
Solo in affitto	3	3	8	12	3	5	5	4	43
Solo in uso gratuito	1	1	-	1	1	-	-	-	4
Parte in proprietà e parte in affitto	-	2	22	36	25	23	13	21	142
Parte in proprietà e parte in uso gratuito	1	1	6	3	6	1	-	1	19
Parte in affitto e parte in uso gratuito	-	-	-	-	1	-	-	1	2
Parte in proprietà, parte in affitto e parte in uso gratuito	-	-	1	-	2	-	1	3	7
TOTALE	26	60	128	102	70	41	24	38	489

Tavola 3.1 segue - Aziende e relativa superficie totale per classe di superficie totale, forma di conduzione, titolo di possesso dei terreni e zona altimetrica (superficie in ettari) - COLLINA

FORME DI CONDUZIONE TITOLI DI POSSESSO DEI TERRENI	CLASSI DI SUPERFICIE TOTALE								Totale
	Meno di 1	1 -- 2	2 -- 5	5 -- 10	10 -- 20	20 -- 50	50 -- 100	100 ed oltre	
AZIENDE									
Solo in proprietà	181	181	283	145	67	26	4	2	889
Solo in affitto	1	6	4	9	4	5	3	3	35
Solo in uso gratuito	-	2	8	3	2	-	1	-	16
Parte in proprietà e parte in affitto	12	14	38	59	61	46	13	10	253
Parte in proprietà e parte in uso gratuito	3	7	15	16	3	2	1	-	47
Parte in affitto e parte in uso gratuito	-	-	-	-	-	-	1	2	3
Parte in proprietà, parte in affitto e parte in uso gratuito	-	-	4	7	6	9	-	1	27
Con solo manodopera familiare	197	210	352	239	143	88	23	18	1.270
Solo in proprietà	-	1	3	2	2	1	-	1	10
Solo in affitto	-	-	-	1	1	-	1	-	3
Parte in proprietà e parte in affitto	1	-	1	1	3	2	-	1	9
Con manodopera familiare prevalente	1	1	4	4	6	3	1	2	22
Solo in proprietà	1	1	2	3	-	2	-	1	10
Solo in affitto	-	1	-	-	-	-	-	-	1
Solo in uso gratuito	-	-	-	-	-	-	-	-	-
Parte in proprietà e parte in affitto	-	1	1	2	1	-	-	-	5
Con manodopera extrafamiliare prevalente	1	3	3	5	1	2	-	1	16
Solo in proprietà	1	2	3	4	2	2	-	1	15
Solo in affitto	-	-	-	-	-	-	-	-	-
Solo in uso gratuito	-	-	-	-	-	-	1	1	2
Parte in proprietà e parte in affitto	-	1	-	-	-	-	-	-	1
Parte in proprietà, parte in affitto e parte in uso gratuito	-	-	-	-	-	-	1	-	1
Conduzione con salariati	1	3	3	4	2	2	2	2	19
Conduzione a colonia parziaria appoderata	-	-	-	-	-	-	-	-	-
Solo in proprietà	-	-	1	-	-	-	-	-	1
Altra forma di conduzione	-	-	1	-	-	-	-	-	1
Solo in proprietà	183	185	292	154	71	31	4	5	925
Solo in affitto	1	7	4	10	5	5	4	3	39
Solo in uso gratuito	-	2	8	3	2	-	2	1	18
Parte in proprietà e parte in affitto	13	16	40	62	65	48	13	11	268
Parte in proprietà e parte in uso gratuito	3	7	15	16	3	2	1	-	47
Parte in affitto e parte in uso gratuito	-	-	-	-	-	-	1	2	3
Parte in proprietà, parte in affitto e parte in uso gratuito	-	-	4	7	6	9	1	1	28
TOTALE	200	217	363	252	152	95	26	23	1.328

Tavola 3.1 segue - Aziende e relativa superficie totale per classe di superficie totale, forma di conduzione, titolo di possesso dei terreni e zona altimetrica (superficie in ettari) - PIANURA

FORME DI CONDUZIONE TITOLI DI POSSESSO DEI TERRENI	CLASSI DI SUPERFICIE TOTALE								Totale
	Meno di 1	1 -- 2	2 -- 5	5 -- 10	10 -- 20	20 -- 50	50 -- 100	100 ed oltre	
AZIENDE									
Solo in proprietà	18	30	59	27	20	18	2	-	174
Solo in affitto	1	-	4	3	5	5	2	1	21
Solo in uso gratuito	1	1	2	2	2	2	-	-	10
Parte in proprietà e parte in affitto	2	3	17	14	24	26	12	11	109
Parte in proprietà e parte in uso gratuito	1	1	5	-	2	1	-	-	10
Parte in affitto e parte in uso gratuito	1	-	-	-	-	-	-	1	2
Parte in proprietà, parte in affitto e parte in uso gratuito	-	-	-	3	3	3	-	1	10
Con solo manodopera familiare	24	35	87	49	56	55	16	14	336
Solo in proprietà	-	-	1	1	1	1	3	1	8
Solo in affitto	-	-	-	-	-	-	-	-	-
Parte in proprietà e parte in affitto	-	-	1	1	-	-	-	-	2
Con manodopera familiare prevalente	-	-	2	2	1	1	3	1	10
Solo in proprietà	-	-	1	1	1	-	-	-	3
Solo in affitto	-	-	-	-	-	1	-	-	1
Solo in uso gratuito	-	-	-	-	-	-	1	-	1
Parte in proprietà e parte in affitto	-	1	-	-	-	-	-	-	1
Con manodopera extrafamiliare prevalente	-	1	1	1	1	1	1	-	6
Solo in proprietà	-	2	4	2	4	4	1	3	20
Solo in affitto	-	-	-	-	-	1	-	-	1
Solo in uso gratuito	-	-	-	-	-	-	-	-	-
Parte in proprietà e parte in affitto	-	-	-	1	1	1	1	-	4
Parte in proprietà, parte in affitto e parte in uso gratuito	-	-	-	-	-	-	-	-	-
Conduzione con salariati	-	2	4	3	5	6	2	3	25
Conduzione a colonia parziaria appoderata	-	-	-	-	-	-	-	-	-
Solo in proprietà	-	-	-	-	-	-	-	-	-
Altra forma di conduzione	-	-	-	-	-	-	-	-	-
Solo in proprietà	18	32	65	31	26	23	6	4	205
Solo in affitto	1	-	4	3	5	7	2	1	23
Solo in uso gratuito	1	1	2	2	2	2	1	-	11
Parte in proprietà e parte in affitto	2	4	18	16	25	27	13	11	116
Parte in proprietà e parte in uso gratuito	1	1	5	-	2	1	-	-	10
Parte in affitto e parte in uso gratuito	1	-	-	-	-	-	-	1	2
Parte in proprietà, parte in affitto e parte in uso gratuito	-	-	-	3	3	3	-	1	10
TOTALE	24	38	94	55	63	63	22	18	377

Tavola 3.1 segue - Aziende e relativa superficie totale per classe di superficie totale, forma di conduzione, titolo di possesso dei terreni e zona altimetrica (superficie in ettari) - TOTALE

FORME DI CONDUZIONE TITOLI DI POSSESSO DEI TERRENI	CLASSI DI SUPERFICIE TOTALE								Totale
	Meno di 1	1 -- 2	2 -- 5	5 -- 10	10 -- 20	20 -- 50	50 -- 100	100 ed oltre	
SUPERFICIE TOTALE									
Solo in proprietà	138,89	396,22	1.426,31	1.565,59	1.597,55	1.636,73	688,51	804,96	8.254,76
Solo in affitto	2,20	12,99	50,56	173,61	162,49	433,21	696,02	1.310,32	2.841,40
Solo in uso gratuito	0,82	6,67	31,62	44,37	57,22	47,71	59,90	-	248,31
Parte in proprietà e parte in affitto	10,29	30,40	270,62	785,80	1.590,99	3.098,18	2.539,16	6.551,80	14.877,24
Parte in proprietà e parte in uso gratuito	2,36	12,79	86,03	128,68	157,63	132,08	70,98	187,84	778,39
Parte in affitto e parte in uso gratuito	0,93	-	-	-	12,29	-	82,75	784,20	880,17
Parte in proprietà, parte in affitto e parte in uso gratuito	-	-	17,28	76,44	165,01	333,90	50,01	1.042,75	1.685,39
Con solo manodopera familiare	155,49	459,07	1.882,42	2.774,49	3.743,18	5.681,81	4.187,33	10.681,87	29.565,66
Solo in proprietà	-	1,08	15,32	23,74	58,89	54,10	221,38	229,95	604,46
Solo in affitto	-	-	-	5,23	14,84	-	59,47	-	79,54
Parte in proprietà e parte in affitto	0,93	-	7,30	22,46	42,98	73,60	-	154,97	302,24
Con manodopera familiare prevalente	0,93	1,08	22,62	51,43	116,71	127,70	280,85	384,92	986,24
Solo in proprietà	0,68	1,43	9,38	23,76	16,12	67,50	-	137,54	256,41
Solo in affitto	-	1,80	-	-	-	34,18	-	-	35,98
Solo in uso gratuito	-	-	-	-	-	-	69,42	-	69,42
Parte in proprietà e parte in affitto	-	3,30	4,81	14,96	10,60	-	-	-	33,67
Con manodopera extrafamiliare prevalente	0,68	6,53	14,19	38,72	26,72	101,68	69,42	137,54	395,48
Solo in proprietà	1,18	4,89	23,69	44,27	104,25	200,97	150,17	3.903,05	4.432,47
Solo in affitto	-	-	-	-	-	43,75	-	-	43,75
Solo in uso gratuito	-	-	-	-	-	-	56,27	517,00	573,27
Parte in proprietà e parte in affitto	-	1,43	-	5,57	17,69	20,44	50,71	1.453,83	1.549,67
Parte in proprietà, parte in affitto e parte in uso gratuito	-	-	-	-	-	-	64,31	-	64,31
Conduzione con salariati	1,18	6,32	23,69	49,84	121,94	265,16	321,46	5.873,88	6.663,47
Conduzione a colonia parziaria appoderata	-	-	-	-	-	-	-	-	-
Solo in proprietà	-	-	3,60	-	-	-	-	-	3,60
Altra forma di conduzione	-	-	3,60	-	-	-	-	-	3,60
Solo in proprietà	140,75	403,62	1.478,30	1.657,36	1.776,81	1.959,30	1.060,06	5.075,50	13.551,70
Solo in affitto	2,20	14,79	50,56	178,84	177,33	511,14	755,49	1.310,32	3.000,67
Solo in uso gratuito	0,82	6,67	31,62	44,37	57,22	47,71	185,59	517,00	891,00
Parte in proprietà e parte in affitto	11,22	35,13	282,73	828,79	1.662,26	3.192,22	2.589,87	8.160,60	16.762,82
Parte in proprietà e parte in uso gratuito	2,36	12,79	86,03	128,68	157,63	132,08	70,98	187,84	778,39
Parte in affitto e parte in uso gratuito	0,93	-	-	-	12,29	-	82,75	784,20	880,17
Parte in proprietà, parte in affitto e parte in uso gratuito	-	-	17,28	76,44	165,01	333,90	114,32	1.042,75	1.749,70
TOTALE	158,28	473,00	1.946,52	2.914,48	4.008,55	6.176,35	4.859,06	17.078,21	37.614,45

Tavola 3.1 segue - Aziende e relativa superficie totale per classe di superficie totale, forma di conduzione, titolo di possesso dei terreni e zona altimetrica (superficie in ettari) - MONTAGNA

FORME DI CONDUZIONE TITOLI DI POSSESSO DEI TERRENI	CLASSI DI SUPERFICIE TOTALE								Totale
	Meno di 1	1 -- 2	2 -- 5	5 -- 10	10 -- 20	20 -- 50	50 -- 100	100 ed oltre	
SUPERFICIE TOTALE									
Solo in proprietà	12,92	80,44	298,30	350,71	437,66	332,38	243,35	503,27	2.259,03
Solo in affitto	1,39	4,53	27,53	85,06	44,50	133,78	371,07	727,69	1.395,55
Solo in uso gratuito	0,02	1,11	-	7,26	10,50	-	-	-	18,89
Parte in proprietà e parte in affitto	-	3,09	77,21	258,97	347,56	726,57	867,81	2.999,85	5.281,06
Parte in proprietà e parte in uso gratuito	0,71	1,80	17,10	16,65	89,32	38,86	-	187,84	352,28
Parte in affitto e parte in uso gratuito	-	-	-	-	12,29	-	-	144,01	156,30
Parte in proprietà, parte in affitto e parte in uso gratuito	-	-	2,03	-	28,76	-	50,01	588,88	669,68
Con solo manodopera familiare	15,04	90,97	422,17	718,65	970,59	1.231,59	1.532,24	5.151,54	10.132,79
Solo in proprietà	-	-	-	-	12,08	-	-	-	12,08
Solo in affitto	-	-	-	-	-	-	-	-	-
Parte in proprietà e parte in affitto	-	-	-	7,53	-	-	-	-	7,53
Con manodopera familiare prevalente	-	-	-	7,53	12,08	-	-	-	19,61
Solo in proprietà	-	-	-	-	-	-	-	-	-
Solo in affitto	-	-	-	-	-	-	-	-	-
Solo in uso gratuito	-	-	-	-	-	-	-	-	-
Parte in proprietà e parte in affitto	-	-	-	-	-	-	-	-	-
Con manodopera extrafamiliare prevalente	-	-	-	-	-	-	-	-	-
Solo in proprietà	0,59	-	3,64	-	16,01	-	86,09	1.849,41	1.955,74
Solo in affitto	-	-	-	-	-	-	-	-	-
Solo in uso gratuito	-	-	-	-	-	-	-	-	-
Parte in proprietà e parte in affitto	-	-	-	-	-	-	-	1.453,83	1.453,83
Parte in proprietà, parte in affitto e parte in uso gratuito	-	-	-	-	-	-	-	-	-
Conduzione con salariati	0,59	-	3,64	-	16,01	-	86,09	3.303,24	3.409,57
Conduzione a colonia parziaria appoderata	-	-	-	-	-	-	-	-	-
Solo in proprietà	-	-	-	-	-	-	-	-	-
Altra forma di conduzione	-	-	-	-	-	-	-	-	-
Solo in proprietà	13,51	80,44	301,94	350,71	465,75	332,38	329,44	2.352,68	4.226,85
Solo in affitto	1,39	4,53	27,53	85,06	44,50	133,78	371,07	727,69	1.395,55
Solo in uso gratuito	0,02	1,11	-	7,26	10,50	-	-	-	18,89
Parte in proprietà e parte in affitto	-	3,09	77,21	266,50	347,56	726,57	867,81	4.453,68	6.742,42
Parte in proprietà e parte in uso gratuito	0,71	1,80	17,10	16,65	89,32	38,86	-	187,84	352,28
Parte in affitto e parte in uso gratuito	-	-	-	-	12,29	-	-	144,01	156,30
Parte in proprietà, parte in affitto e parte in uso gratuito	-	-	2,03	-	28,76	-	50,01	588,88	669,68
TOTALE	15,63	90,97	425,81	726,18	998,68	1.231,59	1.618,33	8.454,78	13.561,97

Tavola 3.1 segue - Aziende e relativa superficie totale per classe di superficie totale, forma di conduzione, titolo di possesso dei terreni e zona altimetrica (superficie in ettari) - COLLINA

FORME DI CONDUZIONE TITOLI DI POSSESSO DEI TERRENI	CLASSI DI SUPERFICIE TOTALE								Totale
	Meno di 1	1 -- 2	2 -- 5	5 -- 10	10 -- 20	20 -- 50	50 -- 100	100 ed oltre	
SUPERFICIE TOTALE									
Solo in proprietà	113,03	271,86	939,69	1.021,32	869,13	739,03	314,77	301,69	4.570,52
Solo in affitto	0,09	8,46	12,33	64,19	49,04	153,76	197,67	452,63	938,17
Solo in uso gratuito	-	3,73	26,47	22,41	22,25	-	59,90	-	134,76
Parte in proprietà e parte in affitto	9,59	21,99	128,12	420,71	899,07	1.476,73	841,90	1.782,60	5.580,71
Parte in proprietà e parte in uso gratuito	0,81	9,99	52,85	112,03	38,74	50,95	70,98	-	336,35
Parte in affitto e parte in uso gratuito	-	-	-	-	-	-	82,75	477,83	560,58
Parte in proprietà, parte in affitto e parte in uso gratuito	-	-	15,25	51,36	92,70	261,77	-	203,90	624,98
Con solo manodopera familiare	123,52	316,03	1.174,71	1.692,02	1.970,93	2.682,24	1.567,97	3.218,65	12.746,07
Solo in proprietà	-	1,08	10,41	14,30	29,46	23,37	-	103,13	181,75
Solo in affitto	-	-	-	5,23	14,84	-	59,47	-	79,54
Parte in proprietà e parte in affitto	0,93	-	4,64	7,30	42,98	73,60	-	154,97	284,42
Con manodopera familiare prevalente	0,93	1,08	15,05	26,83	87,28	96,97	59,47	258,10	545,71
Solo in proprietà	0,68	1,43	6,98	18,58	-	67,50	-	137,54	232,71
Solo in affitto	-	1,80	-	-	-	-	-	-	1,80
Solo in uso gratuito	-	-	-	-	-	-	-	-	-
Parte in proprietà e parte in affitto	-	1,99	4,81	14,96	10,60	-	-	-	32,36
Con manodopera extrafamiliare prevalente	0,68	5,22	11,79	33,54	10,60	67,50	-	137,54	266,87
Solo in proprietà	0,59	2,68	9,24	30,33	30,94	78,25	-	1.537,73	1.689,76
Solo in affitto	-	-	-	-	-	-	-	-	-
Solo in uso gratuito	-	-	-	-	-	-	56,27	517,00	573,27
Parte in proprietà e parte in affitto	-	1,43	-	-	-	-	-	-	1,43
Parte in proprietà, parte in affitto e parte in uso gratuito	-	-	-	-	-	-	64,31	-	64,31
Conduzione con salariati	0,59	4,11	9,24	30,33	30,94	78,25	120,58	2.054,73	2.328,77
Conduzione a colonia parziaria appoderata	-	-	-	-	-	-	-	-	-
Solo in proprietà	-	-	3,60	-	-	-	-	-	3,60
Altra forma di conduzione	-	-	3,60	-	-	-	-	-	3,60
Solo in proprietà	114,30	277,05	969,92	1.084,53	929,53	908,15	314,77	2.080,09	6.678,34
Solo in affitto	0,09	10,26	12,33	69,42	63,88	153,76	257,14	452,63	1.019,51
Solo in uso gratuito	-	3,73	26,47	22,41	22,25	-	116,17	517,00	708,03
Parte in proprietà e parte in affitto	10,52	25,41	137,57	442,97	952,65	1.550,33	841,90	1.937,57	5.898,92
Parte in proprietà e parte in uso gratuito	0,81	9,99	52,85	112,03	38,74	50,95	70,98	-	336,35
Parte in affitto e parte in uso gratuito	-	-	-	-	-	-	82,75	477,83	560,58
Parte in proprietà, parte in affitto e parte in uso gratuito	-	-	15,25	51,36	92,70	261,77	64,31	203,90	689,29
TOTALE	125,72	326,44	1.214,39	1.782,72	2.099,75	2.924,96	1.748,02	5.669,02	15.891,02

Tavola 3.1 segue - Aziende e relativa superficie totale per classe di superficie totale, forma di conduzione, titolo di possesso dei terreni e zona altimetrica (superficie in ettari) - PIANURA

FORME DI CONDUZIONE TITOLI DI POSSESSO DEI TERRENI	CLASSI DI SUPERFICIE TOTALE								
	Meno di 1	1 -- 2	2 -- 5	5 -- 10	10 -- 20	20 -- 50	50 -- 100	100 ed oltre	Totale
SUPERFICIE TOTALE									
Solo in proprietà	12,94	43,92	188,32	193,56	290,76	565,32	130,39	-	1.425,21
Solo in affitto	0,72	-	10,70	24,36	68,95	145,67	127,28	130,00	507,68
Solo in uso gratuito	0,80	1,83	5,15	14,70	24,47	47,71	-	-	94,66
Parte in proprietà e parte in affitto	0,70	5,32	65,29	106,12	344,36	894,88	829,45	1.769,35	4.015,47
Parte in proprietà e parte in uso gratuito	0,84	1,00	16,08	-	29,57	42,27	-	-	89,76
Parte in affitto e parte in uso gratuito	0,93	-	-	-	-	-	-	162,36	163,29
Parte in proprietà, parte in affitto e parte in uso gratuito	-	-	-	25,08	43,55	72,13	-	249,97	390,73
Con solo manodopera familiare	16,93	52,07	285,54	363,82	801,66	1.767,98	1.087,12	2.311,68	6.686,80
Solo in proprietà	-	-	4,91	9,44	17,35	30,73	221,38	126,82	410,63
Solo in affitto	-	-	-	-	-	-	-	-	-
Parte in proprietà e parte in affitto	-	-	2,66	7,63	-	-	-	-	10,29
Con manodopera familiare prevalente	-	-	7,57	17,07	17,35	30,73	221,38	126,82	420,92
Solo in proprietà	-	-	2,40	5,18	16,12	-	-	-	23,70
Solo in affitto	-	-	-	-	-	34,18	-	-	34,18
Solo in uso gratuito	-	-	-	-	-	-	69,42	-	69,42
Parte in proprietà e parte in affitto	-	1,31	-	-	-	-	-	-	1,31
Con manodopera extrafamiliare prevalente	-	1,31	2,40	5,18	16,12	34,18	69,42	-	128,61
Solo in proprietà	-	2,21	10,81	13,94	57,30	122,72	64,08	515,91	786,97
Solo in affitto	-	-	-	-	-	43,75	-	-	43,75
Solo in uso gratuito	-	-	-	-	-	-	-	-	-
Parte in proprietà e parte in affitto	-	-	-	5,57	17,69	20,44	50,71	-	94,41
Parte in proprietà, parte in affitto e parte in uso gratuito	-	-	-	-	-	-	-	-	-
Conduzione con salariati	-	2,21	10,81	19,51	74,99	186,91	114,79	515,91	925,13
Conduzione a colonia parziaria appoderata	-	-	-	-	-	-	-	-	-
Solo in proprietà	-	-	-	-	-	-	-	-	-
Altra forma di conduzione	-	-	-	-	-	-	-	-	-
Solo in proprietà	12,94	46,13	206,44	222,12	381,53	718,77	415,85	642,73	2.646,51
Solo in affitto	0,72	-	10,70	24,36	68,95	223,60	127,28	130,00	585,61
Solo in uso gratuito	0,80	1,83	5,15	14,70	24,47	47,71	69,42	-	164,08
Parte in proprietà e parte in affitto	0,70	6,63	67,95	119,32	362,05	915,32	880,16	1.769,35	4.121,48
Parte in proprietà e parte in uso gratuito	0,84	1,00	16,08	-	29,57	42,27	-	-	89,76
Parte in affitto e parte in uso gratuito	0,93	-	-	-	-	-	-	162,36	163,29
Parte in proprietà, parte in affitto e parte in uso gratuito	-	-	-	25,08	43,55	72,13	-	249,97	390,73
TOTALE	16,93	55,59	306,32	405,58	910,12	2.019,80	1.492,71	2.954,41	8.161,46

Tavola 3.2 - Aziende e relativa superficie agricola utilizzata (SAU) per classe di superficie agricola utilizzata, forma di conduzione, titolo di possesso dei terreni e zona altimetrica (superficie in ettari) - TOTALE

FORME DI CONDUZIONE TITOLI DI POSSESSO DEI TERRENI	CLASSI DI SUPERFICIE AGRICOLA UTILIZZATA								Totale
	Meno di 1	1 -- 2	2 -- 5	5 -- 10	10 -- 20	20 -- 50	50 -- 100	100 ed oltre	
AZIENDE									
Solo in proprietà	504	271	306	141	59	45	8	2	1.336
Solo in affitto	10	15	21	25	14	18	10	9	122
Solo in uso gratuito	6	9	9	5	2	2	1	-	34
Parte in proprietà e parte in affitto	22	28	76	99	89	89	34	34	471
Parte in proprietà e parte in uso gratuito	10	12	20	13	7	4	1	1	68
Parte in affitto e parte in uso gratuito	1	-	-	1	1	-	1	3	7
Parte in proprietà, parte in affitto e parte in uso gratuito	-	1	5	7	11	10	-	5	39
Con solo manodopera familiare	553	336	437	291	183	168	55	54	2.077
Solo in proprietà	4	-	3	4	3	-	3	2	19
Solo in affitto	-	-	-	1	1	1	-	-	3
Parte in proprietà e parte in affitto	1	-	3	4	1	2	-	1	12
Con manodopera familiare prevalente	5	-	6	9	5	3	3	3	34
Solo in proprietà	2	3	3	4	1	-	-	-	13
Solo in affitto	-	1	-	-	-	1	-	-	2
Solo in uso gratuito	-	-	-	-	-	-	1	-	1
Parte in proprietà e parte in affitto	1	1	2	2	-	-	-	-	6
Con manodopera extrafamiliare prevalente	3	5	5	6	1	1	1	-	22
Solo in proprietà	6	6	9	4	3	8	2	6	44
Solo in affitto	-	-	-	-	-	1	-	-	1
Solo in uso gratuito	-	-	-	-	-	1	-	1	2
Parte in proprietà e parte in affitto	-	1	-	1	2	1	-	1	6
Parte in proprietà, parte in affitto e parte in uso gratuito	-	-	-	-	1	-	-	-	1
Conduzione con salariati	6	7	9	5	6	11	2	8	54
Conduzione a colonia parziaria appoderata	-	-	-	-	-	-	-	-	-
Solo in proprietà	-	1	-	-	-	-	-	-	1
Altra forma di conduzione	-	1	-	-	-	-	-	-	1
Solo in proprietà	516	281	321	153	66	53	13	10	1.413
Solo in affitto	10	16	21	26	15	21	10	9	128
Solo in uso gratuito	6	9	9	5	2	3	2	1	37
Parte in proprietà e parte in affitto	24	30	81	106	92	92	34	36	495
Parte in proprietà e parte in uso gratuito	10	12	20	13	7	4	1	1	68
Parte in affitto e parte in uso gratuito	1	-	-	1	1	-	1	3	7
Parte in proprietà, parte in affitto e parte in uso gratuito	-	1	5	7	12	10	-	5	40
TOTALE	567	349	457	311	195	183	61	65	2.188

Tavola 3.2 segue - Aziende e relativa superficie agricola utilizzata (SAU) per classe di superficie agricola utilizzata, forma di conduzione, titolo di possesso dei terreni e zona altimetrica (superficie in ettari) - MONTAGNA

FORME DI CONDUZIONE TITOLI DI POSSESSO DEI TERRENI	CLASSI DI SUPERFICIE AGRICOLA UTILIZZATA								Totale
	Meno di 1	1 -- 2	2 -- 5	5 -- 10	10 -- 20	20 -- 50	50 -- 100	100 ed oltre	
AZIENDE									
Solo in proprietà	46	58	80	44	17	13	3	1	262
Solo in affitto	3	3	12	10	4	6	5	5	48
Solo in uso gratuito	2	-	2	-	-	-	-	-	4
Parte in proprietà e parte in affitto	-	7	23	35	20	19	15	14	133
Parte in proprietà e parte in uso gratuito	1	2	6	4	4	1	-	1	19
Parte in affitto e parte in uso gratuito	-	-	-	-	1	-	-	-	1
Parte in proprietà, parte in affitto e parte in uso gratuito	-	1	-	1	1	1	-	3	7
Con solo manodopera familiare	52	71	123	94	47	40	23	24	474
Solo in proprietà	-	-	-	-	1	-	-	-	1
Solo in affitto	-	-	-	-	-	-	-	-	-
Parte in proprietà e parte in affitto	-	-	-	1	-	-	-	-	1
Con manodopera familiare prevalente	-	-	-	1	1	-	-	-	2
Solo in proprietà	-	-	-	-	-	-	-	-	-
Solo in affitto	-	-	-	-	-	-	-	-	-
Solo in uso gratuito	-	-	-	-	-	-	-	-	-
Parte in proprietà e parte in affitto	-	-	-	-	-	-	-	-	-
Con manodopera extrafamiliare prevalente	-	-	-	-	-	-	-	-	-
Solo in proprietà	2	-	1	-	-	2	2	2	9
Solo in affitto	-	-	-	-	-	-	-	-	-
Solo in uso gratuito	-	-	-	-	-	-	-	-	-
Parte in proprietà e parte in affitto	-	-	-	-	-	-	-	1	1
Parte in proprietà, parte in affitto e parte in uso gratuito	-	-	-	-	-	-	-	-	-
Conduzione con salariati	2	-	1	-	-	2	2	3	10
Conduzione a colonia parziaria appoderata	-	-	-	-	-	-	-	-	-
Solo in proprietà	-	-	-	-	-	-	-	-	-
Altra forma di conduzione	-	-	-	-	-	-	-	-	-
Solo in proprietà	48	58	81	44	18	15	5	3	272
Solo in affitto	3	3	12	10	4	6	5	5	48
Solo in uso gratuito	2	-	2	-	-	-	-	-	4
Parte in proprietà e parte in affitto	-	7	23	36	20	19	15	15	135
Parte in proprietà e parte in uso gratuito	1	2	6	4	4	1	-	1	19
Parte in affitto e parte in uso gratuito	-	-	-	-	1	-	-	-	1
Parte in proprietà, parte in affitto e parte in uso gratuito	-	1	-	1	1	1	-	3	7
TOTALE	54	71	124	95	48	42	25	27	486

Tavola 3.2 segue - Aziende e relativa superficie agricola utilizzata (SAU) per classe di superficie agricola utilizzata, forma di conduzione, titolo di possesso dei terreni e zona altimetrica (superficie in ettari) - COLLINA

FORME DI CONDUZIONE TITOLI DI POSSESSO DEI TERRENI	CLASSI DI SUPERFICIE AGRICOLA UTILIZZATA								Totale
	Meno di 1	1 -- 2	2 -- 5	5 -- 10	10 -- 20	10 -- 50	50 -- 100	100 ed oltre	
AZIENDE									
Solo in proprietà	397	187	183	80	26	18	3	1	895
Solo in affitto	5	11	7	8	6	6	3	3	49
Solo in uso gratuito	3	7	4	3	1	-	1	-	19
Parte in proprietà e parte in affitto	20	20	35	50	48	42	10	10	235
Parte in proprietà e parte in uso gratuito	7	9	13	8	2	2	1	-	42
Parte in affitto e parte in uso gratuito	-	-	-	1	-	-	1	2	4
Parte in proprietà, parte in affitto e parte in uso gratuito	-	-	5	4	6	7	-	1	23
Con solo manodopera familiare	432	234	247	154	89	75	19	17	1.267
Solo in proprietà	2	-	3	2	2	-	-	1	10
Solo in affitto	-	-	-	1	1	1	-	-	3
Parte in proprietà e parte in affitto	1	-	2	2	1	2	-	1	9
Con manodopera familiare prevalente	3	-	5	5	4	3	-	2	22
Solo in proprietà	1	3	2	3	1	-	-	-	10
Solo in affitto	-	1	-	-	-	-	-	-	1
Solo in uso gratuito	-	-	-	-	-	-	-	-	-
Parte in proprietà e parte in affitto	-	1	2	2	-	-	-	-	5
Con manodopera extrafamiliare prevalente	1	5	4	5	1	-	-	-	16
Solo in proprietà	1	3	5	3	-	2	-	1	15
Solo in affitto	-	-	-	-	-	-	-	-	-
Solo in uso gratuito	-	-	-	-	-	1	-	1	2
Parte in proprietà e parte in affitto	-	1	-	-	-	-	-	-	1
Parte in proprietà, parte in affitto e parte in uso gratuito	-	-	-	-	1	-	-	-	1
Conduzione con salariati	1	4	5	3	1	3	-	2	19
Conduzione a colonia parziaria appoderata	-	-	-	-	-	-	-	-	-
Solo in proprietà	-	1	-	-	-	-	-	-	1
Altra forma di conduzione	-	1	-	-	-	-	-	-	1
Solo in proprietà	401	194	193	88	29	20	3	3	931
Solo in affitto	5	12	7	9	7	7	3	3	53
Solo in uso gratuito	3	7	4	3	1	1	1	1	21
Parte in proprietà e parte in affitto	21	22	39	54	49	44	10	11	250
Parte in proprietà e parte in uso gratuito	7	9	13	8	2	2	1	-	42
Parte in affitto e parte in uso gratuito	-	-	-	1	-	-	1	2	4
Parte in proprietà, parte in affitto e parte in uso gratuito	-	-	5	4	7	7	-	1	24
TOTALE	437	244	261	167	95	81	19	21	1.325

Tavola 3.2 segue - Aziende e relativa superficie agricola utilizzata (SAU) per classe di superficie agricola utilizzata, forma di conduzione, titolo di possesso dei terreni e zona altimetrica (*superficie in ettari*) - PIANURA

FORME DI CONDUZIONE TITOLI DI POSSESSO DEI TERRENI	CLASSI DI SUPERFICIE AGRICOLA UTILIZZATA								Totale
	Meno di 1	1 -- 2	2 -- 5	5 -- 10	10 -- 20	20 -- 50	50 -- 100	100 ed oltre	
AZIENDE									
Solo in proprietà	61	26	43	17	16	14	2	-	179
Solo in affitto	2	1	2	7	4	6	2	1	25
Solo in uso gratuito	1	2	3	2	1	2	-	-	11
Parte in proprietà e parte in affitto	2	1	18	14	21	28	9	10	103
Parte in proprietà e parte in uso gratuito	2	1	1	1	1	1	-	-	7
Parte in affitto e parte in uso gratuito	1	-	-	-	-	-	-	1	2
Parte in proprietà, parte in affitto e parte in uso gratuito	-	-	-	2	4	2	-	1	9
Con solo manodopera familiare	69	31	67	43	47	53	13	13	336
Solo in proprietà	2	-	-	2	-	-	3	1	8
Solo in affitto	-	-	-	-	-	-	-	-	-
Parte in proprietà e parte in affitto	-	-	1	1	-	-	-	-	2
Con manodopera familiare prevalente	2	-	1	3	-	-	3	1	10
Solo in proprietà	1	-	1	1	-	-	-	-	3
Solo in affitto	-	-	-	-	-	1	-	-	1
Solo in uso gratuito	-	-	-	-	-	-	1	-	1
Parte in proprietà e parte in affitto	1	-	-	-	-	-	-	-	1
Con manodopera extrafamiliare prevalente	2	-	1	1	-	1	1	-	6
Solo in proprietà	3	3	3	1	3	4	-	3	20
Solo in affitto	-	-	-	-	-	1	-	-	1
Solo in uso gratuito	-	-	-	-	-	-	-	-	-
Parte in proprietà e parte in affitto	-	-	-	1	2	1	-	-	4
Parte in proprietà, parte in affitto e parte in uso gratuito	-	-	-	-	-	-	-	-	-
Conduzione con salariati	3	3	3	2	5	6	-	3	25
Conduzione a colonia parziaria appoderata	-	-	-	-	-	-	-	-	-
Solo in proprietà	-	-	-	-	-	-	-	-	-
Altra forma di conduzione	-	-	-	-	-	-	-	-	-
Solo in proprietà	67	29	47	21	19	18	5	4	210
Solo in affitto	2	1	2	7	4	8	2	1	27
Solo in uso gratuito	1	2	3	2	1	2	1	-	12
Parte in proprietà e parte in affitto	3	1	19	16	23	29	9	10	110
Parte in proprietà e parte in uso gratuito	2	1	1	1	1	1	-	-	7
Parte in affitto e parte in uso gratuito	1	-	-	-	-	-	-	1	2
Parte in proprietà, parte in affitto e parte in uso gratuito	-	-	-	2	4	2	-	1	9
TOTALE	76	34	72	49	52	60	17	17	377

Tavola 3.2 segue - Aziende e relativa superficie agricola utilizzata (SAU) per classe di superficie agricola utilizzata, forma di conduzione, titolo di possesso dei terreni e zona altimetrica (superficie in ettari) - TOTALE

FORME DI CONDUZIONE TITOLI DI POSSESSO DEI TERRENI	CLASSI DI SUPERFICIE AGRICOLA UTILIZZATA								Totale
	Meno di 1	1 -- 2	2 -- 5	5 -- 10	10 -- 20	20 -- 50	50 -- 100	100 ed oltre	
SUPERFICIE AGRICOLA UTILIZZATA									
Solo in proprietà	233,85	379,15	959,34	987,82	841,07	1.337,28	588,42	269,87	5.596,80
Solo in affitto	4,26	20,94	74,01	187,34	195,82	561,01	735,23	1.435,02	3.213,63
Solo in uso gratuito	3,39	13,42	33,61	36,03	24,15	43,09	57,90	-	211,59
Parte in proprietà e parte in affitto	12,31	42,47	275,19	709,72	1.271,02	2.839,47	2.316,70	5.396,38	12.863,26
Parte in proprietà e parte in uso gratuito	4,78	18,35	64,21	87,04	104,68	119,52	69,35	186,82	654,75
Parte in affitto e parte in uso gratuito	0,83	-	-	6,10	12,23	-	82,69	625,37	727,22
Parte in proprietà, parte in affitto e parte in uso gratuito	-	1,62	18,93	58,06	165,35	298,18	-	1.025,85	1.567,99
Con solo manodopera familiare	259,42	475,95	1.425,29	2.072,11	2.614,32	5.198,55	3.850,29	8.939,31	24.835,24
Solo in proprietà	1,43	-	9,75	33,20	34,97	-	213,67	220,76	513,78
Solo in affitto	-	-	-	5,13	11,79	46,80	-	-	63,72
Parte in proprietà e parte in affitto	0,89	-	11,48	30,57	13,09	64,46	-	113,90	234,39
Con manodopera familiare prevalente	2,32	-	21,23	68,90	59,85	111,26	213,67	334,66	811,89
Solo in proprietà	1,07	4,38	13,71	28,12	13,18	-	-	-	60,46
Solo in affitto	-	1,80	-	-	-	33,28	-	-	35,08
Solo in uso gratuito	-	-	-	-	-	-	67,83	-	67,83
Parte in proprietà e parte in affitto	0,88	1,49	8,04	14,53	-	-	-	-	24,94
Con manodopera extrafamiliare prevalente	1,95	7,67	21,75	42,65	13,18	33,28	67,83	-	188,31
Solo in proprietà	2,67	8,73	25,19	26,72	42,64	250,67	145,48	1.471,16	1.973,26
Solo in affitto	-	-	-	-	-	25,84	-	-	25,84
Solo in uso gratuito	-	-	-	-	-	39,65	-	393,93	433,58
Parte in proprietà e parte in affitto	-	1,37	-	5,42	36,45	49,46	-	327,68	420,38
Parte in proprietà, parte in affitto e parte in uso gratuito	-	-	-	-	17,46	-	-	-	17,46
Conduzione con salariati	2,67	10,10	25,19	32,14	96,55	365,62	145,48	2.192,77	2.870,52
Conduzione a colonia parziaria appoderata	-	-	-	-	-	-	-	-	-
Solo in proprietà	-	1,20	-	-	-	-	-	-	1,20
Altra forma di conduzione	-	1,20	-	-	-	-	-	-	1,20
Solo in proprietà	239,02	393,46	1.007,99	1.075,86	931,86	1.587,95	947,57	1.961,79	8.145,50
Solo in affitto	4,26	22,74	74,01	192,47	207,61	666,93	735,23	1.435,02	3.338,27
Solo in uso gratuito	3,39	13,42	33,61	36,03	24,15	82,74	125,73	393,93	713,00
Parte in proprietà e parte in affitto	14,08	45,33	294,71	760,24	1.320,56	2.953,39	2.316,70	5.837,96	13.542,97
Parte in proprietà e parte in uso gratuito	4,78	18,35	64,21	87,04	104,68	119,52	69,35	186,82	654,75
Parte in affitto e parte in uso gratuito	0,83	-	-	6,10	12,23	-	82,69	625,37	727,22
Parte in proprietà, parte in affitto e parte in uso gratuito	-	1,62	18,93	58,06	182,81	298,18	-	1.025,85	1.585,45
TOTALE	266,36	494,92	1.493,46	2.215,80	2.783,90	5.708,71	4.277,27	11.466,74	28.707,16

Tavola 3.2 segue - Aziende e relativa superficie agricola utilizzata (SAU) per classe di superficie agricola utilizzata, forma di conduzione, titolo di possesso dei terreni e zona altimetrica (superficie in ettari) - MONTAGNA

FORME DI CONDUZIONE TITOLI DI POSSESSO DEI TERRENI	CLASSI DI SUPERFICIE AGRICOLA UTILIZZATA								Totale
	Meno di 1	1 -- 2	2 -- 5	5 -- 10	10 -- 20	20 -- 50	50 -- 100	100 ed oltre	
SUPERFICIE AGRICOLA UTILIZZATA									
Solo in proprietà	25,89	81,51	250,38	321,46	238,05	397,67	204,25	135,11	1.654,32
Solo in affitto	1,60	5,03	42,60	72,40	57,51	178,26	405,24	864,46	1.627,10
Solo in uso gratuito	0,72	-	7,34	-	-	-	-	-	8,06
Parte in proprietà e parte in affitto	-	10,14	81,37	251,50	283,20	614,81	1.011,74	2.188,06	4.440,82
Parte in proprietà e parte in uso gratuito	0,62	3,39	17,84	27,26	61,66	38,86	-	186,82	336,45
Parte in affitto e parte in uso gratuito	-	-	-	-	12,23	-	-	-	12,23
Parte in proprietà, parte in affitto e parte in uso gratuito	-	1,62	-	9,20	15,51	47,91	-	580,64	654,88
Con solo manodopera familiare	28,83	101,69	399,53	681,82	668,16	1.277,51	1.621,23	3.955,09	8.733,86
Solo in proprietà	-	-	-	-	12,06	-	-	-	12,06
Solo in affitto	-	-	-	-	-	-	-	-	-
Parte in proprietà e parte in affitto	-	-	-	6,35	-	-	-	-	6,35
Con manodopera familiare prevalente	-	-	-	6,35	12,06	-	-	-	18,41
Solo in proprietà	-	-	-	-	-	-	-	-	-
Solo in affitto	-	-	-	-	-	-	-	-	-
Solo in uso gratuito	-	-	-	-	-	-	-	-	-
Parte in proprietà e parte in affitto	-	-	-	-	-	-	-	-	-
Con manodopera extrafamiliare prevalente	-	-	-	-	-	-	-	-	-
Solo in proprietà	0,57	-	2,19	-	-	70,92	145,48	454,55	673,71
Solo in affitto	-	-	-	-	-	-	-	-	-
Solo in uso gratuito	-	-	-	-	-	-	-	-	-
Parte in proprietà e parte in affitto	-	-	-	-	-	-	-	327,68	327,68
Parte in proprietà, parte in affitto e parte in uso gratuito	-	-	-	-	-	-	-	-	-
Conduzione con salariati	0,57	-	2,19	-	-	70,92	145,48	782,23	1.001,39
Conduzione a colonia parziaria appoderata	-	-	-	-	-	-	-	-	-
Solo in proprietà	-	-	-	-	-	-	-	-	-
Altra forma di conduzione	-	-	-	-	-	-	-	-	-
Solo in proprietà	26,46	81,51	252,57	321,46	250,11	468,59	349,73	589,66	2.340,09
Solo in affitto	1,60	5,03	42,60	72,40	57,51	178,26	405,24	864,46	1.627,10
Solo in uso gratuito	0,72	-	7,34	-	-	-	-	-	8,06
Parte in proprietà e parte in affitto	-	10,14	81,37	257,85	283,20	614,81	1.011,74	2.515,74	4.774,85
Parte in proprietà e parte in uso gratuito	0,62	3,39	17,84	27,26	61,66	38,86	-	186,82	336,45
Parte in affitto e parte in uso gratuito	-	-	-	-	12,23	-	-	-	12,23
Parte in proprietà, parte in affitto e parte in uso gratuito	-	1,62	-	9,20	15,51	47,91	-	580,64	654,88
TOTALE	29,40	101,69	401,72	688,17	680,22	1.348,43	1.766,71	4.737,32	9.753,66

Tavola 3.2 segue - Aziende e relativa superficie agricola utilizzata (SAU) per classe di superficie agricola utilizzata, forma di conduzione, titolo di possesso dei terreni e zona altimetrica (superficie in ettari) - COLLINA

FORME DI CONDUZIONE TITOLI DI POSSESSO DEI TERRENI	CLASSI DI SUPERFICIE AGRICOLA UTILIZZATA								Totale
	Meno di 1	1 -- 2	2 -- 5	5 -- 10	10 -- 20	20 -- 50	50 -- 100	100 ed oltre	
SUPERFICIE AGRICOLA UTILIZZATA									
Solo in proprietà	179,87	259,02	580,20	539,15	366,24	514,94	256,33	134,76	2.830,51
Solo in affitto	1,93	14,01	25,85	58,63	76,76	222,33	203,98	440,56	1.044,05
Solo in uso gratuito	1,92	10,75	17,20	22,57	10,70	-	57,90	-	121,04
Parte in proprietà e parte in affitto	11,17	31,03	126,68	354,84	693,78	1.285,00	651,49	1.605,19	4.759,18
Parte in proprietà e parte in uso gratuito	2,74	13,47	43,18	51,83	23,65	41,00	69,35	-	245,22
Parte in affitto e parte in uso gratuito	-	-	-	6,10	-	-	82,69	466,19	554,98
Parte in proprietà, parte in affitto e parte in uso gratuito	-	-	18,93	32,29	88,15	201,83	-	199,85	541,05
Con solo manodopera familiare	197,63	328,28	812,04	1.065,41	1.259,28	2.265,10	1.321,74	2.846,55	10.096,03
Solo in proprietà	0,96	-	9,75	16,75	22,91	-	-	101,84	152,21
Solo in affitto	-	-	-	5,13	11,79	46,80	-	-	63,72
Parte in proprietà e parte in affitto	0,89	-	8,85	16,61	13,09	64,46	-	113,90	217,80
Con manodopera familiare prevalente	1,85	-	18,60	38,49	47,79	111,26	-	215,74	433,73
Solo in proprietà	0,68	4,38	9,25	21,02	13,18	-	-	-	48,51
Solo in affitto	-	1,80	-	-	-	-	-	-	1,80
Solo in uso gratuito	-	-	-	-	-	-	-	-	-
Parte in proprietà e parte in affitto	-	1,49	8,04	14,53	-	-	-	-	24,06
Con manodopera extrafamiliare prevalente	0,68	7,67	17,29	35,55	13,18	-	-	-	74,37
Solo in proprietà	0,59	4,38	13,71	19,58	-	67,39	-	541,52	647,17
Solo in affitto	-	-	-	-	-	-	-	-	-
Solo in uso gratuito	-	-	-	-	-	39,65	-	393,93	433,58
Parte in proprietà e parte in affitto	-	1,37	-	-	-	-	-	-	1,37
Parte in proprietà, parte in affitto e parte in uso gratuito	-	-	-	-	17,46	-	-	-	17,46
Conduzione con salariati	0,59	5,75	13,71	19,58	17,46	107,04	-	935,45	1.099,58
Conduzione a colonia parziaria appoderata	-	-	-	-	-	-	-	-	-
Solo in proprietà	-	1,20	-	-	-	-	-	-	1,20
Altra forma di conduzione	-	1,20	-	-	-	-	-	-	1,20
Solo in proprietà	182,10	268,98	612,91	596,50	402,33	582,33	256,33	778,12	3.679,60
Solo in affitto	1,93	15,81	25,85	63,76	88,55	269,13	203,98	440,56	1.109,57
Solo in uso gratuito	1,92	10,75	17,20	22,57	10,70	39,65	57,90	393,93	554,62
Parte in proprietà e parte in affitto	12,06	33,89	143,57	385,98	706,87	1.349,46	651,49	1.719,09	5.002,41
Parte in proprietà e parte in uso gratuito	2,74	13,47	43,18	51,83	23,65	41,00	69,35	-	245,22
Parte in affitto e parte in uso gratuito	-	-	-	6,10	-	-	82,69	466,19	554,98
Parte in proprietà, parte in affitto e parte in uso gratuito	-	-	18,93	32,29	105,61	201,83	-	199,85	558,51
TOTALE	200,75	342,90	861,64	1.159,03	1.337,71	2.483,40	1.321,74	3.997,74	11.704,91

Tavola 3.2 segue - Aziende e relativa superficie agricola utilizzata (SAU) per classe di superficie agricola utilizzata, forma di conduzione, titolo di possesso dei terreni e zona altimetrica (*superficie in ettari*) - PIANURA

FORME DI CONDUZIONE TITOLI DI POSSESSO DEI TERRENI	CLASSI DI SUPERFICIE AGRICOLA UTILIZZATA								Totale
	Meno di 1	1 -- 2	2 -- 5	5 -- 10	10 -- 20	20 -- 50	50 -- 100	100 ed oltre	
SUPERFICIE AGRICOLA UTILIZZATA									
Solo in proprietà	28,09	38,62	128,76	127,21	236,78	424,67	127,84	-	1.111,97
Solo in affitto	0,73	1,90	5,56	56,31	61,55	160,42	126,01	130,00	542,48
Solo in uso gratuito	0,75	2,67	9,07	13,46	13,45	43,09	-	-	82,49
Parte in proprietà e parte in affitto	1,14	1,30	67,14	103,38	294,04	939,66	653,47	1.603,13	3.663,26
Parte in proprietà e parte in uso gratuito	1,42	1,49	3,19	7,95	19,37	39,66	-	-	73,08
Parte in affitto e parte in uso gratuito	0,83	-	-	-	-	-	-	159,18	160,01
Parte in proprietà, parte in affitto e parte in uso gratuito	-	-	-	16,57	61,69	48,44	-	245,36	372,06
Con solo manodopera familiare	32,96	45,98	213,72	324,88	686,88	1.655,94	907,32	2.137,67	6.005,35
Solo in proprietà	0,47	-	-	16,45	-	-	213,67	118,92	349,51
Solo in affitto	-	-	-	-	-	-	-	-	-
Parte in proprietà e parte in affitto	-	-	2,63	7,61	-	-	-	-	10,24
Con manodopera familiare prevalente	0,47	-	2,63	24,06	-	-	213,67	118,92	359,75
Solo in proprietà	0,39	-	4,46	7,10	-	-	-	-	11,95
Solo in affitto	-	-	-	-	-	33,28	-	-	33,28
Solo in uso gratuito	-	-	-	-	-	-	67,83	-	67,83
Parte in proprietà e parte in affitto	0,88	-	-	-	-	-	-	-	0,88
Con manodopera extrafamiliare prevalente	1,27	-	4,46	7,10	-	33,28	67,83	-	113,94
Solo in proprietà	1,51	4,35	9,29	7,14	42,64	112,36	-	475,09	652,38
Solo in affitto	-	-	-	-	-	25,84	-	-	25,84
Solo in uso gratuito	-	-	-	-	-	-	-	-	-
Parte in proprietà e parte in affitto	-	-	-	5,42	36,45	49,46	-	-	91,33
Parte in proprietà, parte in affitto e parte in uso gratuito	-	-	-	-	-	-	-	-	-
Conduzione con salariati	1,51	4,35	9,29	12,56	79,09	187,66	-	475,09	769,55
Conduzione a colonia parziaria appoderata	-	-	-	-	-	-	-	-	-
Solo in proprietà	-	-	-	-	-	-	-	-	-
Altra forma di conduzione	-	-	-	-	-	-	-	-	-
Solo in proprietà	30,46	42,97	142,51	157,90	279,42	537,03	341,51	594,01	2.125,81
Solo in affitto	0,73	1,90	5,56	56,31	61,55	219,54	126,01	130,00	601,60
Solo in uso gratuito	0,75	2,67	9,07	13,46	13,45	43,09	67,83	-	150,32
Parte in proprietà e parte in affitto	2,02	1,30	69,77	116,41	330,49	989,12	653,47	1.603,13	3.765,71
Parte in proprietà e parte in uso gratuito	1,42	1,49	3,19	7,95	19,37	39,66	-	-	73,08
Parte in affitto e parte in uso gratuito	0,83	-	-	-	-	-	-	159,18	160,01
Parte in proprietà, parte in affitto e parte in uso gratuito	-	-	-	16,57	61,69	48,44	-	245,36	372,06
TOTALE	36,21	50,33	230,10	368,60	765,97	1.876,88	1.188,82	2.731,68	7.248,59

Tavola 3.3 - Aziende e relativa superficie per forma di utilizzazione dei terreni, classe di superficie totale e classe di superficie agricola utilizzata (SAU) (superficie in ettari)

CLASSI DI SUPERFICIE TOTALE CLASSI DI SAU	SUPERFICIE AGRICOLA UTILIZZATA				Arboricoltura da legno	Boschi	SUPERFICIE AGRICOLA NON UTILIZZATA		Altra superficie	Totale generale
	Seminativi	Coltivazioni legnose agrarie	Prati permanenti e pascoli	Totale aziende con SAU			Totale	Di cui destinata ad attività ricreative		
AZIENDE										
CLASSI DI SUPERFICIE TOTALE										
Meno di 1 ettaro	132	125	157	247	2	137	34	-	190	250
1 -- 2	183	143	234	314	4	234	55	-	255	315
2 -- 3	158	116	176	242	10	184	57	-	202	242
3 -- 5	237	134	276	343	10	281	89	-	305	343
5 -- 10	262	155	346	409	12	333	98	2	371	409
10 -- 20	183	82	254	284	14	220	62	4	272	285
20 -- 30	66	12	84	99	3	75	14	-	95	99
30 -- 50	73	18	76	100	6	67	16	-	93	100
50 -- 100	46	3	51	71	1	53	13	-	70	72
100 ed oltre	35	2	67	79	5	63	21	-	75	79
TOTALE	1.375	790	1.721	2.188	67	1.647	459	6	1.928	2.194
CLASSI DI SAU										
Senza superficie	-	-	-	-	-	6	-	-	5	6
Meno di 1 ettaro	329	307	372	567	22	439	147	1	431	567
1 -- 2	227	159	274	349	10	266	89	-	298	349
2 -- 3	143	83	172	205	8	154	39	-	188	205
3 -- 5	162	87	212	252	6	196	44	-	231	252
5 -- 10	181	92	275	311	6	235	54	4	295	311
10 -- 20	134	32	175	195	4	134	30	1	185	195
20 -- 30	66	17	76	92	5	65	14	-	89	92
30 -- 50	66	11	66	91	2	59	16	-	86	91
50 -- 100	34	-	45	61	-	43	13	-	59	61
100 ed oltre	33	2	54	65	4	50	13	-	61	65
TOTALE	1.375	790	1.721	2.188	67	1.647	459	6	1.928	2.194
SUPERFICIE INVESTITA										
CLASSI DI SUPERFICIE TOTALE										
Meno di 1 ettaro	19,52	32,07	49,03	100,62	0,55	37,43	6,59	-	13,09	158,28
1 -- 2	55,83	59,98	166,14	281,95	1,63	147,85	19,07	-	22,50	473,00
2 -- 3	102,28	55,67	211,48	369,43	5,29	170,19	29,19	-	25,84	599,94
3 -- 5	253,70	96,66	476,93	827,29	6,89	408,12	57,67	-	46,61	1.346,58
5 -- 10	582,85	179,33	1.266,52	2.028,70	19,12	711,12	86,15	0,32	69,39	2.914,48
10 -- 20	1.103,90	106,10	1.850,34	3.060,34	29,93	755,44	71,35	5,65	91,49	4.008,55
20 -- 30	858,99	42,44	1.186,32	2.087,75	29,49	225,04	13,18	-	52,01	2.407,47
30 -- 50	1.677,34	11,94	1.576,35	3.265,63	25,84	364,45	45,39	-	67,57	3.768,88
50 -- 100	2.165,14	16,81	2.095,87	4.277,82	29,88	374,69	53,08	-	123,59	4.859,06
100 ed oltre	3.394,66	0,89	9.012,08	12.407,63	130,14	2.288,61	2.057,22	-	194,61	17.078,21
TOTALE	10.214,21	601,89	17.891,06	28.707,16	278,76	5.482,94	2.438,89	5,97	706,70	37.614,45
CLASSI DI SAU										
Senza superficie	-	-	-	-	-	53,28	-	-	36,34	89,62
Meno di 1 ettaro	46,41	87,64	132,31	266,36	70,30	553,24	111,24	0,47	45,08	1.046,22
1 -- 2	111,20	94,16	289,56	494,92	10,73	364,63	47,70	-	42,09	960,07
2 -- 3	146,03	58,93	299,80	504,76	13,54	281,70	31,51	-	23,92	855,43
3 -- 5	301,98	103,02	583,70	988,70	6,33	390,52	27,70	-	40,61	1.453,86
5 -- 10	605,66	157,94	1.452,20	2.215,80	25,43	700,30	43,04	5,43	70,95	3.055,52
10 -- 20	1.098,78	52,96	1.632,16	2.783,90	5,05	398,02	27,97	0,07	79,66	3.294,60
20 -- 30	1.084,66	38,85	1.117,29	2.240,80	7,33	242,73	17,91	-	46,61	2.555,38
30 -- 50	1.651,33	7,50	1.809,08	3.467,91	31,06	415,09	102,19	-	86,77	4.103,02
50 -- 100	1.869,90	-	2.407,37	4.277,27	-	852,96	212,74	-	54,89	5.397,86
100 ed oltre	3.298,26	0,89	8.167,59	11.466,74	108,99	1.230,47	1.816,89	-	179,78	14.802,87
TOTALE	10.214,21	601,89	17.891,06	28.707,16	278,76	5.482,94	2.438,89	5,97	706,70	37.614,45

Tavola 3.4 - Aziende con seminativi e relativa superficie investita per classe di superficie agricola utilizzata (SAU) e principali coltivazioni praticate (superficie in ettari) - TOTALE

COLTIVAZIONI	CLASSI DI SUPERFICIE AGRICOLA UTILIZZATA								Totale
	Meno di 1	1 -- 2	2 -- 5	5 -- 10	10 -- 20	20 -- 50	50 -- 100	100 ed oltre	
	AZIENDE								
SEMINATIVI	121	142	235	156	121	121	30	30	956
Cereali	60	89	179	128	105	107	29	29	726
Frumento tenero e spelta	4	17	27	17	20	20	1	3	109
Frumento duro	-	2	14	6	5	1	-	-	28
Segale	2	-	5	4	2	2	-	1	16
Orzo	3	5	15	18	12	15	3	1	72
Avena	-	3	18	20	15	12	-	2	70
Granoturco	54	76	156	113	88	87	20	16	610
Riso	-	2	2	5	13	31	17	19	89
Sorgo	-	1	2	1	-	-	-	-	4
Altri cereali	1	3	15	10	14	14	1	-	58
Legumi secchi	1	-	-	-	-	1	1	-	3
Patata	18	15	19	5	5	1	-	1	64
Barbabietola da zucchero	-	-	-	-	-	-	-	-	-
Piante sarchiate da foraggio	-	-	-	-	-	-	-	-	-
Piante industriali	4	18	45	64	61	62	14	17	285
Tabacco	-	-	-	-	-	-	-	-	-
Luppolo	-	-	-	-	-	-	-	-	-
Cotone	-	-	-	-	-	-	-	-	-
Lino	-	-	-	-	-	-	-	-	-
Canapa	-	-	-	-	-	-	-	-	-
Piante da semi oleosi	4	18	45	64	61	60	14	17	283
Colza e ravizzone	-	1	6	8	9	8	2	2	36
Girasole	-	-	1	1	3	1	1	-	7
Soia	4	18	42	58	54	57	12	17	262
Altre piante da semi oleosi	-	-	-	-	-	-	-	-	-
Piante aromatiche, medicinali e da condimento	-	-	-	-	-	2	-	-	2
Altre piante industriali	-	-	-	-	-	1	-	-	1
Ortive	21	24	27	12	5	10	1	2	102
In piena aria	20	24	27	12	5	9	1	2	100
In coltivazioni di pieno campo	19	23	24	12	5	9	1	2	95
Pomodoro da mensa	-	1	-	1	-	-	-	-	2
Pomodoro da industria	-	-	-	-	-	1	-	-	1
Altre ortive	19	23	24	12	5	8	1	2	94
In orti stabili o industriali	1	2	4	-	-	-	-	-	7
Pomodoro da mensa	-	-	-	-	-	-	-	-	-
Altre ortive	1	2	4	-	-	-	-	-	7
Protette	2	2	5	1	-	1	-	-	11
In serra	1	1	4	1	-	1	-	-	8
Pomodoro da mensa	-	-	2	-	-	-	-	-	2
Altre ortive	1	1	2	1	-	1	-	-	6
In tunnel, campane, ecc.	1	1	1	-	-	-	-	-	3
Flori e piante ornamentali	14	7	13	4	2	-	-	-	40
In piena aria	8	4	9	2	1	-	-	-	24
Protetti	9	6	10	4	1	-	-	-	30
In serra	8	3	8	4	-	-	-	-	23
In tunnel, campane, ecc.	5	5	4	2	1	-	-	-	17
Piantine	5	-	7	1	1	-	-	-	14
Orticole	1	-	3	-	1	-	-	-	5
Floricole ed ornamentali	5	-	3	1	1	-	-	-	10
Altre piantine	-	-	1	-	-	-	-	-	1
Foraggiere avvicendate	3	5	12	8	22	27	4	4	85
Prati avvicendati	1	4	11	5	16	14	3	2	56
Erba medica	-	-	1	-	2	1	-	-	4
Altri prati avvicendati	1	4	10	5	16	14	3	2	55
Erbai	2	2	2	3	10	19	2	2	42
Granoturco in erba	-	-	-	2	1	3	-	-	6
Granoturco a maturazione cerosa	1	1	1	-	8	13	2	2	28
Altri erbai monofiti di cereali	-	-	-	-	-	1	-	-	1
Altri erbai	1	1	1	1	1	4	-	-	9
Sementi	-	-	-	-	-	-	-	-	-
Terreni a riposo	18	21	40	30	40	63	15	19	246

Tavola 3.4 segue - Aziende con seminativi e relativa superficie investita per classe di superficie agricola utilizzata (SAU) e principali coltivazioni praticate (superficie in ettari) - MONTAGNA

	CLASSI DI SUPERFICIE AGRICOLA UTILIZZATA								
COLTIVAZIONI	Meno di 1	1 -- 2	2 -- 5	5 -- 10	10 -- 20	20 -- 50	50 -- 100	100 ed oltre	Totale
AZIENDE									
SEMINATIVI	2	5	3	3	2	3	-	2	20
Cereali	-	1	2	3	2	1	-	1	10
Frumento tenero e spelta	-	-	1	1	-	-	-	1	3
Frumento duro	-	-	-	-	-	-	-	-	-
Segale	-	-	-	-	-	-	-	-	-
Orzo	-	-	-	-	-	-	-	-	-
Avena	-	-	-	1	-	-	-	-	1
Granoturco	-	1	2	3	2	1	-	1	10
Riso	-	-	-	-	-	-	-	-	-
Sorgo	-	-	-	-	-	-	-	-	-
Altri cereali	-	-	-	-	-	-	-	-	-
Legumi secchi	-	-	-	-	-	-	-	-	-
Patata	-	1	-	-	-	-	-	-	1
Barbabietola da zucchero	-	-	-	-	-	-	-	-	-
Piante sarchiate da foraggio	-	-	-	-	-	-	-	-	-
Piante industriali	-	-	-	-	-	1	-	-	1
Tabacco	-	-	-	-	-	-	-	-	-
Luppolo	-	-	-	-	-	-	-	-	-
Cotone	-	-	-	-	-	-	-	-	-
Lino	-	-	-	-	-	-	-	-	-
Canapa	-	-	-	-	-	-	-	-	-
Piante da semi oleosi	-	-	-	-	-	1	-	-	1
Colza e ravizzone	-	-	-	-	-	-	-	-	-
Girasole	-	-	-	-	-	-	-	-	-
Soia	-	-	-	-	-	1	-	-	1
Altre piante da semi oleosi	-	-	-	-	-	-	-	-	-
Piante aromatiche, medicinali e da condimento	-	-	-	-	-	-	-	-	-
Altre piante industriali	-	-	-	-	-	-	-	-	-
Ortive	1	5	1	-	-	1	-	1	9
In piena aria	1	5	1	-	-	1	-	1	9
In coltivazioni di pieno campo	-	5	1	-	-	1	-	1	8
Pomodoro da mensa	-	-	-	-	-	-	-	-	-
Pomodoro da industria	-	-	-	-	-	-	-	-	-
Altre ortive	-	5	1	-	-	1	-	1	8
In orti stabili o industriali	1	-	-	-	-	-	-	-	1
Pomodoro da mensa	-	-	-	-	-	-	-	-	-
Altre ortive	1	-	-	-	-	-	-	-	1
Protette	-	-	-	-	-	-	-	-	-
In serra	-	-	-	-	-	-	-	-	-
Pomodoro da mensa	-	-	-	-	-	-	-	-	-
Altre ortive	-	-	-	-	-	-	-	-	-
In tunnel, campane, ecc.	-	-	-	-	-	-	-	-	-
Flori e piante ornamentali	1	-	-	-	-	-	-	-	1
In piena aria	-	-	-	-	-	-	-	-	-
Protetti	1	-	-	-	-	-	-	-	1
In serra	1	-	-	-	-	-	-	-	1
In tunnel, campane, ecc.	-	-	-	-	-	-	-	-	-
Piantine	1	-	-	-	-	-	-	-	1
Orticole	1	-	-	-	-	-	-	-	1
Floricole ed ornamentali	1	-	-	-	-	-	-	-	1
Altre piantine	-	-	-	-	-	-	-	-	-
Foraggere avvicendate	-	-	-	-	-	-	-	1	1
Prati avvicendati	-	-	-	-	-	-	-	1	1
Erba medica	-	-	-	-	-	-	-	-	-
Altri prati avvicendati	-	-	-	-	-	-	-	1	1
Erbai	-	-	-	-	-	-	-	-	-
Granoturco in erba	-	-	-	-	-	-	-	-	-
Granoturco a maturazione cerosa	-	-	-	-	-	-	-	-	-
Altri erbai monofiti di cereali	-	-	-	-	-	-	-	-	-
Altri erbai	-	-	-	-	-	-	-	-	-
Sementi	-	-	-	-	-	-	-	-	-
Terreni a riposo	-	-	-	-	-	-	-	-	-

Tavola 3.4 segue - Aziende con seminativi e relativa superficie investita per classe di superficie agricola utilizzata (SAU) e principali coltivazioni praticate (superficie in ettari) - COLLINA

COLTIVAZIONI	CLASSI DI SUPERFICIE AGRICOLA UTILIZZATA								Totale
	Meno di 1	1 -- 2	2 -- 5	5 -- 10	10 -- 20	20 -- 50	50 -- 100	100 ed oltre	
AZIENDE									
SEMINATIVI	101	114	170	110	72	65	14	12	658
Cereali	51	74	132	88	61	55	13	12	486
Frumento tenero e spelta	4	15	21	12	18	9	1	1	81
Frumento duro	-	2	12	5	5	1	-	-	25
Segale	2	-	5	3	2	2	-	-	14
Orzo	3	5	13	16	11	12	1	-	61
Avena	-	2	11	11	8	6	-	1	39
Granoturco	45	62	116	78	52	46	9	7	415
Riso	-	1	1	3	5	8	7	6	31
Sorgo	-	1	2	1	-	-	-	-	4
Altri cereali	1	2	8	5	4	6	1	-	27
Legumi secchi	1	-	-	-	-	1	-	-	2
Patata	18	14	19	5	4	1	-	1	62
Barbabietola da zucchero	-	-	-	-	-	-	-	-	-
Piante sarchiate da foraggio	-	-	-	-	-	-	-	-	-
Piante industriali	4	14	29	42	35	34	5	6	169
Tabacco	-	-	-	-	-	-	-	-	-
Luppolo	-	-	-	-	-	-	-	-	-
Cotone	-	-	-	-	-	-	-	-	-
Lino	-	-	-	-	-	-	-	-	-
Canapa	-	-	-	-	-	-	-	-	-
Piante da semi oleosi	4	14	29	42	35	33	5	6	168
Colza e ravizzone	-	1	6	7	6	7	1	1	29
Girasole	-	-	1	1	2	1	-	-	5
Soia	4	14	26	37	30	30	4	6	151
Altre piante da semi oleosi	-	-	-	-	-	-	-	-	-
Piante aromatiche, medicinali e da condimento	-	-	-	-	-	1	-	-	1
Altre piante industriali	-	-	-	-	-	1	-	-	1
Ortive	19	18	24	10	3	8	1	-	83
In piena aria	18	18	24	10	3	7	1	-	81
In coltivazioni di pieno campo	18	17	21	10	3	7	1	-	77
Pomodoro da mensa	-	1	-	1	-	-	-	-	2
Pomodoro da industria	-	-	-	-	-	1	-	-	1
Altre ortive	18	17	21	10	3	6	1	-	76
In orti stabili o industriali	-	2	4	-	-	-	-	-	6
Pomodoro da mensa	-	-	-	-	-	-	-	-	-
Altre ortive	-	2	4	-	-	-	-	-	6
Protette	2	2	4	1	-	1	-	-	10
In serra	1	1	3	1	-	1	-	-	7
Pomodoro da mensa	-	-	2	-	-	-	-	-	2
Altre ortive	1	1	1	1	-	1	-	-	5
In tunnel, campane, ecc.	1	1	1	-	-	-	-	-	3
Flori e piante ornamentali	8	5	7	1	2	-	-	-	23
In piena aria	4	4	4	-	1	-	-	-	13
Protetti	6	4	5	1	1	-	-	-	17
In serra	5	3	5	1	-	-	-	-	14
In tunnel, campane, ecc.	4	3	2	1	1	-	-	-	11
Piantine	4	-	5	-	-	-	-	-	9
Orticole	-	-	3	-	-	-	-	-	3
Floricole ed ornamentali	4	-	1	-	-	-	-	-	5
Altre piantine	-	-	1	-	-	-	-	-	1
Foraggiere avvicendate	3	5	9	8	14	18	1	1	59
Prati avvicendati	1	4	8	5	11	9	1	-	39
Erba medica	-	-	1	-	2	1	-	-	4
Altri prati avvicendati	1	4	7	5	11	9	1	-	38
Erbai	2	2	2	3	7	14	1	1	32
Granoturco in erba	-	-	-	2	1	2	-	-	5
Granoturco a maturazione cerosa	1	1	1	-	5	10	1	1	20
Altri erbai monofiti di cereali	-	-	-	-	-	1	-	-	1
Altri erbai	1	1	1	1	1	2	-	-	7
Sementi	-	-	-	-	-	-	-	-	-
Terreni a riposo	13	11	26	17	19	36	6	6	134

Tavola 3.4 segue - Aziende con seminativi e relativa superficie investita per classe di superficie agricola utilizzata (SAU) e principali coltivazioni praticate (superficie in ettari) - PIANURA

COLTIVAZIONI	CLASSI DI SUPERFICIE AGRICOLA UTILIZZATA								Totale
	Meno di 1	1 -- 2	2 -- 5	5 -- 10	10 -- 20	20 -- 50	50 -- 100	100 ed oltre	
AZIENDE									
SEMINATIVI	18	23	62	43	47	53	16	16	278
Cereali	9	14	45	37	42	51	16	16	230
Frumento tenero e spelta	-	2	5	4	2	11	-	1	25
Frumento duro	-	-	2	1	-	-	-	-	3
Segale	-	-	-	1	-	-	-	1	2
Orzo	-	-	2	2	1	3	2	1	11
Avena	-	1	7	8	7	6	-	1	30
Granoturco	9	13	38	32	34	40	11	8	185
Riso	-	1	1	2	8	23	10	13	58
Sorgo	-	-	-	-	-	-	-	-	-
Altri cereali	-	1	7	5	10	8	-	-	31
Legumi secchi	-	-	-	-	-	-	1	-	1
Patata	-	-	-	-	1	-	-	-	1
Barbabietola da zucchero	-	-	-	-	-	-	-	-	-
Piante sarchiate da foraggio	-	-	-	-	-	-	-	-	-
Piante industriali	-	4	16	22	26	27	9	11	115
Tabacco	-	-	-	-	-	-	-	-	-
Luppolo	-	-	-	-	-	-	-	-	-
Cotone	-	-	-	-	-	-	-	-	-
Lino	-	-	-	-	-	-	-	-	-
Canapa	-	-	-	-	-	-	-	-	-
Piante da semi oleosi	-	4	16	22	26	26	9	11	114
Colza e ravizzone	-	-	-	1	3	1	1	1	7
Girasole	-	-	-	-	1	-	1	-	2
Soia	-	4	16	21	24	26	8	11	110
Altre piante da semi oleosi	-	-	-	-	-	-	-	-	-
Piante aromatiche, medicinali e da condimento	-	-	-	-	-	1	-	-	1
Altre piante industriali	-	-	-	-	-	-	-	-	-
Ortive	1	1	2	2	2	1	-	1	10
In piena aria	1	1	2	2	2	1	-	1	10
In coltivazioni di pieno campo	1	1	2	2	2	1	-	1	10
Pomodoro da mensa	-	-	-	-	-	-	-	-	-
Pomodoro da industria	-	-	-	-	-	-	-	-	-
Altre ortive	1	1	2	2	2	1	-	1	10
In orti stabili o industriali	-	-	-	-	-	-	-	-	-
Pomodoro da mensa	-	-	-	-	-	-	-	-	-
Altre ortive	-	-	-	-	-	-	-	-	-
Protette	-	-	1	-	-	-	-	-	1
In serra	-	-	1	-	-	-	-	-	1
Pomodoro da mensa	-	-	-	-	-	-	-	-	-
Altre ortive	-	-	1	-	-	-	-	-	1
In tunnel, campane, ecc.	-	-	-	-	-	-	-	-	-
Flori e piante ornamentali	5	2	6	3	-	-	-	-	16
In piena aria	4	-	5	2	-	-	-	-	11
Protetti	2	2	5	3	-	-	-	-	12
In serra	2	-	3	3	-	-	-	-	8
In tunnel, campane, ecc.	1	2	2	1	-	-	-	-	6
Piantine	-	-	2	1	1	-	-	-	4
Orticole	-	-	-	-	1	-	-	-	1
Floricole ed ornamentali	-	-	2	1	1	-	-	-	4
Altre piantine	-	-	-	-	-	-	-	-	-
Foraggiere avvicendate	-	-	3	-	8	9	3	2	25
Prati avvicendati	-	-	3	-	5	5	2	1	16
Erba medica	-	-	-	-	-	-	-	-	-
Altri prati avvicendati	-	-	3	-	5	5	2	1	16
Erbai	-	-	-	-	3	5	1	1	10
Granoturco in erba	-	-	-	-	-	1	-	-	1
Granoturco a maturazione cerosa	-	-	-	-	3	3	1	1	8
Altri erbai monofiti di cereali	-	-	-	-	-	-	-	-	-
Altri erbai	-	-	-	-	-	2	-	-	2
Sementi	-	-	-	-	-	-	-	-	-
Terreni a riposo	5	10	14	13	21	27	9	13	112

Tavola 3.4 segue - Aziende con seminativi e relativa superficie investita per classe di superficie agricola utilizzata (SAU) e principali coltivazioni praticate (superficie in ettari) - TOTALE

COLTIVAZIONI	CLASSI DI SUPERFICIE AGRICOLA UTILIZZATA								Totale
	Meno di 1	1 -- 2	2 -- 5	5 -- 10	10 -- 20	20 -- 50	50 -- 100	100 ed oltre	
	SUPERFICIE INVESTITA								
SEMINATIVI	33,07	101,95	440,03	601,74	1.096,24	2.733,24	1.869,53	3.297,48	10.173,28
Cereali	16,92	60,33	279,65	385,96	646,11	1.823,77	1.442,47	2.652,00	7.307,21
Frumento tenero e spelta	1,00	8,41	21,52	24,04	35,27	63,55	6,44	15,57	175,80
Frumento duro	-	0,96	6,75	3,61	7,39	1,31	-	-	20,02
Segale	0,46	-	2,62	1,92	2,61	4,50	-	3,31	15,42
Orzo	1,51	1,43	7,57	26,04	31,09	58,72	15,98	0,15	142,49
Avena	-	1,72	12,64	17,13	29,70	32,34	-	1,79	95,32
Granoturco	13,80	43,48	213,46	266,38	395,05	813,00	544,03	626,04	2.915,24
Riso	-	2,61	1,57	36,67	123,01	811,22	873,55	2.005,14	3.853,77
Sorgo	-	0,84	1,26	1,14	-	-	-	-	3,24
Altri cereali	0,15	0,88	12,26	9,03	21,99	39,13	2,47	-	85,91
Legumi secchi	0,35	-	-	-	-	8,27	6,02	-	14,64
Patata	1,21	0,98	4,12	0,66	1,10	0,50	-	0,38	8,95
Barbabietola da zucchero	-	-	-	-	-	-	-	-	-
Piante sarchiate da foraggio	-	-	-	-	-	-	-	-	-
Piante industriali	1,45	13,65	75,69	150,20	273,18	517,67	218,52	432,02	1.682,38
Tabacco	-	-	-	-	-	-	-	-	-
Luppolo	-	-	-	-	-	-	-	-	-
Cotone	-	-	-	-	-	-	-	-	-
Lino	-	-	-	-	-	-	-	-	-
Canapa	-	-	-	-	-	-	-	-	-
Piante da semi oleosi	1,45	13,65	75,69	150,20	273,18	472,68	218,52	432,02	1.637,39
Colza e ravizzone	-	0,20	9,02	14,97	50,89	44,34	26,41	16,80	162,63
Girasole	-	-	0,13	0,35	14,58	5,27	5,56	-	25,89
Soia	1,45	13,45	66,54	134,88	207,71	423,07	186,55	415,22	1.448,87
Altre piante da semi oleosi	-	-	-	-	-	-	-	-	-
Piante aromatiche, medicinali e da condimento	-	-	-	-	-	44,85	-	-	44,85
Altre piante industriali	-	-	-	-	-	0,14	-	-	0,14
Ortive	2,71	8,50	11,32	4,61	4,16	2,40	79,82	0,32	113,84
In piena aria	2,61	7,95	10,32	4,39	4,16	2,06	79,82	0,32	111,63
In coltivazioni di pieno campo	2,57	7,80	10,10	4,39	4,16	2,06	79,82	0,32	111,22
Pomodoro da mensa	-	0,15	-	0,38	-	-	-	-	0,53
Pomodoro da industria	-	-	-	-	-	0,11	-	-	0,11
Altre ortive	2,57	7,65	10,10	4,01	4,16	1,95	79,82	0,32	110,58
In orti stabili o industriali	0,04	0,15	0,22	-	-	-	-	-	0,41
Pomodoro da mensa	-	-	-	-	-	-	-	-	-
Altre ortive	0,04	0,15	0,22	-	-	-	-	-	0,41
Protette	0,10	0,55	1,00	0,22	-	0,34	-	-	2,21
In serra	0,09	0,20	0,96	0,22	-	0,34	-	-	1,81
Pomodoro da mensa	-	-	0,46	-	-	-	-	-	0,46
Altre ortive	0,09	0,20	0,50	0,22	-	0,34	-	-	1,35
In tunnel, campane, ecc.	0,01	0,35	0,04	-	-	-	-	-	0,40
Fiori e piante ornamentali	5,23	2,14	16,56	10,18	12,92	-	-	-	47,03
In piena aria	3,96	1,65	13,51	8,89	8,00	-	-	-	36,01
Protetti	1,23	0,41	3,05	0,34	4,92	-	-	-	9,95
In serra	0,90	0,29	2,45	0,71	-	-	-	-	4,35
In tunnel, campane, ecc.	0,37	0,20	0,60	0,58	4,92	-	-	-	6,67
Piantine	1,30	-	4,47	0,20	0,06	-	-	-	6,03
Orticole	0,02	-	1,50	-	0,04	-	-	-	1,56
Floricole ed ornamentali	1,28	-	0,47	0,20	0,02	-	-	-	1,97
Altre piantine	-	-	2,50	-	-	-	-	-	2,50
Foraggiere avvicendate	0,42	4,40	18,35	20,86	108,75	211,58	27,79	63,30	455,45
Prati avvicendati	0,10	2,44	17,72	15,95	75,91	101,26	13,73	44,28	271,39
Erba medica	-	-	0,38	-	4,63	1,45	-	-	6,46
Altri prati avvicendati	0,10	2,44	17,34	15,95	71,28	99,81	13,73	44,28	264,93
Erbai	0,32	1,96	0,63	4,91	32,84	110,32	14,06	19,02	184,06
Granoturco in erba	-	-	-	4,21	2,10	12,85	-	-	19,16
Granoturco a maturazione cerosa	0,02	1,01	0,44	-	23,43	67,60	14,06	19,02	125,58
Altri erbai monofiti di cereali	-	-	-	-	-	9,55	-	-	9,55
Altri erbai	0,30	0,95	0,19	0,70	7,31	20,32	-	-	29,77
Sementi	-	-	-	-	-	-	-	-	-
Terreni a riposo	3,48	11,95	29,87	29,07	49,96	169,05	94,91	149,46	537,75

Tavola 3.4 segue - Aziende con seminativi e relativa superficie investita per classe di superficie agricola utilizzata (SAU) e principali coltivazioni praticate (superficie in ettari) - MONTAGNA

COLTIVAZIONI	CLASSI DI SUPERFICIE AGRICOLA UTILIZZATA								Totale
	Meno di 1	1 -- 2	2 -- 5	5 -- 10	10 -- 20	20 -- 50	50 -- 100	100 ed oltre	
SUPERFICIE INVESTITA									
SEMINATIVI	0,11	3,06	4,94	6,68	6,50	12,12	-	10,84	44,25
Cereali	-	0,62	4,83	6,68	6,50	8,09	-	4,91	31,63
Frumento tenero e spelta	-	-	1,69	0,96	-	-	-	1,80	4,45
Frumento duro	-	-	-	-	-	-	-	-	-
Segale	-	-	-	-	-	-	-	-	-
Orzo	-	-	-	-	-	-	-	-	-
Avena	-	-	-	0,54	-	-	-	-	0,54
Granoturco	-	0,62	3,14	5,18	6,50	8,09	-	3,11	26,64
Riso	-	-	-	-	-	-	-	-	-
Sorgo	-	-	-	-	-	-	-	-	-
Altri cereali	-	-	-	-	-	-	-	-	-
Legumi secchi	-	-	-	-	-	-	-	-	-
Patata	-	0,10	-	-	-	-	-	-	0,10
Barbabietola da zucchero	-	-	-	-	-	-	-	-	-
Piante sarchiate da foraggio	-	-	-	-	-	-	-	-	-
Piante industriali	-	-	-	-	-	3,82	-	-	3,82
Tabacco	-	-	-	-	-	-	-	-	-
Luppolo	-	-	-	-	-	-	-	-	-
Cotone	-	-	-	-	-	-	-	-	-
Lino	-	-	-	-	-	-	-	-	-
Canapa	-	-	-	-	-	-	-	-	-
Piante da semi oleosi	-	-	-	-	-	3,82	-	-	3,82
Colza e ravizzone	-	-	-	-	-	-	-	-	-
Girasole	-	-	-	-	-	-	-	-	-
Soia	-	-	-	-	-	3,82	-	-	3,82
Altre piante da semi oleosi	-	-	-	-	-	-	-	-	-
Piante aromatiche, medicinali e da condimento	-	-	-	-	-	-	-	-	-
Altre piante industriali	-	-	-	-	-	-	-	-	-
Ortive	0,04	2,34	0,11	-	-	0,21	-	0,21	2,91
In piena aria	0,04	2,34	0,11	-	-	0,21	-	0,21	2,91
In coltivazioni di pieno campo	-	2,34	0,11	-	-	0,21	-	0,21	2,87
Pomodoro da mensa	-	-	-	-	-	-	-	-	-
Pomodoro da industria	-	-	-	-	-	-	-	-	-
Altre ortive	-	2,34	0,11	-	-	0,21	-	0,21	2,87
In orti stabili o industriali	0,04	-	-	-	-	-	-	-	0,04
Pomodoro da mensa	-	-	-	-	-	-	-	-	-
Altre ortive	0,04	-	-	-	-	-	-	-	0,04
Protette	-	-	-	-	-	-	-	-	-
In serra	-	-	-	-	-	-	-	-	-
Pomodoro da mensa	-	-	-	-	-	-	-	-	-
Altre ortive	-	-	-	-	-	-	-	-	-
In tunnel, campane, ecc.	-	-	-	-	-	-	-	-	-
Fiori e piante ornamentali	0,04	-	-	-	-	-	-	-	0,04
In piena aria	-	-	-	-	-	-	-	-	-
Protetti	-	-	-	-	-	-	-	-	-
In serra	0,04	-	-	-	-	-	-	-	0,04
In tunnel, campane, ecc.	-	-	-	-	-	-	-	-	-
Piantine	0,03	-	-	-	-	-	-	-	0,03
Orticole	0,02	-	-	-	-	-	-	-	0,02
Floricole ed ornamentali	0,01	-	-	-	-	-	-	-	0,01
Altre piantine	-	-	-	-	-	-	-	-	-
Foraggiere avvicendate	-	-	-	-	-	-	-	5,72	5,72
Prati avvicendati	-	-	-	-	-	-	-	5,72	5,72
Erba medica	-	-	-	-	-	-	-	-	-
Altri prati avvicendati	-	-	-	-	-	-	-	5,72	5,72
Erbai	-	-	-	-	-	-	-	-	-
Granoturco in erba	-	-	-	-	-	-	-	-	-
Granoturco a maturazione cerosa	-	-	-	-	-	-	-	-	-
Altri erbai monofiti di cereali	-	-	-	-	-	-	-	-	-
Altri erbai	-	-	-	-	-	-	-	-	-
Sementi	-	-	-	-	-	-	-	-	-
Terreni a riposo	-	-	-	-	-	-	-	-	-

Tavola 3.4 segue - Aziende con seminativi e relativa superficie investita per classe di superficie agricola utilizzata (SAU) e principali coltivazioni praticate (superficie in ettari) - COLLINA

COLTIVAZIONI	CLASSI DI SUPERFICIE AGRICOLA UTILIZZATA								Totale
	Meno di 1	1 -- 2	2 -- 5	5 -- 10	10 -- 20	20 -- 50	50 -- 100	100 ed oltre	
	SUPERFICIE INVESTITA								
SEMINATIVI	26,62	77,99	309,47	399,80	640,72	1.341,89	800,23	1.285,75	4.882,47
Cereali	14,73	48,24	204,47	257,42	376,83	772,74	601,86	970,15	3.246,44
Frumento tenero e spelta	1,00	7,75	15,17	20,12	30,74	15,93	6,44	12,32	109,47
Frumento duro	-	0,96	4,97	2,67	7,39	1,31	-	-	17,30
Segale	0,46	-	2,62	1,40	2,61	4,50	-	-	11,59
Orzo	1,51	1,43	6,37	25,20	30,60	54,16	1,06	-	120,33
Avena	-	1,20	7,95	7,52	12,86	17,88	-	0,86	48,27
Granoturco	11,61	34,48	156,24	174,79	248,15	457,97	264,87	466,16	1.814,27
Riso	-	1,09	0,80	19,46	37,87	207,84	327,02	490,81	1.084,89
Sorgo	-	0,84	1,26	1,14	-	-	-	-	3,24
Altri cereali	0,15	0,49	9,09	5,12	6,61	13,15	2,47	-	37,08
Legumi secchi	0,35	-	-	-	-	8,27	-	-	8,62
Patata	1,21	0,88	4,12	0,66	0,75	0,50	-	0,38	8,50
Barbabietola da zucchero	-	-	-	-	-	-	-	-	-
Piante sarchiate da foraggio	-	-	-	-	-	-	-	-	-
Piante industriali	1,45	10,40	48,94	101,37	151,21	310,31	66,97	221,13	911,78
Tabacco	-	-	-	-	-	-	-	-	-
Luppolo	-	-	-	-	-	-	-	-	-
Cotone	-	-	-	-	-	-	-	-	-
Lino	-	-	-	-	-	-	-	-	-
Canapa	-	-	-	-	-	-	-	-	-
Piante da semi oleosi	1,45	10,40	48,94	101,37	151,21	294,02	66,97	221,13	895,49
Colza e ravizzone	-	0,20	9,02	11,43	28,01	39,70	9,17	11,19	108,72
Girasole	-	-	0,13	0,35	9,87	5,27	-	-	15,62
Soia	1,45	10,20	39,79	89,59	113,33	249,05	57,80	209,94	771,15
Altre piante da semi oleosi	-	-	-	-	-	-	-	-	-
Piante aromatiche, medicinali e da condimento	-	-	-	-	-	16,15	-	-	16,15
Altre piante industriali	-	-	-	-	-	0,14	-	-	0,14
Ortive	2,30	5,85	9,04	4,39	3,77	2,15	79,82	-	107,32
In piena aria	2,20	5,30	8,14	4,17	3,77	1,81	79,82	-	105,21
In coltivazioni di pieno campo	2,20	5,15	7,92	4,17	3,77	1,81	79,82	-	104,84
Pomodoro da mensa	-	0,15	-	0,38	-	-	-	-	0,53
Pomodoro da industria	-	-	-	-	-	0,11	-	-	0,11
Altre ortive	2,20	5,00	7,92	3,79	3,77	1,70	79,82	-	104,20
In orti stabili o industriali	-	0,15	0,22	-	-	-	-	-	0,37
Pomodoro da mensa	-	-	-	-	-	-	-	-	-
Altre ortive	-	0,15	0,22	-	-	-	-	-	0,37
Protette	0,10	0,55	0,90	0,22	-	0,34	-	-	2,11
In serra	0,09	0,20	0,86	0,22	-	0,34	-	-	1,71
Pomodoro da mensa	-	-	0,46	-	-	-	-	-	0,46
Altre ortive	0,09	0,20	0,40	0,22	-	0,34	-	-	1,25
In tunnel, campane, ecc.	0,01	0,35	0,04	-	-	-	-	-	0,40
Fiori e piante ornamentali	2,66	2,06	10,41	0,95	12,92	-	-	-	29,00
In piena aria	1,65	1,65	7,74	-	8,00	-	-	-	19,04
Protetti	1,01	0,41	2,67	-	4,92	-	-	-	9,01
In serra	0,70	0,29	2,19	0,50	-	-	-	-	3,68
In tunnel, campane, ecc.	0,31	0,12	0,48	0,45	4,92	-	-	-	6,28
Piantine	1,27	-	4,12	-	-	-	-	-	5,39
Orticole	-	-	1,50	-	-	-	-	-	1,50
Floricole ed ornamentali	1,27	-	0,12	-	-	-	-	-	1,39
Altre piantine	-	-	2,50	-	-	-	-	-	2,50
Foraggiere avvicendate	0,42	4,40	11,13	20,86	74,21	160,89	10,33	5,96	288,20
Prati avvicendati	0,10	2,44	10,50	15,95	47,18	75,56	3,52	-	155,25
Erba medica	-	-	0,38	-	4,63	1,45	-	-	6,46
Altri prati avvicendati	0,10	2,44	10,12	15,95	42,55	74,11	3,52	-	148,79
Erbai	0,32	1,96	0,63	4,91	27,03	85,33	6,81	5,96	132,95
Granoturco in erba	-	-	-	4,21	2,10	9,80	-	-	16,11
Granoturco a maturazione cerosa	0,02	1,01	0,44	-	17,62	56,67	6,81	5,96	88,53
Altri erbai monofiti di cereali	-	-	-	-	-	9,55	-	-	9,55
Altri erbai	0,30	0,95	0,19	0,70	7,31	9,31	-	-	18,76
Sementi	-	-	-	-	-	-	-	-	-
Terreni a riposo	2,23	6,16	17,24	14,15	21,03	87,03	41,25	88,13	277,22

Tavola 3.4 segue - Aziende con seminativi e relativa superficie investita per classe di superficie agricola utilizzata (SAU) e principali coltivazioni praticate (superficie in ettari) - PIANURA

COLTIVAZIONI	CLASSI DI SUPERFICIE AGRICOLA UTILIZZATA								Totale
	Meno di 1	1 -- 2	2 -- 5	5 -- 10	10 -- 20	20 -- 50	50 -- 100	100 ed oltre	
	SUPERFICIE INVESTITA								
SEMINATIVI	6,34	20,90	125,62	195,26	449,02	1.379,23	1.069,30	2.000,89	5.246,56
Cereali	2,19	11,47	70,35	121,86	262,78	1.042,94	840,61	1.676,94	4.029,14
Frumento tenero e spelta	-	0,66	4,66	2,96	4,53	47,62	-	1,45	61,88
Frumento duro	-	-	1,78	0,94	-	-	-	-	2,72
Segale	-	-	-	0,52	-	-	-	3,31	3,83
Orzo	-	-	1,20	0,84	0,49	4,56	14,92	0,15	22,16
Avena	-	0,52	4,69	9,07	16,84	14,46	-	0,93	46,51
Granoturco	2,19	8,38	54,08	86,41	140,40	346,94	279,16	156,77	1.074,33
Riso	-	1,52	0,77	17,21	85,14	603,38	546,53	1.514,33	2.768,88
Sorgo	-	-	-	-	-	-	-	-	-
Altri cereali	-	0,39	3,17	3,91	15,38	25,98	-	-	48,83
Legumi secchi	-	-	-	-	-	-	6,02	-	6,02
Patata	-	-	-	-	0,35	-	-	-	0,35
Barbabietola da zucchero	-	-	-	-	-	-	-	-	-
Piante sarchiate da foraggio	-	-	-	-	-	-	-	-	-
Piante industriali	-	3,25	26,75	48,83	121,97	203,54	151,55	210,89	766,78
Tabacco	-	-	-	-	-	-	-	-	-
Luppolo	-	-	-	-	-	-	-	-	-
Cotone	-	-	-	-	-	-	-	-	-
Lino	-	-	-	-	-	-	-	-	-
Canapa	-	-	-	-	-	-	-	-	-
Piante da semi oleosi	-	3,25	26,75	48,83	121,97	174,84	151,55	210,89	738,08
Colza e ravizzone	-	-	-	3,54	22,88	4,64	17,24	5,61	53,91
Girasole	-	-	-	-	4,71	-	5,56	-	10,27
Soia	-	3,25	26,75	45,29	94,38	170,20	128,75	205,28	673,90
Altre piante da semi oleosi	-	-	-	-	-	-	-	-	-
Piante aromatiche, medicinali e da condimento	-	-	-	-	-	28,70	-	-	28,70
Altre piante industriali	-	-	-	-	-	-	-	-	-
Ortive	0,37	0,31	2,17	0,22	0,39	0,04	-	0,11	3,61
In piena aria	0,37	0,31	2,07	0,22	0,39	0,04	-	0,11	3,51
In coltivazioni di pieno campo	0,37	0,31	2,07	0,22	0,39	0,04	-	0,11	3,51
Pomodoro da mensa	-	-	-	-	-	-	-	-	-
Pomodoro da industria	-	-	-	-	-	-	-	-	-
Altre ortive	0,37	0,31	2,07	0,22	0,39	0,04	-	0,11	3,51
In orti stabili o industriali	-	-	-	-	-	-	-	-	-
Pomodoro da mensa	-	-	-	-	-	-	-	-	-
Altre ortive	-	-	-	-	-	-	-	-	-
Protette	-	-	0,10	-	-	-	-	-	0,10
In serra	-	-	0,10	-	-	-	-	-	0,10
Pomodoro da mensa	-	-	-	-	-	-	-	-	-
Altre ortive	-	-	0,10	-	-	-	-	-	0,10
In tunnel, campane, ecc.	-	-	-	-	-	-	-	-	-
Fiori e piante ornamentali	2,53	0,08	6,15	9,23	-	-	-	-	17,99
In piena aria	2,31	-	5,77	8,89	-	-	-	-	16,97
Protetti	0,22	-	0,38	0,34	-	-	-	-	0,94
In serra	0,16	-	0,26	0,21	-	-	-	-	0,63
In tunnel, campane, ecc.	0,06	0,08	0,12	0,13	-	-	-	-	0,39
Piantine	-	-	0,35	0,20	0,06	-	-	-	0,61
Orticole	-	-	-	-	0,04	-	-	-	0,04
Floricole ed ornamentali	-	-	0,35	0,20	0,02	-	-	-	0,57
Altre piantine	-	-	-	-	-	-	-	-	-
Foraggiere avvicendate	-	-	7,22	-	34,54	50,69	17,46	51,62	161,53
Prati avvicendati	-	-	7,22	-	28,73	25,70	10,21	38,56	110,42
Erba medica	-	-	-	-	-	-	-	-	-
Altri prati avvicendati	-	-	7,22	-	28,73	25,70	10,21	38,56	110,42
Erbai	-	-	-	-	5,81	24,99	7,25	13,06	51,11
Granoturco in erba	-	-	-	-	-	3,05	-	-	3,05
Granoturco a maturazione cerosa	-	-	-	-	5,81	10,93	7,25	13,06	37,05
Altri erbai monofiti di cereali	-	-	-	-	-	-	-	-	-
Altri erbai	-	-	-	-	-	11,01	-	-	11,01
Sementi	-	-	-	-	-	-	-	-	-
Terreni a riposo	1,25	5,79	12,63	14,92	28,93	82,02	53,66	61,33	260,53

Tavola 3.5 - Aziende con coltivazioni legnose agrarie e relativa superficie investita per le principali coltivazioni praticate e per classe di superficie agricola utilizzata (SAU) (superficie in ettari)

COLTIVAZIONI	CLASSI DI SUPERFICIE AGRICOLA UTILIZZATA								Totale
	Meno di 1	1 -- 2	2 -- 5	5 -- 10	10 -- 20	20 -- 50	50 -- 100	100 ed oltre	
AZIENDE									
COLTIVAZIONI LEGNOSE AGRARIE	307	159	170	92	32	28	-	2	790
Vite	222	121	125	62	26	21	-	1	578
Olivo per la produzioe di olive	-	-	1	-	-	-	-	-	1
Da tavola	-	-	-	-	-	-	-	-	-
Per olio	-	-	1	-	-	-	-	-	1
Agrumi	-	-	-	-	-	-	-	-	-
Arancio	-	-	-	-	-	-	-	-	-
Mandarino	-	-	-	-	-	-	-	-	-
Clementina e suoi ibridi	-	-	-	-	-	-	-	-	-
Limone	-	-	-	-	-	-	-	-	-
Altri agrumi	-	-	-	-	-	-	-	-	-
Fruttiferi	128	73	84	52	11	9	-	1	358
Frutta fresca di origine temperata	118	64	67	42	8	6	-	-	305
Melo	108	55	55	36	7	6	-	-	267
Pero	65	38	32	21	4	2	-	-	162
Pesco	52	34	42	23	4	4	-	-	159
Nettarina (pesca noce)	1	3	1	-	-	-	-	-	5
Albicocco	36	25	26	8	1	1	-	-	97
Altra frutta	46	32	43	14	4	-	-	-	139
Frutta fresca di origine sub-tropicale	20	18	24	15	4	4	-	-	85
Actinidia (kiwi)	19	16	24	15	4	3	-	-	81
Altra frutta	2	2	2	-	-	2	-	-	8
Frutta a guscio	10	11	15	11	1	1	-	1	50
Mandorlo	1	-	-	1	-	-	-	-	2
Nocciolo	2	5	6	3	-	1	-	-	17
Castagno	9	5	7	8	1	-	-	1	31
Altra frutta	-	3	5	4	-	-	-	-	12
Vivai	18	10	14	13	4	1	-	-	60
Fruttiferi	3	2	2	2	2	-	-	-	11
Piante ornamentali	15	10	12	12	2	1	-	-	52
Altri	1	-	1	1	1	-	-	-	4
SUPERFICIE INVESTITA									
COLTIVAZIONI LEGNOSE AGRARIE	87,64	94,16	161,95	157,94	52,96	46,35	-	0,89	601,89
Vite	57,68	55,44	79,08	61,99	37,19	11,90	-	0,08	303,36
Olivo per la produzioe di olive	-	-	0,10	-	-	-	-	-	0,10
Da tavola	-	-	-	-	-	-	-	-	-
Per olio	-	-	0,10	-	-	-	-	-	0,10
Agrumi	-	-	-	-	-	-	-	-	-
Arancio	-	-	-	-	-	-	-	-	-
Mandarino	-	-	-	-	-	-	-	-	-
Clementina e suoi ibridi	-	-	-	-	-	-	-	-	-
Limone	-	-	-	-	-	-	-	-	-
Altri agrumi	-	-	-	-	-	-	-	-	-
Fruttiferi	23,02	26,57	55,36	56,49	5,64	9,45	-	0,81	177,34
Frutta fresca di origine temperata	17,67	16,84	27,19	25,40	2,98	6,34	-	-	96,42
Melo	7,85	6,32	6,27	11,54	0,81	4,60	-	-	37,39
Pero	3,18	3,30	2,78	5,05	0,53	0,51	-	-	15,35
Pesco	2,03	2,83	4,31	4,34	0,84	1,20	-	-	15,55
Nettarina (pesca noce)	0,01	0,14	0,10	-	-	-	-	-	0,25
Albicocco	1,19	1,35	2,80	0,78	0,20	0,03	-	-	6,35
Altra frutta	3,41	2,90	10,93	3,69	0,60	-	-	-	21,53
Frutta fresca di origine sub-tropicale	4,82	7,99	20,97	22,34	2,22	2,71	-	-	61,05
Actinidia (kiwi)	4,74	7,38	20,17	22,34	2,22	1,69	-	-	58,54
Altra frutta	0,08	0,61	0,80	-	-	1,02	-	-	2,51
Frutta a guscio	0,53	1,74	7,20	8,75	0,44	0,40	-	0,81	19,87
Mandorlo	0,03	-	-	0,03	-	-	-	-	0,06
Nocciolo	0,04	0,19	2,26	0,33	-	0,40	-	-	3,22
Castagno	0,46	0,71	3,48	7,05	0,44	-	-	0,81	12,95
Altra frutta	-	0,84	1,46	1,34	-	-	-	-	3,64
Vivai	5,70	12,10	27,33	39,38	9,83	25,00	-	-	119,34
Fruttiferi	0,66	0,41	0,68	0,60	1,53	-	-	-	3,88
Piante ornamentali	4,99	11,69	25,95	38,74	8,20	25,00	-	-	114,57
Altri	0,05	-	0,70	0,04	0,10	-	-	-	0,89

Tavola 3.6 - Aziende con superficie irrigabile per classe di superficie irrigabile, classe di superficie totale, classe di superficie agricola utilizzata (SAU) e zona altimetrica (superficie in ettari)

CLASSI DI SUPERFICIE TOTALE CLASSI DI SAU ZONE ALTIMETRICHE	CLASSI DI SUPERFICIE IRRIGABILE								Totale
	Meno di 1	1 -- 2	2 -- 5	5 -- 10	10 -- 20	20 -- 50	50--100	100 ed oltre	
AZIENDE									
CLASSI DI SUPERFICIE TOTALE									
Meno di 1 ettaro	46	-	-	-	-	-	-	-	46
1 -- 2	30	15	-	-	-	-	-	-	45
2 -- 3	27	17	4	-	-	-	-	-	48
3 -- 5	26	16	26	-	-	-	-	-	68
5 -- 10	36	19	43	25	-	-	-	-	123
10 -- 20	11	11	29	32	24	-	-	-	107
20 -- 30	2	2	10	9	20	9	-	-	52
30 -- 50	1	1	3	13	9	32	-	-	59
50 -- 100	-	-	1	-	6	12	16	-	35
100 ed oltre	1	-	2	1	1	3	6	15	29
TOTALE	180	81	118	80	60	56	22	15	612
CLASSI DI SAU									
Meno di 1 ettaro	78	-	-	-	-	-	-	-	78
1 -- 2	36	31	1	-	-	-	-	-	68
2 -- 3	18	9	12	-	-	-	-	-	39
3 -- 5	19	18	35	-	-	-	-	-	72
5 -- 10	21	15	39	35	-	-	-	-	110
10 -- 20	4	6	19	25	30	-	-	-	84
20 -- 30	3	1	7	11	17	13	-	-	52
30 -- 50	-	1	3	8	8	33	-	-	53
50 -- 100	-	-	-	-	4	7	17	-	28
100 ed oltre	1	-	2	1	1	3	5	15	28
TOTALE	180	81	118	80	60	56	22	15	612
ZONE ALTIMETRICHE									
Montagna	9	4	2	6	2	-	-	-	23
Collina	140	62	93	49	42	28	10	4	428
Pianura	31	15	23	25	16	28	12	11	161
TOTALE	180	81	118	80	60	56	22	15	612
SUPERFICIE IRRIGABILE									
CLASSI DI SUPERFICIE TOTALE									
Meno di 1 ettaro	15,88	-	-	-	-	-	-	-	15,88
1 -- 2	12,35	19,21	-	-	-	-	-	-	31,56
2 -- 3	13,37	24,51	9,39	-	-	-	-	-	47,27
3 -- 5	10,39	22,35	82,92	-	-	-	-	-	115,66
5 -- 10	15,82	27,14	131,35	160,20	-	-	-	-	334,51
10 -- 20	4,65	15,43	94,88	239,01	312,64	-	-	-	666,61
20 -- 30	0,55	2,89	34,21	64,92	306,16	214,77	-	-	623,50
30 -- 50	0,73	1,50	9,60	96,44	125,61	1.000,91	-	-	1.234,79
50 -- 100	-	-	2,60	-	76,59	441,58	1.031,09	-	1.551,86
100 ed oltre	0,76	-	6,93	7,93	17,00	80,26	525,02	2.075,61	2.713,51
TOTALE	74,50	113,03	371,88	568,50	838,00	1.737,52	1.556,11	2.075,61	7.335,15
CLASSI DI SAU									
Meno di 1 ettaro	27,21	-	-	-	-	-	-	-	27,21
1 -- 2	15,00	40,86	2,60	-	-	-	-	-	58,46
2 -- 3	8,74	12,84	29,13	-	-	-	-	-	50,71
3 -- 5	9,25	25,17	111,64	-	-	-	-	-	146,06
5 -- 10	10,49	22,90	128,52	235,39	-	-	-	-	397,30
10 -- 20	1,77	8,37	59,55	185,67	400,60	-	-	-	655,96
20 -- 30	1,28	1,39	23,91	78,50	266,15	307,64	-	-	678,87
30 -- 50	-	1,50	9,60	61,01	102,66	1.092,81	-	-	1.267,58
50 -- 100	-	-	-	-	51,59	256,81	1.127,48	-	1.435,88
100 ed oltre	0,76	-	6,93	7,93	17,00	80,26	428,63	2.075,61	2.617,12
TOTALE	74,50	113,03	371,88	568,50	838,00	1.737,52	1.556,11	2.075,61	7.335,15
ZONE ALTIMETRICHE									
Montagna	2,53	5,97	8,18	43,47	23,06	-	-	-	83,21
Collina	56,70	84,47	290,09	336,64	587,09	836,36	743,47	558,70	3.493,52
Pianura	15,27	22,59	73,61	188,39	227,85	901,16	812,64	1.516,91	3.758,42
TOTALE	74,50	113,03	371,88	568,50	838,00	1.737,52	1.556,11	2.075,61	7.335,15

Tavola 3.7 - Aziende con allevamenti e relativo numero di capi per specie di bestiame, classe di superficie totale e classe di superficie agricola utilizzata (SAU)

CLASSI DI SUPERFICIE TOTALE CLASSI DI SAU	SPECIE DI BESTIAME								
	Bovini	Bufalini	Ovini	Caprini	Equini	Suini	Allevamenti avicoli	Conigli	Struzzi
AZIENDE									
CLASSI DI SUPERFICIE TOTALE (in ettari)									
Senza superficie	1	-	-	-	-	-	-	-	-
Meno di 1 ettaro	12	-	4	11	6	4	69	38	-
1 -- 2	32	-	3	11	10	9	99	64	-
2 -- 3	44	-	4	14	15	11	93	47	2
3 -- 5	71	-	16	23	22	15	120	66	-
5 -- 10	153	-	24	33	43	37	171	88	-
10 -- 20	144	-	21	26	27	40	118	56	2
20 -- 30	65	-	8	9	14	15	55	20	-
30 -- 50	60	-	6	15	15	15	36	9	-
50 -- 100	40	-	6	14	21	9	27	6	-
100 ed oltre	49	-	24	23	29	17	22	5	-
TOTALE	671	-	116	179	202	172	810	399	4
CLASSI DI SAU (in ettari)									
Senza superficie	2	-	1	3	1	-	1	-	-
Meno di 1 ettaro	29	-	6	15	12	8	144	90	1
1 -- 2	55	-	6	22	18	15	138	76	-
2 -- 3	42	-	9	11	15	8	85	44	1
3 -- 5	86	-	17	21	26	18	104	47	-
5 -- 10	140	-	19	32	41	44	132	73	-
10 -- 20	122	-	18	19	18	26	83	37	2
20 -- 30	62	-	5	7	12	18	50	15	-
30 -- 50	56	-	6	16	15	11	31	10	-
50 -- 100	34	-	9	13	20	9	22	3	-
100 ed oltre	43	-	20	20	24	15	20	4	-
TOTALE	671	-	116	179	202	172	810	399	4
CAPI									
CLASSI DI SUPERFICIE TOTALE (in ettari)									
Senza superficie	3	-	-	-	-	-	-	-	-
Meno di 1 ettaro	29	-	38	82	14	4	1.134	456	-
1 -- 2	111	-	11	73	40	416	1.651	622	-
2 -- 3	250	-	513	150	36	11	5.632	547	88
3 -- 5	594	-	229	250	52	74	31.827	821	-
5 -- 10	1.478	-	947	740	162	75	4.062	7.810	-
10 -- 20	3.245	-	567	463	130	68	25.015	2.374	44
20 -- 30	2.090	-	497	151	49	3.696	3.086	266	-
30 -- 50	2.794	-	397	167	151	4.134	32.415	102	-
50 -- 100	2.045	-	443	207	48	21	1.466	62	-
100 ed oltre	3.336	-	4.164	796	81	5.980	625	138	-
TOTALE	15.975	-	7.806	3.079	763	14.479	106.913	13.198	132
CLASSI DI SAU (in ettari)									
Senza superficie	23	-	25	40	1	-	20	-	-
Meno di 1 ettaro	92	-	51	111	35	64	2.187	967	72
1 -- 2	242	-	581	131	53	366	2.351	787	-
2 -- 3	289	-	90	129	47	11	5.644	643	16
3 -- 5	726	-	178	368	59	82	32.156	531	-
5 -- 10	1.806	-	981	696	229	83	25.703	9.417	-
10 -- 20	3.160	-	431	390	51	2.546	1.822	378	44
20 -- 30	2.023	-	467	75	66	5.311	6.495	210	-
30 -- 50	2.754	-	450	205	104	20	28.598	107	-
50 -- 100	1.842	-	1.253	208	57	20	1.357	40	-
100 ed oltre	3.018	-	3.299	726	61	5.976	580	118	-
TOTALE	15.975	-	7.806	3.079	763	14.479	106.913	13.198	132

Tavola 3.8 - Aziende con bovini e relativo numero di capi per classe di capi, classe di superficie totale e classe di superficie agricola utilizzata (SAU)

CLASSI DI SUPERFICIE TOTALE		CLASSI DI CAPI									Totale
CLASSI DI SAU	1 -- 2	3 -- 5	6 -- 9	10 -- 19	20 -- 49	50 -- 99	100 -- 499	500 -- 999	1000 -- 1999	2000 ed oltre	
AZIENDE											
CLASSI DI SUPERFICIE TOTALE (in ettari)											
Senza superficie	-	1	-	-	-	-	-	-	-	-	1
Meno di 1 ettaro	9	2	1	-	-	-	-	-	-	-	12
1 -- 2	15	12	4	1	-	-	-	-	-	-	32
2 -- 3	15	15	9	3	2	-	-	-	-	-	44
3 -- 5	7	27	15	18	4	-	-	-	-	-	71
5 -- 10	21	30	37	51	14	-	-	-	-	-	153
10 -- 20	7	9	23	35	61	8	1	-	-	-	144
20 -- 30	5	2	5	7	36	8	2	-	-	-	65
30 -- 50	-	1	2	9	22	21	5	-	-	-	60
50 -- 100	-	-	-	4	25	5	6	-	-	-	40
100 ed oltre	-	-	2	4	14	19	10	-	-	-	49
TOTALE	79	99	98	132	178	61	24	-	-	-	671
CLASSI DI SAU (in ettari)											
Senza superficie	-	1	-	-	1	-	-	-	-	-	2
Meno di 1 ettaro	17	9	1	2	-	-	-	-	-	-	29
1 -- 2	25	17	10	2	1	-	-	-	-	-	55
2 -- 3	4	19	9	9	1	-	-	-	-	-	42
3 -- 5	12	23	23	23	5	-	-	-	-	-	86
5 -- 10	11	22	31	50	24	2	-	-	-	-	140
10 -- 20	7	6	15	25	59	8	2	-	-	-	122
20 -- 30	3	2	6	8	31	11	1	-	-	-	62
30 -- 50	-	-	1	8	23	17	7	-	-	-	56
50 -- 100	-	-	-	1	21	8	4	-	-	-	34
100 ed oltre	-	-	2	4	12	15	10	-	-	-	43
TOTALE	79	99	98	132	178	61	24	-	-	-	671
CAPI											
CLASSI DI SUPERFICIE TOTALE (in ettari)											
Senza superficie	-	3	-	-	-	-	-	-	-	-	3
Meno di 1 ettaro	15	7	7	-	-	-	-	-	-	-	29
1 -- 2	25	44	30	12	-	-	-	-	-	-	111
2 -- 3	26	59	64	38	63	-	-	-	-	-	250
3 -- 5	11	109	113	237	124	-	-	-	-	-	594
5 -- 10	33	128	263	652	402	-	-	-	-	-	1.478
10 -- 20	11	33	169	480	1.865	547	140	-	-	-	3.245
20 -- 30	8	8	36	98	1.216	508	216	-	-	-	2.090
30 -- 50	-	5	15	112	751	1.378	533	-	-	-	2.794
50 -- 100	-	-	-	55	805	313	872	-	-	-	2.045
100 ed oltre	-	-	12	60	502	1.199	1.563	-	-	-	3.336
TOTALE	129	396	709	1.744	5.728	3.945	3.324	-	-	-	15.975
CLASSI DI SAU (in ettari)											
Senza superficie	-	3	-	-	20	-	-	-	-	-	23
Meno di 1 ettaro	28	33	7	24	-	-	-	-	-	-	92
1 -- 2	41	61	75	24	41	-	-	-	-	-	242
2 -- 3	6	79	65	117	22	-	-	-	-	-	289
3 -- 5	20	96	165	300	145	-	-	-	-	-	726
5 -- 10	19	92	223	647	691	134	-	-	-	-	1.806
10 -- 20	10	22	111	346	1.890	531	250	-	-	-	3.160
20 -- 30	5	10	43	111	1.027	721	106	-	-	-	2.023
30 -- 50	-	-	8	103	786	1.097	760	-	-	-	2.754
50 -- 100	-	-	-	12	688	497	645	-	-	-	1.842
100 ed oltre	-	-	12	60	418	965	1.563	-	-	-	3.018
TOTALE	129	396	709	1.744	5.728	3.945	3.324	-	-	-	15.975

Tavola 3.9 - Aziende con vacche da latte e relativo numero di capi per classe di capi, classe di superficie totale e classe di superficie agricola utilizzata (SAU)

CLASSI DI SUPERFICIE TOTALE CLASSI DI SAU	CLASSI DI CAPI										Totale
	1 -- 2	3 -- 5	6 -- 9	10 -- 19	20 -- 49	50 -- 99	100 -- 499	500 -- 999	1000 -- 1999	2000 ed oltre	
AZIENDE											
CLASSI DI SUPERFICIE TOTALE (in ettari)											
Senza superficie	1	-	-	-	-	-	-	-	-	-	1
Meno di 1 ettaro	4	-	-	-	-	-	-	-	-	-	4
1 -- 2	10	7	1	-	-	-	-	-	-	-	18
2 -- 3	11	6	3	2	-	-	-	-	-	-	22
3 -- 5	15	16	5	6	1	-	-	-	-	-	43
5 -- 10	14	34	20	15	2	-	-	-	-	-	85
10 -- 20	4	16	12	34	19	1	-	-	-	-	86
20 -- 30	1	4	5	17	12	2	-	-	-	-	41
30 -- 50	1	4	4	7	18	6	-	-	-	-	40
50 -- 100	-	2	3	13	6	3	1	-	-	-	28
100 ed oltre	-	1	3	10	19	-	1	-	-	-	34
TOTALE	61	90	56	104	77	12	2	-	-	-	402
CLASSI DI SAU (in ettari)											
Senza superficie	1	-	-	1	-	-	-	-	-	-	2
Meno di 1 ettaro	10	1	1	-	-	-	-	-	-	-	12
1 -- 2	13	11	2	1	-	-	-	-	-	-	27
2 -- 3	12	12	2	1	-	-	-	-	-	-	27
3 -- 5	13	19	9	8	1	-	-	-	-	-	50
5 -- 10	9	25	20	18	7	-	-	-	-	-	79
10 -- 20	2	11	7	33	17	2	-	-	-	-	72
20 -- 30	-	5	7	13	14	1	-	-	-	-	40
30 -- 50	1	3	2	9	15	6	-	-	-	-	36
50 -- 100	-	2	4	12	6	3	1	-	-	-	28
100 ed oltre	-	1	2	8	17	-	1	-	-	-	29
TOTALE	61	90	56	104	77	12	2	-	-	-	402
CAPI											
CLASSI DI SUPERFICIE TOTALE (in ettari)											
Senza superficie	1	-	-	-	-	-	-	-	-	-	1
Meno di 1 ettaro	6	-	-	-	-	-	-	-	-	-	6
1 -- 2	14	25	6	-	-	-	-	-	-	-	45
2 -- 3	20	22	22	26	-	-	-	-	-	-	90
3 -- 5	24	61	31	75	30	-	-	-	-	-	221
5 -- 10	20	143	137	187	49	-	-	-	-	-	536
10 -- 20	6	67	84	464	535	50	-	-	-	-	1.206
20 -- 30	1	17	36	236	356	120	-	-	-	-	766
30 -- 50	2	16	26	102	521	322	-	-	-	-	989
50 -- 100	-	9	24	190	158	192	215	-	-	-	788
100 ed oltre	-	5	23	148	571	-	100	-	-	-	847
TOTALE	94	365	389	1.428	2.220	684	315	-	-	-	5.495
CLASSI DI SAU (in ettari)											
Senza superficie	1	-	-	13	-	-	-	-	-	-	14
Meno di 1 ettaro	15	5	6	-	-	-	-	-	-	-	26
1 -- 2	19	42	14	16	-	-	-	-	-	-	91
2 -- 3	22	46	14	10	-	-	-	-	-	-	92
3 -- 5	20	74	56	97	30	-	-	-	-	-	277
5 -- 10	12	105	141	229	192	-	-	-	-	-	679
10 -- 20	3	46	49	457	507	110	-	-	-	-	1.172
20 -- 30	-	22	50	180	387	60	-	-	-	-	699
30 -- 50	2	11	12	129	419	322	-	-	-	-	895
50 -- 100	-	9	31	179	184	192	215	-	-	-	810
100 ed oltre	-	5	16	118	501	-	100	-	-	-	740
TOTALE	94	365	389	1.428	2.220	684	315	-	-	-	5.495

Tavola 3.10 - Aziende con suini e relativo numero di capi per classe di capi, classe di superficie totale e classe di superficie agricola utilizzata (SAU)

CLASSI DI SUPERFICIE TOTALE CLASSI DI SAU	CLASSI DI CAPI									Totale
	1 -- 2	3 -- 5	6 -- 9	10 -- 19	20 -- 49	50 -- 99	100 -- 499	500 -- 999	1000 ed oltre	
AZIENDE										
CLASSI DI SUPERFICIE TOTALE (in ettari)										
Meno di 1 ettaro	4	-	-	-	-	-	-	-	-	4
1 -- 2	7	-	-	-	-	1	1	-	-	9
2 -- 3	11	-	-	-	-	-	-	-	-	11
3 -- 5	14	-	-	-	-	1	-	-	-	15
5 -- 10	32	4	-	1	-	-	-	-	-	37
10 -- 20	36	3	1	-	-	-	-	-	-	40
20 -- 30	10	1	-	1	1	-	-	-	2	15
30 -- 50	12	1	-	-	-	-	-	-	2	15
50 -- 100	6	3	-	-	-	-	-	-	-	9
100 ed oltre	12	-	1	1	1	-	-	-	2	17
TOTALE	144	12	2	3	2	2	1	-	6	172
CLASSI DI SAU (in ettari)										
Meno di 1 ettaro	7	-	-	-	-	1	-	-	-	8
1 -- 2	14	-	-	-	-	-	1	-	-	15
2 -- 3	8	-	-	-	-	-	-	-	-	8
3 -- 5	16	1	-	-	-	1	-	-	-	18
5 -- 10	38	5	-	1	-	-	-	-	-	44
10 -- 20	22	2	1	-	-	-	-	-	1	26
20 -- 30	12	1	-	1	1	-	-	-	3	18
30 -- 50	10	1	-	-	-	-	-	-	-	11
50 -- 100	7	2	-	-	-	-	-	-	-	9
100 ed oltre	10	-	1	1	1	-	-	-	2	15
TOTALE	144	12	2	3	2	2	1	-	6	172
CAPI										
CLASSI DI SUPERFICIE TOTALE (in ettari)										
Meno di 1 ettaro	4	-	-	-	-	-	-	-	-	4
1 -- 2	9	-	-	-	-	57	350	-	-	416
2 -- 3	11	-	-	-	-	-	-	-	-	11
3 -- 5	17	-	-	-	-	57	-	-	-	74
5 -- 10	44	15	-	16	-	-	-	-	-	75
10 -- 20	51	9	8	-	-	-	-	-	-	68
20 -- 30	15	4	-	18	26	-	-	-	3.633	3.696
30 -- 50	19	3	-	-	-	-	-	-	4.112	4.134
50 -- 100	9	12	-	-	-	-	-	-	-	21
100 ed oltre	20	-	7	13	40	-	-	-	5.900	5.980
TOTALE	199	43	15	47	66	114	350	-	13.645	14.479
CLASSI DI SAU (in ettari)										
Meno di 1 ettaro	7	-	-	-	-	57	-	-	-	64
1 -- 2	16	-	-	-	-	-	350	-	-	366
2 -- 3	11	-	-	-	-	-	-	-	-	11
3 -- 5	21	4	-	-	-	57	-	-	-	82
5 -- 10	50	17	-	16	-	-	-	-	-	83
10 -- 20	32	6	8	-	-	-	-	-	2.500	2.546
20 -- 30	18	4	-	18	26	-	-	-	5.245	5.311
30 -- 50	16	4	-	-	-	-	-	-	-	20
50 -- 100	12	8	-	-	-	-	-	-	-	20
100 ed oltre	16	-	7	13	40	-	-	-	5.900	5.976
TOTALE	199	43	15	47	66	114	350	-	13.645	14.479

Tavola 3.11 - Aziende con ovini e relativo numero di capi per classe di capi, classe di superficie totale e classe di superficie agricola utilizzata (SAU)

CLASSI DI SUPERFICIE TOTALE CLASSI DI SAU	CLASSI DI CAPI										Totale
	1 -- 2	3 -- 9	10 -- 19	20 -- 49	50 -- 99	100 -- 499	500 -- 999	1000 -- 2999	3000 -- 4999	5000 ed oltre	
AZIENDE											
CLASSI DI SUPERFICIE TOTALE (in ettari)											
Senza superficie	-	-	-	-	-	-	-	-	-	-	-
Meno di 1 ettaro	-	3	-	1	-	-	-	-	-	-	4
1 -- 2	-	3	-	-	-	-	-	-	-	-	3
2 -- 3	-	1	-	2	-	1	-	-	-	-	4
3 -- 5	2	7	5	1	1	-	-	-	-	-	16
5 -- 10	1	7	7	6	2	1	-	-	-	-	24
10 -- 20	3	4	3	7	3	1	-	-	-	-	21
20 -- 30	2	2	-	1	1	2	-	-	-	-	8
30 -- 50	1	-	-	2	1	2	-	-	-	-	6
50 -- 100	-	1	1	-	2	2	-	-	-	-	6
100 ed oltre	1	3	2	4	1	11	2	-	-	-	24
TOTALE	10	31	18	24	11	20	2	-	-	-	116
CLASSE DI SAU (in ettari)											
Senza superficie	-	-	-	1	-	-	-	-	-	-	1
Meno di 1 ettaro	-	4	1	1	-	-	-	-	-	-	6
1 -- 2	-	4	-	-	1	1	-	-	-	-	6
2 -- 3	2	4	1	2	-	-	-	-	-	-	9
3 -- 5	1	7	7	2	-	-	-	-	-	-	17
5 -- 10	1	3	5	5	4	1	-	-	-	-	19
10 -- 20	3	5	1	7	1	1	-	-	-	-	18
20 -- 30	2	-	-	-	1	2	-	-	-	-	5
30 -- 50	-	-	-	2	2	2	-	-	-	-	6
50 -- 100	-	2	2	-	1	3	1	-	-	-	9
100 ed oltre	1	2	1	4	1	10	1	-	-	-	20
TOTALE	10	31	18	24	11	20	2	-	-	-	116
CAPI											
CLASSI DI SUPERFICIE TOTALE (in ettari)											
Senza superficie	-	-	-	-	-	-	-	-	-	-	-
Meno di 1 ettaro	-	13	-	25	-	-	-	-	-	-	38
1 -- 2	-	11	-	-	-	-	-	-	-	-	11
2 -- 3	-	5	-	45	-	463	-	-	-	-	513
3 -- 5	4	35	66	25	99	-	-	-	-	-	229
5 -- 10	2	42	92	186	175	450	-	-	-	-	947
10 -- 20	5	20	43	199	200	100	-	-	-	-	567
20 -- 30	4	6	-	24	70	393	-	-	-	-	497
30 -- 50	2	-	-	55	60	280	-	-	-	-	397
50 -- 100	-	6	12	-	127	298	-	-	-	-	443
100 ed oltre	1	17	34	90	60	2.462	1.500	-	-	-	4.164
TOTALE	18	155	247	649	791	4.446	1.500	-	-	-	7.806
CLASSE DI SAU (in ettari)											
Senza superficie	-	-	-	25	-	-	-	-	-	-	25
Meno di 1 ettaro	-	16	15	20	-	-	-	-	-	-	51
1 -- 2	-	19	-	-	99	463	-	-	-	-	581
2 -- 3	4	22	14	50	-	-	-	-	-	-	90
3 -- 5	2	37	86	53	-	-	-	-	-	-	178
5 -- 10	2	15	76	153	285	450	-	-	-	-	981
10 -- 20	5	23	10	203	90	100	-	-	-	-	431
20 -- 30	4	-	-	-	70	393	-	-	-	-	467
30 -- 50	-	-	-	55	115	280	-	-	-	-	450
50 -- 100	-	12	31	-	72	438	700	-	-	-	1.253
100 ed oltre	1	11	15	90	60	2.322	800	-	-	-	3.299
TOTALE	18	155	247	649	791	4.446	1.500	-	-	-	7.806

Tavola 3.12 - Aziende con polli da carne e relativo numero di capi per classe di capi, classe di superficie totale e classe di superficie agricola utilizzata (SAU)

CLASSI DI SUPERFICIE TOTALE CLASSI DI SAU	CLASSI DI CAPI									Totale
	Meno di 50	50 -- 100	100 -- 500	500 -- 1000	1000 -- 5000	5000 -- 10000	10000 -- 25000	25000 -- 50000	50000 ed oltre	
AZIENDE										
CLASSI DI SUPERFICIE TOTALE (in ettari)										
Senza superficie	-	-	-	-	-	-	-	-	-	-
Meno di 1 ettaro	33	1	-	-	-	-	-	-	-	34
1 -- 2	55	1	-	-	-	-	-	-	-	56
2 -- 3	57	1	-	-	1	-	-	-	-	59
3 -- 5	58	1	-	-	-	-	-	1	-	60
5 -- 10	85	1	2	-	-	-	-	-	-	88
10 -- 20	66	4	2	-	-	-	1	-	-	73
20 -- 30	32	1	-	1	-	-	-	-	-	34
30 -- 50	18	2	-	-	-	-	-	-	-	20
50 -- 100	15	-	-	1	-	-	-	-	-	16
100 ed oltre	15	1	1	-	-	-	-	-	-	17
TOTALE	434	13	5	2	1	-	1	1	-	457
CLASSI DI SAU (in ettari)										
Senza superficie	-	-	-	-	-	-	-	-	-	-
Meno di 1 ettaro	69	1	-	-	-	-	-	-	-	70
1 -- 2	86	1	-	-	-	-	-	-	-	87
2 -- 3	49	2	-	-	1	-	-	-	-	52
3 -- 5	50	-	1	-	-	-	-	1	-	52
5 -- 10	57	4	3	-	-	-	1	-	-	65
10 -- 20	54	1	-	-	-	-	-	-	-	55
20 -- 30	25	2	-	1	-	-	-	-	-	28
30 -- 50	20	1	-	-	-	-	-	-	-	21
50 -- 100	9	-	-	1	-	-	-	-	-	10
100 ed oltre	15	1	1	-	-	-	-	-	-	17
TOTALE	434	13	5	2	1	-	1	1	-	457
CAPI										
CLASSI DI SUPERFICIE TOTALE (in ettari)										
Senza superficie	-	-	-	-	-	-	-	-	-	-
Meno di 1 ettaro	329	60	-	-	-	-	-	-	-	389
1 -- 2	422	80	-	-	-	-	-	-	-	502
2 -- 3	623	53	-	-	1.000	-	-	-	-	1.676
3 -- 5	510	50	-	-	-	-	-	30.000	-	30.560
5 -- 10	1.031	60	337	-	-	-	-	-	-	1.428
10 -- 20	809	200	612	-	-	-	15.000	-	-	16.621
20 -- 30	335	50	-	500	-	-	-	-	-	885
30 -- 50	267	100	-	-	-	-	-	-	-	367
50 -- 100	136	-	-	600	-	-	-	-	-	736
100 ed oltre	100	50	150	-	-	-	-	-	-	300
TOTALE	4.562	703	1.099	1.100	1.000	-	15.000	30.000	-	53.464
CLASSI DI SAU (in ettari)										
Senza superficie	-	-	-	-	-	-	-	-	-	-
Meno di 1 ettaro	589	60	-	-	-	-	-	-	-	649
1 -- 2	814	80	-	-	-	-	-	-	-	894
2 -- 3	588	103	-	-	1.000	-	-	-	-	1.691
3 -- 5	546	-	200	-	-	-	-	30.000	-	30.746
5 -- 10	620	210	749	-	-	-	15.000	-	-	16.579
10 -- 20	699	50	-	-	-	-	-	-	-	749
20 -- 30	271	100	-	500	-	-	-	-	-	871
30 -- 50	251	50	-	-	-	-	-	-	-	301
50 -- 100	84	-	-	600	-	-	-	-	-	684
100 ed oltre	100	50	150	-	-	-	-	-	-	300
TOTALE	4.562	703	1.099	1.100	1.000	-	15.000	30.000	-	53.464

Tavola 3.13 - Aziende con galline da uova e relativo numero di capi per classe di capi, classe di superficie totale e classe di superficie agricola utilizzata (SAU)

CLASSI DI SUPERFICIE TOTALE CLASSI DI SAU	CLASSI DI CAPI										Totale
	Meno di 50	50 --100	100 -- 500	500 --1000	1000 -- 3000	3000 -- 5000	5000 -- 10000	10000 -- 25000	25000 -- 50000	50000 ed oltre	
AZIENDE											
CLASSI DI SUPERFICIE TOTALE (in ettari)											
Senza superficie	-	-	-	-	-	-	-	-	-	-	-
Meno di 1 ettaro	64	-	-	-	-	-	-	-	-	-	64
1 -- 2	94	1	-	-	-	-	-	-	-	-	95
2 -- 3	85	-	-	-	-	1	-	-	-	-	86
3 -- 5	107	-	-	-	-	-	-	-	-	-	107
5 -- 10	155	1	2	-	-	-	-	-	-	-	158
10 -- 20	101	1	-	-	1	-	1	-	-	-	104
20 -- 30	47	1	-	1	-	-	-	-	-	-	49
30 -- 50	29	-	-	-	-	1	-	-	-	-	30
50 -- 100	26	-	1	-	-	-	-	-	-	-	27
100 ed oltre	21	-	-	-	-	-	-	-	-	-	21
TOTALE	729	4	3	1	1	2	1	-	-	-	741
CLASSI DI SAU (in ettari)											
Senza superficie	1	-	-	-	-	-	-	-	-	-	1
Meno di 1 ettaro	133	1	-	-	-	-	-	-	-	-	134
1 -- 2	128	-	-	-	-	-	-	-	-	-	128
2 -- 3	77	-	-	-	-	1	-	-	-	-	78
3 -- 5	93	-	-	-	-	-	-	-	-	-	93
5 -- 10	118	2	2	-	1	-	1	-	-	-	124
10 -- 20	69	-	-	-	-	-	-	-	-	-	69
20 -- 30	43	1	-	1	-	1	-	-	-	-	46
30 -- 50	27	-	-	-	-	-	-	-	-	-	27
50 -- 100	21	-	1	-	-	-	-	-	-	-	22
100 ed oltre	19	-	-	-	-	-	-	-	-	-	19
TOTALE	729	4	3	1	1	2	1	-	-	-	741
CAPI											
CLASSI DI SUPERFICIE TOTALE (in ettari)											
Senza superficie	-	-	-	-	-	-	-	-	-	-	-
Meno di 1 ettaro	684	-	-	-	-	-	-	-	-	-	684
1 -- 2	980	60	-	-	-	-	-	-	-	-	1.040
2 -- 3	882	-	-	-	-	3.000	-	-	-	-	3.882
3 -- 5	1.116	-	-	-	-	-	-	-	-	-	1.116
5 -- 10	1.963	60	221	-	-	-	-	-	-	-	2.244
10 -- 20	1.409	50	-	-	1.500	-	5.000	-	-	-	7.959
20 -- 30	630	50	-	600	-	-	-	-	-	-	1.280
30 -- 50	344	-	-	-	-	3.500	-	-	-	-	3.844
50 -- 100	301	-	100	-	-	-	-	-	-	-	401
100 ed oltre	251	-	-	-	-	-	-	-	-	-	251
TOTALE	8.560	220	321	600	1.500	6.500	5.000	-	-	-	22.701
CLASSI DI SAU (in ettari)											
Senza superficie	20	-	-	-	-	-	-	-	-	-	20
Meno di 1 ettaro	1.344	60	-	-	-	-	-	-	-	-	1.404
1 -- 2	1.332	-	-	-	-	-	-	-	-	-	1.332
2 -- 3	871	-	-	-	-	3.000	-	-	-	-	3.871
3 -- 5	1.117	-	-	-	-	-	-	-	-	-	1.117
5 -- 10	1.630	110	221	-	1.500	-	5.000	-	-	-	8.461
10 -- 20	932	-	-	-	-	-	-	-	-	-	932
20 -- 30	550	50	-	600	-	3.500	-	-	-	-	4.700
30 -- 50	314	-	-	-	-	-	-	-	-	-	314
50 -- 100	244	-	100	-	-	-	-	-	-	-	344
100 ed oltre	206	-	-	-	-	-	-	-	-	-	206
TOTALE	8.560	220	321	600	1.500	6.500	5.000	-	-	-	22.701

Tavola 3.14 - Aziende che utilizzano mezzi meccanici aziendali ed extraziendali per titolo di possesso dei mezzi meccanici, tipo di mezzo utilizzato e zona altimetrica

MEZZI MECCANICI	Totale aziende	DI PROPRIETÀ SOLO DELL'AZIENDA			In comproprietà	Forniti da terzi
		Aziende	NUMERO MEZZI			
			Totale	Di età inferiore a 10 anni		
TOTALE						
TOTALE	1.959	1.939	-	-	65	211
Trattrici	1.581	1.556	2.894	566	40	38
Di potenza inferiore a 40 Kw	887	877	1.017	134	17	18
Da 40 Kw a meno di 60 Kw	827	817	1.066	212	21	12
Da 60 Kw a meno di 100 Kw	461	453	690	173	20	8
Di 100 Kw e oltre	84	82	121	47	6	2
Motocoltivatori, motozappe, motofresatrici e motofalciatrici	1.333	1.320	1.781	296	30	12
Mietitrebbiatrici	256	98	118	22	12	159
Macchine per la raccolta completamente automatizzata di:						
Patata	1	-	-	-	-	1
Altri prodotti	22	20	30	12	1	2
Apparecchi meccanici distribuzione dei prodotti fitoiatrici	537	517	568	71	11	23
Macchine per la fertilizzazione	573	550	654	73	13	24
Altri mezzi meccanici	427	416	-	-	10	14
MONTAGNA						
TOTALE	411	411	-	-	10	12
Trattrici	300	298	449	138	4	4
Di potenza inferiore a 40 Kw	175	174	201	46	3	3
Da 40 Kw a meno di 60 Kw	162	161	197	74	1	1
Da 60 Kw a meno di 100 Kw	36	36	43	16	1	-
Di 100 Kw e oltre	6	6	8	2	-	-
Motocoltivatori, motozappe, motofresatrici e motofalciatrici	374	374	538	110	3	-
Mietitrebbiatrici	6	1	1	-	2	4
Macchine per la raccolta completamente automatizzata di:						
Patata	-	-	-	-	-	-
Altri prodotti	6	5	8	3	-	1
Apparecchi meccanici distribuzione dei prodotti fitoiatrici	5	4	4	-	-	1
Macchine per la fertilizzazione	71	67	70	14	4	3
Altri mezzi meccanici	87	87	-	-	2	2
COLLINA						
TOTALE	1.201	1.186	-	-	45	139
Trattrici	968	953	1.737	297	32	25
Di potenza inferiore a 40 Kw	532	527	620	73	10	12
Da 40 Kw a meno di 60 Kw	491	485	636	102	18	7
Da 60 Kw a meno di 100 Kw	289	282	409	90	17	7
Di 100 Kw e oltre	50	49	72	32	4	1
Motocoltivatori, motozappe, motofresatrici e motofalciatrici	789	778	1.037	155	24	12
Mietitrebbiatrici	150	51	62	11	4	104
Macchine per la raccolta completamente automatizzata di:						
Patata	1	-	-	-	-	1
Altri prodotti	12	11	16	8	-	1
Apparecchi meccanici distribuzione dei prodotti fitoiatrici	371	356	388	54	10	18
Macchine per la fertilizzazione	304	288	349	42	8	18
Altri mezzi meccanici	227	218	-	-	8	9
PIANURA						
TOTALE	347	342	-	-	10	60
Trattrici	313	305	708	131	4	9
Di potenza inferiore a 40 Kw	180	176	196	15	4	3
Da 40 Kw a meno di 60 Kw	174	171	233	36	2	4
Da 60 Kw a meno di 100 Kw	136	135	238	67	2	1
Di 100 Kw e oltre	28	27	41	13	2	1
Motocoltivatori, motozappe, motofresatrici e motofalciatrici	170	168	206	31	3	-
Mietitrebbiatrici	100	46	55	11	6	51
Macchine per la raccolta completamente automatizzata di:						
Patata	-	-	-	-	-	-
Altri prodotti	4	4	6	1	1	-
Apparecchi meccanici distribuzione dei prodotti fitoiatrici	161	157	176	17	1	4
Macchine per la fertilizzazione	198	195	235	17	1	3
Altri mezzi meccanici	113	111	-	-	-	3

Tavola 3.15 - Aziende e relativo numero di giornate di lavoro aziendale, per classe di giornate di lavoro, classe di superficie totale e classe di superficie agricola utilizzata (SAU)

CLASSI DI SUPERFICIE TOTALE CLASSI DI SAU	CLASSI DI GIORNATE DI LAVORO								Totale
	Meno di 50	50 -- 100	100 -- 200	200 -- 300	300 -- 500	500 -- 1000	1000 -- 2500	2500 ed oltre	
AZIENDE									
CLASSI DI SUPERFICIE TOTALE (in ettari)									
Senza superficie	1	-	1	-	-	-	-	-	2
Meno di 1 ettaro	96	66	46	16	18	6	2	-	250
1 -- 2	105	78	66	33	21	12	-	-	315
2 -- 3	46	60	63	23	39	11	-	-	242
3 -- 5	66	57	79	56	63	19	2	1	343
5 -- 10	34	48	87	60	114	58	8	-	409
10 -- 20	12	24	35	43	91	73	7	-	285
20 -- 30	3	2	2	18	49	23	1	1	99
30 -- 50	4	1	-	9	38	39	9	-	100
50 -- 100	2	1	-	5	27	29	8	-	72
100 ed oltre	5	4	-	3	26	32	9	-	79
TOTALE	374	341	379	266	486	302	46	2	2.196
CLASSI DI SAU (in ettari)									
Senza superficie	1	1	2	2	1	1	-	-	8
Meno di 1 ettaro	213	151	113	42	33	13	2	-	567
1 -- 2	79	72	92	46	45	15	-	-	349
2 -- 3	27	39	51	29	41	16	1	1	205
3 -- 5	28	38	53	49	56	26	2	-	252
5 -- 10	10	25	55	40	114	59	8	-	311
10 -- 20	6	10	13	32	74	52	8	-	195
20 -- 30	2	1	-	13	42	31	2	1	92
30 -- 50	4	-	-	8	37	34	8	-	91
50 -- 100	2	2	-	3	21	26	7	-	61
100 ed oltre	2	2	-	2	22	29	8	-	65
TOTALE	374	341	379	266	486	302	46	2	2.196
GIORNATE DI LAVORO AZIENDALE									
CLASSI DI SUPERFICIE TOTALE (in ettari)									
Senza superficie	23	-	180	-	-	-	-	-	203
Meno di 1 ettaro	2.491	4.245	6.082	3.606	5.877	3.505	2.340	-	28.146
1 -- 2	2.653	5.253	8.913	7.316	7.372	7.861	-	-	39.368
2 -- 3	1.279	4.147	8.585	5.460	13.027	6.450	-	-	38.948
3 -- 5	1.857	3.667	10.921	13.266	21.640	12.487	2.224	2.980	69.042
5 -- 10	965	3.497	12.191	14.131	39.600	37.093	9.898	-	117.375
10 -- 20	368	1.607	5.247	10.094	31.983	47.207	9.233	-	105.739
20 -- 30	79	140	265	4.347	17.507	14.975	1.300	2.703	41.316
30 -- 50	126	60	-	2.175	13.412	25.735	9.641	-	51.149
50 -- 100	25	50	-	1.272	9.806	20.744	10.198	-	42.095
100 ed oltre	60	245	-	820	9.319	23.125	11.760	-	45.329
TOTALE	9.926	22.911	52.384	62.487	169.543	199.182	56.594	5.683	578.710
CLASSI DI SAU (in ettari)									
Senza superficie	23	60	323	440	300	591	-	-	1.737
Meno di 1 ettaro	5.673	9.783	15.047	9.132	10.838	7.925	2.340	-	60.738
1 -- 2	1.940	5.134	12.359	10.964	15.567	9.771	-	-	55.735
2 -- 3	783	2.642	7.051	6.714	13.673	9.251	1.300	2.980	44.394
3 -- 5	855	2.587	7.347	11.687	19.337	17.222	2.224	-	61.259
5 -- 10	296	1.760	8.265	9.548	40.023	38.160	9.948	-	108.000
10 -- 20	203	640	1.992	7.478	26.015	33.813	10.581	-	80.722
20 -- 30	58	60	-	3.152	15.192	20.055	2.260	2.703	43.480
30 -- 50	40	-	-	2.032	13.093	23.094	8.551	-	46.810
50 -- 100	35	133	-	810	7.545	18.435	9.070	-	36.028
100 ed oltre	20	112	-	530	7.960	20.865	10.320	-	39.807
TOTALE	9.926	22.911	52.384	62.487	169.543	199.182	56.594	5.683	578.710

Tavola 3.16 - Aziende per categoria di manodopera familiare, classe di superficie totale, classe di superficie agricola utilizzata (SAU) e sesso

		FAMILIARI E PARENTI DEL CONDUTTORE					
CLASSI DI SUPERFICIE TOTALE CLASSI DI SAU	Conduttore	CONIUGE		ALTRI FAMILIARI DEL CONDUTTORE		Parenti del conduttore	Totale
		Totale	Di cui che lavora in azienda	Totale	Di cui che lavorano in azienda		
TOTALE							
CLASSI DI SUPERFICIE TOTALE (in ettari)							
Senza superficie	2	1	-	-	-	-	2
Meno di 1 ettaro	250	131	72	87	17	9	250
1 -- 2	314	174	114	111	30	18	314
2 -- 3	240	133	91	84	29	14	240
3 -- 5	341	167	107	142	58	26	341
5 -- 10	407	231	163	215	83	33	407
10 -- 20	282	156	122	163	78	23	282
20 -- 30	98	59	38	66	29	3	98
30 -- 50	97	57	36	66	41	11	97
50 -- 100	67	41	30	48	29	11	67
100 ed oltre	74	32	24	48	33	12	74
TOTALE	2.172	1.182	797	1.030	427	160	2.172
CLASSI DI SAU (in ettari)							
Senza superficie	8	6	4	4	1	-	8
Meno di 1 ettaro	565	290	163	187	50	36	565
1 -- 2	346	194	140	129	43	19	346
2 -- 3	204	109	71	86	32	14	204
3 -- 5	251	138	93	131	48	15	251
5 -- 10	308	171	128	169	71	28	308
10 -- 20	193	108	81	116	58	12	193
20 -- 30	91	54	39	65	33	7	91
30 -- 50	84	49	31	59	35	10	84
50 -- 100	60	35	27	42	28	7	60
100 ed oltre	62	28	20	42	28	12	62
TOTALE	2.172	1.182	797	1.030	427	160	2.172
MASCHI							
CLASSI DI SUPERFICIE TOTALE (in ettari)							
Senza superficie	2	-	-	-	-	-	2
Meno di 1 ettaro	190	27	25	64	15	7	224
1 -- 2	238	38	34	73	22	15	293
2 -- 3	174	39	32	59	22	11	221
3 -- 5	242	54	40	101	47	24	323
5 -- 10	298	71	65	154	65	27	392
10 -- 20	218	40	35	124	59	19	271
20 -- 30	84	12	9	52	26	3	97
30 -- 50	82	8	6	54	38	10	95
50 -- 100	55	8	6	38	23	9	66
100 ed oltre	66	2	2	37	26	8	72
TOTALE	1.649	299	254	756	343	133	2.056
CLASSI DI SAU (in ettari)							
Senza superficie	7	1	1	2	-	-	8
Meno di 1 ettaro	416	65	56	133	39	31	512
1 -- 2	262	49	41	86	37	16	326
2 -- 3	145	36	28	62	22	12	191
3 -- 5	180	47	42	90	40	11	242
5 -- 10	227	55	51	127	53	24	299
10 -- 20	159	20	15	89	47	10	186
20 -- 30	73	13	10	54	29	6	89
30 -- 50	74	6	5	48	31	9	84
50 -- 100	52	5	3	32	23	6	59
100 ed oltre	54	2	2	33	22	8	60
TOTALE	1.649	299	254	756	343	133	2.056

Tavola 3.16 segue - Aziende per categoria di manodopera familiare, classe di superficie totale, classe di superficie agricola utilizzata (SAU) e sesso

		FAMILIARI E PARENTI DEL CONDUTTORE					
CLASSI DI SUPERFICIE TOTALE CLASSI DI SAU	Conduttore	CONIUGE		ALTRI FAMILIARI DEL CONDUTTORE		Parenti del conduttore	Totale
		Totale	Di cui che lavora in azienda	Totale	Di cui che lavorano in azienda		
FEMMINE							
CLASSI DI SUPERFICIE TOTALE (in ettari)							
Senza superficie	-	1	-	-	-	-	1
Meno di 1 ettaro	60	104	47	44	5	3	173
1 -- 2	76	136	80	72	9	4	237
2 -- 3	66	94	59	49	11	3	177
3 -- 5	99	113	67	87	20	4	246
5 -- 10	109	160	98	127	25	12	323
10 -- 20	64	116	87	103	33	8	217
20 -- 30	14	47	29	40	11	1	74
30 -- 50	15	49	30	44	20	3	80
50 -- 100	12	33	24	30	10	3	53
100 ed oltre	8	30	22	34	16	7	52
TOTALE	523	883	543	630	160	48	1.633
CLASSI DI SAU (in ettari)							
Senza superficie	1	5	3	2	1	-	6
Meno di 1 ettaro	149	225	107	102	16	6	404
1 -- 2	84	145	99	83	10	6	254
2 -- 3	59	73	43	54	16	4	158
3 -- 5	71	91	51	84	13	6	192
5 -- 10	81	116	77	97	26	7	237
10 -- 20	34	88	66	73	23	6	152
20 -- 30	18	41	29	38	14	1	70
30 -- 50	10	43	26	39	17	4	69
50 -- 100	8	30	24	28	10	1	44
100 ed oltre	8	26	18	30	14	7	47
TOTALE	523	883	543	630	160	48	1.633

Tavola 3.17 - Aziende per categoria di altra manodopera aziendale, classe di superficie totale, classe di superficie agricola utilizzata (SAU) e sesso

	ALTRA MANODOPERA AZIENDALE				
CLASSI DI SUPERFICIE TOTALE CLASSI DI SAU	DIRIGENTI E IMPIEGATI		OPERAI ED ASSIMILATI		Totale
	A tempo indeterminato	A tempo determinato	A tempo indeterminato	A tempo determinato	
	TOTALE				
CLASSI DI SUPERFICIE TOTALE (in ettari)					
Meno di 1 ettaro	1	-	2	1	4
1 -- 2	4	-	3	3	9
2 -- 3	2	-	-	4	6
3 -- 5	3	-	4	3	10
5 -- 10	1	3	14	6	19
10 -- 20	2	2	7	6	15
20 -- 30	2	-	3	2	4
30 -- 50	4	1	3	1	8
50 -- 100	3	2	5	3	10
100 ed oltre	3	3	6	6	15
TOTALE	25	11	47	35	100
CLASSI DI SAU (in ettari)					
Meno di 1 ettaro	1	1	5	6	13
1 -- 2	6	-	2	5	12
2 -- 3	4	-	2	1	7
3 -- 5	-	-	7	3	10
5 -- 10	3	4	14	7	20
10 -- 20	2	1	4	4	8
20 -- 30	2	-	2	1	3
30 -- 50	5	1	5	1	10
50 -- 100	-	2	3	2	6
100 ed oltre	2	2	3	5	11
TOTALE	25	11	47	35	100
	MASCHI				
CLASSI DI SUPERFICIE TOTALE (in ettari)					
Meno di 1 ettaro	1	-	2	1	4
1 -- 2	4	-	3	3	9
2 -- 3	2	-	-	4	6
3 -- 5	3	-	4	3	10
5 -- 10	1	3	13	6	18
10 -- 20	2	2	6	6	14
20 -- 30	2	-	3	2	4
30 -- 50	4	1	3	1	8
50 -- 100	3	2	5	3	10
100 ed oltre	3	3	6	6	15
TOTALE	25	11	45	35	98
CLASSI DI SAU (in ettari)					
Meno di 1 ettaro	1	1	5	6	13
1 -- 2	6	-	2	5	12
2 -- 3	4	-	2	1	7
3 -- 5	-	-	6	3	9
5 -- 10	3	4	13	7	19
10 -- 20	2	1	4	4	8
20 -- 30	2	-	2	1	3
30 -- 50	5	1	5	1	10
50 -- 100	-	2	3	2	6
100 ed oltre	2	2	3	5	11
TOTALE	25	11	45	35	98

Tavola 3.17 segue - Aziende per categoria di altra manodopera aziendale, classe di superficie totale, classe di superficie agricola utilizzata (SAU) e sesso

	ALTRA MANODOPERA AZIENDALE				
CLASSI DI SUPERFICIE TOTALE CLASSI DI SAU	DIRIGENTI E IMPIEGATI		OPERAI ED ASSIMILATI		Totale
	A tempo indeterminato	A tempo determinato	A tempo indeterminato	A tempo determinato	
FEMMINE					
CLASSI DI SUPERFICIE TOTALE (in ettari)					
Meno di 1 ettaro	-	-	1	-	1
1 -- 2	-	-	-	1	1
2 -- 3	-	-	-	-	-
3 -- 5	-	-	1	-	1
5 -- 10	-	-	2	2	4
10 -- 20	1	-	2	1	4
20 -- 30	-	-	1	-	1
30 -- 50	-	-	-	-	-
50 -- 100	1	-	1	-	2
100 ed oltre	2	-	-	1	3
TOTALE	4	-	8	5	17
CLASSI DI SAU (in ettari)					
Meno di 1 ettaro	-	-	1	-	1
1 -- 2	-	-	-	1	1
2 -- 3	-	-	1	-	1
3 -- 5	-	-	1	-	1
5 -- 10	1	-	2	3	6
10 -- 20	-	-	1	-	1
20 -- 30	-	-	1	-	1
30 -- 50	1	-	-	-	1
50 -- 100	-	-	1	-	1
100 ed oltre	2	-	-	1	3
TOTALE	4	-	8	5	17

Tavola 3.18 - Aziende interessate al contoterzismo e relativo numero di giornate di lavoro secondo l'utilizzazione dei mezzi meccanici per classe di superficie totale e classe di superficie agricola utilizzata (SAU)

CLASSI DI SUPERFICIE TOTALE CLASSI DI SAU	AZIENDE CHE UTILIZZANO MEZZI MECCANICI						
	IN ALTRE AZIENDE AGRICOLE			IN AZIENDA E FORNITI DA			
	Totale	Di proprietà solo dell'azienda	In comproprietà	Totale	Altre aziende agricole	Organismi associativi	Imprese di esercizio e noleggio
AZIENDE							
CLASSI DI SUPERFICIE TOTALE (in ettari)							
Senza superficie	-	-	-	-	-	-	-
Meno di 1 ettaro	-	-	-	8	4	-	4
1 -- 2	-	-	-	20	9	2	9
2 -- 3	-	-	-	14	2	1	11
3 -- 5	2	-	2	34	14	2	18
5 -- 10	1	-	1	50	18	1	31
10 -- 20	1	1	-	37	10	1	26
20 -- 30	4	3	1	23	6	1	16
30 -- 50	4	4	-	13	4	2	7
50 -- 100	1	1	-	6	1	1	4
100 ed oltre	-	-	-	6	2	2	3
TOTALE	13	9	4	211	70	13	129
CLASSI DI SAU (in ettari)							
Senza superficie	-	-	-	1	-	-	1
Meno di 1 ettaro	-	-	-	19	8	3	8
1 -- 2	1	-	1	22	7	1	14
2 -- 3	1	-	1	24	9	1	14
3 -- 5	-	-	-	30	10	1	19
5 -- 10	1	-	1	39	18	1	21
10 -- 20	2	2	-	38	9	1	28
20 -- 30	3	2	1	21	4	2	15
30 -- 50	4	4	-	7	4	1	2
50 -- 100	1	1	-	5	-	1	4
100 ed oltre	-	-	-	5	1	1	3
TOTALE	13	9	4	211	70	13	129
GIORNATE DI LAVORO EFFETTUATE							
CLASSI DI SUPERFICIE TOTALE (in ettari)							
Senza superficie	-	-	-	-	-	-	-
Meno di 1 ettaro	-	-	-	39	19	-	20
1 -- 2	-	-	-	87	40	15	32
2 -- 3	-	-	-	62	6	3	53
3 -- 5	203	-	203	144	31	15	98
5 -- 10	6	-	6	404	89	7	308
10 -- 20	10	10	-	364	53	10	301
20 -- 30	333	178	155	235	70	7	158
30 -- 50	140	140	-	117	46	13	58
50 -- 100	30	30	-	102	3	7	92
100 ed oltre	-	-	-	109	14	40	55
TOTALE	722	358	364	1.663	371	117	1.175
CLASSI DI SAU (in ettari)							
Senza superficie	-	-	-	7	-	-	7
Meno di 1 ettaro	-	-	-	95	39	25	31
1 -- 2	3	-	3	96	33	5	58
2 -- 3	200	-	200	116	44	3	69
3 -- 5	-	-	-	178	17	7	154
5 -- 10	6	-	6	343	85	30	228
10 -- 20	60	60	-	455	70	10	375
20 -- 30	283	128	155	170	60	10	100
30 -- 50	140	140	-	35	19	10	6
50 -- 100	30	30	-	99	-	7	92
100 ed oltre	-	-	-	69	4	10	55
TOTALE	722	358	364	1.663	371	117	1.175

Capitolo 4 – Dati comunali

Tavola 4.1 - Aziende per forma di conduzione, comune e zona altimetrica

COMUNI ZONE ALTIMETRICHE	CONDUZIONE DIRETTA DEL COLTIVATORE				Conduzione con salariati	Conduzione a colonia parziaria appoderata	Altra forma di conduzione	Totale generale
	Con solo manodopera familiare	Con manodopera familiare prevalente	Con manodopera extrafamiliare prevalente	Totale				
Ailoche	2	-	-	2	2	-	-	4
Andorno Micca	9	-	-	9	-	-	-	9
Benna	15	-	-	15	9	-	-	24
Biella	86	-	1	87	5	-	-	92
Bioglio	5	-	-	5	1	-	-	6
Borriana	16	-	-	16	-	-	-	16
Brusnengo	37	1	-	38	-	-	-	38
Callabiana	6	-	-	6	-	-	-	6
Camandona	7	-	-	7	-	-	-	7
Camburzano	11	-	-	11	-	-	-	11
Campiglia Cervo	1	-	-	1	-	-	-	1
Candelo	37	3	2	42	-	-	-	42
Caprile	5	-	-	5	2	-	-	7
Casapinta	5	-	-	5	-	-	-	5
Castelletto Cervo	12	1	2	15	-	-	-	15
Cavaglia'	161	2	2	165	2	-	-	167
Cerreto Castello	11	-	-	11	-	-	-	11
Cerrione	84	-	-	84	1	-	-	85
Coggiola	5	-	-	5	2	-	-	7
Cossato	97	3	1	101	-	-	-	101
Crevacuore	3	-	-	3	-	-	-	3
Crosa	3	-	-	3	-	-	-	3
Curino	13	-	-	13	-	-	-	13
Donato	50	-	-	50	-	-	-	50
Dorzano	46	-	-	46	3	-	-	49
Gaglianico	9	-	-	9	-	-	-	9
Giffenga	4	-	-	4	-	-	-	4
Graglia	61	-	-	61	1	-	-	62
Lessona	56	-	-	56	2	-	-	58
Magnano	15	-	-	15	-	-	-	15
Massazza	11	1	1	13	4	-	-	17
Masserano	63	2	1	66	2	-	-	68
Mezzana Mortigliengo	2	1	-	3	-	-	-	3
Mongrando	34	1	-	35	-	-	-	35
Mosso	6	-	-	6	1	-	-	7
Mottalciata	72	-	3	75	1	-	-	76
Muzzano	22	-	-	22	-	-	-	22
Netro	67	1	-	68	-	-	-	68
Occhieppo Inferiore	10	1	-	11	-	-	-	11
Occhieppo Superiore	25	-	-	25	-	-	-	25
Pettinengo	25	-	-	25	-	-	-	25
Piatto	6	1	-	7	-	-	-	7
Piedicavallo	4	-	-	4	-	-	-	4
Pollone	59	-	-	59	-	-	-	59
Ponderano	21	-	-	21	1	-	-	22
Portula	1	-	-	1	2	-	-	3
Pralungo	60	-	-	60	-	-	-	60
Pray	5	-	-	5	1	-	-	6
Quaregna	43	-	2	45	-	-	-	45
Quittengo	3	-	-	3	-	-	-	3
Ronco Biellese	67	1	-	68	-	-	-	68
Roppolo	75	2	-	77	2	-	-	79
Rosazza	2	-	-	2	-	-	-	2
Sagliano Micca	8	1	-	9	-	-	-	9
Sala Biellese	9	-	-	9	1	-	-	10
Salussola	186	5	3	194	13	-	-	207
Sandigliano	56	-	-	56	1	-	-	57
San Paolo Cervo	2	-	-	2	-	-	-	2
Selve Marcone	2	-	-	2	-	-	-	2
Soprana	7	-	-	7	-	-	-	7
Sordevolo	33	-	-	33	-	-	-	33
Sostegno	33	1	-	34	-	-	-	34
Strona	12	-	-	12	2	-	-	14
Tavigliano	7	-	-	7	-	-	-	7
Ternengo	6	-	-	6	-	-	-	6
Tollegno	5	-	-	5	-	-	-	5
Torrazzo	8	-	1	9	-	-	-	9

Tavola 4.1 - Aziende per forma di conduzione, comune e zona altimetrica

COMUNI ZONE ALTIMETRICHE	CONDUZIONE DIRETTA DEL COLTIVATORE				Conduzione con salariati	Conduzione a colonia parziaria appoderata	Altra forma di conduzione	Totale generale
	Con solo manodopera familiare	Con manodopera familiare prevalente	Con manodopera extrafamiliare prevalente	Totale				
Trivero	18	-	-	18	-	-	-	18
Valdengo	69	-	-	69	-	-	-	69
Vallanzengo	-	-	-	-	1	-	-	1
Valle Mosso	1	-	-	1	1	-	-	2
Valle San Nicolao	7	-	-	7	-	-	-	7
Veglio	4	-	-	4	-	-	-	4
Verrone	11	-	-	11	-	-	-	11
Vigliano Biellese	16	5	2	23	1	-	1	25
Villa del Bosco	8	-	-	8	-	-	-	8
Villanova Biellese	19	1	1	21	2	-	-	23
Viverone	107	-	-	107	1	-	-	108
Zimone	54	1	1	56	1	-	-	57
Zubiena	15	1	1	17	1	-	-	18
Zumaglia	29	2	-	31	-	-	-	31
TOTALE	2.287	38	24	2.349	69	-	1	2.419
ZONE ALTIMETRICHE								
Montagna	478	2	-	480	12	-	-	492
Collina	1.424	26	17	1.467	27	-	1	1.495
Pianura	385	10	7	402	30	-	-	432
TOTALE	2.287	38	24	2.349	69	-	1	2.419

Tavola 4.2 - Superficie totale per forma di conduzione delle aziende, comune e zona altimetrica (superficie in ettari)

COMUNI ZONE ALTIMETRICHE	CONDUZIONE DIRETTA DEL COLTIVATORE				Conduzione con salariati	Conduzione a colonia parziaria appoderata	Altra forma di conduzione	Totale generale
	Con solo manodopera familiare	Con manodopera familiare prevalente	Con manodopera extrafamiliare prevalente	Totale				
Ailoche	16,83	-	-	16,83	553,66	-	-	570,49
Andorno Micca	573,66	-	-	573,66	-	-	-	573,66
Benna	94,12	-	-	94,12	145,28	-	-	239,40
Biella	1.659,59	-	10,60	1.670,19	1.581,18	-	-	3.251,37
Bioglio	11,41	-	-	11,41	0,59	-	-	12,00
Borriana	425,21	-	-	425,21	-	-	-	425,21
Brusnengo	397,21	59,47	-	456,68	-	-	-	456,68
Callabiana	22,44	-	-	22,44	-	-	-	22,44
Camandona	797,44	-	-	797,44	-	-	-	797,44
Camburzano	109,18	-	-	109,18	-	-	-	109,18
Campiglia Cervo	0,96	-	-	0,96	-	-	-	0,96
Candelo	560,13	19,73	70,73	650,59	-	-	-	650,59
Caprile	45,43	-	-	45,43	798,99	-	-	844,42
Casapinta	27,54	-	-	27,54	-	-	-	27,54
Castelletto Cervo	477,03	154,97	59,98	691,98	-	-	-	691,98
Cavaglia'	1.401,26	40,60	40,22	1.482,08	57,52	-	-	1.539,60
Cerreto Castello	169,38	-	-	169,38	-	-	-	169,38
Cerrione	1.439,11	-	-	1.439,11	149,28	-	-	1.588,39
Coggiola	361,32	-	-	361,32	1.457,47	-	-	1.818,79
Cossato	1.003,06	44,30	5,58	1.052,94	-	-	-	1.052,94
Crevacuore	16,04	-	-	16,04	-	-	-	16,04
Crosa	15,90	-	-	15,90	-	-	-	15,90
Curino	83,28	-	-	83,28	-	-	-	83,28
Donato	646,73	-	-	646,73	-	-	-	646,73
Dorzano	312,89	-	-	312,89	23,41	-	-	336,30
Gaglianico	57,11	-	-	57,11	-	-	-	57,11
Giffenga	212,70	-	-	212,70	-	-	-	212,70
Graglia	771,55	-	-	771,55	86,09	-	-	857,64
Lessona	112,39	-	-	112,39	78,13	-	-	190,52
Magnano	206,43	-	-	206,43	-	-	-	206,43
Massazza	201,18	98,50	5,18	304,86	284,72	-	-	589,58
Masserano	277,70	104,21	5,67	387,58	525,00	-	-	912,58
Mezzana Mortigliengo	2,81	4,23	-	7,04	-	-	-	7,04
Mongrando	800,24	47,66	-	847,90	-	-	-	847,90
Mosso	405,06	-	-	405,06	0,59	-	-	405,65
Mottalciata	540,41	-	42,69	583,10	49,50	-	-	632,60
Muzzano	339,03	-	-	339,03	-	-	-	339,03
Netro	1.373,51	7,53	-	1.381,04	-	-	-	1.381,04
Occhieppo Inferiore	252,11	0,54	-	252,65	-	-	-	252,65
Occhieppo Superiore	401,52	-	-	401,52	-	-	-	401,52
Pettinengo	107,68	-	-	107,68	-	-	-	107,68
Piatto	51,86	23,37	-	75,23	-	-	-	75,23
Piedicavallo	172,73	-	-	172,73	-	-	-	172,73
Pollone	1.626,89	-	-	1.626,89	-	-	-	1.626,89
Ponderano	273,52	-	-	273,52	5,57	-	-	279,09
Portula	1,96	-	-	1,96	512,77	-	-	514,73
Pralungo	454,52	-	-	454,52	-	-	-	454,52
Pray	38,00	-	-	38,00	4,12	-	-	42,12
Quaregna	170,77	-	2,11	172,88	-	-	-	172,88
Quittengo	18,95	-	-	18,95	-	-	-	18,95
Ronco Biellese	420,50	2,85	-	423,35	-	-	-	423,35
Roppolo	393,06	19,82	-	412,88	7,79	-	-	420,67
Rosazza	2,20	-	-	2,20	-	-	-	2,20
Sagliano Micca	329,79	12,08	-	341,87	-	-	-	341,87
Sala Biellese	88,09	-	-	88,09	127,64	-	-	215,73
Salussola	2.989,57	234,50	20,89	3.244,96	473,55	-	-	3.718,51
Sandigliano	725,81	-	-	725,81	50,71	-	-	776,52
San Paolo Cervo	9,90	-	-	9,90	-	-	-	9,90
Selve Marcone	1,74	-	-	1,74	-	-	-	1,74
Soprana	24,52	-	-	24,52	-	-	-	24,52
Sordevolo	939,00	-	-	939,00	-	-	-	939,00
Sostegno	180,40	6,22	-	186,62	-	-	-	186,62
Strona	53,74	-	-	53,74	4,34	-	-	58,08
Tavigliano	74,89	-	-	74,89	-	-	-	74,89
Ternengo	27,72	-	-	27,72	-	-	-	27,72
Tollegno	55,35	-	-	55,35	-	-	-	55,35
Torrazzo	303,00	-	137,54	440,54	-	-	-	440,54

Tavola 4.2 - Superficie totale per forma di conduzione delle aziende, comune e zona altimetrica (superficie in ettari)

COMUNI ZONE ALTIMETRICHE	CONDUZIONE DIRETTA DEL COLTIVATORE				Conduzione con salariati	Conduzione a colonia parziaria appoderata	Altra forma di conduzione	Totale generale
	Con solo manodopera familiare	Con manodopera familiare prevalente	Con manodopera extrafamiliare prevalente	Totale				
Trivero	598,80	-	-	598,80	-	-	-	598,80
Valdengo	748,88	-	-	748,88	-	-	-	748,88
Vallanzengo	-	-	-	-	1,43	-	-	1,43
Valle Mosso	4,36	-	-	4,36	1,23	-	-	5,59
Valle San Nicolao	10,49	-	-	10,49	-	-	-	10,49
Veglio	49,97	-	-	49,97	-	-	-	49,97
Verrone	424,33	-	-	424,33	-	-	-	424,33
Vigliano Biellese	101,61	21,94	12,14	135,69	1,43	-	3,60	140,72
Villa del Bosco	23,71	-	-	23,71	-	-	-	23,71
Villanova Biellese	862,44	68,19	34,18	964,81	67,09	-	-	1.031,90
Viverone	511,17	-	-	511,17	557,05	-	-	1.068,22
Zimone	308,30	3,72	6,53	318,55	13,82	-	-	332,37
Zubiena	196,25	16,58	1,80	214,63	17,12	-	-	231,75
Zumaglia	137,54	3,74	-	141,28	-	-	-	141,28
TOTALE	30.134,91	994,75	455,84	31.585,50	7.637,07	-	3,60	39.226,17
ZONE ALTIMETRICHE								
Montagna	10.132,79	19,61	-	10.152,40	3.414,92	-	-	13.567,32
Collina	13.176,00	554,22	324,86	14.055,08	3.195,23	-	3,60	17.253,91
Pianura	6.826,12	420,92	130,98	7.378,02	1.026,92	-	-	8.404,94
TOTALE	30.134,91	994,75	455,84	31.585,50	7.637,07	-	3,60	39.226,17

Tavola 4.3 - Superficie agricola utilizzata (SAU) per forma di conduzione delle aziende, comune e zona altimetrica
(superficie in ettari)

COMUNI ZONE ALTIMETRICHE	CONDUZIONE DIRETTA DEL COLTIVATORE				Conduzione con salariati	Conduzione a colonia parziaria appoderata	Altra forma di conduzione	Totale generale
	Con solo manodopera familiare	Con manodopera familiare prevalente	Con manodopera extrafamiliare prevalente	Totale				
Ailoche	12,21	-	-	12,21	149,46	-	-	161,67
Andorno Micca	481,62	-	-	481,62	-	-	-	481,62
Benna	89,35	-	-	89,35	119,00	-	-	208,35
Biella	1.380,30	-	7,10	1.387,40	574,80	-	-	1.962,20
Bioglio	7,33	-	-	7,33	0,59	-	-	7,92
Borriana	357,79	-	-	357,79	-	-	-	357,79
Brusnengo	326,82	46,80	-	373,62	-	-	-	373,62
Callabiana	5,99	-	-	5,99	-	-	-	5,99
Camandona	538,88	-	-	538,88	-	-	-	538,88
Camburzano	91,86	-	-	91,86	-	-	-	91,86
Campiglia Cervo	0,61	-	-	0,61	-	-	-	0,61
Candelo	517,63	18,85	68,71	605,19	-	-	-	605,19
Caprile	27,18	-	-	27,18	416,72	-	-	443,90
Casapinta	2,32	-	-	2,32	-	-	-	2,32
Castelletto Cervo	410,70	113,90	1,49	526,09	-	-	-	526,09
Cavaglia'	1.094,01	37,87	16,23	1.148,11	40,90	-	-	1.189,01
Cerreto Castello	160,09	-	-	160,09	-	-	-	160,09
Cerrione	1.177,01	-	-	1.177,01	-	-	-	1.177,01
Coggiola	330,70	-	-	330,70	329,87	-	-	660,57
Cossato	814,09	33,25	4,58	851,92	-	-	-	851,92
Crevacuore	12,65	-	-	12,65	-	-	-	12,65
Crosa	8,02	-	-	8,02	-	-	-	8,02
Curino	51,62	-	-	51,62	-	-	-	51,62
Donato	576,14	-	-	576,14	-	-	-	576,14
Dorzano	243,58	-	-	243,58	2,04	-	-	245,62
Gaglianico	46,65	-	-	46,65	-	-	-	46,65
Giffenga	208,62	-	-	208,62	-	-	-	208,62
Graglia	685,55	-	-	685,55	38,80	-	-	724,35
Lessona	35,43	-	-	35,43	22,96	-	-	58,39
Magnano	115,26	-	-	115,26	-	-	-	115,26
Massazza	174,27	96,00	4,46	274,73	252,78	-	-	527,51
Masserano	171,51	102,61	4,67	278,79	401,63	-	-	680,42
Mezzana Mortigliengo	-	-	-	-	-	-	-	-
Mongrando	757,90	39,68	-	797,58	-	-	-	797,58
Mosso	358,35	-	-	358,35	0,05	-	-	358,40
Mottalciata	414,10	-	16,13	430,23	42,39	-	-	472,62
Muzzano	267,98	-	-	267,98	-	-	-	267,98
Netro	1.302,27	6,35	-	1.308,62	-	-	-	1.308,62
Occhieppo Inferiore	245,89	-	-	245,89	-	-	-	245,89
Occhieppo Superiore	335,10	-	-	335,10	-	-	-	335,10
Pettinengo	59,69	-	-	59,69	-	-	-	59,69
Piatto	23,75	11,41	-	35,16	-	-	-	35,16
Piedicavallo	171,56	-	-	171,56	-	-	-	171,56
Pollone	1.457,64	-	-	1.457,64	-	-	-	1.457,64
Ponderano	258,06	-	-	258,06	5,42	-	-	263,48
Portula	1,74	-	-	1,74	66,49	-	-	68,23
Pralungo	401,77	-	-	401,77	-	-	-	401,77
Pray	28,87	-	-	28,87	-	-	-	28,87
Quaregna	71,86	-	2,11	73,97	-	-	-	73,97
Quittengo	4,60	-	-	4,60	-	-	-	4,60
Ronco Biellese	353,56	2,50	-	356,06	-	-	-	356,06
Roppolo	236,80	16,33	-	253,13	5,09	-	-	258,22
Rosazza	0,80	-	-	0,80	-	-	-	0,80
Sagliano Micca	278,44	12,06	-	290,50	-	-	-	290,50
Sala Biellese	52,94	-	-	52,94	-	-	-	52,94
Salussola	2.495,37	178,71	7,49	2.681,57	323,16	-	-	3.004,73
Sandigliano	675,28	-	-	675,28	49,46	-	-	724,74
San Paolo Cervo	2,90	-	-	2,90	-	-	-	2,90
Selve Marcone	0,89	-	-	0,89	-	-	-	0,89
Soprana	0,02	-	-	0,02	-	-	-	0,02
Sordevolo	791,21	-	-	791,21	-	-	-	791,21
Sostegno	27,05	4,50	-	31,55	-	-	-	31,55
Strona	6,63	-	-	6,63	-	-	-	6,63
Tavigliano	52,38	-	-	52,38	-	-	-	52,38
Ternengo	16,07	-	-	16,07	-	-	-	16,07
Tollegno	35,99	-	-	35,99	-	-	-	35,99
Torrazzo	283,15	-	6,43	289,58	-	-	-	289,58

Tavola 4.3 - Superficie agricola utilizzata (SAU) per forma di conduzione delle aziende, comune e zona altimetrica
(superficie in ettari)

COMUNI ZONE ALTIMETRICHE	CONDUZIONE DIRETTA DEL COLTIVATORE				Conduzione con salariati	Conduzione a colonia parziaria appoderata	Altra forma di conduzione	Totale generale
	Con solo manodopera familiare	Con manodopera familiare prevalente	Con manodopera extrafamiliare prevalente	Totale				
Trivero	534,38	-	-	534,38	-	-	-	534,38
Valdengo	632,90	-	-	632,90	-	-	-	632,90
Vallanzengo	-	-	-	-	1,37	-	-	1,37
Valle Mosso	1,90	-	-	1,90	-	-	-	1,90
Valle San Nicolao	3,17	-	-	3,17	-	-	-	3,17
Veglio	47,10	-	-	47,10	-	-	-	47,10
Verrone	352,44	-	-	352,44	-	-	-	352,44
Vigliano Biellese	97,28	20,42	9,72	127,42	1,43	-	1,20	130,05
Villa del Bosco	9,63	-	-	9,63	-	-	-	9,63
Villanova Biellese	832,26	66,19	33,28	931,73	19,73	-	-	951,46
Viverone	330,74	-	-	330,74	-	-	-	330,74
Zimone	125,72	0,19	4,11	130,02	-	-	-	130,02
Zubiena	163,30	4,27	1,80	169,37	6,38	-	-	175,75
Zumaglia	99,88	-	-	99,88	-	-	-	99,88
TOTALE	24.857,10	811,89	188,31	25.857,30	2.870,52	-	1,20	28.729,02
ZONE ALTIMETRICHE								
Montagna	8.733,86	18,41	-	8.752,27	1.001,39	-	-	9.753,66
Collina	10.115,52	433,73	74,37	10.623,62	1.099,58	-	1,20	11.724,40
Pianura	6.007,72	359,75	113,94	6.481,41	769,55	-	-	7.250,96
TOTALE	24.857,10	811,89	188,31	25.857,30	2.870,52	-	1,20	28.729,02

Tavola 4.4 - Aziende per titolo di possesso dei terreni, comune e zona altimetrica

COMUNI ZONE ALTIMETRICHE	TITOLO DI POSSESSO DEI TERRENI							Totale
	Proprietà	Affitto	Uso gratuito	Parte in proprietà e parte in affitto	Parte in proprietà e parte in uso gratuito	Parte in affitto e parte in uso gratuito	Parte in proprietà, parte in affitto e parte in uso gratuito	
Ailoche	3	-	-	-	1	-	-	4
Andorno Micca	1	-	-	5	3	-	-	9
Benna	18	1	-	5	-	-	-	24
Biella	56	2	3	14	11	1	5	92
Bioglio	5	1	-	-	-	-	-	6
Borriana	6	-	-	9	-	-	1	16
Brusnengo	20	4	2	9	1	-	2	38
Callabiana	5	-	1	-	-	-	-	6
Camandona	1	-	-	6	-	-	-	7
Camburzano	3	1	-	7	-	-	-	11
Campiglia Cervo	1	-	-	-	-	-	-	1
Candelo	15	-	1	16	1	-	9	42
Caprile	3	-	-	-	4	-	-	7
Casapinta	5	-	-	-	-	-	-	5
Castelletto Cervo	5	2	1	7	-	-	-	15
Cavaglia'	108	3	2	35	14	-	5	167
Cerreto Castello	3	3	-	2	-	-	3	11
Cerrione	56	-	-	29	-	-	-	85
Coggiola	4	-	-	3	-	-	-	7
Cossato	89	3	-	9	-	-	-	101
Crevacuore	-	1	-	2	-	-	-	3
Crosa	2	-	-	-	1	-	-	3
Curino	12	-	-	1	-	-	-	13
Donato	19	6	-	20	2	-	2	49
Dorzano	44	-	-	3	1	-	1	49
Gaglianico	5	2	-	2	-	-	-	9
Giffenga	-	-	-	4	-	-	-	4
Graglia	39	5	-	15	2	-	1	62
Lessona	56	-	-	-	1	-	1	58
Magnano	4	-	5	2	3	-	1	15
Massazza	14	1	-	2	-	-	-	17
Masserano	57	3	2	3	3	-	-	68
Mezzana Mortigliengo	3	-	-	-	-	-	-	3
Mongrando	12	7	-	16	-	-	-	35
Mosso	3	-	-	4	-	-	-	7
Mottalciata	60	-	-	15	1	-	-	76
Muzzano	11	1	-	9	1	-	-	22
Netro	39	2	-	22	1	1	3	68
Occhieppo Inferiore	5	-	-	6	-	-	-	11
Occhieppo Superiore	10	2	-	13	-	-	-	25
Pettinengo	21	-	-	3	1	-	-	25
Piatto	7	-	-	-	-	-	-	7
Piedicavallo	2	-	-	1	-	1	-	4
Pollone	33	13	1	12	-	-	-	59
Ponderano	3	1	2	14	1	1	-	22
Portula	2	1	-	-	-	-	-	3
Pralungo	54	-	-	6	-	-	-	60
Pray	4	-	1	1	-	-	-	6
Quaregna	43	-	-	1	1	-	-	45
Quittengo	3	-	-	-	-	-	-	3
Ronco Biellese	64	1	1	2	-	-	-	68
Roppolo	70	-	-	9	-	-	-	79
Rosazza	2	-	-	-	-	-	-	2
Sagliano Micca	5	1	-	3	-	-	-	9
Sala Biellese	7	-	-	3	-	-	-	10
Salussola	156	8	6	29	6	1	-	206
Sandigliano	29	5	2	19	2	-	-	57
San Paolo Cervo	2	-	-	-	-	-	-	2
Selve Marcone	2	-	-	-	-	-	-	2
Soprana	7	-	-	-	-	-	-	7
Sordevolo	13	8	-	12	-	-	-	33
Sostegno	29	1	1	1	2	-	-	34
Strona	13	-	-	-	1	-	-	14
Tavigliano	6	1	-	-	-	-	-	7
Ternengo	5	-	1	-	-	-	-	6
Tollegno	2	-	1	1	-	-	1	5
Torrazzo	4	-	-	1	2	2	-	9

Tavola 4.4 - Aziende per titolo di possesso dei terreni, comune e zona altimetrica

COMUNI ZONE ALTIMETRICHE	TITOLO DI POSSESSO DEI TERRENI							Totale
	Proprietà	Affitto	Uso gratuito	Parte in proprietà e parte in affitto	Parte in proprietà e parte in uso gratuito	Parte in affitto e parte in uso gratuito	Parte in proprietà, parte in affitto e parte in uso gratuito	
Trivero	5	3	-	6	4	-	-	18
Valdengo	55	-	-	14	-	-	-	69
Vallanzengo	-	-	-	1	-	-	-	1
Valle Mosso	2	-	-	-	-	-	-	2
Valle San Nicolao	7	-	-	-	-	-	-	7
Veglio	-	-	-	3	1	-	-	4
Verrone	2	-	-	9	-	-	-	11
Vigliano Biellese	12	2	-	9	1	-	1	25
Villa del Bosco	6	-	-	2	-	-	-	8
Villanova Biellese	11	5	-	7	-	-	-	23
Viverone	55	-	-	44	1	-	8	108
Zimone	41	-	-	10	5	-	1	57
Zubiena	7	4	1	6	-	-	-	18
Zumaglia	28	1	-	2	-	-	-	31
TOTALE	1.621	105	34	526	79	7	45	2.417
ZONE ALTIMETRICHE								
Montagna	274	43	4	142	19	2	7	491
Collina	1.088	39	19	268	50	3	28	1.495
Pianura	259	23	11	116	10	2	10	431
TOTALE	1.621	105	34	526	79	7	45	2.417

Tavola 4.5 - Superficie totale per titolo di possesso dei terreni, comune e zona altimetrica (*superficie in ettari*)

COMUNI ZONE ALTIMETRICHE	TITOLO DI POSSESSO DEI TERRENI							Totale
	Proprietà	Affitto	Uso gratuito	Parte in proprietà e parte in affitto	Parte in proprietà e parte in uso gratuito	Parte in affitto e parte in uso gratuito	Parte in proprietà, parte in affitto e parte in uso gratuito	
Ailoche	560,26	-	-	-	10,23	-	-	570,49
Andorno Micca	76,15	-	-	428,03	69,48	-	-	573,66
Benna	124,11	43,75	-	71,54	-	-	-	239,40
Biella	1.937,52	155,10	29,45	380,40	107,30	358,25	283,35	3.251,37
Bioglio	9,70	2,30	-	-	-	-	-	12,00
Borriana	49,93	-	-	367,63	-	-	7,65	425,21
Brusnengo	52,04	302,97	13,35	50,36	0,29	-	37,67	456,68
Callabiana	11,94	-	10,50	-	-	-	-	22,44
Camandona	195,03	-	-	602,41	-	-	-	797,44
Camburzano	6,66	2,24	-	100,28	-	-	-	109,18
Campiglia Cervo	0,96	-	-	-	-	-	-	0,96
Candelo	60,64	-	69,42	132,97	4,48	-	383,08	650,59
Caprile	818,92	-	-	-	25,50	-	-	844,42
Casapinta	27,54	-	-	-	-	-	-	27,54
Castelletto Cervo	101,86	78,73	4,44	506,95	-	-	-	691,98
Cavaglia'	498,69	110,99	59,17	712,98	72,50	-	85,27	1.539,60
Cerreto Castello	23,58	35,14	-	50,45	-	-	60,21	169,38
Cerrione	603,86	-	-	984,53	-	-	-	1.588,39
Coggiola	55,27	-	-	1.763,52	-	-	-	1.818,79
Cossato	833,57	42,54	-	176,83	-	-	-	1.052,94
Crevacuore	-	0,09	-	15,95	-	-	-	16,04
Crosa	10,57	-	-	-	5,33	-	-	15,90
Curino	31,77	-	-	51,51	-	-	-	83,28
Donato	76,60	40,14	-	414,09	3,14	-	112,76	646,73
Dorzano	151,70	-	-	166,51	4,24	-	13,85	336,30
Gaglianico	12,56	4,49	-	40,06	-	-	-	57,11
Giffenga	-	-	-	212,70	-	-	-	212,70
Graglia	311,03	63,93	-	429,77	35,47	-	17,44	857,64
Lessona	122,80	-	-	-	3,41	-	64,31	190,52
Magnano	85,22	-	14,81	53,97	18,85	-	33,58	206,43
Massazza	541,53	26,34	-	21,71	-	-	-	589,58
Masserano	233,47	12,37	576,90	12,22	77,62	-	-	912,58
Mezzana Mortigliengo	7,04	-	-	-	-	-	-	7,04
Mongrando	44,48	195,23	-	608,19	-	-	-	847,90
Mosso	17,27	-	-	388,38	-	-	-	405,65
Mottalciata	352,64	-	-	277,57	2,39	-	-	632,60
Muzzano	140,23	55,95	-	140,24	2,61	-	-	339,03
Netro	230,98	199,41	-	406,74	3,46	12,29	528,16	1.381,04
Occhieppo Inferiore	31,15	-	-	221,50	-	-	-	252,65
Occhieppo Superiore	83,31	14,93	-	303,28	-	-	-	401,52
Pettinengo	74,08	-	-	28,60	5,00	-	-	107,68
Piatto	75,23	-	-	-	-	-	-	75,23
Piedicavallo	0,92	-	-	27,80	-	144,01	-	172,73
Pollone	457,42	636,46	1,11	531,90	-	-	-	1.626,89
Ponderano	25,23	33,51	3,25	196,65	19,52	0,93	-	279,09
Portula	512,77	1,96	-	-	-	-	-	514,73
Pralungo	259,08	-	-	195,44	-	-	-	454,52
Pray	28,67	-	0,02	13,43	-	-	-	42,12
Quaregna	165,43	-	-	5,10	2,35	-	-	172,88
Quittengo	18,95	-	-	-	-	-	-	18,95
Ronco Biellese	197,10	9,42	4,80	212,03	-	-	-	423,35
Roppolo	338,79	-	-	81,88	-	-	-	420,67
Rosazza	2,20	-	-	-	-	-	-	2,20
Sagliano Micca	42,04	78,74	-	221,09	-	-	-	341,87
Sala Biellese	165,97	-	-	49,76	-	-	-	215,73
Salussola	1.558,96	175,21	83,28	1.677,33	61,37	162,36	-	3.718,51
Sandigliano	170,81	156,46	8,13	436,73	4,39	-	-	776,52
San Paolo Cervo	9,90	-	-	-	-	-	-	9,90
Selve Marcone	1,74	-	-	-	-	-	-	1,74
Soprana	24,52	-	-	-	-	-	-	24,52
Sordevolo	220,54	81,24	-	637,22	-	-	-	939,00
Sostegno	146,38	5,28	0,50	28,60	5,86	-	-	186,62
Strona	50,12	-	-	-	7,96	-	-	58,08
Tavigliano	71,99	2,90	-	-	-	-	-	74,89
Ternengo	25,81	-	1,91	-	-	-	-	27,72
Tollegno	16,74	-	7,26	20,03	-	-	11,32	55,35
Torrazzo	156,58	-	-	70,09	11,54	202,33	-	440,54

Tavola 4.5 - Superficie totale per titolo di possesso dei terreni, comune e zona altimetrica (*superficie in ettari*)

COMUNI ZONE ALTIMETRICHE	TITOLO DI POSSESSO DEI TERRENI							Totale
	Proprietà	Affitto	Uso gratuito	Parte in proprietà e parte in affitto	Parte in proprietà e parte in uso gratuito	Parte in affitto e parte in uso gratuito	Parte in proprietà, parte in affitto e parte in uso gratuito	
Trivero	7,44	219,89	-	175,61	195,86	-	-	598,80
Valdengo	257,18	-	-	491,70	-	-	-	748,88
Vallanzengo	-	-	-	1,43	-	-	-	1,43
Valle Mosso	5,59	-	-	-	-	-	-	5,59
Valle San Nicolao	10,49	-	-	-	-	-	-	10,49
Veglio	-	-	-	43,44	6,53	-	-	49,97
Verrone	7,42	-	-	416,91	-	-	-	424,33
Vigliano Biellese	21,67	6,59	-	76,16	1,11	-	35,19	140,72
Villa del Bosco	20,74	-	-	2,97	-	-	-	23,71
Villanova Biellese	338,80	145,85	-	547,25	-	-	-	1.031,90
Viverone	747,29	-	-	258,85	0,18	-	61,90	1.068,22
Zimone	199,63	-	-	101,88	16,90	-	13,96	332,37
Zubiena	60,20	59,31	3,20	109,04	-	-	-	231,75
Zumaglia	129,44	1,21	-	10,63	-	-	-	141,28
TOTALE	15.156,44	3.000,67	891,50	16.762,82	784,87	880,17	1.749,70	39.226,17
ZONE ALTIMETRICHE								
Montagna	4.232,20	1.395,55	18,89	6.742,42	352,28	156,30	669,68	13.567,32
Collina	8.034,25	1.019,51	708,53	5.898,92	342,83	560,58	689,29	17.253,91
Pianura	2.889,99	585,61	164,08	4.121,48	89,76	163,29	390,73	8.404,94
TOTALE	15.156,44	3.000,67	891,50	16.762,82	784,87	880,17	1.749,70	39.226,17

Tavola 4.6 - Superficie agricola utilizzata (SAU) per titolo di possesso dei terreni, comune e zona altimetrica (superficie in ettari)

COMUNI ZONE ALTIMETRICHE	TITOLO DI POSSESSO DEI TERRENI							Totale
	Proprietà	Affitto	Uso gratuito	Parte in proprietà e parte in affitto	Parte in proprietà e parte in uso gratuito	Parte in affitto e parte in uso gratuito	Parte in proprietà, parte in affitto e parte in uso gratuito	
Ailoche	153,46	-	-	-	8,21	-	-	161,67
Andorno Micca	-	-	-	414,94	66,68	-	-	481,62
Benna	113,36	25,84	-	69,15	-	-	-	208,35
Biella	738,46	168,10	24,00	329,19	86,60	357,40	258,45	1.962,20
Bioglio	6,67	1,25	-	-	-	-	-	7,92
Borriana	41,77	39,41	-	276,61	-	-	-	357,79
Brusnengo	18,73	285,43	12,96	37,38	0,24	-	18,88	373,62
Callabiana	2,89	-	3,10	-	-	-	-	5,99
Camandona	74,12	105,63	-	359,13	-	-	-	538,88
Camburzano	5,77	1,93	-	84,16	-	-	-	91,86
Campiglia Cervo	0,61	-	-	-	-	-	-	0,61
Candelo	39,88	-	67,83	125,42	-	-	372,06	605,19
Caprile	425,41	-	-	-	18,49	-	-	443,90
Casapinta	2,32	-	-	-	-	-	-	2,32
Castelletto Cervo	41,58	75,55	1,44	407,52	-	-	-	526,09
Cavaglia'	291,39	104,76	46,38	635,84	35,58	-	75,06	1.189,01
Cerreto Castello	20,17	31,64	-	48,99	-	-	59,29	160,09
Cerrione	312,77	-	-	864,24	-	-	-	1.177,01
Coggiola	47,63	-	-	612,94	-	-	-	660,57
Cossato	674,24	27,55	-	150,13	-	-	-	851,92
Crevacuore	-	0,09	-	12,56	-	-	-	12,65
Crosa	5,39	-	-	-	2,63	-	-	8,02
Curino	9,63	-	-	41,99	-	-	-	51,62
Donato	68,95	38,23	-	359,88	3,02	-	106,06	576,14
Dorzano	66,47	-	-	163,85	2,39	-	12,91	245,62
Gaglianico	8,25	3,86	-	34,54	-	-	-	46,65
Giffenga	-	-	-	208,62	-	-	-	208,62
Graglia	221,66	59,72	-	393,62	33,84	-	15,51	724,35
Lessona	40,93	-	-	-	-	-	17,46	58,39
Magnano	6,73	-	9,47	51,48	14,91	-	32,67	115,26
Massazza	486,82	25,42	-	15,27	-	-	-	527,51
Masserano	146,69	4,39	451,83	6,65	70,86	-	-	680,42
Mezzana Mortigliengo	-	-	-	-	-	-	-	-
Mongrando	20,68	248,69	-	528,21	-	-	-	797,58
Mosso	66,41	26,19	-	265,80	-	-	-	358,40
Mottalciata	227,27	5,36	-	238,44	1,55	-	-	472,62
Muzzano	98,15	47,94	-	119,32	2,57	-	-	267,98
Netro	183,33	196,43	-	389,60	2,92	12,23	524,11	1.308,62
Occhieppo Inferiore	29,91	-	-	215,98	-	-	-	245,89
Occhieppo Superiore	76,54	19,22	-	239,34	-	-	-	335,10
Pettinengo	35,25	7,00	-	13,19	4,25	-	-	59,69
Piatto	35,16	-	-	-	-	-	-	35,16
Piedicavallo	0,11	144,00	-	27,45	-	-	-	171,56
Pollone	338,35	623,30	0,70	495,29	-	-	-	1.457,64
Ponderano	22,23	33,21	3,10	184,74	19,37	0,83	-	263,48
Portula	66,49	1,74	-	-	-	-	-	68,23
Pralungo	208,02	-	-	193,75	-	-	-	401,77
Pray	22,65	-	0,02	6,20	-	-	-	28,87
Quaregna	68,47	-	-	5,00	0,50	-	-	73,97
Quittengo	4,60	-	-	-	-	-	-	4,60
Ronco Biellese	132,85	7,00	4,60	211,61	-	-	-	356,06
Roppolo	200,47	-	-	57,75	-	-	-	258,22
Rosazza	0,80	-	-	-	-	-	-	0,80
Sagliano Micca	26,57	78,72	-	185,21	-	-	-	290,50
Sala Biellese	10,47	-	-	42,47	-	-	-	52,94
Salussola	1.005,00	162,20	71,84	1.556,96	49,55	159,18	-	3.004,73
Sandigliano	127,84	165,29	7,55	419,90	4,16	-	-	724,74
San Paolo Cervo	2,90	-	-	-	-	-	-	2,90
Selve Marcone	0,89	-	-	-	-	-	-	0,89
Soprana	0,02	-	-	-	-	-	-	0,02
Sordevolo	184,54	64,90	-	541,77	-	-	-	791,21
Sostegno	25,61	1,24	0,50	3,10	1,10	-	-	31,55
Strona	1,33	-	-	-	5,30	-	-	6,63
Tavigliano	49,48	2,90	-	-	-	-	-	52,38
Ternengo	14,27	-	1,80	-	-	-	-	16,07
Tollegno	9,27	-	4,24	13,28	-	-	9,20	35,99
Torrazzo	12,86	70,00	0,88	-	8,26	197,58	-	289,58

Tavola 4.6 - Superficie agricola utilizzata (SAU) per titolo di possesso dei terreni, comune e zona altimetrica (superficie in ettari)

COMUNI ZONE ALTIMETRICHE	TITOLO DI POSSESSO DEI TERRENI							Totale
	Proprietà	Affitto	Uso gratuito	Parte in proprietà e parte in affitto	Parte in proprietà e parte in uso gratuito	Parte in affitto e parte in uso gratuito	Parte in proprietà, parte in affitto e parte in uso gratuito	
Trivero	5,25	218,18	-	116,70	194,25	-	-	534,38
Valdengo	178,59	-	-	454,31	-	-	-	632,90
Vallanzengo	-	-	-	1,37	-	-	-	1,37
Valle Mosso	1,90	-	-	-	-	-	-	1,90
Valle San Nicolao	3,17	-	-	-	-	-	-	3,17
Veglio	-	-	-	40,63	6,47	-	-	47,10
Verrone	7,06	7,31	-	338,07	-	-	-	352,44
Vigliano Biellese	15,41	8,85	-	70,84	1,08	-	33,87	130,05
Villa del Bosco	7,96	-	-	1,67	-	-	-	9,63
Villanova Biellese	275,97	139,06	-	536,43	-	-	-	951,46
Viverone	126,46	1,47	0,15	159,48	2,68	-	40,50	330,74
Zimone	40,00	-	-	72,76	7,84	-	9,42	130,02
Zubiena	30,60	58,08	1,11	85,96	-	-	-	175,75
Zumaglia	92,40	1,19	-	6,29	-	-	-	99,88
TOTALE	8.166,31	3.338,27	713,50	13.542,97	655,30	727,22	1.585,45	28.729,02
ZONE ALTIMETRICHE								
Montagna	2.340,09	1.627,10	8,06	4.774,85	336,45	12,23	654,88	9.753,66
Collina	3.698,04	1.109,57	555,12	5.002,41	245,77	554,98	558,51	11.724,40
Pianura	2.128,18	601,60	150,32	3.765,71	73,08	160,01	372,06	7.250,96
TOTALE	8.166,31	3.338,27	713,50	13.542,97	655,30	727,22	1.585,45	28.729,02

Tavola 4.7 - Aziende per classe di superficie totale, comune e zona altimetrica

COMUNI ZONE ALTIMETRICHE	CLASSI DI SUPERFICIE TOTALE (superficie in ettari)									Totale
	Senza superficie	Meno di 1	1 -- 2	2 -- 5	5 -- 10	10 -- 20	20 -- 50	50 -- 100	100 ed oltre	
Ailoche	-	-	-	-	1	1	-	-	2	4
Andorno Micca	-	-	-	1	-	2	2	2	2	9
Benna	-	1	2	9	3	6	3	-	-	24
Biella	-	16	12	23	13	11	10	1	6	92
Bioglio	-	3	-	3	-	-	-	-	-	6
Borriana	-	1	1	1	2	3	5	3	-	16
Brusnengo	-	14	5	7	4	3	2	2	1	38
Callabiana	-	1	2	1	1	1	-	-	-	6
Camandona	-	-	-	-	-	2	-	1	4	7
Camburzano	-	-	1	4	2	2	2	-	-	11
Campiglia Cervo	-	1	-	-	-	-	-	-	-	1
Candelo	-	8	4	7	8	9	4	1	1	42
Caprile	-	-	-	1	2	2	-	-	2	7
Casapinta	-	-	-	3	2	-	-	-	-	5
Castelletto Cervo	-	-	1	3	3	-	2	3	3	15
Cavaglia'	-	16	27	46	28	27	20	3	-	167
Cerreto Castello	-	1	1	2	1	2	4	-	-	11
Cerrione	-	3	4	19	23	19	11	3	3	85
Coggiola	-	-	-	2	-	1	1	-	3	7
Cossato	-	12	16	29	14	19	8	2	1	101
Crevacuore	-	1	-	1	-	1	-	-	-	3
Crosa	-	-	-	1	2	-	-	-	-	3
Curino	-	5	-	5	2	-	-	1	-	13
Donato	1	2	8	12	18	3	2	2	2	50
Dorzano	-	10	11	15	8	3	-	2	-	49
Gaglianico	-	1	-	7	-	-	1	-	-	9
Giffenga	-	-	-	-	-	-	2	2	-	4
Graglia	-	3	9	16	14	12	5	2	1	62
Lessona	-	24	15	14	1	3	-	1	-	58
Magnano	-	1	1	4	5	-	3	1	-	15
Massazza	-	1	2	1	3	4	2	2	2	17
Masserano	-	18	21	16	7	2	-	2	2	68
Mezzana Mortigliengo	-	-	2	1	-	-	-	-	-	3
Mongrando	-	-	2	10	9	3	7	1	3	35
Mosso	-	2	-	-	-	1	1	1	2	7
Mottalciata	-	15	13	19	11	10	6	2	-	76
Muzzano	-	-	1	7	6	4	1	3	-	22
Netro	-	-	9	26	15	8	2	4	4	68
Occhieppo Inferiore	-	1	1	-	4	3	1	-	1	11
Occhieppo Superiore	-	-	1	5	8	6	4	-	1	25
Pettinengo	-	9	3	3	7	3	-	-	-	25
Piatto	-	-	1	3	1	-	2	-	-	7
Piedicavallo	-	2	-	-	-	-	1	-	1	4
Pollone	-	4	6	12	13	5	9	6	4	59
Ponderano	-	3	1	5	3	4	6	-	-	22
Portula	-	-	1	-	-	1	-	-	1	3
Pralungo	-	4	18	21	6	5	5	-	1	60
Pray	-	2	-	1	-	3	-	-	-	6
Quaregna	-	7	15	11	8	3	1	-	-	45
Quittengo	-	-	-	1	2	-	-	-	-	3
Ronco Biellese	-	29	17	15	3	1	1	1	1	68
Roppolo	-	1	14	38	18	7	1	-	-	79
Rosazza	-	1	1	-	-	-	-	-	-	2
Sagliano Micca	-	-	-	3	1	2	-	1	2	9
Sala Biellese	-	1	-	3	3	1	1	-	1	10
Salussola	1	11	37	60	30	22	30	6	10	207
Sandigliano	-	7	4	19	12	9	3	1	2	57
San Paolo Cervo	-	-	-	1	1	-	-	-	-	2
Selve Marcone	-	2	-	-	-	-	-	-	-	2
Soprana	-	-	2	4	1	-	-	-	-	7
Sordevolo	-	-	2	8	9	7	3	-	4	33
Sostegno	-	4	4	11	11	3	1	-	-	34
Strona	-	-	4	6	3	1	-	-	-	14
Tavigliano	-	-	-	4	-	2	1	-	-	7
Ternengo	-	1	2	1	1	1	-	-	-	6
Tollegno	-	-	-	1	1	2	1	-	-	5
Torrazzo	-	-	1	1	2	1	-	2	2	9

Tavola 4.7 - Aziende per classe di superficie totale, comune e zona altimetrica

COMUNI ZONE ALTIMETRICHE	CLASSI DI SUPERFICIE TOTALE <i>(superficie in ettari)</i>									Totale
	Senza superficie	Meno di 1	1 -- 2	2 -- 5	5 -- 10	10 -- 20	20 -- 50	50 -- 100	100 ed oltre	
Trivero	-	4	2	4	2	-	2	2	2	18
Valdengo	-	19	15	12	10	7	5	-	1	69
Vallanzengo	-	-	1	-	-	-	-	-	-	1
Valle Mosso	-	-	1	1	-	-	-	-	-	2
Valle San Nicolao	-	3	2	2	-	-	-	-	-	7
Veglio	-	-	-	1	2	-	1	-	-	4
Verrone	-	-	1	-	2	3	1	4	-	11
Vigliano Biellese	-	7	6	6	3	-	3	-	-	25
Villa del Bosco	-	2	-	4	2	-	-	-	-	8
Villanova Biellese	-	-	1	2	1	4	9	3	3	23
Viverone	-	22	16	33	25	9	2	-	1	108
Zimone	-	4	8	20	17	7	1	-	-	57
Zubiena	-	-	2	3	6	4	3	-	-	18
Zumaglia	-	9	15	4	2	-	-	1	-	31
TOTALE	2	319	375	645	428	290	204	74	82	2.419
ZONE ALTIMETRICHE										
Montagna	1	26	61	129	102	70	41	24	38	492
Collina	-	260	261	405	262	156	97	28	26	1.495
Pianura	1	33	53	111	64	64	66	22	18	432
TOTALE	2	319	375	645	428	290	204	74	82	2.419

Tavola 4.8 - Superficie totale per classe di superficie, comune e zona altimetrica (superficie in ettari)

COMUNI ZONE ALTIMETRICHE	CLASSI DI SUPERFICIE TOTALE								Totale
	Meno di 1	1 – 2	2 -- 5	5 -- 10	10 - 20	20 -- 50	50 -- 100	100 ed oltre	
Ailoche	-	-	-	6,60	10,23	-	-	553,66	570,49
Andorno Micca	-	-	3,32	-	30,62	59,80	130,81	349,11	573,66
Benna	0,99	3,04	30,21	23,26	90,45	91,45	-	-	239,40
Biella	9,60	18,06	75,89	98,15	146,80	269,20	81,60	2.552,07	3.251,37
Bioglio	1,65	-	10,35	-	-	-	-	-	12,00
Borriana	0,41	1,64	2,96	12,76	55,03	155,26	197,15	-	425,21
Brusnengo	10,33	6,81	21,57	25,64	42,85	47,56	116,16	185,76	456,68
Callabiana	0,45	2,47	2,01	7,01	10,50	-	-	-	22,44
Camandona	-	-	-	-	28,85	-	55,73	712,86	797,44
Camburzano	-	1,24	12,37	14,88	27,74	52,95	-	-	109,18
Campiglia Cervo	0,96	-	-	-	-	-	-	-	0,96
Candelo	3,29	5,78	26,07	66,56	130,37	99,13	69,42	249,97	650,59
Capriile	-	-	2,38	10,12	32,93	-	-	798,99	844,42
Casapinta	-	-	10,12	17,42	-	-	-	-	27,54
Castelletto Cervo	-	1,99	12,43	20,96	-	52,55	183,48	420,57	691,98
Cavaglia'	10,63	39,39	155,36	200,00	351,60	600,74	181,88	-	1.539,60
Cerreto Castello	0,88	1,13	7,88	7,10	34,95	117,44	-	-	169,38
Cerrione	2,20	5,22	69,95	152,10	278,95	301,75	182,58	595,64	1.588,39
Coggiola	-	-	7,63	-	11,64	36,00	-	1.763,52	1.818,79
Cossato	7,10	24,97	90,79	97,75	275,26	270,67	150,20	136,20	1.052,94
Crevacuore	0,09	-	4,96	-	10,99	-	-	-	16,04
Crosa	-	-	3,68	12,22	-	-	-	-	15,90
Curino	2,03	-	14,98	14,76	-	-	51,51	-	83,28
Donato	1,18	11,37	36,92	122,14	46,45	81,26	121,44	225,97	646,73
Dorzano	7,22	14,66	54,23	59,00	35,28	-	165,91	-	336,30
Gaglianico	0,72	-	20,18	-	-	36,21	-	-	57,11
Giffenga	-	-	-	-	-	87,50	125,20	-	212,70
Graglia	2,37	13,48	54,46	104,24	171,79	138,06	180,16	193,08	857,64
Lessona	10,86	23,29	40,73	7,51	43,82	-	64,31	-	190,52
Magnano	0,83	1,82	10,04	34,46	-	87,55	71,73	-	206,43
Massazza	0,22	2,55	2,48	21,11	63,91	63,13	170,03	266,15	589,58
Masserano	7,72	33,96	52,61	43,59	23,69	-	130,88	620,13	912,58
Mezzana Mortigliengo	-	2,81	4,23	-	-	-	-	-	7,04
Mongrando	-	3,60	34,46	68,19	43,74	252,77	51,20	393,94	847,90
Mosso	0,68	-	-	-	16,59	29,19	76,49	282,70	405,65
Mottalciata	9,55	16,78	65,31	75,60	129,72	206,75	128,89	-	632,60
Muzzano	-	1,47	26,88	46,49	59,93	38,47	165,79	-	339,03
Netro	-	14,01	83,02	96,09	101,41	42,92	241,75	801,84	1.381,04
Occhieppo Inferiore	0,54	1,04	-	28,41	46,13	35,16	-	141,37	252,65
Occhieppo Superiore	-	1,39	16,53	61,49	92,60	125,16	-	104,35	401,52
Pettinengo	4,31	3,96	8,60	50,21	40,60	-	-	-	107,68
Piatto	-	1,14	8,42	6,40	-	59,27	-	-	75,23
Piedicavallo	0,92	-	-	-	-	27,80	-	144,01	172,73
Pollone	2,60	8,66	43,06	90,44	74,90	252,54	431,84	722,85	1.626,89
Ponderano	2,03	1,97	17,62	21,27	65,62	170,58	-	-	279,09
Portula	-	1,96	-	-	16,01	-	-	496,76	514,73
Pralungo	3,23	28,14	67,55	42,66	72,91	130,21	-	109,82	454,52
Pray	0,03	-	4,12	-	37,97	-	-	-	42,12
Quaregna	5,08	21,85	31,79	57,22	36,58	20,36	-	-	172,88
Quittengo	-	-	4,80	14,15	-	-	-	-	18,95
Ronco Biellese	19,61	25,16	49,02	24,66	10,25	42,77	82,62	169,26	423,35
Roppolo	0,40	22,35	134,92	132,38	96,95	33,67	-	-	420,67
Rosazza	0,76	1,44	-	-	-	-	-	-	2,20
Sagliano Micca	-	-	11,59	9,19	30,45	-	78,74	211,90	341,87
Sala Biellese	0,54	-	10,07	24,14	10,98	42,36	-	127,64	215,73
Salussola	7,45	53,75	184,08	207,64	293,25	935,45	352,94	1.683,95	3.718,51
Sandigliano	6,43	6,17	67,60	90,14	122,76	115,55	50,71	317,16	776,52
San Paolo Cervo	-	-	3,63	6,27	-	-	-	-	9,90
Selve Marcone	1,74	-	-	-	-	-	-	-	1,74
Soprana	-	3,59	14,54	6,39	-	-	-	-	24,52
Sordevolo	-	3,28	27,65	69,88	96,93	105,37	-	635,89	939,00
Sostegno	2,38	7,11	37,47	75,80	35,26	28,60	-	-	186,62
Strona	-	6,01	18,76	20,94	12,37	-	-	-	58,08
Tavigliano	-	-	11,84	-	30,28	32,77	-	-	74,89
Ternengo	0,72	3,50	2,15	9,56	11,79	-	-	-	27,72
Tollegno	-	-	2,37	7,26	25,69	20,03	-	-	55,35
Torrazzo	-	1,35	3,09	15,95	10,19	-	152,84	257,12	440,54

Tavola 4.8 - Superficie totale per classe di superficie, comune e zona altimetrica (superficie in ettari)

COMUNI ZONE ALTIMETRICHE	CLASSI DI SUPERFICIE TOTALE								Totale
	Meno di 1	1 -- 2	2 -- 5	5 -- 10	10 - 20	20 -- 50	50 -- 100	100 ed oltre	
Trivero	2,45	3,30	11,51	18,03	-	80,46	135,58	347,47	598,80
Valdengo	13,80	24,12	37,49	64,02	106,79	156,42	-	346,24	748,88
Vallanzengo	-	1,43	-	-	-	-	-	-	1,43
Valle Mosso	-	1,23	4,36	-	-	-	-	-	5,59
Valle San Nicolao	1,98	2,63	5,88	-	-	-	-	-	10,49
Veglio	-	-	4,30	14,12	-	31,55	-	-	49,97
Verrone	-	1,76	-	13,12	40,78	28,45	340,22	-	424,33
Vigliano Biellese	3,34	8,47	23,19	19,86	-	85,86	-	-	140,72
Villa del Bosco	1,39	-	8,84	13,48	-	-	-	-	23,71
Villanova Biellese	-	1,52	5,51	8,97	63,93	327,75	187,04	437,18	1.031,90
Viverone	13,28	26,70	107,28	177,89	130,49	55,53	-	557,05	1.068,22
Zimone	1,96	12,98	70,23	106,96	94,96	45,28	-	-	332,37
Zubiena	-	3,73	8,63	45,52	62,39	111,48	-	-	231,75
Zumaglia	7,52	19,38	12,96	19,47	-	-	81,95	-	141,28
TOTALE	196,45	562,61	2.131,91	3.039,60	4.075,90	6.318,74	4.988,78	17.912,18	39.226,17
ZONE ALTIMETRICHE									
Montagna	15,63	92,20	429,93	726,18	998,68	1.231,59	1.618,33	8.454,78	13.567,32
Collina	159,28	392,23	1.345,27	1.848,59	2.151,12	2.976,69	1.877,74	6.502,99	17.253,91
Pianura	21,54	78,18	356,71	464,83	926,10	2.110,46	1.492,71	2.954,41	8.404,94
TOTALE	196,45	562,61	2.131,91	3.039,60	4.075,90	6.318,74	4.988,78	17.912,18	39.226,17

Tavola 4.9 - Aziende per classe di superficie agricola utilizzata (SAU), comune e zona altimetrica

COMUNI ZONE ALTIMETRICHE	CLASSI DI SUPERFICIE AGRICOLA UTILIZZATA (in ettari)									Totale
	Senza superficie	Meno di 1	1 -- 2	2 -- 5	5 -- 10	10 -- 20	20 -- 50	50 -- 100	100 ed oltre	
Ailoche	-	-	-	1	1	-	1	-	1	4
Andorno Micca	1	-	-	1	-	3	1	1	2	9
Benna	-	2	2	8	3	7	2	-	-	24
Biella	-	25	16	15	13	9	8	1	5	92
Bioglio	-	3	1	2	-	-	-	-	-	6
Borriana	-	1	1	2	1	3	7	1	-	16
Brusnengo	-	20	6	4	2	2	3	-	1	38
Callabiana	-	4	1	1	-	-	-	-	-	6
Camandona	-	-	-	-	-	2	1	2	2	7
Camburzano	-	-	3	3	2	2	1	-	-	11
Campiglia Cervo	-	1	-	-	-	-	-	-	-	1
Candelo	-	10	4	7	8	8	3	1	1	42
Caprile	-	-	1	1	3	-	-	1	1	7
Casapinta	-	5	-	-	-	-	-	-	-	5
Castelletto Cervo	1	-	3	2	2	-	2	2	3	15
Cavaglia'	10	39	21	31	30	18	16	2	-	167
Cerreto Castello	-	2	1	2	-	2	4	-	-	11
Cerrione	2	10	4	24	16	18	6	3	2	85
Coggiola	-	-	-	2	1	-	1	1	2	7
Cossato	3	18	24	20	14	12	8	1	1	101
Crevacuore	-	1	-	1	1	-	-	-	-	3
Crosa	-	-	1	2	-	-	-	-	-	3
Curino	1	6	3	2	-	-	1	-	-	13
Donato	1	5	7	12	16	3	2	3	1	50
Dorzano	3	23	6	11	3	1	-	2	-	49
Gaglianico	1	1	1	5	-	-	1	-	-	9
Giffenga	-	-	-	-	-	-	2	2	-	4
Graglia	-	10	6	16	14	9	5	1	1	62
Lessona	6	40	6	3	2	1	-	-	-	58
Magnano	1	2	4	3	2	-	3	-	-	15
Massazza	1	2	1	2	3	2	2	2	2	17
Masserano	5	45	5	7	2	-	-	2	2	68
Mezzana Mortigliengo	3	-	-	-	-	-	-	-	-	3
Mongrando	2	2	4	6	7	3	7	1	3	35
Mosso	-	2	-	-	-	1	1	1	2	7
Mottalciata	2	26	11	17	8	5	6	1	-	76
Muzzano	-	-	3	7	6	2	3	1	-	22
Netro	-	4	13	26	10	5	4	2	4	68
Occhieppo Inferiore	1	1	-	-	5	2	1	-	1	11
Occhieppo Superiore	-	-	2	6	6	6	4	1	-	25
Pettinengo	2	12	3	4	3	1	-	-	-	25
Piatto	-	4	1	-	-	1	1	-	-	7
Piedicavallo	-	2	-	-	-	-	1	-	1	4
Pollone	-	8	4	14	11	3	11	5	3	59
Ponderano	1	4	-	4	3	5	5	-	-	22
Portula	-	1	1	-	-	-	-	1	-	3
Pralungo	-	8	17	21	5	5	3	-	1	60
Pray	1	2	-	-	1	2	-	-	-	6
Quaregna	-	23	12	6	4	-	-	-	-	45
Quittengo	-	-	2	1	-	-	-	-	-	3
Ronco Biellese	4	41	12	7	1	-	1	1	1	68
Roppolo	-	20	19	26	9	4	1	-	-	79
Rosazza	-	2	-	-	-	-	-	-	-	2
Sagliano Micca	-	1	-	2	2	1	-	2	1	9
Sala Biellese	1	1	5	1	1	-	1	-	-	10
Salussola	35	63	19	24	14	13	24	6	9	207
Sandigliano	-	9	4	19	13	7	3	-	2	57
San Paolo Cervo	-	-	2	-	-	-	-	-	-	2
Selve Marcone	-	2	-	-	-	-	-	-	-	2
Soprana	5	2	-	-	-	-	-	-	-	7
Sordevolo	1	-	4	8	11	3	2	1	3	33
Sostegno	-	23	7	4	-	-	-	-	-	34
Strona	5	7	1	-	1	-	-	-	-	14
Tavigliano	-	1	1	2	1	2	-	-	-	7
Ternengo	-	1	3	-	2	-	-	-	-	6
Tollegno	-	-	1	1	2	1	-	-	-	5
Torrazzo	2	1	-	-	3	-	-	2	1	9

Tavola 4.9 - Aziende per classe di superficie agricola utilizzata (SAU), comune e zona altimetrica

COMUNI ZONE ALTIMETRICHE	CLASSI DI SUPERFICIE AGRICOLA UTILIZZATA (in ettari)									Totale
	Senza superficie	Meno di 1	1 -- 2	2 -- 5	5 -- 10	10 -- 20	20 -- 50	50 -- 100	100 ed oltre	
Trivero	1	3	4	2	3	-	1	2	2	18
Valdengo	-	24	15	12	7	7	3	-	1	69
Vallanzengo	-	-	1	-	-	-	-	-	-	1
Valle Mosso	1	-	1	-	-	-	-	-	-	2
Valle San Nicolao	2	4	-	1	-	-	-	-	-	7
Veglio	-	-	1	-	2	-	1	-	-	4
Verrone	-	-	1	-	3	2	2	3	-	11
Vigliano Biellese	-	7	7	5	3	-	3	-	-	25
Villa del Bosco	-	4	2	2	-	-	-	-	-	8
Villanova Biellese	-	1	1	1	1	5	9	2	3	23
Viverone	1	42	22	22	16	3	2	-	-	108
Zimone	2	31	8	11	3	1	1	-	-	57
Zubiena	-	1	4	5	3	3	2	-	-	18
Zumaglia	7	18	3	-	2	-	-	1	-	31
TOTALE	115	683	349	457	311	195	183	61	65	2.419
ZONE ALTIMETRICHE										
Montagna	6	54	71	124	95	48	42	25	27	492
Collina	71	536	244	261	167	95	81	19	21	1.495
Pianura	38	93	34	72	49	52	60	17	17	432
TOTALE	115	683	349	457	311	195	183	61	65	2.419

Tavola 4.10 - Superficie agricola utilizzata (SAU) per classe di SAU, comune e zona altimetrica (superficie in ettari)

COMUNI ZONE ALTIMETRICHE	CLASSI DI SUPERFICIE AGRICOLA UTILIZZATA								Totale
	Meno di 1	1 -- 2	2 -- 5	5 -- 10	10 -- 20	20 -- 50	50 -- 100	100 ed oltre	
Ailoche	-	-	4,00	8,21	-	32,12	-	117,34	161,67
Andorno Micca	-	-	3,29	-	45,76	38,86	52,60	341,11	481,62
Benna	1,73	3,29	26,45	21,23	103,52	52,13	-	-	208,35
Biella	11,54	23,70	47,14	97,25	125,10	217,95	79,00	1.360,52	1.962,20
Bioglio	1,27	1,25	5,40	-	-	-	-	-	7,92
Borriana	0,20	1,62	5,60	6,93	49,53	211,89	82,02	-	357,79
Brunengo	12,10	7,23	12,75	13,98	31,75	119,67	-	176,14	373,62
Callabiana	1,49	1,40	3,10	-	-	-	-	-	5,99
Camandona	-	-	-	-	23,86	42,82	168,47	303,73	538,88
Camburzano	-	5,06	11,12	18,83	31,81	25,04	-	-	91,86
Campiglia Cervo	0,61	-	-	-	-	-	-	-	0,61
Candelo	3,29	5,99	23,47	66,04	117,97	75,24	67,83	245,36	605,19
Caprile	-	1,81	4,10	21,27	-	-	79,51	337,21	443,90
Casapinta	2,32	-	-	-	-	-	-	-	2,32
Castelletto Cervo	-	4,03	8,69	13,14	-	51,19	124,64	324,40	526,09
Cavaglia'	19,04	29,39	102,92	212,16	234,51	472,84	118,15	-	1.189,01
Cerreto Castello	1,15	1,12	8,82	-	34,04	114,96	-	-	160,09
Cerrione	5,86	5,51	82,97	104,59	256,29	173,42	175,93	372,44	1.177,01
Coggiola	-	-	6,16	6,47	-	35,00	80,24	532,70	660,57
Cossato	8,59	34,41	66,24	99,70	163,77	251,51	92,94	134,76	851,92
Crevacuore	0,09	-	4,92	7,64	-	-	-	-	12,65
Crosa	-	1,39	6,63	-	-	-	-	-	8,02
Curino	1,80	3,78	4,05	-	-	41,99	-	-	51,62
Donato	3,48	10,31	37,31	102,90	45,92	76,87	194,91	104,44	576,14
Dorzano	12,13	8,31	28,01	20,74	12,91	-	163,52	-	245,62
Gaglianico	0,48	1,56	13,59	-	-	31,02	-	-	46,65
Giffenga	-	-	-	-	-	84,98	123,64	-	208,62
Graglia	4,13	8,56	52,19	104,91	129,09	149,40	86,63	189,44	724,35
Lessona	12,27	8,01	10,15	10,50	17,46	-	-	-	58,39
Magnano	1,57	6,17	11,95	11,42	-	84,15	-	-	115,26
Massazza	0,36	1,10	6,86	22,41	30,82	54,42	167,00	244,54	527,51
Masserano	14,52	6,45	23,13	13,30	-	-	127,25	495,77	680,42
Mezzana Mortigliengo	-	-	-	-	-	-	-	-	0,00-
Mongrando	0,59	6,09	19,48	53,36	41,39	232,32	51,20	393,15	797,58
Mosso	0,12	-	-	-	16,09	26,19	50,20	265,80	358,40
Mottalciata	9,61	15,14	57,47	61,01	65,82	190,54	73,03	-	472,62
Muzzano	-	3,24	23,66	39,58	21,22	125,25	55,03	-	267,98
Netro	3,20	19,79	87,87	71,23	61,92	138,68	129,66	796,27	1.308,62
Occhieppo Inferiore	0,95	-	-	35,94	33,93	34,30	-	140,77	245,89
Occhieppo Superiore	-	2,20	23,29	45,51	82,13	121,99	59,98	-	335,10
Pettinengo	4,49	3,28	17,31	22,61	12,00	-	-	-	59,69
Piatto	0,65	1,50	-	-	11,41	21,60	-	-	35,16
Piedicavallo	0,11	-	-	-	-	27,45	-	144,00	171,56
Pollone	5,32	5,75	43,93	77,23	44,80	326,85	395,18	558,58	1.457,64
Ponderano	2,53	-	14,55	19,58	82,56	144,26	-	-	263,48
Portula	0,52	1,74	-	-	-	-	65,97	-	68,23
Pralungo	5,98	23,15	63,67	39,72	84,63	74,90	-	109,72	401,77
Pray	0,03	-	-	6,20	22,64	-	-	-	28,87
Quaregna	8,81	16,92	21,66	26,58	-	-	-	-	73,97
Quittengo	-	2,50	2,10	-	-	-	-	-	4,60
Ronco Biellese	15,35	15,66	23,92	7,00	-	42,55	82,52	169,06	356,06
Roppolo	8,85	29,32	80,96	64,21	51,59	23,29	-	-	258,22
Rosazza	0,80	-	-	-	-	-	-	-	0,80
Sagliano Micca	0,85	-	4,44	15,96	12,06	-	155,13	102,06	290,50
Sala Biellese	0,36	6,74	3,37	5,08	-	37,39	-	-	52,94
Salussola	24,27	26,99	72,27	101,24	178,55	715,70	389,18	1.496,53	3.004,73
Sandigliano	5,47	6,65	65,20	100,79	95,12	134,94	-	316,57	724,74
San Paolo Cervo	-	2,90	-	-	-	-	-	-	2,90
Selve Marcone	0,89	-	-	-	-	-	-	-	0,89
Soprana	0,02	-	-	-	-	-	-	-	0,02
Sordevolo	-	6,20	26,17	84,68	42,47	64,97	76,98	489,74	791,21
Sostegno	10,11	8,11	13,33	-	-	-	-	-	31,55
Strona	0,29	1,04	-	5,30	-	-	-	-	6,63
Tavigliano	0,76	1,50	6,35	9,42	34,35	-	-	-	52,38
Ternengo	0,16	4,82	-	11,09	-	-	-	-	16,07
Tollegno	-	1,03	4,24	17,44	13,28	-	-	-	35,99
Torrazzo	0,88	-	-	21,12	-	-	152,69	114,89	289,58

Tavola 4.10 - Superficie agricola utilizzata (SAU) per classe di SAU, comune e zona altimetrica (superficie in ettari)

COMUNI ZONE ALTIMETRICHE	CLASSI DI SUPERFICIE AGRICOLA UTILIZZATA								Totale
	Meno di 1	1 -- 2	2 -- 5	5 -- 10	10 -- 20	20 -- 50	50 -- 100	100 ed oltre	
Trivero	2,00	6,17	5,85	23,41	-	35,55	116,22	345,18	534,38
Valdengo	13,41	22,14	35,18	43,47	109,64	93,22	-	315,84	632,90
Vallanzengo	-	1,37	-	-	-	-	-	-	1,37
Valle Mosso	-	1,90	-	-	-	-	-	-	1,90
Valle San Nicolao	1,07	-	2,10	-	-	-	-	-	3,17
Veglio	-	1,54	-	14,03	-	31,53	-	-	47,10
Verrone	-	1,61	-	21,55	29,90	60,37	239,01	-	352,44
Vigliano Biellese	2,86	8,71	17,26	17,99	-	83,23	-	-	130,05
Villa del Bosco	1,10	2,53	6,00	-	-	-	-	-	9,63
Villanova Biellese	0,25	1,52	2,11	8,83	78,00	311,93	120,14	428,68	951,46
Viverone	20,22	33,71	79,66	103,07	43,87	50,21	-	-	330,74
Zimone	12,65	10,22	30,73	24,55	12,46	39,41	-	-	130,02
Zubiena	0,19	5,67	18,32	20,99	47,96	82,62	-	-	175,75
Zumaglia	2,48	4,12	-	12,41	-	-	80,87	-	99,88
TOTALE	288,22	494,92	1.493,46	2.215,80	2.783,90	5.708,71	4.277,27	11.466,74	28.729,02
ZONE ALTIMETRICHE									
Montagna	29,40	101,69	401,72	688,17	680,22	1.348,43	1.766,71	4.737,32	9.753,66
Collina	220,24	342,90	861,64	1.159,03	1.337,71	2.483,40	1.321,74	3.997,74	11.724,40
Pianura	38,58	50,33	230,10	368,60	765,97	1.876,88	1.188,82	2.731,68	7.250,96
TOTALE	288,22	494,92	1.493,46	2.215,80	2.783,90	5.708,71	4.277,27	11.466,74	28.729,02

Tavola 4.11 - Superficie aziendale secondo l'utilizzazione dei terreni per comune e zona altimetrica (superficie in ettari)

COMUNI ZONE ALTIMETRICHE	SUPERFICIE AGRICOLA UTILIZZATA				Arboricultu- ra da legno	SUPERFICIE AGRARIA NON UTILIZZATA			Altra superficie	Totale
	Seminativi	Coltivazioni legnose agrarie	Prati permanenti e pascoli	Totale		Boschi	Totale	Di cui destinata ad attività ricreative		
Ailoche	-	-	161,67	161,67	-	275,33	132,04	-	1,45	570,49
Andorno Micca	-	-	481,62	481,62	-	51,90	0,43	-	39,71	573,66
Benna	103,63	-	104,72	208,35	-	25,95	0,42	-	4,68	239,40
Biella	163,95	50,89	1.747,36	1.962,20	7,30	554,21	648,74	-	78,92	3.251,37
Bioglio	-	4,44	3,48	7,92	-	3,54	0,51	-	0,03	12,00
Borriana	120,51	-	237,28	357,79	-	44,96	14,07	-	8,39	425,21
Brusnengo	287,40	18,84	67,38	373,62	1,47	37,45	6,78	-	37,36	456,68
Callabiana	0,14	0,23	5,62	5,99	-	14,52	1,25	-	0,68	22,44
Camandona	-	-	538,88	538,88	-	217,62	40,83	-	0,11	797,44
Camburzano	3,70	-	88,16	91,86	-	16,57	0,27	0,27	0,48	109,18
Campiglia Cervo	-	0,38	0,23	0,61	-	0,29	-	-	0,06	0,96
Candelo	228,72	13,14	363,33	605,19	7,60	20,08	11,97	-	5,75	650,59
Capriole	-	-	443,90	443,90	-	179,89	218,28	-	2,35	844,42
Casapinta	0,13	0,79	1,40	2,32	-	25,22	-	-	-	27,54
Castelletto Cervo	391,61	1,49	132,99	526,09	15,61	78,96	62,09	-	9,23	691,98
Cavaglia'	844,02	95,65	249,34	1.189,01	11,86	232,99	62,58	0,07	43,16	1.539,60
Cerreto Castello	44,80	1,30	113,99	160,09	-	6,14	-	-	3,15	169,38
Cerrione	982,32	1,77	192,92	1.177,01	93,96	305,00	4,96	2,96	7,46	1.588,39
Coggiola	0,02	-	660,55	660,57	-	287,10	823,03	-	48,09	1.818,79
Cossato	461,97	35,44	354,51	851,92	-	156,08	18,79	-	26,15	1.052,94
Crevacuore	0,09	-	12,56	12,65	-	1,10	1,10	-	1,19	16,04
Crosa	2,63	-	5,39	8,02	-	7,09	-	-	0,79	15,90
Curino	42,19	2,37	7,06	51,62	-	30,22	-	-	1,44	83,28
Donato	-	0,63	575,51	576,14	-	69,07	-	-	1,52	646,73
Dorzano	136,34	12,29	96,99	245,62	1,23	64,51	14,39	-	10,55	336,30
Gaglianico	31,59	0,51	14,55	46,65	4,68	-	3,38	-	2,40	57,11
Giffenga	208,62	-	-	208,62	-	2,52	-	-	1,56	212,70
Graglia	4,71	1,09	718,55	724,35	-	130,96	-	-	2,33	857,64
Lessona	4,25	26,94	27,20	58,39	5,85	117,27	2,03	-	6,98	190,52
Magnano	9,36	3,47	102,43	115,26	-	85,69	-	-	5,48	206,43
Massazza	505,12	-	22,39	527,51	-	32,48	3,65	2,15	25,94	589,58
Masserano	478,65	21,34	180,43	680,42	31,38	177,66	13,67	-	9,45	912,58
Mezzana Mortigliengo	-	-	-	-	-	7,04	-	-	-	7,04
Mongrando	58,12	0,30	739,16	797,58	-	45,66	0,75	0,05	3,91	847,90
Mosso	0,07	0,05	358,28	358,40	-	-	44,93	-	2,32	405,65
Mottalciata	284,00	9,59	179,03	472,62	0,35	131,22	1,34	-	27,07	632,60
Muzzano	3,82	0,09	264,07	267,98	-	68,19	0,09	-	2,77	339,03
Netro	2,48	3,93	1.302,21	1.308,62	-	63,17	-	-	9,25	1.381,04
Occhieppo Inferiore	20,67	0,42	224,80	245,89	-	4,67	-	-	2,09	252,65
Occhieppo Superiore	20,87	-	314,23	335,10	-	20,85	44,27	-	1,30	401,52
Pettinengo	0,37	-	59,32	59,69	-	46,37	-	-	1,62	107,68
Piatto	4,91	6,50	23,75	35,16	-	29,73	6,97	-	3,37	75,23
Piedicavallo	0,04	-	171,52	171,56	-	0,97	0,18	-	0,02	172,73
Pollone	10,63	-	1.447,01	1.457,64	-	164,86	-	-	4,39	1.626,89
Ponderano	113,50	3,68	146,30	263,48	-	10,27	1,17	-	4,17	279,09
Portula	1,01	0,73	66,49	68,23	-	341,86	103,84	0,47	0,80	514,73
Pralungo	1,68	0,05	400,04	401,77	-	50,16	0,11	-	2,48	454,52
Pray	-	-	28,87	28,87	-	9,83	2,00	0,60	1,42	42,12
Quaregna	5,97	6,07	61,93	73,97	-	85,94	11,18	-	1,79	172,88
Quittengo	1,10	-	3,50	4,60	-	10,50	3,13	-	0,72	18,95
Ronco Biellese	6,89	10,60	338,57	356,06	-	54,35	7,38	-	5,56	423,35
Roppolo	143,89	50,92	63,41	258,22	6,47	114,50	35,14	-	6,34	420,67
Rosazza	-	-	0,80	0,80	-	0,30	1,08	-	0,02	2,20
Sagliano Micca	-	-	290,50	290,50	-	50,86	-	-	0,51	341,87
Sala Biellese	6,95	2,23	43,76	52,94	-	142,22	19,20	0,02	1,37	215,73
Salussola	2.414,18	28,72	561,83	3.004,73	30,31	511,29	41,85	-	130,33	3.718,51
Sandigliano	273,63	1,16	449,95	724,74	28,34	6,68	5,59	-	11,17	776,52
San Paolo Cervo	1,20	-	1,70	2,90	-	5,20	1,47	-	0,33	9,90
Selve Marcone	0,87	-	0,02	0,89	-	0,36	0,47	-	0,02	1,74
Soprana	0,02	-	-	0,02	-	22,82	1,68	-	-	24,52
Sordevolo	-	-	791,21	791,21	-	140,72	-	-	7,07	939,00
Sostegno	4,02	22,39	5,14	31,55	-	115,45	38,68	-	0,94	186,62
Strona	2,09	3,22	1,32	6,63	-	40,71	9,59	-	1,15	58,08
Tavigliano	-	-	52,38	52,38	-	4,77	16,90	-	0,84	74,89
Ternengo	0,34	0,24	15,49	16,07	-	10,79	-	-	0,86	27,72
Tollegno	-	-	35,99	35,99	-	15,33	-	-	4,03	55,35
Torrazzo	10,08	0,81	278,69	289,58	21,15	122,43	5,43	-	1,95	440,54

Tavola 4.11 - Superficie aziendale secondo l'utilizzazione dei terreni per comune e zona altimetrica (superficie in ettari)

COMUNI ZONE ALTIMETRICHE	SUPERFICIE AGRICOLA UTILIZZATA				Arboricoltura da legno	Boschi	SUPERFICIE AGRARIA NON UTILIZZATA		Altra superficie	Totale
	Seminativi	Coltivazioni legnose agrarie	Prati permanenti e pascoli	Totale			Totale	Di cui destinata ad attività ricreative		
Trivero	0,08	0,04	534,26	534,38	-	63,65	0,08	-	0,69	598,80
Valdengo	118,34	5,20	509,36	632,90	-	95,88	3,40	-	16,70	748,88
Vallanzengo	-	1,37	-	1,37	-	-	0,03	-	0,03	1,43
Valle Mosso	-	-	1,90	1,90	-	0,83	2,86	-	-	5,59
Valle San Nicolao	1,04	-	2,13	3,17	-	7,32	-	-	-	10,49
Veglio	0,02	-	47,08	47,10	-	-	2,77	-	0,10	49,97
Verrone	328,41	-	24,03	352,44	29,88	10,27	-	-	31,74	424,33
Vigliano Biellese	66,08	31,02	32,95	130,05	-	2,89	1,60	-	6,18	140,72
Villa del Bosco	0,31	8,82	0,50	9,63	-	7,99	5,16	-	0,93	23,71
Villanova Biellese	927,06	-	24,40	951,46	3,04	56,63	2,34	-	18,43	1.031,90
Viverone	138,17	95,72	96,85	330,74	6,23	121,54	39,79	-	569,92	1.068,22
Zimone	87,63	25,50	16,89	130,02	2,83	156,99	30,97	-	11,56	332,37
Zubiena	25,89	-	149,86	175,75	2,75	52,60	-	-	0,65	231,75
Zumaglia	82,52	0,17	17,19	99,88	-	34,07	5,52	-	1,81	141,28
TOTALE	10.225,42	612,54	17.891,06	28.729,02	312,29	6.313,10	2.584,20	6,59	1.287,56	39.226,17
ZONE ALTIMETRICHE										
Montagna	47,87	7,22	9.698,57	9.753,66	-	2.238,73	1.439,57	1,07	135,36	13.567,32
Collina	4.922,58	558,11	6.243,71	11.724,40	208,44	3.353,24	1.060,19	3,37	907,64	17.253,91
Pianura	5.254,97	47,21	1.948,78	7.250,96	103,85	721,13	84,44	2,15	244,56	8.404,94
TOTALE	10.225,42	612,54	17.891,06	28.729,02	312,29	6.313,10	2.584,20	6,59	1.287,56	39.226,17

Tavola 4.12 - Aziende con seminativi e relativa superficie per le principali coltivazioni praticate, comune e zona altimetrica
(superficie in ettari)

COMUNI ZONE ALTIMETRICHE	Totale aziende	CEREALI				COLTIVAZIONI ORTIVE		COLTIVAZIONI FORAGGERE AVVICENDATE	
		TOTALE		FRUMENTO		Aziende	Superficie	Aziende	Superficie
		Aziende	Superficie	Aziende	Superficie				
Ailoche	-	-	-	-	-	-	-	-	-
Andorno Micca	-	-	-	-	-	-	-	-	-
Benna	22	22	63,82	1	0,49	-	-	5	35,19
Biella	57	9	129,80	-	-	6	1,45	1	12,20
Bioglio	-	-	-	-	-	-	-	-	-
Borriana	11	9	76,67	7	17,13	-	-	3	6,21
Brusnengo	28	12	156,45	-	-	3	0,52	2	2,30
Callabiana	2	-	-	-	-	-	-	-	-
Camandona	-	-	-	-	-	-	-	-	-
Camburzano	4	4	3,46	1	0,44	-	-	-	-
Campiglia Cervo	-	-	-	-	-	-	-	-	-
Candelo	36	18	105,95	1	0,94	2	0,52	4	25,81
Caprile	-	-	-	-	-	-	-	-	-
Casapinta	4	-	-	-	-	-	-	-	-
Castelletto Cervo	12	11	339,54	-	-	-	-	-	-
Cavaglia'	102	88	560,33	22	35,29	10	3,63	26	167,46
Cerreto Castello	10	4	32,98	2	2,34	-	-	1	6,15
Cerrione	80	62	592,92	12	31,55	2	0,77	-	-
Coggiola	2	-	-	-	-	-	-	-	-
Cossato	70	28	246,89	1	1,10	4	1,39	7	26,97
Crevacuore	1	-	-	-	-	-	-	-	-
Crosa	1	-	-	-	-	-	-	-	-
Curino	11	-	-	-	-	-	-	-	-
Donato	-	-	-	-	-	-	-	-	-
Dorzano	43	23	80,35	11	8,80	8	1,07	2	8,20
Gaglianico	8	2	17,20	-	-	-	-	1	2,00
Giffenga	4	4	199,78	-	-	-	-	-	-
Graglia	9	1	4,46	-	-	-	-	-	-
Lessona	14	2	1,52	-	-	2	1,35	-	-
Magnano	12	3	5,20	1	0,19	8	1,94	-	-
Massazza	11	9	382,87	1	0,88	-	-	4	27,52
Masserano	45	10	440,88	-	-	-	-	1	5,96
Mezzana Mortigliengo	-	-	-	-	-	-	-	-	-
Mongrando	17	16	38,13	2	1,25	-	-	4	14,74
Mosso	1	-	-	-	-	-	-	-	-
Mottalciata	54	39	201,73	2	1,53	1	0,17	-	-
Muzzano	1	-	-	-	-	-	-	-	-
Netro	46	1	0,77	-	-	1	0,62	-	-
Occhieppo Inferiore	4	4	17,47	-	-	1	0,78	2	2,42
Occhieppo Superiore	6	6	20,87	2	2,65	-	-	-	-
Pettinengo	8	-	-	-	-	1	0,01	-	-
Piatto	1	1	1,71	-	-	-	-	-	-
Piedicavallo	1	-	-	-	-	1	0,04	-	-
Pollone	1	1	4,91	1	1,80	-	-	1	5,72
Ponderano	16	12	55,65	1	2,32	-	-	-	-
Portula	1	1	0,62	-	-	1	0,29	-	-
Pralungo	49	-	-	-	-	2	0,42	-	-
Pray	-	-	-	-	-	-	-	-	-
Quaregna	29	1	4,30	-	-	1	0,11	2	0,32
Quittengo	2	-	-	-	-	2	0,72	-	-
Ronco Biellese	56	-	-	-	-	4	0,24	-	-
Roppolo	75	53	117,74	20	21,83	5	3,90	1	0,57
Rosazza	-	-	-	-	-	-	-	-	-
Sagliano Micca	-	-	-	-	-	-	-	-	-
Sala Biellese	8	1	0,34	-	-	-	-	1	6,21
Salussola	141	78	1.965,67	7	16,50	-	-	5	56,64
Sandigliano	55	47	201,73	10	26,34	5	2,52	1	0,70
San Paolo Cervo	2	-	-	-	-	2	0,82	-	-
Selve Marcone	2	-	-	-	-	-	-	-	-
Soprana	2	-	-	-	-	-	-	-	-
Sordevolo	-	-	-	-	-	-	-	-	-
Sostegno	9	-	-	-	-	1	0,90	-	-
Strona	8	-	-	-	-	1	1,79	-	-
Tavigliano	-	-	-	-	-	-	-	-	-
Ternengo	4	1	0,03	-	-	1	0,01	-	-
Tollegno	-	-	-	-	-	-	-	-	-
Torrazzo	4	4	4,44	-	-	-	-	-	-

Tavola 4.12 - Aziende con seminativi e relativa superficie per le principali coltivazioni praticate, comune e zona altimetrica
(superficie in ettari)

COMUNI ZONE ALTIMETRICHE	Totale aziende	CEREALI				COLTIVAZIONI ORTIVE		COLTIVAZIONI FORAGGERE AVVICENDATE	
		TOTALE		FRUMENTO		Aziende	Superficie	Aziende	Superficie
		Aziende	Superficie	Aziende	Superficie				
Trivero	4	-	-	-	-	-	-	-	-
Valdengo	46	27	90,08	4	2,17	7	2,69	2	7,61
Vallanzengo	-	-	-	-	-	-	-	-	-
Valle Mosso	-	-	-	-	-	-	-	-	-
Valle San Nicolao	4	1	0,02	-	-	-	-	1	0,10
Veglio	2	-	-	-	-	-	-	-	-
Verrone	10	9	160,34	-	-	1	0,15	1	7,25
Vigliano Biellese	21	7	30,38	-	-	2	0,03	2	18,09
Villa del Bosco	5	1	0,12	-	-	1	0,01	-	-
Villanova Biellese	22	22	799,94	-	-	2	0,42	1	0,21
Viverone	76	49	98,26	18	15,31	10	2,63	4	8,90
Zimone	47	30	38,17	10	4,97	2	0,31	-	-
Zubiena	6	4	15,73	-	-	1	1,80	-	-
Zumaglia	18	1	2,18	-	-	1	79,82	-	-
TOTALE	1.463	738	7.312,40	137	195,82	102	113,84	85	455,45
ZONE ALTIMETRICHE									
Montagna	129	10	31,63	3	4,45	9	2,91	1	5,72
Collina	998	496	3.251,15	106	126,77	83	107,32	59	288,20
Pianura	336	232	4.029,62	28	64,60	10	3,61	25	161,53
TOTALE	1.463	738	7.312,40	137	195,82	102	113,84	85	455,45

Tavola 4.13 - Aziende con coltivazioni legnose agrarie e relativa superficie per le principali coltivazioni praticate, comune e zona altimetrica (superficie in ettari)

COMUNI ZONE ALTIMETRICHE	Totale aziende	VITE		OLIVO		AGRUMI		FRUTTIFERI	
		Aziende	Superficie	Aziende	Superficie	Aziende	Superficie	Aziende	Superficie
Ailoche	-	-	-	-	-	-	-	-	-
Andorno Micca	-	-	-	-	-	-	-	-	-
Benna	-	-	-	-	-	-	-	-	-
Biella	35	5	1,85	-	-	-	-	24	8,85
Bioglio	3	-	-	-	-	-	-	-	-
Borriana	-	-	-	-	-	-	-	-	-
Brusnengo	28	26	17,05	-	-	-	-	17	1,79
Callabiana	1	-	-	-	-	-	-	1	0,23
Camandona	-	-	-	-	-	-	-	-	-
Camburzano	-	-	-	-	-	-	-	-	-
Campiglia Cervo	1	-	-	-	-	-	-	1	0,38
Candelo	15	7	0,76	-	-	-	-	3	1,30
Capriole	-	-	-	-	-	-	-	-	-
Casapinta	4	1	0,20	-	-	-	-	4	0,59
Castelletto Cervo	1	-	-	-	-	-	-	-	-
Cavaglia'	116	90	40,35	-	-	-	-	45	49,42
Cerreto Castello	3	1	0,20	-	-	-	-	2	0,03
Cerrione	7	6	1,47	-	-	-	-	1	0,30
Coggiola	-	-	-	-	-	-	-	-	-
Cossato	39	31	18,03	-	-	-	-	12	7,38
Crevacuore	-	-	-	-	-	-	-	-	-
Crosa	-	-	-	-	-	-	-	-	-
Curino	10	7	1,20	-	-	-	-	10	1,17
Donato	1	-	-	-	-	-	-	1	0,63
Dorzano	33	25	8,75	-	-	-	-	18	3,54
Gaglianico	2	2	0,39	-	-	-	-	1	0,12
Giffenga	-	-	-	-	-	-	-	-	-
Graglia	2	-	-	-	-	-	-	1	1,05
Lessona	33	29	23,83	-	-	-	-	6	1,87
Magnano	4	-	-	-	-	-	-	4	3,47
Massazza	-	-	-	-	-	-	-	-	-
Masserano	48	44	17,56	-	-	-	-	19	3,78
Mezzana Mortigliengo	-	-	-	-	-	-	-	-	-
Mongrando	2	2	0,30	-	-	-	-	-	-
Mosso	1	-	-	-	-	-	-	-	-
Mottalciata	32	31	8,12	-	-	-	-	2	1,47
Muzzano	1	-	-	-	-	-	-	-	-
Netro	2	-	-	-	-	-	-	2	3,93
Occhieppo Inferiore	1	-	-	-	-	-	-	1	0,42
Occhieppo Superiore	-	-	-	-	-	-	-	-	-
Pettinengo	-	-	-	-	-	-	-	-	-
Piatto	1	-	-	-	-	-	-	-	-
Piedicavallo	-	-	-	-	-	-	-	-	-
Pollone	-	-	-	-	-	-	-	-	-
Ponderano	3	-	-	-	-	-	-	-	-
Portula	1	-	-	-	-	-	-	1	0,73
Pralungo	1	-	-	-	-	-	-	1	0,05
Pray	-	-	-	-	-	-	-	-	-
Quaregna	26	20	2,79	-	-	-	-	14	3,14
Quittengo	-	-	-	-	-	-	-	-	-
Ronco Biellese	44	12	1,48	1	0,10	-	-	38	7,15
Roppolo	56	49	33,80	-	-	-	-	29	16,15
Rosazza	-	-	-	-	-	-	-	-	-
Sagliano Micca	-	-	-	-	-	-	-	-	-
Sala Biellese	3	-	-	-	-	-	-	2	1,04
Salussola	62	57	23,43	-	-	-	-	13	5,29
Sandigliano	4	2	0,12	-	-	-	-	2	0,60
San Paolo Cervo	-	-	-	-	-	-	-	-	-
Selve Marcone	-	-	-	-	-	-	-	-	-
Soprana	-	-	-	-	-	-	-	-	-
Sordevolo	-	-	-	-	-	-	-	-	-
Sostegno	33	26	13,99	-	-	-	-	25	8,40
Strona	5	1	0,06	-	-	-	-	5	3,16
Tavigliano	-	-	-	-	-	-	-	-	-
Ternengo	2	2	0,24	-	-	-	-	-	-
Tollegno	-	-	-	-	-	-	-	-	-
Torrazzo	1	-	-	-	-	-	-	1	0,81

Tavola 4.13 - Aziende con coltivazioni legnose agrarie e relativa superficie per le principali coltivazioni praticate, comune e zona altimetrica (superficie in ettari)

COMUNI ZONE ALTIMETRICHE	Totale aziende	VITE		OLIVO		AGRUMI		FRUTTIFERI	
		Aziende	Superficie	Aziende	Superficie	Aziende	Superficie	Aziende	Superficie
Trivero	1	-	-	-	-	-	-	1	0,04
Valdengo	8	2	1,43	-	-	-	-	1	0,30
Vallanzengo	1	-	-	-	-	-	-	-	-
Valle Mosso	-	-	-	-	-	-	-	-	-
Valle San Nicolao	-	-	-	-	-	-	-	-	-
Veglio	-	-	-	-	-	-	-	-	-
Verrone	-	-	-	-	-	-	-	-	-
Vigliano Biellese	19	3	1,35	-	-	-	-	1	3,91
Villa del Bosco	8	6	8,48	-	-	-	-	8	0,34
Villanova Biellese	-	-	-	-	-	-	-	-	-
Viverone	103	92	58,12	-	-	-	-	54	37,50
Zimone	53	51	22,67	-	-	-	-	18	2,83
Zubiena	-	-	-	-	-	-	-	-	-
Zumaglia	3	-	-	-	-	-	-	3	0,17
TOTALE	863	630	308,02	1	0,10	-	-	392	183,33
ZONE ALTIMETRICHE									
Montagna	12	-	-	-	-	-	-	9	7,04
Collina	765	562	283,32	1	0,10	-	-	364	168,98
Pianura	86	68	24,70	-	-	-	-	19	7,31
TOTALE	863	630	308,02	1	0,10	-	-	392	183,33

Tavola 4.14 - Aziende con allevamenti e aziende con bovini, bufalini, suini e relativo numero di capi per comune e zona altimetrica

COMUNI ZONE ALTIMETRICHE	Totale aziende	BOVINI			BUFALINI			SUINI	
		Aziende	CAPI		Aziende	CAPI		Aziende	Capi
			Totale	Di cui vacche		Totale	Di cui bufale		
Ailoche	1	1	43	-	-	-	-	-	-
Andorno Micca	9	7	313	103	-	-	-	2	3
Benna	8	5	125	66	-	-	-	-	-
Biella	65	28	863	361	-	-	-	5	7
Bioglio	3	2	18	11	-	-	-	-	-
Borriana	12	9	221	110	-	-	-	2	3
Brusnengo	26	6	124	42	-	-	-	-	-
Callabiana	6	3	31	15	-	-	-	-	-
Camandona	7	6	215	121	-	-	-	1	2
Camburzano	9	5	110	66	-	-	-	4	63
Candelo	22	18	623	327	-	-	-	7	35
Caprile	4	3	21	7	-	-	-	-	-
Castelletto Cervo	6	3	62	1	-	-	-	-	-
Cavaglia'	54	43	1.058	548	-	-	-	4	3.155
Cerreto Castello	7	5	329	180	-	-	-	-	-
Cerrione	42	19	765	428	-	-	-	6	2.109
Coggiola	5	2	15	10	-	-	-	-	-
Cossato	75	18	723	318	-	-	-	20	35
Crevacuore	2	2	27	18	-	-	-	1	2
Crosa	1	1	8	6	-	-	-	1	2
Curino	11	3	16	7	-	-	-	-	-
Donato	36	30	490	291	-	-	-	7	26
Dorzano	15	4	48	28	-	-	-	-	-
Gaglianico	1	1	11	-	-	-	-	1	2
Graglia	45	31	660	379	-	-	-	6	9
Lessona	9	4	55	37	-	-	-	-	-
Magnano	10	5	71	40	-	-	-	-	-
Massazza	8	2	153	95	-	-	-	4	4.754
Masserano	26	3	88	36	-	-	-	1	1
Mongrando	26	22	649	417	-	-	-	8	10
Mosso	5	3	107	59	-	-	-	2	3
Mottalciata	31	13	271	144	-	-	-	6	13
Muzzano	17	14	189	77	-	-	-	-	-
Netro	64	37	691	386	-	-	-	6	9
Occhieppo Inferiore	6	6	370	215	-	-	-	2	4
Occhieppo Superiore	21	19	474	285	-	-	-	7	36
Pettinengo	18	6	103	30	-	-	-	2	2
Piatto	6	5	113	12	-	-	-	-	-
Piedicavallo	4	2	17	12	-	-	-	-	-
Pollone	52	47	847	409	-	-	-	8	8
Ponderano	10	9	293	158	-	-	-	3	4
Pralungo	51	30	462	255	-	-	-	7	8
Pray	5	2	39	30	-	-	-	-	-
Quaregna	20	4	30	13	-	-	-	1	1
Ronco Biellese	15	6	151	79	-	-	-	2	59
Roppolo	37	5	41	22	-	-	-	5	8
Sagliano Micca	9	7	116	65	-	-	-	3	7
Sala Biellese	4	3	27	25	-	-	-	-	-
Salussola	89	26	1.185	341	-	-	-	3	4.004
Sandigliano	48	19	589	210	-	-	-	9	54
Sordevolo	30	30	466	283	-	-	-	5	6
Sostegno	5	3	15	7	-	-	-	-	-
Strona	2	1	2	-	-	-	-	-	-
Tavigliano	6	3	41	21	-	-	-	-	-
Ternengo	5	2	7	1	-	-	-	1	1
Tollegno	5	4	69	30	-	-	-	1	1
Torrazzo	6	3	52	30	-	-	-	-	-
Trivero	18	13	191	112	-	-	-	4	11
Valdengo	38	14	287	161	-	-	-	1	1
Valle Mosso	1	1	4	2	-	-	-	-	-
Valle San Nicolao	4	2	20	9	-	-	-	-	-
Veglio	4	3	32	17	-	-	-	1	1
Verrone	5	5	155	84	-	-	-	2	3
Vigliano Biellese	10	4	102	54	-	-	-	1	1
Villa del Bosco	7	1	2	-	-	-	-	-	-
Villanova Biellese	5	3	210	2	-	-	-	1	-

Tavola 4.14 - Aziende con allevamenti e aziende con bovini, bufalini, suini e relativo numero di capi per comune e zona altimetrica

COMUNI ZONE ALTIMETRICHE	Totale aziende	BOVINI			BUFALINI			SUINI	
		Aziende	CAPI		Aziende	CAPI		Aziende	Capi
			Totale	Di cui vacche		Totale	Di cui bufale		
Viverone	54	16	196	118	-	-	-	5	8
Zimone	16	2	4	2	-	-	-	1	2
Zubiena	12	6	63	34	-	-	-	2	2
Zumaglia	11	1	7	3	-	-	-	1	2
TOTALE	1.307	671	15.975	7.865	-	-	-	172	14.479
ZONE ALTIMETRICHE									
Montagna	405	298	5.533	2.969	-	-	-	60	130
Collina	694	276	6.877	3.503	-	-	-	80	5.488
Pianura	208	97	3.565	1.393	-	-	-	32	8.861
TOTALE	1.307	671	15.975	7.865	-	-	-	172	14.479

Tavola 4.15 - Aziende con ovini, caprini, equini, allevamenti avicoli e relativo numero di capi per comune e zona altimetrica

COMUNI	OVINI		CAPRINI		EQUINI		ALLEVAMENTI AVICOLI	
	Aziende	Capi	Aziende	Capi	Aziende	Capi	Aziende	Capi
Ailoche	-	-	-	-	1	1	1	50
Andorno Micca	1	330	2	14	2	4	3	76
Benna	3	73	1	10	-	-	2	73
Biella	9	272	7	30	8	12	59	935
Bioglio	2	18	1	15	-	-	1	15
Borriana	-	-	2	9	2	3	4	119
Brusnengo	1	6	2	30	3	4	26	512
Callabiana	1	3	1	5	2	3	2	15
Camandona	3	374	3	112	2	4	2	47
Camburzano	1	3	-	-	3	22	1	46
Candelo	2	30	3	16	9	40	21	1.176
Caprile	2	458	3	77	1	4	2	36
Castelletto Cervo	1	20	1	140	1	3	1	13
Cavaglia'	1	30	4	58	6	60	3	31.940
Cerreto Castello	-	-	-	-	-	-	5	145
Cerrione	4	79	3	13	2	39	35	743
Coggiola	2	200	3	136	1	7	3	33
Cossato	6	672	3	15	9	51	64	24.061
Crosa	-	-	-	-	-	-	1	11
Curino	-	-	4	19	1	4	9	195
Donato	4	145	7	90	11	12	10	67
Dorzano	-	-	-	-	2	4	13	221
Gaglianico	-	-	-	-	-	-	1	52
Graglia	2	315	7	108	8	12	33	524
Lessona	-	-	-	-	2	10	2	32
Magnano	3	350	2	14	3	5	6	172
Massazza	-	-	1	1	2	20	6	263
Masserano	-	-	2	17	5	34	21	235
Mongrando	6	746	7	332	4	22	-	-
Mosso	2	3	4	140	3	10	1	20
Mottalciata	1	3	1	8	3	58	23	389
Muzzano	1	50	3	31	4	4	10	163
Netro	5	295	10	252	15	28	53	503
Occhieppo Inferiore	-	-	-	-	1	2	-	-
Occhieppo Superiore	3	220	2	50	3	8	-	-
Pettinengo	4	49	4	73	1	1	12	142
Piatto	1	15	-	-	1	2	1	20
Piedicavallo	1	3	-	-	1	1	-	-
Pollone	3	27	8	47	14	15	27	393
Ponderano	1	35	-	-	-	-	7	223
Pralungo	5	22	10	128	4	4	45	757
Quaregna	1	23	1	15	1	5	18	320
Quittengo	-	-	-	-	-	-	1	4
Ronco Biellese	2	22	2	75	2	6	8	261
Roppolo	-	-	2	68	2	10	34	584
Rosazza	-	-	1	4	2	10	-	-
Sagliano Micca	3	732	4	119	4	9	2	50
Sala Biellese	1	12	1	43	-	-	1	15
Salussola	6	676	8	62	13	98	57	5.647
Sandigliano	4	22	6	21	8	19	45	30.683
San Paolo Cervo	-	-	-	-	-	-	2	15
Selve Marcone	-	-	1	5	1	1	2	9
Sordevolo	2	55	5	104	4	5	-	-
Sostegno	-	-	1	4	-	-	1	10
Strona	-	-	-	-	-	-	2	39
Tavigliano	-	-	4	100	2	3	-	-
Ternengo	2	58	2	4	1	1	2	34
Tollegno	2	84	2	12	-	-	5	119
Torrazzo	1	178	2	45	3	4	-	-
Trivero	4	170	10	171	4	11	10	341
Valdengo	3	808	1	70	1	6	30	1.657
Valle Mosso	1	5	-	-	-	-	1	5
Valle San Nicolao	-	-	2	29	1	1	3	86
Veglio	-	-	2	44	2	3	1	20
Verrone	-	-	-	-	1	6	2	62
Vigliano Biellese	-	-	-	-	-	-	10	237
Villa del Bosco	-	-	-	-	1	6	6	155

Tavola 4.15 - Aziende con ovini, caprini, equini, allevamenti avicoli e relativo numero di capi per comune e zona altimetrica

COMUNI	OVINI		CAPRINI		EQUINI		ALLEVAMENTI AVICOLI	
	Aziende	Capi	Aziende	Capi	Aziende	Capi	Aziende	Capi
Villanova Biellese	-	-	-	-	-	-	2	976
Viverone	1	3	4	10	3	3	48	998
Zimone	1	2	1	1	1	5	14	220
Zubiena	1	110	5	78	5	38	-	-
Zumaglia	-	-	1	5	-	-	10	182
TOTALE	116	7.806	179	3.079	202	763	833	107.146
ZONE ALTIMETRICHE								
Montagna	47	3.491	91	1.744	90	158	214	3.238
Collina	53	3.479	67	1.216	77	419	472	64.634
Pianura	16	836	21	119	35	186	147	39.274
TOTALE	116	7.806	179	3.079	202	763	833	107.146

Tavola 4.16 - Persone per categoria di manodopera agricola, comune e zona altimetrica

COMUNI ZONE ALTIMETRICHE	FAMILIARI E PARENTI DEL CONDUTTORE					ALTRA MANODOPERA AZIENDALE				Totale generale
	Conduttore	Coniuge	Altri familiari del conduttore	Parenti del conduttore	Totale	DIRIGENTI E IMPIEGATI		OPERAI ED ASSIMILATI		
						A tempo indeter- minato	A tempo deter- minato	A tempo indeter- minato	A tempo deter- minato	
Ailoche	2	1	-	-	1	-	-	2	-	5
Andorno Micca	9	6	12	-	18	-	-	-	-	27
Benna	24	14	18	2	34	-	-	-	-	58
Biella	89	53	84	10	147	3	-	10	13	262
Bioglio	6	2	1	-	3	-	-	1	-	10
Borriana	16	11	20	-	31	-	-	-	-	47
Brusnengo	38	27	31	6	64	-	1	-	-	103
Callabiana	6	1	5	1	7	-	-	-	-	13
Camandona	7	2	11	-	13	-	-	-	-	20
Camburzano	11	7	16	1	24	-	-	-	-	35
Campiglia Cervo	1	-	-	-	-	-	-	-	-	1
Candelo	42	31	46	4	81	-	1	6	5	135
Caprile	7	-	1	-	1	-	2	-	-	10
Casapinta	5	1	-	1	2	-	-	-	-	7
Castelletto Cervo	15	5	3	3	11	-	-	-	6	32
Cavaglia'	165	101	173	6	280	1	-	6	4	456
Cerreto Castello	11	8	18	-	26	-	-	-	-	37
Cerrione	84	43	22	2	67	-	-	-	1	152
Coggiola	7	1	6	1	8	1	1	-	-	17
Cossato	101	66	138	12	216	-	-	8	1	326
Crevacuore	3	1	6	-	7	-	-	-	-	10
Crosa	3	2	2	4	8	-	-	-	-	11
Curino	13	1	2	-	3	-	-	-	-	16
Donato	50	30	53	3	86	-	-	-	-	136
Dorzano	46	29	42	3	74	5	-	1	-	126
Gaglianico	9	6	14	-	20	-	-	-	-	29
Giffenga	4	3	3	-	6	-	-	-	-	10
Graglia	61	27	42	1	70	-	-	-	1	132
Lessona	56	5	3	7	15	1	1	4	-	77
Magnano	15	7	2	-	9	-	-	-	-	24
Massazza	17	8	17	1	26	10	-	-	5	58
Masserano	66	34	27	7	68	-	-	7	2	143
Mezzana Mortigliengo	3	-	1	1	2	-	-	-	1	6
Mongrando	35	16	37	7	60	-	-	1	-	96
Mosso	7	1	3	1	5	1	-	-	-	13
Mottalcia	75	57	38	5	100	1	-	-	6	182
Muzzano	22	8	20	6	34	-	-	-	-	56
Netro	68	22	74	12	108	-	-	1	-	177
Occhieppo Inferiore	11	7	15	3	25	-	2	-	-	38
Occhieppo Superiore	25	14	25	1	40	-	-	-	-	65
Pettinengo	25	2	3	-	5	-	-	-	-	30
Piatto	7	5	9	-	14	-	-	1	2	24
Piedicavallo	4	1	2	-	3	-	-	-	-	7
Pollone	59	26	62	14	102	-	-	-	-	161
Ponderano	22	13	18	-	31	-	-	2	-	55
Portula	1	1	-	-	1	-	-	4	-	6
Pralungo	60	20	65	-	85	-	-	-	-	145
Pray	5	1	-	-	1	-	1	-	-	7
Quaregna	45	5	29	6	40	-	-	-	2	87
Quittengo	3	-	-	-	-	-	-	-	-	3
Ronco Biellese	68	37	45	2	84	1	-	-	-	153
Roppolo	79	51	27	-	78	-	-	2	-	159
Rosazza	2	-	-	-	-	-	-	-	-	2
Sagliano Micca	9	2	7	1	10	-	1	-	-	20
Sala Biellese	9	2	18	1	21	-	-	1	-	31
Salussola	199	127	119	25	271	3	3	5	21	502
Sandigliano	56	35	59	9	103	2	-	3	-	164
San Paolo Cervo	2	-	-	-	-	-	-	-	-	2
Selve Marcone	2	-	-	-	-	-	-	-	-	2
Soprana	7	1	-	1	2	-	-	-	-	9
Sordevolo	33	9	34	4	47	-	-	-	-	80
Sostegno	34	27	20	2	49	-	-	-	3	86
Strona	12	8	8	4	20	1	3	-	5	41
Tavigliano	7	-	-	-	-	-	-	-	-	7
Ternengo	6	6	7	3	16	-	-	-	-	22
Tollegno	5	2	1	-	3	-	-	-	-	8
Torrazzo	9	-	3	-	3	1	-	1	11	25

Tavola 4.16 - Persone per categoria di manodopera agricola, comune e zona altimetrica

COMUNI ZONE ALTIMETRICHE	FAMILIARI E PARENTI DEL CONDUTTORE					ALTRA MANODOPERA AZIENDALE				Totale generale
	Conduttore	Coniuge	Altri familiari del conduttore	Parenti del conduttore	Totale	DIRIGENTI E IMPIEGATI		OPERAI ED ASSIMILATI		
						A tempo indeter- minato	A tempo deter- minato	A tempo indeter- minato	A tempo deter- minato	
Trivero	18	15	30	-	45	-	-	-	-	63
Valdengo	69	41	43	1	85	-	-	-	-	154
Vallanzengo	1	1	2	-	3	-	-	2	-	6
Valle Mosso	1	1	1	-	2	1	-	-	-	4
Valle San Nicolao	7	1	3	-	4	-	-	-	-	11
Veglio	4	3	8	-	11	-	-	-	-	15
Verrone	11	8	16	-	24	-	-	-	-	35
Vigliano Biellese	24	20	38	10	68	4	3	11	4	114
Villa del Bosco	8	-	1	2	3	-	-	-	-	11
Villanova Biellese	22	16	19	4	39	5	-	1	-	67
Viverone	107	77	86	9	172	-	-	-	1	280
Zimone	56	32	40	12	84	-	-	1	2	143
Zubiena	17	12	25	2	39	2	-	1	-	59
Zumaglia	31	17	32	5	54	-	-	-	2	87
TOTALE	2.381	1.283	1.911	228	3.422	43	19	82	98	6.045
ZONE ALTIMETRICHE										
Montagna	485	194	462	45	701	3	5	7	1	1.202
Collina	1.474	817	1.100	138	2.055	20	10	58	66	3.683
Pianura	422	272	349	45	666	20	4	17	31	1.160
TOTALE	2.381	1.283	1.911	228	3.422	43	19	82	98	6.045

Tavola 4.17 - Giornate di lavoro aziendale per categoria di manodopera agricola, comune e zona altimetrica

COMUNI ZONE ALTIMETRICHE	FAMILIARI E PARENTI DEL CONDUTTORE					ALTRA MANODOPERA AZIENDALE				Totale generale
	Conduttore	Coniuge	Altri familiari del conduttore	Parenti del conduttore	Totale	DIRIGENTI E IMPIEGATI		OPERAI ED ASSIMILATI		
						A tempo indeter- minato	A tempo deter- minato	A tempo indeter- minato	A tempo deter- minato	
Ailoche	350	200	-	-	200	-	-	20	-	570
Andorno Micca	3.020	420	1.020	-	1.440	-	-	-	-	4.460
Benna	4.065	835	750	95	1.680	-	-	-	-	5.745
Biella	14.062	2.830	2.910	1.440	7.180	550	-	2.208	1.230	25.230
Bioglio	1.700	500	300	-	800	-	-	300	-	2.800
Borriana	3.800	922	446	-	1.368	-	-	-	-	5.168
Brusnengo	4.371	1.130	374	360	1.864	-	160	-	-	6.395
Callabiana	790	30	135	60	225	-	-	-	-	1.015
Camandona	1.630	330	-	-	330	-	-	-	-	1.960
Camburzano	2.550	350	480	20	850	-	-	-	-	3.400
Campiglia Cervo	100	-	-	-	-	-	-	-	-	100
Candelo	9.590	3.555	1.510	660	5.725	-	130	1.190	510	17.145
Caprile	947	-	-	-	-	-	8	-	-	955
Casapinta	334	215	-	50	265	-	-	-	-	599
Castelletto Cervo	3.150	530	450	700	1.680	-	-	-	798	5.628
Cavaglia'	22.466	6.657	7.610	1.150	15.417	10	-	1.634	278	39.805
Cerreto Castello	2.561	686	496	-	1.182	-	-	-	-	3.743
Cerrione	11.635	2.930	2.880	80	5.890	-	-	-	10	17.535
Coggiola	1.318	50	-	10	60	10	10	-	-	1.398
Cossato	16.394	5.919	7.330	2.436	15.685	-	-	1.735	18	33.832
Creva cuore	780	100	-	-	100	-	-	-	-	880
Crosa	440	25	300	710	1.035	-	-	-	-	1.475
Curino	1.430	100	250	-	350	-	-	-	-	1.780
Donato	10.560	3.590	3.000	510	7.100	-	-	-	-	17.660
Dorzano	3.755	1.017	1.604	85	2.706	640	-	5	-	7.106
Gaglianico	1.216	439	1.472	-	1.911	-	-	-	-	3.127
Giffenga	1.200	300	300	-	600	-	-	-	-	1.800
Graglia	11.325	1.280	3.015	300	4.595	-	-	-	10	15.930
Lessona	5.268	190	165	750	1.105	150	70	1.248	-	7.841
Magnano	2.580	920	100	-	1.020	-	-	-	-	3.600
Massazza	2.165	186	750	350	1.286	1.948	-	-	575	5.974
Masserano	4.904	841	667	540	2.048	-	-	1.090	146	8.188
Mezzana Mortigliengo	30	-	-	10	10	-	-	-	10	50
Mongrando	8.430	1.650	3.900	480	6.030	-	-	150	-	14.610
Mosso	2.109	-	300	300	600	50	-	-	-	2.759
Mottalciata	7.960	2.570	750	370	3.690	300	-	-	450	12.400
Muzzano	6.575	2.010	1.660	1.355	5.025	-	-	-	-	11.600
Netro	12.158	2.265	2.395	785	5.445	-	-	150	-	17.753
Occhieppo Inferiore	2.585	160	1.620	350	2.130	-	60	-	-	4.775
Occhieppo Superiore	6.380	1.850	970	50	2.870	-	-	-	-	9.250
Pettinengo	3.047	600	340	-	940	-	-	-	-	3.987
Piatto	1.290	400	530	-	930	-	-	200	200	2.620
Piedicavallo	600	200	-	-	200	-	-	-	-	800
Pollone	14.390	3.860	5.860	880	10.600	-	-	-	-	24.990
Ponderano	5.615	1.000	3.605	-	4.605	-	-	480	-	10.700
Portula	140	70	-	-	70	-	-	30	-	240
Pralungo	12.094	3.220	2.020	-	5.240	-	-	-	-	17.334
Pray	926	50	-	-	50	-	4	-	-	980
Quaregna	5.213	234	140	525	899	-	-	-	32	6.144
Quittengo	280	-	-	-	-	-	-	-	-	280
Ronco Biellese	5.535	1.800	850	350	3.000	10	-	-	-	8.545
Roppolo	10.715	2.801	2.583	-	5.384	-	-	390	-	16.489
Rosazza	350	-	-	-	-	-	-	-	-	350
Sagliano Micca	2.450	310	590	150	1.050	-	30	-	-	3.530
Sala Biellese	1.700	200	690	200	1.090	-	-	225	-	3.015
Salussola	17.779	2.812	4.140	2.919	9.871	320	170	715	493	29.348
Sandigliano	6.220	408	1.050	455	1.913	150	-	674	-	8.957
San Paolo Cervo	180	-	-	-	-	-	-	-	-	180
Selve Marcone	99	-	-	-	-	-	-	-	-	99
Soprana	66	8	-	10	18	-	-	-	-	84
Sordevolo	9.602	2.462	3.261	1.155	6.878	-	-	-	-	16.480
Sostegno	3.323	1.100	30	60	1.190	-	-	-	207	4.720
Strona	664	149	62	175	386	1	5	-	50	1.106
Tavigliano	1.830	-	-	-	-	-	-	-	-	1.830
Ternengo	997	485	-	300	785	-	-	-	-	1.782
Tollegno	1.200	250	10	-	260	-	-	-	-	1.460
Torrazzo	2.189	-	320	-	320	50	-	100	200	2.859

Tavola 4.17 - Giornate di lavoro aziendale per categoria di manodopera agricola, comune e zona altimetrica

COMUNI ZONE ALTIMETRICHE	FAMILIARI E PARENTI DEL CONDUTTORE					ALTRA MANODOPERA AZIENDALE				Totale generale
	Conduttore	Coniuge	Altri familiari del conduttore	Parenti del conduttore	Totale	DIRIGENTI E IMPIEGATI		OPERAI ED ASSIMILATI		
						A tempo indeter- minato	A tempo deter- minato	A tempo indeter- minato	A tempo deter- minato	
Trivero	4.048	1.910	835	-	2.745	-	-	-	-	6.793
Valdengo	6.324	1.727	1.351	46	3.124	-	-	-	-	9.448
Vallanzengo	156	-	-	-	-	-	-	312	-	468
Valle Mosso	80	-	-	-	-	10	-	-	-	90
Valle San Nicolao	1.375	150	-	-	150	-	-	-	-	1.525
Veglio	960	130	700	-	830	-	-	-	-	1.790
Verrone	3.550	700	860	-	1.560	-	-	-	-	5.110
Vigliano Biellese	5.411	1.244	2.581	2.140	5.965	421	220	2.442	340	14.799
Villa del Bosco	1.336	-	200	300	500	-	-	-	-	1.836
Villanova Biellese	5.182	1.710	1.975	890	4.575	470	-	265	-	10.492
Viverone	16.402	4.269	1.828	630	6.727	-	-	-	10	23.139
Zimone	7.160	1.630	435	945	3.010	-	-	300	160	10.630
Zubiena	3.604	635	510	340	1.485	480	-	300	-	5.869
Zumaglia	2.101	105	740	215	1.060	-	-	-	20	3.181
TOTALE	362.866	84.211	88.005	26.691	198.907	5.570	867	16.163	5.747	590.120
ZONE ALTIMETRICHE										
Montagna	106.392	24.487	25.771	5.555	55.813	70	52	200	10	162.537
Collina	196.092	46.857	45.376	15.767	108.000	2.612	515	12.639	4.159	324.017
Pianura	60.382	12.867	16.858	5.369	35.094	2.888	300	3.324	1.578	103.566
TOTALE	362.866	84.211	88.005	26.691	198.907	5.570	867	16.163	5.747	590.120

Tavola 4.18 - Aziende che utilizzano mezzi meccanici in complesso e relativo numero di mezzi di proprietà dell'azienda per comune e zona altimetrica

COMUNI ZONE ALTIMETRICHE	TOTALE			AZIENDE CON MEZZI DI PROPRIETÀ				
	Aziende con mezzi	Aziende con mezzi forniti da terzi	Aziende con mezzi in proprietà	Totale	TRATTRICI		MOTOCOLTIVATORI, MOTOZAPPE, MOTOFRESATRICI E MOTOFALCIATRICI	
					Aziende	Mezzi	Aziende	Mezzi
Ailoche	2	-	-	2	1	3	2	5
Andorno Micca	8	-	-	8	7	15	4	6
Benna	22	-	-	22	22	47	12	19
Biella	78	2	2	77	50	86	70	99
Bioglio	4	-	-	4	3	4	3	3
Borriana	16	1	-	16	13	37	11	13
Brusnengo	35	-	1	35	24	51	28	34
Callabiana	4	-	-	4	3	3	4	5
Camandona	5	-	-	5	4	6	2	3
Camburzano	11	4	-	11	10	21	10	14
Candelo	40	17	1	40	37	80	30	40
Caprile	3	-	1	3	2	2	2	3
Casapinta	5	-	-	5	2	2	5	7
Castelletto Cervo	14	2	1	14	14	41	11	17
Cavaglia'	139	2	3	139	139	291	47	52
Cerreto Castello	11	2	2	11	10	17	10	12
Cerrione	82	59	2	80	77	155	38	38
Coggiola	4	-	-	4	2	2	3	3
Cossato	101	-	3	101	98	176	48	74
Crevacuore	3	-	-	3	1	2	2	3
Crosa	2	-	-	2	2	3	2	3
Curino	10	-	10	9	4	8	9	18
Donato	46	-	1	46	30	44	44	72
Dorzano	48	13	3	47	39	61	33	38
Gaglianico	8	-	-	8	7	10	6	11
Giffenga	4	-	-	4	4	15	1	1
Graglia	51	-	1	51	36	68	51	76
Lessona	48	-	4	48	20	29	41	47
Magnano	13	1	-	13	10	15	12	14
Massazza	16	-	1	16	14	42	9	10
Masserano	62	2	4	62	22	43	46	54
Mongrando	35	15	2	35	35	82	29	42
Mosso	5	-	1	5	3	4	5	5
Mottalciata	66	3	2	65	54	92	46	50
Muzzano	18	-	-	18	17	28	13	17
Netro	67	2	1	67	48	74	61	109
Occhieppo Inferiore	11	4	-	11	11	21	10	13
Occhieppo Superiore	25	7	2	25	22	36	23	30
Pettinengo	20	-	-	20	11	15	17	17
Piatto	7	-	-	7	6	16	7	15
Pollone	56	-	-	56	43	64	55	63
Ponderano	21	1	-	21	19	46	18	23
Portula	1	-	-	1	1	1	1	1
Pralungo	49	-	1	49	27	30	45	51
Pray	2	-	-	2	2	4	2	4
Quaregna	41	1	-	40	15	23	39	63
Ronco Biellese	57	-	2	57	18	19	51	86
Roppolo	72	2	3	72	68	109	39	43
Sagliano Micca	6	-	-	6	4	5	5	8
Sala Biellese	10	-	-	10	9	13	8	12
Salussola	169	41	6	164	124	263	37	37
Sandigliano	53	1	-	52	47	90	37	42
Selve Marcone	2	-	-	2	2	2	-	-
Sordevolo	31	-	-	31	28	37	29	40
Sostegno	27	1	-	27	14	17	23	35
Strona	7	-	2	7	4	4	6	7
Tavigliano	1	-	-	1	-	-	1	1
Ternengo	6	-	-	6	4	5	6	14
Tollegno	5	-	-	5	5	7	2	3
Torrazzo	7	5	-	5	4	11	4	6
Trivero	18	3	2	18	11	14	16	26
Valdengo	49	3	4	46	33	60	24	24
Vallanzengo	1	-	-	1	1	1	1	3
Valle Mosso	2	-	-	2	-	-	2	2
Valle San Nicolao	3	-	-	3	2	4	1	2
Veglio	3	-	-	3	2	2	3	6
Verrone	11	-	1	11	11	33	5	7

Tavola 4.18 - Aziende che utilizzano mezzi meccanici in complesso e relativo numero di mezzi di proprietà dell'azienda per comune e zona altimetrica

COMUNI ZONE ALTIMETRICHE	TOTALE			AZIENDE CON MEZZI DI PROPRIETÀ				
	Aziende con mezzi	Aziende con mezzi forniti da terzi	Aziende con mezzi in proprietà	Totale	TRATTRICI		MOTOCOLTIVATORI, MOTOZAPPE, MOTOFRESATRICI E MOTOFALCIATRICI	
					Aziende	Mezzi	Aziende	Mezzi
Vigliano Biellese	25	7	1	24	19	39	19	38
Villa del Bosco	7	-	-	7	5	7	5	7
Villanova Biellese	21	1	1	21	21	60	9	10
Viverone	98	5	3	96	90	150	48	52
Zimone	52	-	-	52	46	59	22	23
Zubiena	18	7	-	18	17	31	18	23
Zumaglia	23	1	-	23	9	9	4	5
TOTALE	2.103	215	74	2.082	1.619	2.966	1.392	1.859
ZONE ALTIMETRICHE								
Montagna	412	12	10	412	298	449	375	539
Collina	1.310	141	54	1.295	1.002	1.794	842	1.107
Pianura	381	62	10	375	319	723	175	213
TOTALE	2.103	215	74	2.082	1.619	2.966	1.392	1.859

Tavola 4.18 - Aziende che utilizzano mezzi meccanici in complesso e relativo numero di mezzi di proprietà dell'azienda per comune e zona altimetrica

COMUNI ZONE ALTIMETRICHE	AZIENDE CON MEZZI DI PROPRIETÀ								
	MIETITREBBIATRICI		MACCHINE PER RACCOLTA COMPLETAMENTE AUTOMATIZZATA		APPARECCHI PER L'IRRORAZIONE DI PRODOTTI FITOIATRICI		MACCHINE PER LA FERTILIZZAZIONE		ALTRI MEZZI MECCA- NICI
	Aziende	Mezzi	Aziende	Mezzi	Aziende	Mezzi	Aziende	Mezzi	Aziende
Ailoche	-	-	-	-	-	-	1	1	1
Andorno Micca	-	-	-	-	-	-	1	1	-
Benna	1	1	-	-	10	10	15	17	-
Biella	-	-	1	1	7	7	9	10	47
Bioglio	-	-	-	-	1	1	-	-	-
Borriana	-	-	2	4	1	1	9	10	3
Brusnengo	3	4	-	-	6	7	7	9	4
Callabiana	-	-	-	-	-	-	-	-	-
Camandona	-	-	-	-	-	-	-	-	-
Camburzano	-	-	-	-	1	1	2	2	7
Candelo	3	3	1	1	16	19	21	34	17
Caprile	-	-	-	-	-	-	-	-	-
Casapinta	-	-	-	-	-	-	-	-	-
Castelletto Cervo	4	4	-	-	3	4	6	13	-
Cavaglia'	9	10	2	2	88	96	71	95	23
Cerreto Castello	-	-	3	7	3	4	5	11	7
Cerrione	7	10	-	-	39	42	44	47	-
Coggiola	-	-	-	-	-	-	-	-	-
Cossato	6	8	-	-	16	20	25	28	2
Crevacuore	-	-	-	-	-	-	-	-	2
Crosta	-	-	-	-	-	-	-	-	-
Curino	1	2	-	-	1	1	1	1	1
Donato	-	-	-	-	-	-	-	-	1
Dorzano	7	8	-	-	29	29	11	12	37
Gaglianico	1	1	-	-	-	-	1	1	1
Giffenga	4	4	-	-	1	1	2	2	-
Graglia	-	-	2	4	-	-	19	19	1
Lessona	-	-	-	-	1	2	1	1	-
Magnano	-	-	-	-	-	-	2	2	11
Massazza	3	5	-	-	8	9	7	11	7
Masserano	1	1	-	-	13	16	8	10	6
Mongrando	-	-	3	4	7	7	19	24	26
Mosso	-	-	-	-	-	-	3	4	-
Mottalciata	1	1	-	-	1	2	1	1	-
Muzzano	-	-	1	2	-	-	2	2	-
Netro	-	-	-	-	-	-	22	22	47
Occhieppo Inferiore	-	-	-	-	2	2	5	5	10
Occhieppo Superiore	1	1	2	2	3	3	8	8	19
Pettinengo	-	-	-	-	-	-	1	1	1
Piatto	-	-	-	-	1	2	-	-	-
Pollone	-	-	-	-	1	1	5	6	-
Ponderano	1	2	-	-	5	6	10	11	-
Portula	-	-	-	-	-	-	-	-	-
Pralungo	-	-	-	-	-	-	-	-	1
Pray	-	-	-	-	-	-	-	-	-
Quaregna	-	-	-	-	-	-	1	1	-
Ronco Biellese	-	-	-	-	1	1	3	3	1
Roppolo	4	4	-	-	27	29	26	26	6
Sagliano Micca	-	-	-	-	-	-	-	-	-
Sala Biellese	-	-	-	-	2	2	-	-	7
Salussola	13	16	-	-	72	81	77	88	105
Sandigliano	6	6	-	-	20	20	32	32	1
Selve Marcone	-	-	-	-	-	-	-	-	-
Sordevolo	-	-	-	-	-	-	-	-	-
Sostegno	-	-	-	-	-	-	-	-	-
Strona	-	-	-	-	-	-	-	-	-
Tavigliano	-	-	-	-	-	-	-	-	-
Ternengo	-	-	-	-	-	-	-	-	-
Tollegno	-	-	-	-	-	-	-	-	-
Torrazzo	-	-	-	-	1	1	1	1	-
Trivero	-	-	-	-	-	-	6	7	15
Valdengo	1	2	-	-	2	2	8	8	-
Vallanzengo	-	-	-	-	-	-	-	-	-
Valle Mosso	-	-	-	-	-	-	-	-	1
Valle San Nicolao	-	-	-	-	-	-	-	-	-
Veglio	-	-	-	-	-	-	-	-	1
Verrone	6	7	1	1	8	10	4	8	-

Tavola 4.18 - Aziende che utilizzano mezzi meccanici in complesso e relativo numero di mezzi di proprietà dell'azienda per comune e zona altimetrica

COMUNI ZONE ALTIMETRICHE	AZIENDE CON MEZZI DI PROPRIETÀ								
	MIETITREBBIATRICI		MACCHINE PER RACCOLTA COMPLETAMENTE AUTOMATIZZATA		APPARECCHI PER L'IRRORAZIONE DI PRODOTTI FITOIATRICI		MACCHINE PER LA FERTILIZZAZIONE		ALTRI MEZZI MECCA- NICI
	Aziende	Mezzi	Aziende	Mezzi	Aziende	Mezzi	Aziende	Mezzi	Aziende
Vigliano Biellese	1	1	-	-	5	5	5	7	13
Villa del Bosco	-	-	-	-	-	-	-	-	-
Villanova Biellese	8	10	-	-	16	19	17	21	1
Viverone	4	5	1	1	75	81	15	20	2
Zimone	2	2	-	-	33	33	11	11	1
Zubiena	-	-	1	1	3	3	4	4	4
Zumaglia	-	-	-	-	-	-	-	-	17
TOTALE	98	118	20	30	529	580	554	658	457
ZONE ALTIMETRICHE									
Montagna	1	1	5	8	4	4	67	70	87
Collina	51	62	11	16	368	400	292	353	235
Pianura	46	55	4	6	157	176	195	235	135
TOTALE	98	118	20	30	529	580	554	658	457

Glossario

Abitazioni situate nell'azienda – Tutte le abitazioni comprese nel perimetro aziendale. Per abitazione si intende un insieme di vani o anche un vano solo, destinato funzionalmente ad uso abitazione, che dispone di un ingresso indipendente su strada, pianerottolo, cortile, terrazza, ballatoio e simili. Sono esclusi i locali che non hanno le caratteristiche proprie delle abitazioni (roulotte, carrozzoni, cantine, magazzini, ecc.) anche se risultano occupati di fatto da una o più famiglie. Una abitazione è considerata occupata quando in essa abitano una o più persone ivi aventi la loro dimora abituale anche se temporaneamente assenti alla data del censimento.

Agrumi – Arancio, mandarino, clementina e i suoi ibridi, limone, altri agrumi (arancio amaro o melangolo, bergamotto, cedro, chinotto, kunquat, limetta, pompelmo).

Alimentazione automatizzata del bestiame (impianti per l') – Apparecchiature rappresentate essenzialmente dagli alimentatori automatici (a coclea, a nastro o a catena fissa) fissi o mobili con strutture metalliche o di legno, utilizzati per la distribuzione automatica degli alimenti agli animali che consistono in uno o più trasportatori che prelevano il foraggio o i mangimi da una tramoggia oppure direttamente dai silos e li trasportano in una canaletta parallela alla mangiatoia.

Allevamenti – I dati sulla consistenza degli allevamenti fanno riferimento a tutti i capi di bestiame che alla data del censimento si trovavano presso l'azienda sia che si trattasse di bestiame in dotazione dell'azienda stessa, sia che si trattasse di bestiame affidato o da essa allevato. Sono inclusi i capi temporaneamente assenti per transumanza, pascolo, ecc. sono esclusi gli animali di passaggio (es.: femmine presenti per la monta).

Allevamenti avicoli

Polli da carne – compresi i giovani capi destinati alla produzione di carne.

Galline da uova – Galline che hanno già cominciato a deporre uova e giovani capi destinati alla produzione di uova.

Allevamenti (altri) – Allevamenti di anatre, lumache, lombrichi, rane, cervidi.

Ammendante organico – Prodotto di diverso tipo la cui funzione principale è quella di modificare e migliorare le caratteristiche fisiche del terreno (ammendante animale idrolizzato, vegetale composto, vegetale fermentato, vegetale semplice, torboso composto, leonardite, torba acida, ecc.).

Approvvigionamento dell'acqua irrigua – L'approvvigionamento dell'acqua irrigua è considerato: fonte di approvvigionamento, quando l'azienda si approvvigiona per derivazione diretta da corsi d'acqua superficiali, senza essere soggetta a vincoli per quanto riguarda le modalità di presa e di utilizzazione dell'acqua o mediante pozzi, fontanili, ecc. situati nel proprio fondo;

- *da consorzi di irrigazione e bonifica* quando l'azienda si approvvigiona di acqua attraverso consorzi di irrigazione e bonifica che servono per lo più un complesso organizzato di aziende;
- *da altre aziende agricole*;
- *in altra forma*, quando l'azienda si approvvigiona d'acqua attraverso imprese private non agricole, ecc..

Aratura – Fondamentale tecnica di lavorazione che consiste nel ribaltare una fetta di terreno dopo aver proceduto al suo distacco dal suolo con lo scopo della distruzione della vegetazione preesistente, dell'incorporamento di concimi, dell'aumento dell'areazione permeabilità e dei fenomeni ad essa collegati.

Area protetta – Ecosistema tutelato per conservare la biodiversità che lo caratterizza, con l'obiettivo di uno sviluppo sostenibile del territorio.

Aree boscate a turno breve – Superfici a bosco in cui il periodo tra l'impianto degli alberi ed il taglio del prodotto (escludendo le normali operazioni di sfoltitura) non supera i 15 anni.

Artigianato – Attività artigianali esercitate dal conduttore, dai membri della sua famiglia o da manodopera non familiare a condizione che essi siano addetti anche ai lavori agricoli.

Aspersione – Metodo che prevede l'aspersione dell'acqua con apparecchiature che simulano la pioggia naturale. Esso prevede una serie di tubi, una pompa che fornisce pressione all'acqua e uno o più irrigatori che distribuiscono l'acqua sul terreno. Gli impianti possono essere fissi, semifissi o mobili. La pressione idrica e la gittata degli irrigatori possono variare sensibilmente.

Associazioni di produttori – Associazioni costituite per iniziativa dei produttori stessi allo scopo di:

- promuovere la concentrazione dell'offerta e la regolarizzazione dei prezzi nella fase della produzione per uno o più prodotti agricoli;
- mettere a disposizione dei produttori associati mezzi tecnici adeguati per il condizionamento e la commercializzazione dei prodotti in questione.

Attività di agriturismo – Attività turistica svolta in locali rurali, nei quali viene dato alloggio a turisti da imprenditori agricoli.

Attività remunerativa extraaziendale – Qualsiasi attività esercitata al di fuori dell'azienda e che ha come corrispettivo una remunerazione. Sono comprese eventuali attività remunerative che possono essere esercitate sull'azienda stessa o in un'altra impresa agricola (gestione di un terreno da campeggio, affitto di alloggi a turisti), oppure in una impresa non agricola appartenente al conduttore.

Avvicendamento libero – La successione di colture diverse sullo stesso terreno viene decisa annualmente.

Azienda agricola, forestale e zootecnica – L'unità tecnico-economica costituita da terreni, anche in appezzamenti non contigui, ed eventualmente da impianti ed attrezzature varie, in cui si attua la produzione agraria, forestale e zootecnica ad opera di un conduttore, cioè persona fisica, società od ente che ne sopporta il rischio sia da solo (conduttore coltivatore e conduttore con salariati e/o compartecipanti), sia in associazione ad un mezzadro o colono parziario.

Azienda senza terreno agrario – Per *terreno agrario* si intende la superficie dell'azienda destinata alla pratica delle varie colture o che potrebbe essere ad esse destinata mediante l'impiego di mezzi normalmente disponibili presso un'azienda agricola. Non è terreno agrario la superficie costituita da aree occupate da fabbricati, cortili, strade poderali, ecc.

Le *aziende senza terreno agrario* sono quelle zootecniche nelle quali si attua esclusivamente l'allevamento di bestiame e le aziende che utilizzano terreni pascolativi appartenenti a Comuni, ad altri enti pubblici o a privati senza che i terreni stessi si configurino come elementi costitutivi delle aziende stesse.

Le aziende che praticano la coltivazione di funghi in grotte, sotterranei ed appositi edifici sono assimilate a quelle con terreno agrario.

Barbatelle – Giovani piante di vite, innestate e non, prima del loro impianto definitivo.

Boschi – Superfici coperte da alberi e/o arbusti forestali, il cui prodotto principale è il legno. Sono considerati boschi anche i terreni il cui suolo occupato dalle piante forestali viene parzialmente utilizzato per coltivazioni erbacee aventi carattere accessorio o marginale. Sono compresi i vivai forestali destinati al fabbisogno aziendale. Sono esclusi i castagneti da frutto e le pioppete.

Bosco misto – Quando non possiede le caratteristiche del bosco puro.

Bosco puro – Quando le piante di una singola specie legnosa rappresentano, a maturità, almeno i 9/10 della superficie.

Bovini

— *Maschi:*

- *da riproduzione*, costituiti dai torelli (bovini interi destinati alla riproduzione) e dai tori (bovini interi già adibiti alla riproduzione naturale od impiegati per la fecondazione artificiale) compresi i tori riformati, cioè al termine della loro carriera riproduttiva;
- *da macello*, costituiti dai vitelli, vitelloni, manzetti o manzi e buoi destinati alla produzione di carne;

— *Femmine:*

- *da allevamento*: bovine che non hanno mai partorito anche se gravide alla data del censimento o che sono allevate per la riproduzione;
- *da macello*: bovine che non hanno mai partorito e che vengono allevate per essere macellate;
- *vacche da latte* (comprese le vacche da latte e carne): vacche (bovine che hanno già partorito almeno una volta), che, per razza o attitudine, sono adibite esclusivamente o prevalentemente alla produzione di latte destinato al consumo umano o alla trasformazione in prodotti lattiero-caseari. Sono comprese le vacche da latte riformate o al termine della loro carriera economica;
- *altre vacche* (da carne e/o da lavoro): bovine che hanno già partorito almeno una volta, ma che sono allevate per la produzione di vitelli o vengono adibite per il lavoro o ad entrambe le funzioni economiche e il cui latte, di norma, non è

destinato né al consumo umano diretto né alla trasformazione in prodotti lattiero-caseari. Sono comprese le altre vacche riformate o al termine della loro carriera economica.

Burro – Prodotto avente un tenore di materie grasse del latte, uguale o superiore all'80%, ma inferiore al 90%, un tenore massimo di acqua del 16% ed un massimo del 2% di materie secche e non grasse del latte.

Capo azienda – Persona che di fatto gestisce l'azienda e cioè la persona fisica che assicura la gestione corrente e quotidiana dell'azienda. Si ha la gestione quotidiana dell'azienda anche quando l'attività è assicurata per un limitato numero di mesi, come ad esempio, nelle aziende specializzate per la viticoltura, olivicoltura, ecc.. Il capo azienda è in genere il conduttore stesso, ma può essere una diversa persona, qualora il conduttore stesso abbia affidato la gestione dell'azienda ad altra persona, per esempio ad un membro della famiglia. Per ciascuna azienda si considera capo azienda esclusivamente una persona. Se più persone partecipano alla gestione corrente e quotidiana dell'azienda, è considerato capo azienda la persona che reca il maggior contributo alla gestione dell'azienda. Qualora tale contributo alla gestione si è ripartito in maniera uguale tra due o più persone, di queste è considerata capo azienda la più avanzata in età. Il mezzadro è da considerarsi come capo azienda ed analogamente il soccidario per le aziende a soccida.

Caprini – Gruppo di mammiferi artiodattili ruminanti della specie Capra.

- *Capre che hanno già figliato*: femmine che hanno già figliato anche una volta, anche se alla data della rilevazione sono a riposo o stanno allattando. In questa categoria devono essere comprese anche le femmine riformate al termine della loro carriera economica.
- *Capre montate per la prima volta*: femmine di meno di un anno che non hanno ancora figliato.
- *Altri caprini*: capretti (maschi e femmine di età inferiore ad un anno), maschi di più di un anno compresi i riproduttori e femmine di età superiore ad un anno che non hanno mai partorito (non comprese nelle capre).

Caseifici – Comprendono:

- a) le imprese o stabilimenti - compresi gli enti cooperativi agricoli e le latterie turnarie che svolgono attività di trattamento igienico e/o di trasformazione del latte;
- b) le aziende agricole, i cui impianti tecnici di lavorazione e/o di trasformazione sono paragonabili a quelli degli stabilimenti di cui al punto a);
- c) gli stabilimenti che raccolgono latte o crema e li cedono interamente od in parte alle unità di cui al punto a) senza averli lavorati né trasformati (centri di raccolta, generalmente dotati di attrezzature - quali impianti e vasche di refrigerazione - adeguate per la raccolta e/o della crema).

Castagneto da frutto – Sono i castagneti allevati ad alto fusto e destinati principalmente alla produzione del frutto. Sono compresi soltanto i castagneti nei quali durante l'annata agraria di riferimento si è proceduto alle operazioni colturali e alla raccolta del frutto. La superficie degli altri castagneti va indicata tra i boschi (fustaie di latifoglie).

Cavalli – Sono compresi i cavalli da corsa e da sella appartenenti ad aziende agricole.

Categorie assimilate – Lavoratori che guidano e controllano, con apporto di adeguata competenza tecnico-pratica, gruppi di altri lavoratori operai esercitando a volte un certo potere di iniziativa per la condotta dei lavori.

Ceduo composto – Bosco costituito da fustaia e ceduo semplice frammisti. Sono assimilati ai cedui composti i cedui semplici con matricine dal turno almeno triplo di quello del ceduo e la cui area di insidenza a maturità sia superiore al 15% della superficie totale del bosco.

Ceduo semplice – Bosco le cui piante, nate esclusivamente e prevalentemente da gemma, sono destinate a rinnovarsi per via agamica (gemma).

Celle frigorifere – Locali in muratura o prefabbricati predisposti allo stoccaggio di prodotti delle coltivazioni e/ o degli allevamenti i quali vengono mantenuti a temperatura ed umidità costanti.

Centro aziendale – Insieme di fabbricati situati nell'azienda agricola e connessi all'attività dell'azienda stessa. Essi, di norma, comprendono le abitazioni del conduttore e dell'altra manodopera impiegata nell'azienda; i ricoveri per animali; locali per l'immagazzinamento dei prodotti (magazzini, sili da foraggio, fienili ecc.) e quelli per il deposito di macchine ed attrezzi di uso agricolo.

Ciclo aperto – Un allevamento:

- ove si praticano solo le fasi di riproduzione e svezzamento (si vendono suinetti);

- ove si pratica solo la fase di ingrasso di suinetti acquistati all'esterno, in Italia o all'estero.

Ciclo chiuso – Un allevamento caratterizzato dalla presenza di tutte le fasi produttive: dalla riproduzione e svezzamento fino all'ingrasso dei soggetti nati in azienda (non vengono considerati eventuali acquisti di capi da riproduzione).

Classi di ampiezza – L'intervallo tra un valore ed un altro all'interno di una classificazione.

Coloni impropri – Coloro che prestano lavoro manuale in una azienda agricola, sulla base di pattuizioni particolari aventi in comune la natura associativa parziaria, ma caratterizzata da una diversità di contenuto per quanto riguarda le prestazioni di lavoro, i conferimenti delle scorte e le suddivisioni delle spese e dei prodotti.

Coltivazione principale

- *Coltivazione unica*, cioè quella che è la sola ad essere praticata su una data superficie nel corso dell'annata agraria di riferimento. Una coltivazione si considera unica anche quando è consociata con coltivazioni erbacee aventi carattere accessorio o marginale o con colture legnose agrarie o boschive presenti in numero trascurabile di piante.
- *Coltivazioni erbacee consociate praticate su seminativi nudi*. Ciascuna coltivazione erbacea consociata va considerata come *coltivazione principale* per la parte di superficie effettivamente occupata.
- *Coltivazioni legnose agrarie consociate tra loro o con coltivazioni erbacee*. Ciascuna coltivazione va considerata come *coltivazione principale* per la parte di superficie effettivamente occupata.
- *Coltivazione successiva o intercalare più importante dal punto di vista economico*.
E' considerata come *coltivazione principale* per l'intera superficie sulla quale essa è stata praticata.

Coltivazioni in serra – Si intendono le coltivazioni praticate per l'intero ciclo vegetativo o per la quasi totalità di esso, entro costruzioni di altezza sufficiente per potervi accedere ed eseguirvi le operazioni colturali e nei quali si realizza un ambiente artificiale che permette di coltivare le piante fuori stagione o piante che esigono speciali condizioni ambientali. Sono escluse in quante considerate in piena area, le coltivazioni sottoposte a copertura temporanea (campane, tunnel, ecc.) nonché quelle praticate in costruzioni la cui copertura è limitata al tetto, senza resistenza di pareti esterne.

Coltivazioni legnose agrarie – Vite, olivo, agrumi, fruttiferi, vivaia, canne, gelso (foglie), giunco, manna, salice da vimini, sommacco.

Coltivazione secondaria successiva o intercalare – La coltivazione successiva meno importante dal punto di vista economico (valore della produzione annuale). In tal caso a ciascuna coltivazione successiva od intercalare, viene attribuita l'intera superficie su cui è stata praticata.

Compostaggio – Processo che ha l'obiettivo di favorire la biodegradazione per evaporazione; si ottengono modificazioni della sostanza organica che viene umificata per attività biologica e si ha contemporaneamente distruzione dei batteri patogeni contenuti nelle deiezioni. Il compost è il prodotto derivato generalmente da residui solidi urbani trattati e trasformati in un composto scuro abbastanza simile al letame.

Concimazione – Apporto artificiale di sostanze naturali o sintetiche, minerali od organiche idonee a fornire alle colture l'elemento o gli elementi chimici della fertilità a queste necessarie per lo svolgimento del loro ciclo produttivo e vegetativo.

Concimazione (macchine per la)

- *Spandiconcime*: macchine semoventi, trainate, portate o semiportate da trattori, utilizzate per la distribuzione meccanica dei concimi chimici, distributori combinati di concimi ed antiparassitari. Sono esclusi gli spandiconcime azionati a mano e le seminatrici combinate con spandiconcime.
- *Spandiletame*: macchine trainate o portate da trattori, utilizzate per il trasporto e la distribuzione meccanica del letame. Sono esclusi gli spanditori semimeccanici ed i rimorchi a piano mobile senza apparecchi spanditori.

Condizione professionale – La condizione professionale è quella posseduta nella settimana precedente la data di riferimento del censimento e si distingue in:

- *Occupato*: chi possiede una occupazione (in proprio o alle dipendenze) da cui trae una retribuzione o un profitto. Si considera occupato anche chi collabora, senza avere un regolare contratto di lavoro con un familiare che svolge una attività lavorativa in conto proprio;
- *Disoccupato alla ricerca di nuova occupazione*: chi ha perduto una precedente occupazione alle dipendenze ed è alla ricerca attiva di una nuova occupazione, essendo in grado accettarla se gli viene offerta;

- *In cerca di prima occupazione*: chi non ha mai esercitato un'attività lavorativa o ha cessato una attività lavorativa in proprio ed è alla ricerca attiva di una occupazione essendo in grado di accettarla se gli viene offerta;
- *Casalinga/o*: chi si dedica prevalentemente alla cura della propria famiglia o della propria casa;
- *Studente*: chi si dedica prevalentemente allo studio;
- *Ritirato dal lavoro*: chi ha cessato una attività lavorativa per raggiunti limiti di età oppure per altra causa;
- *In altra condizione*: proprietari, benestanti, inabili al lavoro, chi sta assolvendo agli obblighi di leva ecc..

Conduttore – Responsabile giuridico ed economico dell'azienda. Può essere una persona fisica, una società o un Ente pubblico. Nel caso di colonia parziaria appoderata (mezzadria) come conduttore di azienda è stato considerato il mezzadro. Nel caso di soccida quale conduttore di azienda è stato considerato il soccidante.

Conigli – Comprendono le fattrici femmine che hanno partorito almeno una volta.

Consistenza del bestiame – I dati sulla consistenza degli allevamenti fanno riferimento a tutti i capi di bestiame che alla data della rilevazione si trovavano presso l'azienda sia che si tratti di bestiame in dotazione dell'azienda stessa sia che si tratti di bestiame affidato o da essa allevato. Sono inclusi i capi temporaneamente assenti per transumanza, pascolo, ecc.. Sono esclusi gli animali di passaggio (es.: femmine presenti per la monta).

Consociazioni – Coltivazioni che si trovano sullo stesso terreno durante uno stesso periodo e ciascuna delle quali fornisce un raccolto ben distinto nel corso dell'annata agraria.

Consorzio – Associazione tra gli agricoltori costituita secondo la legislazione vigente, avente scopo mutualistico e rivolta prevalentemente alla fornitura di beni e servizi direttamente agli appartenenti all'organismo sociale a condizioni più vantaggiose. A seconda delle finalità e del campo di attività prende denominazioni diverse come cantine sociali, centrali ortofrutticole, latterie e caseifici sociali, di bonifica e irrigazione, tra imprese, tra Enti pubblici, consorzi fitoiatrici ecc.. Sono compresi i consorzi per il noleggio di macchine agricole, gli organismi associativi che abbiano come scopo mutualistico l'acquisto o la produzione per i propri soci di sostanze utili per l'agricoltura, l'acquisto di terreni, la raccolta, la conservazione, la trasformazione e vendita dei prodotti.

Contoterzismo – Utilizzazione di mezzi meccanici:

- *in altre aziende agricole*. Sono rilevate le giornate di lavoro prestate in altre aziende agricole con mezzi meccanici di proprietà o comproprietà dell'azienda con e senza manodopera aziendale;
- *in azienda*. Sono rilevate le giornate di lavoro effettuate in azienda con mezzi meccanici forniti distintamente da terzi, cioè da altre aziende agricole, da organismi associativi o da imprese di esercizio e noleggio.

Corpo – Porzione continua di terreno facente di un'unica azienda, non interrotto da fattori di discontinuità quali strade, corsi d'acqua, ecc. Non costituiscono fattori tali da configurare l'esistenza di due o più corpi, piccoli canali, sentieri poderali, muriccioli, siepi, nonché aree di servizio delle coltivazioni. Il numero di corpi fa riferimento alla superficie totale dell'azienda.

Credito agrario – Strumento che fornisce agli imprenditori agricoli i capitali necessari alla produzione ed all'incremento e miglioramento delle strutture aziendali. Si suddivide in credito agrario di esercizio e di miglioramento ed entrambi possono essere a saggio agevolato od ordinario a seconda che gli enti pubblici intervengano o no alla diminuzione del tasso di interesse. Il credito agrario è regolato dalla legge n.1760 del 5 luglio 1928 e da altre posteriori, ma le forme di intervento variano da Regione a Regione.

Il "*credito agrario di esercizio*" viene concesso ad agricoltori, anche non proprietari, per la conduzione e per la dotazione dell'azienda. Le principali operazioni riguardano:

- prestiti per la conduzione delle aziende agrarie e per l'utilizzazione, manipolazione e trasformazione dei prodotti (credito agrario di conduzione);
- prestiti per l'acquisto di bestiame, macchine ed attrezzi agricoli (credito agrario di dotazione);
- anticipazione su pegno di prodotti agricoli;
- prestiti a favore di enti ed associazioni agrarie.

Il "*credito agrario di miglioramento*" viene concesso per l'esecuzione di opere di miglioramento fondiario e per l'acquisto di terreni agrari per la formazione delle piccole proprietà contadine.

Crema – Strato di grasso che si forma naturalmente alla superficie del latte per lenta agglomerazione dei globuli grassi dell'emulsione. Prelevata per scrematura dalla superficie del latte o estratta mediante centrifugazione del latte in una scrematrice, essa contiene, oltre alle altre sostanze costitutive del latte, una quantità relativamente elevata di materie grasse superiore generalmente al 10% in peso del prodotto.

Depurazione dei liquami – Sistema per accelerare artificialmente, in un ambiente controllato, i fenomeni di degradazione biologica naturale della sostanza organica con processi biologici, chimici o processi misti.

Depurazione dei liquami (impianti per la) – Impianti costituiti da fosse biologiche di decantazione, fosse di ossigenazione, fosse biologiche di decantazione, fosse di ossigenazione, fanghi attivi, letti percolatori, ecc. che, attraverso l'attività di micro-organismi e/o reattivi chimici, provvedono a depurare i liquami degli allevamenti al fine di ottenere acque non inquinanti.

Dirigenti – Lavoratori che ricoprono un ruolo caratterizzato da un grado di professionalità, autonomia e potere decisionale e sono preposti alla direzione dell'azienda agricola, forestale e zootecnica, esplicando le loro funzioni al fine di promuovere, coordinare e gestire la realizzazione degli obiettivi dell'azienda stessa.

Diserbanti – Vedi la voce *erbicidi*.

Erbicidi (o diserbanti) – Prodotti attivi contro le erbe infestanti. Si distinguono in erbicidi per contatto, per traslocazione, residui, secondo il sistema di assorbimento. Inoltre esistono erbicidi totali, il cui pa è tossico per tutte le specie vegetali e selettivi quando agiscono solo su alcune specie.

Erpicatura – Tecnica superficiale di lavorazione che si attua generalmente su terreno arato e in tempera che ha subito l'azione disgregante del gelo o delle piogge.

Equini – *Cavalli* (compresi i cavalli da corsa e da sella appartenenti ad aziende agricole), *Asini*, *Altri* (muli e bardotti).

Essiccazione meccanica (impianti per l')

- *della granella*: impianti utilizzati per l'essiccamento artificiale della granella che per la ventilazione di aria fredda, riscaldata o calda riducono il tasso di umidità della granella ad un grado che ne consenta la conservazione;
- *del foraggio*: impianti utilizzati per l'essiccamento artificiale del foraggio verde o semiappassito che per la ventilazione di aria fredda, riscaldata o calda riducono il tasso di umidità del foraggio in modo da ottenere un prodotto concentrato di più alto potere nutritivo.

Fabbricati rurali – Locali per la conservazione o l'immagazzinamento dei prodotti nonché per il deposito di macchine ed attrezzi di uso agricolo.

- *Celle frigorifere*: locali in muratura o prefabbricati predisposti allo stoccaggio di prodotti delle coltivazioni e/o degli allevamenti che vengono mantenuti a temperatura ed umidità costanti.
- *Magazzini*: locali appositamente attrezzati per il deposito e la conservazione dei prodotti dell'azienda.
- *Sili da foraggio*: speciali serbatoi in muratura od in plastica rigida destinati alla conservazione del foraggio verde o semiessiccato che vi subisce una particolare maturazione. Sono esclusi i cosiddetti *sili all'aperto*, costituiti da masse di fieno o paglia pressate e conservate all'aperto.

Famiglia del conduttore – Per famiglia, ai fini del censimento, si intende un insieme di persone legate da vincoli di matrimonio, parentela, affinità, adozione. Tutela o da vincoli affettivi, coabitanti ed aventi dimora abituale nello stesso Comune. Sono considerate facenti parte della famiglia, come membri aggregati di essa, anche le persone addette ai servizi domestici, nonché le altre persone che, a qualsiasi titolo, convivono abitualmente con la famiglia stessa. I caratteri distintivi della famiglia per il Censimento sono:

- la relazione di parentela, affinità o affettività che unisce tra loro più persone;
- la coabitazione, cioè la convivenza di tutti i membri nello stesso alloggio e la conseguente condizione della loro dimora abituale in uno stesso Comune.

Fertirrigazione – Somministrazione di elementi fertilizzanti, disciolti o sospesi nell'acqua, alle coltivazioni mediante apposite apparecchiature per l'irrigazione opportunamente predisposte per il dosaggio degli elementi stessi.

Fiori e piante ornamentali – Tutte le coltivazioni sia in piena aria che protette, di piante da fiore, da foglia e da fronda da recidere, di bulbi e tuberi da fiori, nonché di piante ornamentali non legnose da interni o destinate alla formazione di aiuole, bordure, tappeti erbosi.

Fitofarmaci o antiparassitari – Sostanze di origine inorganica o organica, naturali o di sintesi, tossiche verso i nemici delle piante, costituiti dal principio attivo (pa) rappresentato dalla sostanza tossica, da sostanze inerti per uniformare la distribuzione e per veicolare il pa, e da sostanze coadiuvanti come emulsionanti, umettanti, ecc. Fanno parte dei fitofarmaci:

- fungicida, la sostanza che ha la proprietà di distruggere i funghi e le loro spore o di inibirne la crescita;
- insetticida, la sostanza la cui tossicità verso gli insetti è tale da provocarne la morte;
- erbicida, la sostanza che ha una azione tossica su specifiche vegetazioni infestanti.

Foglio di mappa catastale – Un insieme di fogli di mappa individua una sezione censuaria, che a sua volta e ai fini del catasto indica una parte del territorio comunale.

Foraggiere avvicendate

- *Prati avvicendati*, coltivazioni foraggiere erbacee in avvicendamento che occupano il terreno per più annate agrarie consecutive (al massimo fino a cinque anni) e che sono costituite generalmente da leguminose pure o in miscuglio. Si distinguono in puri (erba medica, lupinella, sulla, trifoglio ladino, trifoglio pratense) e misti.
- *Erbai*, coltivazioni foraggiere erbacee in avvicendamento che occupano il terreno al massimo per un'annata agraria (veccia, trifoglio incarnato, cereali in erba ed a maturazione cerosa, ecc.). Si distinguono in puri (avena, bietola, cicerchia, colza, fava, favino, frumento e triticale, granoturco, loglio italico, lupino, miglio, moco, orzo, panico, pimpinella, pisello, ravizzone, sala palustre, segale, senape, serradella, soia, sorgo, trifoglio alessandrino, trifoglio incarnato, trigonella o fieno greco, veccia, vigna cinese) e misti.

Forma di conduzione (rapporti tra impresa e lavoro)

- *Conduzione diretta del coltivatore*, quando il conduttore presta egli stesso lavoro manuale nell'azienda da solo o con l'aiuto di familiari, indipendentemente dall'entità del lavoro fornito da eventuale manodopera salariale, che può anche risultare prevalente rispetto a quella prestata dal conduttore e dai suoi familiari. La conduzione diretta del coltivatore si suddivide ulteriormente nelle seguenti forme:
 - con solo manodopera familiare, quando le giornate lavorative impiegate nell'azienda sono dovute esclusivamente al conduttore, ai suoi familiari o agli altri parenti;
 - con manodopera familiare prevalente, se le giornate di lavoro prestate dal conduttore e dai suoi familiari o dagli altri parenti sono in numero uguale o maggiore di quelle prestate dall'altra manodopera aziendale (salariati fissi, braccianti, ecc.);
 - con manodopera extrafamiliare prevalente, se le giornate di lavoro prestate dal conduttore, e dagli altri parenti, risultano inferiori a quelle dell'altra manodopera aziendale (salariati fissi, braccianti, ecc.).
- *Conduzione con salariati e/o compartecipanti (in economia)*, quando il conduttore impiega per i lavori manuali dell'azienda esclusivamente manodopera fornita da operai a tempo indeterminato o a tempo determinato (salariati fissi ed assimilati, braccianti, giornalieri e simili) e/o compartecipanti, mentre la sua opera e quella dei familiari è rivolta, in generale, alla direzione dell'azienda nei riguardi dei vari aspetti tecnico-organizzativi.
- *Conduzione a colonia parziaria appoderata (mezzadria)*, quando una persona fisica o giuridica (concedente) affida un podere ad un capo famiglia il quale si impegna ad eseguire, con l'aiuto dei familiari (famiglia colonica), tutti i lavori che il podere richiede, sostenendo parte delle spese necessarie.
- *Altra forma di conduzione*, comprende tutte le forme di conduzione non classificabili tra quelle sopraindicate tra le quali:
 - conduzione parziaria non appoderata, con questa forma di conduzione il concedente non conferisce un podere come si riscontra nelle aziende a colonia parziaria appoderata (mezzadria) ma soltanto uno o più appezzamenti di terreno. Inoltre, il rapporto associativo non si estende ai familiari del colono, sebbene questi di norma si avvalgano di familiari per i lavori richiesti dal fondo;
 - soccida: contratto di natura associativa tra chi dispone di bestiame e di terreni a pascolo (soccidante) ed allevatore (soccidario) che presta lavoro manuale, anche se talvolta può conferire parte del bestiame e di altre scorte. I due contraenti si associano per l'allevamento e per l'esercizio delle attività connesse al fine di ripartire i prodotti e gli utili che ne derivano.

Formaggio – Prodotto solido o semisolido, fresco o giunto a maturazione, ottenuto in seguito a coagulazione del latte, del latte scremato, del latte scremato, della crema, della crema di siero di latte o di latticello, o di una combinazione di tali prodotti, con l'azione della pressione o di altri agenti coagulanti appropriati, e sgocciolando parzialmente il siero di latte che si forma in seguito a tale processo di coagulazione.

Forma giuridica

- a) *Azienda individuale*: persona singola, persone legate da vincoli di parentela che conducono unitariamente terreni appartenenti a più componenti
- b) *Comunanza o affittanza collettiva*: la comunanza è un'associazione costituita da collettività di famiglie che conducono in forma mutualistica un'azienda agricola costituita di norma, da terreni pascolativi di proprietà della comunanza stessa. L'affittanza collettiva è un'associazione di lavoratori agricoli che conducono pro-indiviso un'azienda agricola costituita di norma da estese superfici prese in affitto.
- c) *Società di persone e di capitali*: le società di persone sono collettività di soci su base personale e godono di un'autonomia patrimoniale in funzione della destinazione dei beni ad uno scopo comune. Con il contratto i soci regolano la loro reciproca posizione dandosi un ordinamento per lo svolgimento dell'attività sociale e, a tale ordinamento, la legge riconosce efficacia anche nei confronti dei terzi.

Le altre società di persone sono le *società* in nome collettivo, le società in accomandita semplice e le altre forme per le quali sono state osservate le formalità prescritte e la conseguente iscrizione al Registro delle società.

Le società di capitali sono quelle organizzate su base capitalistica nelle quali i beni conferiti non rimangono proprietà comune dei soci ma costituiscono il patrimonio delle società. Rientrano in questa categoria la società per azioni, la società a responsabilità limitata e la società in accomandita per azioni.

- d) *Cooperativa*: per cooperativa si intende l'associazione di agricoltori costituita secondo la legislazione vigente la cui caratteristica fondamentale è la mutualità (stalla sociale, cooperativa per la conduzione dei terreni, ecc.).
- e) *Associazione di produttori*: trattasi di associazioni costituite per iniziativa dei produttori stessi allo scopo di:
 - promuovere la concentrazione dell'offerta e la regolarizzazione dei prezzi nella fase della produzione per uno o più prodotti agricoli;
 - mettere a disposizione dei produttori associati mezzi tecnici adeguati per il condizionamento e la commercializzazione dei prodotti in questione.I produttori associati hanno l'obbligo di:
 - vendere, tramite l'organizzazione dei produttori, tutta la produzione relativa al prodotto o ai prodotti per i quali hanno aderito, con la possibilità, tuttavia, per l'organizzazione di esentare i produttori da tale obbligo per determinate quantità;
 - applicare in materia di produzione e di commercializzazione, le norme adottate dall'organizzazione dei produttori per migliorare la qualità dei prodotti e per adattare il volume dell'offerta alle esigenze del mercato;
 - fornire le informazioni richieste dall'organizzazione in materia di raccolti e disponibilità dei prodotti.
- f) *Ente pubblico*: trattasi di azienda condotta da una persona giuridica di diritto pubblico (Stato, Regioni, Province, Comuni), nonché da altri enti ed istituzioni non aventi scopo di lucro (ospedali, enti comunali di assistenza, enti ecclesiastici e religiosi, fondazioni, istituti penitenziari, scuole agrarie, ecc.).
- g) *Altra forma giuridica*: trattasi di tutte quelle aziende che non rientrano nelle forme giuridiche precedenti.

Fresatura – Pratica che provoca un elevato amminutamento del terreno eseguito con strumenti il cui corpo lavorante è un rotore orizzontale dotato di utensili rigidi (zappatrice) o elastici (fresatrice).

Fruttiferi

- *Frutta fresca di origine temperata*: melo, pero, pesco, nettarina (pesca noce), albicocco, susino, ciliegio (ciliegia tenerina e duracina, ciliegia visciola ed amarena o marasca), cotogno, fico, gelso (bacca), giuggiolo, lampone, loto (kaki), melograno, mirtillo, mora di rovo, nespola comune, nespola del Giappone, ribes comune, ribes nero, sorbo, uva spina.
- *Frutta fresca di origine sub-tropicale*: actinidia (kiwi), ananas, annone, avocado, babaco, banano, dattero, fico d'India, mango, maracuja, papaja, passiflora.
- *Frutta a guscio*: mandorlo, nocciolo, carrubo, noce, pistacchio.

Funghi in grotte, sotterranei, appositi edifici – Coltivazione dei funghi praticata in grotte ovvero nei sotterranei od in appositi edifici. Qualora la stessa superficie di un letto di coltura fosse stata utilizzata più volte nel corso dell'annata agraria è stata conteggiata una sola volta.

Fustaia – Bosco le cui piante, nate da seme, sono destinate a crescere ad alto fusto ed a rinnovarsi per via sessuale (seme).

Giornata di lavoro – Prestazione lavorativa non inferiore alle otto ore. Se il lavoro prestato giornalmente presso l'azienda è stato inferiore alle 8 ore si sono convertite le ore di lavoro in giornate di 8 ore. Se invece le ore di lavoro giornaliero hanno superato le 8 ore non si è operata alcuna conversione. Il numero delle giornate di lavoro fa riferimento a quelle effettivamente prestate con esclusione di giorni di congedo, ferie e malattia.

Goccia (irrigazione a) – Metodo che si basa sull'impiego di tubi ove l'acqua raggiunge esigue pressioni (meno di 3 atm) e gocciolatoi di modesta portata. I risultati desiderati si ottengono con tempi di distribuzione lunghi. Considerare in questa voce anche la *sub-irrigazione*, ovvero il metodo di distribuzione localizzata dell'acqua con tubi sotterranei.

Impiegati – Lavoratori che svolgono un'attività nel campo tecnico-amministrativo di coordinamento e controllo o di esecuzione con diverso grado di responsabilità.

Inerbimento controllato – L'utilizzo di una coltura intercalare avente la finalità di intercettare l'azoto solubile per evitare il dilavamento, effettuata con specie vegetali che vengono interrate prima della successiva coltura.

Irrigazione (superficie irrigabile) – Superficie aziendale che nel corso dell'annata agraria di riferimento potrebbe essere irrigabile in base alla potenzialità degli impianti a disposizione dell'azienda ed alla quantità di acqua disponibile.

Irrorazione per la lotta contro i parassiti e le erbe infestanti (apparecchi meccanici per l') – Apparecchi a motore, a dorso o a trazione animale e tutti gli apparecchi a trazione meccanica e semoventi che servono per irrorare, atomizzare, nebulizzare, polverizzare o bruciare e che vengono utilizzati nella lotta contro i parassiti vegetali ed animali e le erbe infestanti. Sono compresi gli elicotteri, gli aerei e le jeep utilizzati a detto scopo. Sono esclusi gli apparecchi portati a dorso o a trazione animale non azionati a motore.

Latte – Liquido opaco biancastro secreto dalle ghiandole delle femmine dei mammiferi dopo il parto e che costituisce l'alimento dei piccoli nei primi mesi di vita. Il latte di maggiore importanza come prodotto alimentare è il latte vaccino; il latte di capra, di pecora e di bufala viene principalmente usato per la preparazione dei formaggi.

Latte alimentare – Destinato alla alimentazione umana pastorizzato, sterilizzato o uperizzato.

Latte intero – Il latte che abbia subito, in una impresa che tratta il latte, almeno un trattamento termico od un trattamento di effetto equivalente autorizzato ed il cui tenore di materia grassa sia uguale o superiore al 3,50% oppure il cui tenore di materia grassa sia stato portato almeno al 3,50%.

Latte scremato – Latte che abbia subito, in un'impresa che tratta il latte, almeno un trattamento termico od un trattamento di effetto equivalente autorizzato, ed il cui tenore di materia grassa sia stato portato ad un tasso massimo dello 0,30%.

Lavorazione e trasformazione dei prodotti delle coltivazioni (impianti per la) – Impianti propri dell'azienda utilizzati esclusivamente o prevalentemente per la lavorazione e la trasformazione di prodotti aziendali e per la produzione di mangimi da consumarsi in azienda.

Lavoro – I *lavori agricoli* sono quelli che contribuiscono al conseguimento della produzione agricola, forestale e zootecnica, ad eccezione dei lavori domestici (pulizia dell'abitazione, preparazione dei pasti per la famiglia, ecc.). Sono considerati lavori agricoli, purché effettuati dalla manodopera aziendale, la direzione e la sorveglianza dei lavori, l'organizzazione e la gestione aziendale, la conservazione, la lavorazione, la trasformazione e la commercializzazione dei prodotti nonché la manutenzione di fabbricati, macchine ed impianti ed il trasporto per conto dell'azienda. Sono esclusi i lavori effettuati dalla manodopera aziendale presso altre aziende agricole, nonché i lavori di stoccaggio, condizionamento, trasformazione, vendita e trasporto dei prodotti di altre aziende. E' esclusa la manodopera fornita da imprese di esercizio e noleggio di mezzi meccanici, da imprese industriali od a titolo di aiuto reciproco.

Legname

- *Combustibile*, la produzione legnosa destinata direttamente alla combustione di essenze forti e dolci (legna da ardere e fasciame), alla carbonizzazione (legna da carbone e carbonella);
- *da lavoro*, comprende gli assortimenti ricavati sul luogo dell'abbattimento della massa legnosa grezza; le quantità espresse in metri cubi sono quelle effettive della massa legnosa utilizzata, valutata dopo le operazioni di allestimento ed esbosco.

Legnosa agraria – La coltura praticata sulle superfici fuori avvicendamento, investite a coltivazioni di piante legnose agrarie che occupano il terreno per un lungo periodo.

Legumi secchi

- *per foraggio* (esclusi i miscugli): favetta, pisello, veccia, vecciolo;
- *altri*: cece, cicerchia, dolico, fagiuolo, fava, lenticchia, lupino, pisello, serradella, soia.

Letame solido – Qualsiasi tipo di escremento di animale domestico, con o senza stame, comprendente eventualmente una minima quantità di urina. E' da includere in tale voce anche la pollina.

Liquame – Per *liquame* si intende il letame liquido, vale a dire una miscela di escrementi ed urine di animali domestici, con l'aggiunta eventuale di acqua e comprendenti in alcuni casi anche una minima quantità di stame.

Locali per la conservazione dei prodotti (celle frigorifere) – Locali in muratura o prefabbricati predisposti allo stoccaggio di prodotti delle coltivazioni e/o degli allevamenti i quali vengono mantenuti a temperatura ed umidità costanti.

Locali per l'immagazzinamento dei prodotti

- a) *Magazzini*, locali appositamente attrezzati per il deposito e la conservazione dei prodotti dell'azienda (escluse le celle frigorifere).
- b) *Sili da foraggio*, speciali serbatoi in muratura od in plastica rigida destinati alla conservazione del foraggio verde o semiessiccato che vi subisce una particolare maturazione. Sono esclusi i cosiddetti "*sili all'aperto*" costituiti da masse di fieno o paglia pressate e conservate all'aperto.

Lotta biologica – Tecnica di difesa delle piante di interesse agrario basata sull'uso di mezzi biologici inteso nel senso più ampio del termine quale interventi indiretti sulle fasi vegetative delle infestanti, uso di virus e batteri letali specie-specifici, uso di feromoni sessuali a scopo di mascheramento o di confusione oppure ormoni della crescita (juvenoidi), uso di piante-trappola (piante con caratteristiche simili quelle coltivate ma di interesse economico nullo o scarso) oppure, ancora, sull'uso di predatori appositamente allevati allo scopo.

Lotta guidata – Tecnica di difesa delle piante di interesse agrario tendente a limitare l'uso di pesticidi ed erbicidi con la quale il momento dell'intervento non viene più stabilito sulla base di un calendario dei trattamenti ma sulla base del concetto di "soglia economica di intervento" cioè sul limite, da individuare sperimentalmente volta per volta, oltre il quale il danno potenziale provocato dal parassita (stimato quale mancata produzione) è maggiore del costo dell'intervento di difesa stesso nonché su modelli deterministici i cui parametri sono generalmente costituiti dalle fasi fenologiche delle piante, dagli andamenti climatici e pluviometrici, dal monitoraggio dei parassiti (cattura e conteggio con trappole a feromoni).

Lotta integrata – Sistema di regolazione delle popolazioni delle specie dannose che utilizza tutte le tecniche e i mezzi adatte a mantenerle a un livello a cui non causino danni economici. E' una lotta che prevede interventi di diversa natura (biologici, fisici, agronomici e meccanici) limitando quelli chimici ai quali si ricorre solo quando è effettivamente necessario e con prodotti selettivi.

Macchia mediterranea – L'associazione vegetale tipica della fascia litoranea del Mediterraneo, costituita da piante forestali sempreverdi (pino marittimo, cipresso, leccio, sughero, ecc.) alle quali si associano, con carattere di prevalenza, piante arbustive sempreverdi (lentisco, alloro, mirto, corbezzolo, olivastro, oleandro, ecc.). Tali formazioni non sono sottoposte a regolari tagli per la produzione di legname.

Mangime

- *Completo*: la miscela di mangimi per animali che per la loro composizione bastano ad assicurare una razione giornaliera, cioè la quantità necessaria in media al giorno ad un animale di una specie, di una categoria di età e di rendimento determinato, per soddisfare tutti i suoi bisogni.
- *Complementare*: la miscela di mangimi per animali che contengono tassi elevati di alcune sostanze e che, per la loro composizione, assicurano la razione giornaliera soltanto se sono associati ad altri mangimi. Rientrano in questa categoria la maggior parte dei mangimi per ruminanti che in genere sono carenti di fibra e quindi rappresentano una integrazione di una frazione a base di foraggio.

Manodopera (agricola) – Persone di 16 anni e più occupati nei lavori agricoli dell'azienda. Nella Manodopera extrafamiliare (*altra manodopera aziendale*) sono compresi i dirigenti, impiegati, categorie speciali, operai ed assimilati a tempo indeterminato e determinato.

Manodopera agricola familiare – Persone di 16 anni e più appartenenti alla famiglia del conduttore (*v. famiglia del conduttore*) che svolgono lavoro agricolo nell'azienda.

Mezzi di produzione – I dati sui mezzi di produzione riguardano le sementi, i mangimi, i prodotti fitoiatrici e dei concimi chimici distribuiti al settore agricolo nell'anno solare. La periodicità delle rilevazioni è semestrale per i concimi, annuale per gli altri mezzi di produzione. I dati rilevati attraverso le imprese che producono e/o che importano detti prodotti fanno riferimento ai quantitativi distribuiti per uso agricolo dalle stesse ditte al commercio o direttamente.

Mezzi meccanici utilizzati – Mezzi meccanici utilizzati durante l'annata agraria di riferimento per l'effettuazione di lavori agricoli. Sono:

- *di proprietà dell'azienda* i mezzi meccanici di proprietà esclusiva dell'azienda, anche se temporaneamente utilizzati in altre aziende agricole, compresi i mezzi meccanici acquistati in leasing;
- *in comproprietà* i mezzi meccanici di proprietà di due o più aziende agricole;
- *forniti da altre aziende agricole* i mezzi meccanici temporaneamente utilizzati dall'azienda, ma di proprietà di una altra azienda (aiuto reciproco, consorzi per il noleggio di macchine agricole);
- *forniti da organismi associativi* i mezzi meccanici appartenenti a cooperative agricole, enti di sviluppo, consorzi di bonifica, ecc. e utilizzati dall'azienda facente parte dell'organismo associativo stesso;
- *forniti da imprese di esercizio e noleggio* i mezzi meccanici utilizzati in azienda e di proprietà di imprenditori di lavori agricoli e di altre imprese industriali.

Microirrigazione – Forma particolare di irrigazione per aspersione, in cui si fa ricorso ad aspersori di piccola gittata ad alta pressione, con una minimizzazione dei consumi d'acqua.

Mietitrebbiatrici – Macchine semoventi, trainate o portate da trattori, utilizzate per la mietitura, raccolta, trebbiatura dei cereali, dei legumi secchi, dei semi oleosi e delle sementi foraggere.

Monosuccessione – Su uno stesso appezzamento si pratica la coltura di una singola specie.

Motocoltivatori, motozappe, motofesatrici, motofalciatrici – Veicoli a motore, ad un solo asse, utilizzati per i lavori agricoli. Sono esclusi tutti gli apparecchi utilizzati esclusivamente per gli orti familiari, i parchi e i giardini ornamentali.

Mungitura (sala di) – Locale, distinto dalla stalla, appositamente attrezzato con poste fisse ed impianti di mungitura meccanica.

Mungitura completamente automatizzata (sala di) – Sala di mungitura nella quale si svolgono contemporaneamente le operazioni di distacco automatico del porta capezzolo alla fine della mungitura e di registrazione automatica del volume del latte munto durante la mungitura.

Operai a tempo determinato – Operai assunti con un rapporto individuale di lavoro a tempo determinato per l'esecuzione di lavori di breve durata, stagionale o a carattere saltuario oppure assunti per fase lavorativa o per la sostituzione di operai per i quali sussista il diritto alla conservazione del posto. Agli operai a tempo determinato sono assimilati, ai fini del censimento, i compartecipanti, intendendosi per tali lavoratori ai quali vengono affidati, nel corso dell'annata agraria, tutti o soltanto una parte dei lavori che richiede una determinata coltivazione, ricevendo come compenso una quota parte del prodotto.

Operai a tempo indeterminato – Lavoratori agricoli assunti con rapporti di lavoro senza prefissione di termine ed ai quali il datore di lavoro garantisce 181 giornate annuali di effettivo lavoro per tutta la durata del rapporto e la cui retribuzione, riferita ad anno, viene corrisposta mensilmente, a norma del contratto nazionale di lavoro per gli operai agricoli con l'integrazione dei contratti provinciali.

Organismi associativi – Per organismi associativi si intendono le cooperative agricole e gli organismi associativi simili.

- *Cooperative agricole.* Associazioni tra agricoltori costituite secondo la legislazione vigente, aventi scopo mutualistico e rivolte prevalentemente alla fornitura di beni e servizi direttamente agli appartenenti all'organismo sociale e condizioni più vantaggiose. Le cooperative a seconda della finalità e del campo di attività prendono denominazioni diverse, come cantine sociali, oleifici cooperativi, centrali ortofrutticole, latterie e caseifici sociali, macelli cooperativi, ecc..
- *Organismi associativi simili.* Società di diritto o di fatto che operano nel campo agricolo e che hanno lo scopo di conseguire un dato fine economico sia attraverso l'aumento della produzione e della produttività che attraverso l'espletamento di determinati servizi senza che sia sancito il principio mutualistico. Sono compresi tra gli organismi associativi gli enopoli, gli elaiopoli, i consorzi di miglioramento fondiario ed ogni altra società o ente che abbia come scopo mutualistico l'acquisto o la produzione per i propri soci di sostanze utili per l'agricoltura, l'acquisto di terreni, la raccolta, la conservazione, la trasformazione e vendita di prodotti ai soci.

Orti familiari – Piccole superfici utilizzate essenzialmente per la produzione di ortaggi, legumi freschi, patate, ecc. destinati, di norma, ad essere consumati dalla famiglia del conduttore o da altre persone che lavorano nell'azienda. Su tali superfici possono essere eventualmente presenti anche altre coltivazioni erbacee e/o alcune piante legnose agrarie.

Ortive

Le coltivazioni *ortive in piena aria* sono le coltivazioni di legumi freschi ed ortaggi praticate all'aperto sia in pieno campo che in orti stabili o industriali. Si distinguono in:

- *coltivazioni ortive di pieno campo*, quando sono in avvicendamento con le altre coltivazioni agricole;
- *coltivazioni ortive in orti stabili o industriali*, quando sono caratterizzate da un rapido avvicendamento tra di loro e producono ortaggi e legumi freschi normalmente immessi nel commercio.

Le coltivazioni *ortive protette* sono quelle coltivazioni praticate al coperto per tutto o per la maggior parte del ciclo vegetativo. Rientrano in questa voce:

- *legumi freschi:* fagiolo (compresi i fagioli mangiatutto), pisello (compresi i piselli mangiatutto o taccole), fava;
- *carciofo*;
- *fragola*;
- *pomodoro da mensa*;
- *pomodoro da industria*;
- *altre ortive:* acetosella, aglio, asparago, barbabietola da orto, basilico, bietola, broccolo di rapa, cardo, carota, cavolfiore, cavolo a penna, cavolo broccolo, cavolo cappuccio, cavolo di Bruxelles, cavolo rapa, cavolo rosso, cavolo verza, cetriolo da mensa, cetriolini, cicoria o radicchio (da foglie e da radici), cipolla, cocomero o anguria, crescione, finocchio, funghi (esclusi quelli coltivati in grotte, sotterranei o in appositi edifici), indivia (riccia e scarola), lattuga (cappuccina romana, da taglio), mais dolce, melanzana, melone o popone o cantalupo, pastinaca, peperone, porro, prezzemolo, rapa, ravanella, scalogno,

scorzonera, scorzonera bianca, sedano (da coste e da foglie), sedano rapa (da radice), spinacio, topinambur, zucca, zucchine.

Ovini

Pecore e agnelle montate.

- *Pecore*, femmine che hanno partorito almeno una volta anche se alla data di riferimento della rilevazione sono a riposo o stanno allattando. In questa categoria sono comprese le pecore riformate al termine della loro carriera economica.
- *Agnelle montate*, femmine di meno di un anno montate per la prima volta che non hanno ancora figliato.
- Altri ovini, *agnelli (maschi e femmine di età inferiore ad un anno)*, *agnelloni*, *castrati*, *montoni*. In questa categoria sono comprese le femmine di età superiore ad un anno che non hanno mai partorito (non comprese nelle pecore).
- *Agnelloni*: ovini interi di età superiore ai 12 mesi, non destinati alla riproduzione.
- *Castrati*: maschi della specie ovina di età superiore ad 1 anno castrati destinati alla macellazione.

Pacciamatura – Pratica di copertura del suolo con utilizzo di materiali di origine naturale (paglia, trucioli di legno, schegge di corteccia, foglie secche, ecc.) o di origine artificiale (film plastici, teli di carta, tessuto-non-tessuto, composti altri derivati industriali, ecc.) posto direttamente a contatto con il terreno con diversi scopi agronomici.

Parco – Area naturale protetta iscritta in un elenco ufficiale, generalmente dotata di perimetrazione e di un Ente Gestore operativo. La Legge quadro sulle aree protette, 6 Dicembre 1991, n. 394 all'art.1 comma 1 definisce i parchi nazionali come "costituiti da aree terrestri, lacuali o marine che contengono uno o più ecosistemi intatti o anche parzialmente alterati da interventi antropici, una o più formazioni fisiche, geologiche, geomorfologiche, biologiche di rilievo nazionale o internazionale per valori naturalistici, scientifici, estetici, culturali, educativi e ricreativi, tali da richiedere l'intervento dello Stato ai fini della loro conservazione per le generazioni presenti e future" Il comma 2 definisce i parchi regionali naturali "costituiti da aree terrestri, fluviali, lacuali, ed eventualmente tratti di mare prospicienti la costa, di valore naturalistico ed ambientale, che costituiscono, nell'ambito di una o più Regioni limitrofe, un sistema omogeneo individuato dagli assetti naturali dei luoghi, dai valori paesaggistici e dalle tradizioni culturali delle popolazioni locali".

Parenti del conduttore che lavorano in azienda – Per parenti del conduttore che lavorano in azienda si intendono i discendenti, gli ascendenti ed altri parenti o affini del conduttore (compresi i casi di parentela derivante da adozione) non facenti parte della famiglia del conduttore stesso, la cui attività lavorativa presso l'azienda durante l'annata agraria non è stata svolta a carattere saltuario o occasionale.

Particella catastale – Poligono chiuso di una porzione di territorio situata in uno stesso Comune appartenente ad un'unica proprietà (la quale può appartenere a più soggetti), avente la stessa qualità o classe e la stessa destinazione. Una particella è individuata da un numero, da un foglio catastale all'interno del quale è inserita, dal Comune e Provincia in cui il foglio ricade.

Piante industriali – Tabacco, luppolo, cotone, piante da semi oleosi (colza e ravizzone, girasole, soia, arachide, canapa, lino, papavero, ricino, senape, sesamo), piante aromatiche, medicinali, da condimento (aneto, angelica, anice, assenzio, belladonna, camomilla, capperi, cerfoglio, cumino o carvi, digitale, dragoncello, gelsomino, genziana, hamamelis, issopo, lavanda, liquirizia, maggiorana, malva, melissa o cedronella, menta, origano, piretro, rabarbaro, rafano, rosmarino, ruchetta, salvia, segale cornuta, timo, valeriana, zafferano), canapa (fibra). Canna da zucchero, cicoria da caffè, giaggiolo (ireos), lino (fibra), saggina da scopa, scopiglio, sorgo zuccherino.

Piante sarchiate da foraggio – Barbabetola da foraggio e semizuccherina, carota da foraggio, cavolo da foraggio o rutabaga, pastinaca da foraggio, topinambur, zucca da foraggio. Sono escluse le superfici destinate alla produzione di sementi.

Piantine – Piantine non legnose ai primi stadi di sviluppo destinate alla vendita per essere trapiantate.

Pioppeti – Superfici utilizzate per la coltivazione dei pioppi ad alto fusto anche se il suolo viene parzialmente adibito a coltivazioni erbacee a carattere accessorio o marginale.

Prati permanenti e pascoli – Coltivazioni foraggere erbacee fuori avvicendamento che occupano il terreno per un periodo superiore a cinque anni.

- *Prato permanente* quando il foraggio viene, di norma, raccolto mediante falciatura.
- *Pascolo* quando il foraggio viene utilizzato, di regola, soltanto dal bestiame pascolante.

Prodotti condizionati – Sono da intendere tutti i prodotti principali (o grezzi) che hanno subito una lavorazione e/o manipolazione diversa dalla trasformazione e/o specifici trattamenti fisico-chimici finalizzati a consentirne il trasferimento nello spazio e nel tempo (disidratazione, insilamento, confezionamento, surgelazione, salatura, presso-condizionato o sottovuoto, ecc.).

Prodotti ottenuti dalla lavorazione del latte in azienda – Vanno indicati i singoli quantitativi dei prodotti ottenuti nell'azienda dalla trasformazione del latte munto nell'azienda stessa (formaggio, burro, ricotta).

Prodotti trasformati – Sono da intendere tutti i prodotti derivati dalla trasformazione di prodotti primari (ad esempio, farine di cereali, vino, olio di oliva, passate di pomodoro, ecc.).

Produzione di mangime (impianti per la) – Impianti utilizzati per ridurre in farina o in piccoli frammenti le granaglie ed i foraggi destinati all'alimentazione del bestiame e per miscelare gli elementi costitutivi dei mangimi, previamente tritati o macinati.

Purino – Si intende l'urina di animali domestici comprendenti eventualmente una minima quantità di escrementi e/o acqua.

Raccogliatrici pressatrici di foraggio – Macchine semoventi oppure trainate, portate o semiportate da trattori che effettuano in maniera continua la raccolta, la trinciatura ed il caricamento del foraggio (verde, da insilare semiappassito o secco) e della paglia lasciati sul posto o preventivamente disposti in andane.

Raccolta (macchine per la)

- *Delle ortive*: macchine specializzate per la raccolta di prodotti ortivi, dotate di pettine battitore che possono realizzare in una sola operazione e in modo continuo il distacco delle parti non utilizzabili degli ortaggi e la loro raccolta. Il prodotto raccolto può essere convogliato provvisoriamente in tramogge situate nella stessa macchina;
- *Di uva*: macchine semoventi, oppure trainate o portate da trattori, utilizzate per la vendemmia e costituite da una piattaforma portante e da una testa di raccolta, nonché da installazioni per la raccolta e lo scarico dell'uva;
- *Della frutta*: macchine semoventi dotate di piattaforma mobile a comando idraulico portata all'estremità di telai articolati capaci di spostarsi verticalmente ed orizzontalmente (carrelli elevatori), utilizzati per la raccolta della frutta.

Raccolta meccanizzata della patata (macchine per la) – Macchine semoventi oppure trainate o portate da trattori, che estraggono le patate dal terreno, le separano dalle foglie, zolle, terriccio, ecc., le dispongono in file, le raccolgono e/o le caricano in sacchi o in casse o recipienti da carico o su di un rimorchio. Gli organi che eseguono tale operazione possono essere raccolti in un'unica macchina o divisi in più macchine semplici collegate tra loro.

Raccolta meccanizzata della barbabietola da zucchero (macchine per la) – Macchine semoventi, oppure trainate o portate da trattori, che scollettano le barbabietole da zucchero, le estraggono dal terreno, le allineano in file, le raccolgono in casoni e/o distruggono le foglie, oppure le sistemano in andane trasversali o longitudinali. Gli organi che eseguono tale operazione possono essere raccolti in un'unica macchina o divisi in più macchine semplici collegate tra loro.

Refrigerazione e/o il trattamento igienico del latte (impianti per la) – Impianti per il raffreddamento e la conservazione del latte freddo dopo la mungitura per impedire la moltiplicazione dei batteri. Subito dopo la mungitura si esegue anche la filtrazione del latte mediante filtri adatti, semplici e disinfettabili.

Ricoveri

- *Stalle*: i locali appositamente adibiti all'allevamento dei bovini. Esse possono essere a *stabulazione fissa*, quando i bovini vivono costantemente nelle poste, oppure a *stabulazione libera* allorché gli animali possono muoversi liberamente nell'ambito delle diverse zone della stalla (zona di riposo, di alimentazione, sala di mungitura, ecc.).
- *Ovili*: i locali appositamente predisposti per l'allevamento degli ovini. Come le stalle per bovini, gli ovili possono essere a *stabulazione fissa* o a *stabulazione libera*.
- *Porcilaie*: i locali appositamente predisposti per l'allevamento suino aventi caratteristiche particolari in relazione al tipo di specializzazione produttiva. Le porcilaie *da riproduzione* sono caratterizzate dalla presenza di una zona parto, allevamento e svezzamento destinata ad ospitare le scrofe e la relativa nidata. Le porcilaie *da ingrasso* sono destinate all'allevamento dei suini svezzati, sino al momento della loro vendita.
- *Pollai*: i locali appositamente predisposti per gli allevamenti avicoli e con caratteristiche particolari a seconda del tipo di allevamento praticato. Nei pollai per *allevamento a terra*, l'allevamento stesso è effettuato al suolo in capannoni aperti o chiusi; nei pollai destinati all'*allevamento in batteria* l'allevamento stesso è effettuato al suolo in capannoni aperti o chiusi; nei pollai destinati all'*allevamento in batteria* l'allevamento stesso è effettuato con un sistema di gabbie disposte in fila, in un unico piano o incastellate.

Ripuntatura – Come lavorazione di coltivazione è chiamata anche scarificazione. Si attua nei prati vecchi in inverno o inizio primavera allo scopo di favorire la penetrazione dell'aria, dell'acqua e dei fertilizzanti, di intensificare l'attività microbica e di propiziare la mineralizzazione della sostanza organica.

Ristallo – Un allevamento di bovini generalmente vitelli) acquistati all'esterno, in Italia o all'estero e destinati al macello (sono pertanto esclusi gli acquisti di capi da riproduzione o da rimonta come ad esempio le manze da allevamento).

Rotazione (o avvicendamento a ciclo chiuso) – La successione segue un piano prestabilito di colture che ritornano ciclicamente sugli stessi appezzamenti.

Sarchiatura – Tipica lavorazione di coltivazione, si esegue su piante seminate a file, smuovendo la porzione di terreno libero dalla coltura.

Scarificazione – Come lavorazione di coltivazione è chiamata anche ripuntatura. Si attua nei prati vecchi in inverno o inizio primavera con attrezzi che incidono il terreno con tagli verticali allo scopo di favorire la penetrazione dell'aria, dell'acqua e dei fertilizzanti, di intensificare l'attività microbica e di propiziare la mineralizzazione della sostanza organica.

Scorrimento superficiale ed infiltrazione laterale – Metodo di irrigazione in cui l'acqua viene fatta scorrere sul terreno sistemato a piani inclinati (è tipica delle marcite lombarde) oppure viene immessa in canaletti o in solchi e raggiunge lateralmente, per infiltrazione, le radici delle piante coltivate. E' frequente nell'irrigazione delle sarchiate, in genere, e delle culture ortive del Mezzogiorno.

Sementi – Superfici per la produzione di sementi destinate alla vendita per essere trapiantate. Sono escluse le superfici per la produzione di sementi di cereali, di leguminose, di patate da semina, di piante da semi oleosi. Le superfici utilizzate per la produzione di sementi per il fabbisogno aziendale rientrano nelle varie voci relative alle singole colture.

Seminativi – Le colture di piante erbacee, soggette all'avvicendamento colturale che prevede una durata delle coltivazioni non superiore a cinque anni.

Serre – Costruzione per la protezione delle coltivazioni, di altezza sufficiente per potervi accedere ed eseguire le operazioni colturali e che realizza un ambiente artificiale che permette di coltivare piante fuori stagione o piante che esigono speciali condizioni climatiche. Fra le serre sono comprese sia le installazioni di tipo tradizionale con strutture in muratura o metallica e con copertura di vetro, che le costruzioni più semplici, generalmente costituite da intelaiatura di legno con copertura di materiale plastico rigido o flessibile estesa sia al tetto sia alle pareti, che di norma si rinnova all'inizio della campagna. Non sono considerate serre le costruzioni la cui copertura è limitata al tetto, dato che non si realizza quella differenza tra condizioni ambientali interne ed esterne che è caratteristica delle serre vere e proprie.

Sezione censuaria – Parte del territorio in cui ai fini del catasto è suddiviso il Comune.

Sgombero quotidiano del letame o rimozione dei rifiuti (impianti per lo) – Impianti fissi, meccanici o semi meccanici, che trasportano il letame o i rifiuti fuori dai ricoveri nelle concimaie. Sono esclusi i caricatori frontali o posteriori, i ripulitori-trasportatori di letame fissati alle trattrici e le treggie utilizzate per lo sgombero.

Sili da foraggio – Speciali serbatoi in muratura od in plastica rigida destinati alla conservazione del foraggio verde o semiessiccato che vi subisce una particolare maturazione. Possono essere di tipo *verticale* (*ermetici, a compressione, ciclatori*) e *orizzontali* (*a trincea, a fossa, a corridoio, a cumulo*). Sono da escludere i cosiddetti "sili all'aperto" costituiti da masse di fieno o paglia pressate e conservate all'aperto.

Sommersione – Metodo che prevede la sommersione del terreno con uno strato d'acqua per periodi variabili e con livelli variabili. (tipico delle risaie). L'irrigazione "a conca" degli alberi da frutto nel Mezzogiorno è assimilata alla sommersione.

Sovescio – Pratica agricola che prevede la coltivazione di colture intercalari a rapido sviluppo e seminate a forte densità col fine di apportare al terreno azoto e altri elementi fertilizzanti.

Suini

- *Verri*: maschi interi già utilizzati per la funzione riproduttiva o ad essa destinati.
- *Scrofe*: femmine utilizzate o destinate alla riproduzione.
- *Suini da macello*: suini destinati alla produzione di carne compresi i verri e le scrofe riformate, ossia al termine della loro carriera riproduttiva.

Sughero – Sostituisce l'epidermide nella struttura secondaria della pianta; è formato da più strati di cellule nelle cui pareti deposita la suberina, derivata da acidi grassi.

Superficie aziendale

- **Superficie Totale:** area complessiva dei terreni dell'azienda formata dalla superficie agricola utilizzata, da quella coperta da arboricoltura da legno, da boschi, dalla superficie agraria non utilizzata, nonché dall'area occupata da parchi e giardini ornamentali, fabbricati, stagni, canali, cortili situati entro il perimetro dei terreni che costituiscono l'azienda.
- **Superficie agricola utilizzata:** insieme dei terreni investiti a seminativi, coltivazioni legnose agrarie, orti familiari, prati permanenti e pascoli e castagneti da frutto. Essa costituisce la superficie investita ed effettivamente utilizzata in coltivazioni propriamente agricole. E' esclusa la superficie investita a funghi in grotte, sotterranei ed appositi edifici.
- **Agraria non utilizzata:** insieme dei terreni dell'azienda non utilizzati a scopi agricoli per una qualsiasi ragione (di natura economica, sociale od altra), ma suscettibili di essere utilizzati a scopi agricoli mediante l'intervento di mezzi normalmente disponibili presso un'azienda agricola. Sono compresi gli eventuali terreni abbandonati facenti parte dell'azienda ed aree destinate ad attività ricreative. Sono esclusi i terreni a riposo.
- **Altra:** è costituita dalle aree occupate da fabbricati, cortili, strade poderali, fossi, canali, cave, terre sterili, rocce, parchi e giardini ornamentali. Sono comprese anche le superfici delle grotte, dei sotterranei e degli appositi edifici destinati alla coltivazione dei funghi.

Superficie in produzione – Per superficie in produzione si intende quella che risulta occupata dagli impianti in fase produttiva, anche se, a seguito di avversità climatiche e/o attacchi parassitari, non ha dato luogo a produzione.

Terreni a riposo – Terreni, lavorati (maggesi) o non, che entrano in avvicendamento e sui quali non è praticata alcuna coltura nel corso dell'annata agraria. I dati sono forniti distintamente per le superfici soggette e non a regime d'aiuto comunitario secondo quanto previsto dalla nuova Politica Agraria Comune (PAC). Sono esclusi i terreni in stato di abbandono per una qualsiasi ragione di natura economica, sociale od altra.

Titolo di possesso dei terreni – Sono assimilati alla *proprietà*: l'usufrutto, l'enfiteusi, l'assegnazione dei terreni da parte di enti di sviluppo, consorzi e simili, il beneficio parrocchiale, la colonia perpetua. Sono assimilati all'*affitto*: l'affitto misto e l'uso gratuito.

Trasformazione di uva e olive (impianti per la) – Impianti utilizzati per la trasformazione dell'uva o delle olive azionati a motore e situati, in genere, in appositi locali destinati ed attrezzati a tale scopo. Sono escluse le pigiatrici, le diraspatrici ed i torchi azionati a mano.

Trattamento e la trasformazione del latte (impianti per il) – Impianti propri dell'azienda utilizzati esclusivamente o prevalentemente per il trattamento e la trasformazione del latte aziendale.

Trattrici – Trattrici con almeno due assi, utilizzate per l'esecuzione dei lavori agricoli. Sono compresi i veicoli a motore trasformati (derivate) ed i veicoli a motore specializzati (Jeep, Unimag, ecc.) che vengono utilizzati come trattrici agricole propriamente dette.

Tunnel e campane

- **Tunnel:** coperture installate allo scopo di proteggere file di piante;
- **Campane:** coperture installate allo scopo di proteggere singole piante.

Tra i tunnel e le campane sono compresi i cassoni fissi e mobili.

Uso civico – E' il diritto che gruppi di persone (collettività di abitanti di un Comune o di una sua frazione) o, anche, di una sola parte di essi o di una collettività di altro tipo (associazione agraria, università, comunanza, partecipazione, dominio collettivo, vicinia, regola, ecc.), esercitano su terreni appartenenti a privati, oppure, ad enti territoriali od associativi di vario genere (Legge 16 giugno 1927, n. 1766, G.U. 3 ottobre 1927, n. 228 e regolamento di applicazione 26 febbraio 1926, n. 332, G.U. 8 marzo 1928, n. 57 e leggi delle Regioni di Statuto ordinario ed a Statuto speciale che regolano la materia).

Uva per la produzione di vini a denominazione di origine controllata (vini DOC) e controllata e garantita (vini DOCG) – Uva prodotta da viti appartenenti a vitigni di uva da vino le cui superfici sono iscritte all'*Albo dei vigneti* istituito presso le Camere di Commercio, Industria, Artigianato e Agricoltura, per la produzione di vini a denominazione di origine controllata (vini DOC) e controllata e garantita (vini DOCG). Tale uva può essere destinata in tutto o in parte alla produzione di altri vini o al consumo diretto.

Uva per la produzione di altri vini (compresi i vini da tavola con indicazione geografica) – Uva prodotta da viti appartenenti a vitigni di uva da vino le cui superfici non sono iscritte all'*Albo dei vigneti*. Tale uva può anche essere destinata in tutto o in parte al consumo diretto.

Uva da tavola – Uva prodotta da viti appartenenti a vitigni di uva da tavola, anche se essa viene destinata del tutto o in parte alla vinificazione.

Uva per la produzione di vini da tavola con indicazione geografica – Uva per la produzione di altri vini le cui superfici sono destinate dall'azienda alla produzione di vini da tavola con indicazione geografica e dichiarate come tali alla competente Camera di Commercio, Industria, Artigianato e Agricoltura. Per indicazione geografica si intende la specificazione della zona di produzione in cui ricadono le superfici a vite. Tale zona può essere costituita da una o più unità amministrative (Comune, Provincia, Regione) oppure da una parte del loro territorio o da località delimitate da apposito decreto del Ministero dell'agricoltura e delle foreste.

Viti madri di portinnesto – Piante di vite appartenenti a varietà coltivate per la produzione di materiale per la moltiplicazione della vite (tralci). Trattasi di particolari varietà di viti dalle quali vengono prelevate parti di tralci le quali, interrate, emettono radici dando origine ad una nuova piante di vite (barbatella).

Viti non innestate – Giovani piante di vite messe a dimora e non ancora innestate, ma destinate ad esserlo.

Vitigno – Varietà di una stessa specie di vite, compresi i loro incroci e reincroci, nonché gli incroci tra diverse specie di vite, coltivate per la produzione di uva da vino, uva da tavola o materiale per la moltiplicazione vegetativa della vite.

Vivai – Superfici investite a piantine legnose agrarie e forestali, destinate ad essere trapiantate. Sono esclusi i vivai forestali destinati al fabbisogno aziendale, la cui superficie è compresa tra le colture boschive.