

# CARATTERISTICHE STRUTTURALI DELLE AZIENDE AGRICOLE

FASCICOLO PROVINCIALE  
**ASTI**



SISTEMA STATISTICO NAZIONALE  
ISTITUTO NAZIONALE DI STATISTICA

# Caratteristiche strutturali delle aziende agricole

## FASCICOLO PROVINCIALE ASTI

*5° Censimento generale dell'agricoltura  
22 ottobre 2000*

*Coordinatore scientifico:* Bruno Massoli  
*Progetto informatico elaborazione dati:* M. Carla Runci  
*Progetto informatico diffusione dati:* Alberto Sorce  
*Coordinamento editoriale diffusione dati:* Franco Lorenzini

Per chiarimenti sul contenuto  
della pubblicazione rivolgersi a:  
ISTAT, Servizio CUE, Via Adolfo Ravà 150 - Roma

Tel: 06.59584535 - 06.59524573  
Fax: 06.5940121

**CARATTERISTICHE  
STRUTTURALI  
DELLE AZIENDE  
AGRICOLE**

**FASCICOLO PROVINCIALE  
ASTI**

Istituto Nazionale di Statistica  
Via Cesare Balbo, 16 - Roma

*Coordinamento tecnico editoriale:*  
Andrea Braghin - Piero Crivelli  
Servizio Produzione Editoriale  
Via Tuscolana, 1782 - Roma

*Stampa Digitale:*  
Industrie Abbate S.p.a. - febbraio 2003

*Tiratura:*  
200 copie

Si autorizza la riproduzione a fini  
non commerciali e con la citazione della fonte

Il volume e le tavole in esso contenute sono disponibili in formato  
elettronico al sito Internet dell'Istat: [www.istat.it](http://www.istat.it) o al sito dedicato  
esclusivamente ai censimenti: [www.censimenti.it](http://www.censimenti.it)





# Indice

<b>Presentazione .....</b>	<b>13</b>
----------------------------	-----------

## **Introduzione**

1. Cenni storici .....	15
2. Le basi giuridiche .....	16
3. La struttura organizzativa .....	16
4. Le attività di formazione ed istruzione della rete di rilevazione .....	20
5. Il campo di osservazione e l'unità di rilevazione .....	20
6. I criteri per l'individuazione delle aziende agricole .....	21
7. Il questionario di rilevazione .....	22
8. Epoca di riferimento dei dati .....	23
9. L'aggiornamento degli elenchi comunali delle aziende agricole .....	23
10. Le indagini pilota pre-censuarie .....	25
11. Le operazioni preliminari della rete di rilevazione .....	26
12. Le attività di raccolta dei dati .....	27
13. La registrazione controllata .....	28
14. Il trattamento informatico dei dati .....	29
15. Il piano di diffusione dei risultati .....	30
16. Le indagini di qualità e copertura .....	32

<b>Avvertenze alle tavole .....</b>	<b>35</b>
-------------------------------------	-----------

## **Tavole statistiche**

### **Capitolo 1 – Confronti temporali (Universo Italia)**

Tavola 1.1	– Aziende e relativa superficie totale per forma di conduzione e titolo di possesso dei terreni .....	43
Tavola 1.2	– Aziende e relativa superficie agricola utilizzata (SAU) per forma di conduzione e titolo di possesso dei terreni .....	43
Tavola 1.3	– Aziende e relativa superficie totale per classe di superficie totale e classe di superficie agricola utilizzata (SAU) .....	44
Tavola 1.4	– Aziende e relativa superficie investita per le principali coltivazioni praticate .....	44
Tavola 1.5	– Aziende con irrigazione secondo il tipo di approvvigionamento dell'acqua irrigua ed il sistema di irrigazione .....	45
Tavola 1.6	– Aziende con irrigazione secondo le principali coltivazioni irrigate .....	45
Tavola 1.7	– Aziende con allevamenti secondo le principali specie di bestiame .....	46
Tavola 1.8	– Aziende e relativo numero di giornate di lavoro per categoria di manodopera aziendale e classe di giornate di lavoro aziendale .....	46
Tavola 1.9	– Aziende con abitazioni .....	47

Tavola 1.10	– Aziende che utilizzano mezzi meccanici nel complesso e numero di mezzi di proprietà dell'azienda .....	47
-------------	--	----

## Capitolo 2 – Dati provinciali (Universo Italia)

### Notizie generali sull'azienda

Tavola 2.1	– Aziende, relativa superficie totale e numero di giornate di lavoro effettuate nell'azienda per classe di superficie totale e forma giuridica .....	51
Tavola 2.2	– Aziende, relativa superficie totale e numero di giornate di lavoro effettuate nell'azienda per classe di superficie totale e forma di conduzione .....	53
Tavola 2.3	– Aziende, relativa superficie agricola utilizzata (SAU) e numero di giornate di lavoro effettuate nell'azienda per classe di superficie agricola utilizzata e forma giuridica .....	54
Tavola 2.4	– Aziende, relativa superficie agricola utilizzata (SAU) e numero di giornate di lavoro effettuate nell'azienda per classe di superficie agricola utilizzata e forma di conduzione .....	56
Tavola 2.5	– Aziende e relativa superficie totale per classe di superficie totale, forma di conduzione, titolo di possesso dei terreni e zona altimetrica .....	57
Tavola 2.6	– Aziende e relativa superficie agricola utilizzata (SAU) per classe di superficie agricola utilizzata, forma di conduzione, titolo di possesso dei terreni e zona altimetrica .....	63
Tavola 2.7	– Aziende per numero dei corpi di terreno, classe di superficie totale e classe di superficie agricola utilizzata (SAU) .....	69
Tavola 2.8	– Superficie totale per numero dei corpi di terreno, classe di superficie totale e classe di superficie agricola utilizzata (SAU) .....	70
Tavola 2.9	– Superficie agricola utilizzata (SAU) per numero dei corpi di terreno, classe di superficie totale e classe di superficie agricola utilizzata .....	71

### Utilizzazione dei terreni

Tavola 2.10	– Aziende e relativa superficie per forma di utilizzazione dei terreni, classe di superficie totale e classe di superficie agricola utilizzata (SAU) .....	72
Tavola 2.11	– Aziende con seminativi e relativa superficie investita per classe di superficie agricola utilizzata (SAU) e principali coltivazioni praticate .....	73
Tavola 2.12	– Aziende con coltivazioni legnose agrarie e relativa superficie investita per le principali coltivazioni praticate e per classe di superficie agricola utilizzata (SAU).....	79
Tavola 2.13	– Aziende con vite e relativa superficie investita per natura della produzione, classe di superficie agricola utilizzata (SAU), forma di conduzione e zona altimetrica .....	80
Tavola 2.14	– Aziende con vite e relativa superficie investita per natura della produzione e classe di superficie investita a vite .....	83
Tavola 2.15	– Aziende con vite e relativa superficie investita per classe di superficie investita a vite, classe di superficie agricola utilizzata (SAU) e forma di conduzione .....	84
Tavola 2.16	– Aziende con vite e relativa superficie investita per natura della produzione, età delle viti e tipo di vitigno .....	85
Tavola 2.17	– Aziende con arboricoltura da legno e/o boschi e relativa superficie per classe di superficie totale e zona altimetrica .....	93
Tavola 2.18	– Aziende che attuano la gestione dei boschi per tipo di intervento e forma giuridica .....	96

Tavola 2.19	– Aziende che attuano la gestione dei boschi per tipo di intervento, classe di superficie totale, forma di conduzione e zona altimetrica .....	97
Tavola 2.20	– Aziende con superficie irrigabile per classe di superficie irrigabile, classe di superficie totale, classe di superficie agricola utilizzata (SAU) e zona altimetrica .....	98
Tavola 2.21	– Aziende che praticano l'irrigazione e relativa superficie irrigata per classe di superficie irrigata, classe di superficie totale, classe di superficie agricola utilizzata (SAU) e zona altimetrica .....	99
Tavola 2.22	– Aziende per principali coltivazioni irrigate e relativa superficie irrigata per classe di superficie agricola utilizzata (SAU), classe di superficie irrigata e zona altimetrica .....	100
Tavola 2.23	– Aziende che praticano l'irrigazione per tipo di approvvigionamento dell'acqua irrigua, classe di superficie totale e classe di superficie agricola utilizzata (SAU) .....	101
Tavola 2.24	– Aziende che praticano l'irrigazione per tipo di approvvigionamento dell'acqua irrigua, forma di conduzione e zona altimetrica .....	102
Tavola 2.25	– Aziende per sistema di irrigazione e relativa superficie irrigata per classe di superficie agricola utilizzata (SAU), classe di superficie irrigata e zona altimetrica .....	103
Tavola 2.26	– Aziende con impianti per la lavorazione e trasformazione dei prodotti delle coltivazioni per classe di superficie totale e classe di superficie agricola utilizzata (SAU) .....	104
<b>Allevamenti</b>		
Tavola 2.27	– Aziende con allevamenti e relativo numero di capi per specie di bestiame, classe di superficie totale e classe di superficie agricola utilizzata (SAU) .....	105
Tavola 2.28	– Aziende con allevamenti e relativo numero di capi per specie di bestiame, forma di conduzione e zona altimetrica .....	106
Tavola 2.29	– Aziende con bovini e/o bufalini e relativo numero di capi per classe di superficie totale e categoria .....	107
Tavola 2.30	– Aziende con suini e relativo numero di capi per classe di superficie totale e categoria .....	108
Tavola 2.31	– Aziende con ovini, caprini, equini, allevamenti avicoli, conigli, struzzi e/o altri allevamenti e relativo numero di capi per classe di superficie totale, specie e categoria .....	109
Tavola 2.32	– Aziende con bovini e relativo numero di capi per classe di capi, classe di superficie totale e classe di superficie agricola utilizzata (SAU) .....	110
Tavola 2.33	– Aziende con bovini e relativo numero di capi per classe di capi, forma di conduzione e zona altimetrica .....	111
Tavola 2.34	– Aziende con vacche da latte e relativo numero di capi per classe di capi, classe di superficie totale e classe di superficie agricola utilizzata (SAU) .....	112
Tavola 2.35	– Aziende con vacche da latte e relativo numero di capi per classe di capi, forma di conduzione e zona altimetrica .....	113
Tavola 2.36	– Aziende con suini e relativo numero di capi per classe di capi, classe di superficie totale e classe di superficie agricola utilizzata (SAU) .....	114
Tavola 2.37	– Aziende con suini e relativo numero di capi per classe di capi, forma di conduzione e zona altimetrica .....	115
Tavola 2.38	– Aziende con ovini e relativo numero di capi per classe di capi, classe di superficie totale e classe di superficie agricola utilizzata (SAU) .....	116
Tavola 2.39	– Aziende con ovini e relativo numero di capi per classe di capi, forma di conduzione e zona altimetrica .....	117

Tavola 2.40	– Aziende con polli da carne e relativo numero di capi per classe di capi, classe di superficie totale e classe di superficie agricola utilizzata (SAU) .....	118
Tavola 2.41	– Aziende con polli da carne e relativo numero di capi per classe di capi, forma di conduzione e zona altimetrica .....	119
Tavola 2.42	– Aziende con galline da uova e relativo numero di capi per classe di capi, classe di superficie totale e classe di superficie agricola utilizzata (SAU) .....	120
Tavola 2.43	– Aziende con galline da uova e relativo numero di capi per classe di capi, forma di conduzione e zona altimetrica .....	121
Tavola 2.44	– Aziende che dispongono di ricoveri per animali e relativo numero di ricoveri per specie di ricovero, classe di superficie totale, classe di capienza di capi adulti ricoverabili e zona altimetrica .....	122
Tavola 2.45	– Aziende che dispongono di ricoveri per animali per numero di capi adulti ricoverabili, tipo di ricovero e tipo di impianto .....	123

### **Mezzi meccanici**

Tavola 2.46	– Aziende che utilizzano mezzi meccanici aziendali ed extraziendali per titolo di possesso dei mezzi meccanici, tipo di mezzo utilizzato e zona altimetrica.....	124
Tavola 2.47	– Aziende che utilizzano mezzi meccanici aziendali ed extraziendali per tipo di possesso, tipo di mezzo utilizzato e zona altimetrica .....	125
Tavola 2.48	– Aziende che utilizzano mezzi meccanici di proprietà dell'azienda e relativo numero di mezzi per classe di superficie agricola utilizzata (SAU) e tipo di mezzo utilizzato .....	126
Tavola 2.49	– Aziende che utilizzano i principali mezzi meccanici di proprietà dell'azienda per numero di mezzi e tipo di mezzo utilizzato .....	127

### **Lavoro**

Tavola 2.50	– Aziende e relativo numero di giornate di lavoro aziendale per classe di giornate di lavoro, classe di superficie totale e classe di superficie agricola utilizzata (SAU) .....	128
Tavola 2.51	– Aziende e relativo numero di giornate di lavoro aziendale per classe di giornate di lavoro, forma di conduzione e zona altimetrica .....	129
Tavola 2.52	– Aziende per categoria di manodopera familiare, classe di superficie totale, classe di superficie agricola utilizzata (SAU) e sesso .....	130
Tavola 2.53	– Aziende per categoria di altra manodopera aziendale, classe di superficie totale, classe di superficie agricola utilizzata (SAU) e sesso .....	132
Tavola 2.54	– Giornate di lavoro aziendale per categoria di manodopera familiare, classe di superficie totale, classe di superficie agricola utilizzata (SAU) e sesso .....	134
Tavola 2.55	– Giornate di lavoro aziendale per categoria di altra manodopera aziendale, classe di superficie totale, classe di superficie agricola utilizzata (SAU) e sesso .....	136
Tavola 2.56	– Aziende per categoria di manodopera familiare, forma di conduzione, zona altimetrica e sesso .....	138
Tavola 2.57	– Aziende per categoria di altra manodopera aziendale, forma di conduzione, zona altimetrica e sesso .....	139
Tavola 2.58	– Giornate di lavoro aziendale per categoria di manodopera familiare, forma di conduzione, zona altimetrica e sesso .....	140
Tavola 2.59	– Giornate di lavoro aziendale per categoria di altra manodopera aziendale, forma di conduzione, zona altimetrica e sesso .....	141
Tavola 2.60	– Componenti della manodopera familiare per categoria, classe di superficie totale, classe di superficie agricola utilizzata (SAU) e sesso .....	142



Tavola 2.61	– Persone per categoria di altra manodopera aziendale, classe di superficie totale, classe di superficie agricola utilizzata (SAU) e sesso .....	144
Tavola 2.62	– Persone per categoria di manodopera familiare, forma di conduzione, zona altimetrica e sesso .....	146
Tavola 2.63	Persone per categoria di altra manodopera aziendale, forma di conduzione, zona altimetrica e sesso .....	147
Tavola 2.64	– Componenti la famiglia del conduttore per numero di componenti, classe di superficie agricola utilizzata (SAU), classe di giornate di lavoro aziendale e sesso .....	148
Tavola 2.65	– Componenti la famiglia del conduttore per numero di componenti, forma di conduzione, zona altimetrica e sesso .....	150
Tavola 2.66	– Componenti la famiglia e parenti del conduttore con attività lavorativa esercitata esclusivamente o prevalentemente presso l'azienda o fuori l'azienda per settore di attività economica, classe di superficie agricola utilizzata (SAU) e forma di conduzione .....	151
Tavola 2.67	– Capi azienda per classe di superficie totale, titolo di studio e sesso .....	155
Tavola 2.68	– Giornate di lavoro dei capi azienda per classe di superficie totale, titolo di studio e sesso .....	157
Tavola 2.69	– Capi azienda per classe di età (in anni compiuti), classe di giornate di lavoro e sesso .....	159
Tavola 2.70	– Giornate di lavoro dei capi azienda per classe di età (in anni compiuti), classe di giornate di lavoro e sesso .....	161

#### **Altre notizie**

Tavola 2.71	– Aziende interessate al contoterzismo e relativo numero di giornate di lavoro secondo l'utilizzazione dei mezzi meccanici per classe di superficie totale e classe di superficie agricola utilizzata (SAU) .....	163
Tavola 2.72	– Aziende interessate al contoterzismo e relativo numero di giornate di lavoro secondo l'utilizzazione dei mezzi meccanici per forma di conduzione e zona altimetrica .....	164
Tavola 2.73	– Aziende che utilizzano mezzi meccanici in altre aziende agricole e relative giornate di lavoro per classe di giornate di lavoro effettuate in altre aziende, classe di superficie agricola utilizzata (SAU) e classe di giornate di lavoro aziendale .....	165
Tavola 2.74	– Aziende che utilizzano mezzi meccanici in altre aziende agricole e relative giornate di lavoro per classe di giornate di lavoro effettuate in altre aziende, forma di conduzione e zona altimetrica .....	166
Tavola 2.75	– Aziende che utilizzano mezzi meccanici extraziendali e relative giornate di lavoro extraziendale per classe di giornate di lavoro extraziendale, classe di superficie agricola utilizzata (SAU) e classe di giornate di lavoro aziendale ....	167
Tavola 2.76	– Aziende che utilizzano mezzi meccanici extraziendali e relative giornate di lavoro extraziendale per classe di giornate di lavoro extraziendale, forma di conduzione e zona altimetrica .....	168
Tavola 2.77	– Aziende che utilizzano mezzi meccanici extraziendali e superficie lavorata secondo le principali operazioni effettuate per classe di superficie agricola utilizzata (SAU), forma di conduzione e zona altimetrica .....	169
Tavola 2.78	– Aziende con attrezzature informatiche per classe di superficie agricola utilizzata (SAU) e forma di conduzione .....	170

#### **Capitolo 3 – Dati provinciali (Universo CEE)**

Tavola 3.1	– Aziende e relativa superficie totale per classe di superficie totale, forma di conduzione, titolo di possesso dei terreni e zona altimetrica .....	173
------------	--	-----

Tavola 3.2	– Aziende e relativa superficie agricola utilizzata (SAU) per classe di superficie agricola utilizzata, forma di conduzione, titolo di possesso dei terreni e zona altimetrica .....	179
Tavola 3.3	– Aziende e relativa superficie per forma di utilizzazione dei terreni, classe di superficie totale e classe di superficie agricola utilizzata (SAU) .....	185
Tavola 3.4	– Aziende con seminativi e relativa superficie investita per classe di superficie agricola utilizzata (SAU) e principali coltivazioni praticate .....	186
Tavola 3.5	– Aziende con coltivazioni legnose agrarie e relativa superficie investita per le principali coltivazioni praticate e per classe di superficie agricola utilizzata (SAU) .....	192
Tavola 3.6	– Aziende con superficie irrigabile per classe di superficie irrigabile, classe di superficie totale, classe di superficie agricola utilizzata (SAU) e zona altimetrica .....	193
Tavola 3.7	– Aziende con allevamenti e relativo numero di capi per specie di bestiame, classe di superficie totale e classe di superficie agricola utilizzata (SAU) .....	194
Tavola 3.8	– Aziende con bovini e relativo numero di capi per classe di capi, classe di superficie totale e classe di superficie agricola utilizzata (SAU) .....	195
Tavola 3.9	– Aziende con vacche da latte e relativo numero di capi per classe di capi, classe di superficie totale e classe di superficie agricola utilizzata (SAU) .....	196
Tavola 3.10	– Aziende con suini e relativo numero di capi per classe di capi, classe di superficie totale e classe di superficie agricola utilizzata (SAU) .....	197
Tavola 3.11	– Aziende con ovini e relativo numero di capi per classe di capi, classe di superficie totale e classe di superficie agricola utilizzata (SAU) .....	198
Tavola 3.12	– Aziende con polli da carne e relativo numero di capi per classe di capi, classe di superficie totale e classe di superficie agricola utilizzata (SAU) .....	199
Tavola 3.13	– Aziende con galline da uova e relativo numero di capi per classe di capi, classe di superficie totale e classe di superficie agricola utilizzata (SAU) .....	200
Tavola 3.14	– Aziende che utilizzano mezzi meccanici aziendali ed extraziendali per titolo di possesso dei mezzi meccanici, tipo di mezzo utilizzato e zona altimetrica .....	201
Tavola 3.15	– Aziende e relativo numero di giornate di lavoro aziendale per classe di giornate di lavoro, classe di superficie totale e classe di superficie agricola utilizzata (SAU) .....	202
Tavola 3.16	– Aziende per categoria di manodopera familiare, classe di superficie totale, classe di superficie agricola utilizzata (SAU) e sesso .....	203
Tavola 3.17	– Aziende per categoria di altra manodopera aziendale, classe di superficie totale, classe di superficie agricola utilizzata (SAU) e sesso .....	205
Tavola 3.18	– Aziende interessate al contoterzismo e relativo numero di giornate di lavoro secondo l'utilizzazione dei mezzi meccanici per classe di superficie totale e classe di superficie agricola utilizzata (SAU) .....	207

#### **Capitolo 4 – Dati comunali**

Tavola 4.1	– Aziende per forma di conduzione, comune e zona altimetrica .....	211
Tavola 4.2	– Superficie totale per forma di conduzione delle aziende, comune e zona altimetrica .....	213
Tavola 4.3	– Superficie agricola utilizzata (SAU) per forma di conduzione delle aziende, comune e zona altimetrica .....	215
Tavola 4.4	– Aziende per titolo di possesso dei terreni, comune e zona altimetrica .....	217
Tavola 4.5	– Superficie totale per titolo di possesso dei terreni, comune e zona altimetrica..	219
Tavola 4.6	– Superficie agricola utilizzata (SAU) per titolo di possesso dei terreni, comune e zona altimetrica .....	221

Tavola 4.7	– Aziende per classe di superficie totale, comune e zona altimetrica .....	223
Tavola 4.8	– Superficie totale per classe di superficie, comune e zona altimetrica .....	225
Tavola 4.9	– Aziende per classe di superficie agricola utilizzata (SAU), comune e zona altimetrica .....	227
Tavola 4.10	– Superficie agricola utilizzata (SAU) per classe di SAU, comune e zona altimetrica .....	229
Tavola 4.11	– Superficie aziendale secondo l'utilizzazione dei terreni per comune e zona altimetrica .....	231
Tavola 4.12	– Aziende con seminativi e relativa superficie per le principali coltivazioni praticate, comune e zona altimetrica .....	233
Tavola 4.13	– Aziende con coltivazioni legnose agrarie e relativa superficie per le principali coltivazioni praticate, comune e zona altimetrica .....	235
Tavola 4.14	– Aziende con allevamenti e aziende con bovini, bufalini, suini e relativo numero di capi per comune e zona altimetrica .....	237
Tavola 4.15	– Aziende con ovini, caprini, equini, allevamenti avicoli e relativo numero di capi per comune e zona altimetrica .....	239
Tavola 4.16	– Persone per categoria di manodopera agricola, comune e zona altimetrica ....	241
Tavola 4.17	– Giornate di lavoro aziendale per categoria di manodopera agricola, comune e zona altimetrica .....	243
Tavola 4.18	– Aziende che utilizzano mezzi meccanici in complesso e relativo numero di mezzi di proprietà dell'azienda per comune e zona altimetrica .....	245

#### **Allegati**

Glossario .....	249
Questionario di azienda agricola .....	281



# Presentazione

In questo fascicolo sono riportati i risultati definitivi del 5° Censimento generale dell'agricoltura. Le tavole formano un ampio quadro conoscitivo dell'agricoltura nello specifico territorio di riferimento e della sua evoluzione rispetto al 1990 e al 1982, anni di effettuazione dei due precedenti censimenti. In particolare, le tavole di questo fascicolo trattano delle caratteristiche strutturali delle aziende agricole, rinviando ad altri fascicoli di prossima uscita le informazioni relative alle caratteristiche tipologiche (dimensione economica e orientamento tecnico delle aziende agricole).

Il fascicolo è stato strutturato in modo da offrire all'utente non solo dati sulle dimensioni del settore agricolo nel territorio di riferimento, ma anche informazioni sui principali aspetti tecnici e metodologici che hanno caratterizzato l'esecuzione del Censimento.

Dopo brevi cenni storici sui censimenti dell'agricoltura effettuati in Italia, vengono fornite indicazioni sulle basi giuridiche del Censimento, sulle indagini pilota realizzate per verificare sul piano tecnico l'efficacia delle procedure previste e degli strumenti di rilevazione, sulle modalità dell'aggiornamento preliminare degli elenchi comunali delle aziende agricole, finalizzato ad ottenere la massima copertura dei risultati, sulla struttura organizzativa adottata per la rilevazione e sulle modalità di istruzione del personale addetto alle operazioni censuarie.

Vengono, inoltre, riportate le definizioni relative all'unità di rilevazione adottata per il Censimento, in continuità con le precedenti edizioni e in coerenza con le regole statistiche internazionali ed europee; si tratta in particolare delle definizioni di *azienda agricola*, *forestale* e *zootecnica*, di *centro aziendale* e di *conduttore dell'azienda*. Ulteriori informazioni sono offerte in merito ai criteri stabiliti per individuare le unità da censire sul territorio. Alla determinazione del campo di osservazione è dedicato un breve paragrafo nel quale viene specificata la differenza tra universo delle aziende a livello nazionale e a livello comunitario. Le innovazioni apportate al questionario di rilevazione rispetto alle precedenti edizioni del Censimento sono presentate in un apposito paragrafo, mentre il questionario stesso è riprodotto alla fine del fascicolo.

Lo svolgimento delle operazioni censuarie viene riassunto nei paragrafi successivi, mettendo in luce le operazioni preliminari eseguite dagli organi censuari e lo sviluppo delle attività di raccolta dei dati che sono stati monitorati in continuo attraverso un sistema di *reporting* condiviso dai principali organi censuari, aventi accesso ad un sito Internet predisposto allo scopo dall'Istat. Altre informazioni sulle attività censuarie sono riassunte in merito alla registrazione controllata e al trattamento informatico dei dati per la loro validazione e correzione.

Nell'ultimo paragrafo della "Introduzione" al fascicolo si dà conto delle modalità di diffusione dei risultati provvisori e definitivi e viene presentato il piano di pubblicazione del 5° Censimento generale dell'agricoltura, in modo da orientare il lettore circa la complessiva offerta informativa predisposta dall'Istat sia su supporto cartaceo che informatico, in questo caso attraverso la disponibilità di un *data warehouse* accessibile dal sito Internet dell'Istituto.

Per facilitare l'interpretazione dei dati riportati nelle tavole statistiche, sono state redatte apposite "Avvertenze", nelle quali viene chiarito il significato dei valori presenti in ciascuna di esse.

Le tavole statistiche di questo fascicolo sono 124 e sono state raggruppate in quattro capitoli.

Il Capitolo 1 – Confronti temporali (Universo Italia) – riporta in 10 tavole statistiche i dati del territorio di riferimento del fascicolo, relativi ai principali caratteri rilevati, messi a confronto con i dati risultati dai censimenti del 1990 e del 1982 in termini di valori assoluti. Vengono presentati anche confronti in termini di indicatori sintetici, quali la superficie media per azienda. Tutti i confronti sono

effettuati con riferimento all'universo Italia che comprende tutte le aziende agricole censite nel territorio di riferimento del fascicolo, quale che sia la loro ampiezza in termini di superficie e di dimensione economica.

Il Capitolo 2 – Dati provinciali (Universo Italia) – contiene le elaborazioni effettuate sui risultati aggregati a livello complessivo e per zone altimetriche. I dati considerati nelle 78 tavole statistiche si riferiscono alle informazioni registrate nel questionario di azienda, combinando i diversi caratteri strutturali in relazione all'argomento considerato.

Un primo gruppo di tavole prende in esame le informazioni generali sull'azienda, concernenti la forma giuridica e il sistema di conduzione, inteso sia come rapporto tra impresa e lavoro (forma di conduzione), sia come rapporto tra impresa e proprietà fondiaria (titolo di possesso dei terreni). Fanno parte di questo primo gruppo di tavole anche quelle dedicate alla frammentazione delle superfici aziendali in corpi di terreno.

Gli aspetti relativi all'utilizzazione dei terreni vengono trattati mettendo in luce la destinazione delle superfici alle principali classi di coltivazione dei terreni durante l'annata agraria 1999-2000. In questo ambito sono presentate anche alcune tavole statistiche che espongono i dati relativi alle sole aziende con terreni irrigui. Viene inoltre proposta una dettagliata analisi della viticoltura con riferimento agli impianti secondo la loro natura, la classe di età e il tipo di vitigno.

Le elaborazioni sulle aziende con allevamenti riguardano la consistenza delle specie di bestiame più rilevanti dal punto di vista economico, nonché i ricoveri per animali con riferimento alla loro capienza e alla dotazione di specifiche installazioni.

Alla meccanizzazione aziendale sono riferite numerose tavole che ne descrivono l'intensità e la diffusione distinguendo per tipo di mezzo meccanico e per titolo di utilizzazione (in proprietà, in comproprietà, in conto terzi). Particolare attenzione è dedicata al contoterzismo attivo e passivo che viene esaminato anche in relazione al numero di giornate di lavoro effettuate in azienda.

Le tavole sulla manodopera aziendale riportano i dati differenziati per singole categorie e per genere. L'analisi riguarda il volume di lavoro e il numero di persone che hanno lavorato in azienda durante l'annata agraria 1999-2000. Il tipo di attività lavorativa esercitata fuori dall'azienda agricola dal conduttore e dai suoi familiari è considerata in una specifica tavola. Ulteriori informazioni sono fornite in merito alle caratteristiche socio-demografiche dei conduttori e dei capi azienda, nonché alla composizione della famiglia del conduttore.

Il Capitolo 3 – Dati provinciali (Universo CEE) – comprende 18 tavole statistiche elaborate in base al particolare campo di osservazione comunitario, comparabile tra gli stati membri dell'Unione Europea. Esso differisce dall'Universo Italia per il fatto che non comprende le aziende agricole con superficie agricola utilizzata (SAU) inferiore ad un ettaro e con produzione agricola commercializzata inferiore a 4 milioni di Lire (pari a 2.065,83 Euro). Le elaborazioni relative alle aziende che superano almeno uno dei due limiti citati, offrono agli utenti la possibilità di confrontare alcune fondamentali caratteristiche strutturali del settore, anche per zone altimetriche, secondo i due campi di osservazione della rilevazione censuaria: quello nazionale e quello comunitario.

Il Capitolo 4 – Dati comunali – riporta per ciascun Comune la ripartizione delle aziende esistenti nei territori di rispettiva competenza, secondo i principali caratteri da esse possedute.

In allegato è riportato un glossario contenente, per ciascuna informazione rilevata con il questionario di azienda, la corrispondente definizione adottata. Per una più agevole consultazione, le singole voci sono riportate in ordine alfabetico.



# Introduzione

## 1. Cenni storici

I censimenti economici hanno l'obiettivo principale di fornire un quadro esaustivo e territorialmente dettagliato delle dimensioni e delle caratteristiche del sistema economico nazionale. Inoltre, essi consentono la predisposizione di archivi delle unità produttive (aziende, imprese, istituzioni) da utilizzare nei periodi intercensuari come basi per l'esecuzione di indagini campionarie, per ricerche e per studi economici e sociali.

Il Censimento generale dell'agricoltura è stato effettuato con riferimento alla data del 22 ottobre 2000. Esso è il quinto svolto in Italia ed ha avuto luogo in una stagione di grande importanza per il settore agricolo, che ha vissuto un riposizionamento strategico di notevole portata. Infatti, la riforma della politica agricola comunitaria, unitamente al varo della cosiddetta "Agenda 2000" e al previsto allargamento dell'Unione Europea a numerosi altri paesi, ha avviato un ripensamento profondo delle strategie di sviluppo del settore, sempre più orientato a svolgere un ruolo multifunzionale, di carattere economico, ambientale e sociale.

Il Censimento del 2000, pur utilizzando una tecnica di rilevazione tradizionale basata sulla conduzione di interviste "faccia a faccia" e salvaguardando la continuità storica rispetto ai censimenti precedenti, ha presentato numerose ed importanti novità rispetto al passato, conseguendo un elevato standard qualitativo dei dati e una più rapida diffusione dei risultati, che costituiscono una base conoscitiva affidabile per la definizione di politiche nazionali e regionali.

Il piano di rilevazione del 5° Censimento generale dell'agricoltura è stato predisposto sulla base delle proposte formulate da un'apposita Commissione di studio istituita presso l'Istituto nazionale di statistica, della quale hanno fatto parte docenti universitari e rappresentanti di amministrazioni pubbliche e di organizzazioni di categoria.<sup>1</sup>

Sul piano dell'organizzazione, il sistema degli organi censuari è stato improntato alla massima integrazione e valorizzazione delle specifiche competenze dei soggetti che svolgono attività statistica sul territorio nazionale, in particolare a livello regionale e comunale, in linea con le recenti riforme amministrative e costituzionali che hanno ridisegnato il ruolo ed i compiti delle autonomie locali nell'ordinamento italiano.

La diffusione dei dati è stata progettata in modo da rispettare la tutela della riservatezza e da utilizzare anche moderni strumenti informatici (*data warehouse on line*) allo scopo di facilitarne l'accesso da parte degli utenti. Infine, va sottolineato come i risultati del Censimento agricolo vengono rilasciati secondo un'articolazione territoriale coerente con quella che verrà adottata nei censimenti generali del 2001 (popolazione, abitazioni, industria e servizi), così da offrire all'utenza (in particolare quella costituita dagli enti locali) una base statistica pienamente integrata sui principali caratteri demografici, sociali ed economici.

---

<sup>1</sup> In tale Commissione erano rappresentate le seguenti Amministrazioni ed Enti: Ministero per le Politiche Agricole e Forestali; Ministero per le Attività Produttive; Ministero dell'Ambiente e della Tutela del Territorio; Ministero dell'Interno; Ministero dell'Economia e delle Finanze; Ministero della Salute; Istituto Nazionale di Economia Agraria; Assessorati all'Agricoltura ed alle Foreste delle Regioni Piemonte, Veneto, Emilia -Romagna, Marche e Sicilia; Unione Italiana delle Camere di Commercio, Industria, Artigianato e Agricoltura; Associazione nazionale comuni italiani; Unione Statistica dei Comuni Italiani; Confederazione generale dell'agricoltura italiana, Confederazione nazionale coltivatori diretti; Confederazione Italiana Agricoltori; Confederazione Produttori Agricoli; Agenzia Nazionale per la Protezione dell'Ambiente; Istituto di Servizi per il Mercato Agricolo

## **2. Le basi giuridiche**

L'obbligo di esecuzione decennale di un censimento dell'agricoltura è previsto dall'art. 2 del regolamento CEE n. 571 del 28 febbraio 1988, modificato dal regolamento CE n. 2467 del 17 dicembre 1996. Queste norme disciplinano la produzione (con cadenza biennale) di informazioni statistiche di carattere strutturale sulle aziende agricole, sulle coltivazioni, sulla consistenza degli allevamenti, sui mezzi meccanici, sul lavoro, ecc., allo scopo di valutare la situazione di un settore fondamentale per l'economia dell'Unione Europea e di seguire l'evoluzione nel tempo della sua struttura produttiva.

Mentre la rilevazione periodica di tali caratteri (che in Italia ha cadenza annuale) è effettuata su base campionaria, il Censimento rileva informazioni strutturali su tutte le aziende agricole, perseguendo anche l'obiettivo di aggiornare lo schedario delle aziende stesse. Di conseguenza sono state rilevate, in ciascun Comune, la consistenza numerica delle aziende agricole, forestali e zootecniche, di qualsiasi ampiezza e da chiunque condotte, nonché le loro fondamentali caratteristiche strutturali. I dati di censimento, inoltre, servono a costruire l'Archivio statistico delle aziende e imprese agricole (ASAIA), in esecuzione del regolamento comunitario n. 2186 del 1993.

Altre disposizioni in materia di statistiche agricole sono contenute in vari regolamenti e direttive dell'Unione Europea e nelle raccomandazioni dell'Organizzazione delle Nazioni Unite per l'alimentazione e l'agricoltura (FAO), tutti atti volti ad ottenere informazioni statistiche omogenee e comparabili a livello europeo e mondiale.

A livello nazionale, le disposizioni di carattere generale in materia di censimenti sono contenute nell'art. 37 della legge 17 maggio 1999 n. 144 e nel relativo regolamento di esecuzione approvato con DPR n.197 del 6 giugno 2000. L'attuale disciplina dell'attività censuaria deriva dalla considerazione della stessa come funzione istituzionale dell'Istat, a differenza dal passato quando i censimenti erano disciplinati autonomamente da un'apposita legge di indizione e finanziamento e da uno specifico regolamento di esecuzione.

L'attività censuaria svolta dalle Regioni e dalla Province autonome di Trento e di Bolzano è oggetto di una separata disciplina stabilita nelle sue linee fondamentali dal Protocollo di intesa stipulato tra l'Istat e la Conferenza dei Presidenti delle Regioni e delle Province autonome il 5 agosto 1999 ed approvato dalla Conferenza Stato-Regioni.

L'attività censuaria si è svolta secondo quanto previsto dalla normativa che regola il trattamento dei dati personali dettata dagli articoli 17 e 18 del regolamento di esecuzione del Censimento e dalla legge n. 675 del 1996 e successive modifiche e integrazioni, in particolare del d.lgs. n. 281 del 1999.

La disciplina delle operazioni tecniche è stata dettata con il Piano di censimento generale, integrato dai piani regionali approvati secondo la procedura prevista dal citato Protocollo di intesa, nonché da specifiche circolari dell'Istat.

Il 5° Censimento generale dell'agricoltura è inserito tra le statistiche di interesse nazionale: esso è incluso nel Programma statistico nazionale, approvato con DPCM del 31 marzo 2000, e nell'elenco delle rilevazioni soggette all'obbligo di risposta previsto dal DPR del 5 luglio 1999, pubblicato nella G.U. n. 194 del 19 agosto 1999.

## **3. La struttura organizzativa**

La rete di rilevazione del Censimento si è articolata su quattro livelli territoriali e ha coinvolto diversi organismi: il livello nazionale è stato costituito dall'Istat e dall'Unione nazionale delle Camere di Commercio; il livello regionale è stato costituito dagli Uffici regionali di censimento, dalle Commissioni tecniche regionali istituite presso le Regioni e le Province autonome e dagli Uffici regionali dell'Istat; il

---

Alimentare; Ente per le Nuove tecnologie, l'Energia e l'Ambiente; Azienda di Stato Interventi nel Mercato Agricolo; Unione Province Italiane; Istituto Nazionale di Sociologia Rurale; docenti universitari.

livello provinciale è stato costituito dagli Uffici provinciali di censimento istituiti presso le Camere di commercio e dai Gruppi tecnici provinciali; il livello comunale è stato costituito dagli Uffici comunali di censimento.

I Prefetti e i Sindaci, con riferimento al territorio di propria competenza, hanno provveduto ad assicurare il buon andamento ed il regolare svolgimento delle operazioni di censimento, secondo quanto disposto dalle vigenti disposizioni di legge e dal regolamento di esecuzione del Censimento stesso.

### Struttura della rete di rilevazione

REGIONI	NUMERO COMUNI AL 22-10-2000	ISPETTORATI PROVINCIALI ISTAT	UNITA' – ORGANI DI CENSIMENTO						
			REGIONI (UCR)		CAMERE DI COMMERCIO (UCP)	COMUNI (UCC)			RILEVATORI
			Responsabili dei coordinatori intercomunali (RPCIC)	Coordinatori intercomunali (CIC)	Responsabili dei coordinatori provinciali (RCP)	Totale	Responsabili (a)	Coordinatori	
Piemonte	1.206	8	29	130	8	1.206	1.206	148	1.619
Valle d'Aosta	74	1	1	8	1	74	74	2	88
Lombardia	1.546	11	36	108	11	1.546	1.546	285	1.811
Trentino-A.A.	339	2	2	32	2	339	339	19	614
Veneto	581	7	29	75	7	626	581	45	1.732
Friuli-V.G.	219	4	7	31	4	219	219	70	413
Liguria	235	4	11	37	4	257	235	22	511
Emilia-R.	341	9	23	59	9	341	341	14	1.066
Toscana	287	10	34	64	10	346	287	59	1.246
Umbria	92	2	12	20	2	114	92	22	499
Marche	246	4	4	52	4	246	246	21	2.939
Lazio	377	5	15	87	5	512	377	135	1.867
Abruzzo	305	4	11	40	4	315	305	10	770
Molise	136	2	6	16	2	136	136	38	340
Campania	551	5	12	105	5	555	551	4	2.230
Puglia	258	5	26	80	5	643	258	385	3.047
Basilicata	131	2	9	35	2	169	131	38	743
Calabria	409	5	5	78	5	511	409	102	1.745
Sicilia	390	9	24	150	9	622	390	232	2.830
Sardegna	377	4	19	100	4	377	377	65	1.016
ITALIA	8.100	103	315	1.307	103	9.154	8.100	1.716	27.126

(a) In 643 Comuni il responsabile di UCC ha anche svolto le funzioni ed i compiti di coordinatore.

Al livello nazionale hanno operato i seguenti organismi:

- Istituto nazionale di statistica*, con l'incarico di provvedere all'effettuazione del Censimento dell'agricoltura. L'Istat, quale titolare della rilevazione, ha esercitato un potere decisorio tecnico e metodologico in ordine all'organizzazione del Censimento e alle sue modalità di svolgimento. In particolare, l'Istat ha impartito agli organismi della rete censuaria le istruzioni necessarie per

l'esecuzione del Censimento e ha sovrinteso a tutte le relative operazioni, adottando i provvedimenti necessari per assicurare il loro regolare e tempestivo svolgimento. L'Istat ha esercitato tali funzioni anche attraverso le sue articolazioni territoriali costituite dagli uffici regionali. Inoltre, l'Istituto si è avvalso della collaborazione degli Uffici di statistica del Sistema statistico nazionale (Sistan) che, in base a quanto stabilito dal regolamento, hanno assunto la qualificazione giuridica di organi di censimento.

- b) L'*Ufficio di statistica di Unioncamere*, facente parte del Sistema statistico nazionale, ha avuto il compito di collaborare con l'Istat e con le Camere di commercio per assicurare il funzionamento degli organi censuari di livello provinciale.

Al *livello regionale* l'organizzazione si è basata su un modello "a geometria variabile" definito dal Protocollo d'intesa Istat-Regioni. In base ad esso il Piano generale di censimento è stato integrato dai singoli piani di censimento regionali approvati dalle Regioni e dalle Province autonome, anche sulla scorta delle valutazioni organizzative, tecniche e metodologiche effettuate dall'Istat.

Il nucleo dell'organizzazione a livello regionale è stato rappresentato dall'Ufficio di censimento regionale (UCR), mentre l'operatività sul territorio di competenza è stata assicurata dalla rete dei coordinatori intercomunali e dei rispettivi responsabili provinciali. L'UCR ha, inoltre, avuto il compito di fornire assistenza e sostegno tecnico alla Commissione tecnica regionale.

Nel dettaglio, il livello regionale è stato rappresentato dai seguenti organismi:

- a) *Ufficio regionale dell'Istat*, con il compito di sovrintendere a tutte le attività svolte dagli organi censuari a livello locale e di verificare l'attuazione dei piani di censimento regionali, con particolare riferimento alla designazione dei coordinatori intercomunali e dei loro responsabili provinciali, alle attività di formazione, istruzione e sensibilizzazione, allo svolgimento delle indagini pilota e di controllo. Gli uffici regionali hanno, inoltre, valutato i rapporti periodici sullo svolgimento delle operazioni censuarie nel territorio di competenza e svolto attività ispettiva.
- b) *Ufficio di censimento regionale (UCR)*, con il compito di curare, in generale, l'esecuzione del piano di censimento dell'Istat e di quello regionale.

Tra le funzioni svolte dagli UCR si segnalano in particolare le seguenti:

- la designazione dei coordinatori intercomunali e dei loro responsabili provinciali;
  - la sensibilizzazione delle istituzioni locali e delle aziende agricole;
  - lo svolgimento di attività di istruzione e di formazione;
  - il monitoraggio delle operazioni;
  - la rendicontazione dei contributi finanziari ricevuti.
- c) *Commissione tecnica regionale*, con il compito di assistere la Regione nella predisposizione del piano regionale di censimento e di sovrintendere al buon andamento delle operazioni censuarie, attraverso la valutazione del monitoraggio delle stesse.
- I compiti specifici assegnati alle Commissioni sono stati:
- la predisposizione del piano regionale e la sua eventuale revisione alla luce delle osservazioni dell'Istat;
  - la valutazione dello stato di attuazione del piano, anche nella fase precedente l'avvio delle operazioni di rilevazione censuaria;
  - la valutazione, sulla base degli aggiornamenti periodici trasmessi dall'UCR, dell'andamento delle attività censuarie;
  - l'individuazione degli interventi da adottare nelle situazioni di ritardo a livello comunale e provinciale.

Al *livello provinciale* hanno operato i seguenti organismi:

- a) *Ufficio di censimento provinciale (UCP)*, istituito presso la Camera di commercio, con il compito di sovrintendere al coordinamento delle operazioni censuarie a livello provinciale. Gli UCP hanno assolto a una funzione di stimolo, raccordo e controllo di tutte le operazioni censuarie svolte dagli Uffici comunali, svolgendo attività di natura organizzativa strumentali all'attività di rilevazione, nonché compiti di istruzione e formazione, di assistenza organizzativa e monitoraggio delle operazioni censuarie, attraverso un apposito collegamento informatico.

Tra i compiti specifici assegnati agli UCP vi sono stati:

- l'organizzazione di riunioni di istruzione sulle attività censuarie;
- la creazione del collegamento telematico con l'Istat per la trasmissione dei dati via Internet;
- il raccordo tecnico-organizzativo con il responsabile provinciale dei coordinatori intercomunali;
- la segnalazione di situazioni critiche all'UCR ed all'Ufficio regionale dell'Istat.

Nelle Province autonome di Trento e Bolzano le funzioni di UCP sono state svolte rispettivamente dal Servizio Statistica della Provincia autonoma di Trento e dall'Istituto provinciale di statistica della Provincia autonoma di Bolzano (ASTAT).

- b) *Gruppo tecnico provinciale*, con il compito di realizzare il collegamento funzionale tra i diversi livelli di responsabilità censuarie presenti a livello provinciale, ai fini della elaborazione del calendario di assistenza tecnica agli UCC, della programmazione di attività e di interventi di diversa natura, nonché di valutazione dell'andamento complessivo del Censimento. Esso è stato formato dal responsabile dell'UCP, da un funzionario dell'Ufficio regionale dell'Istat e dal responsabile provinciale dei coordinatori intercomunali.

Nell'ambito di ciascuna Provincia hanno operato i coordinatori intercomunali e il loro responsabile provinciale, i primi con il compito di provvedere al controllo delle attività di rilevazione effettuate presso le aziende agricole, il secondo con il compito di coordinare le attività di assistenza tecnica alla rilevazione.

Tra le funzioni specifiche dei coordinatori intercomunali era compresa:

- l'istruzione dei coordinatori e rilevatori comunali;
- l'assistenza tecnica nel corso delle attività di rilevazione;
- la redazione di rapporti settimanali.

Tra le funzioni specifiche dei responsabili provinciali figurava:

- l'assegnazione dei Comuni della Provincia di competenza ai singoli coordinatori intercomunali;
- la predisposizione dei programmi di attività dei coordinatori intercomunali;
- l'espletamento di attività di istruzione;
- l'organizzazione delle indagini post-censuarie.

Nella struttura organizzativa il *livello comunale* è stato rappresentato dall'*Ufficio di censimento comunale (UCC)*, con la funzione di rilevazione diretta sul territorio. I principali compiti assegnati all'UCC sono stati:

- la nomina di eventuali ulteriori coordinatori comunali;
- la selezione dei rilevatori;
- l'istruzione ai rilevatori e coordinatori comunali;
- la verifica, controllo e aggiornamento degli elenchi delle unità di rilevazione;
- la raccolta dei dati presso le aziende agricole e il controllo della corretta compilazione dei questionari;
- la comunicazione periodica di informazioni e dati sullo svolgimento delle operazioni censuarie;
- la revisione quantitativa del materiale raccolto e il suo confezionamento per la successiva spedizione ai centri di registrazione.

Alle dirette dipendenze del responsabile dell'UCC hanno operato i coordinatori comunali e i rilevatori. La nomina dei primi era obbligatoria nei Comuni con almeno 600 aziende da censire. I

secondi sono stati impegnati nella misura di uno ogni 150 aziende (o frazione di 150 comunque non inferiore a 100).

Ai coordinatori comunali è stato affidato l'incarico di pianificare, coordinare e controllare l'attività di rilevazione presso le aziende. I rilevatori comunali hanno effettuato la rilevazione presso le aziende agricole, raccogliendo i dati tramite intervista diretta ai conduttori.

#### **4. Le attività di formazione ed istruzione della rete di rilevazione**

A causa dell'articolazione territoriale e della complessità della rete di rilevazione, l'attività di formazione e istruzione dei soggetti coinvolti ha avuto un ruolo determinante per il buon esito delle operazioni censuarie.

Le attività formative hanno coperto l'intera rete di rilevazione con una serie di interventi "a cascata", ricorrendo a più strumenti. Infatti i corsi di istruzione e formazione si sono sviluppati secondo un percorso per fasi successive che ha coinvolto via via destinatari diversi: gli Uffici regionali dell'Istat, gli Uffici di censimento regionali (UCR), gli Uffici di censimento provinciali (UCP), i coordinatori intercomunali e i loro responsabili provinciali e gli Uffici di censimento comunali (UCC) con i loro coordinatori e rilevatori.

Dato l'elevato numero delle persone da formare e la loro distribuzione su tutto il territorio nazionale, nonché la diversità dei fabbisogni formativi, si sono attuati molteplici interventi. Accanto alla formazione in aula si è fatto ricorso anche allo strumento della formazione a distanza, tramite l'utilizzo di appositi strumenti (CD-Rom formativo, pagina dedicata nel sito Internet del Censimento).

Ulteriori interventi di carattere formativo, aggiuntivi rispetto a quelli dedicati alle istruzioni per la rilevazione, si sono svolti nei confronti dei coordinatori intercomunali e dei coordinatori comunali, a cura sia dell'Istat, sia degli Uffici regionali di censimento.

Interventi di verifica della formazione dei rilevatori e di *training on the job* sono stati svolti dai coordinatori intercomunali nel corso delle ispezioni volte a fornire assistenza tecnica agli UCC durante lo svolgimento della rilevazione.

Le istruzioni al personale degli UCR, ai responsabili degli UCP e ai responsabili provinciali dei coordinatori intercomunali sono state effettuate da personale selezionato dall'Istat e da funzionari dell'Istituto.

Le istruzioni ai coordinatori intercomunali sono state trasmesse da personale appartenente all'Istat e agli UCR, nonché dai responsabili dei coordinatori intercomunali. A loro volta, i coordinatori intercomunali, coadiuvati da personale dell'Istat, hanno effettuato gli interventi di istruzione ai coordinatori comunali e ai rilevatori.

#### **5. Il campo di osservazione e l'unità di rilevazione**

Il campo di osservazione del Censimento dell'agricoltura ha considerato tutte le aziende agricole, forestali e zootecniche, di qualsiasi ampiezza e da chiunque condotte. Sono rientrate nel suddetto campo di osservazione anche:

- le aziende agricole degli istituti di ricerca, degli ospedali, delle cliniche, delle comunità religiose, degli istituti penitenziari e delle imprese industriali;
- gli allevamenti di tori e verri da riproduzione, gli allevamenti di cavalli, i centri di incubazione;
- le aziende agricole costituite da prati permanenti e/o pascoli condotti dalle amministrazioni comunali (terreni messi a disposizione, generalmente dietro corresponsione di un canone, per il pascolo di animali appartenenti ad altre aziende).



I terreni destinati ad alcuni usi particolari, se non compresi nella superficie totale di un'azienda agricola attiva, sono stati esclusi dal campo di osservazione del Censimento. Questa esclusione riguarda in particolare:

- i suoli edificabili o comunque non destinati ad uso agricolo;
- i parchi e i giardini ornamentali;
- i terreni completamente abbandonati;
- i piccoli orti familiari, generalmente annessi alle abitazioni, la cui produzione era destinata normalmente all'autoconsumo (salvo il caso in cui la persona che ne disponeva fosse conduttore di azienda agricola; in tal caso l'orto doveva essere considerato parte integrante dell'azienda stessa);
- i piccoli allevamenti a conduzione familiare, costituiti da uno o due capi di bestiame suino, ovino, caprino o da pochi animali di bassa corte (polli, tacchini, oche, conigli ecc.) utilizzati normalmente per autoconsumo (salvo il caso in cui la persona che ne disponeva fosse anche conduttore di azienda agricola; in tal caso questi allevamenti dovevano essere considerati parte integrante dell'azienda stessa).

Sono state inoltre escluse dal campo di osservazione le scuderie, i terreni per l'esercizio dei cavalli da corsa, gli allevamenti di cani, i centri di commercio del bestiame ed i macelli che non praticavano l'allevamento del bestiame. Gli allevamenti ittici (impianti di acquacoltura) sono rientrati nel campo di osservazione del Censimento solo se praticati nell'ambito di un'azienda agricola.

L'unità di rilevazione del Censimento è stata l'*azienda agricola, forestale e zootecnica*, definita come *l'unità tecnico-economica costituita da terreni, anche in appezzamenti non contigui, ed eventualmente da impianti ed attrezzature varie in cui si attua la produzione agraria, forestale o zootecnica ad opera di un conduttore, e cioè persona fisica, società od ente, che ne sopporta il rischio sia da solo (conduttore coltivatore o conduttore con salariati), sia in forma associata.*

Caratteri distintivi fondamentali di un'azienda agricola sono stati pertanto:

- l'utilizzazione dei terreni per la produzione agricola e/o forestale e/o zootecnica: tali terreni potevano essere costituiti da una o più particelle (contigue o no), situate nello stesso Comune oppure in Comuni diversi, anche non confinanti o vicini tra loro;
- la presenza di un conduttore, cioè di una persona fisica, società od ente che sopportava il rischio imprenditoriale connesso con l'attività economica dell'azienda.

Tra le aziende agricole sono state comprese anche quelle prive di terreno agrario ed in particolare:

- le aziende zootecniche nelle quali si allevava bestiame senza utilizzazione di terreno agrario (allevamenti intensivi di bovini, di suini, avicunicoli, ecc.);
- le aziende zootecniche nelle quali il bestiame veniva allevato utilizzando terreni pascolativi appartenenti a Comuni, ad altri enti pubblici od a privati, senza che i terreni potessero configurarsi come elementi costitutivi di dette aziende.

## **6. I criteri per l'individuazione delle aziende agricole**

Le aziende agricole sono state individuate nel Comune, ed in particolare nel foglio di mappa catastale, in cui ricadeva il centro aziendale o, in mancanza di esso, la maggior parte delle particelle catastali costituenti la superficie totale aziendale. Ne consegue che le aziende agricole, i cui terreni erano situati in due o più fogli di mappa catastali dello stesso Comune oppure in due o più Comuni, sono state rilevate dal Comune ove era situato il centro aziendale e, quindi, indicate nel relativo foglio di mappa catastale. Pertanto, il luogo dove era ubicata l'abitazione del conduttore, se non coincidente con il centro aziendale, non ha costituito elemento per l'individuazione di un'azienda agricola, né per l'attribuzione dell'azienda stessa ad un determinato foglio di mappa.

Per *centro aziendale* s'intende il complesso dei fabbricati situati nei terreni dell'azienda agricola e connessi alla sua attività produttiva. Il centro aziendale, in molti casi, comprende le abitazioni del

conduttore e dell'altra manodopera impiegata nei lavori agricoli aziendali, i ricoveri per animali, i locali per l'immagazzinamento dei prodotti (magazzini, sili da foraggio, fienili, ecc.) e quelli per il deposito di macchine ed attrezzi di uso agricolo.

Le aziende pastorali con greggi transumanti, nel caso in cui il conduttore disponeva anche di terreno agrario, sono state individuate nel Comune e foglio di mappa catastale nel quale ricadeva il centro aziendale o la maggior parte delle particelle costituenti la superficie totale aziendale. Se, invece, tali aziende erano prive di terreno agrario (esclusivamente zootecniche), sono state individuate nel Comune e foglio di mappa catastale nel quale erano situati i ricoveri di proprietà dell'azienda; oppure, se l'azienda non possedeva ricoveri propri, nel Comune dove il gregge era stato ricoverato per la maggior parte dell'anno; oppure, se quest'ultimo criterio fosse risultato di difficile adozione, nel Comune dove il gregge si trovava alla data di riferimento del Censimento.

Ai fini del censimento, per individuare le aziende agricole si è fatto riferimento ai conduttori e non ai proprietari o intestatari dei terreni, in quanto:

- il proprietario o intestatario dei terreni non è necessariamente conduttore di azienda agricola, termine con il quale si intende la persona fisica, società o ente, che, in quanto responsabile giuridico ed economico, sopporta il rischio della gestione aziendale, indipendentemente dal titolo di possesso dei terreni;
- i terreni di proprietà o intestati a soggetti diversi possono essere condotti da un'unica azienda agricola.

I censimenti generali del 2000-01 prevedono di incrementare in misura significativa il dettaglio territoriale disponibile nella georeferenziazione dei dati, con l'obiettivo di potenziare la capacità informativa dei dati raccolti. In particolare, Il 5° Censimento generale dell'agricoltura, che copre con il suo campo di osservazione il territorio extraurbano, ha adottato per la prima volta come livello minimo di aggregazione dei dati il foglio di mappa catastale, che ha il vantaggio di essere un riferimento facilmente individuabile sia per i rispondenti che per gli utenti finali e corrisponde ad un livello di dettaglio ottimale, ad esempio, per le esigenze di analisi della pianificazione territoriale. La disponibilità dei dati elementari aggregati per foglio di mappa consentirà di ottenere proiezioni cartografiche molto accurate dei risultati censuari: dalla semplice localizzazione delle aziende agricole e dei relativi terreni a mappe tematiche sull'utilizzazione del suolo e sulla distribuzione delle caratteristiche strutturali e tipologiche delle aziende.

## **7. Il questionario di rilevazione**

Nella progettazione del questionario di azienda si è tenuto conto di esigenze diverse: la domanda di informazioni da parte dell'utenza; l'obbligo di rispondere alle esigenze internazionali (FAO e UE) secondo un prestabilito elenco di caratteristiche da rilevare; l'esigenza di mantenere la confrontabilità dei risultati con quelli delle precedenti rilevazioni censuarie; la necessità di indagare fenomeni attuali di interesse nazionale e locale; la limitazione degli oneri di risposta per i rilevatori, e, soprattutto, per le aziende stesse.

Il questionario di rilevazione adottato per il 5° Censimento generale dell'agricoltura ha rappresentato una soluzione di equilibrio tra queste esigenze. Una volta assicurata la sua corrispondenza al quadro informativo richiesto dai regolamenti europei, esso è stato redatto apportando integrazioni finalizzate a rispondere alle molteplici esigenze informative nazionali e locali.

Il compito di definire i contenuti rispondenti a tali esigenze è stato affidato ad una apposita sottocommissione nell'ambito della Commissione di studio avente l'incarico di formulare proposte in merito agli aspetti organizzativi, metodologici e tecnici per il 5° Censimento generale dell'agricoltura. Le attività svolte al riguardo nel corso di circa un anno hanno consentito l'approntamento di un questionario di azienda, che, oltre a consentire una soddisfacente comparabilità dei risultati nel tempo,

ha esteso le informazioni su fenomeni maggiormente esplicativi della nuova realtà agricola. In esso sono stati mantenuti molti dei quesiti già rilevati nel 1990, compresi quelli relativi alla viticoltura, ed inserite alcune interessanti novità.

In particolare, i nuovi quesiti hanno riguardato:

- la ulteriore suddivisione della superficie aziendale secondo il titolo di possesso dei terreni: proprietà, affitto (Legge 203/82) e uso gratuito;
- una maggiore articolazione della forma giuridica delle aziende (persona fisica, società, cooperativa, associazione di produttori, Ente pubblico);
- più specifiche informazioni sulla tenuta della contabilità aziendale;
- la rilevazione della superficie utilizzata per attività extragricole (turismo, sport, ecc.);
- la capacità lavorativa oraria degli impianti per la lavorazione e/o trasformazione in azienda dei prodotti delle coltivazioni;
- la consistenza degli "altri" allevamenti, la produzione del latte distinta per specie, l'impiego del latte munto e i prodotti ottenuti dalla lavorazione del latte in azienda;
- riguardo al lavoro aziendale, la posizione nella professione dei componenti la famiglia del conduttore e la distinzione della "altra manodopera aziendale" tra operai e dirigenti e impiegati, nonché la loro distinzione per genere;
- alcune informazioni sulle pratiche colturali e sui sistemi utilizzati per la fertilizzazione dei terreni;
- le produzioni di qualità, sia vegetali che zootecniche.

## **8. Epoca di riferimento dei dati**

Fanno riferimento all'annata agraria 1° novembre 1999 – 31 ottobre 2000 i dati relativi a: vendita dei prodotti dell'azienda; contabilità; utilizzazione dei terreni; lavoro; mezzi meccanici; contoterzismo; attrezzature informatiche; rapporti con l'esterno.

Fanno riferimento alla data del 22 ottobre 2000 i dati relativi a: forma di conduzione; forma giuridica; credito agrario; adesione ad organismi associativi economici; parchi ed aree protette; ricoveri; superficie totale; superficie agricola utilizzata; consistenza degli allevamenti; fabbricati ed abitazioni.

La condizione professionale del conduttore, dei familiari, dei parenti e del capo azienda si riferisce a quella posseduta nella settimana precedente il 22 ottobre 2000. Fanno riferimento all'anno solare 2000 i dati relativi alla produzione del latte.

## **9. L'aggiornamento degli elenchi comunali delle aziende agricole**

Sul piano tecnico-metodologico, il problema di maggior rilevanza nell'esecuzione di un censimento generale dell'agricoltura è connesso con l'identificazione delle aziende e con l'obiettivo di massimizzare il grado di copertura della rilevazione, dato il notevole riflesso che tale operazione riveste nel dimensionamento numerico del collettivo di osservazione.

Le operazioni di aggiornamento si sono articolate nelle seguenti fasi:

- produzione dell'elenco delle aziende agricole, forestali e zootecniche, risultanti nello schedario Istat e dell'elenco dei soggetti risultanti in archivi e/o registri di fonte amministrativa e non individuati tra i conduttori delle aziende agricole, forestali e zootecniche dello schedario Istat
- individuazione delle aziende agricole, forestali e zootecniche "ancora esistenti", "non più esistenti" e "di nuova costituzione" (rispetto all'elenco, basato sul Censimento del 1990);
- per ciascuna azienda agricola risultante negli elenchi come "ancora esistente" o "di nuova costituzione", indicazione dell'ubicazione del centro aziendale o, in assenza di esso, della località dove ricadeva il maggior numero di particelle dei terreni costituenti l'azienda agricola. Tale località

poteva essere distinta dal domicilio del conduttore, ove quest'ultimo non coincidesse con l'ubicazione del centro aziendale. Per le aziende "ancora esistenti" dovevano essere verificati, modificati ed eventualmente integrati i dati personalizzati a cura dell'Istat;

- per ciascuna azienda agricola "ancora esistente" o "di nuova costituzione", indicazione delle superfici ricadenti nel Comune, distintamente per i terreni situati nello stesso foglio di mappa catastale del centro aziendale e per quelli ricadenti in altri fogli di mappa dello stesso Comune o di altri Comuni, con la specificazione, per ciascuna azienda, del numero complessivo delle particelle catastali che ne costituivano la superficie. Per le aziende prive di terreno agrario (esclusivamente zootecniche) si doveva indicare il Comune e il foglio di mappa catastale ove erano situati i ricoveri di proprietà dell'azienda; oppure, se l'azienda non possedeva ricoveri propri, il Comune dove erano ricoverati i capi di bestiame per la maggior parte dell'anno; oppure, se quest'ultimo criterio risultava di difficile adozione, il Comune dove gli allevamenti si trovavano al momento della verifica effettuata per l'aggiornamento;
- scambi di informazioni tra Comuni sulle superfici di aziende con parte dei terreni localizzati in Comuni diversi;
- compilazione dei riepiloghi delle superfici di foglio di mappa catastale e comunali e verifica del grado di copertura raggiunto.

Per agevolare i compiti degli Uffici comunali, l'Istat ha fornito a ciascuno di essi un apposito Manuale contenente il piano completo dell'aggiornamento con le istruzioni da seguire per le diverse operazioni da effettuare. Inoltre l'Istat ha inviato a ciascun Comune un CD multimediale con finalità di comunicazione generale sui censimenti 2000 – 2001, unitamente ad un apposito *software*, le cui procedure hanno consentito la compilazione automatica di alcuni modelli man mano che il Comune procedeva alle previste operazioni di aggiornamento degli elenchi.

Alle operazioni di aggiornamento hanno contribuito l'Istat, i Comuni e le Camere di Commercio, ciascuno con ruoli e compiti ben definiti.

Prima di avviare le operazioni di aggiornamento l'Istat ha effettuato un preliminare processo di integrazione e/o sovrapposizione dei dati anagrafici e strutturali contenuti nei principali archivi amministrativi di interesse agricolo, ha predisposto la metodologia, sviluppato le procedure informatiche di acquisizione e trattamento delle informazioni aggiornate, prodotto il materiale per l'aggiornamento stesso su supporto cartaceo ed informatico, nonché sottoposto a verifica di fattibilità tutte le modalità tecniche ed organizzative dell'operazione.

In particolare l'aggiornamento delle liste si è basato su una verifica preliminare dell'archivio censuario riferito al 1990, svolta mediante l'uso di archivi anagrafici delle aziende aggiornati al 1997 e al 1998 e provenienti dal Sistema informativo agricolo nazionale (SIAN), dall'anagrafe tributaria del Ministero delle Finanze, dal registro delle imprese agricole tenuto presso le Camere di Commercio e dall'archivio residente presso l'AIMA (attualmente AGEA). Tale operazione di aggiornamento e di "incrocio" tra archivi (analoga a quella posta alla base dell'Archivio statistico delle imprese attive, ASIA) è stata estremamente complessa, in quanto il Censimento del 1990 non aveva rilevato il codice fiscale delle aziende agricole (o dei relativi conduttori). Di conseguenza, per effettuare le verifiche sono state utilizzate altre "chiavi", quali la localizzazione e la denominazione dell'azienda, tutti elementi certamente meno sicuri del codice identificativo.<sup>2</sup>

L'analisi integrata degli archivi sopra menzionati<sup>3</sup> ha consentito di "rintracciare" circa 1.400.000 aziende censite nel 1990, informazione questa che è stata fornita ai Comuni per rendere più agevole il loro lavoro di aggiornamento degli elenchi. D'altra parte, i Comuni hanno ricevuto anche un elenco di

<sup>2</sup> Per essere trattato in modo efficace, l'archivio del 1990 e gli archivi integrativi sono stati preliminarmente sottoposti ad una "normalizzazione", cioè ad un trattamento statistico finalizzato ad assicurare che i caratteri in essi contenuti fossero resi omogenei e confrontabili tra loro.

<sup>3</sup> L'operazione di *linkage* tra i diversi archivi, su cui si baserà anche in futuro la costruzione e l'aggiornamento annuale dell'Archivio statistico delle aziende e delle imprese agricole (ASAIA) ha costituito, naturalmente, solo il primo passo del lavoro, cui sono seguite approfondite analisi di carattere statistico volte all'individuazione dei soggetti effettivamente titolari di un'attività agricola rientrante nel campo di osservazione del censimento.

circa 1.800.000 altri soggetti presenti negli archivi amministrativi, per i quali è stato impossibile procedere all'abbinamento automatico e preventivo con le unità contenute nell'archivio censuario del 1990. In alcuni casi si è trattato effettivamente di nuove aziende, ma in molti altri il mancato abbinamento è dipeso unicamente dalla assenza del codice identificativo nell'archivio del 1990.

L'operazione di aggiornamento è poi proseguita sul territorio a cura dei Comuni. Anche le Camere di Commercio, attraverso i propri Uffici di statistica, hanno partecipato all'operazione, svolgendo attività di coordinamento e monitoraggio in collegamento telematico con l'Istat.

Le modalità tecniche ed operative da seguire per l'aggiornamento sono state descritte in un apposito fascicolo contenente il Piano completo delle operazioni.

Con la circolare n.38 del 15 ottobre 1999 prot. 10465, sono stati disposti i criteri e le modalità per la costituzione degli Uffici di censimento comunali e provinciali, precisandone compiti e funzioni per l'aggiornamento.

Entro il mese di giugno 2000, tutti i Comuni, ad eccezione di pochi per i quali si è reso necessario prorogare la scadenza al mese di agosto, hanno trasmesso all'Istat tutto il materiale su supporto informatico e cartaceo. Il materiale pervenuto soltanto su supporto cartaceo, dopo i necessari controlli quantitativi e qualitativi presso l'Istat, è stato sottoposto a registrazione *in service*. Appena registrato, il materiale è stato elaborato al pari di quello pervenuto su supporto informatico, in modo da ottenere gli elenchi definitivi comunali, per foglio di mappa catastale. Questo ha costituito l'area di riferimento da assegnare successivamente a ciascun rilevatore per la raccolta dei dati mediante somministrazione del questionario aziendale.

I file contenenti i dati identificativi dei conduttori, integrati con quello di superficie totale dell'azienda, da inviare ai Comuni come elenchi definitivi, sono stati approntati dall'Istat nel periodo luglio - settembre 2000 e sono stati utilizzati anche per la personalizzazione dei questionari di rilevazione.

## **10. Le indagini pilota pre-censuarie**

Al fine di risolvere le problematiche relative alla localizzazione delle aziende agricole e dei loro terreni, all'aggiornamento delle liste comunali di aziende, nonché alla messa a punto degli strumenti di rilevazione, sono state realizzate nel periodo pre-censuario tre indagini pilota:

1. *localizzazione e georeferenziazione dei terreni aziendali*: l'indagine è stata effettuata nel periodo novembre 1998 – gennaio 1999 per verificare le difficoltà incontrate dai Comuni nell'individuare le aziende agricole e nel localizzare i loro terreni. Hanno partecipato volontariamente 10 Comuni in totale; in particolare, 3 Comuni delle Marche, 5 dell'Emilia-Romagna e 2 della Toscana. Con questa indagine è stata verificata anche la possibilità di utilizzare, per la prima volta nel settore delle statistiche agricole, la documentazione catastale. Il materiale di base per l'esecuzione dell'indagine pilota (elenchi delle aziende agricole e dei soggetti da rilevare) è stato fornito dall'Istat) mentre la documentazione catastale è stata acquisita dai Comuni interessati all'indagine. Per agevolare il compito ai Comuni partecipanti l'Istat ha redatto un apposito manuale di istruzioni.
2. *aggiornamento dell'archivio Istat delle aziende agricole*: questa seconda indagine pilota è stata effettuata nel periodo aprile – maggio 1999 al fine di valutare la fattibilità delle operazioni di individuazione delle aziende agricole finalizzata all'aggiornamento degli elenchi. Ad essa hanno partecipato gli stessi Comuni già coinvolti nella prima indagine pilota, integrati da altri 22 in modo da rispettare criteri di rappresentatività per grandi circoscrizioni territoriali.

La metodologia seguita per questa seconda indagine pilota è stata simile a quella adottata per la prima. Tuttavia, tenuto conto che un aggiornamento esaustivo degli elenchi non può essere realizzato se non a seguito di un accurato e completo scambio di informazioni tra Comuni confinanti, tra i 30 sono stati scelti 2 Comuni "nucleo" con i rispettivi Comuni "satelliti" in numero di

8. In termini di numero di aziende agricole da aggiornare con l'indagine pilota, la selezione ha riguardato 5 Comuni con un numero consistente di aziende censite nel 1990 (Comuni "grandi" con oltre 1.000 aziende), 7 altri di "media dimensione" (500 - 1.000 aziende) e 20 di "piccola dimensione" (meno di 500 aziende).

Per i Comuni di grande e media dimensione l'indagine ha consentito di sperimentare le diverse modalità di assunzione delle informazioni dal conduttore, di verificare l'utilizzazione della cartografia più opportuna e di valutare le difficoltà inerenti la localizzazione dei terreni aziendali, nonché i tempi di esecuzione dell'operazione. Per 20 Comuni non erano previsti scambi di informazioni con i Comuni limitrofi, per i 2 Comuni "nucleo" sono state effettuate tutte le fasi dell'operazione di aggiornamento, sino alla completa verifica del grado di copertura raggiunto. Gli 8 Comuni "satelliti", infine, hanno proceduto all'aggiornamento degli elenchi di loro competenza, all'individuazione ed attribuzione delle aziende agricole e dei relativi terreni ai rispettivi fogli di mappa catastali ed allo scambio di informazioni con il corrispondente Comune "nucleo".

Anche per questa seconda indagine l'Istat ha approntato tutto il materiale di base su supporto cartaceo ed informatico, nonché la redazione di un apposito fascicolo di istruzioni.

3. *controllo della qualità degli elenchi aziendali e test del questionario di azienda agricola*: allo scopo di completare le attività preparatorie del Censimento, nel mese di maggio 2000 è stata condotta la terza indagine pilota, finalizzata a valutare le caratteristiche del questionario di rilevazione ed a verificare la qualità degli elenchi aziendali approntati con l'aggiornamento dell'archivio Istat. La rilevazione è stata affidata agli Uffici regionali di censimento (UCR). Essa ha riguardato circa 2.700 unità dislocate in 43 Comuni. Per l'esecuzione dell'indagine pilota gli UCR si sono avvalsi di proprio personale dipendente.

Sono stati utilizzati due modelli: il primo (Mod. ISTAT SME1) per stabilire l'appartenenza dell'unità oggetto dell'indagine pilota al campo di osservazione del Censimento; il secondo che riproduceva il questionario di azienda agricola (Mod. ISTAT CEAGR1) da somministrare alle unità risultate appartenenti al campo di osservazione a seguito dell'accertamento effettuato dal rilevatore.

Alla fine dell'intervista il rilevatore ha redatto per ciascuna azienda agricola intervistata un rapporto (Mod. ISTAT CEAGR RIL1), nel quale è stato precisato il grado di difficoltà riscontrato nella compilazione del questionario di azienda, il tempo di durata dell'intervista e la completezza e chiarezza delle istruzioni predisposte dall'Istat e delle definizioni adottate.

## **11. Le operazioni preliminari della rete di rilevazione**

Preliminarmente alla raccolta dei dati presso i conduttori d'azienda, l'Istat ha fornito a ciascun Comune il materiale necessario allo svolgimento della rilevazione censuaria ed in particolare:

- a) l'elenco delle aziende agricole da intervistare (Mod. ISTAT CEAGR 201), nel quale sono state riportate le aziende individuate con l'aggiornamento degli archivi statistici ed amministrativi, distinte per foglio di mappa catastale;
- b) elenchi aggiuntivi contenenti le indicazioni sui conduttori domiciliati in luogo diverso dall'ubicazione del centro aziendale;
- c) i questionari di azienda agricola (Mod. ISTAT CEAGR 1) in bianco, secondo il numero delle aziende da censire, integrato da una congrua scorta;
- d) le etichette autoadesive con la pre stampa dei caratteri identificativi dei conduttori ai quali somministrare il questionario per le aziende agricole individuate in fase di aggiornamento; per le eventuali aziende nuove (o non identificate nel corso dell'aggiornamento) sono state fornite etichette in bianco, le quali contenevano soltanto i codici e le denominazioni della Provincia e del Comune ed un apposito codice di azienda;



- e) un congruo numero di copie del manuale di istruzioni per la rilevazione, contenente le definizioni, le modalità tecnico-operative e le disposizioni per la raccolta dei dati;
- f) un congruo numero di CD-rom per la formazione dei rilevatori;
- g) il materiale e i modelli accessori da utilizzare per lo svolgimento delle operazioni e per la spedizione del materiale censuario, al termine delle operazioni stesse.

Sempre nel periodo precedente la rilevazione, gli UCC hanno svolto alcune operazioni preparatorie, come la predisposizione del materiale per ciascun rilevatore e la definizione degli "itinerari di sezione" per il rilevatori. Di particolare rilievo, in tale ambito, sono stati i casi in cui vi era differenza tra l'ubicazione dell'azienda e il domicilio del conduttore. Al fine di agevolare gli UCC nella rilevazione di queste aziende, l'Istat ha trasmesso agli UCC, su supporto informatico, la lista dei "conduttori con domicilio in Comune diverso da quello di rilevazione".

Inoltre, per agevolare il compito dei rilevatori e dei rispondenti, molti Comuni hanno fornito a ciascun rilevatore una copia del foglio di mappa catastale di competenza, unitamente ad una copia del quadro di unione dei fogli di mappa in cui si ripartisce il territorio comunale. Ciò ha consentito al rilevatore di individuare più facilmente l'ubicazione delle aziende e la distribuzione dei loro terreni sul territorio. In questo modo si è anche agevolato il rispondente nella collocazione delle diverse attività aziendali in ciascun foglio di mappa.

## 12. Le attività di raccolta dei dati

All'inizio del mese di ottobre 2000 gli UCC hanno ricevuto il materiale necessario allo svolgimento della rilevazione censuaria. A partire dal 23 ottobre 2000, i rilevatori hanno condotto personalmente le interviste con i conduttori delle aziende agricole secondo un calendario programmato sulle seguenti scadenze di conclusione della rilevazione sul campo: 22 novembre 2000 per i Comuni con meno di 100 aziende da censire e 31 dicembre 2000 per i Comuni con 100 o più aziende da censire.

La concentrazione dei tempi previsti per la raccolta dei dati in circa 60 giorni lavorativi ha richiesto l'impiego di più personale rispetto al precedente censimento.

La revisione dei questionari di rilevazione da parte dei coordinatori comunali è stata effettuata, di norma, giornalmente presso l'UCC, subordinatamente alla consegna quotidiana dei questionari compilati da parte dei rilevatori. L'attività di revisione si è svolta nel periodo dal 23 ottobre 2000 al 12 gennaio 2001, anche con l'ausilio dei coordinatori intercomunali, i quali hanno visitato periodicamente gli UCC, così da risolvere eventuali dubbi ed offrire assistenza tecnica alla rilevazione.

A questo stesso scopo l'Istat ha attivato durante il periodo della rilevazione censuaria due numeri verdi di *help-desk* delle operazioni di raccolta dei dati destinati uno agli operatori istituzionali della rete censuaria e l'altro ai rispondenti.

Il primo è stato gestito dagli Uffici regionali dell'Istat, mentre il secondo è stato affidato ad un *call center* specializzato che ha operato sull'intero territorio nazionale. In entrambi i casi, comunque, l'Istat ha provveduto a predisporre preliminarmente un numero molto consistente di risposte a fattispecie di quesiti (oltre 700 per il primo e più di 35 per il secondo), opportunamente ripartiti nell'ambito di tre differenti tipologie (amministrativa, metodologica e tecnico-informatica). Il ricorso a tali numeri verdi è stato consistente: a quello destinato agli operatori di censimento sono pervenute 6.416 chiamate, di cui 4.235 da parte degli UCC, a quello destinato agli altri soggetti sono pervenute 4.233 chiamate.

Non appena revisionati tutti i questionari di azienda compilati dai rilevatori, gli UCC hanno provveduto alla redazione dei prospetti riepilogativi contenenti i dati relativi alle principali variabili rilevate a livello di foglio di mappa (Mod. ISTAT RIEP 1). Man mano che la compilazione dei prospetti riepilogativi è stata terminata, e comunque entro febbraio 2001, l'UCC ha provveduto a riepilogare tali prospetti a livello comunale, compilando l'apposito modello predisposto dall'Istat (Mod. ISTAT RIEP 2) che è stato inviato all'UCP competente per territorio. I modelli riepilogativi per Comune hanno

consentito all'Istat di elaborare e diffondere alcuni risultati preliminari l'8 marzo 2001 e quelli provvisori il 20 giugno 2001.

La verifica del buon andamento delle operazioni censuarie è stata svolta attraverso un sistema di monitoraggio basato su rapporti periodici inoltrati dagli UCC agli UCP. Tali rapporti sono stati immessi da questi ultimi nella rete telematica appositamente predisposta e sono stati resi disponibili in tempo reale agli uffici di censimento regionali (UCR) ed all'Istat. Più in dettaglio, il monitoraggio ha previsto le seguenti attività:

- a) gli uffici di censimento comunali:
  - hanno comunicato al competente UCP l'inizio della raccolta dei dati;
  - in funzione della numerosità aziendale di competenza, hanno inviato via fax o per via telematica, al competente UCP l'apposito modello con la comunicazione del numero dei questionari compilati, evidenziando anche il numero delle aziende viticole e zootecniche;
  - al termine della raccolta dei dati hanno trasmesso all'UCP gli appositi modelli, nei quali sono stati indicati, tra l'altro, il numero definitivo delle aziende censite, il numero delle aziende per le quali non è stato possibile condurre l'intervista, il numero delle aziende viticole e zootecniche, queste ultime distinte per gli allevamenti bovini, suini, ovini ed altri tipi, alcuni ulteriori dati riassuntivi a livello comunale;
- b) i responsabili provinciali dei coordinatori intercomunali: hanno inoltrato all'UCP e all'UCR competenti per territorio, mediamente ogni 14 giorni, un rapporto sull'attività svolta dai coordinatori intercomunali di propria competenza, compilando l'apposito modello predisposto dall'Istat; tale modello ha fornito per ogni coordinatore intercomunale il numero delle visite effettuate presso ciascun Comune di competenza, il numero dei questionari revisionati unitamente ai rilevatori e ai coordinatori comunali, il grado di difficoltà riscontrato dai rilevatori nella compilazione delle diverse sezioni dei questionari di rilevazione, nonché i problemi eventualmente riscontrati nell'attività dei Comuni;
- c) gli Uffici di censimento provinciali: hanno provveduto all'inserimento nella rete Internet delle informazioni ricevute dagli UCC e dai responsabili dei coordinatori intercomunali, impegnandosi tempestivamente a risolvere i problemi che emergevano dal monitoraggio;
- d) gli Uffici di censimento regionali: hanno riepilogato a livello regionale le informazioni ricevute dagli Uffici di censimento provinciali, utilizzando i prospetti appositamente predisposti dall'Istat, trasmettendoli per via telematica all'Istat ed alla competente Commissione tecnica regionale; essi sono, inoltre, intervenuti tempestivamente per la risoluzione dei problemi evidenziati dal monitoraggio, collaborando strettamente con gli UCP e gli Uffici regionali dell'Istat.

Il monitoraggio telematico è stato svolto utilizzando la rete Internet come struttura di trasmissione, limitando però l'accesso alle aree di monitoraggio ai soli soggetti autorizzati. In questo modo è stato possibile assicurare in tempo reale la condivisione delle informazioni relative allo stato di avanzamento delle operazioni censuarie tra tutti i soggetti della rete territoriale.

Al termine delle operazioni di rilevazione, gli UCC hanno confezionato tutto il materiale utilizzato per la raccolta dei dati, secondo le istruzioni trasmesse dall'Istat. Anche le operazioni di trasmissione del materiale sono state monitorate mediante apposite comunicazioni veicolate dalla rete telematica.

### **13. La registrazione controllata**

La registrazione dei dati su supporto informatico è stata eseguita presso 6 centri distribuiti sul territorio nazionale. Tale attività è stata svolta dai centri applicando piani di registrazione controllata predisposti secondo norme tecniche, operative e di sicurezza stabilite dall'Istat che ha provveduto anche a verificarne l'applicazione. Ciò ha consentito di garantire la completa omogeneità tra le operazioni effettuate dai diversi centri.

Le regole di registrazione dei dati sono state impostate in modo da garantire la maggiore conformità possibile tra le informazioni memorizzate sul supporto informatico ed il questionario cartaceo. Inoltre, nel *software* di registrazione dei dati sono state introdotte alcune regole di incompatibilità con lo scopo di evidenziare particolari incongruenze. Compito dell'operatore è stato di verificare se l'errore segnalato fosse dovuto ad una errata digitazione oppure ad una errata compilazione del questionario. Nel primo caso l'operatore era tenuto a correggere l'errore introdotto; nel secondo, invece, doveva confermare la registrazione effettuata e segnalare la situazione anomala, secondo una opportuna sintassi, su un file di errori che è stato consegnato all'Istat insieme ai dati registrati.

I supporti informatici contenenti i dati registrati per ciascuna Provincia sono stati sottoposti dall'Istat ad una serie di controlli tecnici a campione che hanno garantito il rispetto degli standard di qualità della registrazione effettuata. In questo modo i livelli accertati di errore nella registrazione non hanno superato le soglie prestabilite per la validità dell'operazione.

La registrazione era stata inizialmente fissata nel periodo maggio - settembre 2001; tuttavia, alcune difficoltà tecniche riscontrate presso alcuni centri non hanno consentito il pieno rispetto della tempistica inizialmente predisposta, ritardando così la disponibilità presso l'Istat dei dati registrati per alcune Regioni.

#### **14. Il trattamento informatico dei dati**

Espletati i necessari controlli amministrativi e tecnici dei dati contenuti sul supporto informatico provinciale, i record registrati sono stati sottoposti ad un programma di controllo (piano di incompatibilità) che prevedeva l'imposizione automatica, sotto determinate condizioni, di notizie mancanti e la correzione di notizie registrate nei casi di accertata incongruenza.

Il controllo automatico dei dati qualitativi (mutabili) è stato effettuato con tabelle decisionali a doppia o multipla entrata (adottando come criteri di base le definizioni censuarie dei singoli quesiti) e con tabelle di correzione che, secondo combinazioni di risposte non compatibili, prevedevano quale risposta si dovesse ritenere non fondamentale e consentivano l'imposizione della relativa correzione. In caso di combinazioni di tre o più risposte incompatibili, si è corretto il minor numero di risposte necessarie a ristabilire la compatibilità tra esse.

Tabelle decisionali e di correzione per area geografica sono state impostate per quelle coltivazioni la cui presenza è limitata solo in aree geoclimatiche definite. Il controllo automatico dei dati quantitativi (variabili) è stato effettuato con i metodi dell'operatore logico e della funzione di controllo.

Per numerose variabili del questionario di azienda è stata verificata la relazione dell'operatore uguaglianza o disuguaglianza (maggiore o minore). Ad esempio, la superficie irrigata di una coltivazione non può essere superiore alla superficie complessiva della coltivazione stessa, la quantità di latte trasformato deve essere minore o uguale alla quantità di latte munto, e così via.

Maggiormente applicata è stata la funzione di controllo, considerato l'elevato numero di variabili soggette a quadratura con la funzione "addizione". Ad esempio, la somma delle singole superfici deve essere uguale alla superficie totale aziendale; la somma del numero dei capi delle singole categorie di bestiame bovino deve essere uguale al numero totale di capi bovini, e così via.

Inoltre, le risposte ai quesiti del questionario sono in prevalenza non obbligatorie. Ove però sono risultate presenti una o più risposte non obbligatorie, ciò ha implicato il controllo di presenza di risposta ad altro quesito.

Una volta verificata l'esistenza della condizione di errore, è stato automaticamente corretto il campo del *record* relativo al quesito affetto da errore. Nel caso di controlli tra più campi appartenenti allo stesso *record* o a *record* diversi relativi ad uno stesso questionario, sono stati scelti uno o più campi come fondamentali ed i rimanenti campi sono stati oggetto di correzione.

La procedura descritta ha permesso di ottenere come risultato una sufficiente minimizzazione della differenza tra i dati aggregati osservati e i dati aggregati reali.

Dal supporto informatico così ottenuto sono state elaborate delle tavole di controllo contenenti i principali caratteri delle aziende agricole rilevati con il questionario di azienda ed i possibili confronti con quelli del precedente Censimento del 1990, secondo i livelli territoriali previsti.

Un'analisi approfondita dei dati contenuti nelle tavole suddette ha consentito l'individuazione di "aziende anomale" (aventi cioè delle caratteristiche sostanzialmente diverse rispetto a quelle desumibili anche da altre fonti) da sottoporre ad ulteriori controlli ed eventuali correzioni parametriche o interattive.

Dopo l'ultimazione delle precedenti fasi di controllo critico e di analisi dei dati, si è proceduto alla costruzione di una struttura, tipo *data warehouse*, per la costruzione delle tavole statistiche. Tale struttura prevede la trasposizione dei dati dalla forma tipo "questionario" ad una forma più idonea per l'interrogazione dei microdati (Tabelle dei fatti).

I dati, infatti, presentavano una struttura studiata per fornire il massimo della *performance* in fase di inserimento, *check* e controllo. Detta struttura è del tutto inadatta per la produzione veloce di tavole statistiche e per l'analisi; a tal proposito si è resa necessaria la creazione di 21 tabelle dei fatti che aggregano settorialmente e per argomenti i dati di rilevazione, riclassificando ove necessario le voci e aggregando per classi e settori previsti dal piano di diffusione. Queste tabelle hanno alimentato tutti i processi di creazione dei volumi cartacei, della stampa su richiesta (*Print on demand*) e della produzione delle tavole sul *web*.

Le tabelle dei fatti sono le fonti che alimentano ulteriori strutture di dati (*datamart*) più sintetiche (a livello di Comune) che vengono poi date in *input* alle procedure informatiche preposte alla consultazione libera.

Sui *datamart* tutti i dati "sensibili" (a norma della Legge 675 a tutela della *privacy*) sono stati oscurati, al fine di preservare il segreto statistico. Gli elaborati prodotti sono stati realizzati parametrizzando il livello territoriale, in modo da produrre agevolmente le tavole a livello provinciale, regionale e nazionale.

## 15. Il piano di diffusione dei risultati

Tenuto conto del Protocollo di intesa tra Istat e Conferenza dei Presidenti delle Regioni e di quanto previsto dall'articolo 17 del regolamento di esecuzione del Censimento l'Istat ha fornito agli Uffici di statistica delle Regioni che ne hanno fatto richiesta i file dei dati definitivi, privi dei caratteri anagrafici, relativi alle singole unità di rilevazione per il territorio di rispettiva competenza. Ciò ha permesso di programmare la diffusione dei dati secondo modalità articolate nei tempi, negli strumenti e nei contenuti. In particolare, i dati provvisori del Censimento sono stati diffusi dall'Istat in due occasioni. Con la prima l'Istat ha diffuso l'8 marzo 2001 una "Statistica in breve" con alcuni dati preliminari relativi al numero complessivo di aziende agricole ed alla loro distribuzione per Regione. Successivamente l'Istat ha prodotto una seconda "Statistica in breve", che ha diffuso il 20 giugno 2001, con i dati provvisori a livello nazionale e regionale riferiti al numero delle aziende con e senza superficie agricola utilizzata (SAU), secondo le principali forme di utilizzazione dei terreni, e con allevamenti, secondo le principali specie di bestiame. Anche diverse Regioni hanno curato in proprio la diffusione dei dati provvisori ad un maggior livello di dettaglio a partire dal mese di giugno 2001.

Il piano di diffusione dei dati definitivi a livello regionale è stato concordato dall'Istat con il Centro Interregionale per il sistema informativo ed il sistema statistico (CISIS) ed è stato messo in atto secondo criteri organizzativi comuni. A partire dal 14 giugno 2002 sono state effettuate conferenze stampa organizzate congiuntamente dall'Istat e dai singoli Uffici di statistica delle Regioni, durante le quali sono stati presentati i risultati definitivi fino a livello comunale riguardanti le principali

caratteristiche strutturali delle aziende agricole. I principali dati sono stati anche esposti sui siti Internet dell'Istat e delle Regioni interessate insieme a prime note di commento.

Il piano di pubblicazione dei risultati definitivi del 5° Censimento generale dell'agricoltura è stato predisposto dall'Istat secondo un'articolazione che distingue tra livelli territoriali di riferimento e contenuti caratterizzanti. Le pubblicazioni sono così articolate:

#### A. Pubblicazioni generali

1. *“Caratteristiche strutturali delle aziende agricole”*
  - a) Fascicolo nazionale
  - b) Fascicoli regionali
  - c) Fascicoli provinciali
2. *“Caratteristiche tipologiche delle aziende agricole”*
  - a) Fascicolo nazionale
  - b) Fascicoli regionali
  - c) *I censimenti agricoli in Italia dal 1961 al 2000*
3. Organizzazione e atti del 5° Censimento generale dell'agricoltura

#### B. Pubblicazioni tematiche

1. La coltivazione della vite in Italia  
volume 1 – *“Caratteristiche generali”*  
volume 2 – *“Vitigni”*
2. Le aziende familiari
3. Le imprese agricole
4. I giovani in agricoltura
5. L'uso del suolo (le coltivazioni)
6. La zootecnia (gli allevamenti)
7. Le infrastrutture aziendali (gli impianti, i fabbricati rurali ed i mezzi meccanici agricoli)
8. La donna in agricoltura

Tutti i volumi previsti dal piano di pubblicazione sono resi disponibili anche sul sito Internet dell'Istat. Inoltre, viene reso disponibile agli utenti un *data warehouse* specializzato.

#### C. Data Warehouse

Al termine del processo di *check* e controllo, i dati memorizzati su *database* relazionale sono stati normalizzati e trattati secondo le regole statistiche ed i vincoli imposti dai metodi di rilevazione.

**Grafico 1 – Struttura del Data Warehouse**

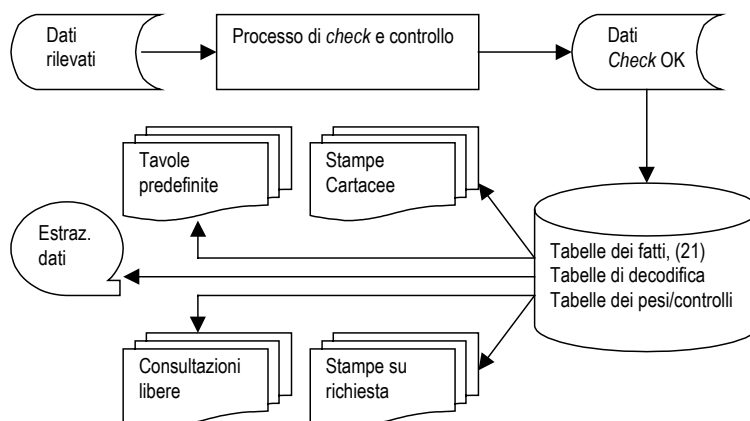

Essi sono stati trasferiti in strutture denominate “tabelle dei fatti”. Queste sono uniche per tutti i successivi processi del *Data Warehouse*.

La sua disponibilità consente ad utenti remoti di creare proprie interrogazioni e di ottenere risposte garantite sotto il profilo dell'integrità dei dati e del rispetto del segreto statistico.

## 16. Le indagini di qualità e copertura

La qualità dell'informazione statistica fornita dal 5° Censimento generale dell'agricoltura è stata documentata dall'Istat con due rilevazioni post-censuarie mirate a valutare il grado di copertura e il grado di attendibilità delle singole risposte fornite dai conduttori di azienda. Le due rilevazioni post-censuarie sono state eseguite, con riferimento al censimento dell'agricoltura, per la prima volta in questa occasione. Nella precedenti edizioni la valutazione della qualità dell'informazione, fornita con i risultati censuari, era stata realizzata con altre tecniche di analisi dei dati, come risulta dagli specifici volumi a suo tempo pubblicati. Le due indagini di controllo post-censuarie realizzate in questa occasione sono:

- *indagine di copertura*, finalizzata a fornire una misurazione del grado di copertura del Censimento relativamente alla popolazione delle aziende agricole, mediante un campione areale di fogli di mappa del Catasto dei terreni.
- *indagine di qualità*, finalizzata a fornire alcune valutazioni dell'errore di misura dovuto al processo di risposta, mediante reintervista telefonica su un campione di aziende rilevate al Censimento.

Con riferimento alla prima indagine, per *tasso di copertura* si intende il rapporto tra il numero di aziende agricole rilevate al Censimento ed il numero di aziende realmente esistenti sul territorio nazionale alla data di riferimento del Censimento stesso (22 Ottobre 2000).

I domini territoriali di riferimento delle stime sono: l'intero territorio nazionale (ad esclusione della Provincia autonoma di Bolzano), le cinque ripartizioni geografiche (Nord Ovest, Nord Est, Centro, Sud, Isole), le 19 Regioni e la Provincia autonoma di Trento.

Nell'indagine campionaria, di tipo areale, le unità finali di campionamento sono costituite dai fogli di mappa del Catasto dei terreni.<sup>4</sup> Nella fase di rilevazione sono state individuate le aziende agricole che, alla data di riferimento del Censimento, avevano terreni nelle particelle catastali<sup>5</sup> di ciascuno dei fogli di mappa selezionati nel campione.

Il disegno di campionamento è del tipo a due stadi con stratificazione delle unità di primo stadio.

Il primo stadio di campionamento è costituito dai Comuni che sono stati stratificati, nell'ambito di ciascuna Regione o Provincia autonoma, nel modo seguente:

- a) i Comuni del medesimo strato sono omogenei rispetto alla variabile numero di aziende facenti parte della lista inviata dall'Istat ai Comuni per il Censimento;
- b) gli strati hanno approssimativamente la medesima dimensione, ossia il numero di aziende agricole è circa lo stesso nei vari strati della Regione.

In ogni strato è stato selezionato un unico Comune campione con probabilità proporzionale alla sua dimensione definita secondo il punto (b) sopra riportato. Il secondo stadio di campionamento è stato costituito dai fogli di mappa catastali. In ciascun Comune campione è stato selezionato un unico foglio del Catasto dei terreni con probabilità proporzionale alla sua dimensione definita secondo il punto (b) sopra riportato. Ciascun foglio di mappa selezionato nel campione è stato sottoposto nuovamente a censimento, al fine di individuare le aziende agricole che avevano terreni nel territorio individuato dal foglio stesso.

<sup>4</sup> *Foglio di mappa catastale*: insieme di particelle catastali continue, rurali o urbane, che appartengono a precise porzioni di territorio, predeterminate dal catasto dei terreni.

<sup>5</sup> *Particella catastale*: poligono chiuso di una porzione di territorio situata in uno stesso Comune appartenente ad un'unica proprietà (la quale può appartenere a più soggetti), avente la stessa qualità o classe e la stessa destinazione. Una particella è individuata da un numero identificativo, da un foglio di mappa all'interno del quale è inserita, dal Comune e Provincia in cui il foglio ricade.



Obiettivo dell'*indagine di qualità* è stato ottenere stime sufficientemente affidabili dell'errore di misura e delle sue principali componenti (varianza di risposta e direzione dell'eventuale errore di misura) relativamente alle variabili più significative rilevate tramite il questionario censuario.

La rilevazione è stata condotta su un campione di aziende agricole, già rilevate al Censimento, attraverso una reintervista effettuata con tecniche di rilevazione telefonica (CATI). Le variabili oggetto dell'intervista telefonica riguardavano l'uso dei terreni, la consistenza dei principali allevamenti e le giornate di lavoro dell'annata agraria 1999-2000. Il meccanismo dell'indagine ha previsto il confronto tra il dato ottenuto sulla medesima unità nelle due rilevazioni – per le variabili rilevate sia al Censimento che all'indagine di qualità – e la riconciliazione delle eventuali differenze tra il dato rilevato al Censimento e la risposta all'intervista telefonica.

I domini territoriali di riferimento sono stati rappresentati dall'intero territorio nazionale, dalle cinque ripartizioni geografiche (Nord-Ovest, Nord-Est, Centro, Sud, Isole) e per alcune variabili dalle 19 Regioni e dalla Provincia Autonoma di Bolzano.

Per la selezione del campione di aziende agricole è stato adottato un disegno di campionamento a due stadi, con stratificazione delle unità del primo e del secondo stadio. Il primo stadio è stato rappresentato dai Comuni, stratificati per zona altimetrica e numero di aziende facenti parte della lista di aziende agricole rilevate al Censimento; il secondo stadio è stato costituito dalle aziende agricole stratificate per classe di superficie totale.



# Avvertenze alle tavole

## Generali

Le denominazioni e le circoscrizioni territoriali di Province e Comuni fanno riferimento alla data del 22 ottobre 2000. Nelle tavole che riportano i dati per classi di valori (superficie totale, superficie agricola utilizzata, giornate di lavoro, ecc.) gli estremi inferiori di ciascuna classe s'intendono inclusi e gli estremi superiori esclusi. Così, ad esempio, nelle classi di superficie da 2 a 5 ettari sono comprese le aziende da 2,00 ettari fino a 4,99 ettari.

Per alcune tavole si deve tener presente che, secondo i caratteri considerati, la stessa azienda può essere conteggiata più volte. Con riferimento alle coltivazioni, ad esempio, un'azienda che pratica la coltivazione della vite e dell'olivo risulta sia tra quelle che coltivano la vite che tra quelle che coltivano l'olivo. Allo stesso modo, un'azienda che pratica l'irrigazione con diverse modalità di approvvigionamento dell'acqua è conteggiata tante volte quante sono le modalità di approvvigionamento utilizzate. Ad esempio, un'azienda che si approvvigiona di acqua irrigua sia da un lago artificiale che da altre aziende agricole entra nel conteggio sia del primo che del secondo dato.

Poiché la superficie agricola utilizzata (SAU) costituisce parte della superficie totale, nella ripartizione delle aziende per classi di SAU si verifica normalmente uno slittamento delle aziende verso le classi inferiori. Così, ad esempio, un'azienda con 3,50 ettari di superficie totale, di cui 1,20 ettari di SAU, è conteggiata nella classe da 3 a 5 ettari nella ripartizione per classi di superficie totale e nella classe da 1 a 2 ettari nella ripartizione per classi di SAU.

Nella fiancata delle tavole, una determinata modalità di variabile è presente solo se esiste almeno un caso verificato. Ad esempio, le sei modalità della forma di conduzione (conduzione diretta del coltivatore con solo manodopera familiare; conduzione diretta del coltivatore con manodopera familiare prevalente; conduzione diretta del coltivatore con manodopera extrafamiliare prevalente; conduzione con salariati; conduzione a colonia parziaria appoderata; altra forma di conduzione) compaiono tutte in fiancata solo se per ciascuna di esse è stato rilevato almeno un caso.

## Particolari

Tavola 1.1 – Nella distribuzione per titolo di possesso dei terreni sono escluse le aziende senza terreno agrario (esclusivamente zootecniche), in quanto la distribuzione si riferisce al titolo di possesso della

superficie totale. Le superfici medie aziendali riferite alle forme di conduzione (prima parte della tavola) sono calcolate rispetto al numero totale delle aziende rilevate, mentre quelle riferite ai titoli di possesso dei terreni (seconda parte della tavola) sono calcolate rispetto al numero delle aziende con superficie.

Tavola 1.2 – Sono escluse le aziende senza superficie agricola utilizzata (esclusivamente forestali, esclusivamente zootecniche e forestali-zootecniche).

Tavola 1.4 – La voce SEMINATIVI comprende la modalità *orti familiari* prevista nel questionario di azienda. Nella voce FORAGGERE AVVICENDATE è compresa la modalità *piante sarchiate da foraggio*. La voce VITE comprende anche la modalità *viti non innestate* e non comprende le modalità *viti madri di portinnesto* e *barbatelle*. Per garantire il confronto con i dati dei due censimenti precedenti, la voce FRUTTIFERI riferita agli anni 1982 e 1990 comprende la modalità *castagneti da frutto*, considerata autonoma nei relativi questionari di azienda.

Tavola 1.5 – La voce ALTRO riferita all'approvvigionamento dell'acqua irrigua comprende le seguenti modalità previste nel questionario di azienda: *da acquedotto, da acque sotterranee, diretto da impianto di depurazione, raccolta acque pluviali*. La voce IN ALTRA FORMA riferita alla gestione dell'acqua irrigua comprende la modalità *gestione autonoma*. La voce ASPERSIONE riferita ai sistemi di irrigazione comprende la modalità *microirrigazione* prevista nel questionario di azienda.

Tavola 1.6 – Con riferimento al 2000, la differenza che si riscontra tra la somma degli addendi e il totale della superficie è dovuta ad arrotondamenti operati direttamente dal calcolatore, causati dalla ridistribuzione proporzionale del totale della superficie irrigata tra le diverse tipologie di coltivazioni effettivamente irrigate, limitatamente alle aziende per le quali il totale della superficie irrigata è risultato al controllo maggiore del totale della superficie irrigabile. Con riferimento al 1990, la voce FRUMENTO comprende solo la modalità *frumento duro*, mentre il *frumento tenero* è incluso nella voce ALTRE COLTIVAZIONI.

Tavola 1.7 – La voce AZIENDE CON ALLEVAMENTI comprende anche le aziende con produzione di pulcini di un giorno mediante incubazione artificiale.

Tavola 1.10 – La voce ALTRI MEZZI MECCANICI riferita al 2000 comprende le seguenti modalità previste nel questionario di azienda: *macchine per la raccolta completamente automatizzata di pomodoro da industria e di altri prodotti* e *altri mezzi meccanici utilizzati*. La stessa voce riferita al 1990 comprende le modalità *macchine per la raccolta di ortive, uve e frutta; raccogliatrici-trinciatrici; raccogliatrici-pressatrici di foraggio; automezzi per trasporto merci; altri mezzi meccanici utilizzati* previste nel relativo questionario. La stessa voce riferita al 1982 comprende le modalità *macchine per la raccolta della frutta; raccogliatrici-trinciatrici; automezzi per trasporto merci e altri mezzi meccanici utilizzati* previste nel relativo questionario.

Tavola 2.1 – Sono escluse le aziende senza terreno agrario (esclusivamente zootecniche).

Tavola 2.2 – Sono escluse le aziende senza terreno agrario (esclusivamente zootecniche).

Tavola 2.3 – Sono escluse le aziende senza superficie agricola utilizzata (esclusivamente forestali, esclusivamente zootecniche e forestali-zootecniche).

Tavola 2.4 – Sono escluse le aziende senza superficie agricola utilizzata (esclusivamente forestali, esclusivamente zootecniche e forestali-zootecniche).

Tavola 2.5 – Sono escluse le aziende senza terreno agrario (esclusivamente zootecniche).

Tavola 2.6 – Sono escluse le aziende senza superficie agricola utilizzata (esclusivamente forestali, esclusivamente zootecniche e forestali-zootecniche).

Tavola 2.10 – La voce SEMINATIVI comprende la modalità *orti familiari* prevista nel questionario di azienda.

Tavola 2.11 – La voce SEMINATIVI non comprende la modalità *orti familiari*.

Tavola 2.12 – Nella tavola sono riportate solo le principali coltivazioni praticate. Per tale motivo, nella seconda parte della tavola (superficie investita), la somma degli addendi non corrisponde al totale. La voce VITE non comprende le modalità *viti madri di portinnesto* e *barbatelle* previste nel questionario di azienda.

Tavola 2.16 – I vitigni sono indicati sia con il codice di riferimento che con la denominazione.

Tavola 2.17 – Sono escluse le aziende senza terreno agrario (esclusivamente zootecniche).

Tavole 2.20 e 2.21 – Nella superficie irrigabile può essere compresa la superficie investita ad arboricoltura da legno. Pertanto può verificarsi il caso di aziende che hanno superficie irrigabile pur essendo prive di SAU.

Tavola 2.22 – La differenza tra il totale della superficie irrigata di Tav. 2.21 e la somma delle superfici effettivamente irrigate è dovuta ad arrotondamenti operati direttamente dal calcolatore, causati dalla ridistribuzione proporzionale del totale della superficie irrigata tra le coltivazioni stesse, limitatamente alle aziende per le quali il totale della superficie irrigata è risultato al controllo maggiore del totale della superficie irrigabile.

Tavola 2.67 – Nei casi in cui il capo azienda ha conseguito più titoli di studio, sia in scuole ad indirizzo agrario che in altri tipi di scuole, è stato considerato esclusivamente il titolo di studio conseguito nelle scuole ad indirizzo agrario.

Tavola 3.1 – Sono escluse le aziende senza superficie agricola utilizzata (esclusivamente forestali, esclusivamente zootecniche e forestali-zootecniche).

Tavola 3.3 – La voce SEMINATIVI comprende la modalità *orti familiari*. La voce ALTRA SUPERFICIE comprende anche la modalità *superficie agraria non utilizzata*,

Tavola 3.5 – La voce VITE non comprende le modalità *viti madri di portinnesto* e *barbatelle*.

Tavola 4.4 – Nella distribuzione per titolo di possesso dei terreni sono escluse le aziende senza terreno agrario (aziende esclusivamente zootecniche).

Tavola 4.11 – La voce SEMINATIVI comprende la modalità *orti familiari* prevista nel questionario di azienda.

Tavola 4.12 – La voce FRUMENTO comprende sia il *frumento tenero* sia il *frumento duro*. La voce FORAGGERE AVVICENDATE comprendono le *piante sarchiate da foraggio*.

Tavola 4.13 – Nella voce VITE sono escluse le *viti madri di portinnesto* e le *barbatelle*.

Tavola 4.14 – Le AZIENDE CON ALLEVAMENTI comprendono aziende con bovini, bufalini, ovini, caprini, equini, suini, allevamenti avicoli, conigli, struzzi, altri allevamenti e pulcini di un giorno.

## **Tavole statistiche**





## **Capitolo 1 – Confronti temporali (Universo Italia)**



**Tavola 1.1 - Aziende e relativa superficie totale per forma di conduzione e titolo di possesso dei terreni (superficie in ettari)**

FORME DI CONDUZIONE TITOLI DI POSSESSO DEI TERRENI	ANNI DI CENSIMENTO						SUPERFICIE MEDIA AZIENDALE		
	2000		1990		1982		2000	1990	1982
	Aziende	Superficie totale	Aziende	Superficie totale	Aziende	Superficie totale			
<b>FORME DI CONDUZIONE</b>									
Conduzione diretta del coltivatore	21.272	101.673,27	29.535	119.449,80	31.914	122.703,70	4,78	4,04	3,84
<i>Con solo manodopera familiare</i>	20.681	92.941,00	27.450	104.820,71	29.057	107.157,21	4,49	3,82	3,69
<i>Con manodopera familiare prevalente</i>	481	6.165,67	1.687	11.139,56	2.097	11.135,64	12,82	6,60	5,31
<i>Con manodopera extrafamiliare prevalente</i>	110	2.566,60	398	3.489,53	760	4.410,85	23,33	8,77	5,80
Conduzione con salariati	598	5.352,52	274	4.018,98	438	5.053,68	8,95	14,67	11,54
Conduzione a colonia parziaria appoderata	7	59,72	25	202,49	179	1.192,44	8,53	8,10	6,66
Altra forma di conduzione	3	2,52	3	7,62	29	80,14	0,84	2,54	2,76
<b>TOTALE</b>	<b>21.880</b>	<b>107.088,03</b>	<b>29.837</b>	<b>123.678,89</b>	<b>32.560</b>	<b>129.029,96</b>	<b>4,89</b>	<b>4,15</b>	<b>3,96</b>
<b>TITOLI DI POSSESSO DEI TERRENI</b>									
Solo in proprietà	18.862	62.854,24	26.146	83.233,06	26.454	77.514,85	3,33	3,18	2,93
Solo in affitto	240	2.441,09	251	2.407,28	345	1.970,98	10,17	9,59	5,71
Parte in proprietà e parte in affitto	2.774	41.792,70	3.437	38.038,55	5.726	49.544,13	15,07	11,07	8,65
<i>In proprietà</i>	-	22.374,93	-	23.103,26	-	31.727,77	8,07	6,72	5,54
<i>In affitto</i>	-	19.417,77	-	14.935,29	-	17.816,36	7,00	4,35	3,11
<b>TOTALE</b>	<b>21.876</b>	<b>107.088,03</b>	<b>29.834</b>	<b>123.678,89</b>	<b>32.525</b>	<b>129.029,96</b>	<b>4,90</b>	<b>4,15</b>	<b>3,97</b>

**Tavola 1.2 - Aziende e relativa superficie agricola utilizzata (SAU) per forma di conduzione e titolo di possesso dei terreni (superficie in ettari)**

FORME DI CONDUZIONE TITOLI DI POSSESSO DEI TERRENI	ANNI DI CENSIMENTO						SUPERFICIE MEDIA AZIENDALE		
	2000		1990		1982		2000	1990	1982
	Aziende	SAU	Aziende	SAU	Aziende	SAU			
<b>FORME DI CONDUZIONE</b>									
Conduzione diretta del coltivatore	19.047	70.869,18	27.814	78.380,69	30.106	86.181,00	3,72	2,82	2,86
<i>Con solo manodopera familiare</i>	18.464	63.403,66	25.746	67.079,56	27.309	74.316,40	3,43	2,61	3,31
<i>Con manodopera familiare prevalente</i>	476	5.271,95	1.682	8.800,79	2.070	8.899,73	11,08	5,23	4,30
<i>Con manodopera extrafamiliare prevalente</i>	107	2.193,57	386	2.500,34	727	2.964,87	20,50	6,48	4,08
Conduzione con salariati	436	3.754,92	221	2.376,26	338	3.066,75	8,61	10,75	9,07
Conduzione a colonia parziaria appoderata	7	57,65	25	172,62	179	1.012,18	8,24	6,90	5,65
Altra forma di conduzione	3	1,56	3	5,28	29	67,15	0,52	1,76	2,32
<b>TOTALE</b>	<b>19.493</b>	<b>74.683,31</b>	<b>28.063</b>	<b>80.934,85</b>	<b>30.652</b>	<b>90.327,08</b>	<b>3,83</b>	<b>2,88</b>	<b>2,95</b>
<b>TITOLI DI POSSESSO DEI TERRENI</b>									
Solo in proprietà	16.625	36.641,51	24.480	47.479,49	24.867	48.199,79	2,20	1,94	1,94
Solo in affitto	291	2.246,20	291	1.971,77	414	1.893,40	7,72	6,78	4,57
Parte in proprietà e parte in affitto	2.577	35.795,60	3.292	31.483,59	5.371	40.233,89	13,89	9,56	7,49
<i>In proprietà</i>	-	17.826,06	-	17.762,14	-	23.937,56	6,92	5,40	4,46
<i>In affitto</i>	-	17.969,54	-	13.721,45	-	16.296,33	6,97	4,17	3,03
<b>TOTALE</b>	<b>19.493</b>	<b>74.683,31</b>	<b>28.063</b>	<b>80.934,85</b>	<b>30.652</b>	<b>90.327,08</b>	<b>3,83</b>	<b>2,88</b>	<b>2,95</b>

**Tavola 1.3 - Aziende e relativa superficie totale per classe di superficie totale e classe di superficie agricola utilizzata (SAU)**  
(superficie in ettari)

CLASSI DI SUPERFICIE TOTALE CLASSI DI SAU	ANNI DI CENSIMENTO					
	2000		1990		1982	
	Aziende	Superficie totale	Aziende	Superficie totale	Aziende	Superficie totale
CLASSI DI SUPERFICIE TOTALE						
Senza superficie	4	-	3	-	35	-
Meno di 1 ettaro	5.362	2.963,79	6.971	3.946,39	7.537	4.234,14
1 -- 2	4.566	6.662,76	6.286	9.187,37	6.975	10.136,45
2 -- 3	3.024	7.441,38	4.363	10.670,13	4.745	11.622,39
3 -- 5	3.400	13.162,56	5.124	19.806,26	5.689	22.020,90
5 -- 10	3.191	22.218,36	4.560	31.263,09	5.022	34.426,60
10 -- 20	1.475	20.067,88	1.836	24.586,95	1.940	26.110,54
20 -- 30	413	9.939,61	411	9.929,56	383	9.085,55
30 -- 50	283	10.524,71	201	7.429,72	172	6.361,98
50 -- 100	127	8.538,42	67	4.555,76	52	3.363,20
100 ed oltre	35	5.568,56	15	2.303,66	10	1.668,21
<b>TOTALE</b>	<b>21.880</b>	<b>107.088,03</b>	<b>29.837</b>	<b>123.678,89</b>	<b>32.560</b>	<b>129.029,96</b>
CLASSI DI SAU						
Senza superficie	2.387	4.855,89	1.774	3.985,59	1.908	3.768,67
Meno di 1 ettaro	8.598	12.380,17	12.689	17.840,22	12.444	15.596,78
1 -- 2	3.256	8.431,46	4.962	13.159,92	5.671	13.650,66
2 -- 3	1.885	7.152,52	2.883	11.044,65	3.480	12.386,37
3 -- 5	2.177	12.083,86	3.235	17.553,58	4.119	21.276,25
5 -- 10	1.958	17.380,39	2.746	24.273,29	3.316	28.126,27
10 -- 20	984	15.995,45	1.111	18.366,18	1.214	19.220,45
20 -- 30	302	8.387,41	261	7.339,37	254	6.796,81
30 -- 50	207	8.515,00	121	5.099,00	120	4.994,24
50 -- 100	94	6.718,69	44	3.234,79	31	2.702,01
100 ed oltre	32	5.187,19	11	1.782,30	3	511,45
<b>TOTALE</b>	<b>21.880</b>	<b>107.088,03</b>	<b>29.837</b>	<b>123.678,89</b>	<b>32.560</b>	<b>129.029,96</b>

**Tavola 1.4 - Aziende e relativa superficie investita per le principali coltivazioni praticate (superficie in ettari)**

COLTIVAZIONI	ANNI DI CENSIMENTO						SUPERFICIE MEDIA AZIENDALE		
	2000		1990		1982		2000	1990	1982
	Aziende	Superficie investita	Aziende	Superficie investita	Aziende	Superficie investita			
SEMINATIVI	14.433	38.605,44	22.468	39.076,73	23.586	40.572,00	2,67	1,74	1,72
Cereali	7.244	26.751,99	13.432	30.100,86	16.791	32.820,25	3,69	2,24	1,95
<i>Frumento tenero</i>	3.540	9.715,76	7.109	11.573,90	9.877	14.252,78	2,74	1,63	1,44
<i>Frumento duro</i>	172	359,77	242	479,22	400	488,28	2,09	1,98	1,22
<i>Orzo</i>	1.965	3.723,44	2.379	2.950,76	2.014	2.092,10	1,89	1,24	1,04
<i>Granoturco</i>	5.422	12.430,43	10.507	14.824,80	13.701	15.821,42	2,29	1,41	1,15
<i>Riso</i>	5	8,79	-	-	-	-	1,76	-	-
Legumi secchi	36	16,89	13	28,66	53	5,56	0,47	2,20	0,10
Patata	154	38,67	281	47,90	840	121,83	0,25	0,17	0,15
Barbabietola da zucchero	184	1.165,42	167	463,96	87	114,57	6,33	2,78	1,32
Piante industriali	531	2.560,81	557	2.076,36	10	4,14	4,82	3,73	0,41
Ortive	1.030	606,75	1.243	648,62	3.283	896,28	0,59	0,52	0,27
Foraggere avvicendate	1.789	3.723,63	2.699	3.690,51	5.084	5.441,03	2,08	1,37	1,07
COLTIVAZIONI LEGNOSE AGRARIE	13.887	21.721,26	21.301	24.742,54	25.623	28.028,94	1,56	1,16	1,09
Vite	12.087	18.171,86	18.810	20.683,13	23.673	23.839,53	1,50	1,10	1,01
<i>per vini DOC e DOCG</i>	6.399	13.589,01	5.590	9.642,98	5.566	9.257,40	2,12	1,73	1,66
<i>per altri vini</i>	8.155	4.541,39	15.910	10.926,91	20.790	14.543,51	0,56	0,69	0,70
<i>per uva da tavola</i>	143	40,36	281	110,88	122	35,24	0,28	0,39	0,29
Olivo	6	3,27	-	-	-	-	0,55	-	-
Agumi	-	-	-	-	-	-	-	-	-
Fruttiferi	5.440	3.361,00	8.396	3.912,84	8.256	3.993,58	0,62	0,47	0,48
Vivai	97	155,35	93	101,55	195	137,04	1,60	1,09	0,70
PRATI PERMANENTI E PASCOLI	9.171	14.356,61	12.517	17.115,58	15.700	21.726,14	1,57	1,37	1,38
<b>SUPERFICIE AGRICOLA UTILIZZATA</b>	<b>19.493</b>	<b>74.683,31</b>	<b>28.063</b>	<b>80.934,85</b>	<b>30.652</b>	<b>90.327,08</b>	<b>3,83</b>	<b>2,88</b>	<b>2,95</b>
ARBORICOLTURA DA LEGNO	3.454	4.387,82	-	-	-	-	1,27	-	-
<i>di cui pioppeti</i>	3.018	3.538,14	6.189	6.183,00	7.197	6.709,39	1,17	1,00	0,93
BOSCHI	14.760	20.396,01	18.683	22.207,51	19.616	20.290,30	1,38	1,19	1,03
SUPERFICIE AGRARIA NON UTILIZZATA	6.833	5.188,69	12.512	10.335,23	11.336	7.921,49	0,76	0,83	0,70
ALTRA SUPERFICIE	17.870	2.432,20	27.168	4.018,30	28.976	3.781,70	0,14	0,15	0,13
<b>SUPERFICIE TOTALE</b>	<b>21.876</b>	<b>107.088,03</b>	<b>29.834</b>	<b>123.678,89</b>	<b>32.525</b>	<b>129.029,96</b>	<b>4,90</b>	<b>4,15</b>	<b>3,97</b>

**Tavola 1.5 - Aziende con irrigazione secondo il tipo di approvvigionamento dell'acqua irrigua ed il sistema di irrigazione**

TIPI DI APPROVVIGIONAMENTO SISTEMI DI IRRIGAZIONE	ANNI DI CENSIMENTO		
	2000	1990	1982
APPROVVIGIONAMENTO DELL'ACQUA IRRIGUA	2.285	2.137	1.136
Fonte di approvvigionamento			
<i>Da corsi d'acqua superficiali</i>	179	441	184
<i>Da laghi naturali e laghetti artificiali</i>	103	204	103
<i>Altro</i>	2.292	1.443	802
Gestione dell'acqua irrigua			
<i>Da consorzi di irrigazione e di bonifica</i>	28	107	84
<i>Da altre aziende agricole</i>	7	7	8
<i>In altra forma</i>	2.257	12	5
SISTEMI DI IRRIGAZIONE			
Scorrimento superficiale ed infiltrazione laterale	1.444	1.269	729
Sommersione	10	62	34
Aspersione (a pioggia)	703	830	478
Goccia	96	93	15
Altro sistema	191	20	11

**Tavola 1.6 - Aziende con irrigazione secondo le principali coltivazioni irrigate (superficie in ettari)**

COLTIVAZIONI IRRIGATE	ANNI DI CENSIMENTO					
	2000		1990		1982	
	Aziende	Superficie irrigata	Aziende	Superficie irrigata	Aziende	Superficie irrigata
Frumento	54	123,96	7	28,35	-	-
Granoturco da granella	244	1.177,44	479	1.182,87	449	1.095,18
Patata	31	6,14	23	7,00	-	-
Barbabietola da zucchero	32	236,09	10	32,51	-	-
Girasole	-	-	1	4,10	-	-
Soia	4	40,74	29	103,33	-	-
Ortive	351	306,99	437	325,91	582	367,63
Foraggere avvicendate	26	81,75	57	131,61	150	375,28
Vite	7	3,05	14	25,23	26	22,85
Agrumi	-	-	-	-	-	-
Fruttiferi	111	113,49	66	95,75	42	85,90
Altre coltivazioni	1.665	458,13	870	455,34	48	77,36
<b>TOTALE</b>	<b>2.285</b>	<b>2.547,78</b>	<b>1.678</b>	<b>2.392,00</b>	<b>1.136</b>	<b>2.024,20</b>

**Tavola 1.7 - Aziende con allevamenti secondo le principali specie di bestiame**

SPECIE DI BESTIAME	ANNI DI CENSIMENTO					
	2000		1990		1982	
	Aziende	Capi	Aziende	Capi	Aziende	Capi
AZIENDE CON ALLEVAMENTI	5.594	-	12.263	-	18.008	-
BOVINI E BUFALINI	1.607	47.747	3.541	62.371	6.566	89.592
<i>Vacche da latte</i>	158	1.763	1.073	5.588	2.161	9.014
OVINI	118	1.402	155	1.635	201	1.107
<i>Pecore</i>	111	1.283	147	1.586	192	980
CAPRINI	339	2.966	907	4.459	1.435	6.473
<i>Capre</i>	288	2.456	878	4.204	1.273	5.553
EQUINI	356	1.422	438	1.332	406	796
SUINI	285	22.036	756	24.686	1.513	27.453
<i>Scrofe</i>	36	2.109	118	2.042	196	2.198
CONIGLI	2.588	49.617	7.828	121.640	14.748	282.912
<i>Fattrici</i>	2.111	9.413	5.793	20.631	12.873	52.285
ALLEVAMENTI AVICOLI	4.212	3.211.449	10.267	1.676.659	15.107	1.431.679
<i>Polli da carne</i>	1.787	2.705.518	5.134	1.233.523	8.382	881.540
<i>Galline da uova</i>	3.844	492.069	9.527	408.993	13.792	520.736
<i>Altri avicoli</i>	435	13.862	852	34.143	2.403	29.403

**Tavola 1.8 - Aziende e relativo numero di giornate di lavoro per categoria di manodopera aziendale e classe di giornate di lavoro aziendale**

CATEGORIE DI MANODOPERA AZIENDALE CLASSI DI GIORNATE DI LAVORO AZIENDALE	ANNI DI CENSIMENTO					
	2000		1990		1982	
	Aziende	Giornate di lavoro	Aziende	Giornate di lavoro	Aziende	Giornate di lavoro
CATEGORIE DI MANODOPERA AZIENDALE						
Conduttore	21.785	2.211.523	29.701	2.951.135	32.401	3.706.939
Coniuge	8.591	709.439	14.203	1.196.908	14.928	1.618.638
Familiari e parenti del conduttore	4.696	583.215	8.928	1.063.207	9.734	1.330.219
Manodopera aziendale a tempo indeterminato	214	76.034	206	79.807	304	126.824
Manodopera aziendale a tempo determinato	631	91.456	2.228	142.586	3.121	265.924
CLASSI DI GIORNATE DI LAVORO AZIENDALE						
Meno di 50	8.373	154.392	9.881	194.827	7.720	180.841
50 -- 100	3.386	220.543	4.917	321.403	5.332	359.866
100 -- 200	3.306	439.595	5.119	682.151	6.210	846.615
200 -- 300	1.963	455.188	3.126	734.399	4.279	1.018.476
300 -- 500	3.042	1.085.183	3.867	1.430.371	5.083	1.915.115
500 -- 1000	1.637	1.053.900	2.649	1.701.251	3.616	2.293.877
1000 -- 2500	167	209.672	270	335.853	314	395.491
2500 ed oltre	6	53.194	8	33.388	6	38.263
<b>TOTALE</b>	<b>21.880</b>	<b>3.671.667</b>	<b>29.837</b>	<b>5.433.643</b>	<b>32.560</b>	<b>7.048.544</b>

**Tavola 1.9 - Aziende con abitazioni**

ABITAZIONI	ANNI DI CENSIMENTO					
	2000		1990		1982	
	Aziende	Numero abitazioni	Aziende	Numero abitazioni	Aziende	Numero abitazioni
AZIENDE CON ABITAZIONI	16.839	18.998	25.932	28.696	23.896	25.953
Occupate	15.394	16.366	23.805	25.458	21.945	23.067
<i>dal conduttore, familiari e parenti</i>	15.220	-	23.617	24.935	21.766	22.461
<i>da altra manodopera aziendale</i>	83	-	82	107	122	173
<i>da altre persone</i>	236	-	355	416	379	433
Non occupate	2.408	2.632	3.064	3.238	2.759	2.886
Aziende che praticano agriturismo	96	-	76	-	53	-

**Tavola 1.10 - Aziende che utilizzano mezzi meccanici nel complesso e numero di mezzi di proprietà dell'azienda**

MEZZI MECCANICI	ANNI DI CENSIMENTO					
	2000		1990		1982	
	Aziende in complesso	Numero mezzi di proprietà	Aziende in complesso	Numero mezzi di proprietà	Aziende in complesso	Numero mezzi di proprietà
AZIENDE CHE UTILIZZANO MEZZI MECCANICI	18.245	-	25.759	-	28.759	-
Trattrici	12.912	19.372	18.781	19.565	19.707	17.546
<i>Di potenza inferiore a 40 kw</i>	7.726	8.682	11.357	11.432	12.970	11.283
<i>Da 40 Kw a meno di 60 Kw</i>	6.602	7.480	8.139	6.068	7.407	4.580
<i>Oltre 60 Kw</i>	3.084	3.210	4.868	2.065	3.076	1.683
Motocoltivatori, motozappe, motofresatrici e motofalciatrici	13.026	17.829	19.614	26.142	22.105	26.384
Mietitrebbiatrici	4.610	553	10.739	330	8.570	318
Macchine per la raccolta automatizzata di:						
<i>Patata</i>	12	8	10	6	11	8
<i>Barbabietola da zucchero</i>	88	64	123	10	26	4
Apparecchi meccanici per l'irrorazione di prodotti fitoiatrici	7.922	9.079	12.023	10.322	15.463	10.877
Macchine per la fertilizzazione	3.792	3.870	3.600	2.951	2.485	1.990
Altri mezzi meccanici	5.245	-	11.388	-	13.606	-





## **Capitolo 2 – Dati provinciali (Universo Italia)**



**Tavola 2.1 - Aziende, relativa superficie totale e numero di giornate di lavoro effettuate nell'azienda per classe di superficie totale e forma giuridica (superficie in ettari)**

FORME GIURIDICHE	CLASSI DI SUPERFICIE TOTALE									Totale
	Meno di 1	1 -- 2	2 -- 5	5 -- 10	10 -- 20	20 - 30	30 -- 50	50 -- 100	100 ed oltre	
AZIENDE										
Azienda individuale	5.341	4.547	6.370	3.138	1.418	382	261	101	22	21.580
Comunanza o affittanza collettiva	3	4	9	3	1	1	2	-	-	23
Società di persone e di capitali	15	13	35	44	46	25	19	26	12	235
Semplice	11	5	21	37	40	22	15	22	11	184
In nome collettivo	2	1	1	-	2	1	1	-	-	8
A responsabilità limitata	1	4	4	4	1	-	3	-	1	18
In accomandita semplice	-	1	6	3	3	-	-	3	-	16
In accomandita per azioni	-	-	-	-	-	-	-	-	-	-
Per azioni	-	-	2	-	-	1	-	1	-	4
Altro tipo	1	2	1	-	-	1	-	-	-	5
Società cooperativa	-	-	1	-	1	2	1	-	1	6
Associazione di produttori	-	-	-	-	-	-	-	-	-	-
Ente pubblico	1	-	8	6	7	3	-	-	-	25
Stato	-	-	1	-	-	-	-	-	-	1
Regione	-	-	-	-	-	-	-	-	-	-
Provincia	-	-	-	-	-	-	-	-	-	-
Comune	-	-	7	5	7	3	-	-	-	22
Comunità montana	-	-	-	-	-	-	-	-	-	-
Altro	1	-	-	1	-	-	-	-	-	2
Altra forma giuridica	2	2	1	-	2	-	-	-	-	7
Consorzio	-	-	-	-	-	-	-	-	-	-
Altro tipo forma giuridica	2	2	1	-	2	-	-	-	-	7
TOTALE	5.362	4.566	6.424	3.191	1.475	413	283	127	35	21.876
SUPERFICIE TOTALE										
Azienda individuale	2.951,99	6.636,02	20.408,65	21.812,40	19.272,65	9.194,32	9.709,79	6.736,43	3.031,68	99.753,93
Comunanza o affittanza collettiva	1,81	6,38	30,12	23,67	17,02	21,34	78,07	-	-	178,41
Società di persone e di capitali	7,99	18,06	130,82	341,37	639,40	599,26	705,09	1.801,99	2.271,88	6.515,86
Semplice	6,47	6,87	79,14	283,64	543,45	526,30	547,81	1.520,75	2.124,19	5.638,62
In nome collettivo	0,34	1,22	4,88	-	32,03	21,92	46,80	-	-	107,19
A responsabilità limitata	0,73	5,95	14,29	30,79	19,12	-	110,48	-	147,69	329,05
In accomandita semplice	-	1,50	22,78	26,94	44,80	-	-	218,93	-	314,95
In accomandita per azioni	-	-	-	-	-	-	-	-	-	-
Per azioni	-	-	7,60	-	-	29,90	-	62,31	-	99,81
Altro tipo	0,45	2,52	2,13	-	-	21,14	-	-	-	26,24
Società cooperativa	-	-	2,55	-	13,44	45,55	31,76	-	265,00	358,30
Associazione di produttori	-	-	-	-	-	-	-	-	-	-
Ente pubblico	0,60	-	28,30	40,92	88,96	79,14	-	-	-	237,92
Stato	-	-	3,81	-	-	-	-	-	-	3,81
Regione	-	-	-	-	-	-	-	-	-	-
Provincia	-	-	-	-	-	-	-	-	-	-
Comune	-	-	24,49	35,75	88,96	79,14	-	-	-	228,34
Comunità montana	-	-	-	-	-	-	-	-	-	-
Altro	0,60	-	-	5,17	-	-	-	-	-	5,77
Altra forma giuridica	1,40	2,30	3,50	-	36,41	-	-	-	-	43,61
Consorzio	-	-	-	-	-	-	-	-	-	-
Altro tipo forma giuridica	1,40	2,30	3,50	-	36,41	-	-	-	-	43,61
TOTALE	2.963,79	6.662,76	20.603,94	22.218,36	20.067,88	9.939,61	10.524,71	8.538,42	5.568,56	107.088,03

**Tavola 2.1 segue - Aziende, relativa superficie totale e numero di giornate di lavoro effettuate nell'azienda per classe di superficie totale e forma giuridica (superficie in ettari)**

FORME GIURIDICHE	CLASSI DI SUPERFICIE TOTALE									Totale
	Meno di 1	1 -- 2	2 -- 5	5 -- 10	10 -- 20	20 - 30	30 -- 50	50 -- 100	100 ed oltre	
GIORNATE DI LAVORO AZIENDALE										
Azienda individuale	272.538	395.588	991.329	871.968	552.300	184.109	140.987	61.610	15.721	3.486.150
Comunanza o affittanza collettiva	65	206	1.905	364	600	1.095	440	-	-	4.675
Società di persone e di capitali	1.374	3.958	11.028	17.364	24.584	42.317	15.265	28.363	20.126	164.379
Semplice	1.352	1.208	8.409	16.157	23.914	39.715	13.267	26.943	19.806	150.771
In nome collettivo	11	100	200	-	40	542	10	-	-	903
A responsabilità limitata	1	2.620	236	647	10	-	1.988	-	320	5.822
In accomandita semplice	-	10	872	560	620	-	-	1.410	-	3.472
In accomandita per azioni	-	-	-	-	-	-	-	-	-	-
Per azioni	-	-	1.301	-	-	160	-	10	-	1.471
Altro tipo	10	20	10	-	-	1.900	-	-	-	1.940
Società cooperativa	-	-	1	-	10.350	2.214	630	-	640	13.835
Associazione di produttori	-	-	-	-	-	-	-	-	-	-
Ente pubblico	10	-	857	342	183	220	-	-	-	1.612
Stato	-	-	760	-	-	-	-	-	-	760
Regione	-	-	-	-	-	-	-	-	-	-
Provincia	-	-	-	-	-	-	-	-	-	-
Comune	-	-	97	340	183	220	-	-	-	840
Comunità montana	-	-	-	-	-	-	-	-	-	-
Altro	10	-	-	2	-	-	-	-	-	12
Altra forma giuridica	11	20	10	-	60	-	-	-	-	101
Consorzio	-	-	-	-	-	-	-	-	-	-
Altro tipo forma giuridica	11	20	10	-	60	-	-	-	-	101
TOTALE	273.998	399.772	1.005.130	890.038	588.077	229.955	157.322	89.973	36.487	3.670.752

**Tavola 2.2 - Aziende, relativa superficie totale e numero di giornate di lavoro effettuate nell'azienda per classe di superficie totale e forma di conduzione (superficie in ettari)**

FORME DI CONDUZIONE	CLASSI DI SUPERFICIE TOTALE									Totale
	Meno di 1	1 -- 2	2-- 5	5 -- 10	10 -- 20	20 -- 30	30 -- 50	50 -- 100	100 ed oltre	
AZIENDE										
Conduzione diretta del coltivatore	5.187	4.447	6.292	3.129	1.419	392	265	112	26	21.269
Con solo manodopera familiare	5.132	4.388	6.149	2.996	1.316	360	231	92	14	20.678
Con manodopera familiare prevalente	44	48	118	110	91	23	26	13	8	481
Con manodopera extrafamiliare prevalente	11	11	25	23	12	9	8	7	4	110
Conduzione con salariati	173	117	131	59	55	20	18	15	9	597
Conduzione a colonia parziaria appoderata	-	1	1	3	1	1	-	-	-	7
Altra forma di conduzione	2	1	-	-	-	-	-	-	-	3
TOTALE	5.362	4.566	6.424	3.191	1.475	413	283	127	35	21.876
SUPERFICIE TOTALE										
Conduzione diretta del coltivatore	2.867,64	6.495,46	20.180,66	21.766,66	19.296,82	9.431,21	9.872,01	7.519,26	4.243,55	101.673,27
Con solo manodopera familiare	2.834,99	6.407,61	19.670,33	20.808,70	17.886,86	8.653,16	8.528,07	6.020,81	2.130,47	92.941,00
Con manodopera familiare prevalente	26,19	72,17	423,66	793,23	1.222,88	539,35	1.023,09	960,46	1.104,64	6.165,67
Con manodopera extrafamiliare prevalente	6,46	15,68	86,67	164,73	187,08	238,70	320,85	537,99	1.008,44	2.566,60
Conduzione con salariati	94,90	164,58	419,03	430,00	760,82	486,32	652,70	1.019,16	1.325,01	5.352,52
Conduzione a colonia parziaria appoderata	-	1,45	4,25	21,70	10,24	22,08	-	-	-	59,72
Altra forma di conduzione	1,25	1,27	-	-	-	-	-	-	-	2,52
TOTALE	2.963,79	6.662,76	20.603,94	22.218,36	20.067,88	9.939,61	10.524,71	8.538,42	5.568,56	107.088,03
GIORNATE DI LAVORO AZIENDALE										
Conduzione diretta del coltivatore	272.586	394.653	996.590	881.214	565.946	217.620	144.037	76.703	22.111	3.571.460
Con solo manodopera familiare	268.115	382.833	948.574	823.325	496.293	171.830	117.759	52.121	9.231	3.270.081
Con manodopera familiare prevalente	3.838	10.550	42.402	50.916	63.383	16.717	17.651	9.602	8.460	223.519
Con manodopera extrafamiliare prevalente	633	1.270	5.614	6.973	6.270	29.073	8.627	14.980	4.420	77.860
Conduzione con salariati	1.392	4.979	8.310	7.154	22.121	12.060	13.285	13.270	14.376	96.947
Conduzione a colonia parziaria appoderata	-	130	230	1.670	10	275	-	-	-	2.315
Altra forma di conduzione	20	10	-	-	-	-	-	-	-	30
TOTALE	273.998	399.772	1.005.130	890.038	588.077	229.955	157.322	89.973	36.487	3.670.752

**Tavola 2.3 - Aziende, relativa superficie agricola utilizzata (SAU) e numero di giornate di lavoro effettuate nell'azienda per classe di superficie agricola utilizzata e forma giuridica (superficie in ettari)**

FORME GIURIDICHE	CLASSI DI SUPERFICIE AGRICOLA UTILIZZATA									Totale
	Meno di 1	1 -- 2	2 -- 5	5 -- 10	10 -- 20	20--30	30 -- 50	50 -- 100	100 ed oltre	
AZIENDE										
Azienda individuale	8.558	3.239	4.011	1.921	936	282	192	70	20	19.229
Comunanza o affittanza collettiva	7	4	6	2	2	-	1	-	-	22
Società di persone e di capitali	25	10	40	34	43	18	14	24	11	219
<i>Semplice</i>	12	8	28	32	38	17	10	20	11	176
<i>In nome collettivo</i>	3	1	-	-	2	-	1	-	-	7
<i>A responsabilità limitata</i>	6	1	5	-	1	1	2	1	-	17
<i>In accomandita semplice</i>	-	-	6	2	1	-	-	3	-	12
<i>In accomandita per azioni</i>	-	-	-	-	-	-	-	-	-	-
<i>Per azioni</i>	2	-	1	-	-	-	1	-	-	4
<i>Altro tipo</i>	2	-	-	-	1	-	-	-	-	3
Società cooperativa	-	-	1	-	2	2	-	-	1	6
Associazione di produttori	-	-	-	-	-	-	-	-	-	-
Ente pubblico	5	3	4	-	1	-	-	-	-	13
<i>Stato</i>	-	-	1	-	-	-	-	-	-	1
<i>Regione</i>	-	-	-	-	-	-	-	-	-	-
<i>Provincia</i>	-	-	-	-	-	-	-	-	-	-
<i>Comune</i>	4	3	2	-	1	-	-	-	-	10
<i>Comunità montana</i>	-	-	-	-	-	-	-	-	-	-
<i>Altro</i>	1	-	1	-	-	-	-	-	-	2
Altra forma giuridica	3	-	-	1	-	-	-	-	-	4
<i>Consorzio</i>	-	-	-	-	-	-	-	-	-	-
<i>Altro tipo forma giuridica</i>	3	-	-	1	-	-	-	-	-	4
TOTALE	8.598	3.256	4.062	1.958	984	302	207	94	32	19.493
SUPERFICIE AGRICOLA UTILIZZATA										
Azienda individuale	3.417,01	4.631,85	12.863,13	13.373,86	12.792,21	6.878,61	7.198,17	4.667,71	2.745,65	68.568,20
Comunanza o affittanza collettiva	3,01	5,86	17,86	10,77	28,38	-	32,93	-	-	98,81
Società di persone e di capitali	10,52	14,25	147,05	251,83	606,51	441,44	512,11	1.603,58	2.050,09	5.637,38
<i>Semplice</i>	4,26	12,05	100,74	234,61	533,57	415,15	385,23	1.331,15	2.050,09	5.066,85
<i>In nome collettivo</i>	1,23	1,00	-	-	25,01	-	30,30	-	-	57,54
<i>A responsabilità limitata</i>	3,17	1,20	17,29	-	19,03	26,29	65,95	62,92	-	195,85
<i>In accomandita semplice</i>	-	-	24,79	17,22	12,30	-	-	209,51	-	263,82
<i>In accomandita per azioni</i>	-	-	-	-	-	-	-	-	-	-
<i>Per azioni</i>	0,55	-	4,23	-	-	-	30,63	-	-	35,41
<i>Altro tipo</i>	1,31	-	-	-	16,60	-	-	-	-	17,91
Società cooperativa	-	-	2,00	-	31,79	43,85	-	-	263,50	341,14
Associazione di produttori	-	-	-	-	-	-	-	-	-	-
Ente pubblico	3,30	4,61	10,85	-	11,15	-	-	-	-	29,91
<i>Stato</i>	-	-	2,35	-	-	-	-	-	-	2,35
<i>Regione</i>	-	-	-	-	-	-	-	-	-	-
<i>Provincia</i>	-	-	-	-	-	-	-	-	-	-
<i>Comune</i>	2,70	4,61	6,08	-	11,15	-	-	-	-	24,54
<i>Comunità montana</i>	-	-	-	-	-	-	-	-	-	-
<i>Altro</i>	0,60	-	2,42	-	-	-	-	-	-	3,02
Altra forma giuridica	1,71	-	-	6,16	-	-	-	-	-	7,87
<i>Consorzio</i>	-	-	-	-	-	-	-	-	-	-
<i>Altro tipo forma giuridica</i>	1,71	-	-	6,16	-	-	-	-	-	7,87
TOTALE	3.435,55	4.656,57	13.040,89	13.642,62	13.470,04	7.363,90	7.743,21	6.271,29	5.059,24	74.683,31

**Tavola 2.3 segue - Aziende, relativa superficie agricola utilizzata (SAU) e numero di giornate di lavoro effettuate nell'azienda per classe di superficie agricola utilizzata e forma giuridica (superficie in ettari)**

FORME GIURIDICHE	CLASSI DI SUPERFICIE AGRICOLA UTILIZZATA									Totale
	Meno di 1	1 -- 2	2 -- 5	5 -- 10	10 -- 20	20--30	30 -- 50	50 -- 100	100 ed oltre	
	GIORNATE DI LAVORO AZIENDALE									
Azienda individuale	568.228	458.047	972.183	700.379	427.791	153.308	109.471	43.160	14.781	3.447.348
Comunanza o affittanza collettiva	457	188	1.546	349	1.695	-	400	-	-	4.635
Società di persone e di capitali	1.892	4.200	16.758	15.401	53.503	15.204	12.159	25.103	19.806	164.026
<i>Semplice</i>	1.359	1.600	12.810	15.191	51.011	14.256	11.099	23.373	19.806	150.505
<i>In nome collettivo</i>	111	200	-	-	572	-	10	-	-	893
<i>A responsabilità limitata</i>	241	2.400	856	-	10	948	1.040	320	-	5.815
<i>In accomandita semplice</i>	-	-	1.792	210	10	-	-	1.410	-	3.422
<i>In accomandita per azioni</i>	-	-	-	-	-	-	-	-	-	-
<i>Per azioni</i>	161	-	1.300	-	-	-	10	-	-	1.471
<i>Altro tipo</i>	20	-	-	-	1.900	-	-	-	-	1.920
Società cooperativa	-	-	1	-	11.250	1.944	-	-	640	13.835
Associazione di produttori	-	-	-	-	-	-	-	-	-	-
Ente pubblico	50	260	773	-	10	-	-	-	-	1.093
<i>Stato</i>	-	-	760	-	-	-	-	-	-	760
<i>Regione</i>	-	-	-	-	-	-	-	-	-	-
<i>Provincia</i>	-	-	-	-	-	-	-	-	-	-
<i>Comune</i>	40	260	11	-	10	-	-	-	-	321
<i>Comunità montana</i>	-	-	-	-	-	-	-	-	-	-
<i>Altro</i>	10	-	2	-	-	-	-	-	-	12
Altra forma giuridica	21	-	-	10	-	-	-	-	-	31
<i>Consorzio</i>	-	-	-	-	-	-	-	-	-	-
<i>Altro tipo forma giuridica</i>	21	-	-	10	-	-	-	-	-	31
TOTALE	570.648	462.695	991.261	716.139	494.249	170.456	122.030	68.263	35.227	3.630.968

**Tavola 2.4 - Aziende, relativa superficie agricola utilizzata (SAU) e numero di giornate di lavoro effettuate nell'azienda per classe di superficie agricola utilizzata e forma di conduzione (superficie in ettari)**

FORME DI CONDUZIONE	CLASSI DI SUPERFICIE AGRICOLA UTILIZZATA									Totale
	Meno di 1	1 -- 2	2 -- 5	5 -- 10	10 -- 20	20 -- 30	30 -- 50	50 -- 100	100 ed oltre	
AZIENDE										
Conduzione diretta del coltivatore	8.412	3.188	3.985	1.925	952	283	193	84	25	19.047
Con solo manodopera familiare	8.325	3.132	3.832	1.802	868	257	166	68	14	18.464
Con manodopera familiare prevalente	69	46	128	105	70	20	19	12	7	476
Con manodopera extrafamiliare prevalente	18	10	25	18	14	6	8	4	4	107
Conduzione con salariati	183	67	76	29	32	18	14	10	7	436
Conduzione a colonia parziaria appoderata	-	1	1	4	-	1	-	-	-	7
Altra forma di conduzione	3	-	-	-	-	-	-	-	-	3
TOTALE	8.598	3.256	4.062	1.958	984	302	207	94	32	19.493
SUPERFICIE AGRICOLA UTILIZZATA										
Conduzione diretta del coltivatore	3.355,54	4.561,11	12.789,48	13.398,37	13.025,48	6.904,19	7.221,76	5.587,76	4.025,49	70.869,18
Con solo manodopera familiare	3.310,83	4.481,49	12.273,59	12.510,31	11.861,94	6.277,44	6.179,48	4.425,24	2.083,34	63.403,66
Con manodopera familiare prevalente	36,46	65,94	435,78	769,85	951,41	468,96	730,81	867,95	944,79	5.271,95
Con manodopera extrafamiliare prevalente	8,25	13,68	80,11	118,21	212,13	157,79	311,47	294,57	997,36	2.193,57
Conduzione con salariati	78,45	94,38	247,18	213,52	444,56	438,10	521,45	683,53	1.033,75	3.754,92
Conduzione a colonia parziaria appoderata	-	1,08	4,23	30,73	-	21,61	-	-	-	57,65
Altra forma di conduzione	1,56	-	-	-	-	-	-	-	-	1,56
TOTALE	3.435,55	4.656,57	13.040,89	13.642,62	13.470,04	7.363,90	7.743,21	6.271,29	5.059,24	74.683,31
GIORNATE DI LAVORO AZIENDALE										
Conduzione diretta del coltivatore	567.670	457.304	981.353	705.682	471.651	155.902	110.908	61.374	21.491	3.533.335
Con solo manodopera familiare	555.788	447.055	924.798	641.949	388.174	135.425	88.715	41.011	9.231	3.232.146
Con manodopera familiare prevalente	10.505	8.837	50.261	56.850	51.606	15.763	13.219	8.532	7.840	223.413
Con manodopera extrafamiliare prevalente	1.377	1.412	6.294	6.883	31.871	4.714	8.974	11.831	4.420	77.776
Conduzione con salariati	2.948	5.261	9.678	8.777	22.598	14.279	11.122	6.889	13.736	95.288
Conduzione a colonia parziaria appoderata	-	130	230	1.680	-	275	-	-	-	2.315
Altra forma di conduzione	30	-	-	-	-	-	-	-	-	30
TOTALE	570.648	462.695	991.261	716.139	494.249	170.456	122.030	68.263	35.227	3.630.966



**Tavola 2.5 - Aziende e relativa superficie totale per classe di superficie totale, forma di conduzione, titolo di possesso dei terreni e zona altimetrica (superficie in ettari) - TOTALE**

FORME DI CONDUZIONE TITOLI DI POSSESSO DEI TERRENI	CLASSI DI SUPERFICIE TOTALE								Totale
	Meno di 1	1 -- 2	2 -- 5	5 -- 10	10 -- 20	20 -- 50	50 -- 100	100 ed oltre	
AZIENDE									
Solo in proprietà	5.019	4.207	5.567	2.271	678	154	24	-	17.920
Solo in affitto	12	15	27	20	11	12	1	-	98
Solo in uso gratuito	18	20	29	16	4	4	-	-	91
Parte in proprietà e parte in affitto	14	66	306	532	517	360	58	11	1.864
Parte in proprietà e parte in uso gratuito	65	72	203	119	60	26	1	1	547
Parte in affitto e parte in uso gratuito	2	2	3	3	2	4	-	-	16
Parte in proprietà, parte in affitto e parte in uso gratuito	2	6	14	35	44	31	8	2	142
Con solo manodopera familiare	5.132	4.388	6.149	2.996	1.316	591	92	14	20.678
Solo in proprietà	44	47	100	71	35	19	1	1	318
Solo in affitto	-	-	2	1	1	3	-	1	8
Solo in uso gratuito	-	-	1	-	1	-	-	-	2
Parte in proprietà e parte in affitto	-	-	7	27	45	26	12	5	122
Parte in proprietà e parte in uso gratuito	-	1	8	8	6	-	-	-	23
Parte in affitto e parte in uso gratuito	-	-	-	-	1	-	-	-	1
Parte in proprietà, parte in affitto e parte in uso gratuito	-	-	-	3	2	1	-	1	7
Con manodopera familiare prevalente	44	48	118	110	91	49	13	8	481
Solo in proprietà	10	10	24	19	7	4	4	1	79
Solo in affitto	-	1	-	-	2	-	1	-	4
Solo in uso gratuito	1	-	1	-	-	-	-	-	2
Parte in proprietà e parte in affitto	-	-	-	3	3	9	2	3	20
Parte in proprietà e parte in uso gratuito	-	-	-	1	-	1	-	-	2
Parte in affitto e parte in uso gratuito	-	-	-	-	-	2	-	-	2
Parte in proprietà, parte in affitto e parte in uso gratuito	-	-	-	-	-	1	-	-	1
Con manodopera extrafamiliare prevalente	11	11	25	23	12	17	7	4	110
Solo in proprietà	173	113	124	55	44	20	7	2	538
Solo in affitto	-	1	3	-	2	4	1	1	12
Parte in proprietà e parte in affitto	-	1	2	4	5	10	6	6	34
Parte in proprietà e parte in uso gratuito	-	2	2	-	4	2	-	-	10
Parte in affitto e parte in uso gratuito	-	-	-	-	-	1	-	-	1
Parte in proprietà, parte in affitto e parte in uso gratuito	-	-	-	-	-	1	1	-	2
Conduzione con salariati	173	117	131	59	55	38	15	9	597
Solo in proprietà	-	1	1	1	1	1	-	-	5
Solo in uso gratuito	-	-	-	1	-	-	-	-	1
Parte in affitto e parte in uso gratuito	-	-	-	1	-	-	-	-	1
Conduzione a colonia parziaria appoderata	-	1	1	3	1	1	-	-	7
Solo in proprietà	2	-	-	-	-	-	-	-	2
Solo in affitto	-	1	-	-	-	-	-	-	1
Altra forma di conduzione	2	1	-	-	-	-	-	-	3
Solo in proprietà	5.248	4.378	5.816	2.417	765	198	36	4	18.862
Solo in affitto	12	18	32	21	16	19	3	2	123
Solo in uso gratuito	19	20	31	17	5	4	-	-	96
Parte in proprietà e parte in affitto	14	67	315	566	570	405	78	25	2.040
Parte in proprietà e parte in uso gratuito	65	75	213	128	70	29	1	1	582
Parte in affitto e parte in uso gratuito	2	2	3	4	3	7	-	-	21
Parte in proprietà, parte in affitto e parte in uso gratuito	2	6	14	38	46	34	9	3	152
TOTALE	5.362	4.566	6.424	3.191	1.475	696	127	35	21.876

**Tavola 2.5 segue - Aziende e relativa superficie totale per classe di superficie totale, forma di conduzione, titolo di possesso dei terreni e zona altimetrica (superficie in ettari) - COLLINA**

FORME DI CONDUZIONE TITOLI DI POSSESSO DEI TERRENI	CLASSI DI SUPERFICIE TOTALE								Totale
	Meno di 1	1 -- 2	2 -- 5	5 -- 10	10 -- 20	20 -- 50	50 -- 100	100 ed oltre	
AZIENDE									
Solo in proprietà	4.859	4.082	5.427	2.244	670	150	24	-	17.456
Solo in affitto	12	15	27	20	11	12	1	-	98
Solo in uso gratuito	18	20	29	16	4	4	-	-	91
Parte in proprietà e parte in affitto	14	66	304	525	500	351	55	10	1.825
Parte in proprietà e parte in uso gratuito	57	65	186	116	59	25	1	1	510
Parte in affitto e parte in uso gratuito	2	2	3	3	2	4	-	-	16
Parte in proprietà, parte in affitto e parte in uso gratuito	2	6	14	34	41	30	8	2	137
Con solo manodopera familiare	4.964	4.256	5.990	2.958	1.287	576	89	13	20.133
Solo in proprietà	43	45	99	71	35	19	1	1	314
Solo in affitto	-	-	2	1	1	3	-	1	8
Solo in uso gratuito	-	-	1	-	1	-	-	-	2
Parte in proprietà e parte in affitto	-	-	7	27	45	26	12	5	122
Parte in proprietà e parte in uso gratuito	-	1	8	8	6	-	-	-	23
Parte in affitto e parte in uso gratuito	-	-	-	-	1	-	-	-	1
Parte in proprietà, parte in affitto e parte in uso gratuito	-	-	-	3	2	1	-	1	7
Con manodopera familiare prevalente	43	46	117	110	91	49	13	8	477
Solo in proprietà	10	9	24	19	7	3	4	1	77
Solo in affitto	-	1	-	-	2	-	1	-	4
Solo in uso gratuito	1	-	1	-	-	-	-	-	2
Parte in proprietà e parte in affitto	-	-	-	3	3	9	2	3	20
Parte in proprietà e parte in uso gratuito	-	-	-	1	-	1	-	-	2
Parte in affitto e parte in uso gratuito	-	-	-	-	-	2	-	-	2
Parte in proprietà, parte in affitto e parte in uso gratuito	-	-	-	-	-	1	-	-	1
Con manodopera extrafamiliare prevalente	11	10	25	23	12	16	7	4	108
Solo in proprietà	173	112	123	53	44	20	7	2	534
Solo in affitto	-	1	3	-	2	4	1	1	12
Parte in proprietà e parte in affitto	-	1	2	4	5	10	5	6	33
Parte in proprietà e parte in uso gratuito	-	2	2	-	4	2	-	-	10
Parte in affitto e parte in uso gratuito	-	-	-	-	-	1	-	-	1
Parte in proprietà, parte in affitto e parte in uso gratuito	-	-	-	-	-	1	1	-	2
Conduzione con salariati	173	116	130	57	55	38	14	9	592
Solo in proprietà	-	1	1	1	1	1	-	-	5
Solo in uso gratuito	-	-	-	1	-	-	-	-	1
Parte in affitto e parte in uso gratuito	-	-	-	1	-	-	-	-	1
Conduzione a colonia parziaria appoderata	-	1	1	3	1	1	-	-	7
Solo in proprietà	2	-	-	-	-	-	-	-	2
Solo in affitto	-	1	-	-	-	-	-	-	1
Altra forma di conduzione	2	1	-	-	-	-	-	-	3
Solo in proprietà	5.087	4.249	5.674	2.388	757	193	36	4	18.388
Solo in affitto	12	18	32	21	16	19	3	2	123
Solo in uso gratuito	19	20	31	17	5	4	-	-	96
Parte in proprietà e parte in affitto	14	67	313	559	553	396	74	24	2.000
Parte in proprietà e parte in uso gratuito	57	68	196	125	69	28	1	1	545
Parte in affitto e parte in uso gratuito	2	2	3	4	3	7	-	-	21
Parte in proprietà, parte in affitto e parte in uso gratuito	2	6	14	37	43	33	9	3	147
TOTALE	5.193	4.430	6.263	3.151	1.446	680	123	34	21.320

**Tavola 2.5 segue - Aziende e relativa superficie totale per classe di superficie totale, forma di conduzione, titolo di possesso dei terreni e zona altimetrica (superficie in ettari) - PIANURA**

FORME DI CONDUZIONE TITOLI DI POSSESSO DEI TERRENI	CLASSI DI SUPERFICIE TOTALE								Totale
	Meno di 1	1 -- 2	2 -- 5	5 -- 10	10 -- 20	20 -- 50	50 -- 100	100 ed oltre	
AZIENDE									
Solo in proprietà	160	125	140	27	8	4	-	-	464
Solo in affitto	-	-	-	-	-	-	-	-	-
Solo in uso gratuito	-	-	-	-	-	-	-	-	-
Parte in proprietà e parte in affitto	-	-	2	7	17	9	3	1	39
Parte in proprietà e parte in uso gratuito	8	7	17	3	1	1	-	-	37
Parte in affitto e parte in uso gratuito	-	-	-	-	-	-	-	-	-
Parte in proprietà, parte in affitto e parte in uso gratuito	-	-	-	1	3	1	-	-	5
Con solo manodopera familiare	168	132	159	38	29	15	3	1	545
Solo in proprietà	1	2	1	-	-	-	-	-	4
Solo in affitto	-	-	-	-	-	-	-	-	-
Solo in uso gratuito	-	-	-	-	-	-	-	-	-
Parte in proprietà e parte in affitto	-	-	-	-	-	-	-	-	-
Parte in proprietà e parte in uso gratuito	-	-	-	-	-	-	-	-	-
Parte in affitto e parte in uso gratuito	-	-	-	-	-	-	-	-	-
Parte in proprietà, parte in affitto e parte in uso gratuito	-	-	-	-	-	-	-	-	-
Con manodopera familiare prevalente	1	2	1	-	-	-	-	-	4
Solo in proprietà	-	1	-	-	-	1	-	-	2
Solo in affitto	-	-	-	-	-	-	-	-	-
Solo in uso gratuito	-	-	-	-	-	-	-	-	-
Parte in proprietà e parte in affitto	-	-	-	-	-	-	-	-	-
Parte in proprietà e parte in uso gratuito	-	-	-	-	-	-	-	-	-
Parte in affitto e parte in uso gratuito	-	-	-	-	-	-	-	-	-
Parte in proprietà, parte in affitto e parte in uso gratuito	-	-	-	-	-	-	-	-	-
Con manodopera extrafamiliare prevalente	-	1	-	-	-	1	-	-	2
Solo in proprietà	-	1	1	2	-	-	-	-	4
Solo in affitto	-	-	-	-	-	-	-	-	-
Parte in proprietà e parte in affitto	-	-	-	-	-	-	1	-	1
Parte in proprietà e parte in uso gratuito	-	-	-	-	-	-	-	-	-
Parte in affitto e parte in uso gratuito	-	-	-	-	-	-	-	-	-
Parte in proprietà, parte in affitto e parte in uso gratuito	-	-	-	-	-	-	-	-	-
Conduzione con salariati	-	1	1	2	-	-	1	-	5
Solo in proprietà	-	-	-	-	-	-	-	-	-
Solo in uso gratuito	-	-	-	-	-	-	-	-	-
Parte in affitto e parte in uso gratuito	-	-	-	-	-	-	-	-	-
Conduzione a colonia parziaria appoderata	-	-	-	-	-	-	-	-	-
Solo in proprietà	-	-	-	-	-	-	-	-	-
Solo in affitto	-	-	-	-	-	-	-	-	-
Altra forma di conduzione	-	-	-	-	-	-	-	-	-
Solo in proprietà	161	129	142	29	8	5	-	-	474
Solo in affitto	-	-	-	-	-	-	-	-	-
Solo in uso gratuito	-	-	-	-	-	-	-	-	-
Parte in proprietà e parte in affitto	-	-	2	7	17	9	4	1	40
Parte in proprietà e parte in uso gratuito	8	7	17	3	1	1	-	-	37
Parte in affitto e parte in uso gratuito	-	-	-	-	-	-	-	-	-
Parte in proprietà, parte in affitto e parte in uso gratuito	-	-	-	1	3	1	-	-	5
TOTALE	169	136	161	40	29	16	4	1	556

**Tavola 2.5 segue - Aziende e relativa superficie totale per classe di superficie totale, forma di conduzione, titolo di possesso dei terreni e zona altimetrica (superficie in ettari) - TOTALE**

FORME DI CONDUZIONE TITOLI DI POSSESSO DEI TERRENI	CLASSI DI SUPERFICIE TOTALE								Totale
	Meno di 1	1 -- 2	2 -- 5	5 -- 10	10 -- 20	20 -- 50	50 -- 100	100 ed oltre	
SUPERFICIE TOTALE									
Solo in proprietà	2.765,40	6.134,11	17.652,66	15.511,53	8.903,65	4.161,75	1.542,42	-	56.671,52
Solo in affitto	5,04	22,20	89,13	141,45	152,30	372,33	95,95	-	878,40
Solo in uso gratuito	9,39	29,78	99,11	104,59	50,83	104,92	-	-	398,62
Parte in proprietà e parte in affitto	9,79	104,08	1.103,74	3.946,87	7.314,34	10.819,83	3.770,82	1.733,11	28.802,58
Parte in proprietà e parte in uso gratuito	42,22	105,15	664,11	808,79	833,95	692,73	51,23	124,80	3.322,98
Parte in affitto e parte in uso gratuito	1,98	2,33	11,18	23,26	35,88	120,19	-	-	194,82
Parte in proprietà, parte in affitto e parte in uso gratuito	1,17	9,96	50,40	272,21	595,91	909,48	560,39	272,56	2.672,08
Con solo manodopera familiare	2.834,99	6.407,61	19.670,33	20.808,70	17.886,86	17.181,23	6.020,81	2.130,47	92.941,00
Solo in proprietà	26,19	70,70	349,87	503,29	451,88	595,32	64,71	133,03	2.194,99
Solo in affitto	-	-	7,90	8,33	12,78	83,87	-	199,67	312,55
Solo in uso gratuito	-	-	4,00	-	15,42	-	-	-	19,42
Parte in proprietà e parte in affitto	-	-	27,90	207,23	621,02	851,02	895,75	646,73	3.249,65
Parte in proprietà e parte in uso gratuito	-	1,47	33,99	51,85	80,47	-	-	-	167,78
Parte in affitto e parte in uso gratuito	-	-	-	-	16,00	-	-	-	16,00
Parte in proprietà, parte in affitto e parte in uso gratuito	-	-	-	22,53	25,31	32,23	-	125,21	205,28
Con manodopera familiare prevalente	26,19	72,17	423,66	793,23	1.222,88	1.562,44	960,46	1.104,64	6.165,67
Solo in proprietà	6,37	14,12	83,33	132,98	109,65	128,97	300,77	131,39	907,58
Solo in affitto	-	1,56	-	-	28,56	-	74,63	-	104,75
Solo in uso gratuito	0,09	-	3,34	-	-	-	-	-	3,43
Parte in proprietà e parte in affitto	-	-	-	22,05	48,87	298,09	162,59	877,05	1.408,65
Parte in proprietà e parte in uso gratuito	-	-	-	9,70	-	26,79	-	-	36,49
Parte in affitto e parte in uso gratuito	-	-	-	-	-	62,06	-	-	62,06
Parte in proprietà, parte in affitto e parte in uso gratuito	-	-	-	-	-	43,64	-	-	43,64
Con manodopera extrafamiliare prevalente	6,46	15,68	86,67	164,73	187,08	559,55	537,99	1.008,44	2.566,60
Solo in proprietà	94,90	159,90	394,62	395,92	610,57	599,94	465,09	313,63	3.034,57
Solo in affitto	-	1,20	10,65	-	30,96	139,19	69,12	163,10	414,22
Parte in proprietà e parte in affitto	-	1,22	8,37	34,08	69,71	295,81	417,88	848,28	1.675,35
Parte in proprietà e parte in uso gratuito	-	2,26	5,39	-	49,58	61,15	-	-	118,38
Parte in affitto e parte in uso gratuito	-	-	-	-	-	20,16	-	-	20,16
Parte in proprietà, parte in affitto e parte in uso gratuito	-	-	-	-	-	22,77	67,07	-	89,84
Conduzione con salariati	94,90	164,58	419,03	430,00	760,82	1.139,02	1.019,16	1.325,01	5.352,52
Solo in proprietà	-	1,45	4,25	6,31	10,24	22,08	-	-	44,33
Solo in uso gratuito	-	-	-	5,83	-	-	-	-	5,83
Parte in affitto e parte in uso gratuito	-	-	-	9,56	-	-	-	-	9,56
Conduzione a colonia parziaria appoderata	-	1,45	4,25	21,70	10,24	22,08	-	-	59,72
Solo in proprietà	1,25	-	-	-	-	-	-	-	1,25
Solo in affitto	-	1,27	-	-	-	-	-	-	1,27
Altra forma di conduzione	1,25	1,27	-	-	-	-	-	-	2,52
Solo in proprietà	2.894,11	6.380,28	18.484,73	16.550,03	10.085,99	5.508,06	2.372,99	578,05	62.854,24
Solo in affitto	5,04	26,23	107,68	149,78	224,60	595,39	239,70	362,77	1.711,19
Solo in uso gratuito	9,48	29,78	106,45	110,42	66,25	104,92	-	-	427,30
Parte in proprietà e parte in affitto	9,79	105,30	1.140,01	4.210,23	8.053,94	12.264,75	5.247,04	4.105,17	35.136,23
Parte in proprietà e parte in uso gratuito	42,22	108,88	703,49	870,34	964,00	780,67	51,23	124,80	3.645,63
Parte in affitto e parte in uso gratuito	1,98	2,33	11,18	32,82	51,88	202,41	-	-	302,60
Parte in proprietà, parte in affitto e parte in uso gratuito	1,17	9,96	50,40	294,74	621,22	1.008,12	627,46	397,77	3.010,84
TOTALE	2.963,79	6.662,76	20.603,94	22.218,36	20.067,88	20.464,32	8.538,42	5.568,56	107.088,00

**Tavola 2.5 segue - Aziende e relativa superficie totale per classe di superficie totale, forma di conduzione, titolo di possesso dei terreni e zona altimetrica (superficie in ettari) - COLLINA**

FORME DI CONDUZIONE TITOLI DI POSSESSO DEI TERRENI	CLASSI DI SUPERFICIE TOTALE								Totale
	Meno di 1	1 -- 2	2 -- 5	5 -- 10	10 -- 20	20 -- 50	50 -- 100	100 ed oltre	
SUPERFICIE TOTALE									
Solo in proprietà	2.683,19	5.954,08	17.215,92	15.320,16	8.795,53	4.066,67	1.542,42	-	55.577,97
Solo in affitto	5,04	22,20	89,13	141,45	152,30	372,33	95,95	-	878,40
Solo in uso gratuito	9,39	29,78	99,11	104,59	50,83	104,92	-	-	398,62
Parte in proprietà e parte in affitto	9,79	104,08	1.096,34	3.893,71	7.072,01	10.534,98	3.601,33	1.581,47	27.893,71
Parte in proprietà e parte in uso gratuito	37,13	94,65	607,25	791,35	819,18	662,80	51,23	124,80	3.188,39
Parte in affitto e parte in uso gratuito	1,98	2,33	11,18	23,26	35,88	120,19	-	-	194,82
Parte in proprietà, parte in affitto e parte in uso gratuito	1,17	9,96	50,40	263,13	559,47	879,57	560,39	272,56	2.596,65
Con solo manodopera familiare	2.747,69	6.217,08	19.169,33	20.537,65	17.485,20	16.741,46	5.851,32	1.978,83	90.728,56
Solo in proprietà	25,62	68,13	347,26	503,29	451,88	595,32	64,71	133,03	2.189,24
Solo in affitto	-	-	7,90	8,33	12,78	83,87	-	199,67	312,55
Solo in uso gratuito	-	-	4,00	-	15,42	-	-	-	19,42
Parte in proprietà e parte in affitto	-	-	27,90	207,23	621,02	851,02	895,75	646,73	3.249,65
Parte in proprietà e parte in uso gratuito	-	1,47	33,99	51,85	80,47	-	-	-	167,78
Parte in affitto e parte in uso gratuito	-	-	-	-	16,00	-	-	-	16,00
Parte in proprietà, parte in affitto e parte in uso gratuito	-	-	-	22,53	25,31	32,23	-	125,21	205,28
Con manodopera familiare prevalente	25,62	69,60	421,05	793,23	1.222,88	1.562,44	960,46	1.104,64	6.159,92
Solo in proprietà	6,37	12,50	83,33	132,98	109,65	95,48	300,77	131,39	872,47
Solo in affitto	-	1,56	-	-	28,56	-	74,63	-	104,75
Solo in uso gratuito	0,09	-	3,34	-	-	-	-	-	3,43
Parte in proprietà e parte in affitto	-	-	-	22,05	48,87	298,09	162,59	877,05	1.408,65
Parte in proprietà e parte in uso gratuito	-	-	-	9,70	-	26,79	-	-	36,49
Parte in affitto e parte in uso gratuito	-	-	-	-	-	62,06	-	-	62,06
Parte in proprietà, parte in affitto e parte in uso gratuito	-	-	-	-	-	43,64	-	-	43,64
Con manodopera extrafamiliare prevalente	6,46	14,06	86,67	164,73	187,08	526,06	537,99	1.008,44	2.531,49
Solo in proprietà	94,90	158,87	391,56	380,60	610,57	599,94	465,09	313,63	3.015,16
Solo in affitto	-	1,20	10,65	-	30,96	139,19	69,12	163,10	414,22
Parte in proprietà e parte in affitto	-	1,22	8,37	34,08	69,71	295,81	341,57	848,28	1.599,04
Parte in proprietà e parte in uso gratuito	-	2,26	5,39	-	49,58	61,15	-	-	118,38
Parte in affitto e parte in uso gratuito	-	-	-	-	-	20,16	-	-	20,16
Parte in proprietà, parte in affitto e parte in uso gratuito	-	-	-	-	-	22,77	67,07	-	89,84
Conduzione con salariati	94,90	163,55	415,97	414,68	760,82	1.139,02	942,85	1.325,01	5.256,80
Solo in proprietà	-	1,45	4,25	6,31	10,24	22,08	-	-	44,33
Solo in uso gratuito	-	-	-	5,83	-	-	-	-	5,83
Parte in affitto e parte in uso gratuito	-	-	-	9,56	-	-	-	-	9,56
Conduzione a colonia parziaria appoderata	-	1,45	4,25	21,70	10,24	22,08	-	-	59,72
Solo in proprietà	1,25	-	-	-	-	-	-	-	1,25
Solo in affitto	-	1,27	-	-	-	-	-	-	1,27
Altra forma di conduzione	1,25	1,27	-	-	-	-	-	-	2,52
Solo in proprietà	2.811,33	6.195,03	18.042,32	16.343,34	9.977,87	5.379,49	2.372,99	578,05	61.700,42
Solo in affitto	5,04	26,23	107,68	149,78	224,60	595,39	239,70	362,77	1.711,19
Solo in uso gratuito	9,48	29,78	106,45	110,42	66,25	104,92	-	-	427,30
Parte in proprietà e parte in affitto	9,79	105,30	1.132,61	4.157,07	7.811,61	11.979,90	5.001,24	3.953,53	34.151,05
Parte in proprietà e parte in uso gratuito	37,13	98,38	646,63	852,90	949,23	750,74	51,23	124,80	3.511,04
Parte in affitto e parte in uso gratuito	1,98	2,33	11,18	32,82	51,88	202,41	-	-	302,60
Parte in proprietà, parte in affitto e parte in uso gratuito	1,17	9,96	50,40	285,66	584,78	978,21	627,46	397,77	2.935,41
TOTALE	2.875,92	6.467,01	20.097,27	21.931,99	19.666,22	19.991,06	8.292,62	5.416,92	104.739,01

**Tavola 2.5 segue - Aziende e relativa superficie totale per classe di superficie totale, forma di conduzione, titolo di possesso dei terreni e zona altimetrica (superficie in ettari) - PIANURA**

FORME DI CONDUZIONE TITOLI DI POSSESSO DEI TERRENI	CLASSI DI SUPERFICIE TOTALE								Totale
	Meno di 1	1 -- 2	2 -- 5	5 -- 10	10 -- 20	20 -- 50	50 -- 100	100 ed oltre	
SUPERFICIE TOTALE									
Solo in proprietà	82,21	180,03	436,74	191,37	108,12	95,08	-	-	1.093,55
Solo in affitto	-	-	-	-	-	-	-	-	-
Solo in uso gratuito	-	-	-	-	-	-	-	-	-
Parte in proprietà e parte in affitto	-	-	7,40	53,16	242,33	284,85	169,49	151,64	908,87
Parte in proprietà e parte in uso gratuito	5,09	10,50	56,86	17,44	14,77	29,93	-	-	134,59
Parte in affitto e parte in uso gratuito	-	-	-	-	-	-	-	-	-
Parte in proprietà, parte in affitto e parte in uso gratuito	-	-	-	9,08	36,44	29,91	-	-	75,43
Con solo manodopera familiare	87,30	190,53	501,00	271,05	401,66	439,77	169,49	151,64	2.212,44
Solo in proprietà	0,57	2,57	2,61	-	-	-	-	-	5,75
Solo in affitto	-	-	-	-	-	-	-	-	-
Solo in uso gratuito	-	-	-	-	-	-	-	-	-
Parte in proprietà e parte in affitto	-	-	-	-	-	-	-	-	-
Parte in proprietà e parte in uso gratuito	-	-	-	-	-	-	-	-	-
Parte in affitto e parte in uso gratuito	-	-	-	-	-	-	-	-	-
Parte in proprietà, parte in affitto e parte in uso gratuito	-	-	-	-	-	-	-	-	-
Con manodopera familiare prevalente	0,57	2,57	2,61	-	-	-	-	-	5,75
Solo in proprietà	-	1,62	-	-	-	33,49	-	-	35,11
Solo in affitto	-	-	-	-	-	-	-	-	-
Solo in uso gratuito	-	-	-	-	-	-	-	-	-
Parte in proprietà e parte in affitto	-	-	-	-	-	-	-	-	-
Parte in proprietà e parte in uso gratuito	-	-	-	-	-	-	-	-	-
Parte in affitto e parte in uso gratuito	-	-	-	-	-	-	-	-	-
Parte in proprietà, parte in affitto e parte in uso gratuito	-	-	-	-	-	-	-	-	-
Con manodopera extrafamiliare prevalente	-	1,62	-	-	-	33,49	-	-	35,11
Solo in proprietà	-	1,03	3,06	15,32	-	-	-	-	19,41
Solo in affitto	-	-	-	-	-	-	-	-	-
Parte in proprietà e parte in affitto	-	-	-	-	-	-	76,31	-	76,31
Parte in proprietà e parte in uso gratuito	-	-	-	-	-	-	-	-	-
Parte in affitto e parte in uso gratuito	-	-	-	-	-	-	-	-	-
Parte in proprietà, parte in affitto e parte in uso gratuito	-	-	-	-	-	-	-	-	-
Conduzione con salariati	-	1,03	3,06	15,32	-	-	76,31	-	95,72
Solo in proprietà	-	-	-	-	-	-	-	-	-
Solo in uso gratuito	-	-	-	-	-	-	-	-	-
Parte in affitto e parte in uso gratuito	-	-	-	-	-	-	-	-	-
Conduzione a colonia parziaria appoderata	-	-	-	-	-	-	-	-	-
Solo in proprietà	-	-	-	-	-	-	-	-	-
Solo in affitto	-	-	-	-	-	-	-	-	-
Altra forma di conduzione	-	-	-	-	-	-	-	-	-
Solo in proprietà	82,78	185,25	442,41	206,69	108,12	128,57	-	-	1.153,82
Solo in affitto	-	-	-	-	-	-	-	-	-
Solo in uso gratuito	-	-	-	-	-	-	-	-	-
Parte in proprietà e parte in affitto	-	-	7,40	53,16	242,33	284,85	245,80	151,64	985,18
Parte in proprietà e parte in uso gratuito	5,09	10,50	56,86	17,44	14,77	29,93	-	-	134,59
Parte in affitto e parte in uso gratuito	-	-	-	-	-	-	-	-	-
Parte in proprietà, parte in affitto e parte in uso gratuito	-	-	-	9,08	36,44	29,91	-	-	75,43
TOTALE	87,87	195,75	506,67	286,37	401,66	473,26	245,80	151,64	2.349,02

**Tavola 2.6 - Aziende e relativa superficie agricola utilizzata (SAU) per classe di superficie agricola utilizzata, forma di conduzione, titolo di possesso dei terreni e zona altimetrica (superficie in ettari) - TOTALE**

FORME DI CONDUZIONE TITOLI DI POSSESSO DEI TERRENI	CLASSI DI SUPERFICIE AGRICOLA UTILIZZATA								Totale
	Meno di 1	1 -- 2	2 -- 5	5 -- 10	10 -- 20	20 -- 50	50 -- 100	100 ed oltre	
AZIENDE									
Solo in proprietà	8.117	2.926	3.236	1.173	307	70	17	-	15.846
Solo in affitto	27	20	33	23	11	11	1	-	126
Solo in uso gratuito	47	19	33	8	4	1	-	-	112
Parte in proprietà e parte in affitto	37	80	362	501	464	302	44	11	1.801
Parte in proprietà e parte in uso gratuito	92	79	146	63	41	16	-	1	438
Parte in affitto e parte in uso gratuito	3	3	3	4	2	1	-	-	16
Parte in proprietà, parte in affitto e parte in uso gratuito	2	5	19	30	39	22	6	2	125
Con solo manodopera familiare	8.325	3.132	3.832	1.802	868	423	68	14	18.464
Solo in proprietà	68	45	105	55	25	14	2	-	314
Solo in affitto	-	-	2	1	2	2	-	2	9
Solo in uso gratuito	-	-	1	1	-	-	-	-	2
Parte in proprietà e parte in affitto	-	1	10	38	36	22	10	4	121
Parte in proprietà e parte in uso gratuito	1	-	10	6	5	-	-	-	22
Parte in affitto e parte in uso gratuito	-	-	-	-	1	-	-	-	1
Parte in proprietà, parte in affitto e parte in uso gratuito	-	-	-	4	1	1	-	1	7
Con manodopera familiare prevalente	69	46	128	105	70	39	12	7	476
Solo in proprietà	17	9	24	13	7	4	2	1	77
Solo in affitto	-	1	-	1	1	1	-	-	4
Solo in uso gratuito	1	-	1	-	-	-	-	-	2
Parte in proprietà e parte in affitto	-	-	-	3	5	7	2	3	20
Parte in proprietà e parte in uso gratuito	-	-	-	1	-	1	-	-	2
Parte in affitto e parte in uso gratuito	-	-	-	-	1	1	-	-	2
Con manodopera extrafamiliare prevalente	18	10	25	18	14	14	4	4	107
Solo in proprietà	181	65	70	24	23	13	4	1	381
Solo in affitto	-	1	3	-	2	5	-	1	12
Solo in uso gratuito	1	-	-	-	-	-	-	-	1
Parte in proprietà e parte in affitto	-	-	3	4	4	11	5	5	32
Parte in proprietà e parte in uso gratuito	1	1	-	1	2	2	-	-	7
Parte in affitto e parte in uso gratuito	-	-	-	-	1	-	-	-	1
Parte in proprietà, parte in affitto e parte in uso gratuito	-	-	-	-	-	1	1	-	2
Conduzione con salariati	183	67	76	29	32	32	10	7	436
Solo in proprietà	-	1	1	2	-	1	-	-	5
Solo in uso gratuito	-	-	-	1	-	-	-	-	1
Parte in affitto e parte in uso gratuito	-	-	-	1	-	-	-	-	1
Conduzione a colonia parziaria appoderata	-	1	1	4	-	1	-	-	7
Solo in proprietà	2	-	-	-	-	-	-	-	2
Solo in affitto	1	-	-	-	-	-	-	-	1
Altra forma di conduzione	3	-	-	-	-	-	-	-	3
Solo in proprietà	8.385	3.046	3.436	1.267	362	102	25	2	16.625
Solo in affitto	28	22	38	25	16	19	1	3	152
Solo in uso gratuito	49	19	35	10	4	1	-	-	118
Parte in proprietà e parte in affitto	37	81	375	546	509	342	61	23	1.974
Parte in proprietà e parte in uso gratuito	94	80	156	71	48	19	-	1	469
Parte in affitto e parte in uso gratuito	3	3	3	5	5	2	-	-	21
Parte in proprietà, parte in affitto e parte in uso gratuito	2	5	19	34	40	24	7	3	134
TOTALE	8.598	3.256	4.062	1.958	984	509	94	32	19.493

**Tavola 2.6 segue - Aziende e relativa superficie agricola utilizzata (SAU) per classe di superficie agricola utilizzata, forma di conduzione, titolo di possesso dei terreni e zona altimetrica (superficie in ettari) - COLLINA**

FORME DI CONDUZIONE TITOLI DI POSSESSO DEI TERRENI	CLASSI DI SUPERFICIE AGRICOLA UTILIZZATA								Totale
	Meno di 1	1 -- 2	2 -- 5	5 -- 10	10 -- 20	10 -- 50	50 -- 100	100 ed oltre	
AZIENDE									
Solo in proprietà	7.870	2.877	3.195	1.164	302	70	17	-	15.495
Solo in affitto	27	20	33	23	11	11	1	-	126
Solo in uso gratuito	47	19	33	8	4	1	-	-	112
Parte in proprietà e parte in affitto	37	79	359	492	449	292	43	10	1.761
Parte in proprietà e parte in uso gratuito	81	71	143	63	40	15	-	1	414
Parte in affitto e parte in uso gratuito	3	3	3	4	2	1	-	-	16
Parte in proprietà, parte in affitto e parte in uso gratuito	2	5	19	28	38	21	6	2	121
Con solo manodopera familiare	8.067	3.074	3.785	1.782	846	411	67	13	18.045
Solo in proprietà	65	45	105	55	25	14	2	-	311
Solo in affitto	-	-	2	1	2	2	-	2	9
Solo in uso gratuito	-	-	1	1	-	-	-	-	2
Parte in proprietà e parte in affitto	-	1	10	38	36	22	10	4	121
Parte in proprietà e parte in uso gratuito	1	-	10	6	5	-	-	-	22
Parte in affitto e parte in uso gratuito	-	-	-	-	1	-	-	-	1
Parte in proprietà, parte in affitto e parte in uso gratuito	-	-	-	4	1	1	-	1	7
Con manodopera familiare prevalente	66	46	128	105	70	39	12	7	473
Solo in proprietà	17	8	24	13	7	3	2	1	75
Solo in affitto	-	1	-	1	1	1	-	-	4
Solo in uso gratuito	1	-	1	-	-	-	-	-	2
Parte in proprietà e parte in affitto	-	-	-	3	5	7	2	3	20
Parte in proprietà e parte in uso gratuito	-	-	-	1	-	1	-	-	2
Parte in affitto e parte in uso gratuito	-	-	-	-	1	1	-	-	2
Con manodopera extrafamiliare prevalente	18	9	25	18	14	13	4	4	105
Solo in proprietà	180	65	68	24	23	13	4	1	378
Solo in affitto	-	1	3	-	2	5	-	1	12
Solo in uso gratuito	1	-	-	-	-	-	-	-	1
Parte in proprietà e parte in affitto	-	-	3	4	4	11	4	5	31
Parte in proprietà e parte in uso gratuito	1	1	-	1	2	2	-	-	7
Parte in affitto e parte in uso gratuito	-	-	-	-	1	-	-	-	1
Parte in proprietà, parte in affitto e parte in uso gratuito	-	-	-	-	-	1	1	-	2
Conduzione con salariati	182	67	74	29	32	32	9	7	432
Solo in proprietà	-	1	1	2	-	1	-	-	5
Solo in uso gratuito	-	-	-	1	-	-	-	-	1
Parte in affitto e parte in uso gratuito	-	-	-	1	-	-	-	-	1
Conduzione a colonia parziaria appoderata	-	1	1	4	-	1	-	-	7
Solo in proprietà	2	-	-	-	-	-	-	-	2
Solo in affitto	1	-	-	-	-	-	-	-	1
Altra forma di conduzione	3	-	-	-	-	-	-	-	3
Solo in proprietà	8.134	2.996	3.393	1.258	357	101	25	2	16.266
Solo in affitto	28	22	38	25	16	19	1	3	152
Solo in uso gratuito	49	19	35	10	4	1	-	-	118
Parte in proprietà e parte in affitto	37	80	372	537	494	332	59	22	1.933
Parte in proprietà e parte in uso gratuito	83	72	153	71	47	18	-	1	445
Parte in affitto e parte in uso gratuito	3	3	3	5	5	2	-	-	21
Parte in proprietà, parte in affitto e parte in uso gratuito	2	5	19	32	39	23	7	3	130
TOTALE	8.336	3.197	4.013	1.938	962	496	92	31	19.065



**Tavola 2.6 segue - Aziende e relativa superficie agricola utilizzata (SAU) per classe di superficie agricola utilizzata, forma di conduzione, titolo di possesso dei terreni e zona altimetrica (superficie in ettari) - PIANURA**

FORME DI CONDUZIONE TITOLI DI POSSESSO DEI TERRENI	CLASSI DI SUPERFICIE AGRICOLA UTILIZZATA								Totale
	Meno di 1	1 -- 2	2 -- 5	5 -- 10	10 -- 20	20 -- 50	50 -- 100	100 ed oltre	
AZIENDE									
Solo in proprietà	247	49	41	9	5	-	-	-	351
Solo in affitto	-	-	-	-	-	-	-	-	-
Solo in uso gratuito	-	-	-	-	-	-	-	-	-
Parte in proprietà e parte in affitto	-	1	3	9	15	10	1	1	40
Parte in proprietà e parte in uso gratuito	11	8	3	-	1	1	-	-	24
Parte in affitto e parte in uso gratuito	-	-	-	-	-	-	-	-	-
Parte in proprietà, parte in affitto e parte in uso gratuito	-	-	-	2	1	1	-	-	4
Con solo manodopera familiare	258	58	47	20	22	12	1	1	419
Solo in proprietà	3	-	-	-	-	-	-	-	3
Solo in affitto	-	-	-	-	-	-	-	-	-
Solo in uso gratuito	-	-	-	-	-	-	-	-	-
Parte in proprietà e parte in affitto	-	-	-	-	-	-	-	-	-
Parte in proprietà e parte in uso gratuito	-	-	-	-	-	-	-	-	-
Parte in affitto e parte in uso gratuito	-	-	-	-	-	-	-	-	-
Parte in proprietà, parte in affitto e parte in uso gratuito	-	-	-	-	-	-	-	-	-
Con manodopera familiare prevalente	3	-	-	-	-	-	-	-	3
Solo in proprietà	-	1	-	-	-	1	-	-	2
Solo in affitto	-	-	-	-	-	-	-	-	-
Solo in uso gratuito	-	-	-	-	-	-	-	-	-
Parte in proprietà e parte in affitto	-	-	-	-	-	-	-	-	-
Parte in proprietà e parte in uso gratuito	-	-	-	-	-	-	-	-	-
Parte in affitto e parte in uso gratuito	-	-	-	-	-	-	-	-	-
Con manodopera extrafamiliare prevalente	-	1	-	-	-	1	-	-	2
Solo in proprietà	1	-	2	-	-	-	-	-	3
Solo in affitto	-	-	-	-	-	-	-	-	-
Solo in uso gratuito	-	-	-	-	-	-	-	-	-
Parte in proprietà e parte in affitto	-	-	-	-	-	-	1	-	1
Parte in proprietà e parte in uso gratuito	-	-	-	-	-	-	-	-	-
Parte in affitto e parte in uso gratuito	-	-	-	-	-	-	-	-	-
Parte in proprietà, parte in affitto e parte in uso gratuito	-	-	-	-	-	-	-	-	-
Conduzione con salariati	1	-	2	-	-	-	1	-	4
Solo in proprietà	-	-	-	-	-	-	-	-	-
Solo in uso gratuito	-	-	-	-	-	-	-	-	-
Parte in affitto e parte in uso gratuito	-	-	-	-	-	-	-	-	-
Conduzione a colonia parziaria appoderata	-	-	-	-	-	-	-	-	-
Solo in proprietà	-	-	-	-	-	-	-	-	-
Solo in affitto	-	-	-	-	-	-	-	-	-
Altra forma di conduzione	-	-	-	-	-	-	-	-	-
Solo in proprietà	251	50	43	9	5	1	-	-	359
Solo in affitto	-	-	-	-	-	-	-	-	-
Solo in uso gratuito	-	-	-	-	-	-	-	-	-
Parte in proprietà e parte in affitto	-	1	3	9	15	10	2	1	41
Parte in proprietà e parte in uso gratuito	11	8	3	-	1	1	-	-	24
Parte in affitto e parte in uso gratuito	-	-	-	-	-	-	-	-	-
Parte in proprietà, parte in affitto e parte in uso gratuito	-	-	-	2	1	1	-	-	4
TOTALE	262	59	49	20	22	13	2	1	428

**Tavola 2.6 segue - Aziende e relativa superficie agricola utilizzata (SAU) per classe di superficie agricola utilizzata, forma di conduzione, titolo di possesso dei terreni e zona altimetrica (superficie in ettari) - TOTALE**

FORME DI CONDUZIONE TITOLI DI POSSESSO DEI TERRENI	CLASSI DI SUPERFICIE AGRICOLA UTILIZZATA								Totale
	Meno di 1	1 -- 2	2 -- 5	5 -- 10	10 -- 20	20 -- 50	50 -- 100	100 ed oltre	
SUPERFICIE AGRICOLA UTILIZZATA									
Solo in proprietà	3.200,08	4.168,24	10.214,52	7.929,36	4.058,72	1.871,29	1.071,02	-	32.513,23
Solo in affitto	13,34	28,55	111,63	159,46	163,61	338,92	95,66	-	911,17
Solo in uso gratuito	19,25	26,84	117,99	48,55	55,07	28,13	-	-	295,83
Parte in proprietà e parte in affitto	24,43	123,61	1.274,31	3.678,31	6.479,38	9.044,50	2.834,72	1.698,08	25.157,34
Parte in proprietà e parte in uso gratuito	50,55	122,74	474,56	438,33	542,60	463,33	-	118,65	2.210,76
Parte in affitto e parte in uso gratuito	2,30	3,92	10,36	26,53	26,41	20,04	-	-	89,56
Parte in proprietà, parte in affitto e parte in uso gratuito	0,88	7,59	70,22	229,77	536,15	690,71	423,84	266,61	2.225,77
Con solo manodopera familiare	3.310,83	4.481,49	12.273,59	12.510,31	11.861,94	12.456,92	4.425,24	2.083,34	63.403,66
Solo in proprietà	35,99	64,70	348,30	392,35	316,15	385,04	123,05	-	1.665,58
Solo in affitto	-	-	7,20	7,76	29,10	57,37	-	346,78	448,21
Solo in uso gratuito	-	-	3,35	7,01	-	-	-	-	10,36
Parte in proprietà e parte in affitto	-	1,24	40,57	292,80	512,46	734,13	744,90	473,56	2.799,66
Parte in proprietà e parte in uso gratuito	0,47	-	36,36	40,29	66,07	-	-	-	143,19
Parte in affitto e parte in uso gratuito	-	-	-	-	14,96	-	-	-	14,96
Parte in proprietà, parte in affitto e parte in uso gratuito	-	-	-	29,64	12,67	23,23	-	124,45	189,99
Con manodopera familiare prevalente	36,46	65,94	435,78	769,85	951,41	1.199,77	867,95	944,79	5.271,95
Solo in proprietà	8,16	12,19	76,79	81,81	97,98	132,74	150,33	129,33	689,33
Solo in affitto	-	1,49	-	7,17	13,50	33,74	-	-	55,90
Solo in uso gratuito	0,09	-	3,32	-	-	-	-	-	3,41
Parte in proprietà e parte in affitto	-	-	-	19,73	88,00	244,02	144,24	868,03	1.364,02
Parte in proprietà e parte in uso gratuito	-	-	-	9,50	-	25,83	-	-	35,33
Parte in affitto e parte in uso gratuito	-	-	-	-	12,65	32,93	-	-	45,58
Con manodopera extrafamiliare prevalente	8,25	13,68	80,11	118,21	212,13	469,26	294,57	997,36	2.193,57
Solo in proprietà	77,67	92,09	225,59	175,44	320,59	423,38	262,05	153,04	1.729,85
Solo in affitto	-	1,20	8,84	-	28,24	150,30	-	146,77	335,35
Solo in uso gratuito	0,32	-	-	-	-	-	-	-	0,32
Parte in proprietà e parte in affitto	-	-	12,75	30,83	54,16	311,06	361,12	733,94	1.503,86
Parte in proprietà e parte in uso gratuito	0,46	1,09	-	7,25	21,71	54,59	-	-	85,10
Parte in affitto e parte in uso gratuito	-	-	-	-	19,86	-	-	-	19,86
Parte in proprietà, parte in affitto e parte in uso gratuito	-	-	-	-	-	20,22	60,36	-	80,58
Conduzione con salariati	78,45	94,38	247,18	213,52	444,56	959,55	683,53	1.033,75	3.754,92
Solo in proprietà	-	1,08	4,23	15,95	-	21,61	-	-	42,87
Solo in uso gratuito	-	-	-	5,67	-	-	-	-	5,67
Parte in affitto e parte in uso gratuito	-	-	-	9,11	-	-	-	-	9,11
Conduzione a colonia parziaria appoderata	-	1,08	4,23	30,73	-	21,61	-	-	57,65
Solo in proprietà	0,65	-	-	-	-	-	-	-	0,65
Solo in affitto	0,91	-	-	-	-	-	-	-	0,91
Altra forma di conduzione	1,56	-	-	-	-	-	-	-	1,56
Solo in proprietà	3.322,55	4.338,30	10.869,43	8.594,91	4.793,44	2.834,06	1.606,45	282,37	36.641,51
Solo in affitto	14,25	31,24	127,67	174,39	234,45	580,33	95,66	493,55	1.751,54
Solo in uso gratuito	19,66	26,84	124,66	61,23	55,07	28,13	-	-	315,59
Parte in proprietà e parte in affitto	24,43	124,85	1.327,63	4.021,67	7.134,00	10.333,71	4.084,98	3.773,61	30.824,88
Parte in proprietà e parte in uso gratuito	51,48	123,83	510,92	495,37	630,38	543,75	-	118,65	2.474,38
Parte in affitto e parte in uso gratuito	2,30	3,92	10,36	35,64	73,88	52,97	-	-	179,07
Parte in proprietà, parte in affitto e parte in uso gratuito	0,88	7,59	70,22	259,41	548,82	734,16	484,20	391,06	2.496,34
TOTALE	3.435,55	4.656,57	13.040,89	13.642,62	13.470,04	15.107,11	6.271,29	5.059,24	74.683,31

**Tavola 2.6 segue - Aziende e relativa superficie agricola utilizzata (SAU) per classe di superficie agricola utilizzata, forma di conduzione, titolo di possesso dei terreni e zona altimetrica (superficie in ettari) - COLLINA**

FORME DI CONDUZIONE TITOLI DI POSSESSO DEI TERRENI	CLASSI DI SUPERFICIE AGRICOLA UTILIZZATA								Totale
	Meno di 1	1 -- 2	2 -- 5	5 -- 10	10 -- 20	20 -- 50	50 -- 100	100 ed oltre	
SUPERFICIE AGRICOLA UTILIZZATA									
Solo in proprietà	3.124,46	4.097,86	10.086,69	7.869,71	3.984,63	1.871,29	1.071,02	-	32.105,66
Solo in affitto	13,34	28,55	111,63	159,46	163,61	338,92	95,66	-	911,17
Solo in uso gratuito	19,25	26,84	117,99	48,55	55,07	28,13	-	-	295,83
Parte in proprietà e parte in affitto	24,43	121,71	1.264,85	3.608,25	6.268,92	8.747,18	2.784,58	1.549,70	24.369,62
Parte in proprietà e parte in uso gratuito	46,46	110,07	465,14	438,33	530,80	436,22	-	118,65	2.145,67
Parte in affitto e parte in uso gratuito	2,30	3,92	10,36	26,53	26,41	20,04	-	-	89,56
Parte in proprietà, parte in affitto e parte in uso gratuito	0,88	7,59	70,22	214,81	524,70	662,56	423,84	266,61	2.171,21
Con solo manodopera familiare	3.231,12	4.396,54	12.126,88	12.365,64	11.554,14	12.104,34	4.375,10	1.934,96	62.088,72
Solo in proprietà	34,62	64,70	348,30	392,35	316,15	385,04	123,05	-	1.664,21
Solo in affitto	-	-	7,20	7,76	29,10	57,37	-	346,78	448,21
Solo in uso gratuito	-	-	3,35	7,01	-	-	-	-	10,36
Parte in proprietà e parte in affitto	-	1,24	40,57	292,80	512,46	734,13	744,90	473,56	2.799,66
Parte in proprietà e parte in uso gratuito	0,47	-	36,36	40,29	66,07	-	-	-	143,19
Parte in affitto e parte in uso gratuito	-	-	-	-	14,96	-	-	-	14,96
Parte in proprietà, parte in affitto e parte in uso gratuito	-	-	-	29,64	12,67	23,23	-	124,45	189,99
Con manodopera familiare prevalente	35,09	65,94	435,78	769,85	951,41	1.199,77	867,95	944,79	5.270,58
Solo in proprietà	8,16	10,59	76,79	81,81	97,98	111,17	150,33	129,33	666,16
Solo in affitto	-	1,49	-	7,17	13,50	33,74	-	-	55,90
Solo in uso gratuito	0,09	-	3,32	-	-	-	-	-	3,41
Parte in proprietà e parte in affitto	-	-	-	19,73	88,00	244,02	144,24	868,03	1.364,02
Parte in proprietà e parte in uso gratuito	-	-	-	9,50	-	25,83	-	-	35,33
Parte in affitto e parte in uso gratuito	-	-	-	-	12,65	32,93	-	-	45,58
Con manodopera extrafamiliare prevalente	8,25	12,08	80,11	118,21	212,13	447,69	294,57	997,36	2.170,40
Solo in proprietà	77,14	92,09	218,01	175,44	320,59	423,38	262,05	153,04	1.721,74
Solo in affitto	-	1,20	8,84	-	28,24	150,30	-	146,77	335,35
Solo in uso gratuito	0,32	-	-	-	-	-	-	-	0,32
Parte in proprietà e parte in affitto	-	-	12,75	30,83	54,16	311,06	290,44	733,94	1.433,18
Parte in proprietà e parte in uso gratuito	0,46	1,09	-	7,25	21,71	54,59	-	-	85,10
Parte in affitto e parte in uso gratuito	-	-	-	-	19,86	-	-	-	19,86
Parte in proprietà, parte in affitto e parte in uso gratuito	-	-	-	-	-	20,22	60,36	-	80,58
Conduzione con salariati	77,92	94,38	239,60	213,52	444,56	959,55	612,85	1.033,75	3.676,13
Solo in proprietà	-	1,08	4,23	15,95	-	21,61	-	-	42,87
Solo in uso gratuito	-	-	-	5,67	-	-	-	-	5,67
Parte in affitto e parte in uso gratuito	-	-	-	9,11	-	-	-	-	9,11
Conduzione a colonia parziaria appoderata	-	1,08	4,23	30,73	-	21,61	-	-	57,65
Solo in proprietà	0,65	-	-	-	-	-	-	-	0,65
Solo in affitto	0,91	-	-	-	-	-	-	-	0,91
Altra forma di conduzione	1,56	-	-	-	-	-	-	-	1,56
Solo in proprietà	3.245,03	4.266,32	10.734,02	8.535,26	4.719,35	2.812,49	1.606,45	282,37	36.201,29
Solo in affitto	14,25	31,24	127,67	174,39	234,45	580,33	95,66	493,55	1.751,54
Solo in uso gratuito	19,66	26,84	124,66	61,23	55,07	28,13	-	-	315,59
Parte in proprietà e parte in affitto	24,43	122,95	1.318,17	3.951,61	6.923,54	10.036,39	3.964,16	3.625,23	29.966,48
Parte in proprietà e parte in uso gratuito	47,39	111,16	501,50	495,37	618,58	516,64	-	118,65	2.409,29
Parte in affitto e parte in uso gratuito	2,30	3,92	10,36	35,64	73,88	52,97	-	-	179,07
Parte in proprietà, parte in affitto e parte in uso gratuito	0,88	7,59	70,22	244,45	537,37	706,01	484,20	391,06	2.441,78
TOTALE	3.353,94	4.570,02	12.886,60	13.497,95	13.162,24	14.732,96	6.150,47	4.910,86	73.265,04

**Tavola 2.6 segue - Aziende e relativa superficie agricola utilizzata (SAU) per classe di superficie agricola utilizzata, forma di conduzione, titolo di possesso dei terreni e zona altimetrica (superficie in ettari) - PIANURA**

FORME DI CONDUZIONE TITOLI DI POSSESSO DEI TERRENI	CLASSI DI SUPERFICIE AGRICOLA UTILIZZATA								Totale
	Meno di 1	1 -- 2	2 -- 5	5 -- 10	10 -- 20	20 -- 50	50 -- 100	100 ed oltre	
SUPERFICIE AGRICOLA UTILIZZATA									
Solo in proprietà	75,62	70,38	127,83	59,65	74,09	-	-	-	407,57
Solo in affitto	-	-	-	-	-	-	-	-	-
Solo in uso gratuito	-	-	-	-	-	-	-	-	-
Parte in proprietà e parte in affitto	-	1,90	9,46	70,06	210,46	297,32	50,14	148,38	787,72
Parte in proprietà e parte in uso gratuito	4,09	12,67	9,42	-	11,80	27,11	-	-	65,09
Parte in affitto e parte in uso gratuito	-	-	-	-	-	-	-	-	-
Parte in proprietà, parte in affitto e parte in uso gratuito	-	-	-	14,96	11,45	28,15	-	-	54,56
Con solo manodopera familiare	79,71	84,95	146,71	144,67	307,80	352,58	50,14	148,38	1.314,94
Solo in proprietà	1,37	-	-	-	-	-	-	-	1,37
Solo in affitto	-	-	-	-	-	-	-	-	-
Solo in uso gratuito	-	-	-	-	-	-	-	-	-
Parte in proprietà e parte in affitto	-	-	-	-	-	-	-	-	-
Parte in proprietà e parte in uso gratuito	-	-	-	-	-	-	-	-	-
Parte in affitto e parte in uso gratuito	-	-	-	-	-	-	-	-	-
Parte in proprietà, parte in affitto e parte in uso gratuito	-	-	-	-	-	-	-	-	-
Con manodopera familiare prevalente	1,37	-	-	-	-	-	-	-	1,37
Solo in proprietà	-	1,60	-	-	-	21,57	-	-	23,17
Solo in affitto	-	-	-	-	-	-	-	-	-
Solo in uso gratuito	-	-	-	-	-	-	-	-	-
Parte in proprietà e parte in affitto	-	-	-	-	-	-	-	-	-
Parte in proprietà e parte in uso gratuito	-	-	-	-	-	-	-	-	-
Parte in affitto e parte in uso gratuito	-	-	-	-	-	-	-	-	-
Con manodopera extrafamiliare prevalente	-	1,60	-	-	-	21,57	-	-	23,17
Solo in proprietà	0,53	-	7,58	-	-	-	-	-	8,11
Solo in affitto	-	-	-	-	-	-	-	-	-
Solo in uso gratuito	-	-	-	-	-	-	-	-	-
Parte in proprietà e parte in affitto	-	-	-	-	-	-	70,68	-	70,68
Parte in proprietà e parte in uso gratuito	-	-	-	-	-	-	-	-	-
Parte in affitto e parte in uso gratuito	-	-	-	-	-	-	-	-	-
Parte in proprietà, parte in affitto e parte in uso gratuito	-	-	-	-	-	-	-	-	-
Conduzione con salariati	0,53	-	7,58	-	-	-	70,68	-	78,79
Solo in proprietà	-	-	-	-	-	-	-	-	-
Solo in uso gratuito	-	-	-	-	-	-	-	-	-
Parte in affitto e parte in uso gratuito	-	-	-	-	-	-	-	-	-
Conduzione a colonia parziaria appoderata	-	-	-	-	-	-	-	-	-
Solo in proprietà	-	-	-	-	-	-	-	-	-
Solo in affitto	-	-	-	-	-	-	-	-	-
Altra forma di conduzione	-	-	-	-	-	-	-	-	-
Solo in proprietà	77,52	71,98	135,41	59,65	74,09	21,57	-	-	440,22
Solo in affitto	-	-	-	-	-	-	-	-	-
Solo in uso gratuito	-	-	-	-	-	-	-	-	-
Parte in proprietà e parte in affitto	-	1,90	9,46	70,06	210,46	297,32	120,82	148,38	858,40
Parte in proprietà e parte in uso gratuito	4,09	12,67	9,42	-	11,80	27,11	-	-	65,09
Parte in affitto e parte in uso gratuito	-	-	-	-	-	-	-	-	-
Parte in proprietà, parte in affitto e parte in uso gratuito	-	-	-	14,96	11,45	28,15	-	-	54,56
TOTALE	81,61	86,55	154,29	144,67	307,80	374,15	120,82	148,38	1.418,27

**Tavola 2.7 - Aziende per numero dei corpi di terreno, classe di superficie totale e classe di superficie agricola utilizzata (SAU)**

	NUMERO DEI CORPI DI TERRENO								
CLASSI DI SUPERFICIE TOTALE CLASSI DI SAU	1	2	3	4	5	6 ed oltre	TOTALE		
							Aziende	Corpi	
CLASSI DI SUPERFICIE TOTALE (in ettari)									
Meno di 1 ettaro	2.039	1.671	864	394	212	182	5.362	11.957	
1 -- 2	606	840	916	750	504	950	4.566	18.365	
2 -- 3	244	390	435	418	362	1.175	3.024	16.412	
3 -- 5	183	317	380	384	352	1.784	3.400	24.261	
5 -- 10	123	229	262	285	266	2.026	3.191	31.422	
10 -- 20	25	53	87	90	112	1.108	1.475	22.859	
20 -- 30	4	5	10	19	15	360	413	9.409	
30 -- 50	-	7	9	5	11	251	283	8.595	
50 -- 100	1	2	1	1	2	120	127	5.280	
100 ed oltre	-	-	-	-	-	35	35	1.809	
TOTALE	3.225	3.514	2.964	2.346	1.836	7.991	21.876	150.369	
CLASSI DI SAU (in ettari)									
Senza superficie	427	503	418	291	222	522	2.383	10.055	
Meno di 1 ettaro	2.031	1.854	1.341	924	656	1.792	8.598	34.156	
1 -- 2	398	534	512	422	315	1.075	3.256	17.284	
2 -- 3	161	257	242	229	179	817	1.885	12.659	
3 -- 5	128	201	248	245	215	1.140	2.177	19.168	
5 -- 10	67	128	154	172	173	1.264	1.958	20.561	
10 -- 20	9	29	39	52	59	796	984	16.829	
20 -- 30	3	4	4	8	10	273	302	7.352	
30 -- 50	-	3	5	3	5	191	207	6.801	
50 -- 100	1	1	1	-	2	89	94	3.929	
100 ed oltre	-	-	-	-	-	32	32	1.575	
TOTALE	3.225	3.514	2.964	2.346	1.836	7.991	21.876	150.369	

**Tavola 2.8 - Superficie totale per numero dei corpi di terreno, classe di superficie totale e classe di superficie agricola utilizzata (SAU) (superficie in ettari)**

CLASSI DI SUPERFICIE TOTALE CLASSI DI SAU	NUMERO DEI CORPI DI TERRENO						Totale
	1	2	3	4	5	6 ed oltre	
CLASSI DI SUPERFICIE TOTALE							
Meno di 1 ettaro	922,17	918,29	560,02	273,80	155,79	133,72	2.963,79
1 -- 2	854,67	1.184,46	1.312,20	1.080,20	753,72	1.477,51	6.662,76
2 -- 3	586,24	953,87	1.061,06	1.023,00	888,54	2.928,67	7.441,38
3 -- 5	683,33	1.204,17	1.459,36	1.482,27	1.347,28	6.986,15	13.162,56
5 -- 10	853,73	1.541,88	1.812,75	1.977,43	1.753,86	14.278,71	22.218,36
10 -- 20	304,55	715,96	1.133,17	1.242,03	1.454,00	15.218,17	20.067,88
20 -- 30	95,41	121,01	226,77	459,92	367,38	8.669,12	9.939,61
30 -- 50	-	260,89	366,47	165,94	390,47	9.340,94	10.524,71
50 -- 100	56,19	124,16	95,95	74,63	156,00	8.031,49	8.538,42
100 ed oltre	-	-	-	-	-	5.568,56	5.568,56
<b>TOTALE</b>	<b>4.356,29</b>	<b>7.024,69</b>	<b>8.027,75</b>	<b>7.779,22</b>	<b>7.267,04</b>	<b>72.633,04</b>	<b>107.088,03</b>
CLASSI DI SAU							
Senza superficie	430,06	544,87	716,27	613,96	488,51	2.062,22	4.855,89
Meno di 1 ettaro	1.331,57	1.689,71	1.697,80	1.470,69	1.238,95	4.951,45	12.380,17
1 -- 2	715,23	1.090,41	1.111,54	1.001,89	793,78	3.718,61	8.431,46
2 -- 3	487,33	883,72	817,66	781,14	626,32	3.556,35	7.152,52
3 -- 5	617,00	978,76	1.305,18	1.244,35	1.102,33	6.836,24	12.083,86
5 -- 10	519,94	1.023,93	1.346,14	1.463,74	1.480,50	11.546,14	17.380,39
10 -- 20	128,68	499,78	606,09	850,78	899,88	13.010,24	15.995,45
20 -- 30	70,29	117,93	113,82	206,93	300,00	7.578,44	8.387,41
30 -- 50	-	124,36	217,30	145,74	180,77	7.846,83	8.515,00
50 -- 100	56,19	71,22	95,95	-	156,00	6.339,33	6.718,69
100 ed oltre	-	-	-	-	-	5.187,19	5.187,19
<b>TOTALE</b>	<b>4.356,29</b>	<b>7.024,69</b>	<b>8.027,75</b>	<b>7.779,22</b>	<b>7.267,04</b>	<b>72.633,04</b>	<b>107.088,03</b>

**Tavola 2.9 - Superficie agricola utilizzata (SAU) per numero dei corpi di terreno, classe di superficie totale e classe di superficie agricola utilizzata (superficie in ettari)**

		NUMERO DEI CORPI DI TERRENO						
CLASSI DI SUPERFICIE TOTALE								
CLASSI DI SAU	1	2	3	4	5	6 ed oltre	Totale	
CLASSI DI SUPERFICIE TOTALE								
Meno di 1 ettaro	589,73	472,69	242,20	100,22	58,72	48,45	1.512,01	
1 -- 2	523,70	661,85	632,81	480,25	279,12	545,28	3.123,01	
2 -- 3	384,90	564,07	563,16	521,38	425,95	1.246,41	3.705,87	
3 -- 5	480,10	810,50	906,43	903,62	762,78	3.586,93	7.450,36	
5 -- 10	575,21	1.043,83	1.169,42	1.377,23	1.229,80	9.309,06	14.704,55	
10 -- 20	164,81	471,06	728,63	813,14	1.073,77	11.543,57	14.794,98	
20 -- 30	86,42	77,92	135,51	281,03	216,76	7.265,45	8.063,09	
30 -- 50	-	182,73	256,01	124,40	306,34	7.930,17	8.799,65	
50 -- 100	55,74	87,86	95,66	33,74	139,67	6.909,54	7.322,21	
100 ed oltre	-	-	-	-	-	5.207,58	5.207,58	
TOTALE	2.860,61	4.372,51	4.729,83	4.635,01	4.492,91	53.592,44	74.683,31	
CLASSI DI SAU								
Meno di 1 ettaro	751,60	720,74	543,01	380,86	267,37	771,97	3.435,55	
1 -- 2	551,33	747,82	726,00	601,36	460,30	1.569,76	4.656,57	
2 -- 3	387,43	627,84	582,47	562,71	434,07	2.009,87	4.604,39	
3 -- 5	489,49	762,35	941,10	931,21	826,95	4.485,40	8.436,50	
5 -- 10	439,39	852,52	1.039,60	1.173,19	1.176,02	8.961,90	13.642,62	
10 -- 20	115,35	388,63	506,08	699,67	769,41	10.990,90	13.470,04	
20 -- 30	70,28	95,92	92,47	188,69	242,67	6.673,87	7.363,90	
30 -- 50	-	105,68	203,44	97,32	176,45	7.160,32	7.743,21	
50 -- 100	55,74	71,01	95,66	-	139,67	5.909,21	6.271,29	
100 ed oltre	-	-	-	-	-	5.059,24	5.059,24	
TOTALE	2.860,61	4.372,51	4.729,83	4.635,01	4.492,91	53.592,44	74.683,31	

**Tavola 2.10 - Aziende e relativa superficie per forma di utilizzazione dei terreni, classe di superficie totale e classe di superficie agricola utilizzata (SAU) (superficie in ettari)**

CLASSI DI SUPERFICIE TOTALE CLASSI DI SAU	SUPERFICIE AGRICOLA UTILIZZATA				Arboricoltura da legno	Boschi	SUPERFICIE AGRICOLA NON UTILIZZATA		Altra superficie	Totale generale
	Seminativi	Coltivazioni legnose agrarie	Prati permanenti e pascoli	Totale aziende con SAU			Totale	Di cui destinata ad attività ricreative		
AZIENDE										
CLASSI DI SUPERFICIE TOTALE										
Meno di 1 ettaro	2.576	2.767	1.343	4.380	259	2.662	1.148	10	3.709	5.362
1 -- 2	2.613	2.609	1.425	3.866	564	3.135	1.529	9	3.579	4.566
2 -- 3	2.005	1.920	1.230	2.713	556	2.259	1.101	5	2.531	3.024
3 -- 5	2.489	2.430	1.674	3.176	743	2.549	1.256	15	2.973	3.400
5 -- 10	2.627	2.472	1.873	3.075	808	2.452	1.097	11	2.915	3.191
10 -- 20	1.308	1.125	977	1.435	323	1.126	457	9	1.362	1.475
20 -- 30	390	292	318	409	88	279	116	6	387	413
30 -- 50	270	182	214	279	65	184	84	1	267	283
50 -- 100	120	75	93	125	37	92	36	2	116	127
100 ed oltre	35	15	24	35	11	22	9	1	31	35
TOTALE	14.433	13.887	9.171	19.493	3.454	14.760	6.833	69	17.870	21.876
CLASSI DI SAU										
Senza superficie	-	-	-	-	405	2.272	979	14	1.430	2.383
Meno di 1 ettaro	5.369	5.346	2.765	8.598	1.219	5.441	2.943	20	6.720	8.598
1 -- 2	2.431	2.444	1.592	3.256	521	2.059	905	5	2.749	3.256
2 -- 3	1.496	1.484	1.042	1.885	329	1.201	509	5	1.666	1.885
3 -- 5	1.834	1.804	1.293	2.177	392	1.439	637	9	1.974	2.177
5 -- 10	1.762	1.641	1.260	1.958	318	1.309	468	5	1.817	1.958
10 -- 20	926	762	733	984	153	659	249	8	924	984
20 -- 30	288	209	233	302	52	182	63	2	281	302
30 -- 50	203	130	161	207	34	116	53	1	196	207
50 -- 100	92	52	69	94	22	63	19	-	85	94
100 ed oltre	32	15	23	32	9	19	8	-	28	32
TOTALE	14.433	13.887	9.171	19.493	3.454	14.760	6.833	69	17.870	21.876
SUPERFICIE INVESTITA										
CLASSI DI SUPERFICIE TOTALE										
Meno di 1 ettaro	395,34	776,62	340,05	1.512,01	82,99	920,92	252,58	1,64	195,29	2.963,79
1 -- 2	948,52	1.536,71	637,78	3.123,01	294,56	2.261,17	721,57	3,33	262,45	6.662,76
2 -- 3	1.332,57	1.640,41	732,89	3.705,87	387,67	2.392,82	726,11	4,01	228,91	7.441,38
3 -- 5	2.723,84	3.331,01	1.395,51	7.450,36	672,36	3.607,75	1.074,93	8,56	357,16	13.162,56
5 -- 10	6.219,64	5.972,15	2.512,76	14.704,55	1.069,89	4.702,71	1.226,16	10,42	515,05	22.218,36
10 -- 20	7.586,02	4.529,34	2.679,62	14.794,98	762,16	3.450,72	657,45	5,37	402,57	20.067,88
20 -- 30	4.886,06	1.536,84	1.640,19	8.063,09	226,33	1.251,10	213,66	2,55	185,43	9.939,61
30 -- 50	5.775,07	1.180,97	1.843,61	8.799,65	464,51	974,31	145,36	2,20	140,88	10.524,71
50 -- 100	5.332,74	843,00	1.146,47	7.322,21	293,69	682,84	140,57	1,88	99,11	8.538,42
100 ed oltre	3.405,64	374,21	1.427,73	5.207,58	133,66	151,67	30,30	8,10	45,35	5.568,56
TOTALE	38.605,44	21.721,26	14.356,61	74.683,31	4.387,82	20.396,01	5.188,69	48,06	2.432,20	107.088,03
CLASSI DI SAU										
Senza superficie	-	-	-	-	650,01	3.128,82	960,82	16,39	116,24	4.855,89
Meno di 1 ettaro	939,75	1.691,65	804,15	3.435,55	1.121,33	5.521,25	1.815,00	8,24	487,04	12.380,17
1 -- 2	1.572,25	2.061,58	1.022,74	4.656,57	464,17	2.403,58	624,19	2,07	282,95	8.431,46
2 -- 3	1.737,43	1.952,05	914,91	4.604,39	393,72	1.557,51	397,80	2,17	199,10	7.152,52
3 -- 5	3.337,25	3.624,26	1.474,99	8.436,50	558,51	2.295,24	477,20	2,90	316,41	12.083,86
5 -- 10	5.942,99	5.509,25	2.190,38	13.642,62	458,36	2.461,13	407,66	1,64	410,62	17.380,39
10 -- 20	7.273,93	3.713,66	2.482,45	13.470,04	270,96	1.704,20	251,04	5,07	299,21	15.995,45
20 -- 30	4.471,18	1.315,53	1.577,19	7.363,90	215,44	596,18	98,32	8,18	113,57	8.387,41
30 -- 50	5.361,57	899,17	1.482,47	7.743,21	126,30	422,18	113,66	1,40	109,65	8.515,00
50 -- 100	4.697,54	579,90	993,85	6.271,29	90,82	263,60	30,72	-	62,26	6.718,69
100 ed oltre	3.271,55	374,21	1.413,48	5.059,24	38,20	42,32	12,28	-	35,15	5.187,19
TOTALE	38.605,44	21.721,26	14.356,61	74.683,31	4.387,82	20.396,01	5.188,69	48,06	2.432,20	107.088,03



**Tavola 2.11 - Aziende con seminativi e relativa superficie investita per classe di superficie agricola utilizzata (SAU) e principali coltivazioni praticate (superficie in ettari) - TOTALE**

COLTIVAZIONI	CLASSI DI SUPERFICIE AGRICOLA UTILIZZATA								Totale
	Meno di 1	1 -- 2	2 -- 5	5 -- 10	10 -- 20	20 -- 50	50 -- 100	100 ed oltre	
	AZIENDE								
SEMINATIVI	2.110	1.874	2.993	1.671	913	489	92	32	10.174
Cereali	939	1.189	2.318	1.384	837	463	84	30	7.244
Frumento tenero e spelta	237	375	1.074	840	566	354	67	27	3.540
Frumento duro	17	24	45	48	22	12	2	2	172
Segale	-	1	2	1	5	-	1	-	10
Orzo	73	142	509	509	419	255	43	15	1.965
Avena	2	6	24	21	33	16	2	-	104
Granoturco	654	855	1.698	1.055	682	380	72	26	5.422
Riso	-	1	-	3	-	1	-	-	5
Sorgo	4	1	2	5	15	19	4	1	51
Altri cereali	2	2	12	9	9	13	2	-	49
Legumi secchi	8	13	8	5	2	-	-	-	36
Patata	48	25	36	24	13	7	1	-	154
Barbabietola da zucchero	2	5	11	30	45	60	19	12	184
Piante sarchiate da foraggio	1	-	-	-	-	-	1	-	2
Piante industriali	14	21	99	130	116	102	33	16	531
Tabacco	-	1	-	1	-	-	-	-	2
Luppolo	-	-	-	-	-	-	-	-	-
Cotone	-	-	-	-	-	-	-	-	-
Lino	-	-	-	-	-	-	-	-	-
Canapa	-	-	-	1	-	1	-	-	2
Piante da semi oleosi	13	18	96	124	114	101	33	16	515
Colza e ravizzone	-	-	-	1	1	2	-	-	4
Girasole	10	9	73	75	69	59	11	8	314
Soia	3	9	27	52	47	46	24	10	218
Altre piante da semi oleosi	-	-	-	-	1	2	-	-	3
Piante aromatiche, medicinali e da condimento	1	2	3	3	1	-	-	-	10
Altre piante industriali	-	-	-	1	1	-	-	-	2
Ortive	318	185	240	152	75	47	12	1	1.030
In piena aria	305	181	239	148	73	47	11	1	1.005
In coltivazioni di pieno campo	278	172	216	134	71	46	11	1	929
Pomodoro da mensa	12	17	25	16	9	2	-	-	81
Pomodoro da industria	-	1	3	2	2	-	-	-	8
Altre ortive	276	169	208	130	69	46	11	1	910
In orti stabili o industriali	28	13	30	16	4	1	-	-	92
Pomodoro da mensa	7	1	6	2	-	-	-	-	16
Altre ortive	28	13	29	15	4	1	-	-	90
Protette	34	19	38	19	6	2	1	-	119
In serra	21	9	21	10	5	2	1	-	69
Pomodoro da mensa	10	1	8	4	1	2	-	-	26
Altre ortive	17	9	19	8	4	2	1	-	60
In tunnel, campane, ecc.	13	10	19	9	1	-	-	-	52
Flori e piante ornamentali	22	12	8	7	3	-	-	-	52
In piena aria	12	8	4	3	1	-	-	-	28
Protetti	15	9	6	6	3	-	-	-	39
In serra	11	6	5	6	2	-	-	-	30
In tunnel, campane, ecc.	4	3	2	2	2	-	-	-	13
Piantine	5	7	6	5	1	1	-	-	25
Orticole	5	4	5	4	1	1	-	-	20
Floricole ed ornamentali	2	2	1	-	-	-	-	-	5
Altre piantine	-	1	-	1	-	-	-	-	2
Foraggiere avvicendate	208	190	468	384	278	207	41	12	1.788
Prati avvicendati	204	184	453	367	254	173	36	12	1.683
Erba medica	157	150	379	326	225	156	33	11	1.437
Altri prati avvicendati	47	36	84	62	49	36	8	1	323
Erbai	7	9	18	26	31	60	12	3	166
Granoturco in erba	3	4	6	3	2	14	5	2	39
Granoturco a maturazione cerosa	-	1	3	9	6	10	3	-	32
Altri erbai monofiti di cereali	-	-	1	-	-	3	1	-	5
Altri erbai	4	4	8	14	23	45	5	1	104
Sementi	-	2	-	-	-	-	-	-	2
Terreni a riposo	700	512	590	309	146	166	60	27	2.510

**Tavola 2.11 segue - Aziende con seminativi e relativa superficie investita per classe di superficie agricola utilizzata (SAU) e principali coltivazioni praticate (superficie in ettari) - COLLINA**

COLTIVAZIONI	CLASSI DI SUPERFICIE AGRICOLA UTILIZZATA								Totale
	Meno di 1	1 -- 2	2 -- 5	5 -- 10	10 -- 20	20 -- 50	50 -- 100	100 ed oltre	
	AZIENDE								
SEMINATIVI	2.036	1.820	2.948	1.652	891	477	90	31	9.945
Cereali	920	1.163	2.283	1.369	816	452	82	29	7.114
Frumento tenero e spelta	231	368	1.057	829	552	344	65	26	3.472
Frumento duro	16	23	45	48	22	12	2	2	170
Segale	-	1	1	1	5	-	-	-	8
Orzo	70	133	492	500	405	245	41	14	1.900
Avena	2	5	23	20	31	12	2	-	95
Granoturco	642	840	1.676	1.046	663	370	70	25	5.332
Riso	-	1	-	3	-	1	-	-	5
Sorgo	4	1	2	5	15	18	4	1	50
Altri cereali	2	2	12	9	9	13	2	-	49
Legumi secchi	7	13	8	5	2	-	-	-	35
Patata	44	24	36	24	12	7	1	-	148
Barbabietola da zucchero	2	5	10	29	42	60	18	12	178
Piante sarchiate da foraggio	1	-	-	-	-	-	1	-	2
Piante industriali	14	20	87	123	102	94	32	15	487
Tabacco	-	1	-	1	-	-	-	-	2
Luppolo	-	-	-	-	-	-	-	-	-
Cotone	-	-	-	-	-	-	-	-	-
Lino	-	-	-	-	-	-	-	-	-
Canapa	-	-	-	1	-	1	-	-	2
Piante da semi oleosi	13	17	84	117	100	93	32	15	471
Colza e ravizzone	-	-	-	-	1	1	-	-	2
Girasole	10	8	61	68	56	51	10	7	271
Soia	3	9	27	52	46	46	24	10	217
Altre piante da semi oleosi	-	-	-	-	1	2	-	-	3
Piante aromatiche, medicinali e da condimento	1	2	3	3	1	-	-	-	10
Altre piante industriali	-	-	-	1	1	-	-	-	2
Ortive	311	184	237	149	74	46	12	1	1.014
In piena aria	298	180	236	145	72	46	11	1	989
In coltivazioni di pieno campo	271	171	214	131	70	45	11	1	914
Pomodoro da mensa	11	17	25	16	9	2	-	-	80
Pomodoro da industria	-	1	3	2	2	-	-	-	8
Altre ortive	269	168	206	127	68	45	11	1	895
In orti stabili o industriali	28	13	29	16	4	1	-	-	91
Pomodoro da mensa	7	1	6	2	-	-	-	-	16
Altre ortive	28	13	28	15	4	1	-	-	89
Protette	34	19	38	19	6	2	1	-	119
In serra	21	9	21	10	5	2	1	-	69
Pomodoro da mensa	10	1	8	4	1	2	-	-	26
Altre ortive	17	9	19	8	4	2	1	-	60
In tunnel, campane, ecc.	13	10	19	9	1	-	-	-	52
Flori e piante ornamentali	22	12	8	7	3	-	-	-	52
In piena aria	12	8	4	3	1	-	-	-	28
Protetti	15	9	6	6	3	-	-	-	39
In serra	11	6	5	6	2	-	-	-	30
In tunnel, campane, ecc.	4	3	2	2	2	-	-	-	13
Piantine	5	7	6	5	1	1	-	-	25
Orticole	5	4	5	4	1	1	-	-	20
Floricole ed ornamentali	2	2	1	-	-	-	-	-	5
Altre piantine	-	1	-	1	-	-	-	-	2
Foraggiere avvicendate	201	184	456	377	271	199	39	11	1.738
Prati avvicendati	197	178	443	361	249	166	34	11	1.639
Erba medica	150	145	369	320	220	150	31	10	1.395
Altri prati avvicendati	47	35	84	62	49	35	8	1	321
Erbai	7	9	15	24	29	59	11	3	157
Granoturco in erba	3	4	6	3	2	14	5	2	39
Granoturco a maturazione cerosa	-	1	3	9	6	10	2	-	31
Altri erbai monofiti di cereali	-	-	1	-	-	3	1	-	5
Altri erbai	4	4	5	12	21	44	5	1	96
Sementi	-	2	-	-	-	-	-	-	2
Terreni a riposo	656	483	576	304	132	155	58	26	2.390

**Tavola 2.11 segue - Aziende con seminativi e relativa superficie investita per classe di superficie agricola utilizzata (SAU) e principali coltivazioni praticate (superficie in ettari) - PIANURA**

COLTIVAZIONI	CLASSI DI SUPERFICIE AGRICOLA UTILIZZATA								Totale
	Meno di 1	1 -- 2	2 -- 5	5 -- 10	10 -- 20	20 -- 50	50 -- 100	100 ed oltre	
AZIENDE									
SEMINATIVI	74	54	45	19	22	12	2	1	229
Cereali	19	26	35	15	21	11	2	1	130
Frumento tenero e spelta	6	7	17	11	14	10	2	1	68
Frumento duro	1	1	-	-	-	-	-	-	2
Segale	-	-	1	-	-	-	1	-	2
Orzo	3	9	17	9	14	10	2	1	65
Avena	-	1	1	1	2	4	-	-	9
Granoturco	12	15	22	9	19	10	2	1	90
Riso	-	-	-	-	-	-	-	-	-
Sorgo	-	-	-	-	-	1	-	-	1
Altri cereali	-	-	-	-	-	-	-	-	-
Legumi secchi	1	-	-	-	-	-	-	-	1
Patata	4	1	-	-	1	-	-	-	6
Barbabietola da zucchero	-	-	1	1	3	-	1	-	6
Piante sarchiate da foraggio	-	-	-	-	-	-	-	-	-
Piante industriali	-	1	12	7	14	8	1	1	44
Tabacco	-	-	-	-	-	-	-	-	-
Luppolo	-	-	-	-	-	-	-	-	-
Cotone	-	-	-	-	-	-	-	-	-
Lino	-	-	-	-	-	-	-	-	-
Canapa	-	-	-	-	-	-	-	-	-
Piante da semi oleosi	-	1	12	7	14	8	1	1	44
Colza e ravizzone	-	-	-	1	-	1	-	-	2
Girasole	-	1	12	7	13	8	1	1	43
Soia	-	-	-	-	1	-	-	-	1
Altre piante da semi oleosi	-	-	-	-	-	-	-	-	-
Piante aromatiche, medicinali e da condimento	-	-	-	-	-	-	-	-	-
Altre piante industriali	-	-	-	-	-	-	-	-	-
Ortive	7	1	3	3	1	1	-	-	16
In piena aria	7	1	3	3	1	1	-	-	16
In coltivazioni di pieno campo	7	1	2	3	1	1	-	-	15
Pomodoro da mensa	1	-	-	-	-	-	-	-	1
Pomodoro da industria	-	-	-	-	-	-	-	-	-
Altre ortive	7	1	2	3	1	1	-	-	15
In orti stabili o industriali	-	-	1	-	-	-	-	-	1
Pomodoro da mensa	-	-	-	-	-	-	-	-	-
Altre ortive	-	-	1	-	-	-	-	-	1
Protette	-	-	-	-	-	-	-	-	-
In serra	-	-	-	-	-	-	-	-	-
Pomodoro da mensa	-	-	-	-	-	-	-	-	-
Altre ortive	-	-	-	-	-	-	-	-	-
In tunnel, campane, ecc.	-	-	-	-	-	-	-	-	-
Flori e piante ornamentali	-	-	-	-	-	-	-	-	-
In piena aria	-	-	-	-	-	-	-	-	-
Protetti	-	-	-	-	-	-	-	-	-
In serra	-	-	-	-	-	-	-	-	-
In tunnel, campane, ecc.	-	-	-	-	-	-	-	-	-
Piantine	-	-	-	-	-	-	-	-	-
Orticole	-	-	-	-	-	-	-	-	-
Floricole ed ornamentali	-	-	-	-	-	-	-	-	-
Altre piantine	-	-	-	-	-	-	-	-	-
Foraggiere avvicendate	7	6	12	7	7	8	2	1	50
Prati avvicendati	7	6	10	6	5	7	2	1	44
Erba medica	7	5	10	6	5	6	2	1	42
Altri prati avvicendati	-	1	-	-	-	1	-	-	2
Erbai	-	-	3	2	2	1	1	-	9
Granoturco in erba	-	-	-	-	-	-	-	-	-
Granoturco a maturazione cerosa	-	-	-	-	-	-	1	-	1
Altri erbai monofiti di cereali	-	-	-	-	-	-	-	-	-
Altri erbai	-	-	3	2	2	1	-	-	8
Sementi	-	-	-	-	-	-	-	-	-
Terreni a riposo	44	29	14	5	14	11	2	1	120

**Tavola 2.11 segue - Aziende con seminativi e relativa superficie investita per classe di superficie agricola utilizzata (SAU) e principali coltivazioni praticate (superficie in ettari) - TOTALE**

	CLASSI DI SUPERFICIE AGRICOLA UTILIZZATA								
COLTIVAZIONI	Meno di 1	1 -- 2	2 -- 5	5 -- 10	10 -- 20	20 -- 50	50 -- 100	100 ed oltre	Totale
	SUPERFICIE INVESTITA								
SEMINATIVI	698,82	1.488,34	4.973,52	5.891,52	7.250,48	9.818,71	4.694,71	3.271,36	38.087,46
Cereali	323,24	884,24	3.549,17	4.400,25	5.482,93	7.025,62	3.050,82	2.035,72	26.751,99
Frumento tenero e spelta	89,22	248,04	1.174,81	1.615,15	1.906,94	2.590,06	1.195,21	896,33	9.715,76
Frumento duro	5,87	14,93	56,54	83,31	82,41	69,97	8,62	38,12	359,77
Segale	-	0,37	2,00	1,09	10,76	-	0,18	-	14,40
Orzo	22,58	78,10	422,94	656,63	941,59	1.026,86	339,02	235,72	3.723,44
Avena	0,70	2,17	18,45	26,31	62,52	57,06	5,21	-	172,42
Granoturco	203,01	538,70	1.851,39	1.990,23	2.417,87	3.081,82	1.482,13	865,28	12.430,43
Riso	-	0,61	-	4,08	-	4,10	-	-	8,79
Sorgo	0,98	0,48	1,10	6,80	37,29	120,84	17,77	0,27	185,53
Altri cereali	0,88	0,84	21,94	16,65	23,55	74,91	2,68	-	141,45
Legumi secchi	0,87	4,12	2,42	5,97	3,51	-	-	-	16,89
Patata	5,04	3,43	6,21	10,77	8,96	4,14	0,12	-	38,67
Barbabetola da zucchero	0,25	2,95	14,43	50,14	134,10	328,61	253,86	381,08	1.165,42
Piante sarchiate da foraggio	0,10	-	-	-	-	-	7,04	-	7,14
Piante industriali	5,85	20,03	164,77	320,91	449,70	716,87	435,47	447,21	2.560,81
Tabacco	-	0,59	-	2,51	-	-	-	-	3,10
Luppolo	-	-	-	-	-	-	-	-	-
Cotone	-	-	-	-	-	-	-	-	-
Lino	-	-	-	-	-	-	-	-	-
Canapa	-	-	-	3,07	-	0,69	-	-	3,76
Piante da semi oleosi	5,61	17,90	163,40	302,48	445,36	716,18	435,47	447,21	2.533,61
Colza e ravizzone	-	-	-	0,49	4,16	37,75	-	-	42,40
Girasole	4,67	8,72	121,31	182,25	278,04	380,11	125,40	158,75	1.259,25
Soia	0,94	9,18	42,09	119,74	162,16	290,17	310,07	288,46	1.222,81
Altre piante da semi oleosi	-	-	-	-	1,00	8,15	-	-	9,15
Piante aromatiche, medicinali e da condimento	0,24	1,54	1,37	10,57	3,66	-	-	-	17,38
Altre piante industriali	-	-	-	2,28	0,68	-	-	-	2,96
Ortive	53,93	72,87	148,90	123,50	78,86	40,42	87,10	1,17	606,75
In piena aria	45,49	62,29	125,99	106,50	71,95	39,06	84,19	1,17	536,64
In coltivazioni di pieno campo	36,70	56,62	99,39	93,10	66,20	36,91	84,19	1,17	474,28
Pomodoro da mensa	1,45	3,75	9,05	14,88	8,13	0,41	-	-	37,67
Pomodoro da industria	-	0,10	0,70	5,50	4,72	-	-	-	11,02
Altre ortive	35,25	52,77	89,64	72,72	53,35	36,50	84,19	1,17	425,59
In orti stabili o industriali	8,79	5,67	26,60	13,40	5,75	2,15	-	-	62,36
Pomodoro da mensa	0,71	0,09	1,44	0,68	-	-	-	-	2,92
Altre ortive	8,08	5,58	25,16	12,72	5,75	2,15	-	-	59,44
Protette	8,44	10,58	22,91	17,00	6,91	1,36	2,91	-	70,11
In serra	5,41	4,67	13,56	4,65	6,87	1,36	2,91	-	39,43
Pomodoro da mensa	1,18	0,10	1,90	0,39	0,60	0,40	-	-	4,57
Altre ortive	4,23	4,57	11,66	4,26	6,27	0,96	2,91	-	34,86
In tunnel, campane, ecc.	3,03	5,91	9,35	12,35	0,04	-	-	-	30,68
Fiori e piante ornamentali	5,33	4,47	9,92	4,73	5,40	-	-	-	29,85
In piena aria	1,87	1,93	6,51	1,61	2,80	-	-	-	14,72
Protetti	3,46	2,54	3,41	3,12	2,60	-	-	-	15,13
In serra	2,52	1,66	1,80	2,62	2,20	-	-	-	10,80
In tunnel, campane, ecc.	0,94	0,88	1,61	0,50	0,40	-	-	-	4,33
Piantine	1,38	1,90	4,00	4,17	1,64	0,11	-	-	13,20
Oricole	0,97	1,12	3,79	3,17	1,64	0,11	-	-	10,80
Floricole ed ornamentali	0,41	0,29	0,21	-	-	-	-	-	0,91
Altre piantine	-	0,49	-	1,00	-	-	-	-	1,49
Foraggiere avvicendate	61,19	113,80	442,19	544,71	818,84	1.174,39	454,58	106,79	3.716,49
Prati avvicendati	59,91	106,94	423,15	518,72	751,61	805,95	320,10	81,13	3.067,51
Erba medica	45,58	85,27	346,90	415,18	600,98	613,92	231,90	77,84	2.417,57
Altri prati avvicendati	14,33	21,67	76,25	103,54	150,63	192,03	88,20	3,29	649,94
Erbai	1,28	6,86	19,04	25,99	67,23	368,44	134,48	25,66	648,98
Granoturco in erba	0,18	2,59	6,84	3,49	8,61	44,41	55,40	20,36	141,88
Granoturco a maturazione cerosa	-	1,40	1,48	11,75	15,03	57,93	11,88	-	99,47
Altri erbai monofiti di cereali	-	-	0,73	-	-	30,26	13,10	-	44,09
Altri erbai	1,10	2,87	9,99	10,75	43,59	235,84	54,10	5,30	363,54
Sementi	-	1,59	-	-	-	-	-	-	1,59
Terreni a riposo	241,64	378,94	631,51	426,37	266,54	528,55	405,72	299,39	3.178,66

**Tavola 2.11 segue - Aziende con seminativi e relativa superficie investita per classe di superficie agricola utilizzata (SAU) e principali coltivazioni praticate (superficie in ettari) - COLLINA**

COLTIVAZIONI	CLASSI DI SUPERFICIE AGRICOLA UTILIZZATA								Totale
	Meno di 1	1 -- 2	2 -- 5	5 -- 10	10 -- 20	20 -- 50	50 -- 100	100 ed oltre	
	SUPERFICIE INVESTITA								
SEMINATIVI	677,35	1.444,76	4.871,26	5.795,69	7.000,66	9.496,45	4.581,15	3.126,70	36.994,02
Cereali	316,70	865,54	3.497,27	4.329,61	5.323,53	6.843,32	2.992,62	1.966,17	26.134,76
Frumento tenero e spelta	86,88	242,54	1.154,66	1.578,55	1.847,06	2.500,77	1.167,43	842,63	9.420,52
Frumento duro	5,69	14,74	56,54	83,31	82,41	69,97	8,62	38,12	359,40
Segale	-	0,37	1,67	1,09	10,76	-	-	-	13,89
Orzo	21,91	73,61	411,28	641,45	903,05	976,94	325,57	230,60	3.584,41
Avena	0,70	1,83	17,91	26,16	57,59	53,49	5,21	-	162,89
Granoturco	199,66	530,52	1.832,17	1.971,52	2.361,82	3.043,54	1.465,34	854,55	12.259,12
Riso	-	0,61	-	4,08	-	4,10	-	-	8,79
Sorgo	0,98	0,48	1,10	6,80	37,29	119,60	17,77	0,27	184,29
Altri cereali	0,88	0,84	21,94	16,65	23,55	74,91	2,68	-	141,45
Legumi secchi	0,82	4,12	2,42	5,97	3,51	-	-	-	16,84
Patata	4,71	3,37	6,21	10,77	8,56	4,14	0,12	-	37,88
Barbabietola da zucchero	0,25	2,95	11,55	49,52	126,64	328,61	240,66	381,08	1.141,26
Piante sarchiate da foraggio	0,10	-	-	-	-	-	7,04	-	7,14
Piante industriali	5,85	18,56	140,72	305,38	391,74	649,84	414,33	402,43	2.328,85
Tabacco	-	0,59	-	2,51	-	-	-	-	3,10
Luppolo	-	-	-	-	-	-	-	-	-
Cotone	-	-	-	-	-	-	-	-	-
Lino	-	-	-	-	-	-	-	-	-
Canapa	-	-	-	3,07	-	0,69	-	-	3,76
Piante da semi oleosi	5,61	16,43	139,35	286,95	387,40	649,15	414,33	402,43	2.301,65
Colza e ravizzone	-	-	-	-	4,16	36,35	-	-	40,51
Girasole	4,67	7,25	97,26	167,21	221,95	314,48	104,26	113,97	1.031,05
Soia	0,94	9,18	42,09	119,74	160,29	290,17	310,07	288,46	1.220,94
Altre piante da semi oleosi	-	-	-	-	1,00	8,15	-	-	9,15
Piante aromatiche, medicinali e da condimento	0,24	1,54	1,37	10,57	3,66	-	-	-	17,38
Altre piante industriali	-	-	-	2,28	0,68	-	-	-	2,96
Ortive	53,02	72,84	148,79	122,61	78,37	39,82	87,10	1,17	603,72
In piena aria	44,58	62,26	125,88	105,61	71,46	38,46	84,19	1,17	533,61
In coltivazioni di pieno campo	35,79	56,59	99,32	92,21	65,71	36,31	84,19	1,17	471,29
Pomodoro da mensa	1,38	3,75	9,05	14,88	8,13	0,41	-	-	37,60
Pomodoro da industria	-	0,10	0,70	5,50	4,72	-	-	-	11,02
Altre ortive	34,41	52,74	89,57	71,83	52,86	35,90	84,19	1,17	422,67
In orti stabili o industriali	8,79	5,67	26,56	13,40	5,75	2,15	-	-	62,32
Pomodoro da mensa	0,71	0,09	1,44	0,68	-	-	-	-	2,92
Altre ortive	8,08	5,58	25,12	12,72	5,75	2,15	-	-	59,40
Protette	8,44	10,58	22,91	17,00	6,91	1,36	2,91	-	70,11
In serra	5,41	4,67	13,56	4,65	6,87	1,36	2,91	-	39,43
Pomodoro da mensa	1,18	0,10	1,90	0,39	0,60	0,40	-	-	4,57
Altre ortive	4,23	4,57	11,66	4,26	6,27	0,96	2,91	-	34,86
In tunnel, campane, ecc.	3,03	5,91	9,35	12,35	0,04	-	-	-	30,68
Fiori e piante ornamentali	5,33	4,47	9,92	4,73	5,40	-	-	-	29,85
In piena aria	1,87	1,93	6,51	1,61	2,80	-	-	-	14,72
Protetti	3,46	2,54	3,41	3,12	2,60	-	-	-	15,13
In serra	2,52	1,66	1,80	2,62	2,20	-	-	-	10,80
In tunnel, campane, ecc.	0,94	0,88	1,61	0,50	0,40	-	-	-	4,33
Piantine	1,38	1,90	4,00	4,17	1,64	0,11	-	-	13,20
Oricole	0,97	1,12	3,79	3,17	1,64	0,11	-	-	10,80
Floricole ed ornamentali	0,41	0,29	0,21	-	-	-	-	-	0,91
Altre piantine	-	0,49	-	1,00	-	-	-	-	1,49
Foraggiere avvicendate	59,58	110,92	435,44	539,60	812,81	1.161,02	441,96	92,82	3.654,15
Prati avvicendati	58,30	104,06	419,05	516,48	746,91	792,84	309,96	67,16	3.014,76
Erba medica	43,97	83,79	342,80	412,94	596,28	609,07	221,76	63,87	2.374,48
Altri prati avvicendati	14,33	20,27	76,25	103,54	150,63	183,77	88,20	3,29	640,28
Erbai	1,28	6,86	16,39	23,12	65,90	368,18	132,00	25,66	639,39
Granoturco in erba	0,18	2,59	6,84	3,49	8,61	44,41	55,40	20,36	141,88
Granoturco a maturazione cerosa	-	1,40	1,48	11,75	15,03	57,93	9,40	-	96,99
Altri erbai monofiti di cereali	-	-	0,73	-	-	30,26	13,10	-	44,09
Altri erbai	1,10	2,87	7,34	7,88	42,26	235,58	54,10	5,30	356,43
Sementi	-	1,59	-	-	-	-	-	-	1,59
Terreni a riposo	229,61	358,50	614,94	423,33	248,46	469,59	397,32	283,03	3.024,78

**Tavola 2.11 segue - Aziende con seminativi e relativa superficie investita per classe di superficie agricola utilizzata (SAU) e principali coltivazioni praticate (superficie in ettari) - PIANURA**

COLTIVAZIONI	CLASSI DI SUPERFICIE AGRICOLA UTILIZZATA								Totale
	Meno di 1	1 -- 2	2 -- 5	5 -- 10	10 -- 20	20 -- 50	50 -- 100	100 ed oltre	
	SUPERFICIE INVESTITA								
SEMINATIVI	21,47	43,58	102,26	95,83	249,82	322,26	113,56	144,66	1.093,44
Cereali	6,54	18,70	51,90	70,64	159,40	182,30	58,20	69,55	617,23
Frumento tenero e spelta	2,34	5,50	20,15	36,60	59,88	89,29	27,78	53,70	295,24
Frumento duro	0,18	0,19	-	-	-	-	-	-	0,37
Segale	-	-	0,33	-	-	-	0,18	-	0,51
Orzo	0,67	4,49	11,66	15,18	38,54	49,92	13,45	5,12	139,03
Avena	-	0,34	0,54	0,15	4,93	3,57	-	-	9,53
Granoturco	3,35	8,18	19,22	18,71	56,05	38,28	16,79	10,73	171,31
Riso	-	-	-	-	-	-	-	-	-
Sorgo	-	-	-	-	-	1,24	-	-	1,24
Altri cereali	-	-	-	-	-	-	-	-	-
Legumi secchi	0,05	-	-	-	-	-	-	-	0,05
Patata	0,33	0,06	-	-	0,40	-	-	-	0,79
Barbabietola da zucchero	-	-	2,88	0,62	7,46	-	13,20	-	24,16
Piante sarchiate da foraggio	-	-	-	-	-	-	-	-	-
Piante industriali	-	1,47	24,05	15,53	57,96	67,03	21,14	44,78	231,96
Tabacco	-	-	-	-	-	-	-	-	-
Luppolo	-	-	-	-	-	-	-	-	-
Cotone	-	-	-	-	-	-	-	-	-
Lino	-	-	-	-	-	-	-	-	-
Canapa	-	-	-	-	-	-	-	-	-
Piante da semi oleosi	-	1,47	24,05	15,53	57,96	67,03	21,14	44,78	231,96
Colza e ravizzone	-	-	-	0,49	-	1,40	-	-	1,89
Girasole	-	1,47	24,05	15,04	56,09	65,63	21,14	44,78	228,20
Soia	-	-	-	-	1,87	-	-	-	1,87
Altre piante da semi oleosi	-	-	-	-	-	-	-	-	-
Piante aromatiche, medicinali e da condimento	-	-	-	-	-	-	-	-	-
Altre piante industriali	-	-	-	-	-	-	-	-	-
Ortive	0,91	0,03	0,11	0,89	0,49	0,60	-	-	3,03
In piena aria	0,91	0,03	0,11	0,89	0,49	0,60	-	-	3,03
In coltivazioni di pieno campo	0,91	0,03	0,07	0,89	0,49	0,60	-	-	2,99
Pomodoro da mensa	0,07	-	-	-	-	-	-	-	0,07
Pomodoro da industria	-	-	-	-	-	-	-	-	-
Altre ortive	0,84	0,03	0,07	0,89	0,49	0,60	-	-	2,92
In orti stabili o industriali	-	-	0,04	-	-	-	-	-	0,04
Pomodoro da mensa	-	-	-	-	-	-	-	-	-
Altre ortive	-	-	0,04	-	-	-	-	-	0,04
Protette	-	-	-	-	-	-	-	-	-
In serra	-	-	-	-	-	-	-	-	-
Pomodoro da mensa	-	-	-	-	-	-	-	-	-
Altre ortive	-	-	-	-	-	-	-	-	-
In tunnel, campane, ecc.	-	-	-	-	-	-	-	-	-
Fiori e piante ornamentali	-	-	-	-	-	-	-	-	-
In piena aria	-	-	-	-	-	-	-	-	-
Protetti	-	-	-	-	-	-	-	-	-
In serra	-	-	-	-	-	-	-	-	-
In tunnel, campane, ecc.	-	-	-	-	-	-	-	-	-
Piantine	-	-	-	-	-	-	-	-	-
Orticole	-	-	-	-	-	-	-	-	-
Floricole ed ornamentali	-	-	-	-	-	-	-	-	-
Altre piantine	-	-	-	-	-	-	-	-	-
Foraggiere avvicendate	1,61	2,88	6,75	5,11	6,03	13,37	12,62	13,97	62,34
Prati avvicendati	1,61	2,88	4,10	2,24	4,70	13,11	10,14	13,97	52,75
Erba medica	1,61	1,48	4,10	2,24	4,70	4,85	10,14	13,97	43,09
Altri prati avvicendati	-	1,40	-	-	-	8,26	-	-	9,66
Erbai	-	-	2,65	2,87	1,33	0,26	2,48	-	9,59
Granoturco in erba	-	-	-	-	-	-	-	-	-
Granoturco a maturazione cerosa	-	-	-	-	-	-	2,48	-	2,48
Altri erbai monofiti di cereali	-	-	-	-	-	-	-	-	-
Altri erbai	-	-	2,65	2,87	1,33	0,26	-	-	7,11
Sementi	-	-	-	-	-	-	-	-	-
Terreni a riposo	12,03	20,44	16,57	3,04	18,08	58,96	8,40	16,36	153,88

**Tavola 2.12 - Aziende con coltivazioni legnose agrarie e relativa superficie investita per le principali coltivazioni praticate e per classe di superficie agricola utilizzata (SAU) (superficie in ettari)**

COLTIVAZIONI	CLASSI DI SUPERFICIE AGRICOLA UTILIZZATA								Totale
	Meno di 1	1 -- 2	2 -- 5	5 -- 10	10 -- 20	20 -- 50	50 -- 100	100 ed oltre	
AZIENDE									
COLTIVAZIONI LEGNOSE AGRARIE	5.346	2.444	3.288	1.641	762	339	52	15	13.887
Vite	4.179	2.163	3.069	1.564	726	323	48	15	12.087
Olivo per la produzione di olive	2	2		1	-	-	-	-	6
Da tavola	1	2	-	-	-	-	-	-	3
Per olio	1	-	1	1	-	-	-	-	3
Agrumi	-	-	-	-	-	-	-	-	-
Arancio	-	-	-	-	-	-	-	-	-
Mandarino	-	-	-	-	-	-	-	-	-
Clementina e suoi ibridi	-	-	-	-	-	-	-	-	-
Limone	-	-	-	-	-	-	-	-	-
Altri agrumi	-	-	-	-	-	-	-	-	-
Fruttiferi	2.112	1.001	1.268	638	288	110	20	3	5.440
Frutta fresca di origine temperata	1.076	400	526	276	131	65	13	-	2.487
Melo	741	286	370	179	81	46	10	-	1.713
Pero	387	136	146	74	43	28	6	-	820
Pesco	606	214	230	125	53	32	4	-	1.264
Nettarina (pesca noce)	24	8	7	4	2	-	-	-	45
Albicocco	264	101	113	68	28	20	2	-	596
Altra frutta	336	132	139	82	36	25	6	-	756
Frutta fresca di origine sub-tropicale	15	7	12	7	4	-	1	-	46
Actinidia (kiwi)	10	7	11	7	4	-	1	-	40
Altra frutta	5	1	3	-	-	-	1	-	10
Frutta a guscio	1.288	749	938	462	202	71	8	3	3.721
Mandorlo	10	4	5	4	1	1	-	-	25
Nocciolo	1.231	715	903	442	192	67	8	3	3.561
Castagno	10	7	17	9	3	1	-	-	47
Altra frutta	62	44	32	22	10	3	-	-	173
Vivai	6	8	24	27	17	14	-	1	97
Fruttiferi	-	1	4	5	2	1	-	-	13
Piante ornamentali	4	2	4	3	2	3	-	-	18
Altri	2	6	22	23	14	12	-	1	80
SUPERFICIE INVESTITA									
COLTIVAZIONI LEGNOSE AGRARIE	1.691,65	2.061,58	5.576,31	5.509,25	3.713,66	2.214,70	579,90	374,21	21.721,26
Vite	1.233,47	1.576,68	4.621,28	4.703,74	3.304,98	1.923,41	533,27	275,03	18.171,86
Olivo per la produzione di olive	0,19	0,56	0,32	2,20	-	-	-	-	3,27
Da tavola	0,14	0,56	-	-	-	-	-	-	0,70
Per olio	0,05	-	0,32	2,20	-	-	-	-	2,57
Agrumi	-	-	-	-	-	-	-	-	-
Arancio	-	-	-	-	-	-	-	-	-
Mandarino	-	-	-	-	-	-	-	-	-
Clementina e suoi ibridi	-	-	-	-	-	-	-	-	-
Limone	-	-	-	-	-	-	-	-	-
Altri agrumi	-	-	-	-	-	-	-	-	-
Fruttiferi	454,46	478,20	919,28	748,69	382,41	235,09	46,63	96,24	3.361,00
Frutta fresca di origine temperata	150,55	114,93	266,97	263,06	168,23	132,25	19,32	-	1.115,31
Melo	57,55	52,78	141,08	144,46	86,06	35,39	4,07	-	521,39
Pero	19,10	13,03	24,62	28,60	33,05	46,06	5,22	-	169,68
Pesco	37,97	21,63	43,90	38,56	22,27	22,20	5,48	-	192,01
Nettarina (pesca noce)	0,86	0,38	1,51	0,25	0,38	-	-	-	3,38
Albicocco	11,20	8,71	17,52	13,90	9,58	18,32	1,56	-	80,79
Altra frutta	23,87	18,40	38,34	37,29	16,89	10,28	2,99	-	148,06
Frutta fresca di origine sub-tropicale	0,99	2,40	4,72	1,21	4,10	-	0,19	-	13,61
Actinidia (kiwi)	0,64	2,28	3,94	1,21	4,10	-	0,09	-	12,26
Altra frutta	0,35	0,12	0,78	-	-	-	0,10	-	1,35
Frutta a guscio	302,92	360,87	647,59	484,42	210,08	102,84	27,12	96,24	2.232,08
Mandorlo	1,39	1,10	3,83	6,49	0,05	0,26	-	-	13,12
Nocciolo	289,69	338,66	617,54	445,95	193,25	99,43	27,12	96,24	2.107,88
Castagno	1,01	1,28	5,63	4,37	4,09	2,52	-	-	18,90
Altra frutta	10,83	19,83	20,59	27,61	12,69	0,63	-	-	92,18
Vivai	0,71	5,16	20,21	48,08	23,80	54,45	-	2,94	155,35
Fruttiferi	-	0,16	2,48	11,97	4,05	4,57	-	-	23,23
Piante ornamentali	0,47	1,63	1,28	4,52	4,46	3,69	-	-	16,05
Altri	0,24	3,37	16,45	31,59	15,29	46,19	-	2,94	116,07

**Tavola 2.13 - Aziende con vite e relativa superficie investita per natura della produzione, classe di superficie agricola utilizzata (SAU), forma di conduzione e zona altimetrica (superficie in ettari) - TOTALE**

CLASSI DI SAU FORME DI CONDUZIONE	UVA DA VINO				Uva da tavola	Viti non innestate	Viti madri da portinnesto	Barbatelle
	Totale	Totale uva da vino	Per vini DOC e DOCG	Per altri vini				
AZIENDE								
CLASSI DI SAU								
Meno di 1 ettaro	4.179	4.136	1.235	3.159	54	-	-	-
1 -- 2	2.165	2.156	1.134	1.355	28	1	1	2
2 -- 3	1.370	1.368	870	829	13	2	-	4
3 -- 5	1.701	1.697	1.199	1.034	18	1	3	13
5 -- 10	1.565	1.563	1.172	1.008	17	-	7	16
10 -- 20	727	725	535	485	6	-	4	13
20 -- 30	200	200	136	142	4	-	-	5
30 -- 50	123	123	81	89	2	-	1	6
50 -- 100	48	48	30	41	1	-	-	-
100 ed oltre	15	15	7	13	-	-	-	1
TOTALE	12.093	12.031	6.399	8.155	143	4	16	60
FORME DI CONDUZIONE								
Conduzione diretta del coltivatore	11.917	11.855	6.268	8.062	139	3	15	57
Con solo manodopera familiare	11.442	11.382	5.859	7.756	135	3	13	45
Con manodopera familiare prevalente	399	397	343	262	1	-	2	12
Con manodopera extrafamiliare prevalente	76	76	66	44	3	-	-	-
Conduzione con salariati	170	170	126	91	4	1	1	3
Conduzione a colonia parziaria appoderata	5	5	4	2	-	-	-	-
Altra forma di conduzione	1	1	1	-	-	-	-	-
TOTALE	12.093	12.031	6.399	8.155	143	4	16	60
SUPERFICIE INVESTITA								
CLASSI DI SAU								
Meno di 1 ettaro	1.233,47	1.229,64	492,19	737,45	3,83	-	-	-
1 -- 2	1.578,55	1.572,00	997,77	574,23	4,47	0,21	0,40	1,47
2 -- 3	1.603,03	1.598,79	1.166,19	432,60	2,19	0,88	-	1,17
3 -- 5	3.030,34	3.011,83	2.376,22	635,61	7,58	0,01	1,26	9,66
5 -- 10	4.726,49	4.693,69	3.752,33	941,36	10,05	-	7,95	14,80
10 -- 20	3.320,27	3.299,22	2.692,73	606,49	5,76	-	3,59	11,70
20 -- 30	1.127,04	1.120,70	887,23	233,47	1,94	-	-	4,40
30 -- 50	820,09	796,33	625,08	171,25	4,44	-	3,09	16,23
50 -- 100	533,27	533,17	419,35	113,82	0,10	-	-	-
100 ed oltre	277,97	275,03	179,92	95,11	-	-	-	2,94
TOTALE	18.250,52	18.130,40	13.589,01	4.541,39	40,36	1,10	16,29	62,37
FORME DI CONDUZIONE								
Conduzione diretta del coltivatore	17.094,20	16.999,70	12.646,01	4.353,69	34,02	1,05	13,20	46,23
Con solo manodopera familiare	14.687,39	14.609,35	10.663,60	3.945,75	33,16	1,05	12,51	31,32
Con manodopera familiare prevalente	1.781,46	1.765,78	1.441,20	324,58	0,08	-	0,69	14,91
Con manodopera extrafamiliare prevalente	625,35	624,57	541,21	83,36	0,78	-	-	-
Conduzione con salariati	1.143,98	1.118,36	932,23	186,13	6,34	0,05	3,09	16,14
Conduzione a colonia parziaria appoderata	11,43	11,43	9,86	1,57	-	-	-	-
Altra forma di conduzione	0,91	0,91	0,91	-	-	-	-	-
TOTALE	18.250,52	18.130,40	13.589,01	4.541,39	40,36	1,10	16,29	62,37



**Tavola 2.13 segue - Aziende con vite e relativa superficie investita per natura della produzione, classe di superficie agricola utilizzata (SAU), forma di conduzione e zona altimetrica (superficie in ettari) - COLLINA**

CLASSI DI SAU FORME DI CONDUZIONE	Totale	UVA DA VINO			Uva da tavola	Viti non innestate	Viti madri da portinnesto	Barbatelle
		Totale uva da vino	Per vini DOC e DOCG	Per altri vini				
AZIENDE								
CLASSI DI SAU								
Meno di 1 ettaro	4.109	4.067	1.224	3.101	53	-	-	-
1 -- 2	2.130	2.121	1.122	1.328	28	1	1	2
2 -- 3	1.356	1.354	863	821	13	2	-	4
3 -- 5	1.688	1.684	1.191	1.028	18	1	3	13
5 -- 10	1.554	1.552	1.168	1.000	17	-	7	16
10 -- 20	717	715	531	479	6	-	4	13
20 -- 30	195	195	133	139	3	-	-	5
30 -- 50	120	120	79	87	2	-	1	6
50 -- 100	47	47	29	40	1	-	-	-
100 ed oltre	14	14	7	12	-	-	-	1
TOTALE	11.930	11.869	6.347	8.035	141	4	16	60
FORME DI CONDUZIONE								
Conduzione diretta del coltivatore	11.755	11.694	6.217	7.943	137	3	15	57
Con solo manodopera familiare	11.281	11.222	5.809	7.638	134	3	13	45
Con manodopera familiare prevalente	399	397	343	262	1	-	2	12
Con manodopera extrafamiliare prevalente	75	75	65	43	2	-	-	-
Conduzione con salariati	169	169	125	90	4	1	1	3
Conduzione a colonia parziaria appoderata	5	5	4	2	-	-	-	-
Altra forma di conduzione	1	1	1	-	-	-	-	-
TOTALE	11.930	11.869	6.347	8.035	141	4	16	60
SUPERFICIE INVESTITA								
CLASSI DI SAU								
Meno di 1 ettaro	1.218,08	1.214,27	488,31	725,96	3,81	-	-	-
1 -- 2	1.564,21	1.557,66	993,33	564,33	4,47	0,21	0,40	1,47
2 -- 3	1.594,96	1.590,72	1.161,38	429,34	2,19	0,88	-	1,17
3 -- 5	3.022,46	3.003,95	2.370,32	633,63	7,58	0,01	1,26	9,66
5 -- 10	4.715,89	4.683,09	3.749,06	934,03	10,05	-	7,95	14,80
10 -- 20	3.304,21	3.283,16	2.682,90	600,26	5,76	-	3,59	11,70
20 -- 30	1.108,00	1.101,74	878,53	223,21	1,86	-	-	4,40
30 -- 50	818,50	794,74	623,93	170,81	4,44	-	3,09	16,23
50 -- 100	532,17	532,07	418,83	113,24	0,10	-	-	-
100 ed oltre	276,33	273,39	179,92	93,47	-	-	-	2,94
TOTALE	18.154,81	18.034,79	13.546,51	4.488,28	40,26	1,10	16,29	62,37
FORME DI CONDUZIONE								
Conduzione diretta del coltivatore	16.999,60	16.905,20	12.604,55	4.300,65	33,92	1,05	13,20	46,23
Con solo manodopera familiare	14.610,41	14.532,39	10.629,92	3.902,47	33,14	1,05	12,51	31,32
Con manodopera familiare prevalente	1.781,46	1.765,78	1.441,20	324,58	0,08	-	0,69	14,91
Con manodopera extrafamiliare prevalente	607,73	607,03	533,43	73,60	0,70	-	-	-
Conduzione con salariati	1.142,87	1.117,25	931,19	186,06	6,34	0,05	3,09	16,14
Conduzione a colonia parziaria appoderata	11,43	11,43	9,86	1,57	-	-	-	-
Altra forma di conduzione	0,91	0,91	0,91	-	-	-	-	-
TOTALE	18.154,81	18.034,79	13.546,51	4.488,28	40,26	1,10	16,29	62,37

**Tavola 2.13 segue - Aziende con vite e relativa superficie investita per natura della produzione, classe di superficie agricola utilizzata (SAU), forma di conduzione e zona altimetrica (superficie in ettari) - PIANURA**

CLASSI DI SAU FORME DI CONDUZIONE	Totale	UVA DA VINO			Uva da tavola	Viti non innestate	Viti madri da portinnesto	Barbatelle
		Totale uva da vino	Per vini DOC e DOCG	Per altri vini				
AZIENDE								
CLASSI DI SAU								
Meno di 1 ettaro	70	69	11	58	1	-	-	-
1 -- 2	35	35	12	27	-	-	-	-
2 -- 3	14	14	7	8	-	-	-	-
3 -- 5	13	13	8	6	-	-	-	-
5 -- 10	11	11	4	8	-	-	-	-
10 -- 20	10	10	4	6	-	-	-	-
20 -- 30	5	5	3	3	1	-	-	-
30 -- 50	3	3	2	2	-	-	-	-
50 -- 100	1	1	1	1	-	-	-	-
100 ed oltre	1	1	-	1	-	-	-	-
TOTALE	163	162	52	120	2	-	-	-
FORME DI CONDUZIONE								
Conduzione diretta del coltivatore	162	161	51	119	2	-	-	-
Con solo manodopera familiare	161	160	50	118	1	-	-	-
Con manodopera familiare prevalente	-	-	-	-	-	-	-	-
Con manodopera extrafamiliare prevalente	1	1	1	1	1	-	-	-
Conduzione con salariati	1	1	1	1	-	-	-	-
Conduzione a colonia parziaria appoderata	-	-	-	-	-	-	-	-
Altra forma di conduzione	-	-	-	-	-	-	-	-
TOTALE	163	162	52	120	2	-	-	-
SUPERFICIE INVESTITA								
CLASSI DI SAU								
Meno di 1 ettaro	15,39	15,37	3,88	11,49	0,02	-	-	-
1 -- 2	14,34	14,34	4,44	9,90	-	-	-	-
2 -- 3	8,07	8,07	4,81	3,26	-	-	-	-
3 -- 5	7,88	7,88	5,90	1,98	-	-	-	-
5 -- 10	10,60	10,60	3,27	7,33	-	-	-	-
10 -- 20	16,06	16,06	9,83	6,23	-	-	-	-
20 -- 30	19,04	18,96	8,70	10,26	0,08	-	-	-
30 -- 50	1,59	1,59	1,15	0,44	-	-	-	-
50 -- 100	1,10	1,10	0,52	0,58	-	-	-	-
100 ed oltre	1,64	1,64	-	1,64	-	-	-	-
TOTALE	95,71	95,61	42,50	53,11	0,10	-	-	-
FORME DI CONDUZIONE								
Conduzione diretta del coltivatore	94,60	94,50	41,46	53,04	0,10	-	-	-
Con solo manodopera familiare	76,98	76,96	33,68	43,28	0,02	-	-	-
Con manodopera familiare prevalente	-	-	-	-	-	-	-	-
Con manodopera extrafamiliare prevalente	17,62	17,54	7,78	9,76	0,08	-	-	-
Conduzione con salariati	1,11	1,11	1,04	0,07	-	-	-	-
Conduzione a colonia parziaria appoderata	-	-	-	-	-	-	-	-
Altra forma di conduzione	-	-	-	-	-	-	-	-
TOTALE	95,71	95,61	42,50	53,11	0,10	-	-	-

**Tavola 2.14 - Aziende con vite e relativa superficie investita per natura della produzione e classe di superficie investita a vite**  
(superficie in ettari)

CLASSI DI SUPERFICIE A VITE	Totale	UVA DA VINO			Uva da tavola	Viti non innestate	Viti madri da portinnesto	Barbatelle
		Totale uva da vino	Per vini DOC e DOCG	Per altri vini				
AZIENDE								
Meno di 0,20	2.301	2.251	368	2.658	95	2	1	2
0,20 -- 0,30	1.301	1.299	356	1.341	11	1	1	8
0,30 -- 0,50	1.761	1.757	731	1.555	18	-	6	15
0,50 -- 1	2.224	2.223	1.270	1.478	9	1	4	14
1 -- 2	1.930	1.927	1.540	793	7	-	1	16
2 -- 3	956	955	800	182	2	-	1	3
3 -- 5	898	897	784	103	1	-	2	1
5 -- 10	546	546	414	36	-	-	-	-
10 ed oltre	176	176	136	9	-	-	-	1
TOTALE	12.093	12.031	6.399	8.155	143	4	16	60
SUPERFICIE INVESTITA								
Meno di 0,20	274,48	354,37	48,50	305,87	6,72	0,06	0,16	0,25
0,20 -- 0,30	307,52	401,61	86,02	315,59	2,50	0,21	0,20	1,77
0,30 -- 0,50	671,35	869,94	281,13	588,81	6,91	-	2,39	5,59
0,50 -- 1	1.574,58	1.941,88	920,54	1.021,34	5,89	0,83	2,35	9,58
1 -- 2	2.728,83	3.269,26	2.198,60	1.070,66	10,06	-	1,77	21,09
2 -- 3	2.327,86	2.372,99	1.932,95	440,04	4,84	-	2,20	7,39
3 -- 5	3.462,35	3.376,97	2.988,14	388,83	3,44	-	7,22	3,40
5 -- 10	3.720,77	3.004,25	2.767,28	236,97	-	-	-	-
10 ed oltre	3.182,78	2.539,13	2.365,85	173,28	-	-	-	13,30
TOTALE	18.250,52	18.130,40	13.589,01	4.541,39	40,36	1,10	16,29	62,37

**Tavola 2.15 - Aziende con vite e relativa superficie investita per classe di superficie investita a vite, classe di superficie agricola utilizzata (SAU) e forma di conduzione (superficie in ettari)**

CLASSI DI SAU FORME DI CONDUZIONE	CLASSI DI SUPERFICIE INVESTITA A VITE									Totale
	Meno di 0,20	0,20 -- 0,30	0,30 -- 0,50	0,50 -- 1	1 -- 2	2 -- 3	3 -- 5	5 -- 10	10 ed oltre	
AZIENDE										
CLASSI DI SAU										
Meno di 1 ettaro	1.697	840	905	737	-	-	-	-	-	4.179
1 -- 2	282	198	375	634	676	-	-	-	-	2.165
2 -- 3	118	93	154	277	462	266	-	-	-	1.370
3 -- 5	96	75	146	287	388	367	342	-	-	1.701
5 -- 10	61	55	89	174	248	218	411	309	-	1.565
10 -- 20	25	27	56	79	103	75	86	174	102	727
20 -- 30	14	7	19	14	31	12	32	34	37	200
30 -- 50	7	5	13	14	11	10	19	23	21	123
50 -- 100	1	1	4	5	7	7	6	5	12	48
100 ed oltre	-	-	-	3	4	1	2	1	4	15
TOTALE	2.301	1.301	1.761	2.224	1.930	956	898	546	176	12.093
FORME DI CONDUZIONE										
Conduzione diretta del coltivatore	2.282	1.291	1.749	2.202	1.906	945	873	523	146	11.917
Con solo manodopera familiare	2.264	1.285	1.717	2.141	1.834	893	781	441	86	11.442
Con manodopera familiare prevalente	14	5	24	54	63	45	79	72	43	399
Con manodopera extrafamiliare prevalente	4	1	8	7	9	7	13	10	17	76
Conduzione con salariati	19	10	12	21	21	10	24	23	30	170
Conduzione a colonia parziaria appoderata	-	-	-	-	3	1	1	-	-	5
Altra forma di conduzione	-	-	-	1	-	-	-	-	-	1
TOTALE	2.301	1.301	1.761	2.224	1.930	956	898	546	176	12.093
SUPERFICIE INVESTITA										
CLASSI DI SAU										
Meno di 1 ettaro	198,64	198,64	339,70	496,49	-	-	-	-	-	1.233,47
1 -- 2	35,27	46,91	146,59	457,45	892,33	-	-	-	-	1.578,55
2 -- 3	15,07	22,18	59,74	204,34	677,22	624,48	-	-	-	1.603,03
3 -- 5	11,80	17,38	56,16	207,89	572,31	908,48	1.256,32	-	-	3.030,34
5 -- 10	7,55	12,80	34,42	126,68	362,75	539,77	1.631,56	2.010,96	-	4.726,49
10 -- 20	2,99	6,73	21,25	56,28	151,53	183,03	337,41	1.268,82	1.292,23	3.320,27
20 -- 30	1,95	1,52	7,22	9,96	42,30	28,73	131,00	231,30	673,06	1.127,04
30 -- 50	1,12	1,13	4,79	9,59	15,06	23,90	74,95	167,38	522,17	820,09
50 -- 100	0,09	0,23	1,48	3,79	9,63	17,37	23,29	36,99	440,40	533,27
100 ed oltre	-	-	-	2,11	5,70	2,10	7,82	5,32	254,92	277,97
TOTALE	274,48	307,52	671,35	1.574,58	2.728,83	2.327,86	3.462,35	3.720,77	3.182,78	18.250,52
FORME DI CONDUZIONE										
Conduzione diretta del coltivatore	272,38	305,15	666,53	1.559,18	2.695,38	2.300,10	3.362,40	3.551,85	2.381,23	17.094,20
Con solo manodopera familiare	270,24	303,73	653,72	1.513,60	2.589,08	2.173,21	3.002,76	2.944,62	1.236,43	14.687,39
Con manodopera familiare prevalente	1,66	1,22	9,71	40,26	92,29	109,67	307,80	538,27	680,58	1.781,46
Con manodopera extrafamiliare prevalente	0,48	0,20	3,10	5,32	14,01	17,22	51,84	68,96	464,22	625,35
Conduzione con salariati	2,10	2,37	4,82	14,49	29,34	25,05	95,34	168,92	801,55	1.143,98
Conduzione a colonia parziaria appoderata	-	-	-	-	4,11	2,71	4,61	-	-	11,43
Altra forma di conduzione	-	-	-	0,91	-	-	-	-	-	0,91
TOTALE	274,48	307,52	671,35	1.574,58	2.728,83	2.327,86	3.462,35	3.720,77	3.182,78	18.250,52

**Tavola 2.16 - Aziende con vite e relativa superficie investita per natura della produzione, età delle viti e tipo di vitigno**  
(superficie in ettari) - **AZIENDE**

NATURA DELLE PRODUZIONI VITIGNI	ETÀ DELLE VITI (anni)						Totale
	Meno di 3	3 -- 6	6 -- 10	10 -- 20	20 -- 30	30 ed oltre	
<b>UVA DA VINO</b>	<b>1.177</b>	<b>995</b>	<b>1.248</b>	<b>2.994</b>	<b>3.414</b>	<b>9.444</b>	<b>12.031</b>
<b>2501999 per vini DOC e DOCG</b>	<b>766</b>	<b>824</b>	<b>940</b>	<b>2.331</b>	<b>2.586</b>	<b>4.672</b>	<b>6.399</b>
2501001 ABBUOTO	2	-	1	21	12	11	31
2501003 AGLIANICONE N.	-	-	-	1	2	-	2
2501005 ALBANELLO B.	-	-	-	1	-	-	1
2501008 ALBAROLA B.	-	-	-	-	-	1	1
2501009 ALEATICO N.	3	-	2	5	7	13	22
2501011 ALICANTE BOUSCHET N.	2	-	-	-	-	-	2
2501010 ALICANTE N.	2	5	2	2	3	9	17
2501012 ANCELLOTTA N.	2	-	1	1	1	3	6
2501013 ANSONICA B.	4	1	2	3	14	32	45
2501014 ARNEIS B.	3	1	8	7	1	13	25
2501015 ARVESINIADU B.	1	1	1	1	5	6	8
2501017 AVANÀ N.	1	-	-	2	1	1	5
2501018 AVARENGO N.	1	1	2	3	-	7	11
2501020 BARBERA BIANCA B.	-	-	-	1	-	1	1
2501019 BARBERA N.	315	160	255	671	1.299	3.508	4.616
2501023 BELLONE	1	-	1	2	-	2	6
2501028 BIANCO D'ALESSANO B.	-	-	-	-	1	-	1
2501029 BIANCOLELLA B.	-	-	-	1	-	2	2
2501032 BOMBINO BIANCO B.	-	-	-	1	-	1	1
2501033 BOMBINO NERO N.	-	-	-	2	1	2	3
2501034 BONAMICO N.	4	5	6	17	19	22	43
2501035 BONARDA N.	20	8	11	48	53	73	182
2501036 BOSCO B.	1	-	-	-	1	-	2
2501037 BOVALE GRANDE N.	1	-	-	1	-	1	2
2501038 BOVALE N.	-	1	-	-	-	-	1
2501039 BRACCIOLA NERA N.	-	1	1	1	1	-	2
2501040 BRACHETTO N.	162	225	212	142	65	83	651
2501268 BRIC N.	-	-	2	-	1	-	3
2501269 BUSSANELLO B.	-	-	-	1	-	-	1
2501042 CABERNET FRANC N.	7	3	1	2	1	1	14
2501043 CABERNET SAUVIGNON N.	13	7	5	5	2	-	28
2501046 CALABRESE N.	1	1	1	-	-	1	4
2501048 CANAILOLO BIANCO B.	1	-	1	-	-	-	1
2501049 CANAILOLO NERO N.	1	-	-	1	2	2	4
2501053 CARICA L'ASINO B.	2	1	5	8	8	3	18
2501055 CARRICANTE B.	-	-	-	-	-	1	1
2501058 CATARRATTO BIANCO COMUNE B.	-	-	-	-	1	-	1
2501059 CATARRATTO BIANCO LUCIDO B.	-	-	-	1	-	1	2
2501061 CESANESE D'AFFILE N.	-	-	1	-	-	-	1
2501298 CHARDONNAY B.	31	38	99	133	83	55	385
2501270 CHASSELAS DORATO B.	-	-	1	-	-	-	1
2501063 CLAIRETTE B.	1	1	8	9	6	1	25
2501064 COCCOCOLA B.	-	-	-	-	2	1	3
2501065 CODA DI VOLPE BIANCA B.	-	-	2	1	2	1	5
2501068 CORINTO NERO N.	-	-	1	4	-	1	6
2501069 CORTESE B.	31	58	132	431	219	153	906
2501070 CORVINA N.	-	1	-	2	1	5	8
2501071 CROATINA N.	-	-	1	1	-	2	4
2501072 DAMASCHINO B.	3	1	1	4	7	5	14
2501073 DOLCETTO N.	52	49	95	232	328	267	844
2501075 DOUX D'ENRY N.	1	-	-	-	-	-	1
2501078 ERBALUCE B.	-	-	-	-	1	1	2
2501079 FALANGHINA B.	-	-	1	4	4	4	10
2501080 FAVORITA B.	-	3	6	7	11	-	26
2501082 FOGLIA TONDA N.	-	-	-	-	-	1	1
2501083 FORASTERA B.	-	-	1	-	-	3	4
2501086 FRANCONIA N.	-	-	1	-	-	-	1
2501088 FREISA N.	28	30	43	99	162	206	508
2501089 FUMIN N.	-	-	-	2	-	3	5
2501090 GAGLIOPPO N.	-	1	1	-	-	-	1
2501093 GIRÒ N.	1	1	-	1	1	1	2
2501095 GRECHETTO B.	-	-	1	-	1	-	2
2501098 GRECO BIANCO B.	-	1	-	-	1	1	3
2501099 GRECO NERO N.	-	-	-	1	2	2	5
2501100 GRIGNOLINO N.	24	30	84	174	241	280	734
2501106 GUARNACCIA B.	-	-	1	-	-	1	2
2501276 INCROCIO BIANCO FEDIT 51 C.S.G. B.	-	-	1	1	-	-	1
2501109 INCROCIO MANZONI 2.15 N.	-	-	-	-	1	3	3
2501110 INCROCIO TERZI N.1 N.	-	1	-	-	-	-	1
2501278 ITALICA B.	-	-	1	1	-	-	1
2501113 LAMBRUSCA DI ALESSANDRIA N.	1	-	1	4	3	1	9

**Tavola 2.16 - Aziende con vite e relativa superficie investita per natura della produzione, età delle viti e tipo di vitigno**  
(superficie in ettari) - **AZIENDE**

NATURA DELLE PRODUZIONI VITIGNI		ETÀ DELLE VITI (anni)						Totale
		Meno di 3	3 -- 6	6 -- 10	10 -- 20	20 -- 30	30 ed oltre	
2501114	LAMBRUSCO A FOGLIA FRASTAGLIATA N.	-	-	-	1	1	-	2
2501115	LAMBRUSCO DI SORBARA N.	-	-	-	2	-	-	2
2501116	LAMBRUSCO GRASPAROSSA N.	-	-	-	-	-	1	1
2501118	LAMBRUSCO MARANI N.	-	-	-	1	-	-	1
2501120	LAMBRUSCO SALAMINO N.	-	-	-	-	-	2	2
2501129	MALVASIA BIANCA B.	-	-	-	1	-	-	1
2501133	MALVASIA DEL LAZIO B.	1	1	1	-	1	1	3
2501134	MALVASIA DI CASORZO N.	-	2	-	1	1	6	10
2501135	MALVASIA DI LIPARI B.	-	-	-	-	-	1	1
2501137	MALVASIA DI SCHIERANO N.	4	9	13	49	66	78	192
2501138	MALVASIA ISTRIANA B.	-	-	1	-	-	-	1
2501139	MALVASIA NERA DI BASILICATA N.	-	-	1	-	-	-	1
2501140	MALVASIA NERA DI BRINDISI N.	-	-	1	-	-	-	1
2501299	MANZONI BIANCO B.	-	-	1	3	3	1	7
2501143	MARSIGLIANA NERA N.	-	1	2	3	1	-	5
2501145	MAZZESE N.	-	-	1	1	-	-	1
2501146	MERLOT N.	10	-	1	4	5	1	16
2501148	MOLINARA N.	-	-	-	-	1	1	2
2501150	MONTEPULCIANO N.	2	1	-	2	1	1	4
2501119	MONTERICCO N.	6	-	1	3	1	11	14
2501151	MONTONICO BIANCO B.	-	-	-	2	1	1	3
2501152	MONTÙ B.	1	1	-	1	1	1	3
2501153	MOSCATO BIANCO B.	305	364	258	1.277	1.014	1.245	2.612
2501154	MOSCATO GIALLO B.	-	-	-	1	2	2	4
2501155	MOSCATO NERO DI ACQUI N.	1	2	1	4	4	2	8
2501156	MOSCATO ROSA Rs.	-	-	-	-	-	1	1
2501157	MOSTOSA B.	-	1	-	5	2	3	9
2501158	MÜLLER THURGAU B.	-	1	-	1	-	-	2
2501159	NASCO B.	4	3	2	13	7	8	18
2501160	NEBBIOLO N.	7	3	11	12	17	15	46
2501163	NEGRO AMARO N.	2	3	-	3	2	2	6
2501168	NERO BUONO N.	-	-	1	-	-	-	1
2501169	NEYRET N.	-	-	1	3	-	1	5
2501180	PASCALE N.	-	1	1	-	-	-	2
2501185	PERRICONE N.	-	-	3	1	-	-	4
2501188	PICOLIT B.	-	-	-	1	1	-	1
2501189	PIEDIROSSO N.	-	-	1	-	-	1	1
2501191	PIGNOLA N.	-	-	-	1	4	6	7
2501193	PINOT BIANCO B.	2	3	5	9	2	4	19
2501194	PINOT GRIGIO G.	-	-	1	-	-	-	1
2501195	PINOT NERO N.	7	12	29	17	3	2	64
2501196	PLASSA N.	-	-	-	-	-	2	2
2501198	PORTOGHESE N.	1	-	1	-	-	-	2
2501200	PROSECCO B.	-	1	-	-	-	-	1
2501209	RIESLING ITALICO B.	-	-	1	-	-	-	1
2501213	ROSSESE N.	-	-	-	1	-	-	1
2501313	RUCHE N.	8	5	7	16	11	7	45
2501218	SANGIOVESE N.	-	-	1	1	-	1	3
2501340	SANTA MARIA B.	1	-	-	-	-	-	1
2501221	SAUVIGNON B.	4	1	2	2	-	1	10
2501222	SCHIAVA GENTILE N.	-	1	-	-	-	-	1
2501290	SCHIOPPETTINO N.	-	-	1	-	-	-	1
2501291	SIRIO B.	-	-	1	1	-	-	2
2501292	SOPERGA N.	-	-	-	1	1	-	1
2501293	TAZZELENTE N.	-	-	1	4	1	-	6
2501233	TERRANO N.	1	-	1	-	-	-	1
2501238	TRAMINER AROMATICO Rs.	-	1	1	2	3	-	7
2501240	TREBBIANO GIALLO B.	1	-	-	1	1	-	1
2501243	TREBBIANO SPOLETINO B.	-	1	-	-	-	-	1
2501600	UVA DI ALTRO COLORE	-	-	-	4	-	-	4
2501248	UVA RARA N.	-	-	2	-	-	-	2
2501296	VEGA B.	-	-	2	2	-	1	5
2501253	VERDELLO B.	1	1	1	5	4	1	7
<b>2502999</b>	<b>per altri vini</b>	<b>501</b>	<b>252</b>	<b>455</b>	<b>1.090</b>	<b>1.283</b>	<b>5.931</b>	<b>8.155</b>
2502001	ABBUOTO	-	-	-	1	-	4	5
2502002	AGLIANICO N.	3	-	1	8	8	19	34
2502006	ALBARANZEULI BIANCO B.	-	-	-	-	-	2	2
2502007	ALBARANZEULI NERO N.	-	-	-	-	-	1	1
2502008	ALBAROLA B.	-	-	-	-	-	4	4
2502009	ALEATICO N.	-	1	1	1	1	9	13
2502011	ALICANTE BOUSCHET N.	-	-	-	-	-	3	3
2502010	ALICANTE N.	1	1	1	-	-	3	6
2502013	ANSONICA B.	2	1	2	6	7	19	33

**Tavola 2.16 - Aziende con vite e relativa superficie investita per natura della produzione, età delle viti e tipo di vitigno**  
(superficie in ettari) - **AZIENDE**

NATURA DELLE PRODUZIONI VITIGNI		ETÀ DELLE VITI (anni)						Totale
		Meno di 3	3 -- 6	6 -- 10	10 -- 20	20 -- 30	30 ed oltre	
2502014	ARNEIS B.	12	5	22	39	19	51	143
2502015	ARVESINIADU B.	-	-	2	1	1	5	7
2502016	ASPRINIO BIANCO B.	1	-	-	-	-	3	4
2502017	AVANÀ N.	-	-	-	-	-	3	3
2502018	AVARENGO N.	-	1	-	-	3	11	15
2502020	BARBERA BIANCA B.	-	-	-	-	-	1	1
2502019	BARBERA N.	233	100	169	449	793	4.728	5.976
2502021	BARBERA SARDA N.	-	-	-	-	-	1	1
2502022	BARSAGLINA N.	-	-	-	-	1	-	1
2502023	BELLONE	-	-	-	1	-	1	2
2502025	BIANCAME B.	-	-	3	1	5	4	13
2502028	BIANCO D'ALESSANO B.	1	-	-	-	-	1	2
2502029	BIANCOLELLA B.	-	-	1	1	2	2	5
2502030	BIANCONE B.	-	-	1	-	-	-	1
2502033	BOMBINO NERO N.	-	-	-	-	-	1	1
2502035	BONARDA N.	10	3	7	11	17	39	84
2502037	BOVALE GRANDE N.	-	-	-	1	-	-	1
2502039	BRACCIOLA NERA N.	-	-	1	-	-	-	1
2502040	BRACHETTO N.	34	22	18	29	11	39	147
2502042	CABERNET FRANC N.	3	-	-	-	1	-	4
2502043	CABERNET SAUVIGNON N.	19	1	6	1	3	1	29
2502049	CANAIOLO NERO N.	-	1	-	-	-	1	2
2502053	CARICA L'ASINO B.	1	-	-	1	1	2	5
2502054	CARIGNANO N.	-	-	-	-	-	1	1
2502059	CATARRATTO BIANCO LUCIDO B.	-	-	-	-	1	2	2
2502060	CESANESE COMUNE N.	1	-	-	-	1	-	2
2502298	CHARDONNAY B.	26	16	43	76	29	33	205
2502063	CLAIRETTE B.	1	1	1	1	-	-	4
2502064	COCOCCIOLA B.	1	-	-	-	1	1	2
2502065	CODA DI VOLPE BIANCA B.	-	-	2	1	-	1	4
2502068	CORINTO NERO N.	-	-	-	2	2	4	7
2502450	CORINTO NERO N.	-	-	-	-	-	1	1
2502069	CORTESE B.	42	39	89	195	117	182	614
2502070	CORVINA N.	2	-	2	1	6	15	24
2502071	CROATINA N.	-	-	-	1	-	-	1
2502072	DAMASCHINO B.	-	1	1	2	3	-	6
2502073	DOLCETTO N.	34	35	37	130	127	298	632
2502075	DOUX D'ENRY N.	-	-	-	1	1	1	3
2502076	DURASA N.	-	-	-	1	-	1	2
2502077	DURELLA B.	-	-	-	-	-	1	1
2502078	ERBALUCE B.	-	-	-	-	-	1	1
2502079	FALANGHINA B.	-	2	1	2	2	7	13
2502080	FAVORITA B.	-	2	6	13	10	5	34
2502273	FERTILIA N.	-	-	-	1	-	1	2
2502082	FOGLIA TONDA N.	-	-	-	-	-	1	1
2502083	FORASTERA B.	-	-	-	-	-	6	6
2502317	FORSELLINA N.	-	-	-	-	-	1	1
2502085	FRANCAVIDDA B.	-	-	1	-	1	2	4
2502086	FRANCONIA N.	-	-	-	-	-	2	2
2502088	FREISA N.	17	13	22	66	78	517	689
2502089	FUMIN N.	1	-	1	-	2	3	7
2502093	GIRÒ N.	-	-	-	-	-	2	2
2502095	GRECHETTO B.	-	1	-	-	-	-	1
2502098	GRECO BIANCO B.	3	1	5	2	-	1	11
2502099	GRECO NERO N.	4	5	3	10	24	46	68
2502100	GRIGNOLINO N.	22	11	34	82	72	218	424
2502277	INVERNENGA B.	-	-	1	-	-	-	1
2502278	ITALICA B.	-	-	-	1	-	-	1
2502113	LAMBRUSCA DI ALESSANDRIA N.	1	2	1	9	9	14	34
2502114	LAMBRUSCO A FOGLIA FRASTAGLIATA N.	-	-	-	-	1	3	4
2502115	LAMBRUSCO DI SORBARA N.	-	-	-	-	-	2	2
2502117	LAMBRUSCO MAESTRI N.	-	-	-	-	-	1	1
2502126	MAIOLICA N.	-	-	-	-	-	1	1
2502131	MALVASIA BIANCA DI CANDIA B.	-	-	-	-	-	1	1
2502134	MALVASIA DI CASORZO N.	-	-	2	1	1	3	7
2502137	MALVASIA DI SCHIERANO N.	-	-	1	3	7	13	24
2502128	MALVASIA N.	-	-	-	2	-	3	5
2502140	MALVASIA NERA DI BRINDISI N.	-	-	-	-	1	-	1
2502299	MANZONI BIANCO B.	26	2	16	34	39	158	242
2502146	MERLOT N.	3	5	7	30	24	11	78
2502150	MONTEPULCIANO N.	-	-	1	-	-	2	3
2502119	MONTERICCO N.	-	-	-	-	-	2	2
2502152	MONTÙ B.	1	-	-	-	-	-	1

**Tavola 2.16 - Aziende con vite e relativa superficie investita per natura della produzione, età delle viti e tipo di vitigno**  
(superficie in ettari) - **AZIENDE**

NATURA DELLE PRODUZIONI VITIGNI		ETÀ DELLE VITI (anni)						Totale
		Meno di 3	3 -- 6	6 -- 10	10 -- 20	20 -- 30	30 ed oltre	
2502153	MOSCATO BIANCO B.	116	12	17	59	53	89	313
2502155	MOSCATO NERO DI ACQUI N.	-	-	-	2	-	3	5
2502157	MOSTOSA B.	1	-	-	-	-	-	1
2502158	MÜLLER THURGAU B.	1	-	3	-	-	-	4
2502160	NEBBIOLO N.	15	4	9	12	10	23	64
2502163	NEGRO AMARO N.	1	-	-	-	-	-	1
2502166	NERETTA CUNESE N.	-	-	-	2	-	1	3
2502169	NEYRET N.	-	-	-	-	2	-	2
2502173	NOSIOLA B.	-	-	-	-	1	1	2
2502175	NURAGUS B.	-	-	-	-	1	-	1
2502180	PASCALE N.	-	-	-	-	-	1	1
2502309	PELAVERGA N.	-	-	1	-	-	-	1
2502188	PICOLIT B.	-	-	-	-	1	-	1
2502190	PIGATO B.	-	-	-	-	-	1	1
2502191	PIGNOLA N.	1	-	-	-	1	-	2
2502300	PIGNOLETTA B.	5	6	6	11	25	17	62
2502193	PINOT BIANCO B.	-	2	1	3	2	-	8
2502194	PINOT GRIGIO G.	-	-	2	-	-	-	2
2502195	PINOT NERO N.	3	3	6	8	-	3	23
2502196	PLASSA N.	-	-	-	-	-	2	2
2502198	PORTOGHESE N.	-	-	1	2	-	-	3
2502199	PRIMITIVO N.	1	1	-	1	-	4	7
2502204	RABOSO VERONESE N.	-	-	-	1	-	-	1
2502341	REGINA B.	-	-	1	-	-	-	1
2502210	RIESLING B.	-	-	1	-	-	1	2
2502209	RIESLING ITALICO B.	1	-	1	-	-	-	2
2502213	ROSSESE N.	-	-	-	-	-	1	1
2502313	RUCHE N.	3	3	-	3	-	1	10
2502218	SANGIOVESE N.	-	-	3	6	5	6	20
2502219	SAN GIUSEPPE NERO N.	-	-	-	2	2	15	19
2502221	SAUVIGNON B.	1	-	1	2	1	-	5
2502289	SCHIAVA GROSSA N.	-	-	1	-	-	-	1
2502228	SGAVETTA N.	-	-	-	1	-	-	1
2502292	SOPERGA N.	-	-	-	1	-	-	1
2502293	TAZZELENDE N.	1	1	2	2	1	1	5
2502235	TOCAI FRIULANO B.	-	-	-	1	2	1	4
2502238	TRAMINER AROMATICO Rs.	-	-	-	3	-	-	3
2502332	TREBBIANO ABRUZZESE B.	-	-	-	1	-	-	1
2502239	TREBBIANO DI SOAVE B.	-	1	-	-	1	-	2
2502242	TREBBIANO ROMAGNOLO B.	-	-	-	2	1	-	3
2502244	TREBBIANO TOSCANO B.	-	-	-	-	1	1	2
2502600	UVA DI ALTRO COLORE	-	1	-	3	-	1	5
2502599	UVA DI COLORE NERO	-	1	-	-	1	9	9
2502252	VERDECA B.	-	-	-	-	-	1	1
2502253	VERDELLO B.	-	-	-	-	2	-	2
2502256	VERDUZZO FRIULANO B.	1	-	-	-	-	-	1
2502257	VERDUZZO TREVIGIANO B.	-	-	-	2	-	-	2
2502258	VERMENTINO B.	-	1	3	1	-	-	4
<b>2503999</b>	<b>UVA DA TAVOLA</b>	<b>7</b>	<b>3</b>	<b>10</b>	<b>19</b>	<b>29</b>	<b>96</b>	<b>143</b>
2503587	BLACK PEARL N.	1	-	-	-	2	4	5
2503514	ITALIA B.	-	-	-	-	-	9	9
2503515	LATTUARIO NERO N.	1	-	-	-	2	4	7
2503547	MATILDE B.	-	-	-	1	-	-	1
2503516	MOSCATO D'ADDA N.	-	-	1	-	2	2	5
2503517	MOSCATO D'AMBURGO N.	1	-	1	6	10	32	48
2503525	PRIMUS B.	2	-	1	-	2	2	5
2503527	REGINA B.	2	1	-	-	-	6	9
2503500	UVA DI ALTRO COLORE	1	-	3	7	4	11	24
2503499	UVA DI COLORE NERO	1	2	6	6	8	37	55



**Tavola 2.16 - Aziende con vite e relativa superficie investita per natura della produzione, età delle viti e tipo di vitigno**  
(superficie in ettari) - **SUPERFICIE**

NATURA DELLE PRODUZIONI VITIGNI	ETÀ DELLE VITI (anni)						Totale
	Meno di 3	3 -- 6	6 -- 10	10 -- 20	20 -- 30	30 ed oltre	
<b>UVA DA VINO</b>	<b>1.227,74</b>	<b>745,28</b>	<b>1.059,18</b>	<b>3.490,09</b>	<b>3.440,61</b>	<b>8.167,50</b>	<b>18.130,40</b>
<b>2501999 per vini DOC e DOCG</b>	<b>817,58</b>	<b>632,59</b>	<b>841,81</b>	<b>2.946,04</b>	<b>2.835,98</b>	<b>5.515,01</b>	<b>13.589,01</b>
2501001 ABBUOTO	1,37	-	0,30	77,17	6,69	23,85	109,38
2501003 AGLIANICONE N.	-	-	-	0,32	0,74	-	1,06
2501005 ALBANELLO B.	-	-	-	0,77	-	-	0,77
2501008 ALBAROLA B.	-	-	-	-	-	3,35	3,35
2501009 ALEATICO N.	2,97	-	1,46	6,20	6,79	15,39	32,81
2501011 ALICANTE BOUSCHET N.	0,54	-	-	-	-	-	0,54
2501010 ALICANTE N.	2,07	4,44	1,09	0,76	3,94	13,00	25,30
2501012 ANCELLOTTA N.	0,53	-	0,50	0,24	0,40	1,34	3,01
2501013 ANSONICA B.	1,25	0,24	0,47	0,54	8,35	43,64	54,49
2501014 ARNEIS B.	1,66	1,35	2,84	7,26	0,35	16,31	29,77
2501015 ARVESINIADU B.	2,11	0,50	1,33	0,40	2,25	3,77	10,36
2501017 AVANÀ N.	0,42	-	-	3,19	0,48	0,31	4,40
2501018 AVARENGO N.	0,36	0,29	1,18	1,50	-	8,50	11,83
2501020 BARBERA BIANCA B.	-	-	-	0,48	-	0,17	0,65
2501019 BARBERA N.	312,47	88,61	172,24	570,88	1.191,59	3.745,87	6.081,66
2501023 BELLONE	0,34	-	0,27	0,22	-	0,81	1,64
2501028 BIANCO D'ALESSANO B.	-	-	-	-	4,15	-	4,15
2501029 BIANCOLELLA B.	-	-	-	0,23	-	2,28	2,51
2501032 BOMBINO BIANCO B.	-	-	-	0,20	-	0,17	0,37
2501033 BOMBINO NERO N.	-	-	-	1,00	0,42	0,25	1,67
2501034 BONAMICO N.	2,19	3,15	2,16	13,14	10,86	8,76	40,26
2501035 BONARDA N.	5,43	2,67	4,56	28,63	26,09	45,59	112,97
2501036 BOSCO B.	0,23	-	-	-	1,65	-	1,88
2501037 BOVALE GRANDE N.	1,16	-	-	0,89	-	0,18	2,23
2501038 BOVALE N.	-	0,10	-	-	-	-	0,10
2501039 BRACCIOLA NERA N.	-	0,23	0,24	0,40	0,14	-	1,01
2501040 BRACHETTO N.	121,63	152,22	142,01	112,56	45,85	33,64	607,91
2501268 BRIC N.	-	-	0,91	-	4,36	-	5,27
2501269 BUSSANELLO B.	-	-	-	0,87	-	-	0,87
2501042 CABERNET FRANC N.	4,39	4,10	0,47	0,43	0,08	1,00	10,47
2501043 CABERNET SAUVIGNON N.	5,67	1,70	5,68	2,45	0,27	-	15,77
2501046 CALABRESE N.	0,06	0,38	0,51	-	-	0,65	1,60
2501048 CANAILOLO BIANCO B.	0,27	-	0,60	-	-	-	0,87
2501049 CANAILOLO NERO N.	0,30	-	-	1,24	0,31	1,31	3,16
2501053 CARICA L'ASINO B.	4,19	1,55	3,78	5,59	5,46	1,06	21,63
2501055 CARRICANTE B.	-	-	-	-	-	1,71	1,71
2501058 CATARRATTO BIANCO COMUNE B.	-	-	-	-	0,63	-	0,63
2501059 CATARRATTO BIANCO LUCIDO B.	-	-	-	0,40	-	0,33	0,73
2501061 CESANESE D'AFFILE N.	-	-	0,05	-	-	-	0,05
2501298 CHARDONNAY B.	18,29	19,20	55,55	106,52	59,06	34,34	292,96
2501270 CHASSELAS DORATO B.	-	-	0,38	-	-	-	0,38
2501063 CLAIRETTE B.	0,12	0,20	4,54	3,65	3,61	0,30	12,42
2501064 COCCICOLA B.	-	-	-	-	0,65	0,74	1,39
2501065 CODA DI VOLPE BIANCA B.	-	-	0,16	0,94	0,90	0,25	2,25
2501068 CORINTO NERO N.	-	-	0,18	1,13	-	0,50	1,81
2501069 CORTESE B.	14,26	18,42	64,42	254,28	84,77	76,47	512,62
2501070 CORVINA N.	-	0,14	-	0,55	0,80	2,12	3,61
2501071 CROATINA N.	-	-	2,40	1,29	-	0,60	4,29
2501072 DAMASCHINO B.	0,81	0,10	0,22	1,75	2,43	1,53	6,84
2501073 DOLCETTO N.	21,54	18,34	39,94	94,49	108,60	84,02	366,93
2501075 DOUX D'ENRY N.	0,60	-	-	-	-	-	0,60
2501078 ERBALUCE B.	-	-	-	-	0,41	0,37	0,78
2501079 FALANGHINA B.	-	-	0,06	0,91	1,57	1,88	4,42
2501080 FAVORITA B.	-	0,83	1,46	4,63	2,74	-	9,66
2501082 FOGLIA TONDA N.	-	-	-	-	-	0,41	0,41
2501083 FORASTERA B.	-	-	1,00	-	-	1,87	2,87
2501086 FRANCONIA N.	-	-	0,36	-	-	-	0,36
2501088 FREISA N.	17,44	17,53	17,34	75,81	133,69	156,23	418,04
2501089 FUMIN N.	-	-	-	1,19	-	9,09	10,28
2501090 GAGLIOPPO N.	-	0,29	0,10	-	-	-	0,39
2501093 GIRÒ N.	0,56	1,29	-	0,95	1,00	0,22	4,02
2501095 GRECHETTO B.	-	-	0,26	-	0,18	-	0,44
2501098 GRECO BIANCO B.	-	0,95	-	-	0,42	0,50	1,87
2501099 GRECO NERO N.	-	-	-	1,80	1,10	1,08	3,98
2501100 GRIGNOLINO N.	11,12	11,01	41,50	124,41	143,11	168,41	499,56
2501106 GUARNACCIA B.	-	-	0,54	-	-	1,76	2,30
2501276 INCROCIO BIANCO FEDIT 51 C.S.G. B.	-	-	0,71	4,00	-	-	4,71
2501109 INCROCIO MANZONI 2.15 N.	-	-	-	-	0,43	3,72	4,15
2501110 INCROCIO TERZI N.1 N.	-	0,33	-	-	-	-	0,33
2501278 ITALICA B.	-	-	0,50	0,50	-	-	1,00
2501113 LAMBRUSCA DI ALESSANDRIA N.	0,28	-	0,17	3,09	0,73	1,37	5,64

**Tavola 2.16 - Aziende con vite e relativa superficie investita per natura della produzione, età delle viti e tipo di vitigno**  
(superficie in ettari) - **SUPERFICIE**

NATURA DELLE PRODUZIONI VITIGNI	ETÀ DELLE VITI (anni)						Totale
	Meno di 3	3 -- 6	6 -- 10	10 -- 20	20 -- 30	30 ed oltre	
2501114 LAMBRUSCO A FOGLIA FRASTAGLIATA N.	-	-	-	0,33	0,06	-	0,39
2501115 LAMBRUSCO DI SORBARA N.	-	-	-	0,88	-	-	0,88
2501116 LAMBRUSCO GRASPAROSSA N.	-	-	-	-	-	0,05	0,05
2501118 LAMBRUSCO MARANI N.	-	-	-	0,30	-	-	0,30
2501120 LAMBRUSCO SALAMINO N.	-	-	-	-	-	0,19	0,19
2501129 MALVASIA BIANCA B.	-	-	-	0,06	-	-	0,06
2501133 MALVASIA DEL LAZIO B.	0,22	1,40	2,02	-	0,43	1,42	5,49
2501134 MALVASIA DI CASORZO N.	-	1,41	-	1,07	0,10	2,79	5,37
2501135 MALVASIA DI LIPARI B.	-	-	-	-	-	0,22	0,22
2501137 MALVASIA DI SCHIERANO N.	2,00	5,18	3,48	40,79	44,73	46,84	143,02
2501138 MALVASIA ISTRIANA B.	-	-	0,31	-	-	-	0,31
2501139 MALVASIA NERA DI BASILICATA N.	-	-	4,71	-	-	-	4,71
2501140 MALVASIA NERA DI BRINDISI N.	-	-	0,39	-	-	-	0,39
2501299 MANZONI BIANCO B.	-	-	0,50	1,54	1,16	0,26	3,46
2501143 MARSIGLIANA NERA N.	-	1,10	1,29	4,81	0,40	-	7,60
2501145 MAZZESE N.	-	-	2,00	0,76	-	-	2,76
2501146 MERLOT N.	6,71	-	1,31	1,58	1,65	2,29	13,54
2501148 MOLINARA N.	-	-	-	-	0,40	0,60	1,00
2501150 MONTEPULCIANO N.	0,94	0,23	-	0,49	0,53	0,40	2,59
2501119 MONTERICCO N.	1,63	-	0,53	1,55	0,06	8,02	11,79
2501151 MONTONICO BIANCO B.	-	-	-	1,96	0,10	0,07	2,13
2501152 MONTÙ B.	0,30	0,72	-	0,68	0,28	0,35	2,33
2501153 MOSCATO BIANCO B.	208,18	233,93	197,85	1.279,83	867,65	897,44	3.684,88
2501154 MOSCATO GIALLO B.	-	-	-	0,64	0,94	1,21	2,79
2501155 MOSCATO NERO DI ACQUI N.	1,64	3,05	0,74	4,27	4,54	0,56	14,80
2501156 MOSCATO ROSA Rs.	-	-	-	-	-	0,10	0,10
2501157 MOSTOSA B.	-	0,70	-	5,59	0,92	1,27	8,48
2501158 MÜLLER THURGAU B.	-	0,23	-	0,46	-	-	0,69
2501159 NASCO B.	1,33	3,12	1,02	10,23	5,00	3,87	24,57
2501160 NEBBIOLO N.	8,05	9,62	11,19	27,02	9,79	7,14	72,81
2501163 NEGRO AMARO N.	1,93	3,88	-	2,72	0,92	1,33	10,78
2501168 NERO BUONO N.	-	-	0,02	-	-	-	0,02
2501169 NEYRET N.	-	-	0,39	1,16	-	0,50	2,05
2501180 PASCALE N.	-	0,29	0,15	-	-	-	0,44
2501185 PERRICONE N.	-	-	2,32	0,05	-	-	2,37
2501188 PICOLIT B.	-	-	-	0,30	0,37	-	0,67
2501189 PIEDIROSSO N.	-	-	3,00	-	-	1,53	4,53
2501191 PIGNOLA N.	-	-	-	0,48	3,18	6,62	10,28
2501193 PINOT BIANCO B.	2,66	1,97	1,66	3,15	0,65	1,41	11,50
2501194 PINOT GRIGIO G.	-	-	0,35	-	-	-	0,35
2501195 PINOT NERO N.	3,39	7,88	17,12	10,73	0,77	0,54	40,43
2501196 PLASSA N.	-	-	-	-	-	1,36	1,36
2501198 PORTOGHESE N.	1,93	-	0,36	-	-	-	2,29
2501200 PROSECCO B.	-	0,20	-	-	-	-	0,20
2501209 RIESLING ITALICO B.	-	-	1,24	-	-	-	1,24
2501213 ROSSESE N.	-	-	-	1,09	-	-	1,09
2501313 RUCHELE N.	15,82	4,68	3,83	9,63	4,69	1,70	40,35
2501218 SANGIOVESE N.	-	-	0,06	0,06	-	0,02	0,14
2501340 SANTA MARIA B.	0,43	-	-	-	-	-	0,43
2501221 SAUVIGNON B.	2,10	0,30	0,95	1,04	-	0,38	4,77
2501222 SCHIAVA GENTILE N.	-	0,27	-	-	-	-	0,27
2501290 SCHIOPPETTINO N.	-	-	0,65	-	-	-	0,65
2501291 SIRIO B.	-	-	0,61	0,57	-	-	1,18
2501292 SOPERGA N.	-	-	-	1,96	1,00	-	2,96
2501293 TAZZELENGHE N.	-	-	0,12	1,63	0,50	-	2,25
2501233 TERRANO N.	0,83	-	3,55	-	-	-	4,38
2501238 TRAMINER AROMATICO Rs.	-	1,80	1,35	0,53	1,65	-	5,33
2501240 TREBBIANO GIALLO B.	0,71	-	-	0,20	0,08	-	0,99
2501243 TREBBIANO SPOLETINO B.	-	0,11	-	-	-	-	0,11
2501600 UVA DI ALTRO COLORE	-	-	-	1,56	-	-	1,56
2501248 UVA RARA N.	-	-	0,32	-	-	-	0,32
2501296 VEGA B.	-	-	0,91	0,47	-	1,90	3,28
2501253 VERDELLO B.	0,15	0,36	1,07	4,02	15,38	1,61	22,59
<b>2502999 per altri vini</b>	<b>410,16</b>	<b>112,69</b>	<b>217,37</b>	<b>544,05</b>	<b>604,63</b>	<b>2.652,49</b>	<b>4.541,39</b>
2502001 ABBUOTO	-	-	-	0,36	-	1,36	1,72
2502002 AGLIANICO N.	0,52	-	0,12	5,17	3,54	12,10	21,45
2502006 ALBARANZEULI BIANCO B.	-	-	-	-	-	1,56	1,56
2502007 ALBARANZEULI NERO N.	-	-	-	-	-	0,06	0,06
2502008 ALBAROLA B.	-	-	-	-	-	0,48	0,48
2502009 ALEATICO N.	-	0,40	1,20	0,26	0,20	5,35	7,41
2502011 ALICANTE BOUSCHET N.	-	-	-	-	-	0,40	0,40
2502010 ALICANTE N.	0,64	0,10	0,16	-	-	0,51	1,41
2502013 ANSONICA B.	0,85	0,07	0,64	1,45	3,30	4,81	11,12

**Tavola 2.16 - Aziende con vite e relativa superficie investita per natura della produzione, età delle viti e tipo di vitigno**  
(superficie in ettari) - SUPERFICIE

NATURA DELLE PRODUZIONI VITIGNI	ETÀ DELLE VITI (anni)						Totale
	Meno di 3	3 -- 6	6 -- 10	10 -- 20	20 -- 30	30 ed oltre	
2502014 ARNEIS B.	2,89	0,78	7,95	14,05	8,81	20,00	54,48
2502015 ARVESINIADU B.	-	-	0,10	0,24	0,96	4,32	5,62
2502016 ASPRINIO BIANCO B.	0,10	-	-	-	-	2,31	2,41
2502017 AVANÀ N.	-	-	-	-	-	0,26	0,26
2502018 AVARENGO N.	-	4,36	-	-	1,28	3,73	9,37
2502020 BARBERA BIANCA B.	-	-	-	-	-	0,10	0,10
2502019 BARBERA N.	152,73	42,76	61,03	220,50	351,92	2.023,62	2.852,56
2502021 BARBERA SARDA N.	-	-	-	-	-	0,04	0,04
2502022 BARSAGLINA N.	-	-	-	-	0,36	-	0,36
2502023 BELLONE	-	-	-	0,05	-	0,05	0,10
2502025 BIANCAME B.	-	-	0,86	0,22	1,44	0,33	2,85
2502028 BIANCO D'ALESSANO B.	0,06	-	-	-	-	0,22	0,28
2502029 BIANCOLELLA B.	-	-	1,84	0,10	1,67	0,18	3,79
2502030 BIANCONE B.	-	-	0,51	-	-	-	0,51
2502033 BOMBINO NERO N.	-	-	-	-	-	0,17	0,17
2502035 BONARDA N.	2,57	0,92	1,17	2,21	4,47	10,32	21,66
2502037 BOVALE GRANDE N.	-	-	-	0,38	-	-	0,38
2502039 BRACCIOLA NERA N.	-	-	0,18	-	-	-	0,18
2502040 BRACHETTO N.	19,89	7,05	7,68	10,39	5,77	7,66	58,44
2502042 CABERNET FRANC N.	3,41	-	-	-	0,13	-	3,54
2502043 CABERNET SAUVIGNON N.	12,95	0,15	2,00	0,25	0,74	0,33	16,42
2502049 CANAIOLO NERO N.	-	0,04	-	-	-	0,18	0,22
2502053 CARICA L'ASINO B.	0,59	-	-	0,28	0,13	0,40	1,40
2502054 CARIGNANO N.	-	-	-	-	-	0,15	0,15
2502059 CATARRATTO BIANCO LUCIDO B.	-	-	-	-	0,10	1,20	1,30
2502060 CESANESE COMUNE N.	0,12	-	-	-	0,15	-	0,27
2502298 CHARDONNAY B.	12,15	6,77	18,36	48,49	9,58	9,14	104,49
2502063 CLAIRETTE B.	0,20	0,60	0,07	0,05	-	-	0,92
2502064 COCCOCCIOLA B.	0,21	-	-	-	0,44	0,05	0,70
2502065 CODA DI VOLPE BIANCA B.	-	-	0,63	0,04	-	0,10	0,77
2502068 CORINTO NERO N.	-	-	-	0,60	0,91	0,26	1,77
2502450 CORINTO NERO N.	-	-	-	-	-	0,01	0,01
2502069 CORTESE B.	18,94	12,03	23,80	57,25	34,24	42,43	188,69
2502070 CORVINA N.	0,34	-	0,21	0,05	0,78	3,21	4,59
2502071 CROATINA N.	-	-	-	0,11	-	-	0,11
2502072 DAMASCHINO B.	-	0,47	0,38	0,32	0,32	-	1,49
2502073 DOLCETTO N.	11,37	6,35	8,92	38,96	32,95	68,27	166,82
2502075 DOUX D'ENRY N.	-	-	-	0,07	0,30	0,11	0,48
2502076 DURASA N.	-	-	-	0,02	-	0,06	0,08
2502077 DURELLA B.	-	-	-	-	-	0,05	0,05
2502078 ERBALUCE B.	-	-	-	-	-	0,70	0,70
2502079 FALANGHINA B.	-	0,24	0,09	0,11	0,27	1,84	2,55
2502080 FAVORITA B.	-	0,30	3,05	3,73	2,41	1,58	11,07
2502273 FERTILIA N.	-	-	-	0,04	-	0,15	0,19
2502082 FOGLIA TONDA N.	-	-	-	-	-	0,03	0,03
2502083 FORASTERA B.	-	-	-	-	-	2,51	2,51
2502317 FORSELLINA N.	-	-	-	-	-	0,16	0,16
2502085 FRANCAVIDDA B.	-	-	0,25	-	0,34	0,32	0,91
2502086 FRANCONIA N.	-	-	-	-	-	0,34	0,34
2502088 FREISA N.	12,19	4,07	8,08	24,46	31,11	171,34	251,25
2502089 FUMIN N.	1,20	-	0,95	-	0,25	0,49	2,89
2502093 GIRÒ N.	-	-	-	-	-	1,18	1,18
2502095 GRECHETTO B.	-	0,76	-	-	-	-	0,76
2502098 GRECO BIANCO B.	0,73	0,18	2,63	0,70	-	0,10	4,34
2502099 GRECO NERO N.	2,19	3,29	1,75	4,38	12,28	28,20	52,09
2502100 GRIGNOLINO N.	12,62	2,50	7,71	26,51	18,45	52,46	120,25
2502277 INVERNENGA B.	-	-	2,00	-	-	-	2,00
2502278 ITALICA B.	-	-	-	0,47	-	-	0,47
2502113 LAMBRUSCA DI ALESSANDRIA N.	0,51	0,60	0,06	2,07	1,08	1,15	5,47
2502114 LAMBRUSCO A FOGLIA FRASTAGLIATA N.	-	-	-	-	0,01	0,36	0,37
2502115 LAMBRUSCO DI SORBARA N.	-	-	-	-	-	0,13	0,13
2502117 LAMBRUSCO MAESTRI N.	-	-	-	-	-	0,10	0,10
2502126 MAIOLICA N.	-	-	-	-	-	0,16	0,16
2502131 MALVASIA BIANCA DI CANDIA B.	-	-	-	-	-	0,14	0,14
2502134 MALVASIA DI CASORZO N.	-	-	0,54	0,30	0,30	1,16	2,30
2502137 MALVASIA DI SCHIERANO N.	-	-	0,12	0,85	4,02	3,16	8,15
2502128 MALVASIA N.	-	-	-	0,31	-	1,12	1,43
2502140 MALVASIA NERA DI BRINDISI N.	-	-	-	-	0,07	-	0,07
2502299 MANZONI BIANCO B.	22,08	0,37	7,79	24,35	30,33	103,91	188,83
2502146 MERLOT N.	4,46	1,92	2,35	5,93	5,47	2,36	22,49
2502150 MONTEPULCIANO N.	-	-	0,09	-	-	0,24	0,33
2502119 MONTERICCO N.	-	-	-	-	-	0,52	0,52
2502152 MONTÙ B.	0,82	-	-	-	-	-	0,82

**Tavola 2.16 - Aziende con vite e relativa superficie investita per natura della produzione, età delle viti e tipo di vitigno**  
(superficie in ettari) - **SUPERFICIE**

NATURA DELLE PRODUZIONI VITIGNI		ETÀ DELLE VITI (anni)						Totale
		Meno di 3	3 -- 6	6 -- 10	10 -- 20	20 -- 30	30 ed oltre	
2502153	MOSCATO BIANCO B.	75,76	6,13	18,85	23,18	16,40	23,51	163,83
2502155	MOSCATO NERO DI ACQUI N.	-	-	-	0,20	-	0,42	0,62
2502157	MOSTOSA B.	0,87	-	-	-	-	-	0,87
2502158	MÜLLER THURGAU B.	2,50	-	2,05	-	-	-	4,55
2502160	NEBBIOLO N.	9,51	2,10	1,90	2,32	1,85	4,30	21,98
2502163	NEGRO AMARO N.	0,10	-	-	-	-	-	0,10
2502166	NERETTA CUNESE N.	-	-	-	0,48	-	0,38	0,86
2502169	NEYRET N.	-	-	-	-	0,38	-	0,38
2502173	NOSIOLA B.	-	-	-	-	0,18	0,10	0,28
2502175	NURAGUS B.	-	-	-	-	0,10	-	0,10
2502180	PASCALE N.	-	-	-	-	-	0,01	0,01
2502309	PELAVERGA N.	-	-	0,17	-	-	-	0,17
2502188	PICOLIT B.	-	-	-	-	0,10	-	0,10
2502190	PIGATO B.	-	-	-	-	-	0,29	0,29
2502191	PIGNOLA N.	12,49	-	-	-	0,38	-	12,87
2502300	PIGNOLETTA B.	3,56	2,94	3,43	2,24	7,51	6,07	25,75
2502193	PINOT BIANCO B.	-	1,30	0,38	0,55	0,38	-	2,61
2502194	PINOT GRIGIO G.	-	-	0,45	-	-	-	0,45
2502195	PINOT NERO N.	3,72	1,55	5,03	3,90	-	1,08	15,28
2502196	PLASSA N.	-	-	-	-	-	0,80	0,80
2502198	PORTOGHESE N.	-	-	0,85	0,21	-	-	1,06
2502199	PRIMITIVO N.	1,27	0,08	-	0,08	-	1,37	2,80
2502204	RABOSO VERONESE N.	-	-	-	0,50	-	-	0,50
2502341	REGINA B.	-	-	0,03	-	-	-	0,03
2502210	RIESLING B.	-	-	0,15	-	-	0,56	0,71
2502209	RIESLING ITALICO B.	0,17	-	1,03	-	-	-	1,20
2502213	ROSSESE N.	-	-	-	-	-	0,60	0,60
2502313	RUCHE N.	1,20	0,71	-	0,64	-	0,08	2,63
2502218	SANGIOVESE N.	-	-	0,31	0,75	1,04	1,26	3,36
2502219	SAN GIUSEPPE NERO N.	-	-	-	1,75	0,60	6,84	9,19
2502221	SAUVIGNON B.	0,75	-	0,51	2,55	0,32	-	4,13
2502289	SCHIAVA GROSSA N.	-	-	0,46	-	-	-	0,46
2502228	SGAVETTA N.	-	-	-	0,04	-	-	0,04
2502292	SOPERGA N.	-	-	-	0,54	-	-	0,54
2502293	TAZZELENTE N.	0,80	0,33	0,42	0,49	0,33	0,16	2,53
2502235	TOCAI FRIULANO B.	-	-	-	0,03	0,14	0,37	0,54
2502238	TRAMINER AROMATICO Rs.	-	-	-	2,60	-	-	2,60
2502332	TREBBIANO ABRUZZESE B.	-	-	-	0,22	-	-	0,22
2502239	TREBBIANO DI SOAVE B.	-	0,07	-	-	0,50	-	0,57
2502242	TREBBIANO ROMAGNOLO B.	-	-	-	0,54	0,15	-	0,69
2502244	TREBBIANO TOSCANO B.	-	-	-	-	0,29	0,20	0,49
2502600	UVA DI ALTRO COLORE	-	0,08	-	1,85	-	0,21	2,14
2502599	UVA DI COLORE NERO	-	0,07	-	-	0,07	1,93	2,07
2502252	VERDECA B.	-	-	-	-	-	0,15	0,15
2502253	VERDELLO B.	-	-	-	-	3,03	-	3,03
2502256	VERDUZZO FRIULANO B.	0,13	-	-	-	-	-	0,13
2502257	VERDUZZO TREVIGIANO B.	-	-	-	1,11	-	-	1,11
2502258	VERMENTINO B.	-	0,25	6,08	1,20	-	-	7,53
<b>2503999</b>	<b>UVA DA TAVOLA</b>	<b>5,73</b>	<b>1,69</b>	<b>1,19</b>	<b>6,63</b>	<b>9,22</b>	<b>15,90</b>	<b>40,36</b>
2503587	BLACK PEARL N.	0,50	-	-	-	0,40	0,74	1,64
2503514	ITALIA B.	-	-	-	-	-	1,75	1,75
2503515	LATTUARIO NERO N.	0,69	-	-	-	0,12	1,14	1,95
2503547	MATILDE B.	-	-	-	0,01	-	-	0,01
2503516	MOSCATO D'ADDA N.	-	-	0,02	-	1,35	0,29	1,66
2503517	MOSCATO D'AMBURGO N.	1,00	-	0,06	4,34	2,00	2,79	10,19
2503525	PRIMUS B.	1,23	-	0,01	-	0,42	0,61	2,27
2503527	REGINA B.	0,67	0,47	-	-	-	1,13	2,27
2503500	UVA DI ALTRO COLORE	0,50	-	0,33	1,18	3,40	1,27	6,68
2503499	UVA DI COLORE NERO	1,14	1,22	0,77	1,10	1,53	6,18	11,94

**Tavola 2.17 - Aziende con arboricoltura da legno e/o boschi e relativa superficie per classe di superficie totale e zona altimetrica (superficie in ettari) - TOTALE**

CULTURE BOSCHIVE	CLASSI DI SUPERFICIE TOTALE								Totale
	Meno di 1	1 -- 2	2 -- 5	5 -- 10	10 -- 20	20 -- 50	50 -- 100	100 ed oltre	
AZIENDE									
CULTURE BOSCHIVE									
ARBORICOLTURA DA LEGNO	259	564	1.299	808	323	153	37	11	3.454
Pioppeti	209	491	1.162	704	281	132	32	7	3.018
Altra arboricoltura da legno	56	88	200	157	68	42	9	6	626
BOSCHI	2.662	3.135	4.808	2.452	1.126	463	92	22	14.760
Fustaie	74	74	141	86	59	16	3	1	454
<i>Conifere</i>	38	36	67	45	21	3	1	-	211
<i>Latifoglie</i>	21	24	43	26	17	4	2	1	138
<i>Miste di conifere e latifoglie</i>	16	15	41	17	23	9	-	-	121
Cedui	2.603	3.092	4.754	2.422	1.099	448	90	20	14.528
<i>Semplici</i>	1.263	1.418	2.077	1.141	528	225	47	10	6.709
<i>Composti</i>	1.344	1.685	2.703	1.299	577	238	45	11	7.902
Macchia mediterranea	-	-	1	-	-	-	-	-	1
ALTRE SUPERFICI FORESTALI									
SUPERFICI BOSCAE A TURNO BREVE	122	241	532	299	109	69	16	6	1.394
Alberi di Natale	-	1	1	1	-	-	-	-	3
Produzione di energia	28	36	41	17	6	4	-	1	133
Produzione per l'industria	98	207	505	289	104	67	16	5	1.291
SUPERFICIE INVESTITA									
CULTURE BOSCHIVE									
ARBORICOLTURA DA LEGNO	82,99	294,56	1.060,03	1.069,89	762,16	690,84	293,69	133,66	4.387,82
Pioppeti	66,35	245,90	901,72	845,55	613,88	549,97	217,22	97,55	3.538,14
Altra arboricoltura da legno	16,64	48,66	158,31	224,34	148,28	140,87	76,47	36,11	849,68
BOSCHI	920,92	2.261,17	6.000,57	4.702,71	3.450,72	2.225,41	682,84	151,67	20.396,01
Fustaie	22,46	35,38	101,41	78,77	94,12	53,73	4,54	2,15	392,56
<i>Conifere</i>	10,74	17,01	39,17	31,78	25,38	3,91	0,10	-	128,09
<i>Latifoglie</i>	6,86	12,22	33,42	33,81	37,36	9,11	4,44	2,15	139,37
<i>Miste di conifere e latifoglie</i>	4,86	6,15	28,82	13,18	31,38	40,71	-	-	125,10
Cedui	898,46	2.225,79	5.898,66	4.623,94	3.356,60	2.140,60	678,30	148,12	19.970,47
<i>Semplici</i>	413,12	920,59	2.241,85	2.032,43	1.687,73	1.021,97	317,76	38,97	8.674,42
<i>Composti</i>	485,34	1.305,20	3.656,81	2.591,51	1.668,87	1.149,71	360,54	110,55	11.328,53
Macchia mediterranea	-	-	0,50	-	-	-	-	-	0,50
ALTRE SUPERFICI FORESTALI									
SUPERFICI BOSCAE A TURNO BREVE	42,59	140,09	497,58	411,11	283,90	312,86	65,27	58,42	1.811,82
Alberi di Natale	-	0,75	0,21	0,62	-	-	-	-	1,58
Produzione di energia	9,58	27,48	36,76	33,71	4,43	15,30	-	0,60	127,86
Produzione per l'industria	33,01	111,86	460,61	376,78	279,47	297,56	65,27	57,82	1.682,38

**Tavola 2.17 segue - Aziende con arboricoltura da legno e/o boschi e relativa superficie per classe di superficie totale e zona altimetrica (superficie in ettari) - COLLINA**

CULTURE BOSCHIVE	CLASSI DI SUPERFICIE TOTALE								Totale
	Meno di 1	1 -- 2	2 -- 5	5 -- 10	10 -- 20	20 -- 50	50 -- 100	100 ed oltre	
AZIENDE									
CULTURE BOSCHIVE									
ARBORICOLTURA DA LEGNO	252	547	1.260	791	314	144	35	10	3.353
Pioppeti	204	480	1.124	689	272	123	30	6	2.928
Altra arboricoltura da legno	54	82	196	152	67	41	8	6	606
BOSCHI	2.541	3.013	4.661	2.414	1.102	452	88	21	14.292
Fustaie	66	65	138	80	56	16	2	1	424
Conifere	38	36	67	45	21	3	1	-	211
Latifoglie	13	15	40	20	16	4	1	1	110
Miste di conifere e latifoglie	16	15	41	17	21	9	-	-	119
Cedui	2.490	2.976	4.609	2.388	1.077	448	87	20	14.095
Semplici	1.216	1.370	2.023	1.126	522	221	46	9	6.533
Composti	1.278	1.617	2.612	1.280	561	231	43	11	7.633
Macchia mediterranea	-	-	1	-	-	-	-	-	1
ALTRE SUPERFICI FORESTALI									
SUPERFICI BOSCHATE A TURNO BREVE	116	233	508	287	106	62	14	5	1.331
Alberi di Natale	-	1	1	1	-	-	-	-	3
Produzione di energia	28	36	41	17	6	4	-	1	133
Produzione per l'industria	92	199	481	277	101	60	14	4	1.228
SUPERFICIE INVESTITA									
CULTURE BOSCHIVE									
ARBORICOLTURA DA LEGNO	80,70	285,29	1.026,65	1.052,55	727,08	667,82	256,90	132,05	4.229,04
Pioppeti	64,86	240,53	870,61	830,42	578,97	527,97	210,88	95,94	3.420,18
Altra arboricoltura da legno	15,84	44,76	156,04	222,13	148,11	139,85	46,02	36,11	808,86
BOSCHI	868,55	2.154,77	5.767,90	4.608,97	3.393,32	2.194,33	646,39	150,27	19.784,50
Fustaie	20,25	31,29	99,97	67,06	91,65	53,73	1,81	2,15	367,91
Conifere	10,74	17,01	39,17	31,78	25,38	3,91	0,10	-	128,09
Latifoglie	4,65	8,13	31,98	22,10	36,89	9,11	1,71	2,15	116,72
Miste di conifere e latifoglie	4,86	6,15	28,82	13,18	29,38	40,71	-	-	123,10
Cedui	848,30	2.123,48	5.667,43	4.541,91	3.301,67	2.140,60	644,58	148,12	19.416,09
Semplici	392,32	878,31	2.162,41	2.001,82	1.682,82	1.008,82	317,40	37,57	8.481,47
Composti	455,98	1.245,17	3.505,02	2.540,09	1.618,85	1.131,78	327,18	110,55	10.934,62
Macchia mediterranea	-	-	0,50	-	-	-	-	-	0,50
ALTRE SUPERFICI FORESTALI									
SUPERFICI BOSCHATE A TURNO BREVE	40,34	135,89	477,63	396,58	279,47	286,93	58,93	56,81	1.732,58
Alberi di Natale	-	0,75	0,21	0,62	-	-	-	-	1,58
Produzione di energia	9,58	27,48	36,76	33,71	4,43	15,30	-	0,60	127,86
Produzione per l'industria	30,76	107,66	440,66	362,25	275,04	271,63	58,93	56,21	1.603,14

**Tavola 2.17 segue - Aziende con arboricoltura da legno e/o boschi e relativa superficie per classe di superficie totale e zona altimetrica (superficie in ettari) - PIANURA**

CULTURE BOSCHIVE	CLASSI DI SUPERFICIE TOTALE								Totale
	Meno di 1	1 -- 2	2 -- 5	5 -- 10	10 -- 20	20 -- 50	50 -- 100	100 ed oltre	
AZIENDE									
CULTURE BOSCHIVE									
ARBORICOLTURA DA LEGNO	7	17	39	17	9	9	2	1	101
Pioppeti	5	11	38	15	9	9	2	1	90
Altra arboricoltura da legno	2	6	4	5	1	1	1	-	20
BOSCHI	121	122	147	38	24	11	4	1	468
Fustaie	8	9	3	6	3	-	1	-	30
<i>Conifere</i>	-	-	-	-	-	-	-	-	-
<i>Latifoglie</i>	8	9	3	6	1	-	1	-	28
<i>Miste di conifere e latifoglie</i>	-	-	-	-	2	-	-	-	2
Cedui	113	116	145	34	22	11	3	1	445
<i>Semplici</i>	47	48	54	15	6	4	1	1	176
<i>Composti</i>	66	68	91	19	16	7	2	-	269
Macchia mediterranea	-	-	-	-	-	-	-	-	-
ALTRE SUPERFICI FORESTALI									
SUPERFICI BOSCAIE A TURNO BREVE	6	8	24	12	3	7	2	1	63
Alberi di Natale	-	-	-	-	-	-	-	-	-
Produzione di energia	-	-	-	-	-	-	-	-	-
Produzione per l'industria	6	8	24	12	3	7	2	1	63
SUPERFICIE INVESTITA									
CULTURE BOSCHIVE									
ARBORICOLTURA DA LEGNO	2,29	9,27	33,38	17,34	35,08	23,02	36,79	1,61	158,78
Pioppeti	1,49	5,37	31,11	15,13	34,91	22,00	6,34	1,61	117,96
Altra arboricoltura da legno	0,80	3,90	2,27	2,21	0,17	1,02	30,45	-	40,82
BOSCHI	52,37	106,40	232,67	93,74	57,40	31,08	36,45	1,40	611,51
Fustaie	2,21	4,09	1,44	11,71	2,47	-	2,73	-	24,65
<i>Conifere</i>	-	-	-	-	-	-	-	-	-
<i>Latifoglie</i>	2,21	4,09	1,44	11,71	0,47	-	2,73	-	22,65
<i>Miste di conifere e latifoglie</i>	-	-	-	-	2,00	-	-	-	2,00
Cedui	50,16	102,31	231,23	82,03	54,93	-	33,72	-	554,38
<i>Semplici</i>	20,80	42,28	79,44	30,61	4,91	13,15	0,36	1,40	192,95
<i>Composti</i>	29,36	60,03	151,79	51,42	50,02	17,93	33,36	-	393,91
Macchia mediterranea	-	-	-	-	-	-	-	-	-
ALTRE SUPERFICI FORESTALI									
SUPERFICI BOSCAIE A TURNO BREVE	2,25	4,20	19,95	14,53	4,43	25,93	6,34	1,61	79,24
Alberi di Natale	-	-	-	-	-	-	-	-	-
Produzione di energia	-	-	-	-	-	-	-	-	-
Produzione per l'industria	2,25	4,20	19,95	14,53	4,43	25,93	6,34	1,61	79,24

**Tavola 2.18 - Aziende che attuano la gestione dei boschi per tipo di intervento e forma giuridica**

FORME GIURIDICHE	Totale aziende con interventi boschivi	TIPI DI INTERVENTO						Altri interventi
		MANUTENZIONE E/O RIPULITURA				Taglio periodico	Migliora- mento	
		Strade	Fasce parafuoco	Sottobosco	Altro			
INTERVENTO DI MANODOPERA AZIENDALE								
FORME GIURIDICHE								
Azienda individuale	12.016	1.275	168	4.984	80	10.099	117	39
Comunanza o affittanza collettiva	10	1	-	5	-	10	-	-
Società di persone e di capitali	106	15	2	45	1	87	2	-
<i>Semplice</i>	85	11	2	35	1	71	2	-
<i>In nome collettivo</i>	4	2	-	3	-	2	-	-
<i>A responsabilità limitata</i>	9	1	-	4	-	8	-	-
<i>In accomandita semplice</i>	5	-	-	1	-	5	-	-
<i>In accomandita per azioni</i>	-	-	-	-	-	-	-	-
<i>Per azioni</i>	1	-	-	-	-	1	-	-
<i>Altro tipo</i>	2	1	-	2	-	-	-	-
Società cooperativa	2	-	-	1	-	2	1	-
Associazione di produttori	-	-	-	-	-	-	-	-
Ente pubblico	7	5	1	4	-	2	3	-
<i>Stato</i>	-	-	-	-	-	-	-	-
<i>Regione</i>	-	-	-	-	-	-	-	-
<i>Provincia</i>	-	-	-	-	-	-	-	-
<i>Comune</i>	7	5	1	4	-	2	3	-
<i>Comunità Montana</i>	-	-	-	-	-	-	-	-
<i>Altro</i>	-	-	-	-	-	-	-	-
Altra forma giuridica	1	-	-	1	-	1	-	-
<i>Consorzio</i>	-	-	-	-	-	-	-	-
<i>Altro tipo forma giuridica</i>	1	-	-	1	-	1	-	-
TOTALE	12.142	1.296	171	5.040	81	10.201	123	39
INTERVENTO DI IMPRESA ESTERNA								
FORME GIURIDICHE								
Azienda individuale	854	100	23	331	12	721	12	4
Comunanza o affittanza collettiva	1	-	-	1	-	1	-	-
Società di persone e di capitali	7	3	-	2	-	6	-	-
<i>Semplice</i>	3	-	-	-	-	3	-	-
<i>In nome collettivo</i>	-	-	-	-	-	-	-	-
<i>A responsabilità limitata</i>	1	1	-	-	-	1	-	-
<i>In accomandita semplice</i>	2	2	-	1	-	1	-	-
<i>In accomandita per azioni</i>	-	-	-	-	-	-	-	-
<i>Per azioni</i>	-	-	-	-	-	-	-	-
<i>Altro tipo</i>	1	-	-	1	-	1	-	-
Società cooperativa	-	-	-	-	-	-	-	-
Associazione di produttori	-	-	-	-	-	-	-	-
Ente pubblico	7	1	-	1	-	5	1	-
<i>Stato</i>	-	-	-	-	-	-	-	-
<i>Regione</i>	-	-	-	-	-	-	-	-
<i>Provincia</i>	-	-	-	-	-	-	-	-
<i>Comune</i>	6	1	-	-	-	5	1	-
<i>Comunità Montana</i>	-	-	-	-	-	-	-	-
<i>Altro</i>	1	-	-	1	-	-	-	-
Altra forma giuridica	4	1	-	3	-	4	-	-
<i>Consorzio</i>	-	-	-	-	-	-	-	-
<i>Altro tipo forma giuridica</i>	4	1	-	3	-	4	-	-
TOTALE	873	105	23	338	12	737	13	4



**Tavola 2.19 - Aziende che attuano la gestione dei boschi per tipo di intervento, classe di superficie totale, forma di conduzione e zona altimetrica**

CLASSI DI SUPERFICIE TOTALE FORME DI CONDUZIONE ZONE ALTIMETRICHE	Totale aziende con interventi boschivi	TIPI DI INTERVENTO						
		MANUTENZIONE E/O RIPULITURA				Taglio periodico	Migliora- mento	Altri interventi
		Strade	Fasce parafuoco	Sottobosco	Altro			
INTERVENTO DI MANODOPERA AZIENDALE								
CLASSI DI SUPERFICIE TOTALE (in ettari)								
Meno di 1 ettaro	2.028	154	29	1.025	8	1.505	15	10
1 -- 2	2.492	217	33	1.091	14	2.010	24	12
2 -- 3	1.824	190	20	803	9	1.542	17	6
3 -- 5	2.152	247	29	821	20	1.891	23	6
5 -- 10	2.129	272	33	791	18	1.884	22	2
10 -- 20	994	129	16	330	4	895	12	3
20 -- 30	257	42	5	86	4	235	7	-
30 -- 50	166	30	2	62	2	148	2	-
50 -- 100	83	12	3	24	2	77	1	-
100 ed oltre	17	3	1	7	-	14	-	-
TOTALE	12.142	1.296	171	5.040	81	10.201	123	39
FORME DI CONDUZIONE								
Conduzione diretta del coltivatore	11.987	1.268	167	4.968	81	10.097	118	39
Con solo manodopera familiare	11.710	1.242	163	4.885	79	9.867	104	38
Con manodopera familiare prevalente	223	20	3	62	1	185	11	1
Con manodopera extrafamiliare prevalente	54	6	1	21	1	45	3	-
Conduzione con salariati	154	28	4	72	-	103	5	-
Conduzione a colonia parziaria appoderata	1	-	-	-	-	1	-	-
TOTALE	12.142	1.296	171	5.040	81	10.201	123	39
ZONE ALTIMETRICHE								
Montagna	-	-	-	-	-	-	-	-
Collina	11.722	1.278	167	9.704	80	9.810	119	39
Pianura	420	18	4	188	1	391	4	-
TOTALE	12.142	1.296	171	5.040	81	10.201	123	39
INTERVENTO DI IMPRESA ESTERNA								
CLASSI DI SUPERFICIE TOTALE (in ettari)								
Meno di 1 ettaro	226	36	6	116	2	183	2	1
1 -- 2	231	25	9	90	2	195	2	1
2 -- 3	166	15	2	59	3	141	3	2
3 -- 5	123	12	1	37	-	109	1	-
5 -- 10	74	10	3	23	3	63	3	-
10 -- 20	35	4	1	8	1	30	-	-
20 -- 30	5	2	1	1	1	4	1	-
30 -- 50	9	-	-	3	-	8	-	-
50 -- 100	4	1	-	1	-	4	1	-
100 ed oltre	-	-	-	-	-	-	-	-
TOTALE	873	105	23	338	12	737	13	4
FORME DI CONDUZIONE								
Conduzione diretta del coltivatore	704	42	16	219	10	608	9	1
Con solo manodopera familiare	691	41	16	214	10	597	8	1
Con manodopera familiare prevalente	8	1	-	4	-	6	-	-
Con manodopera extrafamiliare prevalente	5	-	-	1	-	5	1	-
Conduzione con salariati	169	63	7	119	2	129	4	3
Conduzione a colonia parziaria appoderata	-	-	-	-	-	-	-	-
TOTALE	873	105	23	338	12	737	13	4
ZONE ALTIMETRICHE								
Montagna	-	-	-	-	-	-	-	-
Collina	799	105	22	303	11	665	13	4
Pianura	74	-	1	35	1	72	-	-
TOTALE	873	105	23	338	12	737	13	4

**Tavola 2.20 - Aziende con superficie irrigabile per classe di superficie irrigabile, classe di superficie totale, classe di superficie agricola utilizzata (SAU) e zona altimetrica (superficie in ettari)**

CLASSI DI SUPERFICIE TOTALE		CLASSI DI SUPERFICIE IRRIGABILE								Totale
CLASSI DI SAU ZONE ALTIMETRICHE	Meno di 1	1 -- 2	2 -- 5	5 -- 10	10 -- 20	20 -- 50	50--100	100 ed oltre		
AZIENDE										
CLASSI DI SUPERFICIE TOTALE										
Meno di 1 ettaro	944	-	-	-	-	-	-	-	944	
1 -- 2	834	46	-	-	-	-	-	-	880	
2 -- 3	515	36	15	-	-	-	-	-	566	
3 -- 5	642	60	70	-	-	-	-	-	772	
5 -- 10	511	68	99	29	-	-	-	-	707	
10 -- 20	195	25	65	35	27	-	-	-	347	
20 -- 30	54	6	23	12	14	7	-	-	116	
30 -- 50	29	3	6	6	11	10	-	-	65	
50 -- 100	14	1	2	1	5	10	4	-	37	
100 ed oltre	1	-	1	-	1	5	-	3	11	
TOTALE	3.739	245	281	83	58	32	4	3	4.445	
CLASSI DI SAU										
Senza superficie	1	-	-	-	-	-	-	-	1	
Meno di 1 ettaro	1.941	7	6	-	-	-	-	-	1.954	
1 -- 2	617	90	4	-	-	-	-	-	711	
2 -- 3	326	36	47	-	-	-	-	-	409	
3 -- 5	374	55	75	-	-	-	-	-	504	
5 -- 10	312	34	79	41	-	-	-	-	466	
10 -- 20	109	14	52	28	28	1	-	-	232	
20 -- 30	29	7	13	7	15	9	-	-	80	
30 -- 50	23	1	4	7	13	9	-	-	57	
50 -- 100	6	1	-	-	2	9	4	-	22	
100 ed oltre	1	-	1	-	-	4	-	3	9	
TOTALE	3.739	245	281	83	58	32	4	3	4.445	
ZONE ALTIMETRICHE										
Montagna	-	-	-	-	-	-	-	-	-	
Collina	3.633	243	272	81	57	30	4	3	4.323	
Pianura	106	2	9	2	1	2	-	-	122	
TOTALE	3.739	245	281	83	58	32	4	3	4.445	
SUPERFICIE IRRIGABILE										
CLASSI DI SUPERFICIE TOTALE										
Meno di 1 ettaro	89,72	-	-	-	-	-	-	-	89,72	
1 -- 2	101,70	59,35	-	-	-	-	-	-	161,05	
2 -- 3	65,75	49,60	35,38	-	-	-	-	-	150,73	
3 -- 5	82,20	80,27	206,18	-	-	-	-	-	368,65	
5 -- 10	75,74	93,23	296,46	186,43	-	-	-	-	651,86	
10 -- 20	26,52	38,55	207,50	232,22	319,62	-	-	-	824,41	
20 -- 30	6,47	8,62	76,40	80,80	175,17	145,71	-	-	493,17	
30 -- 50	4,62	3,82	23,24	45,65	152,62	291,09	-	-	521,04	
50 -- 100	3,14	1,00	4,89	6,47	74,54	322,51	317,07	-	729,62	
100 ed oltre	0,11	-	2,94	-	18,30	189,76	-	305,00	516,11	
TOTALE	455,97	334,44	852,99	551,57	740,25	949,07	317,07	305,00	4.506,36	
CLASSI DI SAU										
Senza superficie	0,06	-	-	-	-	-	-	-	0,06	
Meno di 1 ettaro	204,18	9,66	16,40	-	-	-	-	-	230,24	
1 -- 2	86,22	119,67	8,69	-	-	-	-	-	214,58	
2 -- 3	50,99	47,98	115,42	-	-	-	-	-	214,39	
3 -- 5	45,17	72,75	240,87	-	-	-	-	-	358,79	
5 -- 10	44,02	50,48	239,82	261,08	-	-	-	-	595,40	
10 -- 20	14,59	21,46	169,19	190,60	332,97	20,24	-	-	749,05	
20 -- 30	4,87	10,16	45,85	47,77	193,47	191,55	-	-	493,67	
30 -- 50	4,21	1,28	13,81	52,12	189,81	283,52	-	-	544,75	
50 -- 100	1,55	1,00	-	-	24,00	304,00	317,07	-	647,62	
100 ed oltre	0,11	-	2,94	-	-	149,76	-	305,00	457,81	
TOTALE	455,97	334,44	852,99	551,57	740,25	949,07	317,07	305,00	4.506,36	
ZONE ALTIMETRICHE										
Montagna	-	-	-	-	-	-	-	-	-	
Collina	448,91	331,68	827,38	538,65	721,21	908,07	317,07	305,00	4.397,97	
Pianura	7,06	2,76	25,61	12,92	19,04	41,00	-	-	108,39	
TOTALE	455,97	334,44	852,99	551,57	740,25	949,07	317,07	305,00	4.506,36	

**Tavola 2.21 - Aziende che praticano l'irrigazione e relativa superficie irrigata per classe di superficie irrigata, classe di superficie totale, classe di superficie agricola utilizzata (SAU) e zona altimetrica (superficie in ettari)**

CLASSI DI SUPERFICIE IRRIGATA										Totale
CLASSI DI SUPERFICIE TOTALE										
CLASSI DI SAU ZONE ALTIMETRICHE	Meno di 1	1 -- 2	2 -- 5	5 -- 10	10 -- 20	20 -- 50	50 -- 100	100 ed oltre		
AZIENDE										
CLASSI DI SUPERFICIE TOTALE										
Meno di 1 ettaro	299	-	-	-	-	-	-	-	299	
1 -- 2	361	26	-	-	-	-	-	-	387	
2 -- 3	269	14	3	-	-	-	-	-	286	
3 -- 5	404	28	30	-	-	-	-	-	462	
5 -- 10	350	41	48	15	-	-	-	-	454	
10 -- 20	134	23	42	22	8	-	-	-	229	
20 -- 30	33	6	20	10	11	1	-	-	81	
30 -- 50	20	3	6	7	8	5	-	-	49	
50 -- 100	12	-	1	1	5	7	2	-	28	
100 ed oltre	1	-	1	-	1	6	1	-	10	
TOTALE	1.883	141	151	55	33	19	3	-	2.285	
CLASSI DI SAU										
Meno di 1 ettaro	693	-	-	-	-	-	-	-	693	
1 -- 2	367	33	-	-	-	-	-	-	400	
2 -- 3	209	18	14	-	-	-	-	-	241	
3 -- 5	261	35	31	-	-	-	-	-	327	
5 -- 10	225	32	52	21	-	-	-	-	330	
10 -- 20	81	16	37	18	9	-	-	-	161	
20 -- 30	24	5	11	8	12	2	-	-	62	
30 -- 50	17	2	5	8	9	5	-	-	46	
50 -- 100	5	-	-	-	3	7	2	-	17	
100 ed oltre	1	-	1	-	-	5	1	-	8	
TOTALE	1.883	141	151	55	33	19	3	-	2.285	
ZONE ALTIMETRICHE										
Montagna	-	-	-	-	-	-	-	-	-	
Collina	1.823	141	150	54	32	19	3	-	2.222	
Pianura	60	-	1	1	1	-	-	-	63	
TOTALE	1.883	141	151	55	33	19	3	-	2.285	
SUPERFICIE IRRIGATA										
CLASSI DI SUPERFICIE TOTALE										
Meno di 1 ettaro	36,40	-	-	-	-	-	-	-	36,40	
1 -- 2	44,92	33,88	-	-	-	-	-	-	78,80	
2 -- 3	36,67	19,88	7,34	-	-	-	-	-	63,89	
3 -- 5	52,66	39,29	87,70	-	-	-	-	-	179,65	
5 -- 10	52,19	58,88	143,62	94,49	-	-	-	-	349,18	
10 -- 20	24,52	35,67	136,49	146,32	104,93	-	-	-	447,93	
20 -- 30	4,28	8,58	64,53	67,64	146,42	23,47	-	-	314,92	
30 -- 50	3,30	4,12	20,49	49,90	110,15	141,85	-	-	329,81	
50 -- 100	4,13	-	2,43	6,47	71,71	232,23	124,18	-	441,15	
100 ed oltre	0,01	-	2,94	-	18,30	191,90	92,90	-	306,05	
TOTALE	259,08	200,30	465,54	364,82	451,51	589,45	217,08	-	2.547,78	
CLASSI DI SAU										
Meno di 1 ettaro	79,81	-	-	-	-	-	-	-	79,81	
1 -- 2	50,44	43,50	-	-	-	-	-	-	93,94	
2 -- 3	33,14	24,48	34,15	-	-	-	-	-	91,77	
3 -- 5	36,00	49,59	94,98	-	-	-	-	-	180,57	
5 -- 10	35,95	46,87	159,15	133,63	-	-	-	-	375,60	
10 -- 20	14,30	26,06	119,71	120,80	118,28	-	-	-	399,15	
20 -- 30	4,87	6,72	38,98	54,02	164,72	49,34	-	-	318,65	
30 -- 50	2,57	3,08	15,63	56,37	125,51	154,49	-	-	357,65	
50 -- 100	1,99	-	-	-	43,00	233,72	124,18	-	402,89	
100 ed oltre	0,01	-	2,94	-	-	151,90	92,90	-	247,75	
TOTALE	259,08	200,30	465,54	364,82	451,51	589,45	217,08	-	2.547,78	
ZONE ALTIMETRICHE										
Montagna	-	-	-	-	-	-	-	-	-	
Collina	255,30	200,30	461,59	358,20	432,47	589,45	217,08	-	2.514,39	
Pianura	3,78	-	3,95	6,62	19,04	-	-	-	33,39	
TOTALE	259,08	200,30	465,54	364,82	451,51	589,45	217,08	-	2.547,78	

**Tavola 2.22 - Aziende per principali coltivazioni irrigate e relativa superficie irrigata per classe di superficie agricola utilizzata (SAU), classe di superficie irrigata e zona altimetrica (superficie in ettari)**

CLASSI DI SAU CLASSI DI SUPERFICIE IRRIGATA ZONE ALTIMETRICHE	COLTIVAZIONI IRRIGATE											
	Frumento	Granoturco da granella	Patata	Barbabie- tola da zucchero	Girasole	Soia	Ortive	Foraggiere avvicen- date	Vite	Agrumi	Fruttiferi	Altre coltivazioni
AZIENDE												
CLASSI DI SAU												
Senza superficie	-	-	-	-	-	-	-	-	-	-	-	-
Meno di 1 ettaro	3	12	8	-	-	-	85	2	2	-	40	571
1 -- 2	6	21	6	1	-	-	63	2	1	-	18	312
2 -- 3	4	21	7	-	-	-	45	2	1	-	11	172
3 -- 5	9	34	3	1	-	-	65	3	2	-	15	223
5 -- 10	14	49	5	5	-	1	61	5	1	-	15	230
10 -- 20	10	49	1	8	-	1	17	4	-	-	7	95
20 -- 30	5	23	-	4	-	-	8	5	-	-	2	30
30 -- 50	1	21	1	8	-	1	6	1	-	-	2	25
50 -- 100	2	11	-	2	-	1	1	2	-	-	1	4
100 ed oltre	-	3	-	3	-	-	-	-	-	-	-	3
<b>TOTALE</b>	<b>54</b>	<b>244</b>	<b>31</b>	<b>32</b>	<b>-</b>	<b>4</b>	<b>351</b>	<b>26</b>	<b>7</b>	<b>-</b>	<b>111</b>	<b>1.665</b>
CLASSI DI SUPERFICIE IRRIGATA												
Meno di 1 ettaro	19	74	29	4	-	-	249	14	7	-	86	1.575
1 -- 2	13	47	2	5	-	-	56	1	-	-	9	44
2 -- 5	17	69	-	5	-	1	41	7	-	-	9	32
5 -- 10	3	24	-	11	-	1	5	2	-	-	6	8
10 -- 20	2	17	-	3	-	2	-	1	-	-	1	3
20 -- 50	-	11	-	4	-	-	-	1	-	-	-	3
50 -- 100	-	2	-	-	-	-	-	-	-	-	-	-
100 ed oltre	-	-	-	-	-	-	-	-	-	-	-	-
<b>TOTALE</b>	<b>54</b>	<b>244</b>	<b>31</b>	<b>32</b>	<b>-</b>	<b>4</b>	<b>351</b>	<b>26</b>	<b>7</b>	<b>-</b>	<b>111</b>	<b>1.665</b>
ZONE ALTIMETRICHE												
Montagna	-	-	-	-	-	-	-	-	-	-	-	-
Collina	54	241	31	32	-	4	349	26	7	-	108	1.608
Pianura	-	3	-	-	-	-	2	-	-	-	3	57
<b>TOTALE</b>	<b>54</b>	<b>244</b>	<b>31</b>	<b>32</b>	<b>-</b>	<b>4</b>	<b>351</b>	<b>26</b>	<b>7</b>	<b>-</b>	<b>111</b>	<b>1.665</b>
SUPERFICIE IRRIGATA												
CLASSI DI SAU												
Senza superficie	-	-	-	-	-	-	-	-	-	-	-	-
Meno di 1 ettaro	0,99	3,58	0,67	-	-	-	27,71	0,91	0,13	-	6,38	39,44
1 -- 2	5,13	11,62	0,83	0,10	-	-	37,91	1,03	0,69	-	4,30	32,33
2 -- 3	2,79	22,19	1,14	-	-	-	41,03	0,38	0,21	-	2,93	21,10
3 -- 5	13,84	40,60	0,21	1,80	-	-	66,70	2,41	1,58	-	15,73	37,70
5 -- 10	28,09	110,21	1,79	6,30	-	3,91	94,95	7,73	0,44	-	33,31	88,87
10 -- 20	24,74	191,02	1,00	32,13	-	7,31	27,57	11,52	-	-	23,88	79,98
20 -- 30	29,41	160,01	-	15,06	-	-	7,85	26,06	-	-	11,23	69,03
30 -- 50	3,00	194,27	0,50	57,77	-	15,15	2,79	4,00	-	-	12,19	67,98
50 -- 100	15,97	291,18	-	38,89	-	14,37	0,48	27,71	-	-	3,54	10,75
100 ed oltre	-	152,76	-	84,04	-	-	-	-	-	-	-	10,95
<b>TOTALE</b>	<b>123,96</b>	<b>1.177,44</b>	<b>6,14</b>	<b>236,09</b>	<b>-</b>	<b>40,74</b>	<b>306,99</b>	<b>81,75</b>	<b>3,05</b>	<b>-</b>	<b>113,49</b>	<b>458,13</b>
CLASSI DI SUPERFICIE IRRIGATA												
Meno di 1 ettaro	10,57	39,46	4,14	2,09	-	-	76,58	7,39	3,05	-	20,32	139,92
1 -- 2	18,33	67,51	2,00	7,29	-	-	79,86	1,00	-	-	11,43	59,33
2 -- 5	52,12	212,56	-	13,18	-	3,91	121,49	19,64	-	-	28,84	96,06
5 -- 10	21,23	172,56	-	63,30	-	7,31	29,06	11,53	-	-	42,22	53,32
10 -- 20	21,71	226,41	-	46,19	-	29,52	-	15,24	-	-	10,68	38,30
20 -- 50	-	320,77	-	104,04	-	-	-	26,95	-	-	-	71,20
50 -- 100	-	138,17	-	-	-	-	-	-	-	-	-	-
100 ed oltre	-	-	-	-	-	-	-	-	-	-	-	-
<b>TOTALE</b>	<b>123,96</b>	<b>1.177,44</b>	<b>6,14</b>	<b>236,09</b>	<b>-</b>	<b>40,74</b>	<b>306,99</b>	<b>81,75</b>	<b>3,05</b>	<b>-</b>	<b>113,49</b>	<b>458,13</b>
ZONE ALTIMETRICHE												
Montagna	-	-	-	-	-	-	-	-	-	-	-	-
Collina	123,96	1.167,84	6,14	236,09	-	40,74	306,28	81,75	3,05	-	92,70	455,84
Pianura	-	9,60	-	-	-	-	0,71	-	-	-	20,79	2,29
<b>TOTALE</b>	<b>123,96</b>	<b>1.177,44</b>	<b>6,14</b>	<b>236,09</b>	<b>-</b>	<b>40,74</b>	<b>306,99</b>	<b>81,75</b>	<b>3,05</b>	<b>-</b>	<b>113,49</b>	<b>458,13</b>

**Tavola 2.23 - Aziende che praticano l'irrigazione per tipo di approvvigionamento dell'acqua irrigua, classe di superficie totale e classe di superficie agricola utilizzata (SAU)**

CLASSI DI SUPERFICIE TOTALE CLASSI DI SAU	TIPI DI APPROVVIGIONAMENTO							GESTIONE DELL'ACQUA IRRIGUA			
	Totale	Da corsi d'acqua superficiali	Da laghi naturali e laghetti artificiali	Da acquedotto	Da acque sotterranee	Diretto da impianto di depurazione	Raccolta acque pluviali	Autonoma	Da consorzi di irrigazione e di bonifica	Da altre aziende agricole	In altra forma
CLASSI DI SUPERFICIE TOTALE (in ettari)											
Meno di 1 ettaro	299	10	2	48	165	-	97	250	2	3	46
1 -- 2	387	10	8	72	187	-	149	336	1	-	51
2 -- 3	286	15	5	40	150	-	108	230	-	-	56
3 -- 5	462	25	9	59	224	1	200	379	2	-	81
5 -- 10	454	42	17	47	255	1	160	354	4	2	96
10 -- 20	229	32	28	18	118	-	66	155	5	1	68
20 -- 30	81	21	17	5	36	-	18	49	4	1	28
30 -- 50	49	15	4	-	28	-	9	29	6	-	14
50 -- 100	28	6	9	3	16	-	4	23	2	-	3
100 ed oltre	10	3	4	-	8	-	-	4	2	-	5
<b>TOTALE</b>	<b>2.285</b>	<b>179</b>	<b>103</b>	<b>292</b>	<b>1.187</b>	<b>2</b>	<b>811</b>	<b>1.809</b>	<b>28</b>	<b>7</b>	<b>448</b>
CLASSI DI SAU (in ettari)											
Senza superficie	-	-	-	-	-	-	-	-	-	-	-
Meno di 1 ettaro	693	27	14	128	313	-	281	565	3	3	125
1 -- 2	400	14	7	65	210	-	152	330	2	1	67
2 -- 3	241	12	3	27	138	1	92	205	1	-	35
3 -- 5	327	29	5	26	172	-	131	264	3	1	60
5 -- 10	330	34	22	28	203	1	88	259	3	-	69
10 -- 20	161	29	22	11	82	-	43	103	4	1	53
20 -- 30	62	13	15	4	30	-	12	37	3	1	22
30 -- 50	46	16	5	-	23	-	8	28	5	-	13
50 -- 100	17	3	8	3	8	-	4	15	2	-	-
100 ed oltre	8	2	2	-	8	-	-	3	2	-	4
<b>TOTALE</b>	<b>2.285</b>	<b>179</b>	<b>103</b>	<b>292</b>	<b>1.187</b>	<b>2</b>	<b>811</b>	<b>1.809</b>	<b>28</b>	<b>7</b>	<b>448</b>

**Tavola 2.24 - Aziende che praticano l'irrigazione per tipo di approvvigionamento dell'acqua irrigua, forma di conduzione e zona altimetrica**

FORME DI CONDUZIONE ZONE ALTIMETRICHE	TIPI DI APPROVVIGIONAMENTO							GESTIONE DELL'ACQUA IRRIGUA			
	Totale	Da corsi d'acqua superficiali	Da laghi naturali e laghetti artificiali	Da acquedotto	Da acque sotter- ranee	Diretto da impianto di depu- ra- zione	Raccolta acque pluviali	Autonoma	Da consorzi di irrigazione e di bonifica	Da altre aziende agricole	In altra forma
<b>FORME DI CONDUZIONE</b>											
Conduzione diretta del coltivatore	2.230	177	102	288	1.154	2	787	1.766	27	7	437
<i>Con solo manodopera familiare</i>	2.092	163	96	281	1.067	2	736	1.654	25	7	412
<i>Con manodopera familiare prevalente</i>	125	11	5	7	78	-	47	101	1	-	23
<i>Con manodopera extrafamiliare prevalente</i>	13	3	1	-	9	-	4	11	1	-	2
Conduzione con salariati	54	2	1	4	32	-	23	42	1	-	11
Conduzione a colonia parziaria appoderata	1	-	-	-	1	-	1	1	-	-	-
<b>TOTALE</b>	<b>2.285</b>	<b>179</b>	<b>103</b>	<b>292</b>	<b>1.187</b>	<b>2</b>	<b>811</b>	<b>1.809</b>	<b>28</b>	<b>7</b>	<b>448</b>
<b>ZONE ALTIMETRICHE</b>											
Montagna	-	-	-	-	-	-	-	-	-	-	-
Collina	2.222	179	102	286	1.132	2	809	1.754	27	7	441
Pianura	63	-	1	6	55	-	2	55	1	-	7
<b>TOTALE</b>	<b>2.285</b>	<b>179</b>	<b>103</b>	<b>292</b>	<b>1.187</b>	<b>2</b>	<b>811</b>	<b>1.809</b>	<b>28</b>	<b>7</b>	<b>448</b>

**Tavola 2.25 - Aziende per sistema di irrigazione e relativa superficie irrigata per classe di superficie agricola utilizzata (SAU),  
classe di superficie irrigata e zona altimetrica (superficie in ettari)**

CLASSI DI SAU CLASSI DI SUPERFICIE IRRIGATA ZONE ALTIMETRICHE	SISTEMI DI IRRIGAZIONE					
	Scorrimento superficiale ed infiltrazione laterale	Sommersione	Aspersione (a pioggia)	Microirrigazione	Goccia	Altro
AZIENDE						
CLASSI DI SAU						
Meno di 1 ettaro	464	1	157	3	14	85
1 -- 2	269	2	90	-	21	45
2 -- 3	180	1	41	4	15	20
3 -- 5	216	-	95	2	19	18
5 -- 10	204	4	122	7	14	14
10 -- 20	68	-	86	2	11	7
20 -- 30	22	1	41	-	1	2
30 -- 50	14	1	35	-	1	-
50 -- 100	6	-	11	-	-	-
100 ed oltre	1	-	7	-	-	-
<b>TOTALE</b>	<b>1.444</b>	<b>10</b>	<b>685</b>	<b>18</b>	<b>96</b>	<b>191</b>
CLASSI DI SUPERFICIE IRRIGATA						
Meno di 1 ettaro	1.315	5	429	10	61	181
1 -- 2	65	3	78	4	21	6
2 -- 5	49	2	88	4	11	4
5 -- 10	10	-	42	-	3	-
10 -- 20	2	-	29	-	-	-
20 -- 50	2	-	17	-	-	-
50 -- 100	1	-	2	-	-	-
<b>TOTALE</b>	<b>1.444</b>	<b>10</b>	<b>685</b>	<b>18</b>	<b>96</b>	<b>191</b>
ZONE ALTIMETRICHE						
Montagna	-	-	-	-	-	-
Collina	1.388	10	678	18	96	191
Pianura	56	-	7	-	-	-
<b>TOTALE</b>	<b>1.444</b>	<b>10</b>	<b>685</b>	<b>18</b>	<b>96</b>	<b>191</b>
SUPERFICIE IRRIGATA						
CLASSI DI SAU						
Meno di 1 ettaro	46,42	0,15	23,83	0,56	4,36	8,65
1 -- 2	54,68	0,87	27,15	-	12,34	5,89
2 -- 3	51,69	0,01	25,96	6,48	16,23	3,06
3 -- 5	85,96	-	69,43	2,61	16,01	10,61
5 -- 10	122,06	6,08	213,71	5,65	24,68	10,80
10 -- 20	93,69	-	304,98	3,10	24,63	0,20
20 -- 30	48,17	4,10	264,73	-	2,00	0,15
30 -- 50	25,34	1,51	330,99	-	0,30	-
50 -- 100	75,26	-	327,63	-	-	-
100 ed oltre	0,01	-	247,74	-	-	-
<b>TOTALE</b>	<b>603,28</b>	<b>12,72</b>	<b>1.836,15</b>	<b>18,40</b>	<b>100,55</b>	<b>39,36</b>
CLASSI DI SUPERFICIE IRRIGATA						
Meno di 1 ettaro	157,55	1,73	88,47	2,47	22,48	19,78
1 -- 2	93,00	4,89	107,79	4,80	26,70	8,88
2 -- 5	145,47	6,10	276,29	11,13	30,08	10,70
5 -- 10	62,08	-	280,60	-	21,29	-
10 -- 20	24,01	-	399,20	-	-	-
20 -- 50	47,90	-	539,99	-	-	-
50 -- 100	73,27	-	143,81	-	-	-
<b>TOTALE</b>	<b>603,28</b>	<b>12,72</b>	<b>1.836,15</b>	<b>18,40</b>	<b>100,55</b>	<b>39,36</b>
ZONE ALTIMETRICHE						
Montagna	-	-	-	-	-	-
Collina	600,45	12,72	1.805,59	18,40	100,55	39,36
Pianura	2,83	-	30,56	-	-	-
<b>TOTALE</b>	<b>603,28</b>	<b>12,72</b>	<b>1.836,15</b>	<b>18,40</b>	<b>100,55</b>	<b>39,36</b>

**Tavola 2.26 - Aziende con impianti per la lavorazione e trasformazione dei prodotti delle coltivazioni per classe di superficie totale e classe di superficie agricola utilizzata (SAU)**

CLASSI DI SUPERFICIE TOTALE	Totale	ESSICCAZIONE MECCANICA		Produzione di mangimi	TRASFORMAZIONE		Lavorazione del legno
CLASSI DI SAU		Della granella	Del foraggio		Di uva	Di olive	
CLASSI DI SUPERFICIE TOTALE (in ettari)							
Meno di 1 ettaro	484	-	-	1	483	-	-
1 -- 2	517	1	-	4	512	-	-
2 -- 3	475	4	1	4	468	-	-
3 -- 5	680	5	6	21	663	-	-
5 -- 10	778	10	2	63	733	-	2
10 -- 20	411	28	2	76	347	-	3
20 -- 30	158	30	1	44	109	-	2
30 -- 50	119	31	-	45	67	-	1
50 -- 100	70	36	2	22	34	-	-
100 ed oltre	15	13	-	6	2	-	-
TOTALE	3.707	158	14	286	3.418	-	8
CLASSI DI SAU (in ettari)							
Senza superficie	2	-	-	-	-	-	2
Meno di 1 ettaro	1.055	1	-	2	1.052	-	-
1 -- 2	529	2	1	9	519	-	-
2 -- 3	384	6	1	11	375	-	-
3 -- 5	526	3	5	29	506	-	1
5 -- 10	551	12	3	61	507	-	1
10 -- 20	358	28	1	71	295	-	3
20 -- 30	133	30	1	39	87	-	1
30 -- 50	100	32	-	40	51	-	-
50 -- 100	55	32	2	19	24	-	-
100 ed oltre	14	12	-	5	2	-	-
TOTALE	3.707	158	14	286	3.418	-	-



**Tavola 2.27 - Aziende con allevamenti e relativo numero di capi per specie di bestiame, classe di superficie totale e classe di superficie agricola utilizzata (SAU)**

CLASSI DI SUPERFICIE TOTALE CLASSI DI SAU	SPECIE DI BESTIAME								
	Bovini	Bufalini	Ovini	Caprini	Equini	Suini	Allevamenti avicoli	Conigli	Struzzi
AZIENDE									
CLASSI DI SUPERFICIE TOTALE (in ettari)									
Senza superficie	3	-	-	-	-	-	1	-	-
Meno di 1 ettaro	13	-	5	18	27	6	427	272	-
1 -- 2	32	-	12	25	39	15	605	358	-
2 -- 3	61	-	7	24	40	13	522	318	-
3 -- 5	200	-	20	50	47	26	807	504	3
5 -- 10	435	-	26	80	91	58	1.027	650	6
10 -- 20	444	-	24	94	56	92	532	328	3
20 -- 30	193	-	7	22	20	36	154	85	2
30 -- 50	149	-	14	20	25	28	95	53	-
50 -- 100	60	-	3	6	8	8	35	16	-
100 ed oltre	17	-	-	-	3	3	7	4	-
<b>TOTALE</b>	<b>1.607</b>	<b>-</b>	<b>118</b>	<b>339</b>	<b>356</b>	<b>285</b>	<b>4.212</b>	<b>2.588</b>	<b>14</b>
CLASSI DI SAU (in ettari)									
Senza superficie	5	-	2	4	7	1	56	18	1
Meno di 1 ettaro	32	-	9	36	57	15	1.100	680	1
1 -- 2	78	-	13	29	44	22	662	422	1
2 -- 3	112	-	14	38	47	12	468	299	2
3 -- 5	242	-	24	63	58	44	696	424	1
5 -- 10	411	-	21	81	57	76	649	420	5
10 -- 20	389	-	20	58	39	69	363	206	2
20 -- 30	162	-	7	18	20	22	113	64	1
30 -- 50	112	-	6	10	17	15	70	37	-
50 -- 100	48	-	2	2	7	6	29	14	-
100 ed oltre	16	-	-	-	3	3	6	4	-
<b>TOTALE</b>	<b>1.607</b>	<b>-</b>	<b>118</b>	<b>339</b>	<b>356</b>	<b>285</b>	<b>4.212</b>	<b>2.588</b>	<b>14</b>
CAPI									
CLASSI DI SUPERFICIE TOTALE (in ettari)									
Senza superficie	265	-	-	-	-	-	20.000	-	-
Meno di 1 ettaro	43	-	39	126	48	8	8.955	3.054	-
1 -- 2	162	-	63	156	119	394	52.442	4.132	-
2 -- 3	327	-	147	177	179	282	64.147	9.810	-
3 -- 5	2.471	-	219	259	209	1.450	2.108.333	10.778	29
5 -- 10	5.031	-	457	504	405	2.212	121.913	11.989	46
10 -- 20	10.206	-	187	902	241	5.061	232.002	6.767	41
20 -- 30	8.373	-	78	414	106	259	210.606	1.416	82
30 -- 50	8.993	-	188	392	82	4.594	185.190	1.297	-
50 -- 100	5.920	-	24	36	26	7.200	207.344	182	-
100 ed oltre	5.956	-	-	-	7	576	517	192	-
<b>TOTALE</b>	<b>47.747</b>	<b>-</b>	<b>1.402</b>	<b>2.966</b>	<b>1.422</b>	<b>22.036</b>	<b>3.211.449</b>	<b>49.617</b>	<b>198</b>
CLASSI DI SAU (in ettari)									
Senza superficie	280	-	8	21	34	70	20.540	111	13
Meno di 1 ettaro	102	-	60	260	154	384	77.941	7.622	5
1 -- 2	398	-	72	182	117	1.000	30.555	15.121	2
2 -- 3	1.959	-	202	188	200	25	40.553	4.384	24
3 -- 5	1.778	-	256	399	277	1.452	2.191.230	6.186	3
5 -- 10	5.592	-	418	585	278	2.574	83.704	10.147	44
10 -- 20	10.486	-	189	916	173	4.120	371.168	3.417	104
20 -- 30	8.359	-	102	313	95	3.449	4.111	1.274	3
30 -- 50	7.635	-	72	94	62	1.190	184.127	1.018	-
50 -- 100	5.250	-	23	8	25	7.196	207.243	145	-
100 ed oltre	5.908	-	-	-	7	576	277	192	-
<b>TOTALE</b>	<b>47.747</b>	<b>-</b>	<b>1.402</b>	<b>2.966</b>	<b>1.422</b>	<b>22.036</b>	<b>3.211.449</b>	<b>49.617</b>	<b>198</b>

**Tavola 2.28 - Aziende con allevamenti e relativo numero di capi per specie di bestiame, forma di conduzione e zona altimetrica**

FORME DI CONDUZIONE ZONE ALTIMETRICHE	SPECIE DI BESTIAME								
	Bovini	Bufalini	Ovini	Caprini	Equini	Suini	Allevamenti avicoli	Conigli	Struzzi
AZIENDE									
FORME DI CONDUZIONE									
Conduzione diretta del coltivatore	1.588	-	116	332	344	276	4.177	2.577	14
<i>Con solo manodopera familiare</i>	1.527	-	111	320	314	262	4.060	2.501	13
<i>Con manodopera familiare prevalente</i>	56	-	4	11	23	13	104	74	1
<i>Con manodopera extrafamiliare prevalente</i>	5	-	1	1	7	1	13	2	-
Conduzione con salariati	18	-	2	7	12	9	32	10	-
Conduzione a colonia parziaria appoderata	1	-	-	-	-	-	2	1	-
Altra forma di conduzione	-	-	-	-	-	-	1	-	-
<b>TOTALE</b>	<b>1.607</b>	<b>-</b>	<b>118</b>	<b>339</b>	<b>356</b>	<b>285</b>	<b>4.212</b>	<b>2.588</b>	<b>14</b>
ZONE ALTIMETRICHE									
Montagna	-	-	-	-	-	-	-	-	-
Collina	1.593	-	117	333	343	285	4.147	2.550	13
Pianura	14	-	1	6	13	-	65	38	1
<b>TOTALE</b>	<b>1.607</b>	<b>-</b>	<b>118</b>	<b>339</b>	<b>356</b>	<b>285</b>	<b>4.212</b>	<b>2.588</b>	<b>14</b>
CAPI									
FORME DI CONDUZIONE									
Conduzione diretta del coltivatore	46.428	-	1.387	2.815	1.339	19.353	3.125.914	49.475	198
<i>Con solo manodopera familiare</i>	37.630	-	1.347	2.720	1.015	17.711	727.151	48.257	173
<i>Con manodopera familiare prevalente</i>	5.444	-	37	90	208	189	2.618	1.205	25
<i>Con manodopera extrafamiliare prevalente</i>	3.354	-	3	5	116	1.453	2.396.145	13	-
Conduzione con salariati	1.164	-	15	151	83	2.683	85.501	132	-
Conduzione a colonia parziaria appoderata	155	-	-	-	-	-	26	10	-
Altra forma di conduzione	-	-	-	-	-	-	8	-	-
<b>TOTALE</b>	<b>47.747</b>	<b>-</b>	<b>1.402</b>	<b>2.966</b>	<b>1.422</b>	<b>22.036</b>	<b>3.211.449</b>	<b>49.617</b>	<b>198</b>
ZONE ALTIMETRICHE									
Montagna	-	-	-	-	-	-	-	-	-
Collina	47.273	-	1.398	2.934	1.392	22.036	3.209.859	45.213	119
Pianura	474	-	4	32	30	-	1.590	4.404	79
<b>TOTALE</b>	<b>47.747</b>	<b>-</b>	<b>1.402</b>	<b>2.966</b>	<b>1.422</b>	<b>22.036</b>	<b>3.211.449</b>	<b>49.617</b>	<b>198</b>

**Tavola 2.29 - Aziende con bovini e/o bufalini e relativo numero di capi per classe di superficie totale e categoria**

CATEGORIE	CLASSI DI SUPERFICIE TOTALE (in ettari)									Totale
	Senza superficie	Meno di 1	1 -- 2	2 -- 5	5 -- 10	10 -- 20	20 -- 50	50 -- 100	100 ed oltre	
AZIENDE										
BOVINI	3	13	32	261	435	444	342	60	17	1.607
Di età inferiore a 1 anno	2	6	21	180	339	376	300	56	16	1.296
Destinati ad essere macellati come vitelli	-	2	6	44	56	56	38	10	2	214
Maschi da riproduzione	-	-	2	10	11	31	19	9	-	82
Maschi da macello	2	2	9	90	223	263	229	38	14	870
Femmine da allevamento	-	1	6	27	54	81	118	21	4	312
Femmine da macello	1	1	5	70	163	206	165	25	10	646
Da 1 anno a meno di 2 anni	2	4	14	149	300	370	300	53	13	1.205
Maschi da riproduzione	-	-	-	7	9	27	19	5	1	68
Maschi da macello	2	1	10	92	217	279	251	40	11	903
Femmine da allevamento	-	-	2	29	61	86	115	19	3	315
Femmine da macello	-	3	6	61	132	200	163	25	10	600
Da 2 anni e più	1	6	14	163	286	328	272	46	11	1.127
Maschi da riproduzione	-	1	-	3	5	20	31	8	3	71
Maschi da macello	1	2	1	9	41	45	47	7	3	156
Femmine manze da allevamento	-	4	6	68	103	147	128	25	3	484
Femmine manze da macello	-	-	4	9	21	35	17	4	3	93
Femmine vacche da latte	-	2	5	23	39	43	35	9	2	158
Femmine altre vacche	-	1	4	62	135	146	161	23	4	536
BUFALINI	-	-	-	-	-	-	-	-	-	-
CAPI										
BOVINI	265	43	162	2.798	5.031	10.206	17.366	5.920	5.956	47.747
Di età inferiore a 1 anno	47	9	47	905	2.110	4.411	5.911	2.421	1.972	17.833
Destinati ad essere macellati come vitelli	-	3	9	132	286	524	746	317	12	2.029
Maschi da riproduzione	-	-	7	15	38	183	127	175	-	545
Maschi da macello	27	2	15	492	1.058	2.263	2.701	1.146	1.409	9.113
Femmine da allevamento	-	2	8	66	118	294	723	355	263	1.829
Femmine da macello	20	2	8	200	610	1.147	1.614	428	288	4.317
Da 1 anno a meno di 2 anni	217	7	58	1.452	1.683	3.339	6.873	1.833	2.593	18.055
Maschi da riproduzione	-	-	-	21	35	183	161	30	20	450
Maschi da macello	217	2	21	1.052	1.092	1.735	4.572	1.188	2.223	12.102
Femmine da allevamento	-	-	17	49	117	388	576	286	62	1.495
Femmine da macello	-	5	20	330	439	1.033	1.564	329	288	4.008
Da 2 anni e più	1	27	57	441	1.238	2.456	4.582	1.666	1.391	11.859
Maschi da riproduzione	-	2	-	3	10	50	54	11	6	136
Maschi da macello	1	2	3	16	134	171	251	65	481	1.124
Femmine manze da allevamento	-	10	19	167	338	784	1.154	400	69	2.941
Femmine manze da macello	-	-	6	31	46	201	137	139	113	673
Femmine vacche da latte	-	4	9	79	116	259	583	463	250	1.763
Femmine altre vacche	-	9	20	145	594	991	2.403	588	472	5.222
BUFALINI	-	-	-	-	-	-	-	-	-	-

Tavola 2.30 - Aziende con suini e relativo numero di capi per classe di superficie totale e categoria

CATEGORIE	CLASSI DI SUPERFICIE TOTALE (in ettari)									Totale
	Senza superficie	Meno di 1	1 -- 2	2 -- 5	5 -- 10	10 -- 20	20 -- 50	50 -- 100	100 ed oltre	
AZIENDE										
SUINI	-	6	15	39	58	92	64	8	3	285
Suini di peso inferiore a 20 kg	-	-	1	3	3	8	8	3	1	27
Da 20 Kg a meno di 50 Kg	-	2	1	5	4	15	9	4	2	42
Da ingrasso di 50 Kg e più	-	4	13	37	54	81	57	8	1	255
Da 50 Kg a meno di 80 Kg	-	1	2	6	6	10	14	5	-	44
Da 80 Kg a meno di 110 Kg	-	1	3	16	11	22	13	5	1	72
Da 110 Kg e più	-	2	9	20	40	62	37	6	-	176
Da riproduzione di 50 Kg e più	-	-	-	4	6	12	12	3	2	39
Verri	-	-	-	3	3	9	6	3	1	25
Scrofe montate	-	-	-	2	5	10	11	3	2	33
di cui montate per la prima volta	-	-	-	-	-	-	-	-	-	-
Altre scrofe	-	-	-	3	1	5	4	2	-	15
di cui giovani non ancora montate	-	-	-	1	-	-	-	-	-	1
CAPI										
SUINI	-	8	394	1.732	2.212	5.061	4.853	7.200	576	22.036
Suini di peso inferiore a 20 kg	-	-	100	73	220	988	2.528	391	300	4.600
Da 20 Kg a meno di 50 Kg	-	2	268	522	288	1.115	456	1.857	152	4.660
Da ingrasso di 50 Kg e più	-	6	26	1.057	1.371	2.439	1.024	4.642	14	10.579
Da 50 Kg a meno di 80 Kg	-	2	7	426	242	612	343	1.428	-	3.060
Da 80 Kg a meno di 110 Kg	-	1	5	249	461	368	215	1.512	14	2.825
Da 110 Kg e più	-	3	14	382	668	1.459	466	1.702	-	4.694
Da riproduzione di 50 Kg e più	-	-	-	80	333	519	845	310	110	2.197
Verri	-	-	-	4	5	53	12	6	8	88
Scrofe montate	-	-	-	15	308	374	545	229	102	1.573
di cui montate per la prima volta	-	-	-	-	-	-	-	-	-	-
Altre scrofe	-	-	-	61	20	92	288	75	-	536
di cui giovani non ancora montate	-	-	-	57	-	-	-	-	-	57

**Tavola 2.31 - Aziende con ovini, caprini, equini, allevamenti avicoli, conigli, struzzi e/o altri allevamenti e relativo numero di capi per classe di superficie totale, specie e categoria**

SPECIE E CATEGORIE	CLASSI DI SUPERFICIE TOTALE (in ettari)									Totale
	Senza superficie	Meno di 1	1 -- 2	2 -- 5	5 -- 10	10 -- 20	20 -- 50	50 -- 100	100 ed oltre	
AZIENDE										
OVINI	-	5	12	27	26	24	21	3	-	118
Pecore	-	4	11	26	25	22	21	2	-	111
Da latte	-	2	1	4	4	7	9	1	-	28
Altre	-	2	10	22	21	15	14	1	-	85
Altri ovini	-	2	3	6	2	6	4	2	-	25
CAPRINI	-	18	25	74	80	94	42	6	-	339
Capre	-	17	20	57	69	82	37	6	-	288
Che hanno già figliato	-	15	17	53	63	74	36	6	-	264
Montate per la prima volta	-	5	5	10	14	24	14	3	-	75
Altri caprini	-	8	14	35	30	41	21	2	-	151
EQUINI	-	27	39	87	91	56	45	8	3	356
Cavalli	-	25	34	76	83	48	42	7	2	317
Asini	-	4	8	19	15	18	9	2	1	76
Altri equini	-	-	2	3	-	2	-	-	-	7
ALLEVAMENTI AVICOLI	1	427	605	1.329	1.027	532	249	35	7	4.212
Polli da carne	1	133	213	508	472	285	145	25	5	1.787
Galline da uova	-	393	552	1.216	941	481	225	29	7	3.844
Tacchini	-	6	7	32	24	24	11	2	-	106
Faraone	-	6	6	26	29	30	20	3	2	122
Oche	-	18	26	62	62	35	30	3	-	236
Altri allevamenti	-	11	11	27	29	21	12	-	1	112
CONIGLI	-	272	358	822	650	328	138	16	4	2.588
Fattrici	-	224	295	653	528	270	126	13	2	2.111
Altri conigli	-	247	315	714	573	290	128	16	4	2.287
STRUZZI	-	-	-	3	6	3	2	-	-	14
Riproduttori	-	-	-	2	4	3	1	-	-	10
Altri	-	-	-	2	6	1	2	-	-	11
ALTRI ALLEVAMENTI	-	7	19	41	39	14	9	-	-	129
CAPI										
OVINI	-	39	63	366	457	187	266	24	-	1.402
Pecore	-	23	55	326	434	174	262	9	-	1.283
Da latte	-	18	3	39	48	82	82	8	-	280
Altre	-	5	52	287	386	92	180	1	-	1.003
Altri ovini	-	16	8	40	23	13	4	15	-	119
CAPRINI	-	126	156	436	504	902	806	36	-	2.966
Capre	-	106	113	301	399	765	738	34	-	2.456
Che hanno già figliato	-	83	71	266	352	645	634	29	-	2.080
Montate per la prima volta	-	23	42	35	47	120	104	5	-	376
Altri caprini	-	20	43	135	105	137	68	2	-	510
EQUINI	-	48	119	388	405	241	188	26	7	1.422
Cavalli	-	43	83	324	365	189	169	21	6	1.200
Asini	-	5	33	61	40	50	19	5	1	214
Altri equini	-	-	3	3	-	2	-	-	-	8
ALLEVAMENTI AVICOLI	20.000	8.955	52.442	2.172.480	121.913	232.002	395.796	207.344	517	3.211.449
Polli da carne	20.000	3.756	39.649	2.133.113	80.938	216.364	4.799	206.677	222	2.705.518
Galline da uova	-	3.481	12.549	37.529	39.832	14.316	383.606	558	198	492.069
Tacchini	-	33	52	183	143	224	62	55	-	752
Faraone	-	47	36	766	368	529	4.313	45	90	6.194
Oche	-	71	76	427	358	262	916	9	-	2.119
Altri allevamenti	-	1.567	80	462	274	307	2.100	-	7	4.797
CONIGLI	-	3.054	4.132	20.588	11.989	6.767	2.713	182	192	49.617
Fattrici	-	632	1.017	3.233	2.619	1.357	514	34	7	9.413
Altri conigli	-	2.422	3.115	17.355	9.370	5.410	2.199	148	185	40.204
STRUZZI	-	-	-	29	46	41	82	-	-	198
Riproduttori	-	-	-	8	8	26	3	-	-	45
Altri	-	-	-	21	38	15	79	-	-	153

**Tavola 2.32 - Aziende con bovini e relativo numero di capi per classe di capi, classe di superficie totale e classe di superficie agricola utilizzata (SAU)**

CLASSI DI SUPERFICIE TOTALE CLASSI DI SAU	CLASSI DI CAPI									Totale	
	1 -- 2	3 -- 5	6 -- 9	10 -- 19	20 -- 49	50 -- 99	100 -- 499	500 -- 999	1000 -- 1999		2000 ed oltre
AZIENDE											
CLASSI DI SUPERFICIE TOTALE (in ettari)											
Senza superficie	-	-	-	1	1	-	1	-	-	-	3
Meno di 1 ettaro	10	1	1	1	-	-	-	-	-	-	13
1 -- 2	10	11	7	3	1	-	-	-	-	-	32
2 -- 3	21	22	11	4	3	-	-	-	-	-	61
3 -- 5	60	63	44	23	9	-	-	-	1	-	200
5 -- 10	70	103	100	101	54	2	5	-	-	-	435
10 -- 20	26	49	69	137	123	30	9	1	-	-	444
20 -- 30	1	9	14	44	72	38	14	1	-	-	193
30 -- 50	4	6	7	17	45	49	21	-	-	-	149
50 -- 100	1	1	2	4	13	14	25	-	-	-	60
100 ed oltre	-	1	-	1	3	2	6	2	2	-	17
TOTALE	203	266	255	336	324	135	81	4	3	-	1.607
CLASSI DI SAU (in ettari)											
Senza superficie	1	-	-	2	1	-	1	-	-	-	5
Meno di 1 ettaro	21	7	2	2	-	-	-	-	-	-	32
1 -- 2	27	26	15	6	4	-	-	-	-	-	78
2 -- 3	29	41	27	9	5	-	-	-	1	-	112
3 -- 5	56	70	58	46	11	-	1	-	-	-	242
5 -- 10	50	77	93	119	63	4	5	-	-	-	411
10 -- 20	15	33	47	112	136	35	10	1	-	-	389
20 -- 30	1	8	10	22	59	46	15	1	-	-	162
30 -- 50	3	2	2	15	32	37	21	-	-	-	112
50 -- 100	-	1	1	2	11	11	22	-	-	-	48
100 ed oltre	-	1	-	1	2	2	6	2	2	-	16
TOTALE	203	266	255	336	324	135	81	4	3	-	1.607
CAPI											
CLASSI DI SUPERFICIE TOTALE (in ettari)											
Senza superficie	-	-	-	16	40	-	209	-	-	-	265
Meno di 1 ettaro	17	5	8	13	-	-	-	-	-	-	43
1 -- 2	15	40	48	33	26	-	-	-	-	-	162
2 -- 3	34	81	79	48	85	-	-	-	-	-	327
3 -- 5	94	245	329	275	228	-	-	-	1.300	-	2.471
5 -- 10	110	416	733	1.323	1.528	123	798	-	-	-	5.031
10 -- 20	45	195	508	1.915	3.768	1.841	1.149	785	-	-	10.206
20 -- 30	2	39	108	620	2.386	2.506	2.022	690	-	-	8.373
30 -- 50	7	21	49	267	1.533	3.383	3.733	-	-	-	8.993
50 -- 100	1	4	14	60	404	989	4.448	-	-	-	5.920
100 ed oltre	-	3	-	19	96	160	1.650	1.563	2.465	-	5.956
TOTALE	325	1.049	1.876	4.589	10.094	9.002	14.009	3.038	3.765	-	47.747
CLASSI DI SAU (in ettari)											
Senza superficie	1	-	-	30	40	-	209	-	-	-	280
Meno di 1 ettaro	36	27	14	25	-	-	-	-	-	-	102
1 -- 2	39	92	108	65	94	-	-	-	-	-	398
2 -- 3	48	160	190	113	148	-	-	-	1.300	-	1.959
3 -- 5	90	283	436	579	290	-	100	-	-	-	1.778
5 -- 10	80	312	688	1.595	1.823	246	848	-	-	-	5.592
10 -- 20	24	128	338	1.590	4.147	2.183	1.291	785	-	-	10.486
20 -- 30	2	34	79	312	2.005	3.068	2.169	690	-	-	8.359
30 -- 50	5	6	15	233	1.125	2.571	3.680	-	-	-	7.635
50 -- 100	-	4	8	28	374	774	4.062	-	-	-	5.250
100 ed oltre	-	3	-	19	48	160	1.650	1.563	2.465	-	5.908
TOTALE	325	1.049	1.876	4.589	10.094	9.002	14.009	3.038	3.765	-	47.747

**Tavola 2.33 - Aziende con bovini e relativo numero di capi per classe di capi, forma di conduzione e zona altimetrica**

FORME DI CONDUZIONE ZONE ALTIMETRICHE	CLASSI DI CAPI										Totale
	1 -- 2	3 -- 5	6 -- 9	10 -- 19	20 -- 49	50 -- 99	100 -- 499	500 -- 999	1000 -- 1999	2000 ed oltre	
AZIENDE											
FORME DI CONDUZIONE											
Conduzione diretta del coltivatore	200	265	254	335	318	133	76	4	3	-	1.588
Con solo manodopera familiare	194	254	249	326	308	126	69	1	-	-	1.527
Con manodopera familiare prevalente	6	10	5	9	9	7	7	2	1	-	56
Con manodopera extrafamiliare prevalente	-	1	-	-	1	-	-	1	2	-	5
Conduzione con salariati	3	1	1	1	6	2	4	-	-	-	18
Conduzione a colonia parziaria appoderata	-	-	-	-	-	-	1	-	-	-	1
Altra forma di conduzione	-	-	-	-	-	-	-	-	-	-	-
TOTALE	203	266	255	336	324	135	81	4	3	-	1.607
ZONE ALTIMETRICHE											
Montagna	-	-	-	-	-	-	-	-	-	-	-
Collina	201	263	255	332	323	132	80	4	3	-	1.593
Pianura	2	3	-	4	1	3	1	-	-	-	14
TOTALE	203	266	255	336	324	135	81	4	3	-	1.607
CAPI											
FORME DI CONDUZIONE											
Conduzione diretta del coltivatore	319	1.044	1.868	4.579	9.945	8.817	13.053	3.038	3.765	-	46.428
Con solo manodopera familiare	309	1.005	1.826	4.458	9.616	8.230	11.496	690	-	-	37.630
Con manodopera familiare prevalente	10	36	42	121	293	587	1.557	1.498	1.300	-	5.444
Con manodopera extrafamiliare prevalente	-	3	-	-	36	-	-	850	2.465	-	3.354
Conduzione con salariati	6	5	8	10	149	185	801	-	-	-	1.164
Conduzione a colonia parziaria appoderata	-	-	-	-	-	-	155	-	-	-	155
Altra forma di conduzione	-	-	-	-	-	-	-	-	-	-	-
TOTALE	325	1.049	1.876	4.589	10.094	9.002	14.009	3.038	3.765	-	47.747
ZONE ALTIMETRICHE											
Montagna	-	-	-	-	-	-	-	-	-	-	-
Collina	322	1.038	1.876	4.539	10.070	8.825	13.800	3.038	3.765	-	47.273
Pianura	3	11	-	50	24	177	209	-	-	-	474
TOTALE	325	1.049	1.876	4.589	10.094	9.002	14.009	3.038	3.765	-	47.747

**Tavola 2.34 - Aziende con vacche da latte e relativo numero di capi per classe di capi, classe di superficie totale e classe di superficie agricola utilizzata (SAU)**

CLASSI DI SUPERFICIE TOTALE CLASSI DI SAU	CLASSI DI CAPI										Totale
	1 -- 2	3 -- 5	6 -- 9	10 -- 19	20 -- 49	50 -- 99	100 -- 499	500 -- 999	1000 -- 1999	2000 ed oltre	
AZIENDE											
CLASSI DI SUPERFICIE TOTALE (in ettari)											
Senza superficie	-	-	-	-	-	-	-	-	-	-	-
Meno di 1 ettaro	1	1	-	-	-	-	-	-	-	-	2
1 -- 2	4	1	-	-	-	-	-	-	-	-	5
2 -- 3	5	-	1	1	-	-	-	-	-	-	7
3 -- 5	9	4	3	-	-	-	-	-	-	-	16
5 -- 10	23	11	3	2	-	-	-	-	-	-	39
10 -- 20	14	16	8	1	4	-	-	-	-	-	43
20 -- 30	2	4	6	7	4	1	-	-	-	-	24
30 -- 50	-	1	1	3	5	1	-	-	-	-	11
50 -- 100	-	1	-	3	1	2	2	-	-	-	9
100 ed oltre	-	-	-	-	-	-	2	-	-	-	2
TOTALE	58	39	22	17	14	4	4	-	-	-	158
CLASSI DI SAU (in ettari)											
Senza superficie	-	-	-	-	-	-	-	-	-	-	-
Meno di 1 ettaro	4	1	-	-	-	-	-	-	-	-	5
1 -- 2	4	2	2	1	-	-	-	-	-	-	9
2 -- 3	9	2	-	-	-	-	-	-	-	-	11
3 -- 5	15	5	4	1	-	-	-	-	-	-	25
5 -- 10	17	16	2	1	1	-	-	-	-	-	37
10 -- 20	7	9	12	3	4	-	-	-	-	-	35
20 -- 30	2	2	1	6	3	2	-	-	-	-	16
30 -- 50	-	2	1	3	5	-	-	-	-	-	11
50 -- 100	-	-	-	2	1	2	2	-	-	-	7
100 ed oltre	-	-	-	-	-	-	2	-	-	-	2
TOTALE	58	39	22	17	14	4	4	-	-	-	158
CAPI											
CLASSI DI SUPERFICIE TOTALE (in ettari)											
Senza superficie	-	-	-	-	-	-	-	-	-	-	-
Meno di 1 ettaro	1	3	-	-	-	-	-	-	-	-	4
1 -- 2	5	4	-	-	-	-	-	-	-	-	9
2 -- 3	8	-	6	14	-	-	-	-	-	-	28
3 -- 5	14	15	22	-	-	-	-	-	-	-	51
5 -- 10	37	41	18	20	-	-	-	-	-	-	116
10 -- 20	19	62	57	18	103	-	-	-	-	-	259
20 -- 30	3	16	46	92	109	65	-	-	-	-	331
30 -- 50	-	4	7	33	138	70	-	-	-	-	252
50 -- 100	-	4	-	48	35	146	230	-	-	-	463
100 ed oltre	-	-	-	-	-	-	250	-	-	-	250
TOTALE	87	149	156	225	385	281	480	-	-	-	1.763
CLASSI DI SAU (in ettari)											
Senza superficie	-	-	-	-	-	-	-	-	-	-	-
Meno di 1 ettaro	6	3	-	-	-	-	-	-	-	-	9
1 -- 2	4	7	15	14	-	-	-	-	-	-	40
2 -- 3	16	9	-	-	-	-	-	-	-	-	25
3 -- 5	23	17	25	10	-	-	-	-	-	-	75
5 -- 10	26	62	12	10	22	-	-	-	-	-	132
10 -- 20	9	35	90	40	101	-	-	-	-	-	275
20 -- 30	3	8	7	80	89	135	-	-	-	-	322
30 -- 50	-	8	7	36	138	-	-	-	-	-	189
50 -- 100	-	-	-	35	35	146	230	-	-	-	446
100 ed oltre	-	-	-	-	-	-	250	-	-	-	250
TOTALE	87	149	156	225	385	281	480	-	-	-	1.763



**Tavola 2.35 - Aziende con vacche da latte e relativo numero di capi per classe di capi, forma di conduzione e zona altimetrica**

FORME DI CONDUZIONE ZONE ALTIMETRICHE	CLASSI DI CAPI										Totale
	1 -- 2	3 -- 5	6 -- 9	10 -- 19	20 -- 49	50 -- 99	100 -- 499	500 -- 999	1000 -- 1999	2000 ed oltre	
AZIENDE											
FORME DI CONDUZIONE											
Conduzione diretta del coltivatore	58	39	22	16	14	3	4	-	-	-	156
<i>Con solo manodopera familiare</i>	57	39	22	16	13	3	2	-	-	-	152
<i>Con manodopera familiare prevalente</i>	1	-	-	-	1	-	2	-	-	-	4
<i>Con manodopera extrafamiliare prevalente</i>	-	-	-	-	-	-	-	-	-	-	-
Conduzione con salariati	-	-	-	1	-	1	-	-	-	-	2
Conduzione a colonia parziaria appoderata	-	-	-	-	-	-	-	-	-	-	-
Altra forma di conduzione	-	-	-	-	-	-	-	-	-	-	-
<b>TOTALE</b>	<b>58</b>	<b>39</b>	<b>22</b>	<b>17</b>	<b>14</b>	<b>4</b>	<b>4</b>	<b>-</b>	<b>-</b>	<b>-</b>	<b>158</b>
ZONE ALTIMETRICHE											
Montagna	-	-	-	-	-	-	-	-	-	-	-
Collina	58	39	22	17	13	4	4	-	-	-	157
Pianura	-	-	-	-	1	-	-	-	-	-	1
<b>TOTALE</b>	<b>58</b>	<b>39</b>	<b>22</b>	<b>17</b>	<b>14</b>	<b>4</b>	<b>4</b>	<b>-</b>	<b>-</b>	<b>-</b>	<b>158</b>
CAPI											
FORME DI CONDUZIONE											
Conduzione diretta del coltivatore	87	149	156	212	385	206	480	-	-	-	1.675
<i>Con solo manodopera familiare</i>	85	149	156	212	350	206	250	-	-	-	1.408
<i>Con manodopera familiare prevalente</i>	2	-	-	-	35	-	230	-	-	-	267
<i>Con manodopera extrafamiliare prevalente</i>	-	-	-	-	-	-	-	-	-	-	-
Conduzione con salariati	-	-	-	13	-	75	-	-	-	-	88
Conduzione a colonia parziaria appoderata	-	-	-	-	-	-	-	-	-	-	-
Altra forma di conduzione	-	-	-	-	-	-	-	-	-	-	-
<b>TOTALE</b>	<b>87</b>	<b>149</b>	<b>156</b>	<b>225</b>	<b>385</b>	<b>281</b>	<b>480</b>	<b>-</b>	<b>-</b>	<b>-</b>	<b>1.763</b>
ZONE ALTIMETRICHE											
Montagna	-	-	-	-	-	-	-	-	-	-	-
Collina	87	149	156	225	365	281	480	-	-	-	1.743
Pianura	-	-	-	-	20	-	-	-	-	-	20
<b>TOTALE</b>	<b>87</b>	<b>149</b>	<b>156</b>	<b>225</b>	<b>385</b>	<b>281</b>	<b>480</b>	<b>-</b>	<b>-</b>	<b>-</b>	<b>1.763</b>

**Tavola 2.36 - Aziende con suini e relativo numero di capi per classe di capi, classe di superficie totale e classe di superficie agricola utilizzata (SAU)**

CLASSI DI SUPERFICIE TOTALE CLASSI DI SAU	CLASSI DI CAPI									Totale
	1 -- 2	3 -- 5	6 -- 9	10 -- 19	20 -- 49	50 -- 99	100 -- 499	500 -- 999	1000 ed oltre	
AZIENDE										
CLASSI DI SUPERFICIE TOTALE (in ettari)										
Meno di 1 ettaro	6	-	-	-	-	-	-	-	-	6
1 -- 2	11	1	1	-	-	-	2	-	-	15
2 -- 3	8	3	-	-	-	1	1	-	-	13
3 -- 5	20	2	1	-	-	-	2	-	1	26
5 -- 10	48	5	-	-	3	-	-	1	1	58
10 -- 20	58	17	2	-	4	4	2	4	1	92
20 -- 30	20	8	3	2	1	2	-	-	-	36
30 -- 50	12	8	1	2	1	-	1	2	1	28
50 -- 100	2	-	-	1	1	1	-	-	3	8
100 ed oltre	1	-	-	1	-	-	-	1	-	3
TOTALE	186	44	8	6	10	8	8	8	7	285
CLASSI DI SAU (in ettari)										
Senza superficie	-	-	-	-	-	1	-	-	-	1
Meno di 1 ettaro	13	-	-	-	-	-	2	-	-	15
1 -- 2	14	3	1	-	-	1	2	1	-	22
2 -- 3	10	2	-	-	-	-	-	-	-	12
3 -- 5	35	3	1	-	3	-	1	-	1	44
5 -- 10	61	9	-	-	1	2	1	1	1	76
10 -- 20	37	16	3	1	4	3	1	3	1	69
20 -- 30	8	7	2	3	-	-	-	1	1	22
30 -- 50	7	4	1	-	1	-	1	1	-	15
50 -- 100	-	-	-	1	1	1	-	-	3	6
100 ed oltre	1	-	-	1	-	-	-	1	-	3
TOTALE	186	44	8	6	10	8	8	8	7	285
CAPI										
CLASSI DI SUPERFICIE TOTALE (in ettari)										
Meno di 1 ettaro	8	-	-	-	-	-	-	-	-	8
1 -- 2	15	5	6	-	-	-	368	-	-	394
2 -- 3	12	13	-	-	-	57	200	-	-	282
3 -- 5	29	10	8	-	-	-	253	-	1.150	1.450
5 -- 10	70	17	-	-	83	-	-	600	1.442	2.212
10 -- 20	94	60	15	-	142	245	525	2.777	1.203	5.061
20 -- 30	36	31	21	22	27	122	-	-	-	259
30 -- 50	19	31	8	34	25	-	450	1.663	2.364	4.594
50 -- 100	4	-	-	10	48	55	-	-	7.083	7.200
100 ed oltre	2	-	-	16	-	-	-	558	-	576
TOTALE	289	167	58	82	325	479	1.796	5.598	13.242	22.036
CLASSI DI SAU (in ettari)										
Senza superficie	-	-	-	-	-	70	-	-	-	70
Meno di 1 ettaro	16	-	-	-	-	-	368	-	-	384
1 -- 2	23	14	6	-	-	57	300	600	-	1.000
2 -- 3	16	9	-	-	-	-	-	-	-	25
3 -- 5	46	12	8	-	83	-	153	-	1.150	1.452
5 -- 10	101	30	-	-	36	115	100	750	1.442	2.574
10 -- 20	60	57	21	12	133	182	425	2.027	1.203	4.120
20 -- 30	14	29	15	44	-	-	-	983	2.364	3.449
30 -- 50	11	16	8	-	25	-	450	680	-	1.190
50 -- 100	-	-	-	10	48	55	-	-	7.083	7.196
100 ed oltre	2	-	-	16	-	-	-	558	-	576
TOTALE	289	167	58	82	325	479	1.796	5.598	13.242	22.036

**Tavola 2.37 - Aziende con suini e relativo numero di capi per classe di capi, forma di conduzione e zona altimetrica**

FORME DI CONDUZIONE ZONE ALTIMETRICHE	CLASSI DI CAPI									Totale
	1 -- 2	3 -- 5	6 -- 9	10 -- 19	20 -- 49	50 -- 99	100 -- 499	500 -- 999	1000 ed oltre	
AZIENDE										
FORME DI CONDUZIONE										
Conduzione diretta del coltivatore	182	40	8	6	10	8	8	8	6	276
Con solo manodopera familiare	176	38	8	4	9	6	8	8	5	262
Con manodopera familiare prevalente	6	2	-	2	1	2	-	-	-	13
Con manodopera extrafamiliare prevalente	-	-	-	-	-	-	-	-	1	1
Conduzione con salariati	4	4	-	-	-	-	-	-	1	9
Conduzione a colonia parziaria appoderata	-	-	-	-	-	-	-	-	-	-
Altra forma di conduzione	-	-	-	-	-	-	-	-	-	-
TOTALE	186	44	8	6	10	8	8	8	7	285
ZONE ALTIMETRICHE										
Montagna	-	-	-	-	-	-	-	-	-	-
Collina	186	44	8	6	10	8	8	8	7	285
Pianura	-	-	-	-	-	-	-	-	-	-
TOTALE	186	44	8	6	10	8	8	8	7	285
CAPI										
FORME DI CONDUZIONE										
Conduzione diretta del coltivatore	282	151	58	82	325	479	1.796	5.598	10.582	19.353
Con solo manodopera familiare	275	143	58	51	300	361	1.796	5.598	9.129	17.711
Con manodopera familiare prevalente	7	8	-	31	25	118	-	-	-	189
Con manodopera extrafamiliare prevalente	-	-	-	-	-	-	-	-	1.453	1.453
Conduzione con salariati	7	16	-	-	-	-	-	-	2.660	2.683
Conduzione a colonia parziaria appoderata	-	-	-	-	-	-	-	-	-	-
Altra forma di conduzione	-	-	-	-	-	-	-	-	-	-
TOTALE	289	167	58	82	325	479	1.796	5.598	13.242	22.036
ZONE ALTIMETRICHE										
Montagna	-	-	-	-	-	-	-	-	-	-
Collina	289	167	58	82	325	479	1.796	5.598	13.242	22.036
Pianura	-	-	-	-	-	-	-	-	-	-
TOTALE	289	167	58	82	325	479	1.796	5.598	13.242	22.036

**Tavola 2.38 - Aziende con ovini e relativo numero di capi per classe di capi, classe di superficie totale e classe di superficie agricola utilizzata (SAU)**

CLASSI DI SUPERFICIE TOTALE CLASSI DI SAU	CLASSI DI CAPI										Totale
	1 -- 2	3 -- 9	10 -- 19	20 -- 49	50 -- 99	100 -- 499	500 -- 999	1000 -- 2999	3000 -- 4999	5000 ed oltre	
AZIENDE											
CLASSI DI SUPERFICIE TOTALE (in ettari)											
Senza superficie	-	-	-	-	-	-	-	-	-	-	-
Meno di 1 ettaro	1	2	2	-	-	-	-	-	-	-	5
1 -- 2	2	8	2	-	-	-	-	-	-	-	12
2 -- 3	1	2	3	-	-	1	-	-	-	-	7
3 -- 5	3	11	3	2	1	-	-	-	-	-	20
5 -- 10	4	13	2	5	1	1	-	-	-	-	26
10 -- 20	6	11	5	2	-	-	-	-	-	-	24
20 -- 30	1	4	-	2	-	-	-	-	-	-	7
30 -- 50	3	2	6	2	1	-	-	-	-	-	14
50 -- 100	1	1	1	-	-	-	-	-	-	-	3
100 ed oltre	-	-	-	-	-	-	-	-	-	-	-
TOTALE	22	54	24	13	3	2	-	-	-	-	118
CLASSE DI SAU (in ettari)											
Senza superficie	-	2	-	-	-	-	-	-	-	-	2
Meno di 1 ettaro	2	5	2	-	-	-	-	-	-	-	9
1 -- 2	2	8	3	-	-	-	-	-	-	-	13
2 -- 3	1	9	2	1	-	1	-	-	-	-	14
3 -- 5	5	10	5	3	1	-	-	-	-	-	24
5 -- 10	6	6	4	3	1	1	-	-	-	-	21
10 -- 20	4	10	1	5	-	-	-	-	-	-	20
20 -- 30	1	2	3	-	1	-	-	-	-	-	7
30 -- 50	1	1	3	1	-	-	-	-	-	-	6
50 -- 100	-	1	1	-	-	-	-	-	-	-	2
100 ed oltre	-	-	-	-	-	-	-	-	-	-	-
TOTALE	22	54	24	13	3	2	-	-	-	-	118
CAPI											
CLASSI DI SUPERFICIE TOTALE (in ettari)											
Senza superficie	-	-	-	-	-	-	-	-	-	-	-
Meno di 1 ettaro	2	7	30	-	-	-	-	-	-	-	39
1 -- 2	4	35	24	-	-	-	-	-	-	-	63
2 -- 3	1	11	35	-	-	100	-	-	-	-	147
3 -- 5	5	58	36	60	60	-	-	-	-	-	219
5 -- 10	7	56	31	103	80	180	-	-	-	-	457
10 -- 20	9	54	69	55	-	-	-	-	-	-	187
20 -- 30	1	31	-	46	-	-	-	-	-	-	78
30 -- 50	4	15	79	40	50	-	-	-	-	-	188
50 -- 100	1	5	18	-	-	-	-	-	-	-	24
100 ed oltre	-	-	-	-	-	-	-	-	-	-	-
TOTALE	34	272	322	304	190	280	-	-	-	-	1.402
CLASSE DI SAU (in ettari)											
Senza superficie	-	8	-	-	-	-	-	-	-	-	8
Meno di 1 ettaro	4	26	30	-	-	-	-	-	-	-	60
1 -- 2	4	34	34	-	-	-	-	-	-	-	72
2 -- 3	1	46	25	30	-	100	-	-	-	-	202
3 -- 5	8	51	67	70	60	-	-	-	-	-	256
5 -- 10	9	27	59	63	80	180	-	-	-	-	418
10 -- 20	6	52	10	121	-	-	-	-	-	-	189
20 -- 30	1	14	37	-	50	-	-	-	-	-	102
30 -- 50	1	9	42	20	-	-	-	-	-	-	72
50 -- 100	-	5	18	-	-	-	-	-	-	-	23
100 ed oltre	-	-	-	-	-	-	-	-	-	-	-
TOTALE	34	272	322	304	190	280	-	-	-	-	1.402

**Tavola 2.39 - Aziende con ovini e relativo numero di capi per classe di capi, forma di conduzione e zona altimetrica**

FORME DI CONDUZIONE ZONE ALTIMETRICHE	CLASSI DI CAPI										Totale
	1 -- 2	3 -- 9	10 -- 19	20 -- 49	50 -- 99	100 -- 499	500 -- 999	1000 -- 2999	3000 -- 4999	5000 ed oltre	
AZIENDE											
FORME DI CONDUZIONE											
Conduzione diretta del coltivatore	21	54	23	13	3	2	-	-	-	-	116
<i>Con solo manodopera familiare</i>	21	51	21	13	3	2	-	-	-	-	111
<i>Con manodopera familiare prevalente</i>	-	2	2	-	-	-	-	-	-	-	4
<i>Con manodopera extrafamiliare prevalente</i>	-	1	-	-	-	-	-	-	-	-	1
Conduzione con salariati	1	-	1	-	-	-	-	-	-	-	2
Conduzione a colonia parziaria appoderata	-	-	-	-	-	-	-	-	-	-	-
Altra forma di conduzione	-	-	-	-	-	-	-	-	-	-	-
<b>TOTALE</b>	<b>22</b>	<b>54</b>	<b>24</b>	<b>13</b>	<b>3</b>	<b>2</b>	<b>-</b>	<b>-</b>	<b>-</b>	<b>-</b>	<b>118</b>
ZONE ALTIMETRICHE											
Montagna	-	-	-	-	-	-	-	-	-	-	-
Collina	22	53	24	13	3	2	-	-	-	-	117
Pianura	-	1	-	-	-	-	-	-	-	-	1
<b>TOTALE</b>	<b>22</b>	<b>54</b>	<b>24</b>	<b>13</b>	<b>3</b>	<b>2</b>	<b>-</b>	<b>-</b>	<b>-</b>	<b>-</b>	<b>118</b>
CAPI											
FORME DI CONDUZIONE											
Conduzione diretta del coltivatore	33	272	308	304	190	280	-	-	-	-	1.387
<i>Con solo manodopera familiare</i>	33	256	284	304	190	280	-	-	-	-	1.347
<i>Con manodopera familiare prevalente</i>	-	13	24	-	-	-	-	-	-	-	37
<i>Con manodopera extrafamiliare prevalente</i>	-	3	-	-	-	-	-	-	-	-	3
Conduzione con salariati	1	-	14	-	-	-	-	-	-	-	15
Conduzione a colonia parziaria appoderata	-	-	-	-	-	-	-	-	-	-	-
Altra forma di conduzione	-	-	-	-	-	-	-	-	-	-	-
<b>TOTALE</b>	<b>34</b>	<b>272</b>	<b>322</b>	<b>304</b>	<b>190</b>	<b>280</b>	<b>-</b>	<b>-</b>	<b>-</b>	<b>-</b>	<b>1.402</b>
ZONE ALTIMETRICHE											
Montagna	-	-	-	-	-	-	-	-	-	-	-
Collina	34	268	322	304	190	280	-	-	-	-	1.398
Pianura	-	4	-	-	-	-	-	-	-	-	4
<b>TOTALE</b>	<b>34</b>	<b>272</b>	<b>322</b>	<b>304</b>	<b>190</b>	<b>280</b>	<b>-</b>	<b>-</b>	<b>-</b>	<b>-</b>	<b>1.402</b>

**Tavola 2.40 - Aziende con polli da carne e relativo numero di capi per classe di capi, classe di superficie totale e classe di superficie agricola utilizzata (SAU)**

CLASSI DI SUPERFICIE TOTALE CLASSI DI SAU	CLASSI DI CAPI									Totale
	Meno di 50	50 -- 100	100 -- 500	500 -- 1000	1000 -- 5000	5000 -- 10000	10000 -- 25000	25000 -- 50000	50000 ed oltre	
AZIENDE										
CLASSI DI SUPERFICIE TOTALE (in ettari)										
Senza superficie	-	-	-	-	-	-	1	-	-	1
Meno di 1 ettaro	128	4	-	-	1	-	-	-	-	133
1 -- 2	201	9	2	-	-	-	-	1	-	213
2 -- 3	179	7	1	-	-	-	-	1	-	188
3 -- 5	289	22	4	1	-	1	1	-	2	320
5 -- 10	442	21	6	-	-	-	2	1	-	472
10 -- 20	257	16	5	-	2	-	2	2	1	285
20 -- 30	68	9	5	-	-	-	-	-	-	82
30 -- 50	51	6	5	1	-	-	-	-	-	63
50 -- 100	17	1	3	-	-	-	1	1	2	25
100 ed oltre	3	1	1	-	-	-	-	-	-	5
TOTALE	1.635	96	32	2	3	1	7	6	5	1.787
CLASSI DI SAU (in ettari)										
Senza superficie	13	-	-	-	-	-	1	-	-	14
Meno di 1 ettaro	374	11	1	-	1	-	-	1	-	388
1 -- 2	229	14	3	1	-	-	1	-	-	248
2 -- 3	153	12	2	-	-	-	-	1	-	168
3 -- 5	291	18	6	-	1	1	1	1	2	321
5 -- 10	296	14	1	-	-	-	1	2	-	314
10 -- 20	180	14	7	-	1	-	2	-	1	205
20 -- 30	46	7	3	1	-	-	-	-	-	57
30 -- 50	38	4	6	-	-	-	-	-	-	48
50 -- 100	12	1	3	-	-	-	1	1	2	20
100 ed oltre	3	1	-	-	-	-	-	-	-	4
TOTALE	1.635	96	32	2	3	1	7	6	5	1.787
CAPI										
CLASSI DI SUPERFICIE TOTALE (in ettari)										
Senza superficie	-	-	-	-	-	-	20.000	-	-	20.000
Meno di 1 ettaro	1.546	210	-	-	2.000	-	-	-	-	3.756
1 -- 2	2.799	500	350	-	-	-	-	36.000	-	39.649
2 -- 3	2.533	403	200	-	-	-	-	32.000	-	35.136
3 -- 5	3.932	1.235	910	500	-	6.400	10.000	-	2.075.000	2.097.977
5 -- 10	5.914	1.124	900	-	-	-	25.000	48.000	-	80.938
10 -- 20	3.774	940	650	-	5.000	-	46.000	60.000	100.000	216.364
20 -- 30	1.176	542	820	-	-	-	-	-	-	2.538
30 -- 50	701	360	700	500	-	-	-	-	-	2.261
50 -- 100	297	80	300	-	-	-	10.000	48.000	148.000	206.677
100 ed oltre	22	50	150	-	-	-	-	-	-	222
TOTALE	22.694	5.444	4.980	1.000	7.000	6.400	111.000	224.000	2.323.000	2.705.518
CLASSI DI SAU (in ettari)										
Senza superficie	130	-	-	-	-	-	20.000	-	-	20.130
Meno di 1 ettaro	5.040	570	150	-	2.000	-	-	36.000	-	43.760
1 -- 2	3.023	823	500	500	-	-	10.000	-	-	14.846
2 -- 3	2.043	669	300	-	-	-	-	32.000	-	35.012
3 -- 5	3.868	990	1.310	-	4.000	6.400	15.000	48.000	2.075.000	2.154.568
5 -- 10	4.204	790	100	-	-	-	10.000	60.000	-	75.094
10 -- 20	2.763	812	1.150	-	1.000	-	46.000	-	100.000	151.725
20 -- 30	838	410	320	500	-	-	-	-	-	2.068
30 -- 50	555	250	800	-	-	-	-	-	-	1.605
50 -- 100	208	80	350	-	-	-	10.000	48.000	148.000	206.638
100 ed oltre	22	50	-	-	-	-	-	-	-	72
TOTALE	22.694	5.444	4.980	1.000	7.000	6.400	111.000	224.000	2.323.000	2.705.518

**Tavola 2.41 - Aziende con polli da carne e relativo numero di capi per classe di capi, forma di conduzione e zona altimetrica**

FORME DI CONDUZIONE ZONE ALTIMETRICHE	CLASSI DI CAPI									Totale
	Meno di 50	50 -- 100	100 -- 500	500 --1000	1000 -- 5000	5000 -- 10000	10000 -- 25000	25000 -- 50000	50000 ed oltre	
AZIENDE										
FORME DI CONDUZIONE										
Conduzione diretta del coltivatore	1.621	96	32	2	3	1	7	5	5	1.772
Con solo manodopera familiare	1.589	92	29	2	3	1	7	5	3	1.731
Con manodopera familiare prevalente	28	4	3	-	-	-	-	-	-	35
Con manodopera extrafamiliare prevalente	4	-	-	-	-	-	-	-	2	6
Conduzione con salariati	12	-	-	-	-	-	-	1	-	13
Conduzione a colonia parziaria appoderata	2	-	-	-	-	-	-	-	-	2
Altra forma di conduzione	-	-	-	-	-	-	-	-	-	-
TOTALE	1.635	96	32	2	3	1	7	6	5	1.787
ZONE ALTIMETRICHE										
Montagna	-	-	-	-	-	-	-	-	-	-
Collina	1.616	93	31	2	3	1	7	6	5	1.764
Pianura	19	3	1	-	-	-	-	-	-	23
TOTALE	1.635	96	32	2	3	1	7	6	5	1.787
CAPI										
FORME DI CONDUZIONE										
Conduzione diretta del coltivatore	22.508	5.444	4.980	1.000	7.000	6.400	111.000	194.000	2.323.000	2.675.332
Con solo manodopera familiare	22.093	5.191	4.430	1.000	7.000	6.400	111.000	194.000	253.000	604.114
Con manodopera familiare prevalente	372	253	550	-	-	-	-	-	-	1.175
Con manodopera extrafamiliare prevalente	43	-	-	-	-	-	-	-	2.070.000	2.070.043
Conduzione con salariati	175	-	-	-	-	-	-	30.000	-	30.175
Conduzione a colonia parziaria appoderata	11	-	-	-	-	-	-	-	-	11
Altra forma di conduzione	-	-	-	-	-	-	-	-	-	-
TOTALE	22.694	5.444	4.980	1.000	7.000	6.400	111.000	224.000	2.323.000	2.705.518
ZONE ALTIMETRICHE										
Montagna	-	-	-	-	-	-	-	-	-	-
Collina	22.404	5.264	4.830	1.000	7.000	6.400	111.000	224.000	2.323.000	2.704.898
Pianura	290	180	150	-	-	-	-	-	-	620
TOTALE	22.694	5.444	4.980	1.000	7.000	6.400	111.000	224.000	2.323.000	2.705.518

**Tavola 2.42 - Aziende con galline da uova e relativo numero di capi per classe di capi , classe di superficie totale e classe di superficie agricola utilizzata (SAU)**

CLASSI DI SUPERFICIE TOTALE CLASSI DI SAU	CLASSI DI CAPI										Totale
	Meno di 50	50 --100	100 -- 500	500 --1000	1000 -- 3000	3000 -- 5000	5000 -- 10000	10000 -- 25000	25000 -- 50000	50000 ed oltre	
AZIENDE											
CLASSI DI SUPERFICIE TOTALE (in ettari)											
Senza superficie	-	-	-	-	-	-	-	-	-	-	-
Meno di 1 ettaro	391	-	2	-	-	-	-	-	-	-	393
1 -- 2	549	2	-	-	-	-	1	-	-	-	552
2 -- 3	475	4	3	-	-	-	-	1	-	-	483
3 -- 5	720	11	1	1	-	-	-	-	-	-	733
5 -- 10	917	14	4	3	-	1	1	1	-	-	941
10 -- 20	465	15	-	-	-	-	1	-	-	-	481
20 -- 30	131	6	-	-	-	-	1	-	-	1	139
30 -- 50	77	6	1	-	-	-	-	-	-	2	86
50 -- 100	27	1	1	-	-	-	-	-	-	-	29
100 ed oltre	5	2	-	-	-	-	-	-	-	-	7
TOTALE	3.757	61	12	4	-	1	4	2	-	3	3.844
CLASSI DI SAU (in ettari)											
Senza superficie	51	-	-	-	-	-	-	-	-	-	51
Meno di 1 ettaro	1.003	1	2	-	-	-	-	1	-	-	1.007
1 -- 2	599	7	1	1	-	-	1	-	-	-	609
2 -- 3	423	5	3	-	-	-	-	-	-	-	431
3 -- 5	608	12	1	2	-	1	1	1	-	-	626
5 -- 10	589	8	3	1	-	-	-	-	-	-	601
10 -- 20	306	15	-	-	-	-	2	-	-	1	324
20 -- 30	96	6	-	-	-	-	-	-	-	-	102
30 -- 50	57	4	1	-	-	-	-	-	-	2	64
50 -- 100	20	2	1	-	-	-	-	-	-	-	23
100 ed oltre	5	1	-	-	-	-	-	-	-	-	6
TOTALE	3.757	61	12	4	-	1	4	2	-	3	3.844
CAPI											
CLASSI DI SUPERFICIE TOTALE (in ettari)											
Senza superficie	-	-	-	-	-	-	-	-	-	-	-
Meno di 1 ettaro	3.181	-	300	-	-	-	-	-	-	-	3.481
1 -- 2	4.409	140	-	-	-	-	8.000	-	-	-	12.549
2 -- 3	3.926	200	600	-	-	-	-	24.000	-	-	28.726
3 -- 5	7.293	610	400	500	-	-	-	-	-	-	8.803
5 -- 10	9.642	790	600	1.800	-	4.000	8.000	15.000	-	-	39.832
10 -- 20	5.506	810	-	-	-	-	8.000	-	-	-	14.316
20 -- 30	1.733	300	-	-	-	-	5.000	-	-	200.000	207.033
30 -- 50	1.133	340	100	-	-	-	-	-	-	175.000	176.573
50 -- 100	308	50	200	-	-	-	-	-	-	-	558
100 ed oltre	98	100	-	-	-	-	-	-	-	-	198
TOTALE	37.229	3.340	2.200	2.300	-	4.000	29.000	39.000	-	375.000	492.069
CLASSI DI SAU (in ettari)											
Senza superficie	377	-	-	-	-	-	-	-	-	-	377
Meno di 1 ettaro	7.867	70	300	-	-	-	-	24.000	-	-	32.237
1 -- 2	5.456	430	250	500	-	-	8.000	-	-	-	14.636
2 -- 3	4.162	260	750	-	-	-	-	-	-	-	5.172
3 -- 5	6.578	650	100	1.300	-	4.000	8.000	15.000	-	-	35.628
5 -- 10	6.385	430	500	500	-	-	-	-	-	-	7.815
10 -- 20	3.813	810	-	-	-	-	13.000	-	-	200.000	217.623
20 -- 30	1.406	310	-	-	-	-	-	-	-	-	1.716
30 -- 50	854	230	100	-	-	-	-	-	-	175.000	176.184
50 -- 100	233	100	200	-	-	-	-	-	-	-	533
100 ed oltre	98	50	-	-	-	-	-	-	-	-	148
TOTALE	37.229	3.340	2.200	2.300	-	4.000	29.000	39.000	-	375.000	492.069



**Tavola 2.43 - Aziende con galline da uova e relativo numero di capi per classe di capi, forma di conduzione e zona altimetrica**

FORME DI CONDUZIONE ZONE ALTIMETRICHE	CLASSI DI CAPI										Totale
	Meno di 50	50 -- 100	100 -- 500	500 -- 1000	1000 -- 3000	3000 -- 5000	5.000 -- 10000	10000 -- 25000	25000 -- 50000	50000 ed oltre	
AZIENDE											
FORME DI CONDUZIONE											
Conduzione diretta del coltivatore	3.726	61	12	4	-	1	4	2	-	2	3.812
<i>Con solo manodopera familiare</i>	3.622	58	12	4	-	1	4	2	-	-	3.703
<i>Con manodopera familiare prevalente</i>	96	3	-	-	-	-	-	-	-	-	99
<i>Con manodopera extrafamiliare prevalente</i>	8	-	-	-	-	-	-	-	-	2	10
Conduzione con salariati	29	-	-	-	-	-	-	-	-	1	30
Conduzione a colonia parziaria appoderata	1	-	-	-	-	-	-	-	-	-	1
Altra forma di conduzione	1	-	-	-	-	-	-	-	-	-	1
<b>TOTALE</b>	<b>3.757</b>	<b>61</b>	<b>12</b>	<b>4</b>	<b>-</b>	<b>1</b>	<b>4</b>	<b>2</b>	<b>-</b>	<b>3</b>	<b>3.844</b>
ZONE ALTIMETRICHE											
Montagna	-	-	-	-	-	-	-	-	-	-	-
Collina	3.696	59	12	4	-	1	4	2	-	3	3.781
Pianura	61	2	-	-	-	-	-	-	-	-	63
<b>TOTALE</b>	<b>3.757</b>	<b>61</b>	<b>12</b>	<b>4</b>	<b>-</b>	<b>1</b>	<b>4</b>	<b>2</b>	<b>-</b>	<b>3</b>	<b>3.844</b>
CAPI											
FORME DI CONDUZIONE											
Conduzione diretta del coltivatore	36.924	3.340	2.200	2.300	-	4.000	29.000	39.000	-	320.000	436.764
<i>Con solo manodopera familiare</i>	35.843	3.190	2.200	2.300	-	4.000	29.000	39.000	-	-	115.533
<i>Con manodopera familiare prevalente</i>	990	150	-	-	-	-	-	-	-	-	1.140
<i>Con manodopera extrafamiliare prevalente</i>	91	-	-	-	-	-	-	-	-	320.000	320.091
Conduzione con salariati	282	-	-	-	-	-	-	-	-	55.000	55.282
Conduzione a colonia parziaria appoderata	15	-	-	-	-	-	-	-	-	-	15
Altra forma di conduzione	8	-	-	-	-	-	-	-	-	-	8
<b>TOTALE</b>	<b>37.229</b>	<b>3.340</b>	<b>2.200</b>	<b>2.300</b>	<b>-</b>	<b>4.000</b>	<b>29.000</b>	<b>39.000</b>	<b>-</b>	<b>375.000</b>	<b>492.069</b>
ZONE ALTIMETRICHE											
Montagna	-	-	-	-	-	-	-	-	-	-	-
Collina	36.534	3.240	2.200	2.300	-	4.000	29.000	39.000	-	375.000	491.274
Pianura	695	100	-	-	-	-	-	-	-	-	795
<b>TOTALE</b>	<b>37.229</b>	<b>3.340</b>	<b>2.200</b>	<b>2.300</b>	<b>-</b>	<b>4.000</b>	<b>29.000</b>	<b>39.000</b>	<b>-</b>	<b>375.000</b>	<b>492.069</b>

**Tavola 2.44 - Aziende che dispongono di ricoveri per animali e relativo numero di ricoveri per specie di ricovero, classe di superficie totale, classe di capienza di capi adulti ricoverabili e zona altimetrica**

CLASSI DI SUPERFICIE TOTALE CLASSI DI CAPIENZA DI CAPI ADULTI ZONE ALTIMETRICHE	Totale	STALLE		Ovili	Porcilaie	Pollai	Ricoveri per altri allevamenti
		Per bovini	Per equini				
AZIENDE							
CLASSI DI SUPERFICIE TOTALE (in ettari)							
Senza superficie	2	1	-	-	-	1	-
Meno di 1 ettaro	404	23	19	12	2	287	130
1 -- 2	592	66	30	15	11	426	166
2 -- 3	492	88	22	13	9	354	132
3 -- 5	851	274	38	34	26	563	177
5 -- 10	1.120	537	68	30	44	654	231
10 -- 20	719	496	39	55	84	323	91
20 -- 30	240	202	14	15	30	85	19
30 -- 50	179	151	7	13	23	65	16
50 -- 100	70	58	6	3	8	21	1
100 ed oltre	17	17	2	-	3	3	2
TOTALE	4.686	1.913	245	190	240	2.782	965
CLASSI DI CAPIENZA DI CAPI ADULTI							
Meno di 10	902	500	193	57	172	110	-
10 -- 50	2.719	1.098	47	101	34	2.036	-
50 -- 100	694	194	5	19	8	448	-
100 -- 500	298	110	-	12	11	143	-
500 -- 1000	19	6	-	1	8	3	-
1000 -- 2000	15	5	-	-	4	6	-
2000 -- 5000	7	-	-	-	3	4	-
5000 ed oltre	32	-	-	-	-	32	-
TOTALE	4.686	1.913	245	190	240	2.782	-
ZONE ALTIMETRICHE							
Montagna	-	-	-	-	-	-	-
Collina	4.610	1.897	234	185	240	2.735	941
Pianura	76	16	11	5	-	47	24
TOTALE	4.686	1.913	245	190	240	2.782	965
NUMERO DI RICOVERI							
CLASSI DI SUPERFICIE TOTALE (in ettari)							
Senza superficie	2	1	-	-	-	1	-
Meno di 1 ettaro	477	23	19	12	2	288	133
1 -- 2	736	66	30	15	14	431	180
2 -- 3	645	88	23	13	9	356	156
3 -- 5	1.369	277	42	34	36	779	201
5 -- 10	1.596	542	71	30	47	661	245
10 -- 20	1.153	525	42	57	95	336	98
20 -- 30	446	243	15	15	31	121	21
30 -- 50	365	212	7	14	31	85	16
50 -- 100	175	103	6	3	28	34	1
100 ed oltre	63	52	2	-	4	3	2
TOTALE	7.027	2.132	257	193	297	3.095	1.053
CLASSI DI CAPIENZA DI CAPI ADULTI							
Meno di 10	2.085	500	193	57	172	110	-
10 -- 50	3.323	1.098	53	101	35	2.036	-
50 -- 100	739	253	11	19	8	448	-
100 -- 500	431	232	-	13	23	163	-
500 -- 1000	46	19	-	3	21	3	-
1000 -- 2000	53	30	-	-	15	8	-
2000 -- 5000	31	-	-	-	23	8	-
5000 ed oltre	319	-	-	-	-	319	-
TOTALE	7.027	2.132	257	193	297	3.095	-
ZONE ALTIMETRICHE							
Montagna	-	-	-	-	-	-	-
Collina	6.919	2.114	246	188	297	3.047	1.027
Pianura	108	18	11	5	-	48	26
TOTALE	7.027	2.132	257	193	297	3.095	1.053

**Tavola 2.45 - Aziende che dispongono di ricoveri per animali, per numero di capi adulti ricoverabili, tipo di ricovero e tipo di impianto**

TIPO DI RICOVERO TIPO DI IMPIANTO	NUMERO DI CAPI ADULTI RICOVERABILI								Totale
	Meno di 10	10-50	50 - 100	100 -500	500 -- 1000	1000 -- 2000	2000 -- 5000	5000 ed oltre	
<b>STALLE PER BOVINI</b>	<b>500</b>	<b>1.098</b>	<b>194</b>	<b>110</b>	<b>6</b>	<b>5</b>	<b>-</b>	<b>-</b>	<b>1.913</b>
Con impianti per:									
Alimentazione automatizzata	4	24	7	19	3	3	-	-	60
Abbeveraggio automatizzato	181	719	168	103	5	5	-	-	1.181
Sgombero di letame e rimozione rifiuti	19	260	133	73	4	4	-	-	493
Mungitura meccanica	1	6	9	9	-	-	-	-	25
<b>STALLE PER EQUINI</b>	<b>193</b>	<b>47</b>	<b>5</b>	<b>-</b>	<b>-</b>	<b>-</b>	<b>-</b>	<b>-</b>	<b>245</b>
Con impianti per:									
Alimentazione automatizzata	1	2	-	-	-	-	-	-	3
Abbeveraggio automatizzato	61	21	3	-	-	-	-	-	85
Sgombero di letame e rimozione rifiuti	9	2	-	-	-	-	-	-	11
<b>OVILI</b>	<b>57</b>	<b>101</b>	<b>19</b>	<b>12</b>	<b>1</b>	<b>-</b>	<b>-</b>	<b>-</b>	<b>190</b>
Con impianti per:									
Alimentazione automatizzata	-	2	-	-	1	-	-	-	3
Abbeveraggio automatizzato	3	10	5	5	1	-	-	-	24
Sgombero di letame e rimozione rifiuti	-	4	2	-	1	-	-	-	7
Mungitura meccanica	-	2	-	3	-	-	-	-	5
<b>PORCILAIE</b>	<b>172</b>	<b>34</b>	<b>8</b>	<b>11</b>	<b>8</b>	<b>4</b>	<b>3</b>	<b>-</b>	<b>240</b>
Con impianti per:									
Alimentazione automatizzata	-	-	-	1	1	3	3	-	8
Abbeveraggio automatizzato	13	2	3	6	2	3	3	-	32
Sgombero di letame e rimozione rifiuti	3	-	2	4	3	1	2	-	15
Depurazione liquami	1	-	-	4	1	1	1	-	8
<b>POLLAI</b>	<b>110</b>	<b>2.036</b>	<b>448</b>	<b>143</b>	<b>3</b>	<b>6</b>	<b>4</b>	<b>32</b>	<b>2.782</b>
Con impianti per:									
Alimentazione automatizzata	1	2	-	2	-	-	1	30	36
Abbeveraggio automatizzato	6	9	6	7	1	1	2	32	64
Sgombero di letame e rimozione rifiuti	28	35	4	4	-	-	1	14	86

**Tavola 2.46 - Aziende che utilizzano mezzi meccanici aziendali ed extraziendali per titolo di possesso dei mezzi meccanici, tipo di mezzo utilizzato e zona altimetrica**

MEZZI MECCANICI	DI PROPRIETÀ SOLO DELL'AZIENDA				In comproprietà	Forniti da terzi
	Totale aziende	Aziende	NUMERO MEZZI			
			Totale	Di età inferiore a 10 anni		
TOTALE						
TOTALE	18.245	16.888	-	-	535	6.737
Trattrici	12.912	11.083	19.372	4.206	269	2.496
Di potenza inferiore a 40 Kw	7.726	7.185	8.682	1.092	164	607
Da 40 Kw a meno di 60 Kw	6.602	5.578	7.480	1.989	118	1.102
Da 60 Kw a meno di 100 Kw	2.811	2.120	2.702	890	42	722
Di 100 Kw e oltre	581	406	508	235	11	181
Motocoltivatori, motozappe, motofresatrici e motofalciatrici	13.026	12.531	17.829	1.988	224	647
Mietitrebbiatrici	4.610	456	553	82	37	4.290
Macchine per la raccolta completamente automatizzata di:						
Patata	12	8	8	5	-	4
Barbabietola da zucchero	88	19	64	53	1	69
Altri prodotti	280	181	215	63	1	100
Apparecchi meccanici distribuzione dei prodotti fitoiatrici	7.922	7.278	9.079	1.475	126	841
Macchine per la fertilizzazione	3.792	3.384	3.870	641	72	411
Altri mezzi meccanici	5.066	4.451	-	-	66	695
MONTAGNA						
TOTALE	-	-	-	-	-	-
Trattrici	-	-	-	-	-	-
Di potenza inferiore a 40 Kw	-	-	-	-	-	-
Da 40 Kw a meno di 60 Kw	-	-	-	-	-	-
Da 60 Kw a meno di 100 Kw	-	-	-	-	-	-
Di 100 Kw e oltre	-	-	-	-	-	-
Motocoltivatori, motozappe, motofresatrici e motofalciatrici	-	-	-	-	-	-
Mietitrebbiatrici	-	-	-	-	-	-
Macchine per la raccolta completamente automatizzata di:						
Patata	-	-	-	-	-	-
Barbabietola da zucchero	-	-	-	-	-	-
Altri prodotti	-	-	-	-	-	-
Apparecchi meccanici distribuzione dei prodotti fitoiatrici	-	-	-	-	-	-
Macchine per la fertilizzazione	-	-	-	-	-	-
Altri mezzi meccanici	-	-	-	-	-	-
COLLINA						
TOTALE	17.834	16.506	-	-	529	6.625
Trattrici	12.646	10.841	18.956	4.154	267	2.470
Di potenza inferiore a 40 Kw	7.543	7.008	8.474	1.070	163	601
Da 40 Kw a meno di 60 Kw	6.477	5.463	7.341	1.977	117	1.090
Da 60 Kw a meno di 100 Kw	2.759	2.077	2.645	876	42	712
Di 100 Kw e oltre	574	399	496	231	11	181
Motocoltivatori, motozappe, motofresatrici e motofalciatrici	12.703	12.217	17.451	1.963	222	635
Mietitrebbiatrici	4.523	447	540	79	36	4.213
Macchine per la raccolta completamente automatizzata di:						
Patata	12	8	8	5	-	4
Barbabietola da zucchero	87	19	64	53	1	68
Altri prodotti	279	180	214	63	1	100
Apparecchi meccanici distribuzione dei prodotti fitoiatrici	7.811	7.169	8.954	1.465	126	839
Macchine per la fertilizzazione	3.717	3.313	3.792	632	72	406
Altri mezzi meccanici	4.999	4.401	-	-	65	679
PIANURA						
TOTALE	411	382	-	-	6	112
Trattrici	266	242	416	52	2	26
Di potenza inferiore a 40 Kw	183	177	208	22	1	6
Da 40 Kw a meno di 60 Kw	125	115	139	12	1	12
Da 60 Kw a meno di 100 Kw	52	43	57	14	-	10
Di 100 Kw e oltre	7	7	12	4	-	-
Motocoltivatori, motozappe, motofresatrici e motofalciatrici	323	314	378	25	2	12
Mietitrebbiatrici	87	9	13	3	1	77
Macchine per la raccolta completamente automatizzata di:						
Patata	-	-	-	-	-	-
Barbabietola da zucchero	1	-	-	-	-	1
Altri prodotti	1	1	1	-	-	-
Apparecchi meccanici distribuzione dei prodotti fitoiatrici	111	109	125	10	-	2
Macchine per la fertilizzazione	75	71	78	9	-	5
Altri mezzi meccanici	67	50	-	-	1	16

**Tavola 2.47 - Aziende che utilizzano mezzi meccanici aziendali ed extraziendali per tipo di possesso, tipo di mezzo utilizzato e zona altimetrica**

MEZZI MECCANICI	TIPO DI POSSESSO						
	Solo di proprietà	Solo in comproprietà	Solo forniti da terzi	Di proprietà e in comproprietà	Di proprietà e forniti da terzi	In comproprietà e forniti da terzi	Di proprietà, in comproprietà e forniti da terzi
TOTALE							
Trattrici	10.155	54	1.772	207	716	3	5
<i>Di potenza inferiore a 40 Kw</i>	6.957	39	501	123	104	1	1
<i>Da 40 Kw a meno di 60 Kw</i>	5.382	23	1.001	95	101	-	-
<i>Da 60 Kw a meno di 100 Kw</i>	2.047	7	684	35	38	-	-
<i>Di 100 Kw e oltre</i>	389	1	174	10	7	-	-
Motocoltivatori, motozappe, motofresatrici e motofalciatrici	12.161	32	463	186	178	-	6
Mietitrebbiatrici	286	13	4.139	21	148	2	1
Macchine per la raccolta completamente automatizzata di:							
<i>Patata</i>	8	-	4	-	-	-	-
<i>Barbabietola da zucchero</i>	18	1	68	-	1	-	-
<i>Altri prodotti</i>	179	1	98	-	2	-	-
Apparecchi meccanici distribuzione dei prodotti fitoiatrici	6.959	39	603	83	234	2	2
Macchine per la fertilizzazione	3.309	25	383	47	28	-	-
Altri mezzi meccanici	4.305	35	580	31	115	-	-
MONTAGNA							
Trattrici	-	-	-	-	-	-	-
<i>Di potenza inferiore a 40 Kw</i>	-	-	-	-	-	-	-
<i>Da 40 Kw a meno di 60 Kw</i>	-	-	-	-	-	-	-
<i>Da 60 Kw a meno di 100 Kw</i>	-	-	-	-	-	-	-
<i>Di 100 Kw e oltre</i>	-	-	-	-	-	-	-
Motocoltivatori, motozappe, motofresatrici e motofalciatrici	-	-	-	-	-	-	-
Mietitrebbiatrici	-	-	-	-	-	-	-
Macchine per la raccolta completamente automatizzata di:							
<i>Patata</i>	-	-	-	-	-	-	-
<i>Barbabietola da zucchero</i>	-	-	-	-	-	-	-
<i>Altri prodotti</i>	-	-	-	-	-	-	-
Apparecchi meccanici distribuzione dei prodotti fitoiatrici	-	-	-	-	-	-	-
Macchine per la fertilizzazione	-	-	-	-	-	-	-
Altri mezzi meccanici	-	-	-	-	-	-	-
COLLINA							
Trattrici	9.917	54	1.748	205	714	3	5
<i>Di potenza inferiore a 40 Kw</i>	6.781	39	495	122	104	1	1
<i>Da 40 Kw a meno di 60 Kw</i>	5.270	23	991	94	99	-	-
<i>Da 60 Kw a meno di 100 Kw</i>	2.005	7	675	35	37	-	-
<i>Di 100 Kw e oltre</i>	382	1	174	10	7	-	-
Motocoltivatori, motozappe, motofresatrici e motofalciatrici	11.852	32	454	184	175	-	6
Mietitrebbiatrici	277	12	4.062	21	148	2	1
Macchine per la raccolta completamente automatizzata di:							
<i>Patata</i>	8	-	4	-	-	-	-
<i>Barbabietola da zucchero</i>	18	1	67	-	1	-	-
<i>Altri prodotti</i>	178	1	98	-	2	-	-
Apparecchi meccanici distribuzione dei prodotti fitoiatrici	6.850	39	601	83	234	2	2
Macchine per la fertilizzazione	3.239	25	379	47	27	-	-
Altri mezzi meccanici	4.255	34	564	31	115	-	-
PIANURA							
Trattrici	238	-	24	2	2	-	-
<i>Di potenza inferiore a 40 Kw</i>	176	-	6	1	-	-	-
<i>Da 40 Kw a meno di 60 Kw</i>	112	-	10	1	2	-	-
<i>Da 60 Kw a meno di 100 Kw</i>	42	-	9	-	1	-	-
<i>Di 100 Kw e oltre</i>	7	-	-	-	-	-	-
Motocoltivatori, motozappe, motofresatrici e motofalciatrici	309	-	9	2	3	-	-
Mietitrebbiatrici	9	1	77	-	-	-	-
Macchine per la raccolta completamente automatizzata di:							
<i>Patata</i>	-	-	-	-	-	-	-
<i>Barbabietola da zucchero</i>	-	-	1	-	-	-	-
<i>Altri prodotti</i>	1	-	-	-	-	-	-
Apparecchi meccanici distribuzione dei prodotti fitoiatrici	109	-	2	-	-	-	-
Macchine per la fertilizzazione	70	-	4	-	1	-	-
Altri mezzi meccanici	50	1	16	-	-	-	-

**Tavola 2.48 - Aziende che utilizzano mezzi meccanici di proprietà dell'azienda e relativo numero di mezzi per classe di superficie agricola utilizzata (SAU) e tipo di mezzo utilizzato**

MEZZI MECCANICI	CLASSI DI SUPERFICIE AGRICOLA UTILIZZATA (in ettari)									Totale
	Senza superficie	Meno di 1	1 -- 2	2 -- 5	5 -- 10	10 -- 20	20 -- 50	50 -- 100	100 ed oltre	
AZIENDE										
Trattrici	260	2.354	1.829	3.245	1.835	943	499	87	31	11.083
Di potenza inferiore a 40 Kw	146	1.808	1.267	2.089	1.024	530	272	41	8	7.185
Da 40 Kw a meno di 60 Kw	94	555	663	1.662	1.353	747	410	71	23	5.578
Da 60 Kw a meno di 100 Kw	27	123	116	400	475	497	379	76	27	2.120
Di 100 Kw e oltre	2	8	8	33	47	91	137	55	25	406
Motocoltivatori, motozappe, motofresatrici e motofalciatrici	407	4.915	2.128	2.787	1.344	624	270	45	11	12.531
Mietitrebbiatrici	-	22	33	92	71	83	102	36	17	456
Macchine per la raccolta automatizzata di:										
Patata	-	-	-	-	2	3	3	-	-	8
Barbabietola da zucchero	-	-	-	-	1	1	6	5	6	19
Altri prodotti	-	10	11	48	41	30	33	4	4	181
Apparecchi meccanici distribuzione dei prodotti fitoiatrici	14	1.799	1.208	2.006	1.215	609	342	61	24	7.278
Macchine per la fertilizzazione	-	234	301	875	908	604	370	65	27	3.384
Altri mezzi meccanici	369	1.559	624	896	505	279	180	27	12	4.451
NUMERO DI MEZZI										
Trattrici	284	2.669	2.311	5.061	3.875	2.716	1.825	426	205	19.372
Di potenza inferiore a 40 Kw	153	1.939	1.432	2.572	1.354	772	379	67	14	8.682
Da 40 Kw a meno di 60 Kw	99	589	745	2.009	1.909	1.211	730	128	60	7.480
Da 60 Kw a meno di 100 Kw	30	129	126	446	557	633	549	155	77	2.702
Di 100 Kw e oltre	2	12	8	34	55	100	167	76	54	508
Motocoltivatori, motozappe, motofresatrici e motofalciatrici	461	5.993	3.088	4.505	2.237	1.035	426	65	19	17.829
Mietitrebbiatrici	-	24	45	103	92	101	116	47	25	553
Macchine per la raccolta automatizzata di:										
Patata	-	-	-	-	2	3	3	-	-	8
Barbabietola da zucchero	-	-	-	-	1	1	50	5	7	64
Altri prodotti	-	10	17	48	43	41	48	4	4	215
Apparecchi meccanici distribuzione dei prodotti fitoiatrici	15	1.947	1.394	2.474	1.695	900	519	95	40	9.079
Macchine per la fertilizzazione	-	236	314	924	1.017	748	488	97	46	3.870

**Tavola 2.49 - Aziende che utilizzano i principali mezzi meccanici di proprietà dell'azienda per numero di mezzi e tipo di mezzo utilizzato**

MEZZI MECCANICI	NUMERO DI MEZZI DI PROPRIETÀ DELL'AZIENDA							Totale
	1	2	3	4	5	6 E OLTRE		
						Aziende	Numero mezzi	
		TOTALE						
Trattrici	6.077	3.036	1.209	464	176	121	860	11.083
Di potenza inferiore a 40 Kw	5.892	1.129	139	16	5	4	26	7.185
Da 40 Kw a meno di 60 Kw	4.048	1.230	250	38	5	7	45	5.578
Da 60 Kw a meno di 100 Kw	1.685	341	62	18	9	5	32	2.120
Di 100 Kw e oltre	336	51	12	4	1	2	13	406
Motocoltivatori, motozappe, motofresatrici e motofalciatrici	8.700	2.723	850	194	40	24	157	12.531
Mietitrebbiatrici	373	75	5	2	-	1	7	456
Macchine per la raccolta completamente automatizzata di:								
Patata	8	-	-	-	-	-	-	8
Barbabietola da zucchero	16	2	-	-	-	1	44	19
Altri prodotti	160	15	2	1	3	-	-	181
Apparecchi meccanici distribuzione dei prodotti fitoiatrici	5.782	1.279	159	45	5	8	57	7.278
Macchine per la fertilizzazione	2.947	395	35	7	-	-	-	3.384
DI ETÀ INFERIORE A 10 ANNI								
Trattrici	2.217	582	154	51	7	18	124	3.029
Di potenza inferiore a 40 Kw	933	68	5	2	-	-	-	1.008
Da 40 Kw a meno di 60 Kw	1.369	233	39	6	-	2	13	1.649
Da 60 Kw a meno di 100 Kw	657	70	20	2	1	3	20	753
Di 100 Kw e oltre	173	14	10	1	-	-	-	198
Motocoltivatori, motozappe, motofresatrici e motofalciatrici	1.423	173	40	11	3	6	40	1.656
Mietitrebbiatrici	58	12	-	-	-	-	-	70
Macchine per la raccolta completamente automatizzata di:								
Patata	5	-	-	-	-	-	-	5
Barbabietola da zucchero	7	1	-	-	-	1	44	9
Altri prodotti	51	1	-	-	2	-	-	54
Apparecchi meccanici distribuzione dei prodotti fitoiatrici	936	192	26	12	3	2	14	1.171
Macchine per la fertilizzazione	521	53	2	2	-	-	-	578

**Tavola 2.50 - Aziende e relativo numero di giornate di lavoro aziendale per classe di giornate di lavoro, classe di superficie totale e classe di superficie agricola utilizzata (SAU)**

CLASSI DI SUPERFICIE TOTALE CLASSI DI SAU	CLASSI DI GIORNATE DI LAVORO								Totale
	Meno di 50	50 -- 100	100 -- 200	200 -- 300	300 -- 500	500 -- 1000	1000 -- 2500	2500 ed oltre	

AZIENDE									
CLASSI DI SUPERFICIE TOTALE (in ettari)									
Senza superficie	1	-	-	1	2	-	-	-	4
Meno di 1 ettaro	3.419	1.074	618	152	89	10	-	-	5.362
1 -- 2	2.258	850	812	335	272	35	4	-	4.566
2 -- 3	1.176	527	581	305	358	75	2	-	3.024
3 -- 5	888	542	623	467	644	230	6	-	3.400
5 -- 10	467	318	490	447	917	536	16	-	3.191
10 -- 20	129	64	142	179	492	427	41	1	1.475
20 -- 30	17	5	21	45	142	147	35	1	413
30 -- 50	10	4	14	24	94	110	27	-	283
50 -- 100	8	2	5	7	24	54	25	2	127
100 ed oltre	-	-	-	1	8	13	11	2	35
<b>TOTALE</b>	<b>8.373</b>	<b>3.386</b>	<b>3.306</b>	<b>1.963</b>	<b>3.042</b>	<b>1.637</b>	<b>167</b>	<b>6</b>	<b>21.880</b>
CLASSI DI SAU (in ettari)									
Senza superficie	2.220	120	31	6	9	1	-	-	2.387
Meno di 1 ettaro	4.618	2.055	1.326	340	233	23	3	-	8.598
1 -- 2	831	660	836	453	407	65	4	-	3.256
2 -- 3	322	245	440	319	427	129	3	-	1.885
3 -- 5	216	192	363	404	702	294	6	-	2.177
5 -- 10	115	88	220	286	720	509	20	-	1.958
10 -- 20	40	19	63	114	340	358	48	2	984
20 -- 30	3	4	12	22	109	120	32	-	302
30 -- 50	4	1	11	12	73	82	24	-	207
50 -- 100	4	2	4	6	16	44	16	2	94
100 ed oltre	-	-	-	1	6	12	11	2	32
<b>TOTALE</b>	<b>8.373</b>	<b>3.386</b>	<b>3.306</b>	<b>1.963</b>	<b>3.042</b>	<b>1.637</b>	<b>167</b>	<b>6</b>	<b>21.880</b>

GIORNATE DI LAVORO AZIENDALE									
CLASSI DI SUPERFICIE TOTALE (in ettari)									
Senza superficie	10	-	-	270	635	-	-	-	915
Meno di 1 ettaro	58.045	68.201	77.772	33.307	30.893	5.780	-	-	273.998
1 -- 2	41.890	55.578	106.438	76.416	92.655	20.835	5.960	-	399.772
2 -- 3	22.681	34.400	78.739	70.234	124.630	44.313	2.950	-	377.947
3 -- 5	18.006	36.093	84.392	108.541	231.561	141.940	6.650	-	627.183
5 -- 10	10.142	21.335	66.947	105.971	331.901	335.380	18.362	-	890.038
10 -- 20	2.694	4.165	19.356	41.876	176.913	284.331	48.392	10.350	588.077
20 -- 30	494	406	3.183	10.956	50.705	97.501	43.038	23.672	229.955
30 -- 50	239	265	2.080	5.624	33.533	78.340	37.241	-	157.322
50 -- 100	191	100	688	1.703	9.027	36.442	32.241	9.581	89.973
100 ed oltre	-	-	-	290	2.730	9.038	14.838	9.591	36.487
<b>TOTALE</b>	<b>154.392</b>	<b>220.543</b>	<b>439.595</b>	<b>455.188</b>	<b>1.085.183</b>	<b>1.053.900</b>	<b>209.672</b>	<b>53.194</b>	<b>3.671.667</b>
CLASSI DI SAU (in ettari)									
Senza superficie	24.302	7.369	3.872	1.330	2.926	900	-	-	40.699
Meno di 1 ettaro	96.736	131.468	169.319	76.091	79.928	13.555	3.551	-	570.648
1 -- 2	18.206	44.848	111.598	103.688	139.197	39.198	5.960	-	462.695
2 -- 3	6.456	16.231	60.764	74.014	152.397	76.891	4.050	-	390.803
3 -- 5	4.791	12.976	50.685	94.713	251.466	179.027	6.800	-	600.458
5 -- 10	2.502	5.980	30.513	67.983	262.098	324.462	22.601	-	716.139
10 -- 20	1.166	1.215	8.813	27.494	123.069	241.092	57.378	34.022	494.249
20 -- 30	33	306	1.853	5.327	39.372	82.528	41.037	-	170.456
30 -- 50	84	50	1.630	2.805	26.493	57.558	33.410	-	122.030
50 -- 100	116	100	548	1.453	6.147	30.271	20.047	9.581	68.263
100 ed oltre	-	-	-	290	2.090	8.418	14.838	9.591	35.227
<b>TOTALE</b>	<b>154.392</b>	<b>220.543</b>	<b>439.595</b>	<b>455.188</b>	<b>1.085.183</b>	<b>1.053.900</b>	<b>209.672</b>	<b>53.194</b>	<b>3.671.667</b>



**Tavola 2.51 - Aziende e relativo numero di giornate di lavoro aziendale per classe di giornate di lavoro, forma di conduzione e zona altimetrica**

FORME DI CONDUZIONE ZONE ALTIMETRICHE	CLASSI DI GIORNATE DI LAVORO								Totale
	Meno di 50	50--100	100--200	200--300	300--500	500--1000	1000--2500	2500 ed oltre	
AZIENDE									
FORME DI CONDUZIONE									
Conduzione diretta del coltivatore	7.945	3.358	3.274	1.936	3.002	1.605	149	3	21.272
Con solo manodopera familiare	7.889	3.317	3.208	1.883	2.859	1.430	95	-	20.681
Con manodopera familiare prevalente	36	30	55	42	123	152	43	-	481
Con manodopera extrafamiliare prevalente	20	11	11	11	20	23	11	3	110
Conduzione con salariati	424	28	30	25	40	30	18	3	598
Conduzione a colonia parziaria appoderata	1	-	2	2	-	2	-	-	7
Altra forma di conduzione	3	-	-	-	-	-	-	-	3
TOTALE	8.373	3.386	3.306	1.963	3.042	1.637	167	6	21.880
ZONE ALTIMETRICHE									
Montagna	-	-	-	-	-	-	-	-	-
Collina	8.072	3.270	3.228	1.943	3.012	1.626	166	6	21.323
Pianura	301	116	78	20	30	11	1	-	557
TOTALE	8.373	3.386	3.306	1.963	3.042	1.637	167	6	21.880
GIORNATE DI LAVORO AZIENDALE									
FORME DI CONDUZIONE									
Conduzione diretta del coltivatore	151.872	218.804	435.150	448.864	1.070.557	1.031.547	181.993	33.253	3.572.040
Con solo manodopera familiare	150.574	215.854	425.259	435.780	1.015.951	913.157	114.086	-	3.270.661
Con manodopera familiare prevalente	812	2.165	8.162	10.225	47.207	102.976	51.972	-	223.519
Con manodopera extrafamiliare prevalente	486	785	1.729	2.859	7.399	15.414	15.935	33.253	77.860
Conduzione con salariati	2.480	1.739	4.145	5.819	14.626	20.853	27.679	19.941	97.282
Conduzione a colonia parziaria appoderata	10	-	300	505	-	1.500	-	-	2.315
Altra forma di conduzione	30	-	-	-	-	-	-	-	30
TOTALE	154.392	220.543	439.595	455.188	1.085.183	1.053.900	209.672	53.194	3.671.667
ZONE ALTIMETRICHE									
Montagna	-	-	-	-	-	-	-	-	-
Collina	148.481	212.799	429.460	450.347	1.074.226	1.047.055	208.580	53.194	3.624.142
Pianura	5.911	7.744	10.135	4.841	10.957	6.845	1.092	-	47.525
TOTALE	154.392	220.543	439.595	455.188	1.085.183	1.053.900	209.672	53.194	3.671.667

**Tavola 2.52 - Aziende per categoria di manodopera familiare, classe di superficie totale, classe di superficie agricola utilizzata (SAU) e sesso**

		FAMILIARI E PARENTI DEL CONDUTTORE					
CLASSI DI SUPERFICIE TOTALE CLASSI DI SAU	Conduttore	CONIUGE		ALTRI FAMILIARI DEL CONDUTTORE		Parenti del conduttore	Totale
		Totale	Di cui che lavora in azienda	Totale	Di cui che lavorano in azienda		
TOTALE							
CLASSI DI SUPERFICIE TOTALE (in ettari)							
Senza superficie	4	2	1	1	-	-	4
Meno di 1 ettaro	5.353	2.886	1.631	1.539	338	234	5.353
1 -- 2	4.556	2.563	1.586	1.495	440	265	4.556
2 -- 3	3.017	1.716	1.169	1.074	344	242	3.017
3 -- 5	3.383	2.033	1.451	1.436	537	311	3.383
5 -- 10	3.178	2.045	1.538	1.625	763	305	3.178
10 -- 20	1.457	965	777	870	466	172	1.457
20 -- 30	405	268	212	274	166	52	405
30 -- 50	278	202	146	187	110	41	278
50 -- 100	123	87	62	86	52	16	123
100 ed oltre	31	21	18	21	13	8	31
TOTALE	21.785	12.788	8.591	8.608	3.229	1.646	21.785
CLASSI DI SAU (in ettari)							
Senza superficie	2.364	1.011	354	579	120	64	2.364
Meno di 1 ettaro	8.575	4.856	3.004	2.646	683	501	8.575
1 -- 2	3.250	1.929	1.365	1.264	435	239	3.250
2 -- 3	1.879	1.170	885	815	314	191	1.879
3 -- 5	2.166	1.403	1.058	1.089	495	204	2.166
5 -- 10	1.954	1.293	1.047	1.156	585	222	1.954
10 -- 20	976	680	541	629	345	133	976
20 -- 30	299	216	167	203	113	46	299
30 -- 50	203	149	106	144	89	24	203
50 -- 100	90	60	46	63	38	14	90
100 ed oltre	29	21	18	20	12	8	29
TOTALE	21.785	12.788	8.591	8.608	3.229	1.646	21.785
MASCHI							
CLASSI DI SUPERFICIE TOTALE (in ettari)							
Senza superficie	4	-	-	1	-	-	4
Meno di 1 ettaro	3.588	695	523	989	253	198	4.532
1 -- 2	3.034	726	588	997	332	219	4.004
2 -- 3	2.002	479	403	754	279	221	2.669
3 -- 5	2.361	545	458	1.017	417	247	3.116
5 -- 10	2.315	530	448	1.162	583	251	2.978
10 -- 20	1.145	206	179	648	365	136	1.399
20 -- 30	348	35	31	216	138	41	398
30 -- 50	246	23	17	141	90	36	272
50 -- 100	111	9	7	72	47	15	123
100 ed oltre	29	2	2	18	11	8	31
TOTALE	15.183	3.250	2.656	6.015	2.515	1.372	19.526
CLASSI DI SAU (in ettari)							
Senza superficie	1.447	285	168	375	93	61	1.835
Meno di 1 ettaro	5.883	1.146	947	1.744	518	427	7.494
1 -- 2	2.188	567	475	873	329	197	2.957
2 -- 3	1.283	366	320	583	250	156	1.745
3 -- 5	1.529	412	344	779	378	168	2.053
5 -- 10	1.486	310	263	853	451	176	1.876
10 -- 20	812	114	97	465	283	107	951
20 -- 30	257	32	27	157	92	40	295
30 -- 50	187	12	9	117	77	19	201
50 -- 100	84	4	4	52	34	13	90
100 ed oltre	27	2	2	17	10	8	29
TOTALE	15.183	3.250	2.656	6.015	2.515	1.372	19.526

**Tavola 2.52 segue - Aziende per categoria di manodopera familiare, classe di superficie totale, classe di superficie agricola utilizzata (SAU) e sesso**

		FAMILIARI E PARENTI DEL CONDUTTORE						
CLASSI DI SUPERFICIE TOTALE CLASSI DI SAU	Conduttore	CONIUGE		ALTRI FAMILIARI DEL CONDUTTORE		Parenti del conduttore	Totale	
		Totale	Di cui che lavora in azienda	Totale	Di cui che lavorano in azienda			
FEMMINE								
CLASSI DI SUPERFICIE TOTALE (in ettari)								
Senza superficie	-	2	1	1	-	-	2	
Meno di 1 ettaro	1.765	2.191	1.108	854	125	54	4.145	
1 -- 2	1.522	1.837	998	833	161	70	3.542	
2 -- 3	1.015	1.237	766	572	122	52	2.396	
3 -- 5	1.022	1.488	993	768	196	115	2.722	
5 -- 10	863	1.515	1.090	942	324	119	2.648	
10 -- 20	312	759	598	539	206	85	1.223	
20 -- 30	57	233	181	176	68	27	345	
30 -- 50	32	179	129	125	45	12	241	
50 -- 100	12	78	55	53	15	9	102	
100 ed oltre	2	19	16	11	4	4	24	
TOTALE	6.602	9.538	5.935	4.874	1.266	547	17.390	
CLASSI DI SAU (in ettari)								
Senza superficie	917	726	186	311	35	6	1.701	
Meno di 1 ettaro	2.692	3.710	2.057	1.458	239	111	6.745	
1 -- 2	1.062	1.362	890	698	178	70	2.587	
2 -- 3	596	804	565	435	111	66	1.513	
3 -- 5	637	991	714	595	194	82	1.799	
5 -- 10	468	983	784	702	270	105	1.660	
10 -- 20	164	566	444	395	148	66	853	
20 -- 30	42	184	140	132	40	18	261	
30 -- 50	16	137	97	96	36	10	174	
50 -- 100	6	56	42	41	11	9	73	
100 ed oltre	2	19	16	11	4	4	24	
TOTALE	6.602	9.538	5.935	4.874	1.266	547	17.390	

**Tavola 2.53 - Aziende per categoria di altra manodopera aziendale, classe di superficie totale, classe di superficie agricola utilizzata (SAU) e sesso**

ALTRA MANODOPERA AZIENDALE					
CLASSI DI SUPERFICIE TOTALE CLASSI DI SAU	DIRIGENTI E IMPIEGATI		OPERAI ED ASSIMILATI		Totale
	A tempo indeterminato	A tempo determinato	A tempo indeterminato	A tempo determinato	
TOTALE					
CLASSI DI SUPERFICIE TOTALE (in ettari)					
Senza superficie	-	-	1	-	1
Meno di 1 ettaro	5	5	2	61	73
1 -- 2	6	9	4	59	76
2 -- 3	3	4	3	43	53
3 -- 5	11	16	14	91	125
5 -- 10	8	21	26	111	159
10 -- 20	13	18	35	91	138
20 -- 30	9	7	23	32	49
30 -- 50	8	3	22	31	48
50 -- 100	5	2	22	21	34
100 ed oltre	5	3	17	7	20
TOTALE	73	88	169	547	776
CLASSI DI SAU (in ettari)					
Senza superficie	9	4	5	18	35
Meno di 1 ettaro	11	11	6	91	119
1 -- 2	2	6	9	58	72
2 -- 3	4	9	3	57	71
3 -- 5	10	15	18	77	111
5 -- 10	6	18	28	102	143
10 -- 20	10	13	29	73	104
20 -- 30	9	7	21	24	41
30 -- 50	6	-	18	28	38
50 -- 100	3	2	17	12	25
100 ed oltre	3	3	15	7	17
TOTALE	73	88	169	547	776
MASCHI					
CLASSI DI SUPERFICIE TOTALE (in ettari)					
Senza superficie	-	-	1	-	1
Meno di 1 ettaro	5	4	2	61	72
1 -- 2	6	8	2	52	67
2 -- 3	3	3	3	41	50
3 -- 5	8	16	11	80	110
5 -- 10	7	18	22	101	143
10 -- 20	11	15	32	81	128
20 -- 30	6	6	23	31	49
30 -- 50	7	3	22	29	46
50 -- 100	2	1	22	20	34
100 ed oltre	5	1	17	7	20
TOTALE	60	75	157	503	720
CLASSI DI SAU (in ettari)					
Senza superficie	8	4	3	18	32
Meno di 1 ettaro	11	9	4	87	111
1 -- 2	2	6	8	53	67
2 -- 3	3	8	2	53	64
3 -- 5	7	15	16	69	102
5 -- 10	5	14	24	92	128
10 -- 20	8	11	29	64	97
20 -- 30	7	6	21	23	41
30 -- 50	5	-	18	25	36
50 -- 100	1	1	17	12	25
100 ed oltre	3	1	15	7	17
TOTALE	60	75	157	503	720

**Tavola 2.53 segue - Aziende per categoria di altra manodopera aziendale, classe di superficie totale, classe di superficie agricola utilizzata (SAU) e sesso**

	ALTRA MANODOPERA AZIENDALE				
CLASSI DI SUPERFICIE TOTALE CLASSI DI SAU	DIRIGENTI E IMPIEGATI		OPERAI ED ASSIMILATI		Totale
	A tempo indeterminato	A tempo determinato	A tempo indeterminato	A tempo determinato	
FEMMINE					
CLASSI DI SUPERFICIE TOTALE (in ettari)					
Senza superficie	-	-	-	-	-
Meno di 1 ettaro	-	1	-	10	11
1 -- 2	-	3	2	18	23
2 -- 3	-	1	-	13	14
3 -- 5	3	3	4	30	39
5 -- 10	1	8	7	40	56
10 -- 20	2	6	7	44	55
20 -- 30	5	2	3	14	18
30 -- 50	3	-	2	18	22
50 -- 100	3	1	3	12	16
100 ed oltre	2	2	-	2	5
TOTALE	19	27	28	201	259
CLASSI DI SAU (in ettari)					
Senza superficie	1	-	2	1	4
Meno di 1 ettaro	-	4	2	21	27
1 -- 2	-	-	1	12	13
2 -- 3	1	3	2	19	25
3 -- 5	3	3	3	32	39
5 -- 10	1	9	8	40	56
10 -- 20	3	4	4	39	45
20 -- 30	5	1	2	11	16
30 -- 50	1	-	3	17	20
50 -- 100	2	1	1	7	9
100 ed oltre	2	2	-	2	5
TOTALE	19	27	28	201	259

**Tavola 2.54 - Giornate di lavoro aziendale per categoria di manodopera familiare, classe di superficie totale, classe di superficie agricola utilizzata (SAU) e sesso**

CLASSI DI SUPERFICIE TOTALE CLASSI DI SAU	Conduttore	FAMILIARI E PARENTI DEL CONDUTTORE			Totale
		Coniuge	Altri familiari del conduttore	Parenti del conduttore	
TOTALE					
CLASSI DI SUPERFICIE TOTALE (in ettari)					
Senza superficie	609	20	-	-	629
Meno di 1 ettaro	202.628	49.230	14.043	7.057	272.958
1 -- 2	282.537	72.553	25.569	13.263	393.922
2 -- 3	258.015	75.278	25.862	16.522	375.677
3 -- 5	406.088	128.271	54.616	26.993	615.968
5 -- 10	539.724	183.582	111.331	38.798	873.435
10 -- 20	309.556	120.241	93.503	30.246	553.546
20 -- 30	100.680	37.440	42.705	10.323	191.148
30 -- 50	71.295	27.020	29.001	11.026	138.342
50 -- 100	31.884	12.247	17.775	6.795	68.701
100 ed oltre	8.507	3.557	5.625	2.162	19.851
TOTALE	2.211.523	709.439	420.030	163.185	3.504.177
CLASSI DI SAU (in ettari)					
Senza superficie	31.144	4.310	2.285	1.571	39.310
Meno di 1 ettaro	412.518	103.953	31.395	19.299	567.165
1 -- 2	319.728	86.414	34.776	16.169	457.087
2 -- 3	257.300	83.384	29.455	16.325	386.464
3 -- 5	377.750	124.114	62.676	23.299	587.839
5 -- 10	412.538	148.880	100.842	33.855	696.115
10 -- 20	234.257	93.418	83.359	26.465	437.499
20 -- 30	79.465	30.849	31.588	11.839	153.741
30 -- 50	54.445	20.575	24.054	6.671	105.745
50 -- 100	24.191	9.985	14.025	5.530	53.731
100 ed oltre	8.187	3.557	5.575	2.162	19.481
TOTALE	2.211.523	709.439	420.030	163.185	3.504.177
MASCHI					
CLASSI DI SUPERFICIE TOTALE (in ettari)					
Senza superficie	609	-	-	-	609
Meno di 1 ettaro	150.789	17.984	9.439	5.692	183.904
1 -- 2	198.304	29.552	17.039	9.616	254.511
2 -- 3	178.445	27.589	18.893	13.495	238.422
3 -- 5	290.607	38.818	37.484	18.406	385.315
5 -- 10	410.333	44.843	75.409	26.884	557.469
10 -- 20	253.141	20.627	65.159	19.594	358.521
20 -- 30	88.028	4.475	31.494	7.160	131.157
30 -- 50	64.694	3.095	22.531	9.466	99.786
50 -- 100	29.439	1.050	14.640	4.870	49.999
100 ed oltre	7.957	270	4.425	1.570	14.222
TOTALE	1.672.346	188.303	296.513	116.753	2.273.915
CLASSI DI SAU (in ettari)					
Senza superficie	21.720	2.212	1.717	1.193	26.842
Meno di 1 ettaro	304.592	38.530	21.464	15.839	380.425
1 -- 2	219.705	32.275	22.738	11.483	286.201
2 -- 3	178.431	30.224	19.954	11.371	239.980
3 -- 5	270.654	35.037	43.676	17.181	366.548
5 -- 10	328.372	29.550	67.745	21.758	447.425
10 -- 20	197.680	13.370	60.414	17.607	289.071
20 -- 30	69.294	4.055	24.381	9.655	107.385
30 -- 50	51.375	2.010	18.414	5.491	77.290
50 -- 100	22.886	770	11.635	3.605	38.896
100 ed oltre	7.637	270	4.375	1.570	13.852
TOTALE	1.672.346	188.303	296.513	116.753	2.273.915

**Tavola 2.54 segue - Giornate di lavoro aziendale per categoria di manodopera familiare, classe di superficie totale, classe di superficie agricola utilizzata (SAU) e sesso**

CLASSI DI SUPERFICIE TOTALE CLASSI DI SAU	Conduttore	FAMILIARI E PARENTI DEL CONDUTTORE			Totale
		Coniuge	Altri familiari del conduttore	Parenti del conduttore	
FEMMINE					
CLASSI DI SUPERFICIE TOTALE (in ettari)					
Senza superficie	-	20	-	-	20
Meno di 1 ettaro	51.839	31.246	4.604	1.365	89.054
1 -- 2	84.233	43.001	8.530	3.647	139.411
2 -- 3	79.570	47.689	6.969	3.027	137.255
3 -- 5	115.481	89.453	17.132	8.587	230.653
5 -- 10	129.391	138.739	35.922	11.914	315.966
10 -- 20	56.415	99.614	28.344	10.652	195.025
20 -- 30	12.652	32.965	11.211	3.163	59.991
30 -- 50	6.601	23.925	6.470	1.560	38.556
50 -- 100	2.445	11.197	3.135	1.925	18.702
100 ed oltre	550	3.287	1.200	592	5.629
TOTALE	539.177	521.136	123.517	46.432	1.230.262
CLASSI DI SAU (in ettari)					
Senza superficie	9.424	2.098	568	378	12.468
Meno di 1 ettaro	107.926	65.423	9.931	3.460	186.740
1 -- 2	100.023	54.139	12.038	4.686	170.886
2 -- 3	78.869	53.160	9.501	4.954	146.484
3 -- 5	107.096	89.077	19.000	6.118	221.291
5 -- 10	84.166	119.330	33.097	12.097	248.690
10 -- 20	36.577	80.048	22.945	8.858	148.428
20 -- 30	10.171	26.794	7.207	2.184	46.356
30 -- 50	3.070	18.565	5.640	1.180	28.455
50 -- 100	1.305	9.215	2.390	1.925	14.835
100 ed oltre	550	3.287	1.200	592	5.629
TOTALE	539.177	521.136	123.517	46.432	1.230.262

**Tavola 2.55 - Giornate di lavoro aziendale per categoria di altra manodopera aziendale, classe di superficie totale, classe di superficie agricola utilizzata (SAU) e sesso**

ALTRA MANODOPERA AZIENDALE					
CLASSI DI SUPERFICIE TOTALE CLASSI DI SAU	DIRIGENTI E IMPIEGATI		OPERAI E ASSIMILATI		Totale
	A tempo indeterminato	A tempo determinato	A tempo indeterminato	A tempo determinato	
TOTALE					
CLASSI DI SUPERFICIE TOTALE (in ettari)					
Senza superficie	-	-	286	-	286
Meno di 1 ettaro	23	16	72	929	1.040
1 -- 2	1.250	230	1.670	2.700	5.850
2 -- 3	21	86	265	1.898	2.270
3 -- 5	1.225	861	3.610	5.519	11.215
5 -- 10	1.529	1.611	5.703	7.760	16.603
10 -- 20	1.199	2.587	8.056	22.689	34.531
20 -- 30	6.361	934	14.449	17.063	38.807
30 -- 50	2.322	198	8.374	8.086	18.980
50 -- 100	872	405	9.649	10.346	21.272
100 ed oltre	1.665	314	7.433	7.224	16.636
TOTALE	16.467	7.242	59.567	84.214	167.490
CLASSI DI SAU (in ettari)					
Senza superficie	137	25	928	299	1.389
Meno di 1 ettaro	74	171	788	2.450	3.483
1 -- 2	1.202	309	1.968	2.129	5.608
2 -- 3	113	298	875	3.053	4.339
3 -- 5	1.925	993	4.170	5.531	12.619
5 -- 10	1.565	2.172	7.177	9.110	20.024
10 -- 20	5.732	1.963	14.710	34.345	56.750
20 -- 30	3.312	592	7.864	4.947	16.715
30 -- 50	780	-	8.179	7.326	16.285
50 -- 100	282	405	6.045	7.800	14.532
100 ed oltre	1.345	314	6.863	7.224	15.746
TOTALE	16.467	7.242	59.567	84.214	167.490
MASCHI					
CLASSI DI SUPERFICIE TOTALE (in ettari)					
Senza superficie	-	-	286	-	286
Meno di 1 ettaro	23	15	72	720	830
1 -- 2	1.250	115	170	1.641	3.176
2 -- 3	21	85	265	1.354	1.725
3 -- 5	855	803	2.755	3.621	8.034
5 -- 10	1.229	1.339	4.701	5.640	12.909
10 -- 20	659	1.882	6.898	13.577	23.016
20 -- 30	3.432	874	11.755	6.079	22.140
30 -- 50	1.654	198	7.918	5.348	15.118
50 -- 100	310	300	8.921	6.917	16.448
100 ed oltre	1.347	156	7.433	4.074	13.010
TOTALE	10.780	5.767	51.174	48.971	116.692
CLASSI DI SAU (in ettari)					
Senza superficie	117	25	596	233	971
Meno di 1 ettaro	74	55	332	1.697	2.158
1 -- 2	1.202	309	768	1.379	3.658
2 -- 3	63	269	400	2.383	3.115
3 -- 5	1.085	943	3.760	3.437	9.225
5 -- 10	1.265	1.638	5.750	6.292	14.945
10 -- 20	3.303	1.530	11.921	15.858	32.612
20 -- 30	2.144	542	7.444	4.078	14.208
30 -- 50	480	-	7.603	4.558	12.641
50 -- 100	20	300	5.737	4.982	11.039
100 ed oltre	1.027	156	6.863	4.074	12.120
TOTALE	10.780	5.767	51.174	48.971	116.692



**Tavola 2.55 segue - Giornate di lavoro aziendale per categoria di altra manodopera aziendale, classe di superficie totale, classe di superficie agricola utilizzata (SAU) e sesso**

ALTRA MANODOPERA AZIENDALE					
CLASSI DI SUPERFICIE TOTALE CLASSI DI SAU	DIRIGENTI E IMPIEGATI		OPERAI E ASSIMILATI		Totale
	A tempo indeterminato	A tempo determinato	A tempo indeterminato	A tempo determinato	
FEMMINE					
CLASSI DI SUPERFICIE TOTALE (in ettari)					
Senza superficie	-	-	-	-	-
Meno di 1 ettaro	-	1	-	209	210
1 -- 2	-	115	1.500	1.059	2.674
2 -- 3	-	1	-	544	545
3 -- 5	370	58	855	1.898	3.181
5 -- 10	300	272	1.002	2.120	3.694
10 -- 20	540	705	1.158	9.112	11.515
20 -- 30	2.929	60	2.694	10.984	16.667
30 -- 50	668	-	456	2.738	3.862
50 -- 100	562	105	728	3.429	4.824
100 ed oltre	318	158	-	3.150	3.626
TOTALE	5.687	1.475	8.393	35.243	50.798
CLASSI DI SAU (in ettari)					
Senza superficie	20	-	332	66	418
Meno di 1 ettaro	-	116	456	753	1.325
1 -- 2	-	-	1.200	750	1.950
2 -- 3	50	29	475	670	1.224
3 -- 5	840	50	410	2.094	3.394
5 -- 10	300	534	1.427	2.818	5.079
10 -- 20	2.429	433	2.789	18.487	24.138
20 -- 30	1.168	50	420	869	2.507
30 -- 50	300	-	576	2.768	3.644
50 -- 100	262	105	308	2.818	3.493
100 ed oltre	318	158	-	3.150	3.626
TOTALE	5.687	1.475	8.393	35.243	50.798

**Tavola 2.56 - Aziende per categoria di manodopera familiare, forma di conduzione, zona altimetrica e sesso**

		FAMILIARI E PARENTI DEL CONDUTTORE					
CLASSI DI SUPERFICIE TOTALE CLASSI DI SAU	Conduttore	CONIUGE		ALTRI FAMILIARI DEL CONDUTTORE		Parenti del conduttore	Totale
		Totale	Di cui che lavora in azienda	Totale	Di cui che lavorano in azienda		
TOTALE							
FORME DI CONDUZIONE							
Conduzione diretta del coltivatore	21.272	12.582	8.509	8.489	3.204	1.622	21.272
Con solo manodopera familiare	20.681	12.222	8.236	8.165	3.033	1.527	20.681
Con manodopera familiare prevalente	481	309	250	286	161	89	481
Con manodopera extrafamiliare prevalente	110	51	23	38	10	6	110
Conduzione con salariati	506	202	79	119	25	23	506
Conduzione a colonia parziaria appoderata	7	4	3	-	-	1	7
TOTALE	21.785	12.788	8.591	8.608	3.229	1.646	21.785
ZONE ALTIMETRICHE							
Montagna	-	-	-	-	-	-	-
Collina	21.232	12.447	8.401	8.415	3.182	1.619	21.232
Pianura	553	341	190	193	47	27	553
TOTALE	21.785	12.788	8.591	8.608	3.229	1.646	21.785
MASCHI							
FORME DI CONDUZIONE							
Conduzione diretta del coltivatore	14.883	3.186	2.629	5.935	2.497	1.353	19.146
Con solo manodopera familiare	14.431	3.120	2.581	5.695	2.361	1.280	18.610
Con manodopera familiare prevalente	384	49	38	214	128	68	447
Con manodopera extrafamiliare prevalente	68	17	10	26	8	5	89
Conduzione con salariati	295	62	25	80	18	18	373
Conduzione a colonia parziaria appoderata	5	2	2	-	-	1	7
TOTALE	15.183	3.250	2.656	6.015	2.515	1.372	19.526
ZONE ALTIMETRICHE							
Montagna	-	-	-	-	-	-	-
Collina	14.794	3.175	2.597	5.876	2.475	1.353	19.039
Pianura	389	75	59	139	40	19	487
TOTALE	15.183	3.250	2.656	6.015	2.515	1.372	19.526
FEMMINE							
FORME DI CONDUZIONE							
Conduzione diretta del coltivatore	6.389	9.396	5.880	4.804	1.256	535	17.017
Con solo manodopera familiare	6.250	9.102	5.655	4.594	1.174	489	16.516
Con manodopera familiare prevalente	97	260	212	184	79	44	418
Con manodopera extrafamiliare prevalente	42	34	13	26	3	2	83
Conduzione con salariati	211	140	54	70	10	11	369
Conduzione a colonia parziaria appoderata	2	2	1	-	-	1	4
TOTALE	6.602	9.538	5.935	4.874	1.266	547	17.390
ZONE ALTIMETRICHE							
Montagna	-	-	-	-	-	-	-
Collina	6.438	9.272	5.804	4.786	1.255	537	16.944
Pianura	164	266	131	88	11	10	446
TOTALE	6.602	9.538	5.935	4.874	1.266	547	17.390

**Tavola 2.57 - Aziende per categoria di altra manodopera aziendale, forma di conduzione, zona altimetrica e sesso**

	ALTRA MANODOPERA AZIENDALE				
FORME DI CONDUZIONE ZONE ALTIMETRICHE	DIRIGENTI E IMPIEGATI		OPERAI ED ASSIMILATI		Totale
	A tempo indeterminato	A tempo determinato	A tempo indeterminato	A tempo determinato	
TOTALE					
FORME DI CONDUZIONE					
Conduzione diretta del coltivatore	14	71	89	458	591
Con manodopera familiare prevalente	3	55	50	382	481
Con manodopera extrafamiliare prevalente	11	16	39	76	110
Conduzione con salariati	58	17	79	84	179
Conduzione a colonia parziaria appoderata	1	-	1	2	3
Altra forma di conduzione	-	-	-	3	3
TOTALE	73	88	169	547	776
ZONE ALTIMETRICHE					
Montagna	-	-	-	-	-
Collina	70	86	166	541	765
Pianura	3	2	3	6	11
TOTALE	73	88	169	547	776
MASCHI					
FORME DI CONDUZIONE					
Conduzione diretta del coltivatore	8	63	80	418	541
Con manodopera familiare prevalente	2	51	42	345	434
Con manodopera extrafamiliare prevalente	6	12	38	73	107
Conduzione con salariati	51	12	76	80	173
Conduzione a colonia parziaria appoderata	1	-	1	2	3
Altra forma di conduzione	-	-	-	3	3
TOTALE	60	75	157	503	720
ZONE ALTIMETRICHE					
Montagna	-	-	-	-	-
Collina	58	74	154	497	709
Pianura	2	1	3	6	11
TOTALE	60	75	157	503	720
FEMMINE					
FORME DI CONDUZIONE					
Conduzione diretta del coltivatore	8	21	14	176	211
Con manodopera familiare prevalente	1	15	11	142	167
Con manodopera extrafamiliare prevalente	7	6	3	34	44
Conduzione con salariati	11	6	13	24	46
Conduzione a colonia parziaria appoderata	-	-	1	1	2
Altra forma di conduzione	-	-	-	-	-
TOTALE	19	27	28	201	259
ZONE ALTIMETRICHE					
Montagna	-	-	-	-	-
Collina	17	26	28	201	257
Pianura	2	1	-	-	2
TOTALE	19	27	28	201	259

**Tavola 2.58 - Giornate di lavoro aziendale per categoria di manodopera familiare, forma di conduzione, zona altimetrica e sesso**

FORME DI CONDUZIONE ZONE ALTIMETRICHE	Conduttore	FAMILIARI E PARENTI DEL CONDUTTORE			Totale
		Coniuge	Altri familiari del conduttore	Parenti del conduttore	
TOTALE					
FORME DI CONDUZIONE					
Conduzione diretta del coltivatore	2.191.053	705.102	416.193	160.090	3.472.438
Con solo manodopera familiare	2.082.153	663.910	377.993	146.605	3.270.661
Con manodopera familiare prevalente	98.751	39.416	35.316	12.425	185.908
Con manodopera extrafamiliare prevalente	10.149	1.776	2.884	1.060	15.869
Conduzione con salariati	19.641	4.102	3.837	2.625	30.205
Conduzione a colonia parziaria appoderata	829	235	-	470	1.534
Altra forma di conduzione	-	-	-	-	-
TOTALE	2.211.523	709.439	420.030	163.185	3.504.177
ZONE ALTIMETRICHE					
Montagna	-	-	-	-	-
Collina	2.179.905	700.343	416.245	161.684	3.458.177
Pianura	31.618	9.096	3.785	1.501	46.000
TOTALE	2.211.523	709.439	420.030	163.185	3.504.177
MASCHI					
FORME DI CONDUZIONE					
Conduzione diretta del coltivatore	1.656.526	187.725	293.982	114.838	2.253.071
Con solo manodopera familiare	1.564.542	183.243	267.231	106.291	2.121.307
Con manodopera familiare prevalente	84.075	4.181	24.571	8.007	120.834
Con manodopera extrafamiliare prevalente	7.909	301	2.180	540	10.930
Conduzione con salariati	15.046	563	2.531	1.645	19.785
Conduzione a colonia parziaria appoderata	774	15	-	270	1.059
Altra forma di conduzione	-	-	-	-	-
TOTALE	1.672.346	188.303	296.513	116.753	2.273.915
ZONE ALTIMETRICHE					
Montagna	-	-	-	-	-
Collina	1.648.430	185.338	293.488	115.846	2.243.102
Pianura	23.916	2.965	3.025	907	30.813
TOTALE	1.672.346	188.303	296.513	116.753	2.273.915
FEMMINE					
FORME DI CONDUZIONE					
Conduzione diretta del coltivatore	534.527	517.377	122.211	45.252	1.219.367
Con solo manodopera familiare	517.611	480.667	110.762	40.314	1.149.354
Con manodopera familiare prevalente	14.676	35.235	10.745	4.418	65.074
Con manodopera extrafamiliare prevalente	2.240	1.475	704	520	4.939
Conduzione con salariati	4.595	3.539	1.306	980	10.420
Conduzione a colonia parziaria appoderata	55	220	-	200	475
Altra forma di conduzione	-	-	-	-	-
TOTALE	539.177	521.136	123.517	46.432	1.230.262
ZONE ALTIMETRICHE					
Montagna	-	-	-	-	-
Collina	531.475	515.005	122.757	45.838	1.215.075
Pianura	7.702	6.131	760	594	15.187
TOTALE	539.177	521.136	123.517	46.432	1.230.262

**Tavola 2.59 - Giornate di lavoro aziendale per categoria di altra manodopera aziendale, forma di conduzione, zona altimetrica e sesso**

	ALTRA MANODOPERA AZIENDALE				
FORME DI CONDUZIONE	DIRIGENTI E IMPIEGATI		OPERAI ED ASSIMILATI		Totale
ZONE ALTIMETRICHE	A tempo indeterminato	A tempo determinato	A tempo indeterminato	A tempo determinato	
TOTALE					
FORME DI CONDUZIONE					
Conduzione diretta del coltivatore	6.527	5.634	31.232	56.209	99.602
Con manodopera familiare prevalente	536	4.064	9.978	23.033	37.611
Con manodopera extrafamiliare prevalente	5.991	1.570	21.254	33.176	61.991
Conduzione con salariati	9.939	1.608	27.855	27.675	67.077
Conduzione a colonia parziaria appoderata	1	-	480	300	781
Altra forma di conduzione	-	-	-	30	30
TOTALE	16.467	7.242	59.567	84.214	167.490
ZONE ALTIMETRICHE					
Montagna	-	-	-	-	-
Collina	15.977	7.136	58.669	84.183	165.965
Pianura	490	106	898	31	1.525
TOTALE	16.467	7.242	59.567	84.214	167.490
MASCHI					
FORME DI CONDUZIONE					
Conduzione diretta del coltivatore	3.082	4.826	26.895	31.478	66.281
Con manodopera familiare prevalente	236	3.604	8.185	15.816	27.841
Con manodopera extrafamiliare prevalente	2.846	1.222	18.710	15.662	38.440
Conduzione con salariati	7.697	941	23.979	17.218	49.835
Conduzione a colonia parziaria appoderata	1	-	300	245	546
Altra forma di conduzione	-	-	-	30	30
TOTALE	10.780	5.767	51.174	48.971	116.692
ZONE ALTIMETRICHE					
Montagna	-	-	-	-	-
Collina	10.458	5.766	50.276	48.940	115.440
Pianura	322	1	898	31	1.252
TOTALE	10.780	5.767	51.174	48.971	116.692
FEMMINE					
FORME DI CONDUZIONE					
Conduzione diretta del coltivatore	3.445	808	4.337	24.731	33.321
Con manodopera familiare prevalente	300	460	1.793	7.217	9.770
Con manodopera extrafamiliare prevalente	3.145	348	2.544	17.514	23.551
Conduzione con salariati	2.242	667	3.876	10.457	17.242
Conduzione a colonia parziaria appoderata	-	-	180	55	235
Altra forma di conduzione	-	-	-	-	-
TOTALE	5.687	1.475	8.393	35.243	50.798
ZONE ALTIMETRICHE					
Montagna	-	-	-	-	-
Collina	5.519	1.370	8.393	35.243	50.525
Pianura	168	105	-	-	273
TOTALE	5.687	1.475	8.393	35.243	50.798

**Tavola 2.60 - Componenti della manodopera familiare per categoria, classe di superficie totale, classe di superficie agricola utilizzata (SAU) e sesso**

		FAMILIARI E PARENTI DEL CONDUTTORE					
CLASSI DI SUPERFICIE TOTALE CLASSI DI SAU	Conduttore	CONIUGE		ALTRI FAMILIARI DEL CONDUTTORE		Parenti del conduttore	Totale
		Totale	Di cui che lavora in azienda	Totale	Di cui che lavorano in azienda		
TOTALE							
CLASSI DI SUPERFICIE TOTALE (in ettari)							
Senza superficie	4	2	1	3	-	-	9
Meno di 1 ettaro	5.353	2.886	1.631	2.220	408	264	10.723
1 -- 2	4.556	2.563	1.586	2.189	531	315	9.623
2 -- 3	3.017	1.716	1.169	1.595	440	304	6.632
3 -- 5	3.383	2.033	1.451	2.149	669	409	7.974
5 -- 10	3.178	2.045	1.538	2.664	1.019	421	8.308
10 -- 20	1.457	965	777	1.525	642	267	4.214
20 -- 30	405	268	212	528	244	83	1.284
30 -- 50	278	202	146	364	162	62	906
50 -- 100	123	87	62	170	76	30	410
100 ed oltre	31	21	18	49	24	12	113
TOTALE	21.785	12.788	8.591	13.456	4.215	2.167	50.196
CLASSI DI SAU (in ettari)							
Senza superficie	2.364	1.011	354	802	134	71	4.248
Meno di 1 ettaro	8.575	4.856	3.004	3.853	814	575	17.859
1 -- 2	3.250	1.929	1.365	1.909	559	298	7.386
2 -- 3	1.879	1.170	885	1.211	394	246	4.506
3 -- 5	2.166	1.403	1.058	1.709	634	292	5.570
5 -- 10	1.954	1.293	1.047	1.970	805	322	5.539
10 -- 20	976	680	541	1.147	505	213	3.016
20 -- 30	299	216	167	394	159	76	985
30 -- 50	203	149	106	284	132	36	672
50 -- 100	90	60	46	129	56	26	305
100 ed oltre	29	21	18	48	23	12	110
TOTALE	21.785	12.788	8.591	13.456	4.215	2.167	50.196
MASCHI							
CLASSI DI SUPERFICIE TOTALE (in ettari)							
Senza superficie	4	-	-	2	-	-	6
Meno di 1 ettaro	3.588	695	523	1.204	274	205	5.692
1 -- 2	3.034	726	588	1.210	361	238	5.208
2 -- 3	2.002	479	403	912	307	246	3.639
3 -- 5	2.361	545	458	1.207	458	276	4.389
5 -- 10	2.315	530	448	1.481	663	292	4.618
10 -- 20	1.145	206	179	853	417	167	2.371
20 -- 30	348	35	31	283	165	53	719
30 -- 50	246	23	17	203	111	49	521
50 -- 100	111	9	7	99	60	20	239
100 ed oltre	29	2	2	32	19	8	71
TOTALE	15.183	3.250	2.656	7.486	2.835	1.554	27.473
CLASSI DI SAU (in ettari)							
Senza superficie	1.447	285	168	439	97	64	2.235
Meno di 1 ettaro	5.883	1.146	947	2.124	557	454	9.607
1 -- 2	2.188	567	475	1.071	369	219	4.045
2 -- 3	1.283	366	320	686	270	172	2.507
3 -- 5	1.529	412	344	960	423	199	3.100
5 -- 10	1.486	310	263	1.086	513	205	3.087
10 -- 20	812	114	97	642	339	137	1.705
20 -- 30	257	32	27	213	113	55	557
30 -- 50	187	12	9	160	91	25	384
50 -- 100	84	4	4	74	45	16	178
100 ed oltre	27	2	2	31	18	8	68
TOTALE	15.183	3.250	2.656	7.486	2.835	1.554	27.473

**Tavola 2.60 segue - Componenti della manodopera familiare per categoria, classe di superficie totale, classe di superficie agricola utilizzata (SAU) e sesso**

FAMILIARI E PARENTI DEL CONDUTTORE							
CLASSI DI SUPERFICIE TOTALE CLASSI DI SAU	Conduttore	CONIUGE		ALTRI FAMILIARI DEL CONDUTTORE		Parenti del conduttore	Totale
		Totale	Di cui che lavora in azienda	Totale	Di cui che lavorano in azienda		
		FEMMINE					
CLASSI DI SUPERFICIE TOTALE (in ettari)							
Senza superficie	-	2	1	1	-	-	3
Meno di 1 ettaro	1.765	2.191	1.108	1.016	134	59	5.031
1 -- 2	1.522	1.837	998	979	170	77	4.415
2 -- 3	1.015	1.237	766	683	133	58	2.993
3 -- 5	1.022	1.488	993	942	211	133	3.585
5 -- 10	863	1.515	1.090	1.183	356	129	3.690
10 -- 20	312	759	598	672	225	100	1.843
20 -- 30	57	233	181	245	79	30	565
30 -- 50	32	179	129	161	51	13	385
50 -- 100	12	78	55	71	16	10	171
100 ed oltre	2	19	16	17	5	4	42
TOTALE	6.602	9.538	5.935	5.970	1.380	613	22.723
CLASSI DI SAU (in ettari)							
Senza superficie	917	726	186	363	37	7	2.013
Meno di 1 ettaro	2.692	3.710	2.057	1.729	257	121	8.252
1 -- 2	1.062	1.362	890	838	190	79	3.341
2 -- 3	596	804	565	525	124	74	1.999
3 -- 5	637	991	714	749	211	93	2.470
5 -- 10	468	983	784	884	292	117	2.452
10 -- 20	164	566	444	505	166	76	1.311
20 -- 30	42	184	140	181	46	21	428
30 -- 50	16	137	97	124	41	11	288
50 -- 100	6	56	42	55	11	10	127
100 ed oltre	2	19	16	17	5	4	42
TOTALE	6.602	9.538	5.935	5.970	1.380	613	22.723

**Tavola 2.61 - Persone per categoria di altra manodopera aziendale, classe di superficie totale, classe di superficie agricola utilizzata (SAU) e sesso**

ALTRA MANODOPERA AZIENDALE					
CLASSI DI SUPERFICIE TOTALE CLASSI DI SAU	DIRIGENTI E IMPIEGATI		OPERAI ED ASSIMILATI		Totale
	A tempo indeterminato	A tempo determinato	A tempo indeterminato	A tempo determinato	
TOTALE					
CLASSI DI SUPERFICIE TOTALE (in ettari)					
Senza superficie	-	-	1	-	1
Meno di 1 ettaro	5	5	3	90	103
1 -- 2	9	11	7	99	126
2 -- 3	3	5	3	78	89
3 -- 5	11	20	19	178	228
5 -- 10	9	43	30	233	315
10 -- 20	13	33	42	322	410
20 -- 30	23	15	59	178	275
30 -- 50	14	3	36	118	171
50 -- 100	6	4	37	134	181
100 ed oltre	9	3	30	51	93
TOTALE	102	142	267	1.481	1.992
CLASSI DI SAU (in ettari)					
Senza superficie	9	4	5	24	42
Meno di 1 ettaro	11	13	7	160	191
1 -- 2	5	6	13	94	118
2 -- 3	4	12	4	106	126
3 -- 5	10	21	23	160	214
5 -- 10	7	38	35	214	294
10 -- 20	23	28	61	378	490
20 -- 30	15	13	35	95	158
30 -- 50	7	-	32	91	130
50 -- 100	4	4	24	108	140
100 ed oltre	7	3	28	51	89
TOTALE	102	142	267	1.481	1.992
MASCHI					
CLASSI DI SUPERFICIE TOTALE (in ettari)					
Senza superficie	-	-	1	-	1
Meno di 1 ettaro	5	4	3	76	88
1 -- 2	9	8	2	74	93
2 -- 3	3	4	3	54	64
3 -- 5	8	17	15	118	158
5 -- 10	8	30	23	157	218
10 -- 20	11	25	35	188	259
20 -- 30	12	11	49	78	150
30 -- 50	10	3	34	76	123
50 -- 100	2	3	33	80	118
100 ed oltre	7	1	30	27	65
TOTALE	75	106	228	928	1.337
CLASSI DI SAU (in ettari)					
Senza superficie	8	4	3	21	36
Meno di 1 ettaro	11	9	5	119	144
1 -- 2	5	6	9	74	94
2 -- 3	3	9	2	77	91
3 -- 5	7	18	20	97	142
5 -- 10	6	24	27	144	201
10 -- 20	14	22	50	185	271
20 -- 30	9	10	33	71	123
30 -- 50	6	-	29	51	86
50 -- 100	1	3	22	62	88
100 ed oltre	5	1	28	27	61
TOTALE	75	106	228	928	1.337



**Tavola 2.61 segue - Persone per categoria di altra manodopera aziendale, classe di superficie totale, classe di superficie agricola utilizzata (SAU) e sesso**

	ALTRA MANODOPERA AZIENDALE				
CLASSI DI SUPERFICIE TOTALE CLASSI DI SAU	DIRIGENTI E IMPIEGATI		OPERAI ED ASSIMILATI		Totale
	A tempo indeterminato	A tempo determinato	A tempo indeterminato	A tempo determinato	
FEMMINE					
CLASSI DI SUPERFICIE TOTALE (in ettari)					
Senza superficie	-	-	-	-	-
Meno di 1 ettaro	-	1	-	14	15
1 -- 2	-	3	5	25	33
2 -- 3	-	1	-	24	25
3 -- 5	3	3	4	60	70
5 -- 10	1	13	7	76	97
10 -- 20	2	8	7	134	151
20 -- 30	11	4	10	100	125
30 -- 50	4	-	2	42	48
50 -- 100	4	1	4	54	63
100 ed oltre	2	2	-	24	28
TOTALE	27	36	39	553	655
CLASSI DI SAU (in ettari)					
Senza superficie	1	-	2	3	6
Meno di 1 ettaro	-	4	2	41	47
1 -- 2	-	-	4	20	24
2 -- 3	1	3	2	29	35
3 -- 5	3	3	3	63	72
5 -- 10	1	14	8	70	93
10 -- 20	9	6	11	193	219
20 -- 30	6	3	2	24	35
30 -- 50	1	-	3	40	44
50 -- 100	3	1	2	46	52
100 ed oltre	2	2	-	24	28
TOTALE	27	36	39	553	655

**Tavola 2.62 - Persone per categoria di manodopera familiare, forma di conduzione, zona altimetrica e sesso**

		FAMILIARI E PARENTI DEL CONDUTTORE					
FORME DI CONDUZIONE ZONE ALTIMETRICHE	Conduttore	CONIUGE		ALTRI FAMILIARI DEL CONDUTTORE		Parenti del conduttore	Totale
		Totale	Di cui che lavora in azienda	Totale	Di cui che lavorano in azienda		
TOTALE							
FORME DI CONDUZIONE							
Conduzione diretta del coltivatore	21.272	12.582	8.509	13.273	4.184	2.131	49.258
<i>Con solo manodopera familiare</i>	20.681	12.222	8.236	12.690	3.932	1.992	47.585
<i>Con manodopera familiare prevalente</i>	481	309	250	512	236	128	1.430
<i>Con manodopera extrafamiliare prevalente</i>	110	51	23	71	16	11	243
Conduzione con salariati	506	202	79	183	31	34	925
Conduzione a colonia parziaria appoderata	7	4	3	-	-	2	13
TOTALE	21.785	12.788	8.591	13.456	4.215	2.167	50.196
ZONE ALTIMETRICHE							
Montagna	-	-	-	-	-	-	-
Collina	21.232	12.447	8.401	13.190	4.156	2.133	49.002
Pianura	553	341	190	266	59	34	1.194
TOTALE	21.785	12.788	8.591	13.456	4.215	2.167	50.196
MASCHI							
FORME DI CONDUZIONE							
Conduzione diretta del coltivatore	14.883	3.186	2.629	7.389	2.815	1.532	26.990
<i>Con solo manodopera familiare</i>	14.431	3.120	2.581	7.075	2.654	1.442	26.068
<i>Con manodopera familiare prevalente</i>	384	49	38	278	149	82	793
<i>Con manodopera extrafamiliare prevalente</i>	68	17	10	36	12	8	129
Conduzione con salariati	295	62	25	97	20	21	475
Conduzione a colonia parziaria appoderata	5	2	2	-	-	1	8
TOTALE	15.183	3.250	2.656	7.486	2.835	1.554	27.473
ZONE ALTIMETRICHE							
Montagna	-	-	-	-	-	-	-
Collina	14.794	3.175	2.597	7.322	2.789	1.534	26.825
Pianura	389	75	59	164	46	20	648
TOTALE	15.183	3.250	2.656	7.486	2.835	1.554	27.473
FEMMINE							
FORME DI CONDUZIONE							
Conduzione diretta del coltivatore	6.389	9.396	5.880	5.884	1.369	599	22.268
<i>Con solo manodopera familiare</i>	6.250	9.102	5.655	5.615	1.278	550	21.517
<i>Con manodopera familiare prevalente</i>	97	260	212	234	87	46	637
<i>Con manodopera extrafamiliare prevalente</i>	42	34	13	35	4	3	114
Conduzione con salariati	211	140	54	86	11	13	450
Conduzione a colonia parziaria appoderata	2	2	1	-	-	1	5
TOTALE	6.602	9.538	5.935	5.970	1.380	613	22.723
ZONE ALTIMETRICHE							
Montagna	-	-	-	-	-	-	-
Collina	6.438	9.272	5.804	5.868	1.367	599	22.177
Pianura	164	266	131	102	13	14	546
TOTALE	6.602	9.538	5.935	5.970	1.380	613	22.723

**Tavola 2.63 - Persone per categoria di altra manodopera aziendale, forma di conduzione, zona altimetrica e sesso**

	ALTRA MANODOPERA AZIENDALE				
FORME DI CONDUZIONE ZONE ALTIMETRICHE	DIRIGENTI E IMPIEGATI		OPERAI ED ASSIMILATI		Totale
	A tempo indeterminato	A tempo determinato	A tempo indeterminato	A tempo determinato	
TOTALE					
FORME DI CONDUZIONE					
Conduzione diretta del coltivatore	26	119	135	1.138	1.418
Con manodopera familiare prevalente	3	96	55	787	941
Con manodopera extrafamiliare prevalente	23	23	80	351	477
Conduzione con salariati	75	23	130	336	564
Conduzione a colonia parziaria appoderata	1	-	2	4	7
Altra forma di conduzione	-	-	-	3	3
TOTALE	102	142	267	1.481	1.992
ZONE ALTIMETRICHE					
Montagna	-	-	-	-	-
Collina	97	140	264	1.475	1.976
Pianura	5	2	3	6	16
TOTALE	102	142	267	1.481	1.992
MASCHI					
FORME DI CONDUZIONE					
Conduzione diretta del coltivatore	12	90	114	702	918
Con manodopera familiare prevalente	2	75	44	515	636
Con manodopera extrafamiliare prevalente	10	15	70	187	282
Conduzione con salariati	62	16	113	220	411
Conduzione a colonia parziaria appoderata	1	-	1	3	5
Altra forma di conduzione	-	-	-	3	3
TOTALE	75	106	228	928	1.337
ZONE ALTIMETRICHE					
Montagna	-	-	-	-	-
Collina	73	105	225	922	1.325
Pianura	2	1	3	6	12
TOTALE	75	106	228	928	1.337
FEMMINE					
FORME DI CONDUZIONE					
Conduzione diretta del coltivatore	14	29	21	436	500
Con manodopera familiare prevalente	1	21	11	272	305
Con manodopera extrafamiliare prevalente	13	8	10	164	195
Conduzione con salariati	13	7	17	116	153
Conduzione a colonia parziaria appoderata	-	-	1	1	2
Altra forma di conduzione	-	-	-	-	-
TOTALE	27	36	39	553	655
ZONE ALTIMETRICHE					
Montagna	-	-	-	-	-
Collina	24	35	39	553	651
Pianura	3	1	-	-	4
TOTALE	27	36	39	553	655

**Tavola 2.64 - Componenti la famiglia del conduttore per numero di componenti, classe di superficie agricola utilizzata (SAU) , classe di giornate di lavoro aziendale e sesso**

CLASSI DI SAU CLASSI DI GIORNATE DI LAVORO AZIENDALE	NUMERO DI COMPONENTI							Totale
	1	2	3	4	5	6 ED OLTRE		
						Famiglie	Componenti	
TOTALE								
CLASSI DI SAU (in ettari)								
Senza superficie	1.156	1.562	819	532	90	3	18	4.177
Meno di 1 ettaro	2.838	7.418	3.681	2.716	520	18	111	17.284
1 -- 2	911	2.672	1.824	1.256	330	15	95	7.088
2 -- 3	457	1.544	1.176	848	205	5	30	4.260
3 -- 5	426	1.700	1.485	1.272	345	8	50	5.278
5 -- 10	305	1.330	1.536	1.360	555	21	131	5.217
10 -- 20	123	596	798	772	335	29	179	2.803
20 -- 30	34	156	243	264	150	10	62	909
30 -- 50	20	100	156	228	70	10	62	636
50 -- 100	11	44	57	92	75	-	-	279
100 ed oltre	3	16	6	44	10	3	19	98
TOTALE	6.284	17.138	11.781	9.384	2.685	122	757	48.029
CLASSI DI GIORNATE DI LAVORO AZIENDALE								
Meno di 50	3.775	9.736	7.122	6.307	1.789	17	450	29.179
50 -- 100	972	2.480	1.330	707	174	11	60	5.723
100 -- 200	800	2.492	1.383	864	209	17	61	5.809
200 -- 300	363	1.209	789	551	211	19	56	3.179
300 -- 500	374	1.221	1.157	955	302	58	130	4.139
500 -- 1000	-	-	-	-	-	-	-	-
1000 -- 2500	-	-	-	-	-	-	-	-
2500 ed oltre	-	-	-	-	-	-	-	-
TOTALE	6.284	17.138	11.781	9.384	2.685	122	757	48.029
MASCHI								
CLASSI DI SAU (in ettari)								
Senza superficie	630	779	432	271	53	3	6	2.171
Meno di 1 ettaro	1.712	3.744	1.935	1.424	279	18	59	9.153
1 -- 2	600	1.362	980	667	170	15	47	3.826
2 -- 3	321	808	646	442	102	5	16	2.335
3 -- 5	311	884	837	669	172	8	28	2.901
5 -- 10	229	722	849	729	281	21	72	2.882
10 -- 20	100	313	448	433	171	29	103	1.568
20 -- 30	32	83	136	148	71	10	32	502
30 -- 50	18	58	92	120	37	10	34	359
50 -- 100	11	26	32	52	41	-	-	162
100 ed oltre	3	9	4	28	7	3	9	60
TOTALE	3.967	8.788	6.391	4.983	1.384	122	406	25.919
CLASSI DI GIORNATE DI LAVORO AZIENDALE								
Meno di 50	2.113	4.118	3.445	3.141	869	17	219	13.905
50 -- 100	664	1.569	885	441	92	11	30	3.681
100 -- 200	593	1.506	816	471	103	17	37	3.526
200 -- 300	280	741	457	282	114	19	31	1.905
300 -- 500	317	854	788	648	206	58	89	2.902
500 -- 1000	-	-	-	-	-	-	-	-
1000 -- 2500	-	-	-	-	-	-	-	-
2500 ed oltre	-	-	-	-	-	-	-	-
TOTALE	3.967	8.788	6.391	4.983	1.384	122	406	25.919

**Tavola 2.64 segue - Componenti la famiglia del conduttore per numero di componenti , classe di superficie agricola utilizzata (SAU), classe di giornate di lavoro aziendale e sesso**

CLASSI DI SAU CLASSI DI GIORNATE DI LAVORO AZIENDALE	NUMERO DI COMPONENTI							Totale
	1	2	3	4	5	6 ED OLTRE		
						Famiglie	Componenti	
FEMMINE								
CLASSI DI SAU (in ettari)								
Senza superficie	526	783	387	261	37	3	12	2.006
Meno di 1 ettaro	1.126	3.674	1.746	1.292	241	18	52	8.131
1 -- 2	311	1.310	844	589	160	15	48	3.262
2 -- 3	136	736	530	406	103	5	14	1.925
3 -- 5	115	816	648	603	173	8	22	2.377
5 -- 10	76	608	687	631	274	21	59	2.335
10 -- 20	23	283	350	339	164	29	76	1.235
20 -- 30	2	73	107	116	79	10	30	407
30 -- 50	2	42	64	108	33	10	28	277
50 -- 100	-	18	25	40	34	-	-	117
100 ed oltre	-	7	2	16	3	3	10	38
TOTALE	2.317	8.350	5.390	4.401	1.301	122	351	22.110
CLASSI DI GIORNATE DI LAVORO AZIENDALE								
Meno di 50	1.662	5.618	3.677	3.166	920	17	231	15.274
50 -- 100	308	911	445	266	82	11	30	2.042
100 -- 200	207	986	567	393	106	17	24	2.283
200 -- 300	83	468	332	269	97	19	25	1.274
300 -- 500	57	367	369	307	96	58	41	1.237
500 -- 1000	-	-	-	-	-	-	-	-
1000 -- 2500	-	-	-	-	-	-	-	-
2500 ed oltre	-	-	-	-	-	-	-	-
TOTALE	2.317	8.350	5.390	4.401	1.301	122	351	22.110

**Tavola 2.65 - Componenti la famiglia del conduttore per numero di componenti, forma di conduzione, zona altimetrica e sesso**

FORME DI CONDUZIONE ZONE ALTIMETRICHE	NUMERO DI COMPONENTI							Totale
	1	2	3	4	5	6 ED OLTRE		
						Famiglie	Componenti	
TOTALE								
FORME DI CONDUZIONE								
Conduzione diretta del coltivatore	6.021	16.806	11.670	9.220	2.660	121	750	47.127
Con solo manodopera familiare	5.890	16.438	11.289	8.800	2.500	109	676	45.593
Con manodopera familiare prevalente	87	294	351	368	140	10	62	1.302
Con manodopera extrafamiliare prevalente	44	74	30	52	20	2	12	232
Conduzione con salariati	260	324	111	164	25	1	7	891
Conduzione a colonia parziaria appoderata	3	8	-	-	-	-	-	11
TOTALE	6.284	17.138	11.781	9.384	2.685	122	757	48.029
ZONE ALTIMETRICHE								
Montagna	-	-	-	-	-	-	-	-
Collina	6.121	16.666	11.484	9.192	2.655	121	751	46.869
Pianura	163	472	297	192	30	1	6	1.160
TOTALE	6.284	17.138	11.781	9.384	2.685	122	757	48.029
MASCHI								
FORME DI CONDUZIONE								
Conduzione diretta del coltivatore	3.834	8.623	6.325	4.901	1.373	121	402	25.458
Con solo manodopera familiare	3.757	8.429	6.114	4.675	1.288	109	363	24.626
Con manodopera familiare prevalente	50	160	196	197	75	10	33	711
Con manodopera extrafamiliare prevalente	27	34	15	29	10	2	6	121
Conduzione con salariati	130	161	66	82	11	1	4	454
Conduzione a colonia parziaria appoderata	3	4	-	-	-	-	-	7
TOTALE	3.967	8.788	6.391	4.983	1.384	122	406	25.919
ZONE ALTIMETRICHE								
Montagna	-	-	-	-	-	-	-	-
Collina	3.871	8.547	6.221	4.881	1.370	121	401	25.291
Pianura	96	241	170	102	14	1	5	628
TOTALE	3.967	8.788	6.391	4.983	1.384	122	406	25.919
FEMMINE								
FORME DI CONDUZIONE								
Conduzione diretta del coltivatore	2.187	8.183	5.345	4.319	1.287	121	348	21.669
Con solo manodopera familiare	2.133	8.009	5.175	4.125	1.212	109	313	20.967
Con manodopera familiare prevalente	37	134	155	171	65	10	29	591
Con manodopera extrafamiliare prevalente	17	40	15	23	10	2	6	111
Conduzione con salariati	130	163	45	82	14	1	3	437
Conduzione a colonia parziaria appoderata	-	4	-	-	-	-	-	4
TOTALE	2.317	8.350	5.390	4.401	1.301	122	351	22.110
ZONE ALTIMETRICHE								
Montagna	-	-	-	-	-	-	-	-
Collina	2.250	8.119	5.263	4.311	1.285	121	350	21.578
Pianura	67	231	127	90	16	1	1	532
TOTALE	2.317	8.350	5.390	4.401	1.301	122	351	22.110

**Tavola 2.66 - Componenti la famiglia e parenti del conduttore con attività lavorativa esercitata esclusivamente o prevalentemente presso l'azienda o fuori l'azienda per settore di attività economica, classe di superficie agricola utilizzata (SAU) e forma di conduzione**

CLASSI DI SAU FORME DI CONDUZIONE	Esclusivamente presso l'azienda	PREVALENTEMENTE PRESSO L'AZIENDA					Totale
		In agricoltura	Nell'industria	Nel commercio, pubblici esercizi e alberghi	Nei servizi (esclusa la Pubblica Ammin.)	Nella Pubblica Ammin.	
CONDUTTORE							
CLASSI DI SAU (in ettari)							
Senza superficie	1.747	-	-	-	1	-	1
Meno di 1 ettaro	6.587	2	3	2	3	1	11
1 -- 2	2.608	1	1	-	9	2	13
2 -- 3	1.541	5	4	2	8	1	20
3 -- 5	1.844	4	7	6	15	3	35
5 -- 10	1.740	12	8	9	17	4	50
10 -- 20	887	7	4	9	12	1	33
20 -- 30	270	5	2	1	3	-	11
30 -- 50	178	3	2	-	4	-	9
50 -- 100	85	1	-	1	-	-	2
100 ed oltre	28	1	-	-	-	-	1
TOTALE	17.515	41	31	30	72	12	186
FORME DI CONDUZIONE							
Conduzione diretta del coltivatore	17.132	41	30	30	72	12	185
Con solo manodopera familiare	16.649	36	29	23	65	12	165
Con manodopera familiare prevalente	405	4	1	7	5	-	17
Con manodopera extrafamiliare prevalente	78	1	-	-	2	-	3
Conduzione con salariati	376	-	1	-	-	-	1
Conduzione a colonia parziaria appoderata	7	-	-	-	-	-	-
TOTALE	17.515	41	31	30	72	12	186
CONIUGE							
CLASSI DI SAU (in ettari)							
Senza superficie	738	-	-	-	-	-	-
Meno di 1 ettaro	3.825	1	-	1	-	-	2
1 -- 2	1.489	-	1	-	-	-	1
2 -- 3	921	-	-	2	-	1	3
3 -- 5	1.055	-	2	4	1	-	7
5 -- 10	1.004	-	3	-	2	1	6
10 -- 20	547	-	1	-	3	-	4
20 -- 30	161	-	-	1	1	-	2
30 -- 50	121	-	1	-	-	-	1
50 -- 100	49	-	-	-	1	-	1
100 ed oltre	17	-	-	-	-	-	-
TOTALE	9.927	1	8	8	8	2	27
FORME DI CONDUZIONE							
Conduzione diretta del coltivatore	9.776	1	8	8	8	2	27
Con solo manodopera familiare	9.522	1	7	7	8	2	25
Con manodopera familiare prevalente	226	-	1	1	-	-	2
Con manodopera extrafamiliare prevalente	28	-	-	-	-	-	-
Conduzione con salariati	147	-	-	-	-	-	-
Conduzione a colonia parziaria appoderata	4	-	-	-	-	-	-
TOTALE	9.927	1	8	8	8	2	27

**Tavola 2.66 segue - Componenti la famiglia e parenti del conduttore con attività lavorativa esercitata esclusivamente o prevalentemente presso l'azienda o fuori l'azienda per settore di attività economica, classe di superficie agricola utilizzata (SAU) e forma di conduzione**

CLASSI DI SAU FORME DI CONDUZIONE	Esclusivamente presso l'azienda	PREVALENTEMENTE PRESSO L'AZIENDA					Totale
		In agricoltura	Nell'industria	Nel commercio, pubblici esercizi e alberghi	Nei servizi (esclusa la Pubblica Ammin.)	Nella Pubblica Ammin.	
ALTRI FAMILIARI CHE LAVORANO IN AZIENDA							
CLASSI DI SAU (in ettari)							
Senza superficie	68	-	-	-	-	-	-
Meno di 1 ettaro	395	1	-	-	1	1	3
1 -- 2	296	-	1	-	-	1	2
2 -- 3	211	-	1	-	-	-	1
3 -- 5	394	2	1	-	3	-	6
5 -- 10	577	2	-	1	4	1	8
10 -- 20	395	2	3	-	4	-	9
20 -- 30	135	-	-	1	1	-	2
30 -- 50	109	-	-	1	1	-	2
50 -- 100	53	-	-	-	-	-	-
100 ed oltre	20	1	-	-	-	-	1
TOTALE	2.653	8	6	3	14	3	34
FORME DI CONDUZIONE							
Conduzione diretta del coltivatore	2.628	8	6	3	14	3	34
Con solo manodopera familiare	2.428	6	5	3	14	3	31
Con manodopera familiare prevalente	186	2	1	-	-	-	3
Con manodopera extrafamiliare prevalente	14	-	-	-	-	-	-
Conduzione con salariati	25	-	-	-	-	-	-
Conduzione a colonia parziaria appoderata	-	-	-	-	-	-	-
TOTALE	2.653	8	6	3	14	3	34
PARENTI							
CLASSI DI SAU (in ettari)							
Senza superficie	28	-	-	-	-	-	-
Meno di 1 ettaro	257	-	-	-	-	-	-
1 -- 2	135	-	-	-	1	-	1
2 -- 3	116	-	1	-	-	-	1
3 -- 5	136	-	-	1	-	-	1
5 -- 10	207	1	-	1	-	-	2
10 -- 20	151	1	1	-	1	-	3
20 -- 30	59	-	-	-	-	-	-
30 -- 50	30	-	-	-	-	-	-
50 -- 100	24	-	-	-	-	-	-
100 ed oltre	10	1	-	-	-	-	1
TOTALE	1.153	3	2	2	2	-	9
FORME DI CONDUZIONE							
Conduzione diretta del coltivatore	1.135	3	2	2	2	-	9
Con solo manodopera familiare	1.049	3	2	2	2	-	9
Con manodopera familiare prevalente	79	-	-	-	-	-	-
Con manodopera extrafamiliare prevalente	7	-	-	-	-	-	-
Conduzione con salariati	16	-	-	-	-	-	-
Conduzione a colonia parziaria appoderata	2	-	-	-	-	-	-
TOTALE	1.153	3	2	2	2	-	9



**Tavola 2.66 segue - Componenti la famiglia e parenti del conduttore con attività lavorativa esercitata esclusivamente o prevalentemente presso l'azienda o fuori l'azienda per settore di attività economica, classe di superficie agricola utilizzata (SAU) e forma di conduzione**

CLASSI DI SAU FORME DI CONDUZIONE	PREVALENTEMENTE FUORI L'AZIENDA					Totale
	In agricoltura	Nell'industria	Nel commercio, pubblici esercizi e alberghi	Nei servizi (esclusa la Pubblica Ammin.)	Nella Pubblica Ammin.	
CONDUTTORE						
CLASSI DI SAU (in ettari)						
Senza superficie	20	172	167	202	55	616
Meno di 1 ettaro	55	632	445	627	218	1.977
1 -- 2	26	180	152	214	57	629
2 -- 3	17	99	74	102	26	318
3 -- 5	20	100	71	80	16	287
5 -- 10	7	46	50	45	16	164
10 -- 20	4	16	17	14	5	56
20 -- 30	1	5	9	3	-	18
30 -- 50	2	4	5	5	-	16
50 -- 100	1	-	1	-	1	3
100 ed oltre	-	-	-	-	-	-
TOTALE	153	1.254	991	1.292	394	4.084
FORME DI CONDUZIONE						
Conduzione diretta del coltivatore	149	1.218	953	1.247	388	3.955
Con solo manodopera familiare	145	1.198	927	1.216	381	3.867
Con manodopera familiare prevalente	2	12	15	24	6	59
Con manodopera extrafamiliare prevalente	2	8	11	7	1	29
Conduzione con salariati	4	36	38	45	6	129
TOTALE	153	1.254	991	1.292	394	4.084
CONIUGE						
CLASSI DI SAU (in ettari)						
Senza superficie	9	71	84	75	34	273
Meno di 1 ettaro	31	252	264	334	148	1.029
1 -- 2	14	131	97	150	47	439
2 -- 3	9	70	53	85	29	246
3 -- 5	11	91	81	109	49	341
5 -- 10	12	79	62	88	42	283
10 -- 20	5	35	38	35	16	129
20 -- 30	2	13	19	13	6	53
30 -- 50	-	7	9	8	3	27
50 -- 100	-	3	3	3	1	10
100 ed oltre	1	-	1	2	-	4
TOTALE	94	752	711	902	375	2.834
FORME DI CONDUZIONE						
Conduzione diretta del coltivatore	94	735	695	885	370	2.779
Con solo manodopera familiare	89	713	666	854	353	2.675
Con manodopera familiare prevalente	2	18	24	24	13	81
Con manodopera extrafamiliare prevalente	3	4	5	7	4	23
Conduzione con salariati	-	17	16	17	5	55
TOTALE	94	752	711	902	375	2.834

**Tavola 2.66 segue - Componenti la famiglia e parenti del conduttore con attività lavorativa esercitata esclusivamente o prevalentemente presso l'azienda o fuori l'azienda per settore di attività economica, classe di superficie agricola utilizzata (SAU) e forma di conduzione**

CLASSI DI SAU FORME DI CONDUZIONE	PREVALENTEMENTE FUORI L'AZIENDA					Totale
	In agricoltura	Nell'industria	Nel commercio, pubblici esercizi e alberghi	Nei servizi (esclusa la Pubblica Ammin.)	Nella Pubblica Ammin.	
ALTRI FAMILIARI CHE LAVORANO IN AZIENDA						
CLASSI DI SAU (in ettari)						
Senza superficie	2	16	25	15	8	66
Meno di 1 ettaro	16	159	77	113	51	416
1 -- 2	12	115	37	76	21	261
2 -- 3	11	71	29	55	16	182
3 -- 5	15	87	40	75	17	234
5 -- 10	12	94	37	63	14	220
10 -- 20	6	47	13	25	10	101
20 -- 30	1	5	3	7	6	22
30 -- 50	3	8	3	4	3	21
50 -- 100	1	1	-	-	1	3
100 ed oltre	-	-	2	-	-	2
TOTALE	79	603	266	433	147	1.528
FORME DI CONDUZIONE						
Conduzione diretta del coltivatore	79	601	266	430	146	1.522
Con solo manodopera familiare	76	581	258	418	140	1.473
Con manodopera familiare prevalente	2	20	7	12	6	47
Con manodopera extrafamiliare prevalente	1	-	1	-	-	2
Conduzione con salariati	-	2	-	3	1	6
TOTALE	79	603	266	433	147	1.528
PARENTI						
CLASSI DI SAU (in ettari)						
Senza superficie	4	10	10	15	4	43
Meno di 1 ettaro	25	108	56	90	39	318
1 -- 2	27	59	26	37	13	162
2 -- 3	14	44	33	24	14	129
3 -- 5	13	55	25	48	14	155
5 -- 10	11	26	24	39	13	113
10 -- 20	9	12	16	16	6	59
20 -- 30	3	6	2	4	2	17
30 -- 50	-	2	-	4	-	6
50 -- 100	-	1	-	1	-	2
100 ed oltre	1	-	-	-	-	1
TOTALE	107	323	192	278	105	1.005
FORME DI CONDUZIONE						
Conduzione diretta del coltivatore	102	316	191	274	104	987
Con solo manodopera familiare	95	301	181	254	103	934
Con manodopera familiare prevalente	7	13	8	20	1	49
Con manodopera extrafamiliare prevalente	-	2	2	-	-	4
Conduzione con salariati	5	7	1	4	1	18
TOTALE	107	323	192	278	105	1.005

**Tavola 2.67 - Capi azienda per classe di superficie totale, titolo di studio e sesso**

CLASSI DI SUPERFICIE TOTALE TITOLI DI STUDIO	CAPI AZIENDA				
	Conduttore	Coniuge	Familiare	Parente	Altra persona
TOTALE					
CLASSI DI SUPERFICIE TOTALE					
Senza superficie	4	-	-	-	-
Meno di 1 ettaro	5.243	64	28	18	9
1 -- 2	4.443	57	39	17	10
2 -- 3	2.947	33	24	13	7
3 -- 5	3.312	28	24	19	17
5 -- 10	3.118	33	20	7	13
10 -- 20	1.429	14	9	5	18
20 -- 30	400	1	3	1	8
30 -- 50	276	1	1	-	5
50 -- 100	123	-	-	-	4
100 ed oltre	31	-	-	-	4
<b>TOTALE</b>	<b>21.326</b>	<b>231</b>	<b>148</b>	<b>80</b>	<b>95</b>
TITOLI DI STUDIO					
Conseguito in scuole ad indirizzo agrario	426	-	7	3	6
<i>Laurea o diploma universitario</i>	79	-	-	1	2
<i>Diploma di scuola media superiore</i>	347	-	7	2	4
Conseguito in altri tipi di scuole	20.477	228	141	77	88
<i>Laurea o diploma universitario</i>	541	4	9	2	13
<i>Diploma di scuola media superiore</i>	3.401	33	32	28	45
<i>Licenza di scuola media inferiore</i>	4.873	60	58	21	18
<i>Licenza di scuola elementare</i>	11.662	131	42	26	12
Capi azienda privi di titolo di studio	423	3	-	-	1
<b>TOTALE</b>	<b>21.326</b>	<b>231</b>	<b>148</b>	<b>80</b>	<b>95</b>
Capi azienda che frequentano o hanno frequentato corsi professionali	835	7	6	5	5
MASCHI					
CLASSI DI SUPERFICIE TOTALE					
Senza superficie	4	-	-	-	-
Meno di 1 ettaro	3.554	46	27	17	9
1 -- 2	3.000	47	33	16	10
2 -- 3	1.974	23	18	13	6
3 -- 5	2.338	24	16	18	16
5 -- 10	2.288	29	18	5	11
10 -- 20	1.132	12	8	5	15
20 -- 30	346	1	3	1	8
30 -- 50	246	1	1	-	4
50 -- 100	111	-	-	-	4
100 ed oltre	29	-	-	-	3
<b>TOTALE</b>	<b>15.022</b>	<b>183</b>	<b>124</b>	<b>75</b>	<b>86</b>
TITOLI DI STUDIO					
Conseguito in scuole ad indirizzo agrario	370	-	7	3	6
<i>Laurea o diploma universitario</i>	63	-	-	1	2
<i>Diploma di scuola media superiore</i>	307	-	7	2	4
Conseguito in altri tipi di scuole	14.399	182	117	72	79
<i>Laurea o diploma universitario</i>	400	3	8	2	13
<i>Diploma di scuola media superiore</i>	2.370	31	26	27	39
<i>Licenza di scuola media inferiore</i>	3.444	52	49	20	16
<i>Licenza di scuola elementare</i>	8.185	96	34	23	11
Capi azienda privi di titolo di studio	253	1	-	-	1
<b>TOTALE</b>	<b>15.022</b>	<b>183</b>	<b>124</b>	<b>75</b>	<b>86</b>
Capi azienda che frequentano o hanno frequentato corsi professionali	697	6	5	5	3

**Tavola 2.67 segue - Capi azienda per classe di superficie totale, titolo di studio e sesso**

CLASSI DI SUPERFICIE TOTALE TITOLI DI STUDIO	CAPI AZIENDA				
	Conduttore	Coniuge	Familiare	Parente	Altra persona
FEMMINE					
CLASSI DI SUPERFICIE TOTALE					
Senza superficie	-	-	-	-	-
Meno di 1 ettaro	1.689	18	1	1	-
1 -- 2	1.443	10	6	1	-
2 -- 3	973	10	6	-	1
3 -- 5	974	4	8	1	1
5 -- 10	830	4	2	2	2
10 -- 20	297	2	1	-	3
20 -- 30	54	-	-	-	-
30 -- 50	30	-	-	-	1
50 -- 100	12	-	-	-	-
100 ed oltre	2	-	-	-	1
<b>TOTALE</b>	<b>6.304</b>	<b>48</b>	<b>24</b>	<b>5</b>	<b>9</b>
TITOLI DI STUDIO					
Conseguito in scuole ad indirizzo agrario	56	-	-	-	-
<i>Laurea o diploma universitario</i>	16	-	-	-	-
<i>Diploma di scuola media superiore</i>	40	-	-	-	-
Conseguito in altri tipi di scuole	6.078	46	24	5	9
<i>Laurea o diploma universitario</i>	141	1	1	-	-
<i>Diploma di scuola media superiore</i>	1.031	2	6	1	6
<i>Licenza di scuola media inferiore</i>	1.429	8	9	1	2
<i>Licenza di scuola elementare</i>	3.477	35	8	3	1
<i>Capi azienda privi di titolo di studio</i>	170	2	-	-	-
<b>TOTALE</b>	<b>6.304</b>	<b>48</b>	<b>24</b>	<b>5</b>	<b>9</b>
Capi azienda che frequentano o hanno frequentato corsi professionali	138	1	1	-	2

**Tavola 2.68 - Giornate di lavoro dei capi azienda per classe di superficie totale, titolo di studio e sesso**

CLASSI DI SUPERFICIE TOTALE TITOLI DI STUDIO	CAPI AZIENDA				
	Conduttore	Coniuge	Familiare	Parente	Altra persona
TOTALE					
CLASSI DI SUPERFICIE TOTALE					
Senza superficie	609	-	-	-	-
Meno di 1 ettaro	200.768	3.689	1.430	443	45
1 -- 2	279.902	3.676	2.667	758	550
2 -- 3	254.278	3.010	2.311	1.466	318
3 -- 5	402.640	2.430	1.816	1.835	1.254
5 -- 10	534.716	3.851	3.882	600	1.399
10 -- 20	305.365	2.402	2.140	755	794
20 -- 30	99.640	300	600	300	1.492
30 -- 50	70.905	150	360	-	453
50 -- 100	31.884	-	-	-	893
100 ed oltre	8.507	-	-	-	707
<b>TOTALE</b>	<b>2.189.214</b>	<b>19.508</b>	<b>15.206</b>	<b>6.157</b>	<b>7.905</b>
TITOLI DI STUDIO					
Conseguito in scuole ad indirizzo agrario	61.473	-	1.030	360	1.197
<i>Laurea o diploma universitario</i>	8.476	-	-	30	537
<i>Diploma di scuola media superiore</i>	52.997	-	1.030	330	660
Conseguito in altri tipi di scuole	2.094.023	19.453	14.176	5.797	6.658
<i>Laurea o diploma universitario</i>	27.084	360	662	15	1.038
<i>Diploma di scuola media superiore</i>	281.941	2.267	2.544	2.230	3.408
<i>Licenza di scuola media inferiore</i>	582.740	5.610	6.258	1.998	1.242
<i>Licenza di scuola elementare</i>	1.202.258	11.216	4.712	1.554	970
Capi azienda privi di titolo di studio	33.718	55	-	-	50
<b>TOTALE</b>	<b>2.189.214</b>	<b>19.508</b>	<b>15.206</b>	<b>6.157</b>	<b>7.905</b>
MASCHI					
CLASSI DI SUPERFICIE TOTALE					
Senza superficie	609	-	-	-	-
Meno di 1 ettaro	150.092	2.789	1.280	418	45
1 -- 2	197.483	3.105	2.217	738	550
2 -- 3	177.464	2.030	1.690	1.466	317
3 -- 5	289.717	1.935	826	1.775	1.234
5 -- 10	408.427	3.580	3.652	180	899
10 -- 20	251.347	2.052	2.110	755	253
20 -- 30	87.608	300	600	300	1.492
30 -- 50	64.694	150	360	-	303
50 -- 100	29.439	-	-	-	893
100 ed oltre	7.957	-	-	-	557
<b>TOTALE</b>	<b>1.664.837</b>	<b>15.941</b>	<b>12.735</b>	<b>5.632</b>	<b>6.543</b>
TITOLI DI STUDIO					
Conseguito in scuole ad indirizzo agrario	57.156	-	1.030	360	1.197
<i>Laurea o diploma universitario</i>	7.482	-	-	30	537
<i>Diploma di scuola media superiore</i>	49.674	-	1.030	330	660
Conseguito in altri tipi di scuole	1.584.648	15.931	11.705	5.272	5.296
<i>Laurea o diploma universitario</i>	20.292	60	572	15	1.038
<i>Diploma di scuola media superiore</i>	203.376	2.037	2.144	2.110	2.456
<i>Licenza di scuola media inferiore</i>	427.099	4.660	4.908	1.698	1.072
<i>Licenza di scuola elementare</i>	933.881	9.174	4.081	1.449	730
Capi azienda privi di titolo di studio	23.033	10	-	-	50
<b>TOTALE</b>	<b>1.664.837</b>	<b>15.941</b>	<b>12.735</b>	<b>5.632</b>	<b>6.543</b>

**Tavola 2.68 segue - Giornate di lavoro dei capi azienda per classe di superficie totale, titolo di studio e sesso**

CLASSI DI SUPERFICIE TOTALE TITOLI DI STUDIO	CAPI AZIENDA				
	Conduttore	Coniuge	Familiare	Parente	Altra persona
FEMMINE					
CLASSI DI SUPERFICIE TOTALE					
Senza superficie	-	-	-	-	-
Meno di 1 ettaro	50.676	900	150	25	-
1 -- 2	82.419	571	450	20	-
2 -- 3	76.814	980	621	-	1
3 -- 5	112.923	495	990	60	20
5 -- 10	126.289	271	230	420	500
10 -- 20	54.018	350	30	-	541
20 -- 30	12.032	-	-	-	-
30 -- 50	6.211	-	-	-	150
50 -- 100	2.445	-	-	-	-
100 ed oltre	550	-	-	-	150
<b>TOTALE</b>	<b>524.377</b>	<b>3.567</b>	<b>2.471</b>	<b>525</b>	<b>1.362</b>
TITOLI DI STUDIO					
Conseguito in scuole ad indirizzo agrario	4.317	-	-	-	-
<i>Laurea o diploma universitario</i>	994	-	-	-	-
<i>Diploma di scuola media superiore</i>	3.323	-	-	-	-
Conseguito in altri tipi di scuole	509.375	3.522	2.471	525	1.362
<i>Laurea o diploma universitario</i>	6.792	300	90	-	-
<i>Diploma di scuola media superiore</i>	78.565	230	400	120	952
<i>Licenza di scuola media inferiore</i>	155.641	950	1.350	300	170
<i>Licenza di scuola elementare</i>	268.377	2.042	631	105	240
Capi azienda privi di titolo di studio	10.685	45	-	-	-
<b>TOTALE</b>	<b>524.377</b>	<b>3.567</b>	<b>2.471</b>	<b>525</b>	<b>1.362</b>

**Tavola 2.69 - Capi azienda per classe di età (in anni compiuti), classe di giornate di lavoro e sesso**

CLASSI DI ETÀ' CLASSI DI GIORNATE DI LAVORO	CAPI AZIENDA				
	Conduttore	Coniuge	Familiare	Parente	Altra persona
TOTALE					
CLASSI DI ETÀ'					
Meno di 20	26	-	3	-	1
20 -- 24	58	-	3	1	-
25 -- 29	256	1	5	-	-
30 -- 34	555	-	3	2	5
35 -- 39	900	5	15	7	15
40 -- 44	1.267	9	22	4	15
45 -- 49	1.570	17	22	10	17
50 -- 54	2.334	25	21	19	16
55 -- 59	2.160	25	13	12	9
60 -- 64	2.668	45	19	11	8
65 ed oltre	9.532	104	22	14	9
<b>TOTALE</b>	<b>21.326</b>	<b>231</b>	<b>148</b>	<b>80</b>	<b>95</b>
CLASSI DI GIORNATE DI LAVORO					
Meno di 10	2.215	11	9	6	16
10 -- 20	3.364	31	14	9	39
20 -- 30	1.577	21	13	14	2
30 -- 50	2.407	39	24	16	1
50 -- 100	3.296	44	30	12	6
100 -- 200	3.435	55	26	10	11
200 -- 250	1.146	14	7	6	4
250 -- 300	952	3	3	1	4
300 ed oltre	2.934	13	22	6	12
<b>TOTALE</b>	<b>21.326</b>	<b>231</b>	<b>148</b>	<b>80</b>	<b>95</b>
MASCHI					
CLASSI DI ETÀ'					
Meno di 20	19	-	3	-	1
20 -- 24	50	-	3	1	-
25 -- 29	190	1	5	-	-
30 -- 34	399	-	2	2	4
35 -- 39	631	4	13	7	14
40 -- 44	848	6	20	3	15
45 -- 49	1.081	10	20	9	16
50 -- 54	1.546	23	19	19	15
55 -- 59	1.474	22	9	11	7
60 -- 64	1.897	39	15	11	6
65 ed oltre	6.887	78	15	12	8
<b>TOTALE</b>	<b>15.022</b>	<b>183</b>	<b>124</b>	<b>75</b>	<b>86</b>
CLASSI DI GIORNATE DI LAVORO					
Meno di 10	1.203	8	8	6	14
10 -- 20	2.039	24	12	9	39
20 -- 30	1.098	17	12	12	1
30 -- 50	1.786	27	19	16	1
50 -- 100	2.519	36	25	11	6
100 -- 200	2.489	46	21	9	9
200 -- 250	807	12	6	6	2
250 -- 300	728	3	2	1	4
300 ed oltre	2.353	10	19	5	10
<b>TOTALE</b>	<b>15.022</b>	<b>183</b>	<b>124</b>	<b>75</b>	<b>86</b>

**Tavola 2.69 segue - Capi azienda per classe di età (in anni compiuti), classe di giornate di lavoro e sesso**

CLASSI DI ETÀ' CLASSI DI GIORNATE DI LAVORO	CAPI AZIENDA				
	Conduttore	Coniuge	Familiare	Parente	Altra persona
FEMMINE					
CLASSI DI ETÀ'					
Meno di 20	7	-	-	-	-
20 -- 24	8	-	-	-	-
25 -- 29	66	-	-	-	-
30 -- 34	156	-	1	-	1
35 -- 39	269	1	2	-	1
40 -- 44	419	3	2	1	-
45 -- 49	489	7	2	1	1
50 -- 54	788	2	2	-	1
55 -- 59	686	3	4	1	2
60 -- 64	771	6	4	-	2
65 ed oltre	2.645	26	7	2	1
<b>TOTALE</b>	<b>6.304</b>	<b>48</b>	<b>24</b>	<b>5</b>	<b>9</b>
CLASSI DI GIORNATE DI LAVORO					
Meno di 10	1.012	3	1	-	2
10 -- 20	1.325	7	2	-	-
20 -- 30	479	4	1	2	1
30 -- 50	621	12	5	-	-
50 -- 100	777	8	5	1	-
100 -- 200	946	9	5	1	2
200 -- 250	339	2	1	-	2
250 -- 300	224	-	1	-	-
300 ed oltre	581	3	3	1	2
<b>TOTALE</b>	<b>6.304</b>	<b>48</b>	<b>24</b>	<b>5</b>	<b>9</b>



**Tavola 2.70 - Giornate di lavoro dei capi azienda per classe di età (in anni compiuti), classe di giornate di lavoro e sesso**

CLASSI DI ETÀ' CLASSI DI GIORNATE DI LAVORO	CAPI AZIENDA				
	Conduttore	Coniuge	Familiare	Parente	Altra persona
TOTALE					
CLASSI DI ETÀ'					
Meno di 20	1.945	-	280	-	250
20 -- 24	8.938	-	115	5	-
25 -- 29	40.148	60	1.125	-	-
30 -- 34	87.692	-	650	500	763
35 -- 39	130.383	570	1.574	620	1.746
40 -- 44	171.497	945	2.508	390	565
45 -- 49	203.282	1.800	2.016	679	1.583
50 -- 54	271.115	3.013	2.081	1.260	1.210
55 -- 59	243.844	1.542	898	690	890
60 -- 64	275.546	3.065	1.792	945	423
65 ed oltre	754.824	8.513	2.167	1.068	475
<b>TOTALE</b>	<b>2.189.214</b>	<b>19.508</b>	<b>15.206</b>	<b>6.157</b>	<b>7.905</b>
CLASSI DI GIORNATE DI LAVORO					
Meno di 10	7.498	39	38	31	29
10 -- 20	36.614	362	155	103	390
20 -- 30	32.809	435	265	290	40
30 -- 50	83.092	1.302	836	545	30
50 -- 100	207.118	2.870	1.810	718	360
100 -- 200	437.681	7.020	3.182	1.220	1.478
200 -- 250	234.410	2.800	1.400	1.200	865
250 -- 300	246.837	780	750	250	1.089
300 ed oltre	903.155	3.900	6.770	1.800	3.624
<b>TOTALE</b>	<b>2.189.214</b>	<b>19.508</b>	<b>15.206</b>	<b>6.157</b>	<b>7.905</b>
MASCHI					
CLASSI DI ETÀ'					
Meno di 20	1.733	-	280	-	250
20 -- 24	8.088	-	115	5	-
25 -- 29	32.318	60	1.125	-	-
30 -- 34	65.175	-	350	500	463
35 -- 39	93.680	420	1.174	620	1.546
40 -- 44	115.673	415	2.101	90	565
45 -- 49	141.631	970	1.686	559	1.433
50 -- 54	181.783	2.673	2.001	1.260	1.209
55 -- 59	169.368	1.367	745	670	570
60 -- 64	216.199	2.740	1.521	945	182
65 ed oltre	639.189	7.296	1.637	983	325
<b>TOTALE</b>	<b>1.664.837</b>	<b>15.941</b>	<b>12.735</b>	<b>5.632</b>	<b>6.543</b>
CLASSI DI GIORNATE DI LAVORO					
Meno di 10	4.232	32	37	31	27
10 -- 20	22.390	287	132	103	390
20 -- 30	22.814	355	245	245	20
30 -- 50	61.862	927	676	545	30
50 -- 100	159.116	2.380	1.500	658	360
100 -- 200	315.354	5.780	2.575	1.100	1.178
200 -- 250	165.159	2.400	1.200	1.200	425
250 -- 300	188.679	780	500	250	1.089
300 ed oltre	725.231	3.000	5.870	1.500	3.024
<b>TOTALE</b>	<b>1.664.837</b>	<b>15.941</b>	<b>12.735</b>	<b>5.632</b>	<b>6.543</b>

**Tavola 2.70 segue - Giornate di lavoro dei capi azienda per classe di età (in anni compiuti), classe di giornate di lavoro e sesso**

CLASSI DI ETÀ' CLASSI DI GIORNATE DI LAVORO	CAPI AZIENDA				
	Conduttore	Coniuge	Familiare	Parente	Altra persona
FEMMINE					
CLASSI DI ETÀ'					
Meno di 20	212	-	-	-	-
20 -- 24	850	-	-	-	-
25 -- 29	7.830	-	-	-	-
30 -- 34	22.517	-	300	-	300
35 -- 39	36.703	150	400	-	200
40 -- 44	55.824	530	407	300	-
45 -- 49	61.651	830	330	120	150
50 -- 54	89.332	340	80	-	1
55 -- 59	74.476	175	153	20	320
60 -- 64	59.347	325	271	-	241
65 ed oltre	115.635	1.217	530	85	150
<b>TOTALE</b>	<b>524.377</b>	<b>3.567</b>	<b>2.471</b>	<b>525</b>	<b>1.362</b>
CLASSI DI GIORNATE DI LAVORO					
Meno di 10	3.266	7	1	-	2
10 -- 20	14.224	75	23	-	-
20 -- 30	9.995	80	20	45	20
30 -- 50	21.230	375	160	-	-
50 -- 100	48.002	490	310	60	-
100 -- 200	122.327	1.240	607	120	300
200 -- 250	69.251	400	200	-	440
250 -- 300	58.158	-	250	-	-
300 ed oltre	177.924	900	900	300	600
<b>TOTALE</b>	<b>524.377</b>	<b>3.567</b>	<b>2.471</b>	<b>525</b>	<b>1.362</b>

**Tavola 2.71 - Aziende interessate al contoterzismo e relativo numero di giornate di lavoro secondo l'utilizzazione dei mezzi meccanici per classe di superficie totale e classe di superficie agricola utilizzata (SAU)**

CLASSI DI SUPERFICIE TOTALE CLASSI DI SAU	AZIENDE CHE UTILIZZANO MEZZI MECCANICI						
	IN ALTRE AZIENDE AGRICOLE			IN AZIENDA E FORNITI DA			
	Totale	Di proprietà solo dell'azienda	In comproprietà	Totale	Altre aziende agricole	Organismi associativi	Imprese di esercizio e noleggio
AZIENDE							
CLASSI DI SUPERFICIE TOTALE (in ettari)							
Senza superficie	-	-	-	-	-	-	-
Meno di 1 ettaro	8	8	-	975	825	49	151
1 -- 2	10	10	-	1.161	949	81	207
2 -- 3	11	11	-	924	740	50	172
3 -- 5	15	14	1	1.197	941	72	239
5 -- 10	35	30	5	1.340	977	78	334
10 -- 20	33	29	4	729	487	30	226
20 -- 30	19	18	1	214	139	9	71
30 -- 50	15	13	2	142	94	6	43
50 -- 100	12	11	1	43	25	3	15
100 ed oltre	8	8	-	12	8	-	6
<b>TOTALE</b>	<b>166</b>	<b>152</b>	<b>14</b>	<b>6.737</b>	<b>5.185</b>	<b>378</b>	<b>1.464</b>
CLASSI DI SAU (in ettari)							
Senza superficie	1	1	-	250	234	3	13
Meno di 1 ettaro	13	13	-	1.746	1.440	113	292
1 -- 2	17	16	1	1.177	936	73	224
2 -- 3	9	9	-	768	613	44	153
3 -- 5	17	17	-	984	747	56	228
5 -- 10	29	21	8	974	657	56	291
10 -- 20	31	30	1	535	364	19	164
20 -- 30	18	17	1	160	101	9	51
30 -- 50	14	12	2	101	68	3	31
50 -- 100	9	8	1	31	17	2	12
100 ed oltre	8	8	-	11	8	-	5
<b>TOTALE</b>	<b>166</b>	<b>152</b>	<b>14</b>	<b>6.737</b>	<b>5.185</b>	<b>378</b>	<b>1.464</b>
GIORNATE DI LAVORO EFFETTUATE							
CLASSI DI SUPERFICIE TOTALE (in ettari)							
Senza superficie	-	-	-	-	-	-	-
Meno di 1 ettaro	133	133	-	3.141	2.349	293	499
1 -- 2	247	247	-	4.068	2.891	517	660
2 -- 3	178	178	-	3.145	2.292	298	555
3 -- 5	176	175	1	4.095	2.984	468	643
5 -- 10	1.143	783	360	5.278	3.768	441	1.069
10 -- 20	1.221	1.116	105	2.899	2.056	217	626
20 -- 30	917	902	15	955	637	54	264
30 -- 50	700	605	95	962	632	44	286
50 -- 100	533	483	50	387	233	20	134
100 ed oltre	309	309	-	209	79	-	130
<b>TOTALE</b>	<b>5.557</b>	<b>4.931</b>	<b>626</b>	<b>25.139</b>	<b>17.921</b>	<b>2.352</b>	<b>4.866</b>
CLASSI DI SAU (in ettari)							
Senza superficie	50	50	-	769	698	45	26
Meno di 1 ettaro	169	169	-	6.047	4.421	640	986
1 -- 2	382	381	1	4.321	3.086	488	747
2 -- 3	91	91	-	2.786	2.033	275	478
3 -- 5	254	254	-	3.208	2.226	378	604
5 -- 10	1.070	635	435	3.680	2.543	288	849
10 -- 20	1.405	1.375	30	2.273	1.662	141	470
20 -- 30	769	754	15	827	519	64	244
30 -- 50	630	535	95	766	486	20	260
50 -- 100	428	378	50	283	168	13	102
100 ed oltre	309	309	-	179	79	-	100
<b>TOTALE</b>	<b>5.557</b>	<b>4.931</b>	<b>626</b>	<b>25.139</b>	<b>17.921</b>	<b>2.352</b>	<b>4.866</b>

**Tavola 2.72 - Aziende interessate al contoterzismo e relativo numero di giornate di lavoro secondo l'utilizzazione dei mezzi meccanici per forma di conduzione e zona altimetrica**

FORME DI CONDUZIONE ZONE ALTIMETRICHE	AZIENDE CHE UTILIZZANO MEZZI MECCANICI						
	IN ALTRE AZIENDE AGRICOLE			IN AZIENDA E FORNITI DA			
	Totale	Di proprietà solo dell'azienda	In comproprietà	Totale	Altre aziende agricole	Organismi associativi	Imprese di esercizio e noleggio
AZIENDE							
FORME DI CONDUZIONE							
Conduzione diretta del coltivatore	164	150	14	6.305	4.798	368	1.402
<i>Con solo manodopera familiare</i>	<i>151</i>	<i>137</i>	<i>14</i>	<i>6.015</i>	<i>4.596</i>	<i>328</i>	<i>1.329</i>
<i>Con manodopera familiare prevalente</i>	<i>13</i>	<i>13</i>	<i>-</i>	<i>245</i>	<i>168</i>	<i>36</i>	<i>63</i>
<i>Con manodopera extrafamiliare prevalente</i>	<i>-</i>	<i>-</i>	<i>-</i>	<i>45</i>	<i>34</i>	<i>4</i>	<i>10</i>
Conduzione con salariati	2	2	-	427	383	10	61
Conduzione a colonia parziaria appoderata	-	-	-	3	2	-	1
Altra forma di conduzione	-	-	-	2	2	-	-
<b>TOTALE</b>	<b>166</b>	<b>152</b>	<b>14</b>	<b>6.737</b>	<b>5.185</b>	<b>378</b>	<b>1.464</b>
ZONE ALTIMETRICHE							
Montagna	-	-	-	-	-	-	-
Collina	162	149	13	6.625	5.083	372	1.460
Pianura	4	3	1	112	102	6	4
<b>TOTALE</b>	<b>166</b>	<b>152</b>	<b>14</b>	<b>6.737</b>	<b>5.185</b>	<b>378</b>	<b>1.464</b>
GIORNATE DI LAVORO EFFETTUATE							
FORME DI CONDUZIONE							
Conduzione diretta del coltivatore	5.530	4.904	626	22.851	16.088	2.255	4.508
<i>Con solo manodopera familiare</i>	<i>4.962</i>	<i>4.336</i>	<i>626</i>	<i>21.484</i>	<i>15.195</i>	<i>2.084</i>	<i>4.205</i>
<i>Con manodopera familiare prevalente</i>	<i>568</i>	<i>568</i>	<i>-</i>	<i>913</i>	<i>547</i>	<i>139</i>	<i>227</i>
<i>Con manodopera extrafamiliare prevalente</i>	<i>-</i>	<i>-</i>	<i>-</i>	<i>454</i>	<i>346</i>	<i>32</i>	<i>76</i>
Conduzione con salariati	27	27	-	2.269	1.820	97	352
Conduzione a colonia parziaria appoderata	-	-	-	13	7	-	6
Altra forma di conduzione	-	-	-	6	6	-	-
<b>TOTALE</b>	<b>5.557</b>	<b>4.931</b>	<b>626</b>	<b>25.139</b>	<b>17.921</b>	<b>2.352</b>	<b>4.866</b>
ZONE ALTIMETRICHE							
Montagna	-	-	-	-	-	-	-
Collina	5.492	4.881	611	24.689	17.525	2.314	4.850
Pianura	65	50	15	450	396	38	16
<b>TOTALE</b>	<b>5.557</b>	<b>4.931</b>	<b>626</b>	<b>25.139</b>	<b>17.921</b>	<b>2.352</b>	<b>4.866</b>

**Tavola 2.73 - Aziende che utilizzano mezzi meccanici in altre aziende agricole e relative giornate di lavoro per classe di giornate di lavoro effettuate in altre aziende, classe di superficie agricola utilizzata (SAU) e classe di giornate di lavoro aziendale**

CLASSI DI SAU CLASSI DI GIORNATE DI LAVORO AZIENDALE	CLASSI DI GIORNATE DI LAVORO EFFETTUATE IN ALTRE AZIENDE								Totale
	1 -- 2	3 -- 4	5 -- 9	10 -- 14	15 -- 19	20 -- 29	30 -- 49	50 ed oltre	
AZIENDE									
CLASSI DI SAU (in ettari)									
Senza superficie	-	-	-	-	-	-	-	1	1
Meno di 1 ettaro	7	1	1	1	-	1	1	1	13
1 -- 2	5	4	4	-	-	1	-	3	17
2 -- 3	3	2	2	-	-	1	-	1	9
3 -- 5	4	4	4	-	-	-	2	3	17
5 -- 10	1	1	4	4	4	2	5	8	29
10 -- 20	-	1	1	3	4	2	13	7	31
20 -- 30	-	1	1	3	3	3	1	6	18
30 -- 50	-	-	2	2	2	1	2	5	14
50 -- 100	-	-	-	-	1	3	-	5	9
100 ed oltre	-	-	1	1	-	1	2	3	8
TOTALE	20	14	20	14	14	15	26	43	166
CLASSI DI GIORNATE DI LAVORO AZIENDALE									
Meno di 50	4	-	-	-	1	1	-	1	7
50 -- 100	5	1	1	-	1	1	1	1	11
100 -- 200	5	6	3	-	-	1	3	6	24
200 -- 300	5	3	2	1	2	1	1	4	19
300 -- 500	1	2	7	3	6	3	5	17	44
500 -- 1000	-	2	7	8	4	7	14	10	52
1000 -- 2500	-	-	-	2	-	1	2	4	9
2500 ed oltre	-	-	-	-	-	-	-	-	-
TOTALE	20	14	20	14	14	15	26	43	166
GIORNATE DI LAVORO EFFETTUATE IN ALTRE AZIENDE									
CLASSI DI SAU (in ettari)									
Senza superficie	-	-	-	-	-	-	-	50	50
Meno di 1 ettaro	9	3	5	12	-	20	30	90	169
1 -- 2	6	13	23	-	-	20	-	320	382
2 -- 3	5	6	10	-	-	20	-	50	91
3 -- 5	6	12	26	-	-	-	60	150	254
5 -- 10	2	3	22	40	63	40	180	720	1.070
10 -- 20	-	3	8	31	60	40	453	810	1.405
20 -- 30	-	4	5	30	45	60	35	590	769
30 -- 50	-	-	10	20	30	20	60	490	630
50 -- 100	-	-	-	-	15	65	-	348	428
100 ed oltre	-	-	5	12	-	20	62	210	309
TOTALE	28	44	114	145	213	305	880	3.828	5.557
CLASSI DI GIORNATE DI LAVORO AZIENDALE									
Meno di 50	5	-	-	-	15	20	-	120	160
50 -- 100	8	4	5	-	15	20	30	200	282
100 -- 200	8	18	15	-	-	20	90	528	679
200 -- 300	5	9	12	10	30	20	40	400	526
300 -- 500	2	7	41	30	93	60	175	1.430	1.838
500 -- 1000	-	6	41	83	60	145	485	800	1.620
1000 -- 2500	-	-	-	22	-	20	60	350	452
2500 ed oltre	-	-	-	-	-	-	-	-	-
TOTALE	28	44	114	145	213	305	880	3.828	5.557

**Tavola 2.74 - Aziende che utilizzano mezzi meccanici in altre aziende agricole e relative giornate di lavoro per classe di giornate di lavoro effettuate in altre aziende, forma di conduzione e zona altimetrica**

FORME DI CONDUZIONE ZONE ALTIMETRICHE	CLASSI DI GIORNATE DI LAVORO EFFETTUATE IN ALTRE AZIENDE								Totale
	1 -- 2	3 -- 4	5 -- 9	10 -- 14	15 -- 19	20 -- 29	30 -- 49	50 ed oltre	
AZIENDE									
FORME DI CONDUZIONE									
Conduzione diretta del coltivatore	20	14	20	13	13	15	26	43	164
<i>Con solo manodopera familiare</i>	20	14	19	11	11	13	25	38	151
<i>Con manodopera familiare prevalente</i>	-	-	1	2	2	2	1	5	13
<i>Con manodopera extrafamiliare prevalente</i>	-	-	-	-	-	-	-	-	-
Conduzione con salariati	-	-	-	1	1	-	-	-	2
<b>TOTALE</b>	<b>20</b>	<b>14</b>	<b>20</b>	<b>14</b>	<b>14</b>	<b>15</b>	<b>26</b>	<b>43</b>	<b>166</b>
ZONE ALTIMETRICHE									
Montagna	-	-	-	-	-	-	-	-	-
Collina	20	14	20	14	11	14	26	43	162
Pianura	-	-	-	-	3	1	-	-	4
<b>TOTALE</b>	<b>20</b>	<b>14</b>	<b>20</b>	<b>14</b>	<b>14</b>	<b>15</b>	<b>26</b>	<b>43</b>	<b>166</b>
GIORNATE DI LAVORO EFFETTUATE IN ALTRE AZIENDE									
FORME DI CONDUZIONE									
Conduzione diretta del coltivatore	28	44	114	133	198	305	880	3.828	5.530
<i>Con solo manodopera familiare</i>	28	44	109	113	168	260	840	3.400	4.962
<i>Con manodopera familiare prevalente</i>	-	-	5	20	30	45	40	428	568
<i>Con manodopera extrafamiliare prevalente</i>	-	-	-	-	-	-	-	-	-
Conduzione con salariati	-	-	-	12	15	-	-	-	27
<b>TOTALE</b>	<b>28</b>	<b>44</b>	<b>114</b>	<b>145</b>	<b>213</b>	<b>305</b>	<b>880</b>	<b>3.828</b>	<b>5.557</b>
ZONE ALTIMETRICHE									
Montagna	-	-	-	-	-	-	-	-	-
Collina	28	44	114	145	168	285	880	3.828	5.492
Pianura	-	-	-	-	45	20	-	-	65
<b>TOTALE</b>	<b>28</b>	<b>44</b>	<b>114</b>	<b>145</b>	<b>213</b>	<b>305</b>	<b>880</b>	<b>3.828</b>	<b>5.557</b>

**Tavola 2.75 - Aziende che utilizzano mezzi meccanici extraziendali e relative giornate di lavoro extraziendale, per classe di giornate di lavoro extraziendale, classe di superficie agricola utilizzata (SAU) e classe di giornate di lavoro aziendale**

CLASSI DI SAU CLASSI DI GIORNATE DI LAVORO AZIENDALE	CLASSI DI GIORNATE DI LAVORO EXTRAZIENDALI								Totale
	1 -- 2	3 -- 4	5 -- 9	10 -- 14	15 -- 19	20 -- 29	30 -- 49	50 ed oltre	
AZIENDE									
CLASSI DI SAU (in ettari)									
Senza superficie	141	62	33	11	2	-	1	-	250
Meno di 1 ettaro	1.077	259	209	167	17	6	8	3	1.746
1 -- 2	683	192	161	113	12	9	3	4	1.177
2 -- 3	442	137	111	62	7	5	1	3	768
3 -- 5	612	173	109	70	8	6	4	2	984
5 -- 10	602	161	113	53	17	19	4	5	974
10 -- 20	291	107	81	37	5	8	1	5	535
20 -- 30	52	51	29	22	-	3	2	1	160
30 -- 50	21	23	26	18	6	3	3	1	101
50 -- 100	2	7	11	3	5	1	2	-	31
100 ed oltre	2	-	-	3	1	3	2	-	11
TOTALE	3.925	1.172	883	559	80	63	31	24	6.737
CLASSI DI GIORNATE DI LAVORO AZIENDALE									
Meno di 50	1.004	362	266	147	18	10	6	8	1.821
50 -- 100	511	131	131	85	9	7	7	1	882
100 -- 200	634	164	130	113	11	8	4	6	1.070
200 -- 300	453	138	97	55	15	9	2	3	772
300 -- 500	850	229	150	87	14	17	5	5	1.357
500 -- 1000	440	137	102	65	10	10	2	1	767
1000 -- 2500	32	11	7	6	3	2	3	-	64
2500 ed oltre	1	-	-	1	-	-	2	-	4
TOTALE	3.925	1.172	883	559	80	63	31	24	6.737
GIORNATE DI LAVORO EXTRAZIENDALE									
CLASSI DI SAU (in ettari)									
Senza superficie	201	208	187	113	30	-	30	-	769
Meno di 1 ettaro	1.407	853	1.250	1.727	263	134	263	150	6.047
1 -- 2	880	632	965	1.173	184	187	100	200	4.321
2 -- 3	579	453	690	648	107	119	40	150	2.786
3 -- 5	783	571	633	740	121	126	134	100	3.208
5 -- 10	818	525	701	567	271	423	125	250	3.680
10 -- 20	418	348	486	388	79	166	45	343	2.273
20 -- 30	83	165	166	229	-	64	70	50	827
30 -- 50	35	77	164	192	93	65	90	50	766
50 -- 100	3	24	68	33	75	20	60	-	283
100 ed oltre	3	-	-	30	16	69	61	-	179
TOTALE	5.210	3.856	5.310	5.840	1.239	1.373	1.018	1.293	25.139
CLASSI DI GIORNATE DI LAVORO AZIENDALE									
Meno di 50	1.368	1.196	1.571	1.506	273	208	210	400	6.732
50 -- 100	653	424	774	876	139	156	224	50	3.296
100 -- 200	829	545	779	1.187	169	176	120	393	4.198
200 -- 300	594	462	601	583	233	198	60	150	2.881
300 -- 500	1.127	745	929	913	225	379	163	250	4.731
500 -- 1000	588	448	615	705	154	211	80	50	2.851
1000 -- 2500	49	36	41	60	46	45	100	-	377
2500 ed oltre	2	-	-	10	-	-	61	-	73
TOTALE	5.210	3.856	5.310	5.840	1.239	1.373	1.018	1.293	25.139

**Tavola. 2.76 - Aziende che utilizzano mezzi meccanici extraziendali e relative giornate di lavoro extraziendale per classe di giornate di lavoro extraziendale, forma di conduzione e zona altimetrica**

FORME DI CONDUZIONE ZONE ALTIMETRICHE	CLASSI DI GIORNATE DI LAVORO EXTRAZIENDALE								Totale
	1 -- 2	3 -- 4	5 -- 9	10 -- 14	15 -- 19	20 -- 29	30 -- 49	50 ed oltre	
AZIENDE									
FORME DI CONDUZIONE									
Conduzione diretta del coltivatore	3.758	1.060	799	515	75	55	24	19	6.305
<i>Con solo manodopera familiare</i>	3.592	1.020	768	484	65	48	19	19	6.015
<i>Con manodopera familiare prevalente</i>	157	34	23	20	6	2	3	-	245
<i>Con manodopera extrafamiliare prevalente</i>	9	6	8	11	4	5	2	-	45
Conduzione con salariati	166	110	82	44	5	8	7	5	427
Conduzione a colonia parziaria appoderata	-	2	1	-	-	-	-	-	3
Altra forma di conduzione	1	-	1	-	-	-	-	-	2
TOTALE	3.925	1.172	883	559	80	63	31	24	6.737
ZONE ALITIMETRICHE									
Montagna	-	-	-	-	-	-	-	-	-
Collina	3.869	1.150	866	545	79	62	30	24	6.625
Pianura	56	22	17	14	1	1	1	-	112
TOTALE	3.925	1.172	883	559	80	63	31	24	6.737
GIORNATE DI LAVORO EXTRAZIENDALE									
FORME DI CONDUZIONE									
Conduzione diretta del coltivatore	4.947	3.476	4.826	5.395	1.164	1.203	797	1.043	22.851
<i>Con solo manodopera familiare</i>	4.731	3.345	4.627	5.068	1.009	1.039	622	1.043	21.484
<i>Con manodopera familiare prevalente</i>	201	111	149	211	91	45	105	-	913
<i>Con manodopera extrafamiliare prevalente</i>	15	20	50	116	64	119	70	-	454
Conduzione con salariati	262	373	473	445	75	170	221	250	2.269
Conduzione a colonia parziaria appoderata	-	7	6	-	-	-	-	-	13
Altra forma di conduzione	1	-	5	-	-	-	-	-	6
TOTALE	5.210	3.856	5.310	5.840	1.239	1.373	1.018	1.293	25.139
ZONE ALTIMETRICHE									
Montagna	-	-	-	-	-	-	-	-	-
Collina	5.139	3.788	5.214	5.700	1.224	1.353	978	1.293	24.689
Pianura	71	68	96	140	15	20	40	-	450
TOTALE	5.210	3.856	5.310	5.840	1.239	1.373	1.018	1.293	25.139



**Tavola 2.77 - Aziende che utilizzano mezzi meccanici extraziendali e superficie lavorata secondo le principali operazioni effettuate per classe di superficie agricola utilizzata (SAU), forma di conduzione e zona altimetrica (superficie in ettari)**

OPERAZIONI EFFETTUATE IN AZIENDA CON MEZZI EXTRAZIENDALI									
CLASSI DI SAU FORME DI CONDUZIONE ZONE ALTIMETRICHE	Totale	Affidamento completo	AFFIDAMENTO PARZIALE						
			Solo aratura	Solo semina	Solo raccolta meccanica	Aratura e semina	Aratura e raccolta meccanica	Semina e raccolta meccanica	Aratura, semina e raccolta meccanica
AZIENDE									
CLASSI DI SAU									
Senza superficie	250	121	-	-	-	-	-	-	-
Meno di 1 ettaro	1.746	449	107	5	186	10	-	-	-
1 -- 2	1.177	230	46	4	307	7	-	-	-
2 -- 3	768	117	15	2	301	4	-	-	-
3 -- 5	984	99	9	5	498	2	1	-	2
5 -- 10	974	73	4	4	623	1	-	-	-
10 -- 20	535	35	1	1	370	1	-	-	1
20 -- 30	160	19	1	-	109	-	-	-	-
30 -- 50	101	10	-	-	73	-	-	-	-
50 -- 100	31	2	-	-	19	-	-	-	-
100 ed oltre	11	1	-	-	6	-	-	-	-
TOTALE	6.737	1.156	183	21	2.492	25	1	-	3
FORME DI CONDUZIONE									
Conduzione diretta del coltivatore	6.305	888	180	21	2.462	25	1	-	3
Con solo manodopera familiare	6.015	849	176	21	2.341	24	1	-	3
Con manodopera familiare prevalente	245	28	4	-	114	1	-	-	-
Con manodopera extrafamiliare prevalente	45	11	-	-	7	-	-	-	-
Conduzione con salariati	427	267	3	-	28	-	-	-	-
Conduzione a colonia parziaria appoderata	3	-	-	-	2	-	-	-	-
Altra forma di conduzione	2	1	-	-	-	-	-	-	-
TOTALE	6.737	1.156	183	21	2.492	25	1	-	3
ZONE ALTIMETRICHE									
Montagna	-	-	-	-	-	-	-	-	-
Collina	6.625	1.124	180	21	2.444	25	1	-	3
Pianura	112	32	3	-	48	-	-	-	-
TOTALE	6.737	1.156	183	21	2.492	25	1	-	3
SUPERFICIE LAVORATA									
CLASSI DI SAU									
Senza superficie	353,10	174,08	-	-	-	-	-	-	-
Meno di 1 ettaro	1.096,72	218,84	38,14	1,28	71,95	5,66	-	-	-
1 -- 2	1.689,29	273,94	40,95	2,25	242,73	11,52	-	-	-
2 -- 3	1.655,10	230,13	24,12	1,10	367,29	12,96	-	-	-
3 -- 5	2.961,50	331,30	20,49	10,78	837,20	12,38	3,96	-	10,59
5 -- 10	4.600,79	377,98	8,48	11,94	1.993,50	7,98	-	-	-
10 -- 20	4.742,83	401,31	1,47	1,42	2.439,76	8,46	-	-	13,75
20 -- 30	2.407,92	443,32	0,21	-	1.346,29	-	-	-	-
30 -- 50	2.467,07	367,48	-	-	1.463,63	-	-	-	-
50 -- 100	1.555,83	131,38	-	-	691,99	-	-	-	-
100 ed oltre	768,10	117,82	-	-	326,93	-	-	-	-
TOTALE	24.298,25	3.067,58	133,86	28,77	9.781,27	58,96	3,96	-	24,34
FORME DI CONDUZIONE									
Conduzione diretta del coltivatore	22.163,01	2.530,34	130,85	28,77	9.301,67	58,96	3,96	-	24,34
Con solo manodopera familiare	20.568,26	2.342,03	123,57	28,77	8.754,78	51,44	3,96	-	24,34
Con manodopera familiare prevalente	1.011,68	137,44	7,28	-	467,96	7,52	-	-	-
Con manodopera extrafamiliare prevalente	583,07	50,87	-	-	78,93	-	-	-	-
Conduzione con salariati	2.110,24	536,33	3,01	-	457,19	-	-	-	-
Conduzione a colonia parziaria appoderata	23,49	-	-	-	22,41	-	-	-	-
Altra forma di conduzione	1,51	0,91	-	-	-	-	-	-	-
TOTALE	24.298,25	3.067,58	133,86	28,77	9.781,27	58,96	3,96	-	24,34
ZONE ALTIMETRICHE									
Montagna	-	-	-	-	-	-	-	-	-
Collina	23.603,29	2.994,02	133,16	28,77	9.493,78	58,96	3,96	-	24,34
Pianura	694,96	73,56	0,70	-	287,49	-	-	-	-
TOTALE	24.298,25	3.067,58	133,86	28,77	9.781,27	58,96	3,96	-	24,34

**Tavola 2.78 - Aziende con attrezzature informatiche per classe di superficie agricola utilizzata (SAU) e forma di conduzione**

CLASSI DI SAU FORME DI CONDUZIONE	AZIENDE CON ATTREZZATURE INFORMATICHE						
	Totale	Servizi amministrativi	Gestione coltivazione e/o allevamenti	Altre operazioni	UTILIZZO ABITUALE RETE INTERNET		
					Dispone di un sito proprio	Uso del commercio elettronico per la vendita di prodotti aziendali	Uso del commercio elettronico per l'acquisto di mezzi tecnici
CLASSI DI SAU (in ettari)							
Senza superficie	6	4	-	2	1	-	-
Meno di 1 ettaro	20	4	15	1	3	3	1
1 -- 2	20	8	9	2	3	3	-
2 -- 3	16	6	6	2	5	1	1
3 -- 5	38	16	19	7	6	2	3
5 -- 10	64	36	26	8	20	11	2
10 -- 20	68	42	28	9	19	23	4
20 -- 30	24	18	8	1	16	7	3
30 -- 50	18	15	6	2	8	4	2
50 -- 100	12	6	7	3	4	1	-
100 ed oltre	5	2	5	2	1	-	-
<b>TOTALE</b>	<b>291</b>	<b>157</b>	<b>129</b>	<b>39</b>	<b>86</b>	<b>55</b>	<b>16</b>
FORME DI CONDUZIONE							
Conduzione diretta del coltivatore	255	128	117	34	66	46	15
<i>Con solo manodopera familiare</i>	180	76	94	23	40	28	10
<i>Con manodopera familiare prevalente</i>	51	32	15	7	17	11	4
<i>Con manodopera extrafamiliare prevalente</i>	24	20	8	4	9	7	1
Conduzione con salariati	36	29	12	5	20	9	1
Conduzione a colonia parziaria appoderata	-	-	-	-	-	-	-
Altra forma di conduzione	-	-	-	-	-	-	-
<b>TOTALE</b>	<b>291</b>	<b>157</b>	<b>129</b>	<b>39</b>	<b>86</b>	<b>55</b>	<b>16</b>

### **Capitolo 3 – Dati provinciali (Universo CEE)**



**Tavola 3.1 - Aziende e relativa superficie totale per classe di superficie totale, forma di conduzione, titolo di possesso dei terreni e zona altimetrica (superficie in ettari) - TOTALE**

FORME DI CONDUZIONE TITOLI DI POSSESSO DEI TERRENI	CLASSI DI SUPERFICIE TOTALE								Totale
	Meno di 1	1 -- 2	2 -- 5	5 -- 10	10 -- 20	20 -- 50	50 -- 100	100 ed oltre	
AZIENDE									
Solo in proprietà	2.973	3.099	4.821	2.156	643	147	22	-	13.861
Solo in affitto	12	13	27	20	11	11	1	-	95
Solo in uso gratuito	15	17	27	16	4	4	-	-	83
Parte in proprietà e parte in affitto	11	59	304	532	516	360	58	11	1.851
Parte in proprietà e parte in uso gratuito	50	59	189	118	60	26	1	1	504
Parte in affitto e parte in uso gratuito	2	2	3	3	2	3	-	-	15
Parte in proprietà, parte in affitto e parte in uso gratuito	2	6	14	35	44	31	8	2	142
Con solo manodopera familiare	3.065	3.255	5.385	2.880	1.280	582	90	14	16.551
Solo in proprietà	44	46	98	70	35	19	1	1	314
Solo in affitto	-	-	2	1	1	3	-	1	8
Solo in uso gratuito	-	-	1	-	1	-	-	-	2
Parte in proprietà e parte in affitto	-	-	7	27	45	26	12	5	122
Parte in proprietà e parte in uso gratuito	-	1	8	8	6	-	-	-	23
Parte in affitto e parte in uso gratuito	-	-	-	-	1	-	-	-	1
Parte in proprietà, parte in affitto e parte in uso gratuito	-	-	-	3	2	1	-	1	7
Con manodopera familiare prevalente	44	47	116	109	91	49	13	8	477
Solo in proprietà	10	10	23	17	7	4	4	1	76
Solo in affitto	-	1	-	-	2	-	1	-	4
Solo in uso gratuito	1	-	1	-	-	-	-	-	2
Parte in proprietà e parte in affitto	-	-	-	3	3	9	2	3	20
Parte in proprietà e parte in uso gratuito	-	-	-	1	-	1	-	-	2
Parte in affitto e parte in uso gratuito	-	-	-	-	-	2	-	-	2
Parte in proprietà, parte in affitto e parte in uso gratuito	-	-	-	-	-	1	-	-	1
Con manodopera extrafamiliare prevalente	11	11	24	21	12	17	7	4	107
Solo in proprietà	89	58	88	38	32	19	7	2	333
Solo in affitto	-	1	3	-	2	4	1	1	12
Parte in proprietà e parte in affitto	-	1	2	4	5	10	6	6	34
Parte in proprietà e parte in uso gratuito	-	2	-	-	4	2	-	-	8
Parte in affitto e parte in uso gratuito	-	-	-	-	-	1	-	-	1
Parte in proprietà, parte in affitto e parte in uso gratuito	-	-	-	-	-	1	1	-	2
Conduzione con salariati	89	62	93	42	43	37	15	9	390
Solo in proprietà	-	1	1	1	1	1	-	-	5
Solo in uso gratuito	-	-	-	1	-	-	-	-	1
Parte in affitto e parte in uso gratuito	-	-	-	1	-	-	-	-	1
Conduzione a colonia parziaria appoderata	-	1	1	3	1	1	-	-	7
Solo in proprietà	2	-	-	-	-	-	-	-	2
Solo in affitto	-	1	-	-	-	-	-	-	1
Altra forma di conduzione	2	1	-	-	-	-	-	-	3
Solo in proprietà	3.118	3.214	5.031	2.282	718	190	34	4	14.591
Solo in affitto	12	16	32	21	16	18	3	2	120
Solo in uso gratuito	16	17	29	17	5	4	-	-	88
Parte in proprietà e parte in affitto	11	60	313	566	569	405	78	25	2.027
Parte in proprietà e parte in uso gratuito	50	62	197	127	70	29	1	1	537
Parte in affitto e parte in uso gratuito	2	2	3	4	3	6	-	-	20
Parte in proprietà, parte in affitto e parte in uso gratuito	2	6	14	38	46	34	9	3	152
TOTALE	3.211	3.377	5.619	3.055	1.427	686	125	35	17.535

**Tavola 3.1 segue - Aziende e relativa superficie totale per classe di superficie totale, forma di conduzione, titolo di possesso dei terreni e zona altimetrica (superficie in ettari) - COLLINA**

FORME DI CONDUZIONE TITOLI DI POSSESSO DEI TERRENI	CLASSI DI SUPERFICIE TOTALE								Totale
	Meno di 1	1 -- 2	2 -- 5	5 -- 10	10 -- 20	20 -- 50	50 -- 100	100 ed oltre	
AZIENDE									
Solo in proprietà	2.915	3.043	4.722	2.130	636	143	22	-	13.611
Solo in affitto	12	13	27	20	11	11	1	-	95
Solo in uso gratuito	15	17	27	16	4	4	-	-	83
Parte in proprietà e parte in affitto	11	59	302	525	499	351	55	10	1.812
Parte in proprietà e parte in uso gratuito	49	55	175	115	59	25	1	1	480
Parte in affitto e parte in uso gratuito	2	2	3	3	2	3	-	-	15
Parte in proprietà, parte in affitto e parte in uso gratuito	2	6	14	34	41	30	8	2	137
Con solo manodopera familiare	3.006	3.195	5.270	2.843	1.252	567	87	13	16.233
Solo in proprietà	43	45	97	70	35	19	1	1	311
Solo in affitto	-	-	2	1	1	3	-	1	8
Solo in uso gratuito	-	-	1	-	1	-	-	-	2
Parte in proprietà e parte in affitto	-	-	7	27	45	26	12	5	122
Parte in proprietà e parte in uso gratuito	-	1	8	8	6	-	-	-	23
Parte in affitto e parte in uso gratuito	-	-	-	-	1	-	-	-	1
Parte in proprietà, parte in affitto e parte in uso gratuito	-	-	-	3	2	1	-	1	7
Con manodopera familiare prevalente	43	46	115	109	91	49	13	8	474
Solo in proprietà	10	9	23	17	7	3	4	1	74
Solo in affitto	-	1	-	-	2	-	1	-	4
Solo in uso gratuito	1	-	1	-	-	-	-	-	2
Parte in proprietà e parte in affitto	-	-	-	3	3	9	2	3	20
Parte in proprietà e parte in uso gratuito	-	-	-	1	-	1	-	-	2
Parte in affitto e parte in uso gratuito	-	-	-	-	-	2	-	-	2
Parte in proprietà, parte in affitto e parte in uso gratuito	-	-	-	-	-	1	-	-	1
Con manodopera extrafamiliare prevalente	11	10	24	21	12	16	7	4	105
Solo in proprietà	89	58	87	36	32	19	7	2	330
Solo in affitto	-	1	3	-	2	4	1	1	12
Parte in proprietà e parte in affitto	-	1	2	4	5	10	5	6	33
Parte in proprietà e parte in uso gratuito	-	2	-	-	4	2	-	-	8
Parte in affitto e parte in uso gratuito	-	-	-	-	-	1	-	-	1
Parte in proprietà, parte in affitto e parte in uso gratuito	-	-	-	-	-	1	1	-	2
Conduzione con salariati	89	62	92	40	43	37	14	9	386
Solo in proprietà	-	1	1	1	1	1	-	-	5
Solo in uso gratuito	-	-	-	1	-	-	-	-	1
Parte in affitto e parte in uso gratuito	-	-	-	1	-	-	-	-	1
Conduzione a colonia parziaria appoderata	-	1	1	3	1	1	-	-	7
Solo in proprietà	2	-	-	-	-	-	-	-	2
Solo in affitto	-	1	-	-	-	-	-	-	1
Altra forma di conduzione	2	1	-	-	-	-	-	-	3
Solo in proprietà	3.059	3.156	4.930	2.254	711	185	34	4	14.333
Solo in affitto	12	16	32	21	16	18	3	2	120
Solo in uso gratuito	16	17	29	17	5	4	-	-	88
Parte in proprietà e parte in affitto	11	60	311	559	552	396	74	24	1.987
Parte in proprietà e parte in uso gratuito	49	58	183	124	69	28	1	1	513
Parte in affitto e parte in uso gratuito	2	2	3	4	3	6	-	-	20
Parte in proprietà, parte in affitto e parte in uso gratuito	2	6	14	37	43	33	9	3	147
TOTALE	3.151	3.315	5.502	3.016	1.399	670	121	34	17.200

**Tavola 3.1 segue - Aziende e relativa superficie totale per classe di superficie totale, forma di conduzione, titolo di possesso dei terreni e zona altimetrica (superficie in ettari) - PIANURA**

FORME DI CONDUZIONE TITOLI DI POSSESSO DEI TERRENI	CLASSI DI SUPERFICIE TOTALE								Totale
	Meno di 1	1 -- 2	2 -- 5	5 -- 10	10 -- 20	20 -- 50	50 -- 100	100 ed oltre	
AZIENDE									
Solo in proprietà	58	56	99	26	7	4	-	-	250
Solo in affitto	-	-	-	-	-	-	-	-	-
Solo in uso gratuito	-	-	-	-	-	-	-	-	-
Parte in proprietà e parte in affitto	-	-	2	7	17	9	3	1	39
Parte in proprietà e parte in uso gratuito	1	4	14	3	1	1	-	-	24
Parte in affitto e parte in uso gratuito	-	-	-	-	-	-	-	-	-
Parte in proprietà, parte in affitto e parte in uso gratuito	-	-	-	1	3	1	-	-	5
Con solo manodopera familiare	59	60	115	37	28	15	3	1	318
Solo in proprietà	1	1	1	-	-	-	-	-	3
Solo in affitto	-	-	-	-	-	-	-	-	-
Solo in uso gratuito	-	-	-	-	-	-	-	-	-
Parte in proprietà e parte in affitto	-	-	-	-	-	-	-	-	-
Parte in proprietà e parte in uso gratuito	-	-	-	-	-	-	-	-	-
Parte in affitto e parte in uso gratuito	-	-	-	-	-	-	-	-	-
Parte in proprietà, parte in affitto e parte in uso gratuito	-	-	-	-	-	-	-	-	-
Con manodopera familiare prevalente	1	1	1	-	-	-	-	-	3
Solo in proprietà	-	1	-	-	-	1	-	-	2
Solo in affitto	-	-	-	-	-	-	-	-	-
Solo in uso gratuito	-	-	-	-	-	-	-	-	-
Parte in proprietà e parte in affitto	-	-	-	-	-	-	-	-	-
Parte in proprietà e parte in uso gratuito	-	-	-	-	-	-	-	-	-
Parte in affitto e parte in uso gratuito	-	-	-	-	-	-	-	-	-
Parte in proprietà, parte in affitto e parte in uso gratuito	-	-	-	-	-	-	-	-	-
Con manodopera extrafamiliare prevalente	-	1	-	-	-	1	-	-	2
Solo in proprietà	-	-	1	2	-	-	-	-	3
Solo in affitto	-	-	-	-	-	-	-	-	-
Parte in proprietà e parte in affitto	-	-	-	-	-	-	1	-	1
Parte in proprietà e parte in uso gratuito	-	-	-	-	-	-	-	-	-
Parte in affitto e parte in uso gratuito	-	-	-	-	-	-	-	-	-
Parte in proprietà, parte in affitto e parte in uso gratuito	-	-	-	-	-	-	-	-	-
Conduzione con salariati	-	-	1	2	-	-	1	-	4
Solo in proprietà	-	-	-	-	-	-	-	-	-
Solo in uso gratuito	-	-	-	-	-	-	-	-	-
Parte in affitto e parte in uso gratuito	-	-	-	-	-	-	-	-	-
Conduzione a colonia parziaria appoderata	-	-	-	-	-	-	-	-	-
Solo in proprietà	-	-	-	-	-	-	-	-	-
Solo in affitto	-	-	-	-	-	-	-	-	-
Altra forma di conduzione	-	-	-	-	-	-	-	-	-
Solo in proprietà	59	58	101	28	7	5	-	-	258
Solo in affitto	-	-	-	-	-	-	-	-	-
Solo in uso gratuito	-	-	-	-	-	-	-	-	-
Parte in proprietà e parte in affitto	-	-	2	7	17	9	4	1	40
Parte in proprietà e parte in uso gratuito	1	4	14	3	1	1	-	-	24
Parte in affitto e parte in uso gratuito	-	-	-	-	-	-	-	-	-
Parte in proprietà, parte in affitto e parte in uso gratuito	-	-	-	1	3	1	-	-	5
TOTALE	60	62	117	39	28	16	4	1	327

**Tavola 3.1 segue - Aziende e relativa superficie totale per classe di superficie totale, forma di conduzione, titolo di possesso dei terreni e zona altimetrica (superficie in ettari) - TOTALE**

FORME DI CONDUZIONE TITOLI DI POSSESSO DEI TERRENI	CLASSI DI SUPERFICIE TOTALE								Totale
	Meno di 1	1 -- 2	2 -- 5	5 -- 10	10 -- 20	20 -- 50	50 -- 100	100 ed oltre	
SUPERFICIE TOTALE									
Solo in proprietà	1.718,55	4.546,79	15.482,60	14.737,54	8.421,40	3.984,51	1.421,75	-	50.313,14
Solo in affitto	5,04	19,15	89,13	141,45	152,30	327,44	95,95	-	830,46
Solo in uso gratuito	8,16	24,99	94,05	104,59	50,83	104,92	-	-	387,54
Parte in proprietà e parte in affitto	7,76	92,78	1.095,98	3.946,87	7.303,64	10.819,83	3.770,82	1.733,11	28.770,79
Parte in proprietà e parte in uso gratuito	33,27	87,00	616,23	802,78	833,95	692,73	51,23	124,80	3.241,99
Parte in affitto e parte in uso gratuito	1,98	2,33	11,18	23,26	35,88	82,02	-	-	156,65
Parte in proprietà, parte in affitto e parte in uso gratuito	1,17	9,96	50,40	272,21	595,91	909,48	560,39	272,56	2.672,08
Con solo manodopera familiare	1.775,93	4.783,00	17.439,57	20.028,70	17.393,91	16.920,93	5.900,14	2.130,47	86.372,65
Solo in proprietà	26,19	69,70	343,81	498,24	451,88	595,32	64,71	133,03	2.182,88
Solo in affitto	-	-	7,90	8,33	12,78	83,87	-	199,67	312,55
Solo in uso gratuito	-	-	4,00	-	15,42	-	-	-	19,42
Parte in proprietà e parte in affitto	-	-	27,90	207,23	621,02	851,02	895,75	646,73	3.249,65
Parte in proprietà e parte in uso gratuito	-	1,47	33,99	51,85	80,47	-	-	-	167,78
Parte in affitto e parte in uso gratuito	-	-	-	-	16,00	-	-	-	16,00
Parte in proprietà, parte in affitto e parte in uso gratuito	-	-	-	22,53	25,31	32,23	-	125,21	205,28
Con manodopera familiare prevalente	26,19	71,17	417,60	788,18	1.222,88	1.562,44	960,46	1.104,64	6.153,56
Solo in proprietà	6,37	14,12	80,08	117,78	109,65	128,97	300,77	131,39	889,13
Solo in affitto	-	1,56	-	-	28,56	-	74,63	-	104,75
Solo in uso gratuito	0,09	-	3,34	-	-	-	-	-	3,43
Parte in proprietà e parte in affitto	-	-	-	22,05	48,87	298,09	162,59	877,05	1.408,65
Parte in proprietà e parte in uso gratuito	-	-	-	9,70	-	26,79	-	-	36,49
Parte in affitto e parte in uso gratuito	-	-	-	-	-	62,06	-	-	62,06
Parte in proprietà, parte in affitto e parte in uso gratuito	-	-	-	-	-	43,64	-	-	43,64
Con manodopera extrafamiliare prevalente	6,46	15,68	83,42	149,53	187,08	559,55	537,99	1.008,44	2.548,15
Solo in proprietà	50,58	83,21	277,80	274,28	445,29	573,84	465,09	313,63	2.483,72
Solo in affitto	-	1,20	10,65	-	30,96	139,19	69,12	163,10	414,22
Parte in proprietà e parte in affitto	-	1,22	8,37	34,08	69,71	295,81	417,88	848,28	1.675,35
Parte in proprietà e parte in uso gratuito	-	2,26	-	-	49,58	61,15	-	-	112,99
Parte in affitto e parte in uso gratuito	-	-	-	-	-	20,16	-	-	20,16
Parte in proprietà, parte in affitto e parte in uso gratuito	-	-	-	-	-	22,77	67,07	-	89,84
Conduzione con salariati	50,58	87,89	296,82	308,36	595,54	1.112,92	1.019,16	1.325,01	4.796,28
Solo in proprietà	-	1,45	4,25	6,31	10,24	22,08	-	-	44,33
Solo in uso gratuito	-	-	-	5,83	-	-	-	-	5,83
Parte in affitto e parte in uso gratuito	-	-	-	9,56	-	-	-	-	9,56
Conduzione a colonia parziaria appoderata	-	1,45	4,25	21,70	10,24	22,08	-	-	59,72
Solo in proprietà	1,25	-	-	-	-	-	-	-	1,25
Solo in affitto	-	1,27	-	-	-	-	-	-	1,27
Altra forma di conduzione	1,25	1,27	-	-	-	-	-	-	2,52
Solo in proprietà	1.802,94	4.715,27	16.188,54	15.634,15	9.438,46	5.304,72	2.252,32	578,05	55.914,45
Solo in affitto	5,04	23,18	107,68	149,78	224,60	550,50	239,70	362,77	1.663,25
Solo in uso gratuito	8,25	24,99	101,39	110,42	66,25	104,92	-	-	416,22
Parte in proprietà e parte in affitto	7,76	94,00	1.132,25	4.210,23	8.043,24	12.264,75	5.247,04	4.105,17	35.104,44
Parte in proprietà e parte in uso gratuito	33,27	90,73	650,22	864,33	964,00	780,67	51,23	124,80	3.559,25
Parte in affitto e parte in uso gratuito	1,98	2,33	11,18	32,82	51,88	164,24	-	-	264,43
Parte in proprietà, parte in affitto e parte in uso gratuito	1,17	9,96	50,40	294,74	621,22	1.008,12	627,46	397,77	3.010,84
TOTALE	1.860,41	4.960,46	18.241,66	21.296,47	19.409,65	20.177,92	8.417,75	5.568,56	99.932,88



**Tavola 3.1 segue - Aziende e relativa superficie totale per classe di superficie totale, forma di conduzione, titolo di possesso dei terreni e zona altimetrica (superficie in ettari) - COLLINA**

FORME DI CONDUZIONE TITOLI DI POSSESSO DEI TERRENI	CLASSI DI SUPERFICIE TOTALE								Totale
	Meno di 1	1 -- 2	2 -- 5	5 -- 10	10 -- 20	20 -- 50	50 -- 100	100 ed oltre	
SUPERFICIE TOTALE									
Solo in proprietà	1.686,01	4.468,47	15.158,47	14.551,41	8.332,57	3.889,43	1.421,75	-	49.508,11
Solo in affitto	5,04	19,15	89,13	141,45	152,30	327,44	95,95	-	830,46
Solo in uso gratuito	8,16	24,99	94,05	104,59	50,83	104,92	-	-	387,54
Parte in proprietà e parte in affitto	7,76	92,78	1.088,58	3.893,71	7.061,31	10.534,98	3.601,33	1.581,47	27.861,92
Parte in proprietà e parte in uso gratuito	32,54	81,11	569,26	785,34	819,18	662,80	51,23	124,80	3.126,26
Parte in affitto e parte in uso gratuito	1,98	2,33	11,18	23,26	35,88	82,02	-	-	156,65
Parte in proprietà, parte in affitto e parte in uso gratuito	1,17	9,96	50,40	263,13	559,47	879,57	560,39	272,56	2.596,65
Con solo manodopera familiare	1.742,66	4.698,79	17.061,07	19.762,89	17.011,54	16.481,16	5.730,65	1.978,83	84.467,59
Solo in proprietà	25,62	68,13	341,20	498,24	451,88	595,32	64,71	133,03	2.178,13
Solo in affitto	-	-	7,90	8,33	12,78	83,87	-	199,67	312,55
Solo in uso gratuito	-	-	4,00	-	15,42	-	-	-	19,42
Parte in proprietà e parte in affitto	-	-	27,90	207,23	621,02	851,02	895,75	646,73	3.249,65
Parte in proprietà e parte in uso gratuito	-	1,47	33,99	51,85	80,47	-	-	-	167,78
Parte in affitto e parte in uso gratuito	-	-	-	-	16,00	-	-	-	16,00
Parte in proprietà, parte in affitto e parte in uso gratuito	-	-	-	22,53	25,31	32,23	-	125,21	205,28
Con manodopera familiare prevalente	25,62	69,60	414,99	788,18	1.222,88	1.562,44	960,46	1.104,64	6.148,81
Solo in proprietà	6,37	12,50	80,08	117,78	109,65	95,48	300,77	131,39	854,02
Solo in affitto	-	1,56	-	-	28,56	-	74,63	-	104,75
Solo in uso gratuito	0,09	-	3,34	-	-	-	-	-	3,43
Parte in proprietà e parte in affitto	-	-	-	22,05	48,87	298,09	162,59	877,05	1.408,65
Parte in proprietà e parte in uso gratuito	-	-	-	9,70	-	26,79	-	-	36,49
Parte in affitto e parte in uso gratuito	-	-	-	-	-	62,06	-	-	62,06
Parte in proprietà, parte in affitto e parte in uso gratuito	-	-	-	-	-	43,64	-	-	43,64
Con manodopera extrafamiliare prevalente	6,46	14,06	83,42	149,53	187,08	526,06	537,99	1.008,44	2.513,04
Solo in proprietà	50,58	83,21	274,74	258,96	445,29	573,84	465,09	313,63	2.465,34
Solo in affitto	-	1,20	10,65	-	30,96	139,19	69,12	163,10	414,22
Parte in proprietà e parte in affitto	-	1,22	8,37	34,08	69,71	295,81	341,57	848,28	1.599,04
Parte in proprietà e parte in uso gratuito	-	2,26	-	-	49,58	61,15	-	-	112,99
Parte in affitto e parte in uso gratuito	-	-	-	-	-	20,16	-	-	20,16
Parte in proprietà, parte in affitto e parte in uso gratuito	-	-	-	-	-	22,77	67,07	-	89,84
Conduzione con salariati	50,58	87,89	293,76	293,04	595,54	1.112,92	942,85	1.325,01	4.701,59
Solo in proprietà	-	1,45	4,25	6,31	10,24	22,08	-	-	44,33
Solo in uso gratuito	-	-	-	5,83	-	-	-	-	5,83
Parte in affitto e parte in uso gratuito	-	-	-	9,56	-	-	-	-	9,56
Conduzione a colonia parziaria appoderata	-	1,45	4,25	21,70	10,24	22,08	-	-	59,72
Solo in proprietà	1,25	-	-	-	-	-	-	-	1,25
Solo in affitto	-	1,27	-	-	-	-	-	-	1,27
Altra forma di conduzione	1,25	1,27	-	-	-	-	-	-	2,52
Solo in proprietà	1.769,83	4.633,76	15.858,74	15.432,70	9.349,63	5.176,15	2.252,32	578,05	55.051,18
Solo in affitto	5,04	23,18	107,68	149,78	224,60	550,50	239,70	362,77	1.663,25
Solo in uso gratuito	8,25	24,99	101,39	110,42	66,25	104,92	-	-	416,22
Parte in proprietà e parte in affitto	7,76	94,00	1.124,85	4.157,07	7.800,91	11.979,90	5.001,24	3.953,53	34.119,26
Parte in proprietà e parte in uso gratuito	32,54	84,84	603,25	846,89	949,23	750,74	51,23	124,80	3.443,52
Parte in affitto e parte in uso gratuito	1,98	2,33	11,18	32,82	51,88	164,24	-	-	264,43
Parte in proprietà, parte in affitto e parte in uso gratuito	1,17	9,96	50,40	285,66	584,78	978,21	627,46	397,77	2.935,41
TOTALE	1.826,57	4.873,06	17.857,49	21.015,34	19.027,28	19.704,66	8.171,95	5.416,92	97.893,27

**Tavola 3.1 segue - Aziende e relativa superficie totale per classe di superficie totale, forma di conduzione, titolo di possesso dei terreni e zona altimetrica (superficie in ettari) - PIANURA**

FORME DI CONDUZIONE TITOLI DI POSSESSO DEI TERRENI	CLASSI DI SUPERFICIE TOTALE								Totale
	Meno di 1	1 -- 2	2 -- 5	5 -- 10	10 -- 20	20 -- 50	50 -- 100	100 ed oltre	
SUPERFICIE TOTALE									
Solo in proprietà	32,54	78,32	324,13	186,13	88,83	95,08	-	-	805,03
Solo in affitto	-	-	-	-	-	-	-	-	-
Solo in uso gratuito	-	-	-	-	-	-	-	-	-
Parte in proprietà e parte in affitto	-	-	7,40	53,16	242,33	284,85	169,49	151,64	908,87
Parte in proprietà e parte in uso gratuito	0,73	5,89	46,97	17,44	14,77	29,93	-	-	115,73
Parte in affitto e parte in uso gratuito	-	-	-	-	-	-	-	-	-
Parte in proprietà, parte in affitto e parte in uso gratuito	-	-	-	9,08	36,44	29,91	-	-	75,43
Con solo manodopera familiare	33,27	84,21	378,50	265,81	382,37	439,77	169,49	151,64	1.905,06
Solo in proprietà	0,57	1,57	2,61	-	-	-	-	-	4,75
Solo in affitto	-	-	-	-	-	-	-	-	-
Solo in uso gratuito	-	-	-	-	-	-	-	-	-
Parte in proprietà e parte in affitto	-	-	-	-	-	-	-	-	-
Parte in proprietà e parte in uso gratuito	-	-	-	-	-	-	-	-	-
Parte in affitto e parte in uso gratuito	-	-	-	-	-	-	-	-	-
Parte in proprietà, parte in affitto e parte in uso gratuito	-	-	-	-	-	-	-	-	-
Con manodopera familiare prevalente	0,57	1,57	2,61	-	-	-	-	-	4,75
Solo in proprietà	-	1,62	-	-	-	33,49	-	-	35,11
Solo in affitto	-	-	-	-	-	-	-	-	-
Solo in uso gratuito	-	-	-	-	-	-	-	-	-
Parte in proprietà e parte in affitto	-	-	-	-	-	-	-	-	-
Parte in proprietà e parte in uso gratuito	-	-	-	-	-	-	-	-	-
Parte in affitto e parte in uso gratuito	-	-	-	-	-	-	-	-	-
Parte in proprietà, parte in affitto e parte in uso gratuito	-	-	-	-	-	-	-	-	-
Con manodopera extrafamiliare prevalente	-	1,62	-	-	-	33,49	-	-	35,11
Solo in proprietà	-	-	3,06	15,32	-	-	-	-	18,38
Solo in affitto	-	-	-	-	-	-	-	-	-
Parte in proprietà e parte in affitto	-	-	-	-	-	-	76,31	-	76,31
Parte in proprietà e parte in uso gratuito	-	-	-	-	-	-	-	-	-
Parte in affitto e parte in uso gratuito	-	-	-	-	-	-	-	-	-
Parte in proprietà, parte in affitto e parte in uso gratuito	-	-	-	-	-	-	-	-	-
Conduzione con salariati	-	-	3,06	15,32	-	-	76,31	-	94,69
Solo in proprietà	-	-	-	-	-	-	-	-	-
Solo in uso gratuito	-	-	-	-	-	-	-	-	-
Parte in affitto e parte in uso gratuito	-	-	-	-	-	-	-	-	-
Conduzione a colonia parziaria appoderata	-	-	-	-	-	-	-	-	-
Solo in proprietà	-	-	-	-	-	-	-	-	-
Solo in affitto	-	-	-	-	-	-	-	-	-
Altra forma di conduzione	-	-	-	-	-	-	-	-	-
Solo in proprietà	33,11	81,51	329,80	201,45	88,83	128,57	-	-	863,27
Solo in affitto	-	-	-	-	-	-	-	-	-
Solo in uso gratuito	-	-	-	-	-	-	-	-	-
Parte in proprietà e parte in affitto	-	-	7,40	53,16	242,33	284,85	245,80	151,64	985,18
Parte in proprietà e parte in uso gratuito	0,73	5,89	46,97	17,44	14,77	29,93	-	-	115,73
Parte in affitto e parte in uso gratuito	-	-	-	-	-	-	-	-	-
Parte in proprietà, parte in affitto e parte in uso gratuito	-	-	-	9,08	36,44	29,91	-	-	75,43
TOTALE	33,84	87,40	384,17	281,13	382,37	473,26	245,80	151,64	2.039,61

**Tavola 3.2 - Aziende e relativa superficie agricola utilizzata (SAU) per classe di superficie agricola utilizzata, forma di conduzione, titolo di possesso dei terreni e zona altimetrica (superficie in ettari) - TOTALE**

FORME DI CONDUZIONE TITOLI DI POSSESSO DEI TERRENI	CLASSI DI SUPERFICIE AGRICOLA UTILIZZATA								Totale
	Meno di 1	1 -- 2	2 -- 5	5 -- 10	10 -- 20	20 -- 50	50 -- 100	100 ed oltre	
AZIENDE									
Solo in proprietà	6.206	2.926	3.236	1.173	307	70	17	-	13.935
Solo in affitto	24	20	33	23	11	11	1	-	123
Solo in uso gratuito	41	19	33	8	4	1	-	-	106
Parte in proprietà e parte in affitto	33	80	362	501	464	302	44	11	1.797
Parte in proprietà e parte in uso gratuito	79	79	146	63	41	16	-	1	425
Parte in affitto e parte in uso gratuito	3	3	3	4	2	1	-	-	16
Parte in proprietà, parte in affitto e parte in uso gratuito	2	5	19	30	39	22	6	2	125
Con solo manodopera familiare	6.388	3.132	3.832	1.802	868	423	68	14	16.527
Solo in proprietà	68	45	105	55	25	14	2	-	314
Solo in affitto	-	-	2	1	2	2	-	2	9
Solo in uso gratuito	-	-	1	1	-	-	-	-	2
Parte in proprietà e parte in affitto	-	1	10	38	36	22	10	4	121
Parte in proprietà e parte in uso gratuito	1	-	10	6	5	-	-	-	22
Parte in affitto e parte in uso gratuito	-	-	-	-	1	-	-	-	1
Parte in proprietà, parte in affitto e parte in uso gratuito	-	-	-	4	1	1	-	1	7
Con manodopera familiare prevalente	69	46	128	105	70	39	12	7	476
Solo in proprietà	17	9	24	13	7	4	2	1	77
Solo in affitto	-	1	-	1	1	1	-	-	4
Solo in uso gratuito	1	-	1	-	-	-	-	-	2
Parte in proprietà e parte in affitto	-	-	-	3	5	7	2	3	20
Parte in proprietà e parte in uso gratuito	-	-	-	1	-	1	-	-	2
Parte in affitto e parte in uso gratuito	-	-	-	-	1	1	-	-	2
Con manodopera extrafamiliare prevalente	18	10	25	18	14	14	4	4	107
Solo in proprietà	135	65	70	24	23	13	4	1	335
Solo in affitto	-	1	3	-	2	5	-	1	12
Solo in uso gratuito	1	-	-	-	-	-	-	-	1
Parte in proprietà e parte in affitto	-	-	3	4	4	11	5	5	32
Parte in proprietà e parte in uso gratuito	1	1	-	1	2	2	-	-	7
Parte in affitto e parte in uso gratuito	-	-	-	-	1	-	-	-	1
Parte in proprietà, parte in affitto e parte in uso gratuito	-	-	-	-	-	1	1	-	2
Conduzione con salariati	137	67	76	29	32	32	10	7	390
Solo in proprietà	-	1	1	2	-	1	-	-	5
Solo in uso gratuito	-	-	-	1	-	-	-	-	1
Parte in affitto e parte in uso gratuito	-	-	-	1	-	-	-	-	1
Conduzione a colonia parziaria appoderata	-	1	1	4	-	1	-	-	7
Solo in proprietà	2	-	-	-	-	-	-	-	2
Solo in affitto	1	-	-	-	-	-	-	-	1
Altra forma di conduzione	3	-	-	-	-	-	-	-	3
Solo in proprietà	6.428	3.046	3.436	1.267	362	102	25	2	14.668
Solo in affitto	25	22	38	25	16	19	1	3	149
Solo in uso gratuito	43	19	35	10	4	1	-	-	112
Parte in proprietà e parte in affitto	33	81	375	546	509	342	61	23	1.970
Parte in proprietà e parte in uso gratuito	81	80	156	71	48	19	-	1	456
Parte in affitto e parte in uso gratuito	3	3	3	5	5	2	-	-	21
Parte in proprietà, parte in affitto e parte in uso gratuito	2	5	19	34	40	24	7	3	134
TOTALE	6.615	3.256	4.062	1.958	984	509	94	32	17.510

**Tavola 3.2 segue - Aziende e relativa superficie agricola utilizzata (SAU) per classe di superficie agricola utilizzata, forma di conduzione, titolo di possesso dei terreni e zona altimetrica (superficie in ettari) - COLLINA**

FORME DI CONDUZIONE TITOLI DI POSSESSO DEI TERRENI	CLASSI DI SUPERFICIE AGRICOLA UTILIZZATA								Totale
	Meno di 1	1 -- 2	2 -- 5	5 -- 10	10 -- 20	10 -- 50	50 -- 100	100 ed oltre	
AZIENDE									
Solo in proprietà	6.059	2.877	3.195	1.164	302	70	17	-	13.684
Solo in affitto	24	20	33	23	11	11	1	-	123
Solo in uso gratuito	41	19	33	8	4	1	-	-	106
Parte in proprietà e parte in affitto	33	79	359	492	449	292	43	10	1.757
Parte in proprietà e parte in uso gratuito	72	71	143	63	40	15	-	1	405
Parte in affitto e parte in uso gratuito	3	3	3	4	2	1	-	-	16
Parte in proprietà, parte in affitto e parte in uso gratuito	2	5	19	28	38	21	6	2	121
Con solo manodopera familiare	6.234	3.074	3.785	1.782	846	411	67	13	16.212
Solo in proprietà	65	45	105	55	25	14	2	-	311
Solo in affitto	-	-	2	1	2	2	-	2	9
Solo in uso gratuito	-	-	1	1	-	-	-	-	2
Parte in proprietà e parte in affitto	-	1	10	38	36	22	10	4	121
Parte in proprietà e parte in uso gratuito	1	-	10	6	5	-	-	-	22
Parte in affitto e parte in uso gratuito	-	-	-	-	1	-	-	-	1
Parte in proprietà, parte in affitto e parte in uso gratuito	-	-	-	4	1	1	-	1	7
Con manodopera familiare prevalente	66	46	128	105	70	39	12	7	473
Solo in proprietà	17	8	24	13	7	3	2	1	75
Solo in affitto	-	1	-	1	1	1	-	-	4
Solo in uso gratuito	1	-	1	-	-	-	-	-	2
Parte in proprietà e parte in affitto	-	-	-	3	5	7	2	3	20
Parte in proprietà e parte in uso gratuito	-	-	-	1	-	1	-	-	2
Parte in affitto e parte in uso gratuito	-	-	-	-	1	1	-	-	2
Con manodopera extrafamiliare prevalente	18	9	25	18	14	13	4	4	105
Solo in proprietà	134	65	68	24	23	13	4	1	332
Solo in affitto	-	1	3	-	2	5	-	1	12
Solo in uso gratuito	1	-	-	-	-	-	-	-	1
Parte in proprietà e parte in affitto	-	-	3	4	4	11	4	5	31
Parte in proprietà e parte in uso gratuito	1	1	-	1	2	2	-	-	7
Parte in affitto e parte in uso gratuito	-	-	-	-	1	-	-	-	1
Parte in proprietà, parte in affitto e parte in uso gratuito	-	-	-	-	-	1	1	-	2
Conduzione con salariati	136	67	74	29	32	32	9	7	386
Solo in proprietà	-	1	1	2	-	1	-	-	5
Solo in uso gratuito	-	-	-	1	-	-	-	-	1
Parte in affitto e parte in uso gratuito	-	-	-	1	-	-	-	-	1
Conduzione a colonia parziaria appoderata	-	1	1	4	-	1	-	-	7
Solo in proprietà	2	-	-	-	-	-	-	-	2
Solo in affitto	1	-	-	-	-	-	-	-	1
Altra forma di conduzione	3	-	-	-	-	-	-	-	3
Solo in proprietà	6.277	2.996	3.393	1.258	357	101	25	2	14.409
Solo in affitto	25	22	38	25	16	19	1	3	149
Solo in uso gratuito	43	19	35	10	4	1	-	-	112
Parte in proprietà e parte in affitto	33	80	372	537	494	332	59	22	1.929
Parte in proprietà e parte in uso gratuito	74	72	153	71	47	18	-	1	436
Parte in affitto e parte in uso gratuito	3	3	3	5	5	2	-	-	21
Parte in proprietà, parte in affitto e parte in uso gratuito	2	5	19	32	39	23	7	3	130
TOTALE	6.457	3.197	4.013	1.938	962	496	92	31	17.186

**Tavola 3.2 segue - Aziende e relativa superficie agricola utilizzata (SAU) per classe di superficie agricola utilizzata, forma di conduzione, titolo di possesso dei terreni e zona altimetrica (superficie in ettari) - PIANURA**

FORME DI CONDUZIONE TITOLI DI POSSESSO DEI TERRENI	CLASSI DI SUPERFICIE AGRICOLA UTILIZZATA								Totale
	Meno di 1	1 -- 2	2 -- 5	5 -- 10	10 -- 20	20 -- 50	50 -- 100	100 ed oltre	
AZIENDE									
Solo in proprietà	147	49	41	9	5	-	-	-	251
Solo in affitto	-	-	-	-	-	-	-	-	-
Solo in uso gratuito	-	-	-	-	-	-	-	-	-
Parte in proprietà e parte in affitto	-	1	3	9	15	10	1	1	40
Parte in proprietà e parte in uso gratuito	7	8	3	-	1	1	-	-	20
Parte in affitto e parte in uso gratuito	-	-	-	-	-	-	-	-	-
Parte in proprietà, parte in affitto e parte in uso gratuito	-	-	-	2	1	1	-	-	4
Con solo manodopera familiare	154	58	47	20	22	12	1	1	315
Solo in proprietà	3	-	-	-	-	-	-	-	3
Solo in affitto	-	-	-	-	-	-	-	-	-
Solo in uso gratuito	-	-	-	-	-	-	-	-	-
Parte in proprietà e parte in affitto	-	-	-	-	-	-	-	-	-
Parte in proprietà e parte in uso gratuito	-	-	-	-	-	-	-	-	-
Parte in affitto e parte in uso gratuito	-	-	-	-	-	-	-	-	-
Parte in proprietà, parte in affitto e parte in uso gratuito	-	-	-	-	-	-	-	-	-
Con manodopera familiare prevalente	3	-	-	-	-	-	-	-	3
Solo in proprietà	-	1	-	-	-	1	-	-	2
Solo in affitto	-	-	-	-	-	-	-	-	-
Solo in uso gratuito	-	-	-	-	-	-	-	-	-
Parte in proprietà e parte in affitto	-	-	-	-	-	-	-	-	-
Parte in proprietà e parte in uso gratuito	-	-	-	-	-	-	-	-	-
Parte in affitto e parte in uso gratuito	-	-	-	-	-	-	-	-	-
Con manodopera extrafamiliare prevalente	-	1	-	-	-	1	-	-	2
Solo in proprietà	1	-	2	-	-	-	-	-	3
Solo in affitto	-	-	-	-	-	-	-	-	-
Solo in uso gratuito	-	-	-	-	-	-	-	-	-
Parte in proprietà e parte in affitto	-	-	-	-	-	-	1	-	1
Parte in proprietà e parte in uso gratuito	-	-	-	-	-	-	-	-	-
Parte in affitto e parte in uso gratuito	-	-	-	-	-	-	-	-	-
Parte in proprietà, parte in affitto e parte in uso gratuito	-	-	-	-	-	-	-	-	-
Conduzione con salariati	1	-	2	-	-	-	1	-	4
Solo in proprietà	-	-	-	-	-	-	-	-	-
Solo in uso gratuito	-	-	-	-	-	-	-	-	-
Parte in affitto e parte in uso gratuito	-	-	-	-	-	-	-	-	-
Conduzione a colonia parziaria appoderata	-	-	-	-	-	-	-	-	-
Solo in proprietà	-	-	-	-	-	-	-	-	-
Solo in affitto	-	-	-	-	-	-	-	-	-
Altra forma di conduzione	-	-	-	-	-	-	-	-	-
Solo in proprietà	151	50	43	9	5	1	-	-	259
Solo in affitto	-	-	-	-	-	-	-	-	-
Solo in uso gratuito	-	-	-	-	-	-	-	-	-
Parte in proprietà e parte in affitto	-	1	3	9	15	10	2	1	41
Parte in proprietà e parte in uso gratuito	7	8	3	-	1	1	-	-	20
Parte in affitto e parte in uso gratuito	-	-	-	-	-	-	-	-	-
Parte in proprietà, parte in affitto e parte in uso gratuito	-	-	-	2	1	1	-	-	4
TOTALE	158	59	49	20	22	13	2	1	324

**Tavola 3.2 segue - Aziende e relativa superficie agricola utilizzata (SAU) per classe di superficie agricola utilizzata, forma di conduzione, titolo di possesso dei terreni e zona altimetrica (superficie in ettari) - TOTALE**

FORME DI CONDUZIONE TITOLI DI POSSESSO DEI TERRENI	CLASSI DI SUPERFICIE AGRICOLA UTILIZZATA								Totale
	Meno di 1	1 -- 2	2 -- 5	5 -- 10	10 -- 20	20 -- 50	50 -- 100	100 ed oltre	
SUPERFICIE AGRICOLA UTILIZZATA									
Solo in proprietà	2.825,69	4.168,24	10.214,52	7.929,36	4.058,72	1.871,29	1.071,02	-	32.138,84
Solo in affitto	11,61	28,55	111,63	159,46	163,61	338,92	95,66	-	909,44
Solo in uso gratuito	17,57	26,84	117,99	48,55	55,07	28,13	-	-	294,15
Parte in proprietà e parte in affitto	22,13	123,61	1.274,31	3.678,31	6.479,38	9.044,50	2.834,72	1.698,08	25.155,04
Parte in proprietà e parte in uso gratuito	47,05	122,74	474,56	438,33	542,60	463,33	-	118,65	2.207,26
Parte in affitto e parte in uso gratuito	2,30	3,92	10,36	26,53	26,41	20,04	-	-	89,56
Parte in proprietà, parte in affitto e parte in uso gratuito	0,88	7,59	70,22	229,77	536,15	690,71	423,84	266,61	2.225,77
Con solo manodopera familiare	2.927,23	4.481,49	12.273,59	12.510,31	11.861,94	12.456,92	4.425,24	2.083,34	63.020,06
Solo in proprietà	35,99	64,70	348,30	392,35	316,15	385,04	123,05	-	1.665,58
Solo in affitto	-	-	7,20	7,76	29,10	57,37	-	346,78	448,21
Solo in uso gratuito	-	-	3,35	7,01	-	-	-	-	10,36
Parte in proprietà e parte in affitto	-	1,24	40,57	292,80	512,46	734,13	744,90	473,56	2.799,66
Parte in proprietà e parte in uso gratuito	0,47	-	36,36	40,29	66,07	-	-	-	143,19
Parte in affitto e parte in uso gratuito	-	-	-	-	14,96	-	-	-	14,96
Parte in proprietà, parte in affitto e parte in uso gratuito	-	-	-	29,64	12,67	23,23	-	124,45	189,99
Con manodopera familiare prevalente	36,46	65,94	435,78	769,85	951,41	1.199,77	867,95	944,79	5.271,95
Solo in proprietà	8,16	12,19	76,79	81,81	97,98	132,74	150,33	129,33	689,33
Solo in affitto	-	1,49	-	7,17	13,50	33,74	-	-	55,90
Solo in uso gratuito	0,09	-	3,32	-	-	-	-	-	3,41
Parte in proprietà e parte in affitto	-	-	-	19,73	88,00	244,02	144,24	868,03	1.364,02
Parte in proprietà e parte in uso gratuito	-	-	-	9,50	-	25,83	-	-	35,33
Parte in affitto e parte in uso gratuito	-	-	-	-	12,65	32,93	-	-	45,58
Con manodopera extrafamiliare prevalente	8,25	13,68	80,11	118,21	212,13	469,26	294,57	997,36	2.193,57
Solo in proprietà	63,14	92,09	225,59	175,44	320,59	423,38	262,05	153,04	1.715,32
Solo in affitto	-	1,20	8,84	-	28,24	150,30	-	146,77	335,35
Solo in uso gratuito	0,32	-	-	-	-	-	-	-	0,32
Parte in proprietà e parte in affitto	-	-	12,75	30,83	54,16	311,06	361,12	733,94	1.503,86
Parte in proprietà e parte in uso gratuito	0,46	1,09	-	7,25	21,71	54,59	-	-	85,10
Parte in affitto e parte in uso gratuito	-	-	-	-	19,86	-	-	-	19,86
Parte in proprietà, parte in affitto e parte in uso gratuito	-	-	-	-	-	20,22	60,36	-	80,58
Conduzione con salariati	63,92	94,38	247,18	213,52	444,56	959,55	683,53	1.033,75	3.740,39
Solo in proprietà	-	1,08	4,23	15,95	-	21,61	-	-	42,87
Solo in uso gratuito	-	-	-	5,67	-	-	-	-	5,67
Parte in affitto e parte in uso gratuito	-	-	-	9,11	-	-	-	-	9,11
Conduzione a colonia parziaria appoderata	-	1,08	4,23	30,73	-	21,61	-	-	57,65
Solo in proprietà	0,65	-	-	-	-	-	-	-	0,65
Solo in affitto	0,91	-	-	-	-	-	-	-	0,91
Altra forma di conduzione	1,56	-	-	-	-	-	-	-	1,56
Solo in proprietà	2.933,63	4.338,30	10.869,43	8.594,91	4.793,44	2.834,06	1.606,45	282,37	36.252,59
Solo in affitto	12,52	31,24	127,67	174,39	234,45	580,33	95,66	493,55	1.749,81
Solo in uso gratuito	17,98	26,84	124,66	61,23	55,07	28,13	-	-	313,91
Parte in proprietà e parte in affitto	22,13	124,85	1.327,63	4.021,67	7.134,00	10.333,71	4.084,98	3.773,61	30.822,58
Parte in proprietà e parte in uso gratuito	47,98	123,83	510,92	495,37	630,38	543,75	-	118,65	2.470,88
Parte in affitto e parte in uso gratuito	2,30	3,92	10,36	35,64	73,88	52,97	-	-	179,07
Parte in proprietà, parte in affitto e parte in uso gratuito	0,88	7,59	70,22	259,41	548,82	734,16	484,20	391,06	2.496,34
TOTALE	3.037,42	4.656,57	13.040,89	13.642,62	13.470,04	15.107,11	6.271,29	5.059,24	74.285,18

**Tavola 3.2 segue - Aziende e relativa superficie agricola utilizzata (SAU) per classe di superficie agricola utilizzata, forma di conduzione, titolo di possesso dei terreni e zona altimetrica (superficie in ettari) - COLLINA**

FORME DI CONDUZIONE TITOLI DI POSSESSO DEI TERRENI	CLASSI DI SUPERFICIE AGRICOLA UTILIZZATA								Totale
	Meno di 1	1 -- 2	2 -- 5	5 -- 10	10 -- 20	20 -- 50	50 -- 100	100 ed oltre	
SUPERFICIE AGRICOLA UTILIZZATA									
Solo in proprietà	2.767,53	4.097,86	10.086,69	7.869,71	3.984,63	1.871,29	1.071,02	-	31.748,73
Solo in affitto	11,61	28,55	111,63	159,46	163,61	338,92	95,66	-	909,44
Solo in uso gratuito	17,57	26,84	117,99	48,55	55,07	28,13	-	-	294,15
Parte in proprietà e parte in affitto	22,13	121,71	1.264,85	3.608,25	6.268,92	8.747,18	2.784,58	1.549,70	24.367,32
Parte in proprietà e parte in uso gratuito	43,76	110,07	465,14	438,33	530,80	436,22	-	118,65	2.142,97
Parte in affitto e parte in uso gratuito	2,30	3,92	10,36	26,53	26,41	20,04	-	-	89,56
Parte in proprietà, parte in affitto e parte in uso gratuito	0,88	7,59	70,22	214,81	524,70	662,56	423,84	266,61	2.171,21
Con solo manodopera familiare	2.865,78	4.396,54	12.126,88	12.365,64	11.554,14	12.104,34	4.375,10	1.934,96	61.723,38
Solo in proprietà	34,62	64,70	348,30	392,35	316,15	385,04	123,05	-	1.664,21
Solo in affitto	-	-	7,20	7,76	29,10	57,37	-	346,78	448,21
Solo in uso gratuito	-	-	3,35	7,01	-	-	-	-	10,36
Parte in proprietà e parte in affitto	-	1,24	40,57	292,80	512,46	734,13	744,90	473,56	2.799,66
Parte in proprietà e parte in uso gratuito	0,47	-	36,36	40,29	66,07	-	-	-	143,19
Parte in affitto e parte in uso gratuito	-	-	-	-	14,96	-	-	-	14,96
Parte in proprietà, parte in affitto e parte in uso gratuito	-	-	-	29,64	12,67	23,23	-	124,45	189,99
Con manodopera familiare prevalente	35,09	65,94	435,78	769,85	951,41	1.199,77	867,95	944,79	5.270,58
Solo in proprietà	8,16	10,59	76,79	81,81	97,98	111,17	150,33	129,33	666,16
Solo in affitto	-	1,49	-	7,17	13,50	33,74	-	-	55,90
Solo in uso gratuito	0,09	-	3,32	-	-	-	-	-	3,41
Parte in proprietà e parte in affitto	-	-	-	19,73	88,00	244,02	144,24	868,03	1.364,02
Parte in proprietà e parte in uso gratuito	-	-	-	9,50	-	25,83	-	-	35,33
Parte in affitto e parte in uso gratuito	-	-	-	-	12,65	32,93	-	-	45,58
Con manodopera extrafamiliare prevalente	8,25	12,08	80,11	118,21	212,13	447,69	294,57	997,36	2.170,40
Solo in proprietà	62,61	92,09	218,01	175,44	320,59	423,38	262,05	153,04	1.707,21
Solo in affitto	-	1,20	8,84	-	28,24	150,30	-	146,77	335,35
Solo in uso gratuito	0,32	-	-	-	-	-	-	-	0,32
Parte in proprietà e parte in affitto	-	-	12,75	30,83	54,16	311,06	290,44	733,94	1.433,18
Parte in proprietà e parte in uso gratuito	0,46	1,09	-	7,25	21,71	54,59	-	-	85,10
Parte in affitto e parte in uso gratuito	-	-	-	-	19,86	-	-	-	19,86
Parte in proprietà, parte in affitto e parte in uso gratuito	-	-	-	-	-	20,22	60,36	-	80,58
Conduzione con salariati	63,39	94,38	239,60	213,52	444,56	959,55	612,85	1.033,75	3.661,60
Solo in proprietà	-	1,08	4,23	15,95	-	21,61	-	-	42,87
Solo in uso gratuito	-	-	-	5,67	-	-	-	-	5,67
Parte in affitto e parte in uso gratuito	-	-	-	9,11	-	-	-	-	9,11
Conduzione a colonia parziaria appoderata	-	1,08	4,23	30,73	-	21,61	-	-	57,65
Solo in proprietà	0,65	-	-	-	-	-	-	-	0,65
Solo in affitto	0,91	-	-	-	-	-	-	-	0,91
Altra forma di conduzione	1,56	-	-	-	-	-	-	-	1,56
Solo in proprietà	2.873,57	4.266,32	10.734,02	8.535,26	4.719,35	2.812,49	1.606,45	282,37	35.829,83
Solo in affitto	12,52	31,24	127,67	174,39	234,45	580,33	95,66	493,55	1.749,81
Solo in uso gratuito	17,98	26,84	124,66	61,23	55,07	28,13	-	-	313,91
Parte in proprietà e parte in affitto	22,13	122,95	1.318,17	3.951,61	6.923,54	10.036,39	3.964,16	3.625,23	29.964,18
Parte in proprietà e parte in uso gratuito	44,69	111,16	501,50	495,37	618,58	516,64	-	118,65	2.406,59
Parte in affitto e parte in uso gratuito	2,30	3,92	10,36	35,64	73,88	52,97	-	-	179,07
Parte in proprietà, parte in affitto e parte in uso gratuito	0,88	7,59	70,22	244,45	537,37	706,01	484,20	391,06	2.441,78
TOTALE	2.974,07	4.570,02	12.886,60	13.497,95	13.162,24	14.732,96	6.150,47	4.910,86	72.885,17

**Tavola 3.2 segue - Aziende e relativa superficie agricola utilizzata (SAU) per classe di superficie agricola utilizzata, forma di conduzione, titolo di possesso dei terreni e zona altimetrica (superficie in ettari) - PIANURA**

FORME DI CONDUZIONE TITOLI DI POSSESSO DEI TERRENI	CLASSI DI SUPERFICIE AGRICOLA UTILIZZATA								Totale
	Meno di 1	1 -- 2	2 -- 5	5 -- 10	10 -- 20	20 -- 50	50 -- 100	100 ed oltre	
SUPERFICIE AGRICOLA UTILIZZATA									
Solo in proprietà	58,16	70,38	127,83	59,65	74,09	-	-	-	390,11
Solo in affitto	-	-	-	-	-	-	-	-	-
Solo in uso gratuito	-	-	-	-	-	-	-	-	-
Parte in proprietà e parte in affitto	-	1,90	9,46	70,06	210,46	297,32	50,14	148,38	787,72
Parte in proprietà e parte in uso gratuito	3,29	12,67	9,42	-	11,80	27,11	-	-	64,29
Parte in affitto e parte in uso gratuito	-	-	-	-	-	-	-	-	-
Parte in proprietà, parte in affitto e parte in uso gratuito	-	-	-	14,96	11,45	28,15	-	-	54,56
Con solo manodopera familiare	61,45	84,95	146,71	144,67	307,80	352,58	50,14	148,38	1.296,68
Solo in proprietà	1,37	-	-	-	-	-	-	-	1,37
Solo in affitto	-	-	-	-	-	-	-	-	-
Solo in uso gratuito	-	-	-	-	-	-	-	-	-
Parte in proprietà e parte in affitto	-	-	-	-	-	-	-	-	-
Parte in proprietà e parte in uso gratuito	-	-	-	-	-	-	-	-	-
Parte in affitto e parte in uso gratuito	-	-	-	-	-	-	-	-	-
Parte in proprietà, parte in affitto e parte in uso gratuito	-	-	-	-	-	-	-	-	-
Con manodopera familiare prevalente	1,37	-	-	-	-	-	-	-	1,37
Solo in proprietà	-	1,60	-	-	-	21,57	-	-	23,17
Solo in affitto	-	-	-	-	-	-	-	-	-
Solo in uso gratuito	-	-	-	-	-	-	-	-	-
Parte in proprietà e parte in affitto	-	-	-	-	-	-	-	-	-
Parte in proprietà e parte in uso gratuito	-	-	-	-	-	-	-	-	-
Parte in affitto e parte in uso gratuito	-	-	-	-	-	-	-	-	-
Con manodopera extrafamiliare prevalente	-	1,60	-	-	-	21,57	-	-	23,17
Solo in proprietà	0,53	-	7,58	-	-	-	-	-	8,11
Solo in affitto	-	-	-	-	-	-	-	-	-
Solo in uso gratuito	-	-	-	-	-	-	-	-	-
Parte in proprietà e parte in affitto	-	-	-	-	-	-	70,68	-	70,68
Parte in proprietà e parte in uso gratuito	-	-	-	-	-	-	-	-	-
Parte in affitto e parte in uso gratuito	-	-	-	-	-	-	-	-	-
Parte in proprietà, parte in affitto e parte in uso gratuito	-	-	-	-	-	-	-	-	-
Conduzione con salariati	0,53	-	7,58	-	-	-	70,68	-	78,79
Solo in proprietà	-	-	-	-	-	-	-	-	-
Solo in uso gratuito	-	-	-	-	-	-	-	-	-
Parte in affitto e parte in uso gratuito	-	-	-	-	-	-	-	-	-
Conduzione a colonia parziaria appoderata	-	-	-	-	-	-	-	-	-
Solo in proprietà	-	-	-	-	-	-	-	-	-
Solo in affitto	-	-	-	-	-	-	-	-	-
Altra forma di conduzione	-	-	-	-	-	-	-	-	-
Solo in proprietà	60,06	71,98	135,41	59,65	74,09	21,57	-	-	422,76
Solo in affitto	-	-	-	-	-	-	-	-	-
Solo in uso gratuito	-	-	-	-	-	-	-	-	-
Parte in proprietà e parte in affitto	-	1,90	9,46	70,06	210,46	297,32	120,82	148,38	858,40
Parte in proprietà e parte in uso gratuito	3,29	12,67	9,42	-	11,80	27,11	-	-	64,29
Parte in affitto e parte in uso gratuito	-	-	-	-	-	-	-	-	-
Parte in proprietà, parte in affitto e parte in uso gratuito	-	-	-	14,96	11,45	28,15	-	-	54,56
TOTALE	63,35	86,55	154,29	144,67	307,80	374,15	120,82	148,38	1.400,01



**Tavola 3.3 - Aziende e relativa superficie per forma di utilizzazione dei terreni, classe di superficie totale e classe di superficie agricola utilizzata (SAU) (superficie in ettari)**

CLASSI DI SUPERFICIE TOTALE CLASSI DI SAU	SUPERFICIE AGRICOLA UTILIZZATA				Arboricoltura da legno	Boschi	SUPERFICIE AGRICOLA NON UTILIZZATA		Altra superficie	Totale generale
	Seminativi	Coltivazioni legnose agrarie	Prati permanenti e pascoli	Totale aziende con SAU			Totale	Di cui destinata ad attività ricreative		
AZIENDE										
CLASSI DI SUPERFICIE TOTALE										
Meno di 1 ettaro	1.657	2.137	1.343	3.206	159	1.049	585	9	2.304	3.211
1 -- 2	2.203	2.400	1.425	3.371	442	2.010	948	6	2.746	3.377
2 -- 3	1.839	1.845	1.230	2.522	480	1.783	817	4	2.159	2.528
3 -- 5	2.416	2.397	1.674	3.088	682	2.249	1.070	12	2.756	3.091
5 -- 10	2.606	2.468	1.873	3.052	758	2.321	1.002	8	2.814	3.055
10 -- 20	1.298	1.125	977	1.425	304	1.083	429	9	1.330	1.427
20 -- 30	388	292	318	407	88	273	112	5	382	407
30 -- 50	270	182	214	279	62	182	83	1	265	279
50 -- 100	120	75	93	125	37	90	36	2	115	125
100 ed oltre	35	15	24	35	11	22	9	1	31	35
TOTALE	12.832	12.936	9.171	17.510	3.023	11.062	5.091	57	14.902	17.535
CLASSI DI SAU										
Senza superficie	-	-	-	-	14	23	12	2	23	25
Meno di 1 ettaro	3.768	4.395	2.765	6.615	1.179	3.992	2.168	20	5.159	6.615
1 -- 2	2.431	2.444	1.592	3.256	521	2.059	905	5	2.749	3.256
2 -- 3	1.496	1.484	1.042	1.885	329	1.201	509	5	1.666	1.885
3 -- 5	1.834	1.804	1.293	2.177	392	1.439	637	9	1.974	2.177
5 -- 10	1.762	1.641	1.260	1.958	318	1.309	468	5	1.817	1.958
10 -- 20	926	762	733	984	153	659	249	8	924	984
20 -- 30	288	209	233	302	52	182	63	2	281	302
30 -- 50	203	130	161	207	34	116	53	1	196	207
50 -- 100	92	52	69	94	22	63	19	-	85	94
100 ed oltre	32	15	23	32	9	19	8	-	28	32
TOTALE	12.832	12.936	9.171	17.510	3.023	11.062	5.091	57	14.902	17.535
SUPERFICIE INVESTITA										
CLASSI DI SUPERFICIE TOTALE										
Meno di 1 ettaro	269,36	680,04	340,05	1.289,45	45,28	280,35	117,38	1,31	127,95	1.860,41
1 -- 2	875,48	1.495,70	637,78	3.008,96	206,83	1.142,35	395,69	1,64	206,63	4.960,46
2 -- 3	1.304,91	1.627,98	732,89	3.665,78	304,76	1.589,73	483,50	3,00	197,45	6.241,22
3 -- 5	2.711,01	3.325,07	1.395,51	7.431,59	581,67	2.877,40	778,82	3,43	330,96	12.000,44
5 -- 10	6.217,87	5.971,70	2.512,76	14.702,33	941,23	4.203,61	953,24	6,28	496,06	21.296,47
10 -- 20	7.585,63	4.529,34	2.679,62	14.794,59	633,71	3.060,61	533,04	5,37	387,70	19.409,65
20 -- 30	4.886,01	1.536,84	1.640,19	8.063,04	226,33	1.142,48	185,41	2,51	184,77	9.802,03
30 -- 50	5.775,07	1.180,97	1.843,61	8.799,65	357,04	938,42	140,18	2,20	140,60	10.375,89
50 -- 100	5.332,74	843,00	1.146,47	7.322,21	293,69	562,30	140,57	1,88	98,98	8.417,75
100 ed oltre	3.405,64	374,21	1.427,73	5.207,58	133,66	151,67	30,30	8,10	45,35	5.568,56
TOTALE	38.363,72	21.564,85	14.356,61	74.285,18	3.724,20	15.948,92	3.758,13	35,72	2.216,45	99.932,88
CLASSI DI SAU										
Senza superficie	-	-	-	-	17,19	51,65	18,06	4,05	2,09	88,99
Meno di 1 ettaro	698,03	1.535,24	804,15	3.037,42	1.090,53	4.151,33	1.327,20	8,24	385,44	9.991,92
1 -- 2	1.572,25	2.061,58	1.022,74	4.656,57	464,17	2.403,58	624,19	2,07	282,95	8.431,46
2 -- 3	1.737,43	1.952,05	914,91	4.604,39	393,72	1.557,51	397,80	2,17	199,10	7.152,52
3 -- 5	3.337,25	3.624,26	1.474,99	8.436,50	558,51	2.295,24	477,20	2,90	316,41	12.083,86
5 -- 10	5.942,99	5.509,25	2.190,38	13.642,62	458,36	2.461,13	407,66	1,64	410,62	17.380,39
10 -- 20	7.273,93	3.713,66	2.482,45	13.470,04	270,96	1.704,20	251,04	5,07	299,21	15.995,45
20 -- 30	4.471,18	1.315,53	1.577,19	7.363,90	215,44	596,18	98,32	8,18	113,57	8.387,41
30 -- 50	5.361,57	899,17	1.482,47	7.743,21	126,30	422,18	113,66	1,40	109,65	8.515,00
50 -- 100	4.697,54	579,90	993,85	6.271,29	90,82	263,60	30,72	-	62,26	6.718,69
100 ed oltre	3.271,55	374,21	1.413,48	5.059,24	38,20	42,32	12,28	-	35,15	5.187,19
TOTALE	38.363,72	21.564,85	14.356,61	74.285,18	3.724,20	15.948,92	3.758,13	35,72	2.216,45	99.932,88

**Tavola 3.4 - Aziende con seminativi e relativa superficie investita per classe di superficie agricola utilizzata (SAU) e principali coltivazioni praticate (superficie in ettari) - TOTALE**

COLTIVAZIONI	CLASSI DI SUPERFICIE AGRICOLA UTILIZZATA								Totale
	Meno di 1	1 -- 2	2 -- 5	5 -- 10	10 -- 20	20 -- 50	50 -- 100	100 ed oltre	
AZIENDE									
SEMINATIVI	1.624	1.874	2.993	1.671	913	489	92	32	9.688
Cereali	777	1.189	2.318	1.384	837	463	84	30	7.082
Frumento tenero e spelta	195	375	1.074	840	566	354	67	27	3.498
Frumento duro	11	24	45	48	22	12	2	2	166
Segale	-	1	2	1	5	-	1	-	10
Orzo	73	142	509	509	419	255	43	15	1.965
Avena	2	6	24	21	33	16	2	-	104
Granoturco	535	855	1.698	1.055	682	380	72	26	5.303
Riso	-	1	-	3	-	1	-	-	5
Sorgo	4	1	2	5	15	19	4	1	51
Altri cereali	2	2	12	9	9	13	2	-	49
Legumi secchi	8	13	8	5	2	-	-	-	36
Patata	41	25	36	24	13	7	1	-	147
Barbabietola da zucchero	2	5	11	30	45	60	19	12	184
Piante sarchiate da foraggio	1	-	-	-	-	-	1	-	2
Piante industriali	14	21	99	130	116	102	33	16	531
Tabacco	-	1	-	1	-	-	-	-	2
Luppolo	-	-	-	-	-	-	-	-	-
Cotone	-	-	-	-	-	-	-	-	-
Lino	-	-	-	-	-	-	-	-	-
Canapa	-	-	-	1	-	1	-	-	2
Piante da semi oleosi	13	18	96	124	114	101	33	16	515
Colza e ravizzone	-	-	-	1	1	2	-	-	4
Girasole	10	9	73	75	69	59	11	8	314
Soia	3	9	27	52	47	46	24	10	218
Altre piante da semi oleosi	-	-	-	-	1	2	-	-	3
Piante aromatiche, medicinali e da condimento	1	2	3	3	1	-	-	-	10
Altre piante industriali	-	-	-	1	1	-	-	-	2
Ortive	318	185	240	152	75	47	12	1	1.030
In piena aria	305	181	239	148	73	47	11	1	1.005
In coltivazioni di pieno campo	278	172	216	134	71	46	11	1	929
Pomodoro da mensa	12	17	25	16	9	2	-	-	81
Pomodoro da industria	-	1	3	2	2	-	-	-	8
Altre ortive	276	169	208	130	69	46	11	1	910
In orti stabili o industriali	28	13	30	16	4	1	-	-	92
Pomodoro da mensa	7	1	6	2	-	-	-	-	16
Altre ortive	28	13	29	15	4	1	-	-	90
Protette	34	19	38	19	6	2	1	-	119
In serra	21	9	21	10	5	2	1	-	69
Pomodoro da mensa	10	1	8	4	1	2	-	-	26
Altre ortive	17	9	19	8	4	2	1	-	60
In tunnel, campane, ecc.	13	10	19	9	1	-	-	-	52
Flori e piante ornamentali	22	12	8	7	3	-	-	-	52
In piena aria	12	8	4	3	1	-	-	-	28
Protetti	15	9	6	6	3	-	-	-	39
In serra	11	6	5	6	2	-	-	-	30
In tunnel, campane, ecc.	4	3	2	2	2	-	-	-	13
Piantine	5	7	6	5	1	1	-	-	25
Orticole	5	4	5	4	1	1	-	-	20
Floricole ed ornamentali	2	2	1	-	-	-	-	-	5
Altre piantine	-	1	-	1	-	-	-	-	2
Foraggiere avvicendate	208	190	468	384	278	207	41	12	1.788
Prati avvicendati	204	184	453	367	254	173	36	12	1.683
Erba medica	157	150	379	326	225	156	33	11	1.437
Altri prati avvicendati	47	36	84	62	49	36	8	1	323
Erbai	7	9	18	26	31	60	12	3	166
Granoturco in erba	3	4	6	3	2	14	5	2	39
Granoturco a maturazione cerosa	-	1	3	9	6	10	3	-	32
Altri erbai monofiti di cereali	-	-	1	-	-	3	1	-	5
Altri erbai	4	4	8	14	23	45	5	1	104
Sementi	-	2	-	-	-	-	-	-	2
Terreni a riposo	373	512	590	309	146	166	60	27	2.183

**Tavola 3.4 segue - Aziende con seminativi e relativa superficie investita per classe di superficie agricola utilizzata (SAU) e principali coltivazioni praticate (superficie in ettari) - COLLINA**

COLTIVAZIONI	CLASSI DI SUPERFICIE AGRICOLA UTILIZZATA								Totale
	Meno di 1	1 -- 2	2 -- 5	5 -- 10	10 -- 20	20 -- 50	50 -- 100	100 ed oltre	
	AZIENDE								
SEMINATIVI	1.576	1.820	2.948	1.652	891	477	90	31	9.485
Cereali	763	1.163	2.283	1.369	816	452	82	29	6.957
Frumento tenero e spelta	191	368	1.057	829	552	344	65	26	3.432
Frumento duro	10	23	45	48	22	12	2	2	164
Segale	-	1	1	1	5	-	-	-	8
Orzo	70	133	492	500	405	245	41	14	1.900
Avena	2	5	23	20	31	12	2	-	95
Granoturco	526	840	1.676	1.046	663	370	70	25	5.216
Riso	-	1	-	3	-	1	-	-	5
Sorgo	4	1	2	5	15	18	4	1	50
Altri cereali	2	2	12	9	9	13	2	-	49
Legumi secchi	7	13	8	5	2	-	-	-	35
Patata	39	24	36	24	12	7	1	-	143
Barbabietola da zucchero	2	5	10	29	42	60	18	12	178
Piante sarchiate da foraggio	1	-	-	-	-	-	1	-	2
Piante industriali	14	20	87	123	102	94	32	15	487
Tabacco	-	1	-	1	-	-	-	-	2
Luppolo	-	-	-	-	-	-	-	-	-
Cotone	-	-	-	-	-	-	-	-	-
Lino	-	-	-	-	-	-	-	-	-
Canapa	-	-	-	1	-	1	-	-	2
Piante da semi oleosi	13	17	84	117	100	93	32	15	471
Colza e ravizzone	-	-	-	-	1	1	-	-	2
Girasole	10	8	61	68	56	51	10	7	271
Soia	3	9	27	52	46	46	24	10	217
Altre piante da semi oleosi	-	-	-	-	1	2	-	-	3
Piante aromatiche, medicinali e da condimento	1	2	3	3	1	-	-	-	10
Altre piante industriali	-	-	-	1	1	-	-	-	2
Ortive	311	184	237	149	74	46	12	1	1.014
In piena aria	298	180	236	145	72	46	11	1	989
In coltivazioni di pieno campo	271	171	214	131	70	45	11	1	914
Pomodoro da mensa	11	17	25	16	9	2	-	-	80
Pomodoro da industria	-	1	3	2	2	-	-	-	8
Altre ortive	269	168	206	127	68	45	11	1	895
In orti stabili o industriali	28	13	29	16	4	1	-	-	91
Pomodoro da mensa	7	1	6	2	-	-	-	-	16
Altre ortive	28	13	28	15	4	1	-	-	89
Protette	34	19	38	19	6	2	1	-	119
In serra	21	9	21	10	5	2	1	-	69
Pomodoro da mensa	10	1	8	4	1	2	-	-	26
Altre ortive	17	9	19	8	4	2	1	-	60
In tunnel, campane, ecc.	13	10	19	9	1	-	-	-	52
Flori e piante ornamentali	22	12	8	7	3	-	-	-	52
In piena aria	12	8	4	3	1	-	-	-	28
Protetti	15	9	6	6	3	-	-	-	39
In serra	11	6	5	6	2	-	-	-	30
In tunnel, campane, ecc.	4	3	2	2	2	-	-	-	13
Piantine	5	7	6	5	1	1	-	-	25
Orticole	5	4	5	4	1	1	-	-	20
Floricole ed ornamentali	2	2	1	-	-	-	-	-	5
Altre piantine	-	1	-	1	-	-	-	-	2
Foraggiere avvicendate	201	184	456	377	271	199	39	11	1.738
Prati avvicendati	197	178	443	361	249	166	34	11	1.639
Erba medica	150	145	369	320	220	150	31	10	1.395
Altri prati avvicendati	47	35	84	62	49	35	8	1	321
Erbai	7	9	15	24	29	59	11	3	157
Granoturco in erba	3	4	6	3	2	14	5	2	39
Granoturco a maturazione cerosa	-	1	3	9	6	10	2	-	31
Altri erbai monofiti di cereali	-	-	1	-	-	3	1	-	5
Altri erbai	4	4	5	12	21	44	5	1	96
Sementi	-	2	-	-	-	-	-	-	2
Terreni a riposo	349	483	576	304	132	155	58	26	2.083

**Tavola 3.4 segue - Aziende con seminativi e relativa superficie investita per classe di superficie agricola utilizzata (SAU) e principali coltivazioni praticate (superficie in ettari) - PIANURA**

COLTIVAZIONI	CLASSI DI SUPERFICIE AGRICOLA UTILIZZATA								Totale
	Meno di 1	1 -- 2	2 -- 5	5 -- 10	10 -- 20	20 -- 50	50 -- 100	100 ed oltre	
AZIENDE									
SEMINATIVI	48	54	45	19	22	12	2	1	203
Cereali	14	26	35	15	21	11	2	1	125
Frumento tenero e spelta	4	7	17	11	14	10	2	1	66
Frumento duro	1	1	-	-	-	-	-	-	2
Segale	-	-	1	-	-	-	1	-	2
Orzo	3	9	17	9	14	10	2	1	65
Avena	-	1	1	1	2	4	-	-	9
Granoturco	9	15	22	9	19	10	2	1	87
Riso	-	-	-	-	-	-	-	-	-
Sorgo	-	-	-	-	-	1	-	-	1
Altri cereali	-	-	-	-	-	-	-	-	-
Legumi secchi	1	-	-	-	-	-	-	-	1
Patata	2	1	-	-	1	-	-	-	4
Barbabietola da zucchero	-	-	1	1	3	-	1	-	6
Piante sarchiate da foraggio	-	-	-	-	-	-	-	-	-
Piante industriali	-	1	12	7	14	8	1	1	44
Tabacco	-	-	-	-	-	-	-	-	-
Luppolo	-	-	-	-	-	-	-	-	-
Cotone	-	-	-	-	-	-	-	-	-
Lino	-	-	-	-	-	-	-	-	-
Canapa	-	-	-	-	-	-	-	-	-
Piante da semi oleosi	-	1	12	7	14	8	1	1	44
Colza e ravizzone	-	-	-	1	-	1	-	-	2
Girasole	-	1	12	7	13	8	1	1	43
Soia	-	-	-	-	1	-	-	-	1
Altre piante da semi oleosi	-	-	-	-	-	-	-	-	-
Piante aromatiche, medicinali e da condimento	-	-	-	-	-	-	-	-	-
Altre piante industriali	-	-	-	-	-	-	-	-	-
Ortive	7	1	3	3	1	1	-	-	16
In piena aria	7	1	3	3	1	1	-	-	16
In coltivazioni di pieno campo	7	1	2	3	1	1	-	-	15
Pomodoro da mensa	1	-	-	-	-	-	-	-	1
Pomodoro da industria	-	-	-	-	-	-	-	-	-
Altre ortive	7	1	2	3	1	1	-	-	15
In orti stabili o industriali	-	-	1	-	-	-	-	-	1
Pomodoro da mensa	-	-	-	-	-	-	-	-	-
Altre ortive	-	-	1	-	-	-	-	-	1
Protette	-	-	-	-	-	-	-	-	-
In serra	-	-	-	-	-	-	-	-	-
Pomodoro da mensa	-	-	-	-	-	-	-	-	-
Altre ortive	-	-	-	-	-	-	-	-	-
In tunnel, campane, ecc.	-	-	-	-	-	-	-	-	-
Flori e piante ornamentali	-	-	-	-	-	-	-	-	-
In piena aria	-	-	-	-	-	-	-	-	-
Protetti	-	-	-	-	-	-	-	-	-
In serra	-	-	-	-	-	-	-	-	-
In tunnel, campane, ecc.	-	-	-	-	-	-	-	-	-
Piantine	-	-	-	-	-	-	-	-	-
Orticole	-	-	-	-	-	-	-	-	-
Floricole ed ornamentali	-	-	-	-	-	-	-	-	-
Altre piantine	-	-	-	-	-	-	-	-	-
Foraggiere avvicendate	7	6	12	7	7	8	2	1	50
Prati avvicendati	7	6	10	6	5	7	2	1	44
Erba medica	7	5	10	6	5	6	2	1	42
Altri prati avvicendati	-	1	-	-	-	1	-	-	2
Erbai	-	-	3	2	2	1	1	-	9
Granoturco in erba	-	-	-	-	-	-	-	-	-
Granoturco a maturazione cerosa	-	-	-	-	-	-	1	-	1
Altri erbai monofiti di cereali	-	-	-	-	-	-	-	-	-
Altri erbai	-	-	3	2	2	1	-	-	8
Sementi	-	-	-	-	-	-	-	-	-
Terreni a riposo	24	29	14	5	14	11	2	1	100

**Tavola 3.4 segue - Aziende con seminativi e relativa superficie investita per classe di superficie agricola utilizzata (SAU) e principali coltivazioni praticate (superficie in ettari) - TOTALE**

COLTIVAZIONI	CLASSI DI SUPERFICIE AGRICOLA UTILIZZATA								Totale
	Meno di 1	1 -- 2	2 -- 5	5 -- 10	10 -- 20	20 -- 50	50 -- 100	100 ed oltre	
	SUPERFICIE INVESTITA								
SEMINATIVI	521,43	1.488,34	4.973,52	5.891,52	7.250,48	9.818,71	4.694,71	3.271,36	37.910,07
Cereali	267,70	884,24	3.549,17	4.400,25	5.482,93	7.025,62	3.050,82	2.035,72	26.696,45
Frumento tenero e spelta	74,30	248,04	1.174,81	1.615,15	1.906,94	2.590,06	1.195,21	896,33	9.700,84
Frumento duro	3,86	14,93	56,54	83,31	82,41	69,97	8,62	38,12	357,76
Segale	-	0,37	2,00	1,09	10,76	-	0,18	-	14,40
Orzo	22,58	78,10	422,94	656,63	941,59	1.026,86	339,02	235,72	3.723,44
Avena	0,70	2,17	18,45	26,31	62,52	57,06	5,21	-	172,42
Granoturco	164,40	538,70	1.851,39	1.990,23	2.417,87	3.081,82	1.482,13	865,28	12.391,82
Riso	-	0,61	-	4,08	-	4,10	-	-	8,79
Sorgo	0,98	0,48	1,10	6,80	37,29	120,84	17,77	0,27	185,53
Altri cereali	0,88	0,84	21,94	16,65	23,55	74,91	2,68	-	141,45
Legumi secchi	0,87	4,12	2,42	5,97	3,51	-	-	-	16,89
Patata	4,37	3,43	6,21	10,77	8,96	4,14	0,12	-	38,00
Barbabietola da zucchero	0,25	2,95	14,43	50,14	134,10	328,61	253,86	381,08	1.165,42
Piante sarchiate da foraggio	0,10	-	-	-	-	-	7,04	-	7,14
Piante industriali	5,85	20,03	164,77	320,91	449,70	716,87	435,47	447,21	2.560,81
Tabacco	-	0,59	-	2,51	-	-	-	-	3,10
Luppolo	-	-	-	-	-	-	-	-	-
Cotone	-	-	-	-	-	-	-	-	-
Lino	-	-	-	-	-	-	-	-	-
Canapa	-	-	-	3,07	-	0,69	-	-	3,76
Piante da semi oleosi	5,61	17,90	163,40	302,48	445,36	716,18	435,47	447,21	2.533,61
Colza e ravizzone	-	-	-	0,49	4,16	37,75	-	-	42,40
Girasole	4,67	8,72	121,31	182,25	278,04	380,11	125,40	158,75	1.259,25
Soia	0,94	9,18	42,09	119,74	162,16	290,17	310,07	288,46	1.222,81
Altre piante da semi oleosi	-	-	-	-	1,00	8,15	-	-	9,15
Piante aromatiche, medicinali e da condimento	0,24	1,54	1,37	10,57	3,66	-	-	-	17,38
Altre piante industriali	-	-	-	2,28	0,68	-	-	-	2,96
Ortive	53,93	72,87	148,90	123,50	78,86	40,42	87,10	1,17	606,75
In piena aria	45,49	62,29	125,99	106,50	71,95	39,06	84,19	1,17	536,64
In coltivazioni di pieno campo	36,70	56,62	99,39	93,10	66,20	36,91	84,19	1,17	474,28
Pomodoro da mensa	1,45	3,75	9,05	14,88	8,13	0,41	-	-	37,67
Pomodoro da industria	-	0,10	0,70	5,50	4,72	-	-	-	11,02
Altre ortive	35,25	52,77	89,64	72,72	53,35	36,50	84,19	1,17	425,59
In orti stabili o industriali	8,79	5,67	26,60	13,40	5,75	2,15	-	-	62,36
Pomodoro da mensa	0,71	0,09	1,44	0,68	-	-	-	-	2,92
Altre ortive	8,08	5,58	25,16	12,72	5,75	2,15	-	-	59,44
Protette	8,44	10,58	22,91	17,00	6,91	1,36	2,91	-	70,11
In serra	5,41	4,67	13,56	4,65	6,87	1,36	2,91	-	39,43
Pomodoro da mensa	1,18	0,10	1,90	0,39	0,60	0,40	-	-	4,57
Altre ortive	4,23	4,57	11,66	4,26	6,27	0,96	2,91	-	34,86
In tunnel, campane, ecc.	3,03	5,91	9,35	12,35	0,04	-	-	-	30,68
Fiori e piante ornamentali	5,33	4,47	9,92	4,73	5,40	-	-	-	29,85
In piena aria	1,87	1,93	6,51	1,61	2,80	-	-	-	14,72
Protetti	3,46	2,54	3,41	3,12	2,60	-	-	-	15,13
In serra	2,52	1,66	1,80	2,62	2,20	-	-	-	10,80
In tunnel, campane, ecc.	0,94	0,88	1,61	0,50	0,40	-	-	-	4,33
Piantine	1,38	1,90	4,00	4,17	1,64	0,11	-	-	13,20
Oricole	0,97	1,12	3,79	3,17	1,64	0,11	-	-	10,80
Floricole ed ornamentali	0,41	0,29	0,21	-	-	-	-	-	0,91
Altre piantine	-	0,49	-	1,00	-	-	-	-	1,49
Foraggiere avvicendate	61,19	113,80	442,19	544,71	818,84	1.174,39	454,58	106,79	3.716,49
Prati avvicendati	59,91	106,94	423,15	518,72	751,61	805,95	320,10	81,13	3.067,51
Erba medica	45,58	85,27	346,90	415,18	600,98	613,92	231,90	77,84	2.417,57
Altri prati avvicendati	14,33	21,67	76,25	103,54	150,63	192,03	88,20	3,29	649,94
Erbai	1,28	6,86	19,04	25,99	67,23	368,44	134,48	25,66	648,98
Granoturco in erba	0,18	2,59	6,84	3,49	8,61	44,41	55,40	20,36	141,88
Granoturco a maturazione cerosa	-	1,40	1,48	11,75	15,03	57,93	11,88	-	99,47
Altri erbai monofiti di cereali	-	-	0,73	-	-	30,26	13,10	-	44,09
Altri erbai	1,10	2,87	9,99	10,75	43,59	235,84	54,10	5,30	363,54
Sementi	-	1,59	-	-	-	-	-	-	1,59
Terreni a riposo	120,46	378,94	631,51	426,37	266,54	528,55	405,72	299,39	3.057,48

**Tavola 3.4 segue - Aziende con seminativi e relativa superficie investita per classe di superficie agricola utilizzata (SAU) e principali coltivazioni praticate (superficie in ettari) - COLLINA**

COLTIVAZIONI	CLASSI DI SUPERFICIE AGRICOLA UTILIZZATA								Totale
	Meno di 1	1 -- 2	2 -- 5	5 -- 10	10 -- 20	20 -- 50	50 -- 100	100 ed oltre	
	SUPERFICIE INVESTITA								
SEMINATIVI	507,91	1.444,76	4.871,26	5.795,69	7.000,66	9.496,45	4.581,15	3.126,70	36.824,58
Cereali	262,99	865,54	3.497,27	4.329,61	5.323,53	6.843,32	2.992,62	1.966,17	26.081,05
Frumento tenero e spelta	72,91	242,54	1.154,66	1.578,55	1.847,06	2.500,77	1.167,43	842,63	9.406,55
Frumento duro	3,68	14,74	56,54	83,31	82,41	69,97	8,62	38,12	357,39
Segale	-	0,37	1,67	1,09	10,76	-	-	-	13,89
Orzo	21,91	73,61	411,28	641,45	903,05	976,94	325,57	230,60	3.584,41
Avena	0,70	1,83	17,91	26,16	57,59	53,49	5,21	-	162,89
Granoturco	161,93	530,52	1.832,17	1.971,52	2.361,82	3.043,54	1.465,34	854,55	12.221,39
Riso	-	0,61	-	4,08	-	4,10	-	-	8,79
Sorgo	0,98	0,48	1,10	6,80	37,29	119,60	17,77	0,27	184,29
Altri cereali	0,88	0,84	21,94	16,65	23,55	74,91	2,68	-	141,45
Legumi secchi	0,82	4,12	2,42	5,97	3,51	-	-	-	16,84
Patata	4,17	3,37	6,21	10,77	8,56	4,14	0,12	-	37,34
Barbabietola da zucchero	0,25	2,95	11,55	49,52	126,64	328,61	240,66	381,08	1.141,26
Piante sarchiate da foraggio	0,10	-	-	-	-	-	7,04	-	7,14
Piante industriali	5,85	18,56	140,72	305,38	391,74	649,84	414,33	402,43	2.328,85
Tabacco	-	0,59	-	2,51	-	-	-	-	3,10
Luppolo	-	-	-	-	-	-	-	-	-
Cotone	-	-	-	-	-	-	-	-	-
Lino	-	-	-	-	-	-	-	-	-
Canapa	-	-	-	3,07	-	0,69	-	-	3,76
Piante da semi oleosi	5,61	16,43	139,35	286,95	387,40	649,15	414,33	402,43	2.301,65
Colza e ravizzone	-	-	-	-	4,16	36,35	-	-	40,51
Girasole	4,67	7,25	97,26	167,21	221,95	314,48	104,26	113,97	1.031,05
Soia	0,94	9,18	42,09	119,74	160,29	290,17	310,07	288,46	1.220,94
Altre piante da semi oleosi	-	-	-	-	1,00	8,15	-	-	9,15
Piante aromatiche, medicinali e da condimento	0,24	1,54	1,37	10,57	3,66	-	-	-	17,38
Altre piante industriali	-	-	-	2,28	0,68	-	-	-	2,96
Ortive	53,02	72,84	148,79	122,61	78,37	39,82	87,10	1,17	603,72
In piena aria	44,58	62,26	125,88	105,61	71,46	38,46	84,19	1,17	533,61
In coltivazioni di pieno campo	35,79	56,59	99,32	92,21	65,71	36,31	84,19	1,17	471,29
Pomodoro da mensa	1,38	3,75	9,05	14,88	8,13	0,41	-	-	37,60
Pomodoro da industria	-	0,10	0,70	5,50	4,72	-	-	-	11,02
Altre ortive	34,41	52,74	89,57	71,83	52,86	35,90	84,19	1,17	422,67
In orti stabili o industriali	8,79	5,67	26,56	13,40	5,75	2,15	-	-	62,32
Pomodoro da mensa	0,71	0,09	1,44	0,68	-	-	-	-	2,92
Altre ortive	8,08	5,58	25,12	12,72	5,75	2,15	-	-	59,40
Protette	8,44	10,58	22,91	17,00	6,91	1,36	2,91	-	70,11
In serra	5,41	4,67	13,56	4,65	6,87	1,36	2,91	-	39,43
Pomodoro da mensa	1,18	0,10	1,90	0,39	0,60	0,40	-	-	4,57
Altre ortive	4,23	4,57	11,66	4,26	6,27	0,96	2,91	-	34,86
In tunnel, campane, ecc.	3,03	5,91	9,35	12,35	0,04	-	-	-	30,68
Fiori e piante ornamentali	5,33	4,47	9,92	4,73	5,40	-	-	-	29,85
In piena aria	1,87	1,93	6,51	1,61	2,80	-	-	-	14,72
Protetti	3,46	2,54	3,41	3,12	2,60	-	-	-	15,13
In serra	2,52	1,66	1,80	2,62	2,20	-	-	-	10,80
In tunnel, campane, ecc.	0,94	0,88	1,61	0,50	0,40	-	-	-	4,33
Piantine	1,38	1,90	4,00	4,17	1,64	0,11	-	-	13,20
Orticole	0,97	1,12	3,79	3,17	1,64	0,11	-	-	10,80
Floricole ed ornamentali	0,41	0,29	0,21	-	-	-	-	-	0,91
Altre piantine	-	0,49	-	1,00	-	-	-	-	1,49
Foraggiere avvicendate	59,58	110,92	435,44	539,60	812,81	1.161,02	441,96	92,82	3.654,15
Prati avvicendati	58,30	104,06	419,05	516,48	746,91	792,84	309,96	67,16	3.014,76
Erba medica	43,97	83,79	342,80	412,94	596,28	609,07	221,76	63,87	2.374,48
Altri prati avvicendati	14,33	20,27	76,25	103,54	150,63	183,77	88,20	3,29	640,28
Erbai	1,28	6,86	16,39	23,12	65,90	368,18	132,00	25,66	639,39
Granoturco in erba	0,18	2,59	6,84	3,49	8,61	44,41	55,40	20,36	141,88
Granoturco a maturazione cerosa	-	1,40	1,48	11,75	15,03	57,93	9,40	-	96,99
Altri erbai monofiti di cereali	-	-	0,73	-	-	30,26	13,10	-	44,09
Altri erbai	1,10	2,87	7,34	7,88	42,26	235,58	54,10	5,30	356,43
Sementi	-	1,59	-	-	-	-	-	-	1,59
Terreni a riposo	114,42	358,50	614,94	423,33	248,46	469,59	397,32	283,03	2.909,59

**Tavola 3.4 segue - Aziende con seminativi e relativa superficie investita per classe di superficie agricola utilizzata (SAU) e principali coltivazioni praticate (superficie in ettari) - PIANURA**

COLTIVAZIONI	CLASSI DI SUPERFICIE AGRICOLA UTILIZZATA								Totale
	Meno di 1	1 -- 2	2 -- 5	5 -- 10	10 -- 20	20 -- 50	50 -- 100	100 ed oltre	
	SUPERFICIE INVESTITA								
SEMINATIVI	13,52	43,58	102,26	95,83	249,82	322,26	113,56	144,66	1.085,49
Cereali	4,71	18,70	51,90	70,64	159,40	182,30	58,20	69,55	615,40
Frumento tenero e spelta	1,39	5,50	20,15	36,60	59,88	89,29	27,78	53,70	294,29
Frumento duro	0,18	0,19	-	-	-	-	-	-	0,37
Segale	-	-	0,33	-	-	-	0,18	-	0,51
Orzo	0,67	4,49	11,66	15,18	38,54	49,92	13,45	5,12	139,03
Avena	-	0,34	0,54	0,15	4,93	3,57	-	-	9,53
Granoturco	2,47	8,18	19,22	18,71	56,05	38,28	16,79	10,73	170,43
Riso	-	-	-	-	-	-	-	-	-
Sorgo	-	-	-	-	-	1,24	-	-	1,24
Altri cereali	-	-	-	-	-	-	-	-	-
Legumi secchi	0,05	-	-	-	-	-	-	-	0,05
Patata	0,20	0,06	-	-	0,40	-	-	-	0,66
Barbabietola da zucchero	-	-	2,88	0,62	7,46	-	13,20	-	24,16
Piante sarchiate da foraggio	-	-	-	-	-	-	-	-	-
Piante industriali	-	1,47	24,05	15,53	57,96	67,03	21,14	44,78	231,96
Tabacco	-	-	-	-	-	-	-	-	-
Luppolo	-	-	-	-	-	-	-	-	-
Cotone	-	-	-	-	-	-	-	-	-
Lino	-	-	-	-	-	-	-	-	-
Canapa	-	-	-	-	-	-	-	-	-
Piante da semi oleosi	-	1,47	24,05	15,53	57,96	67,03	21,14	44,78	231,96
Colza e ravizzone	-	-	-	0,49	-	1,40	-	-	1,89
Girasole	-	1,47	24,05	15,04	56,09	65,63	21,14	44,78	228,20
Soia	-	-	-	-	1,87	-	-	-	1,87
Altre piante da semi oleosi	-	-	-	-	-	-	-	-	-
Piante aromatiche, medicinali e da condimento	-	-	-	-	-	-	-	-	-
Altre piante industriali	-	-	-	-	-	-	-	-	-
Ortive	0,91	0,03	0,11	0,89	0,49	0,60	-	-	3,03
In piena aria	0,91	0,03	0,11	0,89	0,49	0,60	-	-	3,03
In coltivazioni di pieno campo	0,91	0,03	0,07	0,89	0,49	0,60	-	-	2,99
Pomodoro da mensa	0,07	-	-	-	-	-	-	-	0,07
Pomodoro da industria	-	-	-	-	-	-	-	-	-
Altre ortive	0,84	0,03	0,07	0,89	0,49	0,60	-	-	2,92
In orti stabili o industriali	-	-	0,04	-	-	-	-	-	0,04
Pomodoro da mensa	-	-	-	-	-	-	-	-	-
Altre ortive	-	-	0,04	-	-	-	-	-	0,04
Protette	-	-	-	-	-	-	-	-	-
In serra	-	-	-	-	-	-	-	-	-
Pomodoro da mensa	-	-	-	-	-	-	-	-	-
Altre ortive	-	-	-	-	-	-	-	-	-
In tunnel, campane, ecc.	-	-	-	-	-	-	-	-	-
Fiori e piante ornamentali	-	-	-	-	-	-	-	-	-
In piena aria	-	-	-	-	-	-	-	-	-
Protetti	-	-	-	-	-	-	-	-	-
In serra	-	-	-	-	-	-	-	-	-
In tunnel, campane, ecc.	-	-	-	-	-	-	-	-	-
Piantine	-	-	-	-	-	-	-	-	-
Orticole	-	-	-	-	-	-	-	-	-
Floricole ed ornamentali	-	-	-	-	-	-	-	-	-
Altre piantine	-	-	-	-	-	-	-	-	-
Foraggiere avvicendate	1,61	2,88	6,75	5,11	6,03	13,37	12,62	13,97	62,34
Prati avvicendati	1,61	2,88	4,10	2,24	4,70	13,11	10,14	13,97	52,75
Erba medica	1,61	1,48	4,10	2,24	4,70	4,85	10,14	13,97	43,09
Altri prati avvicendati	-	1,40	-	-	-	8,26	-	-	9,66
Erbai	-	-	2,65	2,87	1,33	0,26	2,48	-	9,59
Granoturco in erba	-	-	-	-	-	-	-	-	-
Granoturco a maturazione cerosa	-	-	-	-	-	-	2,48	-	2,48
Altri erbai monofiti di cereali	-	-	-	-	-	-	-	-	-
Altri erbai	-	-	2,65	2,87	1,33	0,26	-	-	7,11
Sementi	-	-	-	-	-	-	-	-	-
Terreni a riposo	6,04	20,44	16,57	3,04	18,08	58,96	8,40	16,36	147,89

**Tavola 3.5 - Aziende con coltivazioni legnose agrarie e relativa superficie investita per le principali coltivazioni praticate e per classe di superficie agricola utilizzata (SAU) (superficie in ettari)**

COLTIVAZIONI	CLASSI DI SUPERFICIE AGRICOLA UTILIZZATA								Totale
	Meno di 1	1 -- 2	2 -- 5	5 -- 10	10 -- 20	20 -- 50	50 -- 100	100 ed oltre	
AZIENDE									
COLTIVAZIONI LEGNOSE AGRARIE	4.395	2.444	3.288	1.641	762	339	52	15	12.936
Vite	3.701	2.163	3.069	1.564	726	323	48	15	11.609
Olivo per la produzioe di olive	1	2	1	1	-	-	-	-	5
Da tavola	1	2	-	-	-	-	-	-	3
Per olio	-	-	1	1	-	-	-	-	2
Agrumi	-	-	-	-	-	-	-	-	-
Arancio	-	-	-	-	-	-	-	-	-
Mandarino	-	-	-	-	-	-	-	-	-
Clementina e suoi ibridi	-	-	-	-	-	-	-	-	-
Limone	-	-	-	-	-	-	-	-	-
Altri agrumi	-	-	-	-	-	-	-	-	-
Fruttiferi	1.514	1.001	1.268	638	288	110	20	3	4.842
Frutta fresca di origine temperata	710	400	526	276	131	65	13	-	2.121
Melo	498	286	370	179	81	46	10	-	1.470
Pero	257	136	146	74	43	28	6	-	690
Pesco	399	214	230	125	53	32	4	-	1.057
Nettarina (pesca noce)	18	8	7	4	2	-	-	-	39
Albicocco	174	101	113	68	28	20	2	-	506
Altra frutta	231	132	139	82	36	25	6	-	651
Frutta fresca di origine sub-tropicale	12	7	12	7	4	-	1	-	43
Actinidia (kiwi)	8	7	11	7	4	-	1	-	38
Altra frutta	4	1	3	-	-	-	1	-	9
Frutta a guscio	986	749	938	462	202	71	8	3	3.419
Mandorlo	6	4	5	4	1	1	-	-	21
Nocciolo	950	715	903	442	192	67	8	3	3.280
Castagno	8	7	17	9	3	1	-	-	45
Altra frutta	34	44	32	22	10	3	-	-	145
Vivai	6	8	24	27	17	14	-	1	97
Fruttiferi	-	1	4	5	2	1	-	-	13
Piante ornamentali	4	2	4	3	2	3	-	-	18
Altri	2	6	22	23	14	12	-	1	80
SUPERFICIE INVESTITA									
COLTIVAZIONI LEGNOSE AGRARIE	1.535,24	2.061,58	5.576,31	5.509,25	3.713,66	2.214,70	579,90	374,21	21.564,85
Vite	1.190,94	1.576,68	4.621,28	4.703,74	3.304,98	1.923,41	533,27	275,03	18.129,33
Olivo per la produzioe di olive	0,14	0,56	0,32	2,20	-	-	-	-	3,22
Da tavola	0,14	0,56	-	-	-	-	-	-	0,70
Per olio	-	-	0,32	2,20	-	-	-	-	2,52
Agrumi	-	-	-	-	-	-	-	-	-
Arancio	-	-	-	-	-	-	-	-	-
Mandarino	-	-	-	-	-	-	-	-	-
Clementina e suoi ibridi	-	-	-	-	-	-	-	-	-
Limone	-	-	-	-	-	-	-	-	-
Altri agrumi	-	-	-	-	-	-	-	-	-
Fruttiferi	340,63	478,20	919,28	748,69	382,41	235,09	46,63	96,24	3.247,17
Frutta fresca di origine temperata	101,59	114,93	266,97	263,06	168,23	132,25	19,32	-	1.066,35
Melo	39,05	52,78	141,08	144,46	86,06	35,39	4,07	-	502,89
Pero	12,16	13,03	24,62	28,60	33,05	46,06	5,22	-	162,74
Pesco	25,68	21,63	43,90	38,56	22,27	22,20	5,48	-	179,72
Nettarina (pesca noce)	0,64	0,38	1,51	0,25	0,38	-	-	-	3,16
Albicocco	7,25	8,71	17,52	13,90	9,58	18,32	1,56	-	76,84
Altra frutta	16,81	18,40	38,34	37,29	16,89	10,28	2,99	-	141,00
Frutta fresca di origine sub-tropicale	0,75	2,40	4,72	1,21	4,10	-	0,19	-	13,37
Actinidia (kiwi)	0,50	2,28	3,94	1,21	4,10	-	0,09	-	12,12
Altra frutta	0,25	0,12	0,78	-	-	-	0,10	-	1,25
Frutta a guscio	238,29	360,87	647,59	484,42	210,08	102,84	27,12	96,24	2.167,45
Mandorlo	1,22	1,10	3,83	6,49	0,05	0,26	-	-	12,95
Nocciolo	230,66	338,66	617,54	445,95	193,25	99,43	27,12	96,24	2.048,85
Castagno	0,96	1,28	5,63	4,37	4,09	2,52	-	-	18,85
Altra frutta	5,45	19,83	20,59	27,61	12,69	0,63	-	-	86,80
Vivai	0,71	5,16	20,21	48,08	23,80	54,45	-	2,94	155,35
Fruttiferi	-	0,16	2,48	11,97	4,05	4,57	-	-	23,23
Piante ornamentali	0,47	1,63	1,28	4,52	4,46	3,69	-	-	16,05
Altri	0,24	3,37	16,45	31,59	15,29	46,19	-	2,94	116,07



**Tavola 3.6 - Aziende con superficie irrigabile per classe di superficie irrigabile, classe di superficie totale, classe di superficie agricola utilizzata (SAU) e zona altimetrica (superficie in ettari)**

CLASSI DI SUPERFICIE TOTALE		CLASSI DI SUPERFICIE IRRIGABILE								Totale
CLASSI DI SAU ZONE ALTIMETRICHE	Meno di 1	1 -- 2	2 -- 5	5 -- 10	10 -- 20	20 -- 50	50--100	100 ed oltre		
AZIENDE										
CLASSI DI SUPERFICIE TOTALE										
Meno di 1 ettaro	596	-	-	-	-	-	-	-	596	
1 -- 2	685	46	-	-	-	-	-	-	731	
2 -- 3	457	36	15	-	-	-	-	-	508	
3 -- 5	616	60	70	-	-	-	-	-	746	
5 -- 10	502	68	99	29	-	-	-	-	698	
10 -- 20	186	25	65	35	27	-	-	-	338	
20 -- 30	52	6	23	12	14	7	-	-	114	
30 -- 50	29	3	6	6	11	10	-	-	65	
50 -- 100	14	1	2	1	5	10	4	-	37	
100 ed oltre	1	-	1	-	1	5	-	3	11	
TOTALE	3.138	245	281	83	58	32	4	3	3.844	
CLASSI DI SAU										
Meno di 1 ettaro	1.341	7	6	-	-	-	-	-	1.354	
1 -- 2	617	90	4	-	-	-	-	-	711	
2 -- 3	326	36	47	-	-	-	-	-	409	
3 -- 5	374	55	75	-	-	-	-	-	504	
5 -- 10	312	34	79	41	-	-	-	-	466	
10 -- 20	109	14	52	28	28	1	-	-	232	
20 -- 30	29	7	13	7	15	9	-	-	80	
30 -- 50	23	1	4	7	13	9	-	-	57	
50 -- 100	6	1	-	-	2	9	4	-	22	
100 ed oltre	1	-	1	-	-	4	-	3	9	
TOTALE	3.138	245	281	83	58	32	4	3	3.844	
ZONE ALTIMETRICHE										
Montagna	-	-	-	-	-	-	-	-	-	
Collina	3.072	243	272	81	57	30	4	3	3.762	
Pianura	66	2	9	2	1	2	-	-	82	
TOTALE	3.138	245	281	83	58	32	4	3	3.844	
SUPERFICIE IRRIGABILE										
CLASSI DI SUPERFICIE TOTALE										
Meno di 1 ettaro	70,30	-	-	-	-	-	-	-	70,30	
1 -- 2	89,63	59,35	-	-	-	-	-	-	148,98	
2 -- 3	61,96	49,60	35,38	-	-	-	-	-	146,94	
3 -- 5	80,11	80,27	206,18	-	-	-	-	-	366,56	
5 -- 10	75,35	93,23	296,46	186,43	-	-	-	-	651,47	
10 -- 20	26,24	38,55	207,50	232,22	319,62	-	-	-	824,13	
20 -- 30	6,42	8,62	76,40	80,80	175,17	145,71	-	-	493,12	
30 -- 50	4,62	3,82	23,24	45,65	152,62	291,09	-	-	521,04	
50 -- 100	3,14	1,00	4,89	6,47	74,54	322,51	317,07	-	729,62	
100 ed oltre	0,11	-	2,94	-	18,30	189,76	-	305,00	516,11	
TOTALE	417,88	334,44	852,99	551,57	740,25	949,07	317,07	305,00	4.468,27	
CLASSI DI SAU										
Meno di 1 ettaro	166,15	9,66	16,40	-	-	-	-	-	192,21	
1 -- 2	86,22	119,67	8,69	-	-	-	-	-	214,58	
2 -- 3	50,99	47,98	115,42	-	-	-	-	-	214,39	
3 -- 5	45,17	72,75	240,87	-	-	-	-	-	358,79	
5 -- 10	44,02	50,48	239,82	261,08	-	-	-	-	595,40	
10 -- 20	14,59	21,46	169,19	190,60	332,97	20,24	-	-	749,05	
20 -- 30	4,87	10,16	45,85	47,77	193,47	191,55	-	-	493,67	
30 -- 50	4,21	1,28	13,81	52,12	189,81	283,52	-	-	544,75	
50 -- 100	1,55	1,00	-	-	24,00	304,00	317,07	-	647,62	
100 ed oltre	0,11	-	2,94	-	-	149,76	-	305,00	457,81	
TOTALE	417,88	334,44	852,99	551,57	740,25	949,07	317,07	305,00	4.468,27	
ZONE ALTIMETRICHE										
Montagna	-	-	-	-	-	-	-	-	-	
Collina	412,55	331,68	827,38	538,65	721,21	908,07	317,07	305,00	4.361,61	
Pianura	5,33	2,76	25,61	12,92	19,04	41,00	-	-	106,66	
TOTALE	417,88	334,44	852,99	551,57	740,25	949,07	317,07	305,00	4.468,27	

**Tavola 3.7 - Aziende con allevamenti e relativo numero di capi per specie di bestiame, classe di superficie totale e classe di superficie agricola utilizzata (SAU)**

CLASSI DI SUPERFICIE TOTALE CLASSI DI SAU	SPECIE DI BESTIAME								
	Bovini	Bufalini	Ovini	Caprini	Equini	Suini	Allevamenti avicoli	Conigli	Struzzi
AZIENDE									
CLASSI DI SUPERFICIE TOTALE (in ettari)									
Senza superficie	3	-	-	-	-	-	1	-	-
Meno di 1 ettaro	13	-	4	18	27	5	318	229	-
1 -- 2	32	-	12	25	39	15	529	327	-
2 -- 3	61	-	7	24	40	13	486	302	-
3 -- 5	200	-	19	50	47	26	793	496	3
5 -- 10	435	-	26	80	91	58	1.022	647	6
10 -- 20	444	-	24	94	56	92	531	328	3
20 -- 30	193	-	7	22	20	36	152	84	2
30 -- 50	149	-	14	20	25	28	95	53	-
50 -- 100	60	-	3	6	8	8	35	16	-
100 ed oltre	17	-	-	-	3	3	7	4	-
<b>TOTALE</b>	<b>1.607</b>	<b>-</b>	<b>116</b>	<b>339</b>	<b>356</b>	<b>284</b>	<b>3.969</b>	<b>2.486</b>	<b>14</b>
CLASSI DI SAU (in ettari)									
Senza superficie	5	-	1	4	7	1	15	5	1
Meno di 1 ettaro	32	-	8	36	57	14	898	591	1
1 -- 2	78	-	13	29	44	22	662	422	1
2 -- 3	112	-	14	38	47	12	468	299	2
3 -- 5	242	-	24	63	58	44	696	424	1
5 -- 10	411	-	21	81	57	76	649	420	5
10 -- 20	389	-	20	58	39	69	363	206	2
20 -- 30	162	-	7	18	20	22	113	64	1
30 -- 50	112	-	6	10	17	15	70	37	-
50 -- 100	48	-	2	2	7	6	29	14	-
100 ed oltre	16	-	-	-	3	3	6	4	-
<b>TOTALE</b>	<b>1.607</b>	<b>-</b>	<b>116</b>	<b>339</b>	<b>356</b>	<b>284</b>	<b>3.969</b>	<b>2.486</b>	<b>14</b>
CAPI									
CLASSI DI SUPERFICIE TOTALE (in ettari)									
Senza superficie	265	-	-	-	-	-	20.000	-	-
Meno di 1 ettaro	43	-	36	126	48	7	7.822	2.576	-
1 -- 2	162	-	63	156	119	394	51.689	3.890	-
2 -- 3	327	-	147	177	179	282	63.650	9.628	-
3 -- 5	2.471	-	215	259	209	1.450	2.108.161	10.721	29
5 -- 10	5.031	-	457	504	405	2.212	121.877	11.984	46
10 -- 20	10.206	-	187	902	241	5.061	231.989	6.767	41
20 -- 30	8.373	-	78	414	106	259	210.586	1.409	82
30 -- 50	8.993	-	188	392	82	4.594	185.190	1.297	-
50 -- 100	5.920	-	24	36	26	7.200	207.344	182	-
100 ed oltre	5.956	-	-	-	7	576	517	192	-
<b>TOTALE</b>	<b>47.747</b>	<b>-</b>	<b>1.395</b>	<b>2.966</b>	<b>1.422</b>	<b>22.035</b>	<b>3.208.825</b>	<b>48.646</b>	<b>198</b>
CLASSI DI SAU (in ettari)									
Senza superficie	280	-	4	21	34	70	20.082	35	13
Meno di 1 ettaro	102	-	57	260	154	383	75.775	6.727	5
1 -- 2	398	-	72	182	117	1.000	30.555	15.121	2
2 -- 3	1.959	-	202	188	200	25	40.553	4.384	24
3 -- 5	1.778	-	256	399	277	1.452	2.191.230	6.186	3
5 -- 10	5.592	-	418	585	278	2.574	83.704	10.147	44
10 -- 20	10.486	-	189	916	173	4.120	371.168	3.417	104
20 -- 30	8.359	-	102	313	95	3.449	4.111	1.274	3
30 -- 50	7.635	-	72	94	62	1.190	184.127	1.018	-
50 -- 100	5.250	-	23	8	25	7.196	207.243	145	-
100 ed oltre	5.908	-	-	-	7	576	277	192	-
<b>TOTALE</b>	<b>47.747</b>	<b>-</b>	<b>1.395</b>	<b>2.966</b>	<b>1.422</b>	<b>22.035</b>	<b>3.208.825</b>	<b>48.646</b>	<b>198</b>

**Tavola 3.8 - Aziende con bovini e relativo numero di capi per classe di capi, classe di superficie totale e classe di superficie agricola utilizzata (SAU)**

CLASSI DI SUPERFICIE TOTALE CLASSI DI SAU	CLASSI DI CAPI									Totale	
	1 -- 2	3 -- 5	6 -- 9	10 -- 19	20 -- 49	50 -- 99	100 -- 499	500 -- 999	1000 -- 1999		2000 ed oltre
AZIENDE											
CLASSI DI SUPERFICIE TOTALE (in ettari)											
Senza superficie	-	-	-	1	1	-	1	-	-	-	3
Meno di 1 ettaro	10	1	1	1	-	-	-	-	-	-	13
1 -- 2	10	11	7	3	1	-	-	-	-	-	32
2 -- 3	21	22	11	4	3	-	-	-	-	-	61
3 -- 5	60	63	44	23	9	-	-	-	1	-	200
5 -- 10	70	103	100	101	54	2	5	-	-	-	435
10 -- 20	26	49	69	137	123	30	9	1	-	-	444
20 -- 30	1	9	14	44	72	38	14	1	-	-	193
30 -- 50	4	6	7	17	45	49	21	-	-	-	149
50 -- 100	1	1	2	4	13	14	25	-	-	-	60
100 ed oltre	-	1	-	1	3	2	6	2	2	-	17
TOTALE	203	266	255	336	324	135	81	4	3	-	1.607
CLASSI DI SAU (in ettari)											
Senza superficie	1	-	-	2	1	-	1	-	-	-	5
Meno di 1 ettaro	21	7	2	2	-	-	-	-	-	-	32
1 -- 2	27	26	15	6	4	-	-	-	-	-	78
2 -- 3	29	41	27	9	5	-	-	-	1	-	112
3 -- 5	56	70	58	46	11	-	1	-	-	-	242
5 -- 10	50	77	93	119	63	4	5	-	-	-	411
10 -- 20	15	33	47	112	136	35	10	1	-	-	389
20 -- 30	1	8	10	22	59	46	15	1	-	-	162
30 -- 50	3	2	2	15	32	37	21	-	-	-	112
50 -- 100	-	1	1	2	11	11	22	-	-	-	48
100 ed oltre	-	1	-	1	2	2	6	2	2	-	16
TOTALE	203	266	255	336	324	135	81	4	3	-	1.607
CAPI											
CLASSI DI SUPERFICIE TOTALE (in ettari)											
Senza superficie	-	-	-	16	40	-	209	-	-	-	265
Meno di 1 ettaro	17	5	8	13	-	-	-	-	-	-	43
1 -- 2	15	40	48	33	26	-	-	-	-	-	162
2 -- 3	34	81	79	48	85	-	-	-	-	-	327
3 -- 5	94	245	329	275	228	-	-	-	1.300	-	2.471
5 -- 10	110	416	733	1.323	1.528	123	798	-	-	-	5.031
10 -- 20	45	195	508	1.915	3.768	1.841	1.149	785	-	-	10.206
20 -- 30	2	39	108	620	2.386	2.506	2.022	690	-	-	8.373
30 -- 50	7	21	49	267	1.533	3.383	3.733	-	-	-	8.993
50 -- 100	1	4	14	60	404	989	4.448	-	-	-	5.920
100 ed oltre	-	3	-	19	96	160	1.650	1.563	2.465	-	5.956
TOTALE	325	1.049	1.876	4.589	10.094	9.002	14.009	3.038	3.765	-	47.747
CLASSI DI SAU (in ettari)											
Senza superficie	1	-	-	30	40	-	209	-	-	-	280
Meno di 1 ettaro	36	27	14	25	-	-	-	-	-	-	102
1 -- 2	39	92	108	65	94	-	-	-	-	-	398
2 -- 3	48	160	190	113	148	-	-	-	1.300	-	1.959
3 -- 5	90	283	436	579	290	-	100	-	-	-	1.778
5 -- 10	80	312	688	1.595	1.823	246	848	-	-	-	5.592
10 -- 20	24	128	338	1.590	4.147	2.183	1.291	785	-	-	10.486
20 -- 30	2	34	79	312	2.005	3.068	2.169	690	-	-	8.359
30 -- 50	5	6	15	233	1.125	2.571	3.680	-	-	-	7.635
50 -- 100	-	4	8	28	374	774	4.062	-	-	-	5.250
100 ed oltre	-	3	-	19	48	160	1.650	1.563	2.465	-	5.908
TOTALE	325	1.049	1.876	4.589	10.094	9.002	14.009	3.038	3.765	-	47.747

**Tavola 3.9 - Aziende con vacche da latte e relativo numero di capi per classe di capi, classe di superficie totale e classe di superficie agricola utilizzata (SAU)**

CLASSI DI SUPERFICIE TOTALE CLASSI DI SAU	CLASSI DI CAPI										Totale
	1 -- 2	3 -- 5	6 -- 9	10 -- 19	20 -- 49	50 -- 99	100 -- 499	500 -- 999	1000 -- 1999	2000 ed oltre	
AZIENDE											
CLASSI DI SUPERFICIE TOTALE (in ettari)											
Senza superficie	-	-	-	-	-	-	-	-	-	-	-
Meno di 1 ettaro	1	1	-	-	-	-	-	-	-	-	2
1 -- 2	4	1	-	-	-	-	-	-	-	-	5
2 -- 3	5	-	1	1	-	-	-	-	-	-	7
3 -- 5	9	4	3	-	-	-	-	-	-	-	16
5 -- 10	23	11	3	2	-	-	-	-	-	-	39
10 -- 20	14	16	8	1	4	-	-	-	-	-	43
20 -- 30	2	4	6	7	4	1	-	-	-	-	24
30 -- 50	-	1	1	3	5	1	-	-	-	-	11
50 -- 100	-	1	-	3	1	2	2	-	-	-	9
100 ed oltre	-	-	-	-	-	-	2	-	-	-	2
TOTALE	58	39	22	17	14	4	4	-	-	-	158
CLASSI DI SAU (in ettari)											
Senza superficie	-	-	-	-	-	-	-	-	-	-	-
Meno di 1 ettaro	4	1	-	-	-	-	-	-	-	-	5
1 -- 2	4	2	2	1	-	-	-	-	-	-	9
2 -- 3	9	2	-	-	-	-	-	-	-	-	11
3 -- 5	15	5	4	1	-	-	-	-	-	-	25
5 -- 10	17	16	2	1	1	-	-	-	-	-	37
10 -- 20	7	9	12	3	4	-	-	-	-	-	35
20 -- 30	2	2	1	6	3	2	-	-	-	-	16
30 -- 50	-	2	1	3	5	-	-	-	-	-	11
50 -- 100	-	-	-	2	1	2	2	-	-	-	7
100 ed oltre	-	-	-	-	-	-	2	-	-	-	2
TOTALE	58	39	22	17	14	4	4	-	-	-	158
CAPI											
CLASSI DI SUPERFICIE TOTALE (in ettari)											
Senza superficie	-	-	-	-	-	-	-	-	-	-	-
Meno di 1 ettaro	1	3	-	-	-	-	-	-	-	-	4
1 -- 2	5	4	-	-	-	-	-	-	-	-	9
2 -- 3	8	-	6	14	-	-	-	-	-	-	28
3 -- 5	14	15	22	-	-	-	-	-	-	-	51
5 -- 10	37	41	18	20	-	-	-	-	-	-	116
10 -- 20	19	62	57	18	103	-	-	-	-	-	259
20 -- 30	3	16	46	92	109	65	-	-	-	-	331
30 -- 50	-	4	7	33	138	70	-	-	-	-	252
50 -- 100	-	4	-	48	35	146	230	-	-	-	463
100 ed oltre	-	-	-	-	-	-	250	-	-	-	250
TOTALE	87	149	156	225	385	281	480	-	-	-	1.763
CLASSI DI SAU (in ettari)											
Senza superficie	-	-	-	-	-	-	-	-	-	-	-
Meno di 1 ettaro	6	3	-	-	-	-	-	-	-	-	9
1 -- 2	4	7	15	14	-	-	-	-	-	-	40
2 -- 3	16	9	-	-	-	-	-	-	-	-	25
3 -- 5	23	17	25	10	-	-	-	-	-	-	75
5 -- 10	26	62	12	10	22	-	-	-	-	-	132
10 -- 20	9	35	90	40	101	-	-	-	-	-	275
20 -- 30	3	8	7	80	89	135	-	-	-	-	322
30 -- 50	-	8	7	36	138	-	-	-	-	-	189
50 -- 100	-	-	-	35	35	146	230	-	-	-	446
100 ed oltre	-	-	-	-	-	-	250	-	-	-	250
TOTALE	87	149	156	225	385	281	480	-	-	-	1.763

**Tavola 3.10 - Aziende con suini e relativo numero di capi per classe di capi, classe di superficie totale e classe di superficie agricola utilizzata (SAU)**

CLASSI DI SUPERFICIE TOTALE CLASSI DI SAU	CLASSI DI CAPI									Totale
	1 -- 2	3 -- 5	6 -- 9	10 -- 19	20 -- 49	50 -- 99	100 -- 499	500 -- 999	1000 ed oltre	
AZIENDE										
CLASSI DI SUPERFICIE TOTALE (in ettari)										
Meno di 1 ettaro	5	-	-	-	-	-	-	-	-	5
1 -- 2	11	1	1	-	-	-	2	-	-	15
2 -- 3	8	3	-	-	-	1	1	-	-	13
3 -- 5	20	2	1	-	-	-	2	-	1	26
5 -- 10	48	5	-	-	3	-	-	1	1	58
10 -- 20	58	17	2	-	4	4	2	4	1	92
20 -- 30	20	8	3	2	1	2	-	-	-	36
30 -- 50	12	8	1	2	1	-	1	2	1	28
50 -- 100	2	-	-	1	1	1	-	-	3	8
100 ed oltre	1	-	-	1	-	-	-	1	-	3
TOTALE	185	44	8	6	10	8	8	8	7	284
CLASSI DI SAU (in ettari)										
Senza superficie	-	-	-	-	-	1	-	-	-	1
Meno di 1 ettaro	12	-	-	-	-	-	2	-	-	14
1 -- 2	14	3	1	-	-	1	2	1	-	22
2 -- 3	10	2	-	-	-	-	-	-	-	12
3 -- 5	35	3	1	-	3	-	1	-	1	44
5 -- 10	61	9	-	-	1	2	1	1	1	76
10 -- 20	37	16	3	1	4	3	1	3	1	69
20 -- 30	8	7	2	3	-	-	-	1	1	22
30 -- 50	7	4	1	-	1	-	1	1	-	15
50 -- 100	-	-	-	1	1	1	-	-	3	6
100 ed oltre	1	-	-	1	-	-	-	1	-	3
TOTALE	185	44	8	6	10	8	8	8	7	284
CAPI										
CLASSI DI SUPERFICIE TOTALE (in ettari)										
Meno di 1 ettaro	7	-	-	-	-	-	-	-	-	7
1 -- 2	15	5	6	-	-	-	368	-	-	394
2 -- 3	12	13	-	-	-	57	200	-	-	282
3 -- 5	29	10	8	-	-	-	253	-	1.150	1.450
5 -- 10	70	17	-	-	83	-	-	600	1.442	2.212
10 -- 20	94	60	15	-	142	245	525	2.777	1.203	5.061
20 -- 30	36	31	21	22	27	122	-	-	-	259
30 -- 50	19	31	8	34	25	-	450	1.663	2.364	4.594
50 -- 100	4	-	-	10	48	55	-	-	7.083	7.200
100 ed oltre	2	-	-	16	-	-	-	558	-	576
TOTALE	288	167	58	82	325	479	1.796	5.598	13.242	22.035
CLASSI DI SAU (in ettari)										
Senza superficie	-	-	-	-	-	70	-	-	-	70
Meno di 1 ettaro	15	-	-	-	-	-	368	-	-	383
1 -- 2	23	14	6	-	-	57	300	600	-	1.000
2 -- 3	16	9	-	-	-	-	-	-	-	25
3 -- 5	46	12	8	-	83	-	153	-	1.150	1.452
5 -- 10	101	30	-	-	36	115	100	750	1.442	2.574
10 -- 20	60	57	21	12	133	182	425	2.027	1.203	4.120
20 -- 30	14	29	15	44	-	-	-	983	2.364	3.449
30 -- 50	11	16	8	-	25	-	450	680	-	1.190
50 -- 100	-	-	-	10	48	55	-	-	7.083	7.196
100 ed oltre	2	-	-	16	-	-	-	558	-	576
TOTALE	288	167	58	82	325	479	1.796	5.598	13.242	22.035

**Tavola 3.11 - Aziende con ovini e relativo numero di capi per classe di capi, classe di superficie totale e classe di superficie agricola utilizzata (SAU)**

CLASSI DI SUPERFICIE TOTALE CLASSI DI SAU	CLASSI DI CAPI										Totale
	1 -- 2	3 -- 9	10 -- 19	20 -- 49	50 -- 99	100 -- 499	500 -- 999	1000 -- 2999	3000 -- 4999	5000 ed oltre	
AZIENDE											
CLASSI DI SUPERFICIE TOTALE (in ettari)											
Senza superficie	-	-	-	-	-	-	-	-	-	-	-
Meno di 1 ettaro	1	1	2	-	-	-	-	-	-	-	4
1 -- 2	2	8	2	-	-	-	-	-	-	-	12
2 -- 3	1	2	3	-	-	1	-	-	-	-	7
3 -- 5	3	10	3	2	1	-	-	-	-	-	19
5 -- 10	4	13	2	5	1	1	-	-	-	-	26
10 -- 20	6	11	5	2	-	-	-	-	-	-	24
20 -- 30	1	4	-	2	-	-	-	-	-	-	7
30 -- 50	3	2	6	2	1	-	-	-	-	-	14
50 -- 100	1	1	1	-	-	-	-	-	-	-	3
100 ed oltre	-	-	-	-	-	-	-	-	-	-	-
TOTALE	22	52	24	13	3	2	-	-	-	-	116
CLASSE DI SAU (in ettari)											
Senza superficie	-	1	-	-	-	-	-	-	-	-	1
Meno di 1 ettaro	2	4	2	-	-	-	-	-	-	-	8
1 -- 2	2	8	3	-	-	-	-	-	-	-	13
2 -- 3	1	9	2	1	-	1	-	-	-	-	14
3 -- 5	5	10	5	3	1	-	-	-	-	-	24
5 -- 10	6	6	4	3	1	1	-	-	-	-	21
10 -- 20	4	10	1	5	-	-	-	-	-	-	20
20 -- 30	1	2	3	-	1	-	-	-	-	-	7
30 -- 50	1	1	3	1	-	-	-	-	-	-	6
50 -- 100	-	1	1	-	-	-	-	-	-	-	2
100 ed oltre	-	-	-	-	-	-	-	-	-	-	-
TOTALE	22	52	24	13	3	2	-	-	-	-	116
CAPI											
CLASSI DI SUPERFICIE TOTALE (in ettari)											
Senza superficie	-	-	-	-	-	-	-	-	-	-	-
Meno di 1 ettaro	2	4	30	-	-	-	-	-	-	-	36
1 -- 2	4	35	24	-	-	-	-	-	-	-	63
2 -- 3	1	11	35	-	-	100	-	-	-	-	147
3 -- 5	5	54	36	60	60	-	-	-	-	-	215
5 -- 10	7	56	31	103	80	180	-	-	-	-	457
10 -- 20	9	54	69	55	-	-	-	-	-	-	187
20 -- 30	1	31	-	46	-	-	-	-	-	-	78
30 -- 50	4	15	79	40	50	-	-	-	-	-	188
50 -- 100	1	5	18	-	-	-	-	-	-	-	24
100 ed oltre	-	-	-	-	-	-	-	-	-	-	-
TOTALE	34	265	322	304	190	280	-	-	-	-	1.395
CLASSE DI SAU (in ettari)											
Senza superficie	-	4	-	-	-	-	-	-	-	-	4
Meno di 1 ettaro	4	23	30	-	-	-	-	-	-	-	57
1 -- 2	4	34	34	-	-	-	-	-	-	-	72
2 -- 3	1	46	25	30	-	100	-	-	-	-	202
3 -- 5	8	51	67	70	60	-	-	-	-	-	256
5 -- 10	9	27	59	63	80	180	-	-	-	-	418
10 -- 20	6	52	10	121	-	-	-	-	-	-	189
20 -- 30	1	14	37	-	50	-	-	-	-	-	102
30 -- 50	1	9	42	20	-	-	-	-	-	-	72
50 -- 100	-	5	18	-	-	-	-	-	-	-	23
100 ed oltre	-	-	-	-	-	-	-	-	-	-	-
TOTALE	34	265	322	304	190	280	-	-	-	-	1.395

**Tavola 3.12 - Aziende con polli da carne e relativo numero di capi per classe di capi, classe di superficie totale e classe di superficie agricola utilizzata (SAU)**

CLASSI DI SUPERFICIE TOTALE CLASSI DI SAU	CLASSI DI CAPI									Totale
	Meno di 50	50 -- 100	100 -- 500	500 -- 1000	1000 -- 5000	5000 -- 10000	10000 -- 25000	25000 -- 50000	50000 ed oltre	
AZIENDE										
CLASSI DI SUPERFICIE TOTALE (in ettari)										
Senza superficie	-	-	-	-	-	-	1	-	-	1
Meno di 1 ettaro	101	3	-	-	1	-	-	-	-	105
1 -- 2	178	9	2	-	-	-	-	1	-	190
2 -- 3	167	6	1	-	-	-	-	1	-	175
3 -- 5	284	22	4	1	-	1	1	-	2	315
5 -- 10	441	21	6	-	-	-	2	1	-	471
10 -- 20	257	16	5	-	2	-	2	2	1	285
20 -- 30	68	9	5	-	-	-	-	-	-	82
30 -- 50	51	6	5	1	-	-	-	-	-	63
50 -- 100	17	1	3	-	-	-	1	1	2	25
100 ed oltre	3	1	1	-	-	-	-	-	-	5
TOTALE	1.567	94	32	2	3	1	7	6	5	1.717
CLASSI DI SAU (in ettari)										
Senza superficie	1	-	-	-	-	-	1	-	-	2
Meno di 1 ettaro	318	9	1	-	1	-	-	1	-	330
1 -- 2	229	14	3	1	-	-	1	-	-	248
2 -- 3	153	12	2	-	-	-	-	1	-	168
3 -- 5	291	18	6	-	1	1	1	1	2	321
5 -- 10	296	14	1	-	-	-	1	2	-	314
10 -- 20	180	14	7	-	1	-	2	-	1	205
20 -- 30	46	7	3	1	-	-	-	-	-	57
30 -- 50	38	4	6	-	-	-	-	-	-	48
50 -- 100	12	1	3	-	-	-	1	1	2	20
100 ed oltre	3	1	-	-	-	-	-	-	-	4
TOTALE	1.567	94	32	2	3	1	7	6	5	1.717
CAPI										
CLASSI DI SUPERFICIE TOTALE (in ettari)										
Senza superficie	-	-	-	-	-	-	20.000	-	-	20.000
Meno di 1 ettaro	1.281	160	-	-	2.000	-	-	-	-	3.441
1 -- 2	2.539	500	350	-	-	-	-	36.000	-	39.389
2 -- 3	2.402	353	200	-	-	-	-	32.000	-	34.955
3 -- 5	3.881	1.235	910	500	-	6.400	10.000	-	2.075.000	2.097.926
5 -- 10	5.904	1.124	900	-	-	-	25.000	48.000	-	80.928
10 -- 20	3.774	940	650	-	5.000	-	46.000	60.000	100.000	216.364
20 -- 30	1.176	542	820	-	-	-	-	-	-	2.538
30 -- 50	701	360	700	500	-	-	-	-	-	2.261
50 -- 100	297	80	300	-	-	-	10.000	48.000	148.000	206.677
100 ed oltre	22	50	150	-	-	-	-	-	-	222
TOTALE	21.977	5.344	4.980	1.000	7.000	6.400	111.000	224.000	2.323.000	2.704.701
CLASSI DI SAU (in ettari)										
Senza superficie	1	-	-	-	-	-	20.000	-	-	20.001
Meno di 1 ettaro	4.452	470	150	-	2.000	-	-	36.000	-	43.072
1 -- 2	3.023	823	500	500	-	-	10.000	-	-	14.846
2 -- 3	2.043	669	300	-	-	-	-	32.000	-	35.012
3 -- 5	3.868	990	1.310	-	4.000	6.400	15.000	48.000	2.075.000	2.154.568
5 -- 10	4.204	790	100	-	-	-	10.000	60.000	-	75.094
10 -- 20	2.763	812	1.150	-	1.000	-	46.000	-	100.000	151.725
20 -- 30	838	410	320	500	-	-	-	-	-	2.068
30 -- 50	555	250	800	-	-	-	-	-	-	1.605
50 -- 100	208	80	350	-	-	-	10.000	48.000	148.000	206.638
100 ed oltre	22	50	-	-	-	-	-	-	-	72
TOTALE	21.977	5.344	4.980	1.000	7.000	6.400	111.000	224.000	2.323.000	2.704.701

**Tavola 3.13 - Aziende con galline da uova e relativo numero di capi per classe di capi, classe di superficie totale e classe di superficie agricola utilizzata (SAU)**

CLASSI DI SUPERFICIE TOTALE		CLASSI DI CAPI										Totale
CLASSI DI SAU	Meno di 50	50 --100	100 -- 500	500 --1000	1000 -- 3000	3000 -- 5000	5000 -- 10000	10000 -- 25000	25000 -- 50000	50000 ed oltre		
AZIENDE												
CLASSI DI SUPERFICIE TOTALE (in ettari)												
Senza superficie	-	-	-	-	-	-	-	-	-	-	-	
Meno di 1 ettaro	288	-	2	-	-	-	-	-	-	-	290	
1 -- 2	482	2	-	-	-	-	1	-	-	-	485	
2 -- 3	441	4	3	-	-	-	-	1	-	-	449	
3 -- 5	707	11	1	1	-	-	-	-	-	-	720	
5 -- 10	912	14	4	3	-	1	1	1	-	-	936	
10 -- 20	464	15	-	-	-	-	1	-	-	-	480	
20 -- 30	129	6	-	-	-	-	1	-	-	1	137	
30 -- 50	77	6	1	-	-	-	-	-	-	2	86	
50 -- 100	27	1	1	-	-	-	-	-	-	-	29	
100 ed oltre	5	2	-	-	-	-	-	-	-	-	7	
TOTALE	3.532	61	12	4	-	1	4	2	-	3	3.619	
CLASSI DI SAU (in ettari)												
Senza superficie	13	-	-	-	-	-	-	-	-	-	13	
Meno di 1 ettaro	816	1	2	-	-	-	-	1	-	-	820	
1 -- 2	599	7	1	1	-	-	1	-	-	-	609	
2 -- 3	423	5	3	-	-	-	-	-	-	-	431	
3 -- 5	608	12	1	2	-	1	1	1	-	-	626	
5 -- 10	589	8	3	1	-	-	-	-	-	-	601	
10 -- 20	306	15	-	-	-	-	2	-	-	1	324	
20 -- 30	96	6	-	-	-	-	-	-	-	-	102	
30 -- 50	57	4	1	-	-	-	-	-	-	2	64	
50 -- 100	20	2	1	-	-	-	-	-	-	-	23	
100 ed oltre	5	1	-	-	-	-	-	-	-	-	6	
TOTALE	3.532	61	12	4	-	1	4	2	-	3	3.619	
CAPI												
CLASSI DI SUPERFICIE TOTALE (in ettari)												
Senza superficie	-	-	-	-	-	-	-	-	-	-	-	
Meno di 1 ettaro	2.378	-	300	-	-	-	-	-	-	-	2.678	
1 -- 2	3.945	140	-	-	-	-	8.000	-	-	-	12.085	
2 -- 3	3.621	200	600	-	-	-	-	24.000	-	-	28.421	
3 -- 5	7.177	610	400	500	-	-	-	-	-	-	8.687	
5 -- 10	9.616	790	600	1.800	-	4.000	8.000	15.000	-	-	39.806	
10 -- 20	5.496	810	-	-	-	-	8.000	-	-	-	14.306	
20 -- 30	1.713	300	-	-	-	-	5.000	-	-	200.000	207.013	
30 -- 50	1.133	340	100	-	-	-	-	-	-	175.000	176.573	
50 -- 100	308	50	200	-	-	-	-	-	-	-	558	
100 ed oltre	98	100	-	-	-	-	-	-	-	-	198	
TOTALE	35.485	3.340	2.200	2.300	-	4.000	29.000	39.000	-	375.000	490.325	
CLASSI DI SAU (in ettari)												
Senza superficie	69	-	-	-	-	-	-	-	-	-	69	
Meno di 1 ettaro	6.431	70	300	-	-	-	-	24.000	-	-	30.801	
1 -- 2	5.456	430	250	500	-	-	8.000	-	-	-	14.636	
2 -- 3	4.162	260	750	-	-	-	-	-	-	-	5.172	
3 -- 5	6.578	650	100	1.300	-	4.000	8.000	15.000	-	-	35.628	
5 -- 10	6.385	430	500	500	-	-	-	-	-	-	7.815	
10 -- 20	3.813	810	-	-	-	-	13.000	-	-	200.000	217.623	
20 -- 30	1.406	310	-	-	-	-	-	-	-	-	1.716	
30 -- 50	854	230	100	-	-	-	-	-	-	175.000	176.184	
50 -- 100	233	100	200	-	-	-	-	-	-	-	533	
100 ed oltre	98	50	-	-	-	-	-	-	-	-	148	
TOTALE	35.485	3.340	2.200	2.300	-	4.000	29.000	39.000	-	375.000	490.325	



**Tavola 3.14 - Aziende che utilizzano mezzi meccanici aziendali ed extraziendali per titolo di possesso dei mezzi meccanici, tipo di mezzo utilizzato e zona altimetrica**

MEZZI MECCANICI	Totale aziende	DI PROPRIETÀ SOLO DELL'AZIENDA			In comproprietà	Forniti da terzi
		Aziende	NUMERO MEZZI			
			Totale	Di età inferiore a 10 anni		
TOTALE						
TOTALE	15.860	14.873	-	-	478	6.182
Trattrici	11.947	10.513	18.751	4.130	247	2.084
Di potenza inferiore a 40 Kw	7.205	6.780	8.255	1.042	150	486
Da 40 Kw a meno di 60 Kw	6.275	5.437	7.332	1.972	112	909
Da 60 Kw a meno di 100 Kw	2.683	2.079	2.658	881	40	634
Di 100 Kw e oltre	568	404	506	235	11	170
Motocoltivatori, motozappe, motofresatrici e motofalciatrici	11.591	11.143	16.264	1.821	194	591
Mietitrebbiatrici	4.537	453	549	82	37	4.218
Macchine per la raccolta completamente automatizzata di:						
Patata	12	8	8	5	-	4
Barbabietola da zucchero	88	19	64	53	1	69
Altri prodotti	276	180	214	62	1	97
Apparecchi meccanici distribuzione dei prodotti fitoiatrici	7.710	7.089	8.886	1.455	118	818
Macchine per la fertilizzazione	3.770	3.370	3.856	641	71	403
Altri mezzi meccanici	4.168	3.699	-	-	55	536
MONTAGNA						
TOTALE	-	-	-	-	-	-
Trattrici	-	-	-	-	-	-
Di potenza inferiore a 40 Kw	-	-	-	-	-	-
Da 40 Kw a meno di 60 Kw	-	-	-	-	-	-
Da 60 Kw a meno di 100 Kw	-	-	-	-	-	-
Di 100 Kw e oltre	-	-	-	-	-	-
Motocoltivatori, motozappe, motofresatrici e motofalciatrici	-	-	-	-	-	-
Mietitrebbiatrici	-	-	-	-	-	-
Macchine per la raccolta completamente automatizzata di:						
Patata	-	-	-	-	-	-
Barbabietola da zucchero	-	-	-	-	-	-
Altri prodotti	-	-	-	-	-	-
Apparecchi meccanici distribuzione dei prodotti fitoiatrici	-	-	-	-	-	-
Macchine per la fertilizzazione	-	-	-	-	-	-
Altri mezzi meccanici	-	-	-	-	-	-
COLLINA						
TOTALE	15.555	14.583	-	-	475	6.087
Trattrici	11.721	10.303	18.369	4.082	245	2.066
Di potenza inferiore a 40 Kw	7.050	6.630	8.075	1.024	149	481
Da 40 Kw a meno di 60 Kw	6.159	5.328	7.199	1.960	111	900
Da 60 Kw a meno di 100 Kw	2.635	2.036	2.601	867	40	628
Di 100 Kw e oltre	561	397	494	231	11	170
Motocoltivatori, motozappe, motofresatrici e motofalciatrici	11.345	10.904	15.964	1.805	194	581
Mietitrebbiatrici	4.452	444	536	79	36	4.143
Macchine per la raccolta completamente automatizzata di:						
Patata	12	8	8	5	-	4
Barbabietola da zucchero	87	19	64	53	1	68
Altri prodotti	275	179	213	62	1	97
Apparecchi meccanici distribuzione dei prodotti fitoiatrici	7.605	6.986	8.767	1.445	118	816
Macchine per la fertilizzazione	3.696	3.300	3.779	632	71	398
Altri mezzi meccanici	4.120	3.659	-	-	55	528
PIANURA						
TOTALE	305	290	-	-	3	95
Trattrici	226	210	382	48	2	18
Di potenza inferiore a 40 Kw	155	150	180	18	1	5
Da 40 Kw a meno di 60 Kw	116	109	133	12	1	9
Da 60 Kw a meno di 100 Kw	48	43	57	14	-	6
Di 100 Kw e oltre	7	7	12	4	-	-
Motocoltivatori, motozappe, motofresatrici e motofalciatrici	246	239	300	16	-	10
Mietitrebbiatrici	85	9	13	3	1	75
Macchine per la raccolta completamente automatizzata di:						
Patata	-	-	-	-	-	-
Barbabietola da zucchero	1	-	-	-	-	1
Altri prodotti	1	1	1	-	-	-
Apparecchi meccanici distribuzione dei prodotti fitoiatrici	105	103	119	10	-	2
Macchine per la fertilizzazione	74	70	77	9	-	5
Altri mezzi meccanici	48	40	-	-	-	8

**Tavola 3.15 - Aziende e relativo numero di giornate di lavoro aziendale, per classe di giornate di lavoro, classe di superficie totale e classe di superficie agricola utilizzata (SAU)**

CLASSI DI SUPERFICIE TOTALE		CLASSI DI GIORNATE DI LAVORO								Totale
CLASSI DI SAU	Meno di 50	50 -- 100	100 -- 200	200 -- 300	300 -- 500	500 -- 1000	1000 -- 2500	2500 ed oltre		
AZIENDE										
CLASSI DI SUPERFICIE TOTALE (in ettari)										
Senza superficie	1	-	-	1	2	-	-	-	4	
Meno di 1 ettaro	1.607	825	539	146	84	10	-	-	3.211	
1 -- 2	1.248	732	764	327	268	34	4	-	3.377	
2 -- 3	762	475	555	303	356	75	2	-	2.528	
3 -- 5	624	507	615	465	644	230	6	-	3.091	
5 -- 10	352	308	484	447	912	536	16	-	3.055	
10 -- 20	93	55	140	179	491	427	41	1	1.427	
20 -- 30	13	4	20	45	142	147	35	1	407	
30 -- 50	6	4	14	24	94	110	27	-	279	
50 -- 100	6	2	5	7	24	54	25	2	125	
100 ed oltre	-	-	-	1	8	13	11	2	35	
TOTALE	4.712	2.912	3.136	1.945	3.025	1.636	167	6	17.539	
CLASSI DI SAU (in ettari)										
Senza superficie	16	3	4	2	3	1	-	-	29	
Meno di 1 ettaro	3.161	1.698	1.183	326	222	22	3	-	6.615	
1 -- 2	831	660	836	453	407	65	4	-	3.256	
2 -- 3	322	245	440	319	427	129	3	-	1.885	
3 -- 5	216	192	363	404	702	294	6	-	2.177	
5 -- 10	115	88	220	286	720	509	20	-	1.958	
10 -- 20	40	19	63	114	340	358	48	2	984	
20 -- 30	3	4	12	22	109	120	32	-	302	
30 -- 50	4	1	11	12	73	82	24	-	207	
50 -- 100	4	2	4	6	16	44	16	2	94	
100 ed oltre	-	-	-	1	6	12	11	2	32	
TOTALE	4.712	2.912	3.136	1.945	3.025	1.636	167	6	17.539	
GIORNATE DI LAVORO AZIENDALE										
CLASSI DI SUPERFICIE TOTALE (in ettari)										
Senza superficie	10	-	-	270	635	-	-	-	915	
Meno di 1 ettaro	32.373	52.891	68.000	32.017	29.153	5.780	-	-	220.214	
1 -- 2	27.323	48.275	100.557	74.590	91.375	20.235	5.960	-	368.315	
2 -- 3	16.582	31.103	75.435	69.824	123.980	44.313	2.950	-	364.187	
3 -- 5	14.161	33.939	83.312	108.071	231.561	141.940	6.650	-	619.634	
5 -- 10	8.328	20.649	66.187	105.971	330.301	335.380	18.362	-	885.178	
10 -- 20	2.162	3.615	19.124	41.876	176.552	284.331	48.392	10.350	586.402	
20 -- 30	439	326	3.083	10.956	50.705	97.501	43.038	23.672	229.720	
30 -- 50	144	265	2.080	5.624	33.533	78.340	37.241	-	157.227	
50 -- 100	140	100	688	1.703	9.027	36.442	32.241	9.581	89.922	
100 ed oltre	-	-	-	290	2.730	9.038	14.838	9.591	36.487	
TOTALE	101.662	191.163	418.466	451.192	1.079.552	1.053.300	209.672	53.194	3.558.201	
CLASSI DI SAU (in ettari)										
Senza superficie	281	170	610	470	935	900	-	-	3.366	
Meno di 1 ettaro	68.027	109.287	151.452	72.955	76.288	12.955	3.551	-	494.515	
1 -- 2	18.206	44.848	111.598	103.688	139.197	39.198	5.960	-	462.695	
2 -- 3	6.456	16.231	60.764	74.014	152.397	76.891	4.050	-	390.803	
3 -- 5	4.791	12.976	50.685	94.713	251.466	179.027	6.800	-	600.458	
5 -- 10	2.502	5.980	30.513	67.983	262.098	324.462	22.601	-	716.139	
10 -- 20	1.166	1.215	8.813	27.494	123.069	241.092	57.378	34.022	494.249	
20 -- 30	33	306	1.853	5.327	39.372	82.528	41.037	-	170.456	
30 -- 50	84	50	1.630	2.805	26.493	57.558	33.410	-	122.030	
50 -- 100	116	100	548	1.453	6.147	30.271	20.047	9.581	68.263	
100 ed oltre	-	-	-	290	2.090	8.418	14.838	9.591	35.227	
TOTALE	101.662	191.163	418.466	451.192	1.079.552	1.053.300	209.672	53.194	3.558.201	

**Tavola 3.16 - Aziende per categoria di manodopera familiare, classe di superficie totale, classe di superficie agricola utilizzata (SAU) e sesso**

		FAMILIARI E PARENTI DEL CONDUTTORE					
CLASSI DI SUPERFICIE TOTALE CLASSI DI SAU	Conduttore	CONIUGE		ALTRI FAMILIARI DEL CONDUTTORE		Parenti del conduttore	Totale
		Totale	Di cui che lavora in azienda	Totale	Di cui che lavorano in azienda		
TOTALE							
CLASSI DI SUPERFICIE TOTALE (in ettari)							
Senza superficie	4	2	1	1	-	-	4
Meno di 1 ettaro	3.203	1.823	1.116	1.013	233	157	3.203
1 -- 2	3.370	1.982	1.335	1.158	358	226	3.370
2 -- 3	2.522	1.493	1.062	930	314	225	2.522
3 -- 5	3.080	1.893	1.390	1.353	518	296	3.080
5 -- 10	3.047	1.992	1.521	1.592	750	298	3.047
10 -- 20	1.415	951	770	858	461	170	1.415
20 -- 30	400	268	212	273	165	51	400
30 -- 50	274	199	146	185	109	41	274
50 -- 100	121	86	62	85	52	16	121
100 ed oltre	31	21	18	21	13	8	31
TOTALE	17.467	10.710	7.633	7.469	2.973	1.488	17.467
CLASSI DI SAU (in ettari)							
Senza superficie	29	17	8	9	1	2	29
Meno di 1 ettaro	6.592	3.772	2.392	2.077	546	405	6.592
1 -- 2	3.250	1.929	1.365	1.264	435	239	3.250
2 -- 3	1.879	1.170	885	815	314	191	1.879
3 -- 5	2.166	1.403	1.058	1.089	495	204	2.166
5 -- 10	1.954	1.293	1.047	1.156	585	222	1.954
10 -- 20	976	680	541	629	345	133	976
20 -- 30	299	216	167	203	113	46	299
30 -- 50	203	149	106	144	89	24	203
50 -- 100	90	60	46	63	38	14	90
100 ed oltre	29	21	18	20	12	8	29
TOTALE	17.467	10.710	7.633	7.469	2.973	1.488	17.467
MASCHI							
CLASSI DI SUPERFICIE TOTALE (in ettari)							
Senza superficie	4	-	-	1	-	-	4
Meno di 1 ettaro	2.187	435	348	663	176	128	2.785
1 -- 2	2.304	554	471	769	267	183	3.044
2 -- 3	1.699	420	361	660	260	204	2.275
3 -- 5	2.160	512	439	960	403	234	2.867
5 -- 10	2.220	523	444	1.144	575	244	2.871
10 -- 20	1.123	201	176	639	361	134	1.367
20 -- 30	345	35	31	215	137	40	393
30 -- 50	242	23	17	140	89	36	268
50 -- 100	109	9	7	71	47	15	121
100 ed oltre	29	2	2	18	11	8	31
TOTALE	12.422	2.714	2.296	5.280	2.326	1.226	16.026
CLASSI DI SAU (in ettari)							
Senza superficie	21	1	1	8	1	2	25
Meno di 1 ettaro	4.548	894	754	1.376	421	340	5.804
1 -- 2	2.188	567	475	873	329	197	2.957
2 -- 3	1.283	366	320	583	250	156	1.745
3 -- 5	1.529	412	344	779	378	168	2.053
5 -- 10	1.486	310	263	853	451	176	1.876
10 -- 20	812	114	97	465	283	107	951
20 -- 30	257	32	27	157	92	40	295
30 -- 50	187	12	9	117	77	19	201
50 -- 100	84	4	4	52	34	13	90
100 ed oltre	27	2	2	17	10	8	29
TOTALE	12.422	2.714	2.296	5.280	2.326	1.226	16.026

**Tavola 3.16 segue - Aziende per categoria di manodopera familiare, classe di superficie totale, classe di superficie agricola utilizzata (SAU) e sesso**

		FAMILIARI E PARENTI DEL CONDUTTORE						
CLASSI DI SUPERFICIE TOTALE CLASSI DI SAU	Conduttore	CONIUGE		ALTRI FAMILIARI DEL CONDUTTORE		Parenti del conduttore	Totale	
		Totale	Di cui che lavora in azienda	Totale	Di cui che lavorano in azienda			
FEMMINE								
CLASSI DI SUPERFICIE TOTALE (in ettari)								
Senza superficie	-	2	1	1	-	-	2	
Meno di 1 ettaro	1.016	1.388	768	569	91	40	2.536	
1 -- 2	1.066	1.428	864	649	139	65	2.646	
2 -- 3	823	1.073	701	493	108	51	2.022	
3 -- 5	920	1.381	951	728	190	113	2.505	
5 -- 10	827	1.469	1.077	923	318	118	2.557	
10 -- 20	292	750	594	530	205	85	1.194	
20 -- 30	55	233	181	176	68	27	343	
30 -- 50	32	176	129	123	45	12	238	
50 -- 100	12	77	55	52	15	9	101	
100 ed oltre	2	19	16	11	4	4	24	
TOTALE	5.045	7.996	5.337	4.255	1.183	524	14.168	
CLASSI DI SAU (in ettari)								
Senza superficie	8	16	7	5	-	1	24	
Meno di 1 ettaro	2.044	2.878	1.638	1.145	191	93	5.200	
1 -- 2	1.062	1.362	890	698	178	70	2.587	
2 -- 3	596	804	565	435	111	66	1.513	
3 -- 5	637	991	714	595	194	82	1.799	
5 -- 10	468	983	784	702	270	105	1.660	
10 -- 20	164	566	444	395	148	66	853	
20 -- 30	42	184	140	132	40	18	261	
30 -- 50	16	137	97	96	36	10	174	
50 -- 100	6	56	42	41	11	9	73	
100 ed oltre	2	19	16	11	4	4	24	
TOTALE	5.045	7.996	5.337	4.255	1.183	524	14.168	

**Tavola 3.17 - Aziende per categoria di altra manodopera aziendale, classe di superficie totale, classe di superficie agricola utilizzata (SAU) e sesso**

	ALTRA MANODOPERA AZIENDALE				
CLASSI DI SUPERFICIE TOTALE CLASSI DI SAU	DIRIGENTI E IMPIEGATI		OPERAI ED ASSIMILATI		Totale
	A tempo indeterminato	A tempo determinato	A tempo indeterminato	A tempo determinato	
	TOTALE				
CLASSI DI SUPERFICIE TOTALE (in ettari)					
Senza superficie	-	-	1	-	1
Meno di 1 ettaro	4	5	2	60	71
1 -- 2	4	8	4	58	72
2 -- 3	2	4	3	42	51
3 -- 5	10	14	14	86	117
5 -- 10	7	20	23	106	150
10 -- 20	10	18	34	88	131
20 -- 30	9	7	23	31	48
30 -- 50	8	3	22	31	48
50 -- 100	5	2	22	21	34
100 ed oltre	5	3	17	7	20
TOTALE	64	84	165	530	743
CLASSI DI SAU (in ettari)					
Senza superficie	-	-	1	1	2
Meno di 1 ettaro	11	11	6	91	119
1 -- 2	2	6	9	58	72
2 -- 3	4	9	3	57	71
3 -- 5	10	15	18	77	111
5 -- 10	6	18	28	102	143
10 -- 20	10	13	29	73	104
20 -- 30	9	7	21	24	41
30 -- 50	6	-	18	28	38
50 -- 100	3	2	17	12	25
100 ed oltre	3	3	15	7	17
TOTALE	64	84	165	530	743
	MASCHI				
CLASSI DI SUPERFICIE TOTALE (in ettari)					
Senza superficie	-	-	1	-	1
Meno di 1 ettaro	4	4	2	60	70
1 -- 2	4	7	2	51	63
2 -- 3	2	3	3	40	48
3 -- 5	8	14	11	75	103
5 -- 10	6	17	20	96	135
10 -- 20	8	15	32	78	122
20 -- 30	6	6	23	30	48
30 -- 50	7	3	22	29	46
50 -- 100	2	1	22	20	34
100 ed oltre	5	1	17	7	20
TOTALE	52	71	155	486	690
CLASSI DI SAU (in ettari)					
Senza superficie	-	-	1	1	2
Meno di 1 ettaro	11	9	4	87	111
1 -- 2	2	6	8	53	67
2 -- 3	3	8	2	53	64
3 -- 5	7	15	16	69	102
5 -- 10	5	14	24	92	128
10 -- 20	8	11	29	64	97
20 -- 30	7	6	21	23	41
30 -- 50	5	-	18	25	36
50 -- 100	1	1	17	12	25
100 ed oltre	3	1	15	7	17
TOTALE	52	71	155	486	690

**Tavola 3.17 segue - Aziende per categoria di altra manodopera aziendale, classe di superficie totale, classe di superficie agricola utilizzata (SAU) e sesso**

	ALTRA MANODOPERA AZIENDALE				
CLASSI DI SUPERFICIE TOTALE CLASSI DI SAU	DIRIGENTI E IMPIEGATI		OPERAI ED ASSIMILATI		Totale
	A tempo indeterminato	A tempo determinato	A tempo indeterminato	A tempo determinato	
FEMMINE					
CLASSI DI SUPERFICIE TOTALE (in ettari)					
Senza superficie	-	-	-	-	-
Meno di 1 ettaro	-	1	-	10	11
1 -- 2	-	3	2	18	23
2 -- 3	-	1	-	13	14
3 -- 5	2	3	4	30	38
5 -- 10	1	8	6	40	55
10 -- 20	2	6	6	43	53
20 -- 30	5	2	3	14	18
30 -- 50	3	-	2	18	22
50 -- 100	3	1	3	12	16
100 ed oltre	2	2	-	2	5
TOTALE	18	27	26	200	255
CLASSI DI SAU (in ettari)					
Senza superficie	-	-	-	-	-
Meno di 1 ettaro	-	4	2	21	27
1 -- 2	-	-	1	12	13
2 -- 3	1	3	2	19	25
3 -- 5	3	3	3	32	39
5 -- 10	1	9	8	40	56
10 -- 20	3	4	4	39	45
20 -- 30	5	1	2	11	16
30 -- 50	1	-	3	17	20
50 -- 100	2	1	1	7	9
100 ed oltre	2	2	-	2	5
TOTALE	18	27	26	200	255

**Tavola 3.18 - Aziende interessate al contoterzismo e relativo numero di giornate di lavoro secondo l'utilizzazione dei mezzi meccanici per classe di superficie totale e classe di superficie agricola utilizzata (SAU)**

CLASSI DI SUPERFICIE TOTALE CLASSI DI SAU	AZIENDE CHE UTILIZZANO MEZZI MECCANICI						
	IN ALTRE AZIENDE AGRICOLE			IN AZIENDA E FORNITI DA			
	Totale	Di proprietà solo dell'azienda	In comproprietà	Totale	Altre aziende agricole	Organismi associativi	Imprese di esercizio e noleggio
AZIENDE							
CLASSI DI SUPERFICIE TOTALE (in ettari)							
Senza superficie	-	-	-	-	-	-	-
Meno di 1 ettaro	8	8	-	684	562	41	118
1 -- 2	10	10	-	1.025	823	76	200
2 -- 3	11	11	-	863	689	49	162
3 -- 5	15	14	1	1.158	905	71	236
5 -- 10	34	29	5	1.322	961	77	333
10 -- 20	33	29	4	720	481	28	225
20 -- 30	19	18	1	214	139	9	71
30 -- 50	15	13	2	141	93	6	43
50 -- 100	12	11	1	43	25	3	15
100 ed oltre	8	8	-	12	8	-	6
<b>TOTALE</b>	<b>165</b>	<b>151</b>	<b>14</b>	<b>6.182</b>	<b>4.686</b>	<b>360</b>	<b>1.409</b>
CLASSI DI SAU (in ettari)							
Senza superficie	-	-	-	2	1	-	1
Meno di 1 ettaro	13	13	-	1.439	1.174	98	249
1 -- 2	17	16	1	1.177	936	73	224
2 -- 3	9	9	-	768	613	44	153
3 -- 5	17	17	-	984	747	56	228
5 -- 10	29	21	8	974	657	56	291
10 -- 20	31	30	1	535	364	19	164
20 -- 30	18	17	1	160	101	9	51
30 -- 50	14	12	2	101	68	3	31
50 -- 100	9	8	1	31	17	2	12
100 ed oltre	8	8	-	11	8	-	5
<b>TOTALE</b>	<b>165</b>	<b>151</b>	<b>14</b>	<b>6.182</b>	<b>4.686</b>	<b>360</b>	<b>1.409</b>
GIORNATE DI LAVORO EFFETTUATE							
CLASSI DI SUPERFICIE TOTALE (in ettari)							
Senza superficie	-	-	-	-	-	-	-
Meno di 1 ettaro	133	133	-	2.445	1.783	238	424
1 -- 2	247	247	-	3.692	2.571	475	646
2 -- 3	178	178	-	2.910	2.103	293	514
3 -- 5	176	175	1	3.965	2.860	465	640
5 -- 10	1.093	733	360	5.209	3.707	436	1.066
10 -- 20	1.221	1.116	105	2.807	2.005	177	625
20 -- 30	917	902	15	955	637	54	264
30 -- 50	700	605	95	952	622	44	286
50 -- 100	533	483	50	387	233	20	134
100 ed oltre	309	309	-	209	79	-	130
<b>TOTALE</b>	<b>5.507</b>	<b>4.881</b>	<b>626</b>	<b>23.531</b>	<b>16.600</b>	<b>2.202</b>	<b>4.729</b>
CLASSI DI SAU (in ettari)							
Senza superficie	-	-	-	2	1	-	1
Meno di 1 ettaro	169	169	-	5.206	3.797	535	874
1 -- 2	382	381	1	4.321	3.086	488	747
2 -- 3	91	91	-	2.786	2.033	275	478
3 -- 5	254	254	-	3.208	2.226	378	604
5 -- 10	1.070	635	435	3.680	2.543	288	849
10 -- 20	1.405	1.375	30	2.273	1.662	141	470
20 -- 30	769	754	15	827	519	64	244
30 -- 50	630	535	95	766	486	20	260
50 -- 100	428	378	50	283	168	13	102
100 ed oltre	309	309	-	179	79	-	100
<b>TOTALE</b>	<b>5.507</b>	<b>4.881</b>	<b>626</b>	<b>23.531</b>	<b>16.600</b>	<b>2.202</b>	<b>4.729</b>





## **Capitolo 4 – Dati comunali**



**Tavola 4.1 - Aziende per forma di conduzione, comune e zona altimetrica**

COMUNI ZONE ALTIMETRICHE	CONDUZIONE DIRETTA DEL COLTIVATORE				Conduzione con salariati	Conduzione a colonia parziaria appoderata	Altra forma di conduzione	Totale generale
	Con solo manodopera familiare	Con manodopera familiare prevalente	Con manodopera extrafamiliare prevalente	Totale				
Agliano Terme	236	79	1	316	41	1	-	358
Albugnano	99	1	1	101	1	-	-	102
Antignano	195	-	-	195	1	-	-	196
Aramengo	40	2	-	42	-	-	-	42
Asti	2.403	19	5	2.427	64	-	-	2.491
Azzano d'Asti	121	-	-	121	1	-	-	122
Baldichieri d'Asti	95	-	-	95	1	-	-	96
Belveglio	88	-	1	89	-	-	-	89
Berzano di San Pietro	39	1	-	40	1	-	-	41
Bruno	66	1	1	68	-	-	-	68
Bubbio	159	6	-	165	2	-	-	167
Buttiglieria d'Asti	94	1	-	95	1	-	-	96
Calamandrana	274	25	7	306	56	1	-	363
Calliano	117	-	1	118	2	-	-	120
Calosso	296	26	5	327	8	-	-	335
Camerano Casasco	168	-	-	168	2	-	-	170
Canelli	490	21	7	518	5	1	-	524
Cantarana	129	2	-	131	-	-	-	131
Capriglio	84	-	-	84	1	-	-	85
Casorzo	110	1	-	111	-	-	-	111
Cassinasco	160	2	3	165	2	-	1	168
Castagnole delle Lanze	543	2	2	547	2	1	-	550
Castagnole Monferrato	300	1	1	302	20	-	-	322
Castel Boglione	146	4	1	151	3	-	-	154
Castell'Alfero	189	-	-	189	1	-	-	190
Castellero	95	-	-	95	-	-	-	95
Castelletto Molina	41	-	1	42	-	-	-	42
Castello di Annone	189	-	1	190	2	-	-	192
Castelnuovo Belbo	199	1	-	200	-	-	-	200
Castelnuovo Calcea	143	-	1	144	-	-	-	144
Castelnuovo Don Bosco	187	1	1	189	1	-	-	190
Castel Rocchero	115	4	1	120	5	-	-	125
Cellarengo	90	-	-	90	-	1	-	91
Celle Enomondo	79	-	-	79	2	-	-	81
Cerreto d'Asti	60	-	-	60	-	-	-	60
Cerro Tanaro	67	4	1	72	1	-	-	73
Cessole	115	-	-	115	-	-	-	115
Chiusano d'Asti	103	-	-	103	1	-	-	104
Cinaglio	134	-	1	135	1	-	-	136
Cisterna d'Asti	146	3	-	149	1	-	-	150
Coazzolo	82	2	1	85	9	-	-	94
Cocconato	206	-	4	210	2	-	-	212
Corsione	55	-	1	56	1	-	-	57
Cortandone	83	-	-	83	9	-	-	92
Cortanze	73	-	-	73	1	-	-	74
Cortazzone	204	-	-	204	1	-	-	205
Cortiglione	101	-	-	101	1	-	-	102
Cossombrato	61	-	1	62	-	-	-	62
Costigliole d'Asti	684	25	2	711	3	-	-	714
Cunico	104	5	-	109	-	-	-	109
Dusino San Michele	181	-	1	182	1	-	-	183
Ferrere	100	-	1	101	1	-	-	102
Fontanile	141	13	2	156	4	-	-	160
Frinco	82	-	-	82	2	-	-	84
Grana	66	-	-	66	-	-	-	66
Grazzano Badoglio	75	26	2	103	2	-	-	105
Incisa Scapaccino	229	2	-	231	3	-	-	234
Isola d'Asti	290	4	-	294	42	1	-	337
Loazzolo	102	5	2	109	1	-	-	110
Maranzana	184	-	1	185	1	-	-	186
Maretto	81	-	-	81	-	-	-	81
Moasca	88	8	1	97	-	-	-	97
Mombaldone	58	-	-	58	1	-	-	59
Mombaruzzo	318	6	7	331	9	-	-	340
Mombercelli	259	1	1	261	36	-	-	297
Monale	144	1	1	146	-	-	-	146
Monastero Bormida	258	12	-	270	-	-	-	270

**Tavola 4.1 - Aziende per forma di conduzione, comune e zona altimetrica**

COMUNI ZONE ALTIMETRICHE	CONDUZIONE DIRETTA DEL COLTIVATORE				Conduzione con salariati	Conduzione a colonia parziaria appoderata	Altra forma di conduzione	Totale generale
	Con solo manodopera familiare	Con manodopera familiare prevalente	Con manodopera extrafamiliare prevalente	Totale				
Moncalvo	142	1	5	148	2	-	-	150
Moncucco Torinese	164	1	-	165	1	-	-	166
Mongardino	165	9	1	175	-	-	-	175
Montabone	68	1	-	69	1	-	-	70
Montafia	138	-	-	138	-	-	-	138
Montaldo Scarampi	222	-	-	222	9	-	-	231
Montechiaro d'Asti	137	1	1	139	-	-	-	139
Montegrosso d'Asti	350	2	-	352	4	-	-	356
Montemagno	120	3	-	123	3	-	-	126
Montiglio Monferrato	211	3	-	214	15	-	1	230
Moransengo	66	-	-	66	1	-	-	67
Nizza Monferrato	431	8	6	445	10	1	-	456
Olmo Gentile	49	-	-	49	-	-	-	49
Passerano Marmorito	75	-	-	75	1	-	-	76
Penango	65	-	-	65	6	-	-	71
Piea	223	1	-	224	-	-	-	224
Pino d'Asti	40	-	-	40	-	-	-	40
Piova' Massaia	83	-	-	83	-	-	-	83
Portacomaro	148	-	-	148	2	-	-	150
Quaranti	64	2	-	66	1	-	-	67
Refrancore	289	-	-	289	3	-	-	292
Revigliasco d'Asti	156	-	-	156	-	-	-	156
Roatto	55	-	-	55	-	-	-	55
Robella	97	2	-	99	1	-	-	100
Rocca d'Arazzo	344	-	-	344	74	-	-	418
Roccaverano	124	-	-	124	-	-	-	124
Rocchetta Palafea	98	-	2	100	-	-	-	100
Rocchetta Tanaro	334	1	-	335	7	-	-	342
San Damiano d'Asti	944	7	1	952	10	-	-	962
San Giorgio Scarampi	42	-	-	42	-	-	-	42
San Martino Alfieri	111	-	-	111	5	-	-	116
San Marzano Oliveto	229	6	2	237	2	-	-	239
San Paolo Solbrito	182	-	-	182	3	-	-	185
Scurzolengo	140	-	-	140	61	-	-	201
Serole	61	3	-	64	1	-	-	65
Sessame	84	-	1	85	2	-	-	87
Settime	175	-	1	176	1	-	-	177
Soglio	88	-	-	88	-	-	-	88
Tigliole	268	1	-	269	3	-	-	272
Tonco	32	26	1	59	-	-	-	59
Tonengo	46	-	-	46	1	-	-	47
Vaglio Serra	76	1	-	77	2	-	-	79
Valfenera	115	2	-	117	2	-	-	119
Vesime	108	5	2	115	1	-	-	116
Viale	51	-	-	51	-	-	-	51
Viarigi	111	-	-	111	-	-	-	111
Vigliano d'Asti	112	18	5	135	1	-	-	136
Villafranca d'Asti	121	-	-	121	-	-	-	121
Villanova d'Asti	249	4	2	255	1	-	1	257
Villa San Secondo	54	-	-	54	-	-	-	54
Vinchio	111	56	9	176	2	-	-	178
<b>TOTALE</b>	<b>20.681</b>	<b>481</b>	<b>110</b>	<b>21.272</b>	<b>598</b>	<b>7</b>	<b>3</b>	<b>21.880</b>
ZONE ALTIMETRICHE								
Montagna	-	-	-	-	-	-	-	-
Collina	20.136	477	108	20.721	592	7	3	21.323
Pianura	545	4	2	551	6	-	-	557
<b>TOTALE</b>	<b>20.681</b>	<b>481</b>	<b>110</b>	<b>21.272</b>	<b>598</b>	<b>7</b>	<b>3</b>	<b>21.880</b>

**Tavola 4.2 - Superficie totale per forma di conduzione delle aziende, comune e zona altimetrica (superficie in ettari)**

COMUNI ZONE ALTIMETRICHE	CONDUZIONE DIRETTA DEL COLTIVATORE				Conduzione con salariati	Conduzione a colonia parziaria appoderata	Altra forma di conduzione	Totale generale
	Con solo manodopera familiare	Con manodopera familiare prevalente	Con manodopera extrafamiliare prevalente	Totale				
Agliano Terme	756,63	421,28	4,18	1.182,09	191,62	6,31	-	1.380,02
Albugnano	588,09	12,08	10,96	611,13	31,76	-	-	642,89
Antignano	565,13	-	-	565,13	0,21	-	-	565,34
Aramengo	466,94	20,86	-	487,80	-	-	-	487,80
Asti	8.914,17	551,49	215,87	9.681,53	677,70	-	-	10.359,23
Azzano d'Asti	334,99	-	-	334,99	100,65	-	-	435,64
Baldichieri d'Asti	259,27	-	-	259,27	3,51	-	-	262,78
Belveglio	298,38	-	9,76	308,14	-	-	-	308,14
Berzano di San Pietro	202,62	32,23	-	234,85	26,10	-	-	260,95
Bruno	584,41	37,32	5,26	626,99	-	-	-	626,99
Bubbio	1.128,79	86,72	-	1.215,51	25,40	-	-	1.240,91
Buttigliera d'Asti	1.530,83	24,65	-	1.555,48	16,28	-	-	1.571,76
Calamandrana	797,89	169,58	71,46	1.038,93	150,01	4,25	-	1.193,19
Calliano	842,34	-	3,63	845,97	183,36	-	-	1.029,33
Calosso	1.131,92	253,47	26,49	1.411,88	13,38	-	-	1.425,26
Camerano Casasco	476,43	-	-	476,43	12,45	-	-	488,88
Canelli	1.304,76	207,04	142,87	1.654,67	55,35	5,83	-	1.715,85
Cantarana	534,02	2,26	-	536,28	-	-	-	536,28
Capriglio	304,46	-	-	304,46	11,53	-	-	315,99
Casorzo	975,13	8,20	-	983,33	-	-	-	983,33
Cassinasco	913,03	17,97	25,68	956,68	5,20	-	1,27	963,15
Castagnole delle Lanze	1.354,60	15,60	91,33	1.461,53	7,52	9,56	-	1.478,61
Castagnole Monferrato	786,21	11,32	3,16	800,69	203,02	-	-	1.003,71
Castel Boglione	856,17	62,14	6,53	924,84	58,78	-	-	983,62
Castell'Alfero	996,96	-	-	996,96	40,94	-	-	1.037,90
Castellero	322,27	-	-	322,27	-	-	-	322,27
Castelletto Molina	164,86	-	18,31	183,17	-	-	-	183,17
Castello di Annone	920,66	-	33,49	954,15	3,06	-	-	957,21
Castelnuovo Belbo	719,13	4,47	-	723,60	-	-	-	723,60
Castelnuovo Calcea	647,05	-	5,64	652,69	-	-	-	652,69
Castelnuovo Don Bosco	1.227,92	5,69	27,38	1.260,99	12,16	-	-	1.273,15
Castel Rocchero	376,59	45,64	11,35	433,58	44,10	-	-	477,68
Cellarengo	1.018,39	-	-	1.018,39	-	10,24	-	1.028,63
Celle Enomondo	446,75	-	-	446,75	2,74	-	-	449,49
Cerreto d'Asti	264,93	-	-	264,93	-	-	-	264,93
Cerro Tanaro	319,81	5,75	1,62	327,18	76,31	-	-	403,49
Cessole	905,51	-	-	905,51	-	-	-	905,51
Chiusano d'Asti	221,61	-	-	221,61	4,62	-	-	226,23
Cinaglio	365,34	-	648,89	1.014,23	12,23	-	-	1.026,46
Cisterna d'Asti	465,05	57,51	-	522,56	40,20	-	-	562,76
Coazzolo	285,30	6,46	4,29	296,05	44,10	-	-	340,15
Cocconato	924,02	-	188,55	1.112,57	25,77	-	-	1.138,34
Corsione	131,00	-	29,31	160,31	122,90	-	-	283,21
Cortandone	335,89	-	-	335,89	41,86	-	-	377,75
Cortanze	211,19	-	-	211,19	7,27	-	-	218,46
Cortazzone	721,17	-	-	721,17	9,74	-	-	730,91
Cortiglione	421,61	-	-	421,61	6,67	-	-	428,28
Cossombrato	301,72	-	6,31	308,03	-	-	-	308,03
Costigliole d'Asti	2.234,68	228,30	27,42	2.490,40	33,30	-	-	2.523,70
Cunico	388,76	259,89	-	648,65	-	-	-	648,65
Dusino San Michele	898,46	-	9,94	908,40	3,33	-	-	911,73
Ferrere	795,91	-	3,87	799,78	1,22	-	-	801,00
Fontanile	468,26	175,92	26,53	670,71	62,82	-	-	733,53
Frinco	639,24	-	-	639,24	106,25	-	-	745,49
Grana	506,44	-	-	506,44	-	-	-	506,44
Grazzano Badoglio	265,86	475,46	51,46	792,78	76,70	-	-	869,48
Incisa Scapaccino	1.092,15	60,88	-	1.153,03	161,82	-	-	1.314,85
Isola d'Asti	878,58	35,49	-	914,07	74,06	22,08	-	1.010,21
Loazzolo	933,11	142,70	104,54	1.180,35	9,07	-	-	1.189,42
Maranzana	480,87	-	33,18	514,05	70,71	-	-	584,76
Maretto	382,20	-	-	382,20	-	-	-	382,20
Moasca	290,95	24,58	5,24	320,77	-	-	-	320,77
Mombaldone	738,19	-	-	738,19	26,11	-	-	764,30
Mombaruzzo	1.381,27	47,95	113,69	1.542,91	212,92	-	-	1.755,83
Mombercelli	934,76	7,41	4,00	946,17	370,00	-	-	1.316,17
Monale	605,30	3,49	131,39	740,18	-	-	-	740,18
Monastero Bormida	1.300,30	156,14	-	1.456,44	-	-	-	1.456,44

**Tavola 4.2 - Superficie totale per forma di conduzione delle aziende, comune e zona altimetrica (superficie in ettari)**

COMUNI ZONE ALTIMETRICHE	CONDUZIONE DIRETTA DEL COLTIVATORE				Conduzione con salariati	Conduzione a colonia parziaria appoderata	Altra forma di conduzione	Totale generale
	Con solo manodopera familiare	Con manodopera familiare prevalente	Con manodopera extrafamiliare prevalente	Totale				
Moncalvo	1.159,77	43,90	39,10	1.242,77	18,37	-	-	1.261,14
Moncucco Torinese	1.002,38	12,95	-	1.015,33	2,49	-	-	1.017,82
Mongardino	400,64	87,30	0,09	488,03	-	-	-	488,03
Montabone	555,30	36,62	-	591,92	12,08	-	-	604,00
Montafia	776,14	-	-	776,14	-	-	-	776,14
Montaldo Scarampi	443,65	-	-	443,65	12,17	-	-	455,82
Montechiaro d'Asti	572,25	18,70	47,58	638,53	-	-	-	638,53
Montegrosso d'Asti	904,88	12,32	-	917,20	2,74	-	-	919,94
Montemagno	419,07	313,38	-	732,45	309,06	-	-	1.041,51
Montiglio Monferrato	1.309,75	317,97	-	1.627,72	248,67	-	0,60	1.876,99
Moransengo	538,17	-	-	538,17	3,29	-	-	541,46
Nizza Monferrato	1.807,49	89,33	67,84	1.964,66	311,83	1,45	-	2.277,94
Olmo Gentile	457,81	-	-	457,81	-	-	-	457,81
Passerano Marmorito	540,95	-	-	540,95	10,03	-	-	550,98
Penango	931,96	-	-	931,96	88,53	-	-	1.020,49
Piea	726,15	2,07	-	728,22	-	-	-	728,22
Pino d'Asti	379,13	-	-	379,13	-	-	-	379,13
Piova' Massaia	542,26	-	-	542,26	-	-	-	542,26
Portacomaro	532,56	-	-	532,56	36,76	-	-	569,32
Quaranti	230,33	10,00	-	240,33	2,70	-	-	243,03
Refrancore	971,97	-	-	971,97	16,35	-	-	988,32
Revigliasco d'Asti	508,00	-	-	508,00	-	-	-	508,00
Roatto	460,51	-	-	460,51	-	-	-	460,51
Robella	975,91	243,71	-	1.219,62	25,49	-	-	1.245,11
Rocca d'Arazzo	783,66	-	-	783,66	120,10	-	-	903,76
Roccaverano	1.693,21	-	-	1.693,21	-	-	-	1.693,21
Rocchetta Palafea	511,67	-	29,64	541,31	-	-	-	541,31
Rocchetta Tanaro	1.145,51	17,95	-	1.163,46	44,00	-	-	1.207,46
San Damiano d'Asti	3.381,09	81,30	1,74	3.464,13	91,01	-	-	3.555,14
San Giorgio Scarampi	413,32	-	-	413,32	-	-	-	413,32
San Martino Alfieri	513,44	-	-	513,44	61,17	-	-	574,61
San Marzano Oliveto	703,98	64,80	27,29	796,07	14,39	-	-	810,46
San Paolo Solbrito	656,61	-	-	656,61	13,47	-	-	670,08
Scurzolengo	357,29	-	-	357,29	114,03	-	-	471,32
Serole	816,62	18,19	-	834,81	41,97	-	-	876,78
Sessame	475,40	-	5,10	480,50	29,49	-	-	509,99
Settime	483,97	-	41,06	525,03	4,27	-	-	529,30
Soglio	189,04	-	-	189,04	-	-	-	189,04
Tigliole	1.109,49	2,00	-	1.111,49	32,27	-	-	1.143,76
Tonco	590,62	410,49	27,36	1.028,47	-	-	-	1.028,47
Tonengo	322,38	-	-	322,38	11,98	-	-	334,36
Vaglio Serra	214,40	37,00	-	251,40	26,00	-	-	277,40
Valfenera	1.312,90	185,05	-	1.497,95	89,32	-	-	1.587,27
Vesime	831,54	39,06	11,33	881,93	66,58	-	-	948,51
Viale	291,92	-	-	291,92	-	-	-	291,92
Viarigi	778,04	-	-	778,04	-	-	-	778,04
Vigliano d'Asti	350,39	68,69	6,97	426,05	4,35	-	-	430,40
Villafranca d'Asti	632,72	-	-	632,72	-	-	-	632,72
Villanova d'Asti	2.619,91	147,20	121,44	2.888,55	3,25	-	0,65	2.892,45
Villa San Secondo	407,62	-	-	407,62	-	-	-	407,62
Vinchio	370,00	227,75	36,48	634,23	7,50	-	-	641,73
<b>TOTALE</b>	<b>92.941,00</b>	<b>6.165,67</b>	<b>2.566,60</b>	<b>101.673,27</b>	<b>5.352,52</b>	<b>59,72</b>	<b>2,52</b>	<b>107.088,03</b>
ZONE ALTIMETRICHE								
Montagna	-	-	-	-	-	-	-	-
Collina	90.728,56	6.159,92	2.531,49	99.419,97	5.256,80	59,72	2,52	104.739,01
Pianura	2.212,44	5,75	35,11	2.253,30	95,72	-	-	2.349,02
<b>TOTALE</b>	<b>92.941,00</b>	<b>6.165,67</b>	<b>2.566,60</b>	<b>101.673,27</b>	<b>5.352,52</b>	<b>59,72</b>	<b>2,52</b>	<b>107.088,03</b>

**Tavola 4.3 - Superficie agricola utilizzata (SAU) per forma di conduzione delle aziende, comune e zona altimetrica**  
(superficie in ettari)

COMUNI ZONE ALTIMETRICHE	CONDUZIONE DIRETTA DEL COLTIVATORE				Conduzione con salariati	Conduzione a colonia parziaria appoderata	Altra forma di conduzione	Totale generale
	Con solo manodopera familiare	Con manodopera familiare prevalente	Con manodopera extrafamiliare prevalente	Totale				
Agliano Terme	713,17	398,82	4,03	1.116,02	161,31	6,21	-	1.283,54
Albugnano	322,34	4,00	5,36	331,70	22,13	-	-	353,83
Antignano	416,52	-	-	416,52	0,11	-	-	416,63
Aramengo	342,53	9,09	-	351,62	-	-	-	351,62
Asti	5.760,78	506,94	181,60	6.449,32	461,01	-	-	6.910,33
Azzano d'Asti	207,37	-	-	207,37	26,78	-	-	234,15
Baldichieri d'Asti	120,72	-	-	120,72	1,34	-	-	122,06
Belveglio	146,57	-	5,17	151,74	-	-	-	151,74
Berzano di San Pietro	117,76	23,23	-	140,99	-	-	-	140,99
Bruno	347,79	0,68	-	348,47	-	-	-	348,47
Bubbio	700,38	53,81	-	754,19	11,22	-	-	765,41
Buttiglieria d'Asti	1.429,34	22,30	-	1.451,64	11,15	-	-	1.462,79
Calamandrana	622,57	143,47	58,08	824,12	113,48	4,23	-	941,83
Calliano	782,24	-	2,88	785,12	181,86	-	-	966,98
Calosso	962,03	219,83	24,97	1.206,83	7,60	-	-	1.214,43
Camerano Casasco	135,45	-	-	135,45	-	-	-	135,45
Canelli	1.000,56	182,77	118,10	1.301,43	48,90	5,67	-	1.356,00
Cantarana	272,32	1,19	-	273,51	-	-	-	273,51
Capriglio	107,99	-	-	107,99	-	-	-	107,99
Casorzo	948,13	8,06	-	956,19	-	-	-	956,19
Cassinasco	513,47	12,66	11,82	537,95	4,39	-	0,91	543,25
Castagnole delle Lanze	1.123,68	10,91	82,04	1.216,63	4,21	9,11	-	1.229,95
Castagnole Monferrato	357,30	6,50	3,02	366,82	147,21	-	-	514,03
Castel Boglione	673,79	53,42	6,44	733,65	51,35	-	-	785,00
Castell'Alfero	701,25	-	-	701,25	26,29	-	-	727,54
Castellero	128,94	-	-	128,94	-	-	-	128,94
Castelletto Molina	132,51	-	12,53	145,04	-	-	-	145,04
Castello di Annone	516,53	-	21,57	538,10	0,53	-	-	538,63
Castelnuovo Belbo	433,40	4,41	-	437,81	-	-	-	437,81
Castelnuovo Calcea	585,42	-	5,54	590,96	-	-	-	590,96
Castelnuovo Don Bosco	857,33	4,30	27,23	888,86	8,95	-	-	897,81
Castel Rocchero	237,83	38,25	7,76	283,84	31,12	-	-	314,96
Cellarengo	848,90	-	-	848,90	-	9,74	-	858,64
Celle Enomondo	385,64	-	-	385,64	2,05	-	-	387,69
Cerreto d'Asti	90,34	-	-	90,34	-	-	-	90,34
Cerro Tanaro	243,61	1,37	1,60	246,58	70,68	-	-	317,26
Cessole	433,10	-	-	433,10	-	-	-	433,10
Chiusano d'Asti	99,92	-	-	99,92	-	-	-	99,92
Cinaglio	145,32	-	642,96	788,28	-	-	-	788,28
Cisterna d'Asti	270,03	43,04	-	313,07	39,13	-	-	352,20
Coazzolo	240,53	6,13	3,26	249,92	34,30	-	-	284,22
Cocconato	507,84	-	137,15	644,99	18,49	-	-	663,48
Corsione	89,66	-	28,00	117,66	119,74	-	-	237,40
Cortandone	130,57	-	-	130,57	2,36	-	-	132,93
Cortanze	115,55	-	-	115,55	-	-	-	115,55
Cortazzone	161,72	-	-	161,72	7,25	-	-	168,97
Cortiglione	215,46	-	-	215,46	0,60	-	-	216,06
Cossombrato	223,41	-	5,53	228,94	-	-	-	228,94
Costigliole d'Asti	1.927,65	205,49	23,47	2.156,61	31,67	-	-	2.188,28
Cunico	281,47	235,60	-	517,07	-	-	-	517,07
Dusino San Michele	617,36	-	-	617,36	-	-	-	617,36
Ferrere	485,74	-	2,41	488,15	0,89	-	-	489,04
Fontanile	380,47	155,06	21,38	556,91	53,27	-	-	610,18
Frinco	543,80	-	-	543,80	80,41	-	-	624,21
Grana	483,86	-	-	483,86	-	-	-	483,86
Grazzano Badoglio	190,64	417,92	48,15	656,71	30,80	-	-	687,51
Incisa Scapaccino	624,69	45,71	-	670,40	76,20	-	-	746,60
Isola d'Asti	745,13	32,64	-	777,77	19,94	21,61	-	819,32
Loazzolo	485,94	86,90	46,98	619,82	4,57	-	-	624,39
Maranzana	239,17	-	32,93	272,10	48,97	-	-	321,07
Maretto	197,08	-	-	197,08	-	-	-	197,08
Moasca	255,82	20,85	5,14	281,81	-	-	-	281,81
Mombaldone	397,05	-	-	397,05	23,47	-	-	420,52
Mombaruzzo	845,74	38,45	95,65	979,84	163,29	-	-	1.143,13
Mombercelli	530,50	6,92	2,93	540,35	317,46	-	-	857,81
Monale	299,07	0,29	129,33	428,69	-	-	-	428,69
Monastero Bormida	724,87	84,73	-	809,60	-	-	-	809,60

**Tavola 4.3 - Superficie agricola utilizzata (SAU) per forma di conduzione delle aziende, comune e zona altimetrica**  
(superficie in ettari)

COMUNI ZONE ALTIMETRICHE	CONDUZIONE DIRETTA DEL COLTIVATORE				Conduzione con salariati	Conduzione a colonia parziaria appoderata	Altra forma di conduzione	Totale generale
	Con solo manodopera familiare	Con manodopera familiare prevalente	Con manodopera extrafamiliare prevalente	Totale				
Moncalvo	1.034,47	41,58	29,92	1.105,97	11,80	-	-	1.117,77
Moncucco Torinese	710,55	10,84	-	721,39	0,99	-	-	722,38
Mongardino	288,96	84,19	0,09	373,24	-	-	-	373,24
Montabone	315,78	32,39	-	348,17	4,97	-	-	353,14
Montafia	366,78	-	-	366,78	-	-	-	366,78
Montaldo Scarampi	186,91	-	-	186,91	3,20	-	-	190,11
Montechiaro d'Asti	463,08	18,65	46,50	528,23	-	-	-	528,23
Montegrosso d'Asti	779,67	11,76	-	791,43	2,71	-	-	794,14
Montemagno	297,45	299,26	-	596,71	304,42	-	-	901,13
Montiglio Monferrato	1.202,27	313,82	-	1.516,09	231,30	-	0,60	1.747,99
Moransengo	270,48	-	-	270,48	-	-	-	270,48
Nizza Monferrato	1.591,70	69,51	62,73	1.723,94	259,47	1,08	-	1.984,49
Olmo Gentile	271,27	-	-	271,27	-	-	-	271,27
Passerano Marmorito	187,31	-	-	187,31	-	-	-	187,31
Penango	897,18	-	-	897,18	81,94	-	-	979,12
Piea	267,41	-	-	267,41	-	-	-	267,41
Pino d'Asti	274,91	-	-	274,91	-	-	-	274,91
Piova' Massaia	393,88	-	-	393,88	-	-	-	393,88
Portacomaro	349,49	-	-	349,49	34,84	-	-	384,33
Quaranti	163,33	8,46	-	171,79	2,10	-	-	173,89
Refrancore	554,80	-	-	554,80	7,58	-	-	562,38
Revigliasco d'Asti	424,04	-	-	424,04	-	-	-	424,04
Roatto	359,77	-	-	359,77	-	-	-	359,77
Robella	754,62	232,02	-	986,64	1,36	-	-	988,00
Rocca d'Arazzo	307,33	-	-	307,33	8,22	-	-	315,55
Roccoverano	943,34	-	-	943,34	-	-	-	943,34
Rocchetta Palafea	336,00	-	18,61	354,61	-	-	-	354,61
Rocchetta Tanaro	560,66	15,55	-	576,21	14,22	-	-	590,43
San Damiano d'Asti	2.481,04	70,15	0,57	2.551,76	58,56	-	-	2.610,32
San Giorgio Scarampi	264,76	-	-	264,76	-	-	-	264,76
San Martino Alfieri	413,53	-	-	413,53	29,86	-	-	443,39
San Marzano Oliveto	603,37	56,22	24,41	684,00	13,51	-	-	697,51
San Paolo Solbrito	382,04	-	-	382,04	9,04	-	-	391,08
Scurzolengo	238,00	-	-	238,00	39,54	-	-	277,54
Serole	240,79	1,25	-	242,04	22,78	-	-	264,82
Sessame	265,91	-	4,70	270,61	21,14	-	-	291,75
Settime	152,92	-	29,51	182,43	-	-	-	182,43
Soglio	77,66	-	-	77,66	-	-	-	77,66
Tigliole	690,45	1,24	-	691,69	9,40	-	-	701,09
Tonco	581,10	399,56	25,65	1.006,31	-	-	-	1.006,31
Tonengo	120,53	-	-	120,53	-	-	-	120,53
Vaglio Serra	128,03	19,39	-	147,42	-	-	-	147,42
Valfenera	1.030,56	175,37	-	1.205,93	78,80	-	-	1.284,73
Vesime	491,98	21,85	6,76	520,59	27,03	-	-	547,62
Viale	119,54	-	-	119,54	-	-	-	119,54
Viaregi	627,69	-	-	627,69	-	-	-	627,69
Vigliano d'Asti	239,05	57,74	3,64	300,43	4,23	-	-	304,66
Villafranca d'Asti	416,94	-	-	416,94	-	-	-	416,94
Villanova d'Asti	2.521,68	70,75	115,29	2.707,72	0,05	-	0,05	2.707,82
Villa San Secondo	355,97	-	-	355,97	-	-	-	355,97
Vinchio	231,02	174,66	20,18	425,86	5,38	-	-	431,24
<b>TOTALE</b>	<b>63.403,66</b>	<b>5.271,95</b>	<b>2.193,57</b>	<b>70.869,18</b>	<b>3.754,92</b>	<b>57,65</b>	<b>1,56</b>	<b>74.683,31</b>
ZONE ALTIMETRICHE								
Montagna	-	-	-	-	-	-	-	-
Collina	62.088,72	5.270,58	2.170,40	69.529,70	3.676,13	57,65	1,56	73.265,04
Pianura	1.314,94	1,37	23,17	1.339,48	78,79	-	-	1.418,27
<b>TOTALE</b>	<b>63.403,66</b>	<b>5.271,95</b>	<b>2.193,57</b>	<b>70.869,18</b>	<b>3.754,92</b>	<b>57,65</b>	<b>1,56</b>	<b>74.683,31</b>



**Tavola 4.4 - Aziende per titolo di possesso dei terreni, comune e zona altimetrica**

COMUNI ZONE ALTIMETRICHE	TITOLO DI POSSESSO DEI TERRENI							Totale
	Proprietà	Affitto	Uso gratuito	Parte in proprietà e parte in affitto	Parte in proprietà e parte in uso gratuito	Parte in affitto e parte in uso gratuito	Parte in proprietà, parte in affitto e parte in uso gratuito	
Agliano Terme	305	1	-	44	5	-	3	358
Albugnano	90	2	-	10	-	-	-	102
Antignano	162	-	1	10	17	-	6	196
Aramengo	26	1	-	11	4	-	-	42
Asti	2.180	19	19	122	128	3	20	2.491
Azzano d'Asti	114	-	-	5	3	-	-	122
Baldichieri d'Asti	96	-	-	-	-	-	-	96
Belveglio	84	-	-	4	1	-	-	89
Berzano di San Pietro	37	-	-	1	1	-	2	41
Bruno	53	-	-	8	6	-	1	68
Bubbio	139	1	2	14	11	-	-	167
Buttiglieria d'Asti	33	1	-	58	2	-	2	96
Calamandrana	315	1	1	26	17	1	2	363
Calliano	82	-	-	35	3	-	-	120
Calosso	274	5	-	45	11	-	-	335
Camerano Casasco	162	-	-	5	3	-	-	170
Canelli	448	6	7	40	22	1	-	524
Cantarana	126	-	-	5	-	-	-	131
Capriglio	79	-	-	4	-	-	2	85
Casorzo	80	1	-	27	1	-	2	111
Cassinasco	144	6	-	18	-	-	-	168
Castagnole delle Lanze	452	3	3	53	30	2	6	549
Castagnole Monferrato	315	-	-	6	1	-	-	322
Castel Boglione	125	3	1	18	7	-	-	154
Castell'Alfero	164	2	2	10	9	-	2	189
Castellero	94	-	-	-	1	-	-	95
Castelletto Molina	36	-	-	4	2	-	-	42
Castello di Annone	164	-	-	21	4	-	2	191
Castelnuovo Belbo	184	1	1	13	-	-	1	200
Castelnuovo Calcea	125	2	1	12	2	-	2	144
Castelnuovo Don Bosco	175	-	-	11	3	-	1	190
Castel Rocchero	96	2	-	26	1	-	-	125
Cellarengo	66	-	-	22	-	-	2	90
Celle Enomondo	64	1	1	14	1	-	-	81
Cerreto d'Asti	56	-	-	4	-	-	-	60
Cerro Tanaro	58	-	-	12	1	-	2	73
Cessole	97	-	8	7	2	1	-	115
Chiusano d'Asti	101	-	-	1	1	-	1	104
Cinaglio	122	2	-	8	2	-	2	136
Cisterna d'Asti	132	-	-	8	8	-	2	150
Coazzolo	80	1	-	10	3	-	-	94
Cocconato	184	-	2	20	3	1	2	212
Corsione	50	-	-	7	-	-	-	57
Cortandone	84	1	-	6	-	-	1	92
Cortanze	70	-	-	2	1	-	1	74
Cortazzone	196	1	-	6	1	-	1	205
Cortiglione	96	1	-	5	-	-	-	102
Cossombrato	54	-	-	8	-	-	-	62
Costigliole d'Asti	602	4	3	92	9	-	4	714
Cunico	97	-	-	9	1	-	2	109
Dusino San Michele	175	-	-	8	-	-	-	183
Ferrere	57	-	3	21	20	-	1	102
Fontanile	128	6	-	26	-	-	-	160
Frinco	74	-	-	9	-	-	1	84
Grana	31	-	4	9	7	2	13	66
Grazzano Badoglio	78	2	-	25	-	-	-	105
Incisa Scapaccino	209	-	-	23	2	-	-	234
Isola d'Asti	300	-	1	34	1	-	1	337
Loazzolo	81	2	9	11	3	4	-	110
Maranzana	177	-	-	6	2	1	-	186
Maretto	61	-	-	4	16	-	-	81
Moasca	84	-	-	13	-	-	-	97
Mombaldone	48	1	-	9	1	-	-	59
Mombaruzzo	295	3	1	30	7	-	4	340
Mombercelli	259	1	1	29	4	1	2	297
Monale	144	-	-	1	1	-	-	146
Monastero Bormida	252	1	-	12	4	-	1	270

**Tavola 4.4 - Aziende per titolo di possesso dei terreni, comune e zona altimetrica**

COMUNI ZONE ALTIMETRICHE	TITOLO DI POSSESSO DEI TERRENI							Totale
	Proprietà	Affitto	Uso gratuito	Parte in proprietà e parte in affitto	Parte in proprietà e parte in uso gratuito	Parte in affitto e parte in uso gratuito	Parte in proprietà, parte in affitto e parte in uso gratuito	
Moncalvo	108	2	2	34	4	-	-	150
Moncucco Torinese	159	-	-	7	-	-	-	166
Mongardino	149	1	2	6	17	-	-	175
Montabone	51	-	-	12	5	-	2	70
Montafia	124	1	-	12	-	-	1	138
Montaldo Scarampi	231	-	-	-	-	-	-	231
Montechiaro d'Asti	118	-	-	16	3	-	2	139
Montegrosso d'Asti	311	1	2	33	6	-	3	356
Montemagno	117	2	-	7	-	-	-	126
Montiglio Monferrato	168	1	1	47	3	-	10	230
Moransengo	59	1	-	7	-	-	-	67
Nizza Monferrato	397	-	2	43	10	-	4	456
Olmo Gentile	44	-	-	3	2	-	-	49
Passerano Marmorito	71	-	-	5	-	-	-	76
Penango	34	4	-	31	1	-	1	71
Piea	215	-	-	8	-	-	1	224
Pino d'Asti	33	1	-	5	-	-	1	40
Piova' Massaia	73	-	-	8	2	-	-	83
Portacomaro	141	-	-	2	7	-	-	150
Quaranti	66	-	-	-	1	-	-	67
Refrancore	252	-	-	7	32	-	1	292
Revigliasco d'Asti	144	2	-	9	1	-	-	156
Roatto	46	-	-	5	1	1	2	55
Robella	88	-	-	12	-	-	-	100
Rocca d'Arazzo	398	-	-	16	4	-	-	418
Roccaverano	82	-	1	40	1	-	-	124
Rocchetta Palafea	79	-	2	18	1	-	-	100
Rocchetta Tanaro	324	-	-	14	2	-	2	342
San Damiano d'Asti	826	2	9	103	13	1	8	962
San Giorgio Scarampi	38	-	-	4	-	-	-	42
San Martino Alfieri	65	3	2	18	21	1	6	116
San Marzano Oliveto	206	2	-	31	-	-	-	239
San Paolo Solbrito	170	2	-	10	1	-	2	185
Scurzolengo	199	-	-	2	-	-	-	201
Serole	56	1	-	6	1	-	1	65
Sessame	83	1	-	2	1	-	-	87
Settime	164	-	-	5	7	1	-	177
Soglio	87	-	-	1	-	-	-	88
Tigliole	196	3	1	58	9	-	5	272
Tonco	32	1	-	25	1	-	-	59
Tonengo	42	-	-	5	-	-	-	47
Vaglio Serra	71	-	-	8	-	-	-	79
Valfenera	83	-	-	33	2	-	1	119
Vesime	99	2	-	15	-	-	-	116
Viale	38	-	-	8	5	-	-	51
Viarigi	87	-	1	13	10	-	-	111
Vigliano d'Asti	122	-	-	12	1	-	1	136
Villafranca d'Asti	103	-	-	18	-	-	-	121
Villanova d'Asti	186	5	-	66	-	-	-	257
Villa San Secondo	48	-	-	6	-	-	-	54
Vinchio	158	1	-	7	11	-	1	178
<b>TOTALE</b>	<b>18.862</b>	<b>123</b>	<b>96</b>	<b>2.040</b>	<b>582</b>	<b>21</b>	<b>152</b>	<b>21.876</b>
ZONE ALTIMETRICHE								
Montagna	-	-	-	-	-	-	-	-
Collina	18.388	123	96	2.000	545	21	147	21.320
Pianura	474	-	-	40	37	-	5	556
<b>TOTALE</b>	<b>18.862</b>	<b>123</b>	<b>96</b>	<b>2.040</b>	<b>582</b>	<b>21</b>	<b>152</b>	<b>21.876</b>

**Tavola 4.5 - Superficie totale per titolo di possesso dei terreni, comune e zona altimetrica** (*superficie in ettari*)

COMUNI ZONE ALTIMETRICHE	TITOLO DI POSSESSO DEI TERRENI							Totale
	Proprietà	Affitto	Uso gratuito	Parte in proprietà e parte in affitto	Parte in proprietà e parte in uso gratuito	Parte in affitto e parte in uso gratuito	Parte in proprietà, parte in affitto e parte in uso gratuito	
Agliano Terme	868,25	3,26	-	477,44	16,76	-	14,31	1.380,02
Albugnano	384,63	14,71	-	243,55	-	-	-	642,89
Antignano	305,52	-	0,32	85,12	42,00	-	132,38	565,34
Aramengo	179,56	8,72	-	260,03	39,49	-	-	487,80
Asti	6.109,42	346,55	81,73	2.546,36	783,18	43,37	448,62	10.359,23
Azzano d'Asti	227,91	-	-	198,70	9,03	-	-	435,64
Baldichieri d'Asti	262,78	-	-	-	-	-	-	262,78
Belveglio	260,77	-	-	45,85	1,52	-	-	308,14
Berzano di San Pietro	176,45	-	-	8,41	2,70	-	73,39	260,95
Bruno	406,80	-	-	115,06	86,78	-	18,35	626,99
Bubbio	971,11	6,40	13,09	130,67	119,64	-	-	1.240,91
Buttiglieria d'Asti	242,82	0,12	-	1.254,43	7,61	-	66,78	1.571,76
Calamandrana	747,58	1,23	3,02	314,26	84,06	20,16	22,88	1.193,19
Calliano	242,90	-	-	773,74	12,69	-	-	1.029,33
Calosso	901,92	39,04	-	427,27	57,03	-	-	1.425,26
Camerano Casasco	394,59	-	-	45,36	48,93	-	-	488,88
Canelli	1.054,88	122,44	28,60	376,93	130,75	2,25	-	1.715,85
Cantarana	458,64	-	-	77,64	-	-	-	536,28
Capriglio	260,72	-	-	34,95	-	-	20,32	315,99
Casorzo	263,75	8,44	-	661,68	22,92	-	26,54	983,33
Cassinasco	714,25	48,09	-	200,81	-	-	-	963,15
Castagnole delle Lanze	721,72	5,66	6,70	504,15	170,71	14,28	55,39	1.478,61
Castagnole Monferrato	814,28	-	-	168,65	20,78	-	-	1.003,71
Castel Boglione	721,43	52,41	5,16	165,04	39,58	-	-	983,62
Castell'Alfero	509,59	37,13	2,14	356,40	89,54	-	43,10	1.037,90
Castellero	317,76	-	-	-	4,51	-	-	322,27
Castelletto Molina	154,94	-	-	15,20	13,03	-	-	183,17
Castello di Annone	517,42	-	-	373,17	24,35	-	42,27	957,21
Castelnuovo Belbo	544,93	4,83	2,88	151,94	-	-	19,02	723,60
Castelnuovo Calcea	337,54	2,32	3,35	99,54	16,01	-	193,93	652,69
Castelnuovo Don Bosco	1.133,76	-	-	111,45	18,15	-	9,79	1.273,15
Castel Rocchero	279,73	16,92	-	178,27	2,76	-	-	477,68
Cellarengo	388,47	-	-	617,88	-	-	22,28	1.028,63
Celle Enomondo	210,44	16,39	5,32	214,87	2,47	-	-	449,49
Cerreto d'Asti	226,70	-	-	38,23	-	-	-	264,93
Cerro Tanaro	59,82	-	-	314,04	5,55	-	24,08	403,49
Cessole	663,38	-	94,00	102,69	28,12	17,32	-	905,51
Chiusano d'Asti	158,52	-	-	6,15	4,40	-	57,16	226,23
Cinaglio	247,25	9,37	-	757,02	3,30	-	9,52	1.026,46
Cisterna d'Asti	443,51	-	-	65,05	40,30	-	13,90	562,76
Coazzolo	187,02	0,49	-	136,73	15,91	-	-	340,15
Cocconato	664,53	-	9,62	354,95	29,15	28,88	51,21	1.138,34
Corsione	86,14	-	-	197,07	-	-	-	283,21
Cortandone	274,82	21,48	-	72,75	-	-	8,70	377,75
Cortanze	111,82	-	-	70,34	5,85	-	30,45	218,46
Cortazzone	626,21	3,75	-	67,91	27,10	-	5,94	730,91
Cortiglione	360,19	5,89	-	62,20	-	-	-	428,28
Cossombrato	188,53	-	-	119,50	-	-	-	308,03
Costigliole d'Asti	1.621,50	9,27	4,20	838,86	19,93	-	29,94	2.523,70
Cunico	162,47	-	-	438,41	2,84	-	44,93	648,65
Dusino San Michele	808,22	-	-	103,51	-	-	-	911,73
Ferrere	272,32	-	14,11	380,89	108,05	-	25,63	801,00
Fontanile	360,48	100,52	-	272,53	-	-	-	733,53
Frinco	299,24	-	-	323,18	-	-	123,07	745,49
Grana	43,98	-	1,49	107,36	11,34	8,44	333,83	506,44
Grazzano Badoglio	278,57	43,75	-	547,16	-	-	-	869,48
Incisa Scapaccino	962,69	-	-	340,68	11,48	-	-	1.314,85
Isola d'Asti	611,20	-	4,25	379,26	0,88	-	14,62	1.010,21
Loazzolo	678,15	75,92	65,63	274,86	28,34	66,52	-	1.189,42
Maranzana	494,93	-	-	50,00	6,65	33,18	-	584,76
Maretto	199,30	-	-	77,65	105,25	-	-	382,20
Moasca	252,70	-	-	68,07	-	-	-	320,77
Mombaldone	528,70	13,04	-	198,30	24,26	-	-	764,30
Mombaruzzo	1.140,04	76,40	3,83	361,54	78,33	-	95,69	1.755,83
Mombercelli	710,68	3,92	2,89	571,05	16,51	1,15	9,97	1.316,17
Monale	717,04	-	-	16,41	6,73	-	-	740,18
Monastero Bormida	1.192,41	8,15	-	196,62	33,23	-	26,03	1.456,44

**Tavola 4.5 - Superficie totale per titolo di possesso dei terreni, comune e zona altimetrica** (superficie in ettari)

COMUNI ZONE ALTIMETRICHE	TITOLO DI POSSESSO DEI TERRENI							Totale
	Proprietà	Affitto	Uso gratuito	Parte in proprietà e parte in affitto	Parte in proprietà e parte in uso gratuito	Parte in affitto e parte in uso gratuito	Parte in proprietà, parte in affitto e parte in uso gratuito	
Moncalvo	459,85	17,35	1,38	721,08	61,48	-	-	1.261,14
Moncuoco Torinese	955,95	-	-	61,87	-	-	-	1.017,82
Mongardino	296,30	21,11	0,67	40,69	129,26	-	-	488,03
Montabone	338,16	-	-	203,92	32,16	-	29,76	604,00
Montafia	510,90	31,08	-	201,42	-	-	32,74	776,14
Montaldo Scarampi	455,82	-	-	-	-	-	-	455,82
Montechiaro d'Asti	197,58	-	-	429,70	8,79	-	2,46	638,53
Montegrosso d'Asti	617,96	1,11	3,13	252,45	11,23	-	34,06	919,94
Montemagno	509,92	204,56	-	327,03	-	-	-	1.041,51
Montiglio Monferrato	394,94	2,71	0,40	1.162,27	33,73	-	282,94	1.876,99
Moransengo	343,89	0,59	-	196,98	-	-	-	541,46
Nizza Monferrato	1.665,12	-	6,73	455,39	71,98	-	78,72	2.277,94
Olmo Gentile	320,72	-	-	88,22	48,87	-	-	457,81
Passerano Marmorito	373,95	-	-	177,03	-	-	-	550,98
Penango	223,50	35,56	-	735,07	16,27	-	10,09	1.020,49
Piea	581,80	-	-	140,12	-	-	6,30	728,22
Pino d'Asti	90,43	0,55	-	278,53	-	-	9,62	379,13
Piova' Massaia	329,19	-	-	210,00	3,07	-	-	542,26
Portacomaro	442,41	-	-	17,90	109,01	-	-	569,32
Quaranti	242,79	-	-	-	0,24	-	-	243,03
Refrancore	576,58	-	-	297,97	104,69	-	9,08	988,32
Revigliasco d'Asti	313,86	11,59	-	180,44	2,11	-	-	508,00
Roatto	304,76	-	-	128,44	5,42	0,99	20,90	460,51
Robella	627,79	-	-	617,32	-	-	-	1.245,11
Rocca d'Arazzo	679,69	-	-	214,20	9,87	-	-	903,76
Roccaverano	885,66	-	7,84	781,35	18,36	-	-	1.693,21
Rocchetta Palafea	354,47	-	5,15	180,22	1,47	-	-	541,31
Rocchetta Tanaro	892,13	-	-	238,07	5,71	-	71,55	1.207,46
San Damiano d'Asti	1.958,19	51,91	21,97	1.304,89	59,86	21,22	137,10	3.555,14
San Giorgio Scarampi	353,39	-	-	59,93	-	-	-	413,32
San Martino Alfieri	159,32	54,58	5,82	205,14	82,21	7,49	60,05	574,61
San Marzano Oliveto	541,37	28,89	-	240,20	-	-	-	810,46
San Paolo Solbrito	526,11	21,88	-	100,69	6,99	-	14,41	670,08
Scurzolengo	469,07	-	-	2,25	-	-	-	471,32
Serole	658,26	41,97	-	132,65	15,29	-	28,61	876,78
Sessame	478,21	9,90	-	11,00	10,88	-	-	509,99
Settime	403,74	-	-	55,12	33,09	37,35	-	529,30
Soglio	184,58	-	-	4,46	-	-	-	189,04
Tigliole	555,51	5,99	1,83	516,95	32,15	-	31,33	1.143,76
Tonco	201,00	6,20	-	816,80	4,47	-	-	1.028,47
Tonengo	228,65	-	-	105,71	-	-	-	334,36
Vaglio Serra	209,29	-	-	68,11	-	-	-	277,40
Valfenera	652,41	-	-	890,75	27,94	-	16,17	1.587,27
Vesime	747,65	17,32	-	183,54	-	-	-	948,51
Viale	114,21	-	-	153,64	24,07	-	-	291,92
Viarigi	381,99	-	20,05	231,54	144,46	-	-	778,04
Vigliano d'Asti	327,36	-	-	92,51	0,80	-	9,73	430,40
Villafranca d'Asti	425,88	-	-	206,84	-	-	-	632,72
Villanova d'Asti	942,14	38,17	-	1.912,14	-	-	-	2.892,45
Villa San Secondo	97,84	-	-	309,78	-	-	-	407,62
Vinchio	531,63	1,56	-	48,12	49,22	-	11,20	641,73
<b>TOTALE</b>	<b>62.854,24</b>	<b>1.711,19</b>	<b>427,30</b>	<b>35.136,23</b>	<b>3.645,63</b>	<b>302,60</b>	<b>3.010,84</b>	<b>107.088,03</b>
ZONE ALTIMETRICHE								
Montagna	-	-	-	-	-	-	-	-
Collina	61.700,42	1.711,19	427,30	34.151,05	3.511,04	302,60	2.935,41	104.739,01
Pianura	1.153,82	-	-	985,18	134,59	-	75,43	2.349,02
<b>TOTALE</b>	<b>62.854,24</b>	<b>1.711,19</b>	<b>427,30</b>	<b>35.136,23</b>	<b>3.645,63</b>	<b>302,60</b>	<b>3.010,84</b>	<b>107.088,03</b>

**Tavola 4.6 - Superficie agricola utilizzata (SAU) per titolo di possesso dei terreni, comune e zona altimetrica (superficie in ettari)**

COMUNI ZONE ALTIMETRICHE	TITOLO DI POSSESSO DEI TERRENI							Totale
	Proprietà	Affitto	Uso gratuito	Parte in proprietà e parte in affitto	Parte in proprietà e parte in uso gratuito	Parte in affitto e parte in uso gratuito	Parte in proprietà, parte in affitto e parte in uso gratuito	
Agliano Terme	788,44	3,04	-	462,80	15,44	-	13,82	1.283,54
Albugnano	162,66	8,99	-	182,18	-	-	-	353,83
Antignano	197,09	7,80	0,47	68,98	21,33	-	120,96	416,63
Aramengo	76,75	8,32	-	233,06	33,49	-	-	351,62
Asti	3.308,33	476,15	83,20	2.133,96	510,15	6,57	391,97	6.910,33
Azzano d'Asti	118,34	-	-	111,03	4,78	-	-	234,15
Baldichieri d'Asti	122,06	-	-	-	-	-	-	122,06
Belveglio	108,70	-	-	42,16	0,88	-	-	151,74
Berzano di San Pietro	75,53	-	-	4,25	1,48	-	59,73	140,99
Bruno	176,47	-	0,13	95,34	62,45	-	14,08	348,47
Bubbio	578,01	6,50	11,46	101,03	68,41	-	-	765,41
Buttiglieria d'Asti	199,85	0,07	-	1.192,38	6,67	-	63,82	1.462,79
Calamandrana	534,59	7,44	2,62	281,72	73,17	19,86	22,43	941,83
Calliano	199,64	6,31	-	752,51	8,52	-	-	966,98
Calosso	743,39	42,98	-	377,19	50,87	-	-	1.214,43
Camerano Casasco	63,34	-	-	35,54	36,57	-	-	135,45
Canelli	794,41	118,81	23,55	312,18	104,83	2,22	-	1.356,00
Cantarana	206,29	-	-	67,22	-	-	-	273,51
Capriglio	70,42	-	-	26,93	-	-	10,64	107,99
Casorzo	243,19	8,29	-	655,88	22,42	-	26,41	956,19
Cassinasco	371,91	35,23	-	136,11	-	-	-	543,25
Castagnole delle Lanze	549,79	4,95	6,90	460,05	145,36	13,30	49,60	1.229,95
Castagnole Monferrato	356,70	-	-	141,75	15,58	-	-	514,03
Castel Boglione	568,16	46,35	4,13	143,62	22,74	-	-	785,00
Castell'Alfero	253,46	36,66	-	334,36	64,00	-	39,06	727,54
Castellero	127,61	-	-	-	1,33	-	-	128,94
Castelletto Molina	123,03	-	-	9,56	12,45	-	-	145,04
Castello di Annone	179,02	-	-	303,11	16,90	-	39,60	538,63
Castelnuovo Belbo	292,77	4,69	-	124,65	-	-	15,70	437,81
Castelnuovo Calcea	287,85	2,20	3,15	91,26	14,81	-	191,69	590,96
Castelnuovo Don Bosco	785,23	-	-	100,10	12,48	-	-	897,81
Castel Rocchero	183,12	12,05	-	118,76	1,03	-	-	314,96
Cellarengo	291,23	-	-	567,41	-	-	-	858,64
Celle Enomondo	159,62	16,01	4,96	205,41	1,69	-	-	387,69
Cerreto d'Asti	59,12	-	-	31,22	-	-	-	90,34
Cerro Tanaro	34,63	-	-	271,16	2,47	-	9,00	317,26
Cessole	315,95	-	39,07	54,50	11,48	12,10	-	433,10
Chiusano d'Asti	37,13	-	-	5,90	3,52	-	53,37	99,92
Cinaglio	45,69	5,12	-	732,16	2,13	0,57	2,61	788,28
Cisterna d'Asti	265,66	-	4,89	48,21	23,77	-	9,67	352,20
Coazzolo	147,16	0,49	-	122,43	14,14	-	-	284,22
Cocconato	264,84	-	7,58	347,33	18,49	12,65	12,59	663,48
Corsione	49,68	-	-	187,72	-	-	-	237,40
Cortandone	49,81	19,77	-	56,43	-	-	6,92	132,93
Cortanze	16,43	-	-	63,92	4,89	-	30,31	115,55
Cortazzone	90,83	3,60	-	51,08	23,46	-	-	168,97
Cortiglione	163,80	3,75	-	48,51	-	-	-	216,06
Cossombrato	122,30	-	-	106,64	-	-	-	228,94
Costigliole d'Asti	1.354,52	31,41	4,02	758,93	13,77	-	25,63	2.188,28
Cunico	79,02	-	-	406,24	-	-	31,81	517,07
Dusino San Michele	526,86	-	-	90,50	-	-	-	617,36
Ferrere	120,84	-	9,92	319,53	38,75	-	-	489,04
Fontanile	275,11	91,58	-	243,49	-	-	-	610,18
Frinco	197,57	-	-	308,82	-	-	117,82	624,21
Grana	31,75	-	1,59	105,25	8,87	8,25	328,15	483,86
Grazzano Badoglio	170,24	38,48	-	478,79	-	-	-	687,51
Incisa Scapaccino	450,10	-	-	287,91	8,59	-	-	746,60
Isola d'Asti	449,91	1,05	4,12	349,98	0,83	-	13,43	819,32
Loazzolo	315,52	34,91	29,72	190,76	17,55	35,93	-	624,39
Maranzana	240,92	-	-	41,69	5,53	32,93	-	321,07
Maretto	59,30	-	0,15	67,94	69,69	-	-	197,08
Moasca	218,28	-	-	63,53	-	-	-	281,81
Mombaldone	240,64	13,02	-	158,59	8,27	-	-	420,52
Mombaruzzo	718,96	55,31	1,05	251,67	31,91	-	84,23	1.143,13
Mombercelli	442,86	0,72	0,67	395,36	7,64	1,15	9,41	857,81
Monale	413,98	-	-	14,71	-	-	-	428,69
Monastero Bormida	629,40	2,80	-	144,08	14,71	-	18,61	809,60

**Tavola 4.6 - Superficie agricola utilizzata (SAU) per titolo di possesso dei terreni, comune e zona altimetrica (superficie in ettari)**

COMUNI ZONE ALTIMETRICHE	TITOLO DI POSSESSO DEI TERRENI							Totale
	Proprietà	Affitto	Uso gratuito	Parte in proprietà e parte in affitto	Parte in proprietà e parte in uso gratuito	Parte in affitto e parte in uso gratuito	Parte in proprietà, parte in affitto e parte in uso gratuito	
Moncalvo	373,91	16,35	0,96	666,39	60,16	-	-	1.117,77
Moncucco Torinese	671,93	-	-	50,45	-	-	-	722,38
Mongardino	201,91	20,09	0,86	38,45	111,93	-	-	373,24
Montabone	182,38	-	-	136,93	16,54	-	17,29	353,14
Montafia	162,16	25,82	-	164,53	-	-	14,27	366,78
Montaldo Scarampi	190,11	-	-	-	-	-	-	190,11
Montechiaro d'Asti	125,75	-	-	393,95	6,36	-	2,17	528,23
Montegrosso d'Asti	510,61	1,11	1,60	240,04	10,17	-	30,61	794,14
Montemagno	390,98	191,88	-	318,27	-	-	-	901,13
Montiglio Monferrato	331,09	2,71	0,40	1.114,98	28,76	-	270,05	1.747,99
Moransengo	117,06	0,39	-	153,03	-	-	-	270,48
Nizza Monferrato	1.432,03	-	6,54	464,64	50,36	-	30,92	1.984,49
Olmo Gentile	173,81	-	-	69,19	28,27	-	-	271,27
Passerano Marmorito	48,68	-	-	138,63	-	-	-	187,31
Penango	201,75	33,90	-	717,54	16,04	-	9,89	979,12
Piea	147,38	-	-	114,25	-	5,78	-	267,41
Pino d'Asti	41,13	0,55	-	226,43	-	-	6,80	274,91
Piova' Massaia	227,76	35,55	0,17	129,53	0,87	-	-	393,88
Portacomaro	265,21	-	-	15,46	103,66	-	-	384,33
Quaranti	173,66	-	-	-	0,23	-	-	173,89
Refrancore	226,57	-	-	284,13	45,72	-	5,96	562,38
Revigliasco d'Asti	244,04	11,47	-	166,57	1,96	-	-	424,04
Roatto	224,19	0,43	-	110,01	5,24	-	19,90	359,77
Robella	401,93	-	-	586,07	-	-	-	988,00
Rocca d'Arazzo	135,43	-	-	179,12	1,00	-	-	315,55
Roccaverano	477,80	-	4,70	448,13	12,71	-	-	943,34
Rocchetta Palafea	207,79	-	4,21	142,61	-	-	-	354,61
Rocchetta Tanaro	334,45	0,15	0,19	188,08	1,45	-	66,11	590,43
San Damiano d'Asti	1.195,42	6,26	22,47	1.218,49	44,32	20,04	103,32	2.610,32
San Giorgio Scarampi	231,35	-	-	33,41	-	-	-	264,76
San Martino Alfieri	105,78	42,27	4,54	207,94	44,08	6,96	31,82	443,39
San Marzano Oliveto	455,00	25,45	-	217,06	-	-	-	697,51
San Paolo Solbrito	266,78	21,68	-	90,02	5,60	-	7,00	391,08
Scurzolengo	275,90	-	-	1,64	-	-	-	277,54
Serole	123,40	22,78	-	94,63	6,22	-	17,79	264,82
Sessame	285,05	5,20	-	1,50	-	-	-	291,75
Settime	95,49	36,67	0,39	35,59	14,29	-	-	182,43
Soglio	73,28	-	-	4,38	-	-	-	77,66
Tigliole	233,03	32,40	4,73	406,70	7,00	0,76	16,47	701,09
Tonco	194,23	6,20	-	802,70	3,18	-	-	1.006,31
Tonengo	39,69	-	-	80,84	-	-	-	120,53
Vaglio Serra	92,63	-	-	54,79	-	-	-	147,42
Valfenera	486,51	6,97	-	750,90	25,93	-	14,42	1.284,73
Vesime	407,13	8,98	-	131,51	-	-	-	547,62
Viale	11,64	-	-	104,89	3,01	-	-	119,54
Viarigi	277,29	-	19,70	208,24	122,46	-	-	627,69
Vigliano d'Asti	219,42	-	0,78	75,21	-	-	9,25	304,66
Villafranca d'Asti	255,45	2,01	-	159,48	-	-	-	416,94
Villanova d'Asti	794,93	37,93	-	1.874,96	-	-	-	2.707,82
Villa San Secondo	61,07	-	-	294,90	-	-	-	355,97
Vinchio	343,73	1,49	-	40,22	36,57	-	9,23	431,24
<b>TOTALE</b>	<b>36.641,51</b>	<b>1.751,54</b>	<b>315,59</b>	<b>30.824,88</b>	<b>2.474,38</b>	<b>179,07</b>	<b>2.496,34</b>	<b>74.683,31</b>
ZONE ALTIMETRICHE								
Montagna	-	-	-	-	-	-	-	-
Collina	36.201,29	1.751,54	315,59	29.966,48	2.409,29	179,07	2.441,78	73.265,04
Pianura	440,22	-	-	858,40	65,09	-	54,56	1.418,27
<b>TOTALE</b>	<b>36.641,51</b>	<b>1.751,54</b>	<b>315,59</b>	<b>30.824,88</b>	<b>2.474,38</b>	<b>179,07</b>	<b>2.496,34</b>	<b>74.683,31</b>

**Tavola 4.7 - Aziende per classe di superficie totale, comune e zona altimetrica**

COMUNI ZONE ALTIMETRICHE	CLASSI DI SUPERFICIE TOTALE (superficie in ettari)									Totale
	Senza superficie	Meno di 1	1 -- 2	2 -- 5	5 -- 10	10 -- 20	20 -- 50	50 -- 100	100 ed oltre	
Agliano Terme	-	127	55	95	54	18	7	2	-	358
Albugnano	-	8	21	35	21	11	5	1	-	102
Antignano	-	66	52	56	17	3	1	1	-	196
Aramengo	-	1	1	7	20	8	3	2	-	42
Asti	-	712	591	757	258	95	54	18	6	2.491
Azzano d'Asti	-	54	28	26	8	2	3	-	1	122
Baldichieri d'Asti	-	30	18	33	13	1	1	-	-	96
Belveglio	-	21	22	31	8	6	1	-	-	89
Berzano di San Pietro	-	6	7	13	10	1	4	-	-	41
Bruno	-	2	8	21	20	8	9	-	-	68
Bubbio	-	16	13	36	57	38	7	-	-	167
Buttiglieria d'Asti	-	5	3	16	16	25	28	3	-	96
Calamandrana	-	105	92	100	44	16	6	-	-	363
Calliano	-	29	17	26	17	17	12	1	1	120
Calosso	-	67	72	109	56	24	7	-	-	335
Camerano Casasco	-	34	43	75	14	2	2	-	-	170
Canelli	-	168	124	144	63	17	6	2	-	524
Cantarana	-	5	33	61	26	5	1	-	-	131
Capriglio	-	12	19	31	18	5	-	-	-	85
Casorzo	-	30	14	28	19	11	6	1	2	111
Cassinasco	-	16	28	51	53	15	3	2	-	168
Castagnole delle Lanze	1	228	102	146	49	18	5	1	-	550
Castagnole Monferrato	-	126	72	78	32	6	5	3	-	322
Castel Boglione	-	15	21	44	49	18	7	-	-	154
Castell'Alfero	1	50	35	51	30	12	9	2	-	190
Castellero	-	14	17	46	16	2	-	-	-	95
Castelletto Molina	-	7	12	9	8	6	-	-	-	42
Castello di Annone	1	37	46	68	15	16	7	2	-	192
Castelnuovo Belbo	-	52	51	60	22	12	2	1	-	200
Castelnuovo Calcea	-	30	39	48	18	6	2	-	1	144
Castelnuovo Don Bosco	-	4	19	78	57	26	5	1	-	190
Castel Rocchero	-	30	18	46	21	10	-	-	-	125
Cellarengo	1	13	19	16	11	18	10	2	1	91
Celle Enomondo	-	13	13	30	12	10	3	-	-	81
Cerreto d'Asti	-	3	7	27	19	4	-	-	-	60
Cerro Tanaro	-	34	17	6	4	6	4	2	-	73
Cessole	-	1	9	32	41	29	3	-	-	115
Chiusano d'Asti	-	47	30	22	4	-	-	1	-	104
Cinaglio	-	38	43	38	8	5	3	-	1	136
Cisterna d'Asti	-	27	39	54	20	7	3	-	-	150
Coazzolo	-	32	21	23	10	5	3	-	-	94
Cocconato	-	50	37	70	26	19	8	2	-	212
Corsione	-	16	16	19	3	1	1	-	1	57
Cortandone	-	11	16	43	17	4	1	-	-	92
Cortanze	-	33	17	19	2	-	3	-	-	74
Cortazzone	-	23	58	80	36	7	1	-	-	205
Cortiglione	-	16	25	34	16	9	2	-	-	102
Cossombrato	-	13	18	18	6	4	2	1	-	62
Costigliole d'Asti	-	165	166	232	112	29	10	-	-	714
Cunico	-	51	19	23	6	1	6	3	-	109
Dusino San Michele	-	36	49	47	26	20	4	1	-	183
Ferrere	-	2	11	36	31	12	10	-	-	102
Fontanile	-	41	36	33	31	15	4	-	-	160
Frinco	-	8	22	27	11	9	4	2	1	84
Grana	-	28	4	12	7	6	8	1	-	66
Grazzano Badoglio	-	28	16	24	17	7	10	3	-	105
Incisa Scapaccino	-	47	49	69	40	18	9	1	1	234
Isola d'Asti	-	141	83	57	37	14	4	1	-	337
Loazzolo	-	7	7	22	37	27	6	4	-	110
Maranzana	-	58	45	58	15	7	2	1	-	186
Maretto	-	12	19	27	15	5	3	-	-	81
Moasca	-	17	24	35	17	4	-	-	-	97
Mombaldone	-	3	2	10	14	17	11	2	-	59
Mombaruzzo	-	81	76	94	49	28	6	6	-	340
Mombercelli	-	62	72	111	31	10	9	1	1	297
Monale	-	9	28	59	43	6	-	-	1	146
Monastero Bormida	-	59	37	84	55	21	14	-	-	270

**Tavola 4.7 - Aziende per classe di superficie totale, comune e zona altimetrica**

COMUNI ZONE ALTIMETRICHE	CLASSI DI SUPERFICIE TOTALE (superficie in ettari)									Totale
	Senza superficie	Meno di 1	1 -- 2	2 -- 5	5 -- 10	10 -- 20	20 -- 50	50 -- 100	100 ed oltre	
Moncalvo	-	33	16	34	32	18	15	1	1	150
Moncucco Torinese	-	18	21	59	43	18	6	1	-	166
Mongardino	-	67	43	38	18	7	2	-	-	175
Montabone	-	2	5	16	23	21	3	-	-	70
Montafia	-	11	27	55	27	9	9	-	-	138
Montaldo Scarampi	-	81	76	59	12	2	1	-	-	231
Montechiaro d'Asti	-	66	27	27	6	5	5	3	-	139
Montegrosso d'Asti	-	130	76	106	27	16	1	-	-	356
Montemagno	-	28	33	42	9	6	5	1	2	126
Montiglio Monferrato	-	90	31	42	22	18	19	5	3	230
Moransengo	-	5	6	25	13	13	5	-	-	67
Nizza Monferrato	-	77	87	152	89	39	11	-	1	456
Olmo Gentile	-	2	7	12	14	8	5	1	-	49
Passerano Marmorito	-	-	7	43	17	5	1	3	-	76
Penango	-	2	5	12	19	14	17	2	-	71
Piea	-	45	65	83	22	5	4	-	-	224
Pino d'Asti	-	5	9	15	6	-	3	2	-	40
Piova' Massaia	-	27	16	17	11	2	8	2	-	83
Portacomaro	-	30	34	61	17	5	3	-	-	150
Quaranti	-	13	17	16	17	4	-	-	-	67
Refrancore	-	98	73	87	21	7	5	-	1	292
Revigliasco d'Asti	-	42	46	44	16	5	2	1	-	156
Roatto	-	3	9	14	19	5	4	1	-	55
Robella	-	7	12	24	28	15	10	2	2	100
Rocca d'Arazzo	-	179	109	96	25	5	3	1	-	418
Roccaverano	-	-	3	15	33	48	23	2	-	124
Rocchetta Palafea	-	3	14	47	22	11	3	-	-	100
Rocchetta Tanaro	-	118	89	90	19	18	6	2	-	342
San Damiano d'Asti	-	307	221	251	105	55	18	5	-	962
San Giorgio Scarampi	-	-	-	12	17	8	5	-	-	42
San Martino Alfieri	-	18	28	40	15	11	4	-	-	116
San Marzano Oliveto	-	75	44	64	38	18	-	-	-	239
San Paolo Solbrito	-	44	51	48	29	10	3	-	-	185
Scurzolengo	-	74	53	50	17	7	-	-	-	201
Serole	-	1	1	11	15	21	16	-	-	65
Sessame	-	7	13	24	31	9	3	-	-	87
Settime	-	50	43	64	13	4	3	-	-	177
Soglio	-	33	25	27	-	3	-	-	-	88
Tigliole	-	57	60	98	33	15	9	-	-	272
Tonco	-	17	3	4	12	8	11	2	2	59
Tonengo	-	5	7	8	18	7	2	-	-	47
Vaglio Serra	-	23	22	19	11	2	2	-	-	79
Valfenera	-	5	8	24	36	27	14	4	1	119
Vesime	-	3	5	34	43	27	3	1	-	116
Viale	-	4	9	27	7	1	2	1	-	51
Viarigi	-	17	22	25	23	17	5	2	-	111
Vigliano d'Asti	-	26	38	46	21	4	1	-	-	136
Villafranca d'Asti	-	11	21	47	27	11	4	-	-	121
Villanova d'Asti	-	39	27	68	51	30	35	4	3	257
Villa San Secondo	-	8	19	19	4	-	2	1	1	54
Vinchio	-	24	40	67	40	7	-	-	-	178
<b>TOTALE</b>	<b>4</b>	<b>5.362</b>	<b>4.566</b>	<b>6.424</b>	<b>3.191</b>	<b>1.475</b>	<b>696</b>	<b>127</b>	<b>35</b>	<b>21.880</b>
ZONE ALTIMETRICHE										
Montagna	-	-	-	-	-	-	-	-	-	-
Collina	3	5.193	4.430	6.263	3.151	1.446	680	123	34	21.323
Pianura	1	169	136	161	40	29	16	4	1	557
<b>TOTALE</b>	<b>4</b>	<b>5.362</b>	<b>4.566</b>	<b>6.424</b>	<b>3.191</b>	<b>1.475</b>	<b>696</b>	<b>127</b>	<b>35</b>	<b>21.880</b>



**Tavola 4.8 - Superficie totale per classe di superficie, comune e zona altimetrica (superficie in ettari)**

COMUNI ZONE ALTIMETRICHE	CLASSI DI SUPERFICIE TOTALE								Totale
	Meno di 1	1 – 2	2 -- 5	5 -- 10	10 - 20	20 -- 50	50 -- 100	100 ed oltre	
Agliano Terme	62,40	82,94	324,87	370,68	234,26	185,29	119,58	-	1.380,02
Albugnano	4,85	29,11	113,53	146,73	144,90	133,28	70,49	-	642,89
Antignano	36,61	76,42	171,71	110,28	50,98	22,39	96,95	-	565,34
Aramengo	0,73	1,05	26,71	135,88	96,63	95,07	131,73	-	487,80
Asti	412,56	846,20	2.395,93	1.755,95	1.313,63	1.667,88	1.180,62	786,46	10.359,23
Azzano d'Asti	31,66	40,96	73,54	57,93	23,48	107,42	-	100,65	435,64
Baldichieri d'Asti	17,20	24,19	100,91	82,92	14,20	23,36	-	-	262,78
Belveglio	12,62	30,61	100,98	53,00	86,07	24,86	-	-	308,14
Berzano di San Pietro	2,57	8,99	39,78	72,16	14,10	123,35	-	-	260,95
Bruno	0,96	13,13	66,47	141,28	105,61	299,54	-	-	626,99
Bubbio	9,76	18,59	112,86	429,36	483,04	187,30	-	-	1.240,91
Buttiglieria d'Asti	3,03	3,77	62,58	117,26	359,43	839,30	186,39	-	1.571,76
Calamandrana	52,64	131,82	314,72	305,86	211,04	177,11	-	-	1.193,19
Calliano	17,43	24,26	71,89	127,65	234,29	370,45	77,63	105,73	1.029,33
Calosso	39,12	108,48	362,08	399,47	318,57	197,54	-	-	1.425,26
Camerano Casasco	17,91	63,96	235,77	94,82	28,76	47,66	-	-	488,88
Canelli	86,37	176,45	453,92	445,12	220,84	158,89	174,26	-	1.715,85
Cantarana	3,95	47,69	197,08	180,15	67,34	40,07	-	-	536,28
Capriglio	7,61	26,81	96,91	123,49	61,17	-	-	-	315,99
Casorzo	18,80	21,02	89,18	142,64	152,53	182,24	67,49	309,43	983,33
Cassinasco	8,54	41,47	172,89	376,98	183,69	73,01	106,57	-	963,15
Castagnole delle Lanze	116,81	142,72	459,01	329,68	235,85	130,00	64,54	-	1.478,61
Castagnole Monferrato	70,02	107,81	237,29	212,71	74,74	117,84	183,30	-	1.003,71
Castel Boglione	10,65	30,63	154,12	343,66	263,46	181,10	-	-	983,62
Castell'Alfero	27,23	49,19	148,94	208,28	176,38	292,80	135,08	-	1.037,90
Castellero	8,69	26,44	145,63	109,48	32,03	-	-	-	322,27
Castelletto Molina	3,69	19,62	32,87	53,21	73,78	-	-	-	183,17
Castello di Annone	23,16	66,05	216,39	116,59	223,47	206,04	105,51	-	957,21
Castelnuovo Belbo	29,73	75,70	188,62	149,62	156,07	69,86	54,00	-	723,60
Castelnuovo Calcea	16,17	56,73	158,60	120,35	78,53	72,82	-	149,49	652,69
Castelnuovo Don Bosco	3,35	28,71	276,53	409,84	363,98	138,99	51,75	-	1.273,15
Castel Rocchero	17,49	24,90	154,73	148,52	132,04	-	-	-	477,68
Cellarengo	7,69	28,01	52,49	77,53	253,53	278,29	178,71	152,38	1.028,63
Celle Enomondo	8,72	20,42	95,00	81,86	143,06	100,43	-	-	449,49
Cerreto d'Asti	2,04	10,53	82,45	120,18	49,73	-	-	-	264,93
Cerro Tanaro	13,82	22,37	17,65	26,25	75,62	107,49	140,29	-	403,49
Cessole	0,37	13,67	115,41	291,22	396,93	87,91	-	-	905,51
Chiusano d'Asti	25,79	43,02	73,07	27,19	-	-	57,16	-	226,23
Cinaglio	22,50	66,13	115,91	47,59	58,72	66,72	-	648,89	1.026,46
Cisterna d'Asti	15,91	61,58	177,18	138,30	84,05	85,74	-	-	562,76
Coazzolo	15,74	30,94	75,00	59,37	72,49	86,61	-	-	340,15
Cocconato	29,58	54,48	225,01	184,49	259,99	228,46	156,33	-	1.138,34
Corsione	10,18	23,86	54,82	27,26	14,88	29,31	-	122,90	283,21
Cortandone	6,98	25,67	143,86	121,80	57,96	21,48	-	-	377,75
Cortanze	18,49	24,93	61,13	13,12	-	100,79	-	-	218,46
Cortazzone	15,94	84,69	257,01	242,02	104,15	27,10	-	-	730,91
Cortiglione	10,61	37,27	100,33	118,97	117,08	44,02	-	-	428,28
Cossombrato	8,13	27,15	56,96	43,89	49,04	59,45	63,41	-	308,03
Costigliole d'Asti	100,28	239,91	749,12	785,85	392,28	256,26	-	-	2.523,70
Cunico	27,01	26,35	74,36	47,55	15,14	221,74	236,50	-	648,65
Dusino San Michele	21,24	68,81	156,83	193,81	293,08	123,60	54,36	-	911,73
Ferrere	1,48	16,83	123,83	213,66	164,46	280,74	-	-	801,00
Fontanile	20,32	52,75	100,58	214,27	209,73	135,88	-	-	733,53
Frinco	5,03	30,29	84,62	80,87	115,88	129,13	176,60	123,07	745,49
Grana	12,38	5,59	38,39	50,83	90,06	236,68	72,51	-	506,44
Grazzano Badoglio	16,23	22,11	72,66	115,96	95,71	340,22	206,59	-	869,48
Incisa Scapaccino	26,03	73,56	220,19	289,60	257,67	250,00	50,11	147,69	1.314,85
Isola d'Asti	71,90	118,16	176,05	266,48	193,85	114,16	69,61	-	1.010,21
Loazzolo	3,75	10,29	75,25	254,81	371,98	147,10	326,24	-	1.189,42
Maranzana	32,31	63,90	175,69	99,41	88,54	54,20	70,71	-	584,76
Maretto	8,71	30,14	87,03	103,70	72,75	79,87	-	-	382,20
Moasca	8,43	35,89	116,40	114,63	45,42	-	-	-	320,77
Mombaldone	1,89	2,64	36,83	98,16	225,41	288,22	111,15	-	764,30
Mombaruzzo	42,65	109,89	299,88	347,15	379,54	176,23	400,49	-	1.755,83
Mombercelli	40,83	108,57	356,70	206,61	130,78	264,03	74,42	134,23	1.316,17
Monale	5,90	42,45	192,19	289,15	79,10	-	-	131,39	740,18
Monastero Bormida	29,66	55,94	290,85	376,94	285,10	417,95	-	-	1.456,44

**Tavola 4.8 - Superficie totale per classe di superficie, comune e zona altimetrica (superficie in ettari)**

COMUNI ZONE ALTIMETRICHE	CLASSI DI SUPERFICIE TOTALE								Totale
	Meno di 1	1 -- 2	2 -- 5	5 -- 10	10 - 20	20 -- 50	50 -- 100	100 ed oltre	
Moncalvo	17,79	23,56	119,62	234,49	247,70	429,63	63,07	125,28	1.261,14
Moncucco Torinese	11,80	33,68	195,79	306,96	225,12	174,31	70,16	-	1.017,82
Mongardino	35,96	63,80	117,75	130,52	89,37	50,63	-	-	488,03
Montabone	0,93	6,86	53,70	159,36	286,31	96,84	-	-	604,00
Montafia	7,69	42,73	173,14	186,07	126,62	239,89	-	-	776,14
Montaldo Scarampi	48,86	111,49	173,62	76,80	22,17	22,88	-	-	455,82
Montechiaro d'Asti	32,38	37,78	86,55	38,12	77,21	183,99	182,50	-	638,53
Montegrosso d'Asti	62,66	109,78	327,87	180,82	206,63	32,18	-	-	919,94
Montemagno	17,34	48,62	141,01	53,50	89,79	161,87	64,71	464,67	1.041,51
Montiglio Monferrato	38,59	45,02	131,30	157,78	237,69	568,28	344,35	353,98	1.876,99
Moransengo	2,57	9,38	86,49	83,64	168,42	190,96	-	-	541,46
Nizza Monferrato	42,26	126,51	486,72	621,62	525,75	309,14	-	165,94	2.277,94
Olmo Gentile	1,43	10,62	48,80	96,75	118,82	125,81	55,58	-	457,81
Passerano Marmorito	-	10,94	144,62	118,97	67,25	28,70	180,50	-	550,98
Penango	1,46	7,99	44,43	147,16	217,30	466,01	136,14	-	1.020,49
Piea	23,99	95,40	263,95	149,71	73,95	121,22	-	-	728,22
Pino d'Asti	3,31	12,98	47,46	36,85	-	120,67	157,86	-	379,13
Piova' Massaia	16,89	26,11	56,84	73,91	22,81	214,98	130,72	-	542,26
Portacomaro	18,13	50,73	203,12	117,18	65,05	115,11	-	-	569,32
Quaranti	6,11	24,11	48,50	121,64	42,67	-	-	-	243,03
Refrancore	50,89	107,33	272,63	143,53	102,57	159,73	-	151,64	988,32
Revigliasco d'Asti	17,62	71,05	138,25	102,43	71,98	54,29	52,38	-	508,00
Roatto	2,55	13,49	49,37	126,11	62,53	124,55	81,91	-	460,51
Robella	4,13	19,41	81,75	195,19	180,54	263,33	150,94	349,82	1.245,11
Rocca d'Arazzo	91,11	156,95	281,68	169,01	67,97	71,00	66,04	-	903,76
Roccaverano	-	4,52	52,18	227,66	656,79	622,89	129,17	-	1.693,21
Rocchetta Palafea	1,89	22,33	153,68	154,33	131,19	77,89	-	-	541,31
Rocchetta Tanaro	64,55	128,28	277,93	139,54	255,39	220,35	121,42	-	1.207,46
San Damiano d'Asti	162,16	321,47	771,00	738,35	765,76	500,62	295,78	-	3.555,14
San Giorgio Scarampi	-	-	44,32	118,04	97,13	153,83	-	-	413,32
San Martino Alfieri	12,27	40,22	133,57	102,03	150,47	136,05	-	-	574,61
San Marzano Oliveto	42,01	67,00	213,98	258,75	228,72	-	-	-	810,46
San Paolo Solbrito	24,54	70,26	155,71	201,30	146,52	71,75	-	-	670,08
Scurzolengo	37,17	75,70	153,67	117,63	87,15	-	-	-	471,32
Serole	0,64	1,46	37,46	110,05	297,87	429,30	-	-	876,78
Sessame	4,48	16,98	73,90	219,88	115,26	79,49	-	-	509,99
Settime	33,31	66,71	194,30	81,98	53,41	99,59	-	-	529,30
Soglio	22,63	34,42	85,80	-	46,19	-	-	-	189,04
Tigliole	31,96	90,70	315,09	219,63	201,70	284,68	-	-	1.143,76
Tonco	10,50	4,65	13,93	88,57	111,35	411,90	163,51	224,06	1.028,47
Tonengo	3,33	11,79	28,58	124,74	96,67	69,25	-	-	334,36
Vaglio Serra	13,56	31,06	57,84	73,76	30,45	70,73	-	-	277,40
Valfenera	3,98	12,40	87,07	267,07	398,87	394,92	296,48	126,48	1.587,27
Vesime	1,83	8,29	116,55	305,09	366,71	83,46	66,58	-	948,51
Viale	2,78	13,36	88,32	45,56	11,86	78,82	51,22	-	291,92
Viarigi	9,72	33,04	87,63	158,95	255,17	113,77	119,76	-	778,04
Vigliano d'Asti	16,01	54,08	148,36	146,02	44,39	21,54	-	-	430,40
Villafranca d'Asti	6,77	29,45	152,45	182,15	154,64	107,26	-	-	632,72
Villanova d'Asti	18,29	35,95	226,63	377,85	420,68	1.046,72	229,77	536,56	2.892,45
Villa San Secondo	5,15	26,41	53,95	29,26	-	58,24	76,79	157,82	407,62
Vinchio	14,98	60,70	217,31	260,02	88,72	-	-	-	641,73
<b>TOTALE</b>	<b>2.963,79</b>	<b>6.662,76</b>	<b>20.603,94</b>	<b>22.218,36</b>	<b>20.067,88</b>	<b>20.464,32</b>	<b>8.538,42</b>	<b>5.568,56</b>	<b>107.088,03</b>
ZONE ALTIMETRICHE									
Montagna	-	-	-	-	-	-	-	-	-
Collina	2.875,92	6.467,01	20.097,27	21.931,99	19.666,22	19.991,06	8.292,62	5.416,92	104.739,01
Pianura	87,87	195,75	506,67	286,37	401,66	473,26	245,80	151,64	2.349,02
<b>TOTALE</b>	<b>2.963,79</b>	<b>6.662,76</b>	<b>20.603,94</b>	<b>22.218,36</b>	<b>20.067,88</b>	<b>20.464,32</b>	<b>8.538,42</b>	<b>5.568,56</b>	<b>107.088,03</b>

**Tavola 4.9 - Aziende per classe di superficie agricola utilizzata (SAU), comune e zona altimetrica**

COMUNI ZONE ALTIMETRICHE	CLASSI DI SUPERFICIE AGRICOLA UTILIZZATA (in ettari)									Totale
	Senza superficie	Meno di 1	1 -- 2	2 -- 5	5 -- 10	10 -- 20	20 -- 50	50 -- 100	100 ed oltre	
Agliano Terme	-	136	54	94	49	17	7	1	-	358
Albugnano	20	33	9	21	12	4	2	1	-	102
Antignano	3	109	38	32	9	3	1	1	-	196
Aramengo	3	5	2	15	10	3	2	2	-	42
Asti	299	1.185	390	370	121	63	48	9	6	2.491
Azzano d'Asti	20	74	9	10	3	3	3	-	-	122
Baldichieri d'Asti	13	49	15	14	4	1	-	-	-	96
Belveglio	13	46	10	12	5	2	1	-	-	89
Berzano di San Pietro	1	16	12	7	1	2	2	-	-	41
Bruno	7	18	13	10	8	6	6	-	-	68
Bubbio	3	30	22	47	47	16	2	-	-	167
Buttiglieria d'Asti	-	9	3	16	17	22	26	3	-	96
Calamandrana	17	137	77	82	32	13	5	-	-	363
Calliano	3	38	17	19	13	16	12	1	1	120
Calosso	1	95	60	105	51	19	4	-	-	335
Camerano Casasco	33	113	12	7	2	2	1	-	-	170
Canelli	11	225	109	116	45	14	2	2	-	524
Cantarana	-	65	29	24	10	2	1	-	-	131
Capriglio	17	37	14	14	1	2	-	-	-	85
Casorzo	3	32	13	25	19	10	6	1	2	111
Cassinasco	24	35	27	55	22	2	2	1	-	168
Castagnole delle Lanze	14	271	89	119	40	12	4	1	-	550
Castagnole Monferrato	90	164	22	27	8	6	3	2	-	322
Castel Boglione	1	26	22	55	32	13	5	-	-	154
Castell'Alfero	47	67	17	27	13	10	7	2	-	190
Castellero	6	51	18	17	1	2	-	-	-	95
Castelletto Molina	3	12	6	10	8	3	-	-	-	42
Castello di Annone	31	97	15	20	11	12	5	1	-	192
Castelnuovo Belbo	57	63	30	29	14	4	2	1	-	200
Castelnuovo Calcea	1	46	31	44	14	5	2	-	1	144
Castelnuovo Don Bosco	3	20	38	74	35	15	4	1	-	190
Castel Rocchero	6	43	25	32	15	4	-	-	-	125
Cellarengo	21	22	5	9	8	14	9	2	1	91
Celle Enomondo	-	24	13	26	5	11	2	-	-	81
Cerreto d'Asti	1	35	9	12	1	2	-	-	-	60
Cerro Tanaro	11	37	6	6	3	4	5	1	-	73
Cessole	2	15	21	49	20	8	-	-	-	115
Chiusano d'Asti	34	59	4	4	2	-	-	1	-	104
Cinaglio	44	68	10	6	3	3	1	-	1	136
Cisterna d'Asti	-	69	33	32	12	2	2	-	-	150
Coazzolo	1	40	19	21	7	4	2	-	-	94
Cocconato	32	86	31	30	16	11	5	1	-	212
Corsione	-	32	13	6	3	1	1	-	1	57
Cortandone	23	44	11	7	3	4	-	-	-	92
Cortanze	38	28	3	2	-	-	3	-	-	74
Cortazzone	66	98	19	15	5	1	1	-	-	205
Cortiglione	22	37	18	13	5	7	-	-	-	102
Cossombrato	-	32	13	6	5	4	1	1	-	62
Costigliole d'Asti	1	234	150	203	91	27	8	-	-	714
Cunico	21	62	5	8	3	1	6	3	-	109
Dusino San Michele	54	44	22	27	16	17	2	1	-	183
Ferrere	2	25	23	28	9	9	6	-	-	102
Fontanile	17	48	26	28	23	15	3	-	-	160
Frinco	-	23	25	13	10	7	3	2	1	84
Grana	-	31	5	8	7	6	8	1	-	66
Grazzano Badoglio	2	41	15	21	12	3	8	3	-	105
Incisa Scapaccino	44	87	32	29	24	11	6	1	-	234
Isola d'Asti	20	180	50	40	30	12	4	1	-	337
Loazzolo	2	21	24	33	19	7	2	2	-	110
Maranzana	55	67	26	25	8	3	2	-	-	186
Maretto	6	43	14	8	4	4	2	-	-	81
Moasca	-	26	23	30	15	3	-	-	-	97
Mombaldone	3	11	2	13	14	14	1	1	-	59
Mombaruzzo	55	124	40	58	36	19	5	3	-	340
Mombercelli	1	139	63	58	22	7	6	-	1	297
Monale	10	48	37	35	13	2	-	-	1	146
Monastero Bormida	11	93	48	79	25	8	6	-	-	270

**Tavola 4.9 - Aziende per classe di superficie agricola utilizzata (SAU), comune e zona altimetrica**

COMUNI ZONE ALTIMETRICHE	CLASSI DI SUPERFICIE AGRICOLA UTILIZZATA (in ettari)									Totale
	Senza superficie	Meno di 1	1 -- 2	2 -- 5	5 -- 10	10 -- 20	20 -- 50	50 -- 100	100 ed oltre	
Moncalvo	4	41	15	31	30	15	12	1	1	150
Moncucco Torinese	5	42	19	53	32	11	3	1	-	166
Mongardino	8	100	24	20	14	7	2	-	-	175
Montabone	-	8	11	28	16	5	2	-	-	70
Montafia	40	45	16	19	5	7	6	-	-	138
Montaldo Scarampi	49	131	30	14	6	1	-	-	-	231
Montechiaro d'Asti	15	80	15	14	3	4	5	3	-	139
Montegrosso d'Asti	2	161	67	87	26	12	1	-	-	356
Montemagno	4	55	27	26	1	5	5	1	2	126
Montiglio Monferrato	12	93	28	37	17	17	18	5	3	230
Moransengo	14	18	8	14	7	3	3	-	-	67
Nizza Monferrato	4	106	81	138	83	35	8	-	1	456
Olmo Gentile	-	7	8	20	5	8	1	-	-	49
Passerano Marmorito	16	38	13	3	1	3	1	1	-	76
Penango	1	3	5	12	18	15	15	2	-	71
Piea	83	93	20	17	4	5	2	-	-	224
Pino d'Asti	-	16	11	7	1	-	3	2	-	40
Piova' Massaia	11	35	9	12	6	4	5	1	-	83
Portacomaro	14	65	26	29	9	4	3	-	-	150
Quaranti	6	18	14	16	13	-	-	-	-	67
Refrancore	87	128	38	23	6	6	3	-	1	292
Revigliasco d'Asti	1	63	41	34	10	4	2	1	-	156
Roatto	1	9	12	14	13	1	4	1	-	55
Robella	10	20	10	25	16	8	7	2	2	100
Rocca d'Arazzo	141	233	16	16	5	4	2	1	-	418
Roccaverano	1	2	7	43	44	20	7	-	-	124
Rocchetta Palafea	-	21	22	34	18	4	1	-	-	100
Rocchetta Tanaro	108	162	27	17	13	10	4	1	-	342
San Damiano d'Asti	115	439	133	140	70	44	16	5	-	962
San Giorgio Scarampi	-	1	4	18	14	3	2	-	-	42
San Martino Alfieri	5	39	19	29	12	9	3	-	-	116
San Marzano Oliveto	-	90	41	60	36	12	-	-	-	239
San Paolo Solbrito	51	63	19	29	15	5	3	-	-	185
Scurzolengo	47	83	33	22	11	5	-	-	-	201
Serole	9	26	2	10	7	8	3	-	-	65
Sessame	9	16	15	25	19	2	1	-	-	87
Settime	55	92	17	8	1	2	2	-	-	177
Soglio	28	46	4	7	1	2	-	-	-	88
Tigliole	42	107	38	54	14	10	7	-	-	272
Tonco	-	17	3	5	11	8	11	2	2	59
Tonengo	10	21	3	8	1	2	2	-	-	47
Vaglio Serra	8	43	12	8	5	2	1	-	-	79
Valfenera	3	12	11	23	33	21	12	3	1	119
Vesime	-	7	21	47	30	9	2	-	-	116
Viale	9	31	1	8	-	-	2	-	-	51
Viarigi	3	28	17	30	10	18	4	1	-	111
Vigliano d'Asti	1	56	30	35	10	3	1	-	-	136
Villafranca d'Asti	-	41	26	30	12	11	1	-	-	121
Villanova d'Asti	3	46	29	60	48	30	34	5	2	257
Villa San Secondo	-	23	17	8	2	-	2	1	1	54
Vinchio	3	58	35	58	23	1	-	-	-	178
<b>TOTALE</b>	<b>2.387</b>	<b>8.598</b>	<b>3.256</b>	<b>4.062</b>	<b>1.958</b>	<b>984</b>	<b>509</b>	<b>94</b>	<b>32</b>	<b>21.880</b>
ZONE ALTIMETRICHE										
Montagna	-	-	-	-	-	-	-	-	-	-
Collina	2.258	8.336	3.197	4.013	1.938	962	496	92	31	21.323
Pianura	129	262	59	49	20	22	13	2	1	557
<b>TOTALE</b>	<b>2.387</b>	<b>8.598</b>	<b>3.256</b>	<b>4.062</b>	<b>1.958</b>	<b>984</b>	<b>509</b>	<b>94</b>	<b>32</b>	<b>21.880</b>

**Tavola 4.10 - Superficie agricola utilizzata (SAU) per classe di SAU, comune e zona altimetrica (superficie in ettari)**

COMUNI ZONE ALTIMETRICHE	CLASSI DI SUPERFICIE AGRICOLA UTILIZZATA								Totale
	Meno di 1	1 -- 2	2 -- 5	5 -- 10	10 -- 20	20 -- 50	50 -- 100	100 ed oltre	
Agliano Terme	59,43	80,41	321,53	343,54	223,16	198,68	56,79	-	1.283,54
Albugnano	13,54	12,42	65,64	84,03	63,57	47,46	67,17	-	353,83
Antignano	51,38	55,12	94,22	56,64	49,46	22,31	87,50	-	416,63
Aramengo	3,39	2,79	54,97	70,16	34,76	59,08	126,47	-	351,62
Asti	457,88	551,53	1.172,20	841,97	878,07	1.612,22	639,56	756,90	6.910,33
Azzano d'Asti	25,51	12,00	28,52	20,76	41,72	105,64	-	-	234,15
Baldichieri d'Asti	18,76	20,87	47,58	24,30	10,55	-	-	-	122,06
Belveglio	18,41	15,17	35,79	35,21	23,46	23,70	-	-	151,74
Berzano di San Pietro	6,73	17,56	21,74	6,59	28,64	59,73	-	-	140,99
Bruno	8,57	19,58	32,26	54,23	77,35	156,48	-	-	348,47
Bubbio	15,83	32,76	159,10	323,04	191,97	42,71	-	-	765,41
Buttiglieria d'Asti	4,52	5,41	61,76	132,62	318,83	758,03	181,62	-	1.462,79
Calamandrana	57,04	106,05	250,85	210,49	171,74	145,66	-	-	941,83
Calliano	20,28	24,96	56,51	101,16	216,36	365,85	77,31	104,55	966,98
Calosso	52,18	86,68	335,60	363,82	261,80	114,35	-	-	1.214,43
Camerano Casasco	30,62	16,48	22,01	14,89	25,38	26,07	-	-	135,45
Canelli	98,21	153,23	367,19	312,43	202,37	48,60	173,97	-	1.356,00
Cantarana	33,68	39,04	78,03	63,71	22,16	36,89	-	-	273,51
Capriglio	16,87	19,30	44,40	5,95	21,47	-	-	-	107,99
Casorzo	17,40	18,31	80,84	143,94	141,43	177,48	67,45	309,34	956,19
Cassinasco	16,62	40,80	181,64	143,28	30,60	74,57	55,74	-	543,25
Castagnole delle Lanze	115,10	128,18	376,96	277,68	170,43	105,39	56,21	-	1.229,95
Castagnole Monferrato	46,98	30,12	86,27	48,77	81,74	91,63	128,52	-	514,03
Castel Boglione	16,78	32,65	196,22	231,31	187,96	120,08	-	-	785,00
Castell'Alfero	20,38	24,43	92,84	83,96	149,66	226,26	130,01	-	727,54
Castellero	21,82	25,07	52,96	5,41	23,68	-	-	-	128,94
Castelletto Molina	5,94	9,00	34,63	59,60	35,87	-	-	-	145,04
Castello di Annone	25,27	23,97	59,07	80,91	165,56	133,71	50,14	-	538,63
Castelnuovo Belbo	29,13	40,68	95,82	104,95	51,68	65,49	50,06	-	437,81
Castelnuovo Calcea	21,30	44,39	144,17	96,96	64,65	70,70	-	148,79	590,96
Castelnuovo Don Bosco	12,82	53,27	235,00	249,98	192,88	103,11	50,75	-	897,81
Castel Rocchero	18,37	35,22	110,39	100,88	50,10	-	-	-	314,96
Cellarengo	5,85	7,02	32,52	63,86	195,66	241,04	172,61	140,08	858,64
Celle Enomondo	9,13	18,54	86,81	38,68	156,42	78,11	-	-	387,69
Cerreto d'Asti	13,33	13,23	34,62	6,80	22,36	-	-	-	90,34
Cerro Tanaro	12,29	7,67	20,80	25,09	52,31	128,42	70,68	-	317,26
Cessole	8,05	28,60	154,21	148,55	93,69	-	-	-	433,10
Chiusano d'Asti	15,00	5,82	12,13	13,60	-	-	53,37	-	99,92
Cinaglio	25,33	13,11	17,68	22,07	46,00	21,13	-	642,96	788,28
Cisterna d'Asti	31,90	48,69	100,41	85,15	25,09	60,96	-	-	352,20
Coazzolo	15,33	28,53	70,00	48,83	65,16	56,37	-	-	284,22
Coconato	32,92	44,85	95,87	107,76	150,93	143,12	88,03	-	663,48
Corsione	16,57	18,77	16,72	23,22	14,38	28,00	-	119,74	237,40
Cortandone	15,81	15,88	22,94	23,04	55,26	-	-	-	132,93
Cortanze	7,91	4,20	9,21	-	-	94,23	-	-	115,55
Cortazzone	24,36	27,36	46,96	36,36	10,47	23,46	-	-	168,97
Cortiglione	14,74	25,87	48,18	35,57	91,70	-	-	-	216,06
Cossombrato	15,47	18,35	15,93	33,73	56,10	33,71	55,65	-	228,94
Costigliole d'Asti	112,16	215,74	656,15	626,72	369,72	207,79	-	-	2.188,28
Cunico	22,27	6,22	27,37	23,16	15,12	200,30	222,63	-	517,07
Dusino San Michele	21,71	29,19	82,54	120,44	241,22	67,90	54,36	-	617,36
Ferrere	11,50	32,53	87,62	66,11	130,56	160,72	-	-	489,04
Fontanile	23,46	39,58	94,07	148,98	198,80	105,29	-	-	610,18
Frinco	12,77	34,07	36,21	72,86	79,50	95,70	175,28	117,82	624,21
Grana	11,72	6,83	23,09	48,94	88,53	232,72	72,03	-	483,86
Grazzano Badoglio	19,33	20,57	65,52	88,18	44,73	246,89	202,29	-	687,51
Incisa Scapaccino	32,72	47,06	94,19	179,06	162,89	167,76	62,92	-	746,60
Isola d'Asti	80,53	68,47	123,30	213,98	158,01	106,79	68,24	-	819,32
Loazzolo	7,11	33,25	111,00	135,38	97,64	74,93	165,08	-	624,39
Maranzana	29,86	37,39	74,68	54,95	42,29	81,90	-	-	321,07
Maretto	15,71	21,83	27,68	27,17	53,25	51,44	-	-	197,08
Moasca	12,92	35,31	99,78	101,05	32,75	-	-	-	281,81
Mombaldone	5,79	3,17	39,38	97,84	198,20	23,47	52,67	-	420,52
Mombaruzzo	48,77	56,17	184,71	260,22	244,69	152,60	195,97	-	1.143,13
Mombercelli	59,96	92,38	177,10	139,67	98,81	156,26	-	133,63	857,81
Monale	24,71	53,07	110,29	80,72	30,57	-	-	129,33	428,69
Monastero Bormida	43,04	69,51	253,05	164,98	113,53	165,49	-	-	809,60

**Tavola 4.10 - Superficie agricola utilizzata (SAU) per classe di SAU, comune e zona altimetrica (superficie in ettari)**

COMUNI ZONE ALTIMETRICHE	CLASSI DI SUPERFICIE AGRICOLA UTILIZZATA								Totale
	Meno di 1	1 -- 2	2 -- 5	5 -- 10	10 -- 20	20 -- 50	50 -- 100	100 ed oltre	
Moncalvo	17,42	20,74	106,92	219,29	218,09	352,06	60,72	122,53	1.117,77
Moncucco Torinese	23,30	27,07	170,72	206,94	152,12	86,23	56,00	-	722,38
Mongardino	40,84	37,00	62,45	99,65	83,89	49,41	-	-	373,24
Montabone	3,04	15,31	91,68	120,86	57,32	64,93	-	-	353,14
Montafia	14,17	21,86	60,67	29,88	95,01	145,19	-	-	366,78
Montaldo Scarampi	51,35	39,59	48,38	35,07	15,72	-	-	-	190,11
Montechiaro d'Asti	32,06	21,45	45,85	21,62	58,36	166,54	182,35	-	528,23
Montegrosso d'Asti	65,11	93,86	267,70	176,11	160,05	31,31	-	-	794,14
Montemagno	26,93	37,17	90,29	6,11	65,65	160,08	64,41	450,49	901,13
Montiglio Monferrato	33,47	40,26	121,50	120,27	223,00	524,53	342,38	342,58	1.747,99
Moransengo	4,82	12,02	45,42	56,66	42,05	109,51	-	-	270,48
Nizza Monferrato	51,36	116,36	425,29	556,14	462,91	219,39	-	153,04	1.984,49
Olmo Gentile	4,00	10,16	63,12	38,53	108,78	46,68	-	-	271,27
Passerano Marmorito	10,83	18,61	9,57	9,67	36,73	48,28	53,62	-	187,31
Penango	1,89	7,61	45,29	138,73	233,56	417,07	134,97	-	979,12
Piea	34,51	28,11	48,55	25,51	71,03	59,70	-	-	267,41
Pino d'Asti	7,58	15,59	18,51	6,80	-	98,73	127,70	-	274,91
Piova Massaia	14,50	12,90	34,94	40,04	65,65	159,19	66,66	-	393,88
Portacomaro	28,74	38,12	89,68	65,32	51,46	111,01	-	-	384,33
Quaranti	7,74	20,27	54,33	91,55	-	-	-	-	173,89
Refrancore	44,05	54,91	74,42	38,67	89,93	112,02	-	148,38	562,38
Revigliasco d'Asti	28,23	57,43	114,76	62,97	55,55	53,06	52,04	-	424,04
Roatto	3,32	15,43	47,28	88,30	10,21	114,56	80,67	-	359,77
Robella	6,42	15,39	79,48	114,39	106,21	179,15	139,57	347,39	988,00
Rocca d'Arazzo	53,96	22,97	46,69	30,21	55,05	46,81	59,86	-	315,55
Roccaverano	1,46	10,30	156,23	317,69	273,99	183,67	-	-	943,34
Rocchetta Palafea	9,90	32,28	104,87	123,25	57,49	26,82	-	-	354,61
Rocchetta Tanaro	59,96	39,64	47,46	92,46	149,21	142,55	59,15	-	590,43
San Damiano d'Asti	156,07	191,77	443,68	514,38	601,36	415,97	287,09	-	2.610,32
San Giorgio Scarampi	0,43	5,40	60,61	100,09	36,01	62,22	-	-	264,76
San Martino Alfieri	19,43	27,06	98,29	77,62	118,85	102,14	-	-	443,39
San Marzano Oliveto	41,10	61,70	191,39	249,57	153,75	-	-	-	697,51
San Paolo Solbrito	26,59	25,36	88,06	103,10	77,66	70,31	-	-	391,08
Scurzolengo	25,53	50,40	67,67	75,39	58,55	-	-	-	277,54
Serole	3,15	2,38	28,30	50,77	112,86	67,36	-	-	264,82
Sessame	9,63	22,74	82,23	117,87	25,83	33,45	-	-	291,75
Settime	29,91	23,93	27,47	6,40	28,54	66,18	-	-	182,43
Soglio	15,37	5,76	19,61	6,03	30,89	-	-	-	77,66
Tigliole	40,29	52,48	168,75	84,65	129,92	225,00	-	-	701,09
Tonco	10,11	4,57	17,20	78,81	107,67	403,43	162,63	221,89	1.006,31
Tonengo	5,32	5,10	23,95	8,33	22,50	55,33	-	-	120,53
Vaglio Serra	17,05	16,25	28,57	29,72	30,33	25,50	-	-	147,42
Valfenera	5,62	16,75	79,17	219,23	311,88	318,13	210,45	123,50	1.284,73
Vesime	4,02	32,76	154,35	200,50	105,95	50,04	-	-	547,62
Viale	8,64	1,37	23,01	-	-	86,52	-	-	119,54
Viarigi	12,56	25,11	103,33	70,82	257,23	95,93	62,71	-	627,69
Vigliano d'Asti	22,01	44,36	112,94	72,89	31,72	20,74	-	-	304,66
Villafranca d'Asti	16,92	37,66	91,87	78,21	155,38	36,90	-	-	416,94
Villanova d'Asti	21,87	41,55	200,08	338,25	416,12	1.008,15	281,50	400,30	2.707,82
Villa San Secondo	13,50	22,87	24,70	16,22	-	56,95	75,73	146,00	355,97
Vinchio	28,70	50,55	184,18	155,19	12,62	-	-	-	431,24
<b>TOTALE</b>	<b>3.435,55</b>	<b>4.656,57</b>	<b>13.040,89</b>	<b>13.642,62</b>	<b>13.470,04</b>	<b>15.107,11</b>	<b>6.271,29</b>	<b>5.059,24</b>	<b>74.683,31</b>
<b>ZONE ALTIMETRICHE</b>									
Montagna	-	-	-	-	-	-	-	-	-
Collina	3.353,94	4.570,02	12.886,60	13.497,95	13.162,24	14.732,96	6.150,47	4.910,86	73.265,04
Pianura	81,61	86,55	154,29	144,67	307,80	374,15	120,82	148,38	1.418,27
<b>TOTALE</b>	<b>3.435,55</b>	<b>4.656,57</b>	<b>13.040,89</b>	<b>13.642,62</b>	<b>13.470,04</b>	<b>15.107,11</b>	<b>6.271,29</b>	<b>5.059,24</b>	<b>74.683,31</b>

**Tavola 4.11 - Superficie aziendale secondo l'utilizzazione dei terreni per comune e zona altimetrica (superficie in ettari)**

COMUNI ZONE ALTIMETRICHE	SUPERFICIE AGRICOLA UTILIZZATA				Arboricoltura da legno	Boschi	SUPERFICIE AGRARIA NON UTILIZZATA		Altra superficie	Totale
	Seminativi	Coltivazioni legnose agrarie	Prati permanenti e pascoli	Totale			Totale	Di cui destinata ad attività ricreative		
Agliano Terme	355,29	740,92	187,33	1.283,54	11,20	40,82	13,21	1,09	31,25	1.380,02
Albugnano	126,55	112,72	114,56	353,83	54,37	142,34	78,14	-	14,21	642,89
Antignano	233,52	107,00	76,11	416,63	49,35	47,01	37,32	-	15,03	565,34
Aramengo	153,13	37,26	161,23	351,62	2,18	100,97	26,49	-	6,54	487,80
Asti	4.323,19	931,29	1.655,85	6.910,33	484,39	2.041,90	677,80	11,99	244,81	10.359,23
Azzano d'Asti	186,85	34,47	12,83	234,15	81,72	60,14	47,13	8,10	12,50	435,64
Baldichieri d'Asti	60,22	6,77	55,07	122,06	18,87	115,76	4,16	-	1,93	262,78
Belveglio	93,59	55,36	2,79	151,74	44,60	93,05	8,39	-	10,36	308,14
Berzano di San Pietro	82,12	16,10	42,77	140,99	10,25	77,81	27,66	0,60	4,24	260,95
Bruno	163,43	158,46	26,58	348,47	55,86	175,63	39,15	-	7,88	626,99
Bubbio	369,43	344,90	51,08	765,41	59,16	320,99	70,75	-	24,60	1.240,91
Buttiglieria d'Asti	848,23	38,61	575,95	1.462,79	19,74	59,83	2,30	-	27,10	1.571,76
Calamandrana	339,74	524,03	78,06	941,83	14,08	149,13	53,90	2,02	34,25	1.193,19
Calliano	677,87	126,02	163,09	966,98	13,23	26,95	10,64	-	11,53	1.029,33
Calosso	197,46	915,35	101,62	1.214,43	53,94	76,54	18,04	-	62,31	1.425,26
Camerano Casasco	44,90	49,68	40,87	135,45	66,33	239,84	32,44	1,80	14,82	488,88
Canelli	319,80	933,93	102,27	1.356,00	15,65	195,55	90,53	-	58,12	1.715,85
Cantarana	168,95	46,67	57,89	273,51	64,31	177,80	1,74	-	18,92	536,28
Capriglio	66,53	6,42	35,04	107,99	20,78	162,38	18,17	-	6,67	315,99
Casorzo	710,75	227,07	18,37	956,19	9,12	5,60	6,48	-	5,94	983,33
Cassinasco	129,66	349,54	64,05	543,25	21,48	334,84	52,40	0,36	11,18	963,15
Castagnole delle Lanze	404,23	669,50	156,22	1.229,95	45,33	59,32	93,85	0,86	50,16	1.478,61
Castagnole Monferrato	237,45	221,57	55,01	514,03	54,70	313,21	98,32	0,30	23,45	1.003,71
Castel Boglione	154,45	587,23	43,32	785,00	17,42	51,63	86,03	-	43,54	983,62
Castell'Alfero	478,31	37,79	211,44	727,54	41,14	232,58	18,14	-	18,50	1.037,90
Castellero	38,07	53,62	37,25	128,94	46,10	130,37	11,60	-	5,26	322,27
Castelletto Molina	11,95	124,30	8,79	145,04	8,84	16,98	9,57	-	2,74	183,17
Castello di Annone	430,06	59,90	48,67	538,63	62,75	272,91	64,95	-	17,97	957,21
Castelnuovo Belbo	253,08	176,12	8,61	437,81	69,92	167,35	40,91	-	7,61	723,60
Castelnuovo Calcea	299,90	227,35	63,71	590,96	6,06	23,56	12,40	0,08	19,71	652,69
Castelnuovo Don Bosco	303,52	337,48	256,81	897,81	30,24	312,89	21,23	-	10,98	1.273,15
Castel Rocchero	42,92	251,17	20,87	314,96	15,14	53,91	62,03	0,33	31,64	477,68
Cellarengo	665,44	8,45	184,75	858,64	3,77	107,35	22,43	0,07	36,44	1.028,63
Celle Enomondo	274,51	34,85	78,33	387,69	15,42	19,78	17,64	-	8,96	449,49
Cerreto d'Asti	48,64	8,22	33,48	90,34	16,41	89,74	60,59	-	7,85	264,93
Cerro Tanaro	300,48	8,36	8,42	317,26	51,40	20,61	2,97	-	11,25	403,49
Cessole	180,37	179,24	73,49	433,10	50,12	386,68	17,87	-	17,74	905,51
Chiusano d'Asti	56,73	19,18	24,01	99,92	12,33	83,12	28,94	2,42	1,92	226,23
Cinaglio	115,36	26,71	646,21	788,28	24,37	147,57	60,65	-	5,59	1.026,46
Cisterna d'Asti	90,06	243,64	18,50	352,20	18,96	168,63	20,00	-	2,97	562,76
Coazzolo	47,58	197,97	38,67	284,22	12,29	13,21	20,51	-	9,92	340,15
Cocconato	331,19	92,60	239,69	663,48	24,17	356,08	69,48	-	25,13	1.138,34
Corsione	167,72	43,56	26,12	237,40	3,48	21,33	16,92	-	4,08	283,21
Cortandone	75,48	14,00	43,45	132,93	37,70	173,53	27,16	3,17	6,43	377,75
Cortanze	43,53	7,16	64,86	115,55	9,16	53,00	40,21	-	0,54	218,46
Cortazzone	103,45	23,47	42,05	168,97	41,77	383,07	118,73	-	18,37	730,91
Cortiglione	133,08	78,96	4,02	216,06	33,61	147,72	25,51	1,85	5,38	428,28
Cossombrato	136,68	37,19	55,07	228,94	8,89	55,26	8,56	-	6,38	308,03
Costigliole d'Asti	724,26	1.259,48	204,54	2.188,28	48,90	116,88	57,39	1,24	112,25	2.523,70
Cunico	346,20	46,84	124,03	517,07	18,10	86,98	21,64	-	4,86	648,65
Dusino San Michele	459,75	16,87	140,74	617,36	39,52	190,82	56,03	-	8,00	911,73
Ferrere	363,65	47,33	78,06	489,04	34,36	220,74	33,41	-	23,45	801,00
Fontanile	110,48	461,75	37,95	610,18	10,27	45,68	22,02	-	45,38	733,53
Frinco	400,15	53,54	170,52	624,21	4,53	67,10	21,17	0,91	28,48	745,49
Grana	292,15	77,75	113,96	483,86	1,65	0,70	12,60	-	7,63	506,44
Grazzano Badoglio	373,69	191,86	121,96	687,51	67,30	48,69	50,78	-	15,20	869,48
Incisa Scapaccino	528,31	202,28	16,01	746,60	67,47	466,92	14,16	-	19,70	1.314,85
Isola d'Asti	448,14	222,57	148,61	819,32	69,38	64,61	27,61	0,28	29,29	1.010,21
Loazzolo	266,69	280,26	77,44	624,39	42,22	367,49	102,74	-	52,58	1.189,42
Maranzana	69,80	247,74	3,53	321,07	10,24	216,22	25,58	-	11,65	584,76
Maretto	109,97	24,51	62,60	197,08	20,39	149,30	7,15	-	8,28	382,20
Moasca	48,71	188,94	44,16	281,81	7,16	4,32	17,10	-	10,38	320,77
Mombaldone	307,89	52,91	59,72	420,52	5,48	270,56	34,23	-	33,51	764,30
Mombaruzzo	332,78	733,17	77,18	1.143,13	79,22	401,81	107,94	1,00	23,73	1.755,83
Mombercelli	400,04	366,19	91,58	857,81	170,07	222,82	40,65	0,32	24,82	1.316,17
Monale	277,23	50,51	100,95	428,69	31,65	251,30	17,45	-	11,09	740,18
Monastero Bormida	536,38	164,00	109,22	809,60	129,40	452,27	28,37	0,15	36,80	1.456,44

**Tavola 4.11 - Superficie aziendale secondo l'utilizzazione dei terreni per comune e zona altimetrica (superficie in ettari)**

COMUNI ZONE ALTIMETRICHE	SUPERFICIE AGRICOLA UTILIZZATA				Arboricoltura da legno	Boschi	SUPERFICIE AGRARIA NON UTILIZZATA		Altra superficie	Totale
	Seminativi	Coltivazioni legnose agrarie	Prati permanenti e pascoli	Totale			Totale	Di cui destinata ad attività ricreative		
Moncalvo	638,28	323,47	156,02	1.117,77	20,98	54,13	38,35	-	29,91	1.261,14
Moncucco Torinese	418,27	116,78	187,33	722,38	1,52	255,06	6,35	0,01	32,51	1.017,82
Mongardino	102,27	243,94	27,03	373,24	10,28	52,03	44,86	0,18	7,62	488,03
Montabone	129,31	182,97	40,86	353,14	41,16	114,04	79,51	-	16,15	604,00
Montafia	189,12	29,97	147,69	366,78	32,83	293,77	65,42	-	17,34	776,14
Montaldo Scarampi	84,08	97,03	9,00	190,11	33,43	181,30	39,30	-	11,68	455,82
Montechiaro d'Asti	326,66	50,26	151,31	528,23	36,53	48,83	22,09	-	2,85	638,53
Montegrosso d'Asti	273,73	449,82	70,59	794,14	24,53	31,76	44,89	-	24,62	919,94
Montemagno	673,26	127,58	100,29	901,13	37,90	63,62	29,70	-	9,16	1.041,51
Montiglio Monferrato	1.298,68	61,43	387,88	1.747,99	67,53	48,31	11,63	-	1,53	1.876,99
Moransengo	99,63	23,17	147,68	270,48	6,28	187,33	70,70	-	6,67	541,46
Nizza Monferrato	562,01	1.192,02	230,46	1.984,49	65,83	73,03	50,55	2,39	104,04	2.277,94
Olmo Gentile	131,90	27,90	111,47	271,27	-	160,09	18,07	-	8,38	457,81
Passerano Marmorito	135,07	40,30	11,94	187,31	48,62	263,29	45,66	-	6,10	550,98
Penango	670,92	179,93	128,27	979,12	11,78	7,28	10,29	0,10	12,02	1.020,49
Piea	139,16	33,06	95,19	267,41	29,07	378,86	38,47	1,98	14,41	728,22
Pino d'Asti	122,26	114,78	37,87	274,91	15,45	68,83	14,93	-	5,01	379,13
Piova' Massaia	258,80	41,67	93,41	393,88	20,97	107,68	11,92	-	7,81	542,26
Portacomaro	190,46	109,07	84,80	384,33	21,00	121,56	30,64	-	11,79	569,32
Quaranti	29,54	141,92	2,43	173,89	3,26	44,61	16,84	-	4,43	243,03
Refrancore	377,18	114,97	70,23	562,38	44,63	317,99	48,07	-	15,25	988,32
Revigliasco d'Asti	239,15	84,65	100,24	424,04	30,11	36,95	10,23	-	6,67	508,00
Roatto	262,37	29,97	67,43	359,77	18,64	61,47	16,19	-	4,44	460,51
Robella	571,67	20,83	395,50	988,00	18,56	159,80	51,20	-	27,55	1.245,11
Rocca d'Arazzo	215,00	60,63	39,92	315,55	72,20	418,95	72,81	-	24,25	903,76
Roccaverano	547,25	63,42	332,67	943,34	32,60	664,27	33,89	-	19,11	1.693,21
Rocchetta Palafea	103,75	234,71	16,15	354,61	12,51	112,93	39,27	-	21,99	541,31
Rocchetta Tanaro	408,00	132,10	50,33	590,43	89,78	380,02	130,09	-	17,14	1.207,46
San Damiano d'Asti	1.319,73	779,03	511,56	2.610,32	183,03	539,65	130,91	1,01	91,23	3.555,14
San Giorgio Scarampi	181,28	53,36	30,12	264,76	14,34	103,95	11,15	-	19,12	413,32
San Martino Alfieri	197,95	219,59	25,85	443,39	26,40	50,83	36,14	-	17,85	574,61
San Marzano Oliveto	84,76	519,38	93,37	697,51	2,20	6,75	71,47	-	32,53	810,46
San Paolo Solbrito	267,67	36,23	87,18	391,08	28,71	216,86	29,94	-	3,49	670,08
Scurzolengo	175,55	66,39	35,60	277,54	28,01	97,06	65,41	-	3,30	471,32
Serole	187,78	5,40	71,64	264,82	0,32	438,02	167,07	-	6,55	876,78
Sessame	92,40	159,23	40,12	291,75	13,30	183,13	19,19	-	2,62	509,99
Settime	66,29	83,45	32,69	182,43	23,93	263,42	39,42	1,50	20,10	529,30
Soglio	34,08	27,39	16,19	77,66	6,87	75,06	24,35	-	5,10	189,04
Tigliole	449,81	70,66	180,62	701,09	73,46	261,39	88,60	1,50	19,22	1.143,76
Tonco	770,19	78,43	157,69	1.006,31	1,67	5,89	3,53	-	11,07	1.028,47
Tonengo	45,23	11,65	63,65	120,53	3,74	126,19	80,20	-	3,70	334,36
Vaglio Serra	30,98	105,88	10,56	147,42	28,55	67,93	26,82	-	6,68	277,40
Valfenera	826,14	30,35	428,24	1.284,73	34,64	196,78	24,51	-	46,61	1.587,27
Vesime	239,50	211,79	96,33	547,62	29,94	327,94	12,83	0,20	30,18	948,51
Viale	84,12	9,81	25,61	119,54	35,53	119,88	13,36	-	3,61	291,92
Viaregi	403,42	172,09	52,18	627,69	38,91	64,12	40,44	-	6,88	778,04
Vigliano d'Asti	90,88	172,10	41,68	304,66	34,12	43,45	38,14	0,10	10,03	430,40
Villafranca d'Asti	214,32	40,09	162,53	416,94	30,33	133,37	25,67	-	26,41	632,72
Villanova d'Asti	1.782,87	16,43	908,52	2.707,82	56,20	79,06	4,08	-	45,29	2.892,45
Villa San Secondo	266,76	26,86	62,35	355,97	15,00	22,37	8,61	-	5,67	407,62
Vinchio	124,23	276,66	30,35	431,24	41,23	113,64	42,87	0,15	12,75	641,73
<b>TOTALE</b>	<b>38.605,44</b>	<b>21.721,26</b>	<b>14.356,61</b>	<b>74.683,31</b>	<b>4.387,82</b>	<b>20.396,01</b>	<b>5.188,69</b>	<b>48,06</b>	<b>2.432,20</b>	<b>107.088,03</b>
ZONE ALTIMETRICHE										
Montagna	-	-	-	-	-	-	-	-	-	-
Collina	37.497,72	21.538,03	14.229,29	73.265,04	4.229,04	19.784,50	5.072,70	48,06	2.387,73	104.739,01
Pianura	1.107,72	183,23	127,32	1.418,27	158,78	611,51	115,99	-	44,47	2.349,02
<b>TOTALE</b>	<b>38.605,44</b>	<b>21.721,26</b>	<b>14.356,61</b>	<b>74.683,31</b>	<b>4.387,82</b>	<b>20.396,01</b>	<b>5.188,69</b>	<b>48,06</b>	<b>2.432,20</b>	<b>107.088,03</b>



**Tavola 4.12 - Aziende con seminativi e relativa superficie per le principali coltivazioni praticate, comune e zona altimetrica**  
(superficie in ettari)

COMUNI ZONE ALTIMETRICHE	Totale aziende	CEREALI				COLTIVAZIONI ORTIVE		COLTIVAZIONI FORAGGERE AVVICENDATE	
		TOTALE		FRUMENTO		Aziende	Superficie	Aziende	Superficie
		Aziende	Superficie	Aziende	Superficie				
Agliano Terme	312	112	233,13	71	69,71	14	2,88	12	8,66
Albugnano	52	12	44,53	9	20,42	9	2,58	15	34,34
Antignano	133	54	193,60	32	65,03	4	1,63	1	0,55
Aramengo	35	29	123,96	11	31,86	4	1,58	4	19,01
Asti	1.711	769	3.275,11	378	1.069,85	164	89,74	88	121,32
Azzano d'Asti	52	35	143,42	15	43,23	3	0,25	1	0,34
Baldichieri d'Asti	47	23	56,19	8	16,27	1	1,00	3	1,22
Belveglio	63	31	59,09	12	27,86	4	1,33	23	13,19
Berzano di San Pietro	39	20	40,45	9	9,28	12	3,25	3	7,28
Bruno	49	19	76,09	9	25,45	-	-	19	19,01
Bubbio	120	84	212,74	54	116,93	1	1,90	70	122,73
Buttiglieria d'Asti	93	84	690,52	73	255,75	5	0,89	28	120,00
Calamandrana	247	101	187,23	54	86,78	15	9,57	42	57,03
Calliano	108	61	525,44	40	211,72	10	2,21	19	36,91
Calosso	189	57	95,45	29	42,16	4	0,62	5	1,84
Camerano Casasco	115	24	31,61	5	8,30	8	0,79	2	1,05
Canelli	287	60	135,65	25	38,28	7	0,54	133	92,89
Cantarana	130	65	152,87	36	34,34	22	0,61	3	0,90
Capriglio	52	39	49,51	7	11,88	5	1,34	1	2,47
Casorzo	75	48	361,36	43	317,35	6	1,83	17	58,66
Cassinasco	59	25	59,27	12	25,99	2	0,22	23	53,82
Castagnole delle Lanze	366	189	346,14	96	137,46	14	2,36	6	2,95
Castagnole Monferrato	175	56	146,78	17	28,98	8	0,60	4	28,41
Castel Boglione	66	31	64,33	10	27,37	6	0,70	20	49,48
Castell'Alfero	98	71	370,39	43	141,80	5	0,78	9	28,49
Castellero	72	31	31,22	2	0,47	2	0,07	-	-
Castelletto Molina	25	10	10,89	3	1,42	-	-	-	-
Castello di Annone	149	55	232,88	34	130,49	6	1,49	31	22,66
Castelnuovo Belbo	123	37	98,70	20	49,28	5	4,18	22	15,96
Castelnuovo Calcea	125	45	183,35	23	97,63	7	0,41	-	-
Castelnuovo Don Bosco	132	109	280,05	27	37,63	9	6,57	4	3,18
Castel Rocchero	61	12	11,85	3	1,64	-	-	5	5,92
Cellarengo	58	44	551,45	33	221,33	2	4,47	8	55,31
Celle Enomondo	75	67	257,26	45	72,29	2	3,59	2	10,02
Cerreto d'Asti	51	19	29,04	6	7,07	2	0,76	8	5,76
Cerro Tanaro	56	24	189,91	14	66,74	2	0,02	7	10,04
Cessole	66	50	106,08	29	40,29	-	-	47	74,00
Chiusano d'Asti	30	11	41,98	4	18,26	1	0,21	3	6,83
Cinaglio	57	28	102,27	9	15,19	11	7,67	1	1,16
Cisterna d'Asti	119	48	45,78	12	10,94	18	14,45	10	3,61
Coazzolo	41	21	45,13	13	19,20	1	0,89	-	-
Cocconato	117	69	242,98	22	51,53	11	1,03	3	5,85
Corsione	57	29	89,79	14	44,92	2	0,70	1	0,96
Cortandone	56	23	65,01	12	23,82	-	-	2	2,44
Cortanze	19	3	33,01	2	10,11	2	0,24	3	8,45
Cortazzone	121	31	74,76	10	14,13	17	4,82	2	3,83
Cortiglione	56	36	80,07	29	47,04	3	0,43	2	0,63
Cossombrato	62	31	68,37	17	26,51	-	-	1	0,77
Costigliole d'Asti	546	284	492,46	130	173,00	107	123,41	9	9,31
Cunico	58	24	269,76	12	52,99	8	0,50	3	7,54
Dusino San Michele	105	93	443,92	73	314,08	1	0,01	9	13,56
Ferrere	96	64	222,94	32	93,60	14	3,94	23	131,78
Fontanile	95	27	45,39	10	13,34	5	0,07	16	14,20
Frinco	81	59	303,62	27	152,29	3	0,73	5	34,48
Grana	61	25	204,99	13	96,40	2	0,47	18	37,32
Grazzano Badoglio	65	21	204,27	15	121,08	3	0,30	11	43,96
Incisa Scapaccino	156	76	326,69	43	175,21	19	12,14	25	22,39
Isola d'Asti	242	144	332,32	23	46,25	46	44,17	4	3,12
Loazzolo	85	31	151,39	16	20,88	3	0,27	22	95,70
Maranzana	44	7	32,53	3	1,83	2	7,96	12	13,00
Maretto	68	27	87,46	9	11,81	1	0,01	6	3,12
Moasca	72	27	29,70	21	19,50	2	0,17	2	0,74
Mombaldone	49	30	151,33	22	69,43	1	0,01	33	141,14
Mombaruzzo	157	43	94,80	14	21,72	6	1,09	26	37,52
Mombercelli	264	116	306,45	48	77,00	10	2,98	24	8,48
Monale	110	63	192,98	16	122,15	5	0,82	4	4,44
Monastero Bormida	232	113	321,77	81	200,84	2	1,55	85	148,20

**Tavola 4.12 - Aziende con seminativi e relativa superficie per le principali coltivazioni praticate, comune e zona altimetrica**  
(superficie in ettari)

COMUNI ZONE ALTIMETRICHE	Totale aziende	CEREALI				COLTIVAZIONI ORTIVE		COLTIVAZIONI FORAGGERE AVVICENDATE	
		TOTALE		FRUMENTO		Aziende	Superficie	Aziende	Superficie
		Aziende	Superficie	Aziende	Superficie				
Moncalvo	118	80	376,41	43	172,94	16	0,75	33	58,28
Moncucco Torinese	153	79	215,65	38	68,09	9	2,02	-	-
Mongardino	78	45	85,65	16	18,86	1	0,04	-	-
Montabone	64	22	30,69	7	5,05	3	0,54	29	54,19
Montafia	71	48	145,89	22	37,26	4	0,80	8	28,99
Montaldo Scarampi	138	63	59,41	7	4,48	-	-	6	1,40
Montechiaro d'Asti	88	36	228,73	12	44,56	9	1,86	9	45,79
Montegrosso d'Asti	267	142	206,20	40	48,36	7	1,70	8	2,70
Montemagno	85	58	465,65	35	186,39	7	1,45	12	62,36
Montiglio Monferrato	150	99	823,14	63	399,19	13	2,34	23	111,47
Moransengo	44	24	71,62	10	10,88	6	2,91	11	11,37
Nizza Monferrato	269	176	388,57	100	145,78	23	16,13	65	66,73
Olmo Gentile	37	18	36,46	7	9,54	-	-	14	85,70
Passerano Marmorito	55	19	103,74	6	31,69	2	0,10	1	0,07
Penango	69	57	450,28	42	191,45	2	0,75	23	56,37
Piea	89	50	125,50	17	32,29	11	3,39	2	0,87
Pino d'Asti	28	13	39,62	3	13,62	5	1,35	2	6,45
Piova' Massaia	56	30	205,49	15	107,91	5	0,49	2	22,23
Portacomaro	86	45	101,42	21	31,24	6	0,44	2	0,57
Quaranti	51	-	-	-	-	3	0,03	10	12,70
Refrancore	153	51	194,44	22	98,38	8	1,52	12	29,64
Revigliasco d'Asti	125	99	222,28	43	54,51	18	10,16	2	2,25
Roatto	52	40	145,47	28	42,67	7	92,34	13	15,57
Robella	65	48	349,80	27	152,68	5	1,20	13	52,28
Rocca d'Arazzo	224	45	144,80	14	16,23	5	1,61	6	34,85
Roccaverano	104	91	298,94	55	112,92	2	0,11	79	240,67
Rocchetta Palafea	83	22	38,62	8	15,65	5	0,31	24	24,52
Rocchetta Tanaro	122	61	244,26	33	96,92	25	17,37	20	34,87
San Damiano d'Asti	633	349	1.134,09	223	337,52	55	23,05	45	107,92
San Giorgio Scarampi	41	31	74,50	12	16,34	1	0,01	37	106,19
San Martino Alfieri	91	53	166,74	45	94,63	9	2,11	3	1,07
San Marzano Oliveto	94	38	59,01	12	15,97	5	0,98	7	6,86
San Paolo Solbrito	97	76	235,63	54	155,96	8	1,63	18	18,22
Scurzolengo	124	23	82,70	8	24,13	-	-	-	-
Serole	51	21	63,89	8	14,76	1	0,02	19	116,13
Sessame	38	24	58,40	10	17,39	2	0,13	22	26,17
Settime	89	10	53,74	6	28,19	11	1,52	-	-
Soglio	34	14	20,00	3	3,33	1	4,37	1	0,83
Tigliole	185	120	383,13	74	171,61	2	0,53	21	29,33
Tonco	47	40	560,06	36	302,03	4	1,27	9	21,41
Tonengo	34	10	25,67	3	5,04	4	5,70	1	2,04
Vaglio Serra	47	11	16,23	2	1,45	5	2,11	2	0,32
Valfenera	107	100	787,94	79	262,69	7	6,59	1	2,68
Vesime	99	59	118,30	33	39,91	3	1,67	63	116,04
Viale	40	14	74,97	8	15,69	2	0,48	2	0,23
Viarigi	70	45	260,42	27	123,24	-	-	16	14,25
Vigliano d'Asti	104	49	79,56	18	25,89	4	2,35	-	-
Villafranca d'Asti	120	84	204,99	56	79,86	3	0,83	-	-
Villanova d'Asti	193	191	1.488,77	117	449,53	3	2,63	30	187,96
Villa San Secondo	53	37	148,13	16	59,54	4	1,06	3	7,31
Vinchio	131	78	94,93	27	25,91	13	4,20	10	5,85
<b>TOTALE</b>	<b>14.433</b>	<b>7.244</b>	<b>26.751,99</b>	<b>3.700</b>	<b>10.075,53</b>	<b>1.030</b>	<b>606,75</b>	<b>1.789</b>	<b>3.723,63</b>
ZONE ALTIMETRICHE									
Montagna	-	-	-	-	-	-	-	-	-
Collina	14.075	7.114	26.134,76	3.630	9.779,92	1.014	603,72	1.739	3.661,29
Pianura	358	130	617,23	70	295,61	16	3,03	50	62,34
<b>TOTALE</b>	<b>14.433</b>	<b>7.244</b>	<b>26.751,99</b>	<b>3.700</b>	<b>10.075,53</b>	<b>1.030</b>	<b>606,75</b>	<b>1.789</b>	<b>3.723,63</b>

**Tavola 4.13 - Aziende con coltivazioni legnose agrarie e relativa superficie per le principali coltivazioni praticate, comune e zona altimetrica (superficie in ettari)**

COMUNI ZONE ALTIMETRICHE	Totale aziende	VITE		OLIVO		AGRUMI		FRUTTIFERI	
		Aziende	Superficie	Aziende	Superficie	Aziende	Superficie	Aziende	Superficie
Agliano Terme	313	291	695,61	-	-	-	-	105	45,31
Albugnano	50	45	87,32	-	-	-	-	22	25,40
Antignano	150	135	84,50	-	-	-	-	61	22,50
Aramengo	35	28	27,97	-	-	-	-	12	9,29
Asti	1.184	876	676,51	-	-	-	-	615	246,31
Azzano d'Asti	58	51	23,46	1	0,14	-	-	19	10,87
Baldichieri d'Asti	16	7	2,28	-	-	-	-	12	4,49
Belveglio	53	46	45,93	-	-	-	-	21	9,43
Berzano di San Pietro	28	26	12,73	-	-	-	-	7	3,37
Bruno	43	39	122,71	-	-	-	-	10	35,75
Bubbio	147	132	251,93	-	-	-	-	81	79,43
Buttiglieria d'Asti	56	53	34,01	-	-	-	-	6	4,22
Calamandrana	230	175	393,06	1	0,12	-	-	152	117,70
Calliano	94	92	114,66	-	-	-	-	13	11,36
Calosso	314	294	865,77	-	-	-	-	99	49,58
Camerano Casasco	95	79	31,79	-	-	-	-	45	17,89
Canelli	462	404	808,97	-	-	-	-	210	110,28
Cantarana	88	64	29,18	-	-	-	-	52	16,69
Capriglio	15	12	3,54	-	-	-	-	5	2,88
Casorzo	86	79	207,97	-	-	-	-	10	5,72
Cassinasco	133	129	321,36	-	-	-	-	44	28,18
Castagnole delle Lanze	449	400	562,34	-	-	-	-	202	107,16
Castagnole Monferrato	136	109	176,91	-	-	-	-	52	42,21
Castel Boglione	148	144	571,79	-	-	-	-	27	15,44
Castell'Alfero	76	64	26,52	-	-	-	-	24	11,27
Castellero	67	47	16,99	-	-	-	-	50	36,63
Castelletto Molina	33	33	123,50	-	-	-	-	2	0,80
Castello di Annone	72	61	44,12	-	-	-	-	29	15,78
Castelnuovo Belbo	90	82	155,48	-	-	-	-	28	11,90
Castelnuovo Calcea	137	130	209,72	-	-	-	-	46	17,63
Castelnuovo Don Bosco	158	154	313,98	-	-	-	-	13	23,50
Castel Rocchero	96	91	247,67	-	-	-	-	21	3,50
Cellarengo	23	20	5,77	-	-	-	-	8	2,02
Celle Enomondo	57	55	26,33	-	-	-	-	16	8,52
Cerreto d'Asti	29	29	7,63	-	-	-	-	5	0,59
Cerro Tanaro	31	29	7,41	-	-	-	-	11	0,95
Cessole	98	92	124,59	-	-	-	-	47	51,39
Chiusano d'Asti	63	39	7,87	-	-	-	-	42	11,31
Cinaglio	73	54	14,18	-	-	-	-	43	12,53
Cisterna d'Asti	140	132	204,72	-	-	-	-	52	38,28
Coazzolo	89	66	169,91	-	-	-	-	61	28,06
Cocconato	78	70	86,56	-	-	-	-	15	3,30
Corsione	48	30	28,77	-	-	-	-	35	14,79
Cortandone	33	29	11,47	-	-	-	-	15	2,53
Cortanze	24	22	4,81	-	-	-	-	5	2,35
Cortazzone	54	43	11,85	-	-	-	-	20	11,62
Cortiglione	61	49	63,00	-	-	-	-	31	15,96
Cossombrato	54	41	20,65	-	-	-	-	29	16,54
Costigliole d'Asti	557	521	1.163,53	-	-	-	-	139	90,02
Cunico	60	59	42,79	-	-	-	-	10	4,05
Dusino San Michele	29	28	16,44	-	-	-	-	3	0,43
Ferrere	78	63	31,56	-	-	-	-	36	15,77
Fontanile	128	118	446,39	-	-	-	-	37	14,27
Frinco	48	40	35,47	-	-	-	-	20	18,07
Grana	57	55	73,47	-	-	-	-	5	2,93
Grazzano Badoglio	89	83	180,27	-	-	-	-	23	11,59
Incisa Scapaccino	127	121	170,15	1	0,44	-	-	26	31,69
Isola d'Asti	205	162	187,11	-	-	-	-	76	26,60
Loazzolo	102	98	244,02	-	-	-	-	45	36,24
Maranzana	117	116	247,38	-	-	-	-	2	0,10
Maretto	54	36	14,11	-	-	-	-	36	10,40
Moasca	90	86	164,18	-	-	-	-	44	24,76
Mombaldone	32	28	19,50	-	-	-	-	6	9,94
Mombaruzzo	233	220	684,57	-	-	-	-	34	45,26
Mombercelli	268	235	274,38	-	-	-	-	140	70,19
Monale	75	65	37,45	-	-	-	-	23	13,06
Monastero Bormida	152	111	127,95	-	-	-	-	82	36,05

**Tavola 4.13 - Aziende con coltivazioni legnose agrarie e relativa superficie per le principali coltivazioni praticate, comune e zona altimetrica (superficie in ettari)**

COMUNI ZONE ALTIMETRICHE	Totale aziende	VITE		OLIVO		AGRUMI		FRUTTIFERI	
		Aziende	Superficie	Aziende	Superficie	Aziende	Superficie	Aziende	Superficie
Moncalvo	109	102	212,53	1	2,20	-	-	23	108,74
Moncucco Torinese	110	107	109,32	-	-	-	-	13	7,46
Mongardino	157	142	231,57	-	-	-	-	39	12,17
Montabone	63	60	163,62	-	-	-	-	24	19,35
Montafia	52	47	23,08	-	-	-	-	17	6,89
Montaldo Scarampi	134	124	86,15	-	-	-	-	42	10,88
Montechiaro d'Asti	88	65	19,55	-	-	-	-	40	30,71
Montegrosso d'Asti	303	286	412,47	-	-	-	-	97	37,35
Montemagno	93	86	107,66	-	-	-	-	30	14,39
Montiglio Monferrato	136	108	40,16	-	-	-	-	53	21,27
Moransengo	28	23	20,50	-	-	-	-	9	1,78
Nizza Monferrato	398	385	1.092,37	1	0,32	-	-	112	95,65
Olmo Gentile	19	6	2,10	-	-	-	-	15	25,80
Passerano Marmorito	44	37	36,25	-	-	-	-	17	4,05
Penango	55	52	166,59	-	-	-	-	9	13,34
Piea	86	80	27,95	-	-	-	-	16	5,11
Pino d'Asti	39	37	105,97	-	-	-	-	15	7,14
Piova' Massaia	52	51	37,97	-	-	-	-	12	3,70
Portacomaro	112	105	90,96	-	-	-	-	43	18,11
Quaranti	55	55	140,02	-	-	-	-	4	1,90
Refrancore	107	73	44,18	-	-	-	-	73	70,79
Revigliasco d'Asti	122	102	57,75	-	-	-	-	62	26,90
Roatto	39	38	28,34	-	-	-	-	5	1,63
Robella	33	28	11,93	-	-	-	-	4	2,00
Rocca d'Arazzo	167	150	51,30	-	-	-	-	35	8,75
Roccaverano	69	43	19,43	-	-	-	-	48	41,29
Rocchetta Palafea	96	89	181,53	-	-	-	-	62	53,18
Rocchetta Tanaro	168	141	108,95	-	-	-	-	58	23,15
San Damiano d'Asti	641	534	488,43	1	0,05	-	-	381	286,73
San Giorgio Scarampi	31	25	38,91	-	-	-	-	13	11,45
San Martino Alfieri	109	102	185,12	-	-	-	-	56	34,47
San Marzano Oliveto	199	160	327,71	-	-	-	-	129	191,67
San Paolo Solbrito	59	45	15,54	-	-	-	-	30	20,69
Scurzolengo	87	63	55,35	-	-	-	-	31	11,04
Serole	17	16	5,07	-	-	-	-	3	0,33
Sessame	64	64	140,66	-	-	-	-	25	18,57
Settime	108	74	21,43	-	-	-	-	94	62,02
Soglio	45	34	20,42	-	-	-	-	17	6,97
Tigliole	133	112	50,92	-	-	-	-	60	19,74
Tonco	45	43	74,56	-	-	-	-	4	2,61
Tonengo	22	19	6,96	-	-	-	-	7	4,69
Vaglio Serra	64	56	92,32	-	-	-	-	28	13,56
Valfenera	51	45	20,72	-	-	-	-	16	7,90
Vesime	114	105	182,28	-	-	-	-	37	29,51
Viale	39	35	5,70	-	-	-	-	19	4,11
Viarigi	85	73	94,28	-	-	-	-	40	77,15
Vigliano d'Asti	122	113	154,83	-	-	-	-	41	17,27
Villafranca d'Asti	107	104	32,36	-	-	-	-	13	4,03
Villanova d'Asti	29	25	14,86	-	-	-	-	5	1,57
Villa San Secondo	41	33	18,10	-	-	-	-	22	8,76
Vinchio	173	168	248,61	-	-	-	-	75	28,05
<b>TOTALE</b>	<b>13.887</b>	<b>12.087</b>	<b>18.171,86</b>	<b>6</b>	<b>3,27</b>	-	-	<b>5.440</b>	<b>3.361,00</b>
<b>ZONE ALTIMETRICHE</b>									
Montagna	-	-	-	-	-	-	-	-	-
Collina	13.677	11.924	18.076,15	6	3,27	-	-	5.327	3.273,48
Pianura	210	163	95,71	-	-	-	-	113	87,52
<b>TOTALE</b>	<b>13.887</b>	<b>12.087</b>	<b>18.171,86</b>	<b>6</b>	<b>3,27</b>	-	-	<b>5.440</b>	<b>3.361,00</b>

**Tavola 4.14 - Aziende con allevamenti e aziende con bovini, bufalini, suini e relativo numero di capi per comune e zona altimetrica**

COMUNI ZONE ALTIMETRICHE	Totale aziende	BOVINI			BUFALINI			SUINI	
		Aziende	CAPI		Aziende	CAPI		Aziende	Capi
			Totale	Di cui vacche		Totale	Di cui bufale		
Agliano Terme	139	28	253	49	-	-	-	7	9
Albugnano	7	5	147	52	-	-	-	2	5
Antignano	27	11	254	11	-	-	-	-	-
Aramengo	25	14	367	117	-	-	-	1	1
Asti	666	160	4.595	544	-	-	-	15	11
Azzano d'Asti	15	1	3	-	-	-	-	-	-
Baldichieri d'Asti	24	6	129	-	-	-	-	-	-
Belveglio	3	1	4	-	-	-	-	-	-
Berzano di San Pietro	5	4	42	12	-	-	-	1	15
Bruno	3	3	30	-	-	-	-	1	2
Bubbio	57	22	198	21	-	-	-	20	135
Buttiglieria d'Asti	81	56	2.398	709	-	-	-	4	525
Calamandrana	42	14	198	36	-	-	-	3	12
Calliano	53	14	629	238	-	-	-	-	-
Calosso	16	7	42	8	-	-	-	-	-
Camerano Casasco	49	7	98	35	-	-	-	2	6
Canelli	29	9	90	22	-	-	-	3	41
Cantarana	82	15	210	83	-	-	-	-	-
Capriglio	11	4	33	6	-	-	-	-	-
Casorzo	12	4	164	44	-	-	-	-	-
Cassinasco	20	11	234	74	-	-	-	2	27
Castagnole delle Lanze	113	10	321	13	-	-	-	2	5
Castagnole Monferrato	18	1	80	32	-	-	-	-	-
Castel Boglione	15	11	155	2	-	-	-	4	11
Castell'Alfero	46	21	495	133	-	-	-	-	-
Castellero	35	5	17	5	-	-	-	2	5
Castelletto Molina	8	-	-	-	-	-	-	2	2
Castello di Annone	24	7	313	24	-	-	-	-	-
Castelnuovo Belbo	54	4	16	3	-	-	-	3	5
Castelnuovo Calcea	38	5	65	2	-	-	-	1	2
Castelnuovo Don Bosco	103	34	481	11	-	-	-	-	-
Castel Rocchero	27	-	-	-	-	-	-	1	2
Cellarengo	45	24	1.175	356	-	-	-	9	635
Celle Enomondo	16	16	587	55	-	-	-	1	907
Cerreto d'Asti	26	2	26	-	-	-	-	1	2
Cessole	76	18	269	-	-	-	-	12	26
Chiusano d'Asti	2	1	58	20	-	-	-	-	-
Cinaglio	5	5	1.141	13	-	-	-	-	-
Cisterna d'Asti	64	14	167	-	-	-	-	6	63
Coazzolo	22	4	65	15	-	-	-	1	3
Cocconato	63	20	320	77	-	-	-	1	1.453
Corsione	16	4	21	-	-	-	-	2	2
Cortandone	35	7	50	7	-	-	-	-	-
Cortanze	5	4	190	57	-	-	-	-	-
Cortazzone	30	2	57	8	-	-	-	1	1.150
Cortiglione	1	1	5	-	-	-	-	-	-
Cossombrato	18	2	46	-	-	-	-	-	-
Costigliole d'Asti	214	30	656	56	-	-	-	6	162
Cunico	12	8	1.902	140	-	-	-	1	55
Dusino San Michele	38	23	619	76	-	-	-	-	-
Ferrere	77	38	1.705	144	-	-	-	5	771
Fontanile	28	2	13	-	-	-	-	-	-
Frinco	23	9	165	17	-	-	-	-	-
Grana	23	12	172	54	-	-	-	-	-
Grazzano Badoglio	9	6	597	35	-	-	-	1	5
Incisa Scapaccino	46	12	101	1	-	-	-	1	25
Isola d'Asti	97	12	620	6	-	-	-	1	1
Loazzolo	26	9	159	19	-	-	-	4	50
Maretto	40	11	256	52	-	-	-	5	8
Moasca	29	3	8	-	-	-	-	2	6
Mombaldone	40	15	337	134	-	-	-	5	47
Mombaruzzo	45	5	354	-	-	-	-	1	8
Mombercelli	129	13	237	48	-	-	-	-	-
Monale	56	13	154	8	-	-	-	-	-
Monastero Bormida	112	20	445	114	-	-	-	21	114
Moncalvo	24	19	417	112	-	-	-	1	2

**Tavola 4.14 - Aziende con allevamenti e aziende con bovini, bufalini, suini e relativo numero di capi per comune e zona altimetrica**

COMUNI ZONE ALTIMETRICHE	Totale aziende	BOVINI			BUFALINI			SUINI	
		Aziende	CAPI		Aziende	CAPI		Aziende	Capi
			Totale	Di cui vacche		Totale	Di cui bufale		
Moncucco Torinese	63	15	177	11	-	-	-	-	-
Mongardino	17	5	41	13	-	-	-	-	-
Montabone	40	8	181	33	-	-	-	3	51
Montafia	29	18	354	77	-	-	-	-	-
Montaldo Scarampi	35	2	17	3	-	-	-	1	200
Montechiaro d'Asti	28	13	323	20	-	-	-	-	-
Montegrosso d'Asti	107	7	53	1	-	-	-	-	-
Montemagno	18	9	552	198	-	-	-	-	-
Montiglio Monferrato	54	21	499	94	-	-	-	2	2.662
Moransengo	22	10	271	77	-	-	-	3	3
Nizza Monferrato	39	24	375	54	-	-	-	8	20
Olmo Gentile	25	9	259	102	-	-	-	6	12
Passerano Marmorito	29	2	22	2	-	-	-	-	-
Penango	14	14	187	47	-	-	-	-	-
Piea	73	11	188	45	-	-	-	1	100
Pino d'Asti	20	1	33	10	-	-	-	-	-
Piova' Massaia	20	9	320	19	-	-	-	1	69
Portacomaro	29	13	171	31	-	-	-	-	-
Refrancore	50	7	161	36	-	-	-	-	-
Revigliasco d'Asti	60	20	432	23	-	-	-	-	-
Roatto	41	12	169	69	-	-	-	2	269
Robella	40	19	1.148	454	-	-	-	4	1.900
Rocca d'Arazzo	66	6	468	7	-	-	-	-	-
Roccaverano	57	38	616	14	-	-	-	21	53
Rocchetta Palafea	28	6	53	2	-	-	-	4	11
Rocchetta Tanaro	29	5	226	15	-	-	-	-	-
San Damiano d'Asti	260	134	4.924	259	-	-	-	6	2.198
San Giorgio Scarampi	33	15	283	89	-	-	-	9	16
San Martino Alfieri	23	8	70	17	-	-	-	-	-
San Marzano Oliveto	57	5	67	7	-	-	-	-	-
San Paolo Solbrito	39	7	91	32	-	-	-	1	2
Scurzolengo	2	2	27	-	-	-	-	-	-
Serole	32	15	252	115	-	-	-	14	31
Sessame	45	6	93	3	-	-	-	4	31
Settime	5	2	321	-	-	-	-	1	3
Soglio	6	3	35	15	-	-	-	-	-
Tigliole	88	37	977	76	-	-	-	2	4
Tonco	28	8	364	-	-	-	-	-	-
Tonengo	19	5	102	15	-	-	-	1	983
Vaglio Serra	19	1	4	-	-	-	-	-	-
Valfenera	94	49	1.651	440	-	-	-	8	3.614
Vesime	43	15	385	35	-	-	-	3	61
Viale	22	4	191	6	-	-	-	-	-
Viarigi	43	11	84	1	-	-	-	1	3
Vigliano d'Asti	22	7	204	6	-	-	-	1	1
Villafranca d'Asti	99	22	175	69	-	-	-	10	12
Villanova d'Asti	117	55	4.874	419	-	-	-	3	3.309
Villa San Secondo	12	5	57	-	-	-	-	1	2
Vinchio	90	9	65	14	-	-	-	-	-
TOTALE	5.570	1.607	47.747	6.985	-	-	-	285	22.036
ZONE ALTIMETRICHE									
Montagna	-	-	-	-	-	-	-	-	-
Collina	5.496	1.593	47.273	6.925	-	-	-	285	22.036
Pianura	74	14	474	60	-	-	-	-	-
TOTALE	5.570	1.607	47.747	6.985	-	-	-	285	22.036

**Tavola 4.15 - Aziende con ovini, caprini, equini, allevamenti avicoli e relativo numero di capi per comune e zona altimetrica**

COMUNI	OVINI		CAPRINI		EQUINI		ALLEVAMENTI AVICOLI	
	Aziende	Capi	Aziende	Capi	Aziende	Capi	Aziende	Capi
Agliano Terme	2	7	11	52	6	18	121	1.220
Albugnano	1	8	1	4	-	-	3	87
Antignano	-	-	1	4	-	-	16	294
Aramengo	-	-	-	-	2	16	17	852
Asti	8	79	28	86	58	314	521	65.434
Azzano d'Asti	-	-	-	-	1	2	13	416
Baldichieri d'Asti	-	-	2	5	2	4	16	39.490
Belveglio	-	-	-	-	1	3	1	36
Berzano di San Pietro	-	-	1	9	1	2	-	-
Bubbio	3	11	12	213	2	11	46	1.154
Buttiglieria d'Asti	-	-	4	6	3	43	68	2.058
Calamandrana	3	28	4	31	2	5	20	326
Calliano	-	-	1	1	4	5	42	75.856
Calosso	1	3	2	12	5	9	1	30
Camerano Casasco	-	-	1	2	1	1	35	764
Canelli	-	-	2	9	2	4	16	2.210
Cantarana	-	-	4	33	3	7	72	1.994
Capriglio	-	-	-	-	-	-	9	140
Casorzo	-	-	-	-	-	-	9	199
Cassinasco	2	17	1	11	-	-	13	124
Castagnole delle Lanze	1	4	2	6	5	6	101	1.214
Castagnole Monferrato	-	-	-	-	-	-	15	156
Castel Boglione	-	-	1	62	1	2	6	149
Castell'Alfero	2	23	1	2	4	6	23	72.483
Castellero	1	3	4	26	1	2	27	672
Castelletto Molina	-	-	-	-	-	-	6	85
Castello di Annone	1	4	5	31	7	19	9	345
Castelnuovo Belbo	-	-	3	8	8	20	45	772
Castelnuovo Calcea	-	-	3	44	-	-	23	319
Castelnuovo Don Bosco	6	110	10	87	8	24	85	1.197
Castel Rocchero	-	-	2	60	6	13	21	388
Cellarengo	4	30	6	24	4	12	37	122.307
Cerreto d'Asti	1	7	3	42	5	11	21	327
Cerro Tanaro	-	-	-	-	-	-	16	272
Cessole	1	20	8	110	3	7	75	721
Chiusano d'Asti	-	-	-	-	-	-	1	30
Cinaglio	1	8	1	8	-	-	-	-
Cisterna d'Asti	-	-	-	-	4	10	47	1.405
Coazzolo	-	-	1	4	1	8	16	55.228
Cocconato	-	-	3	19	4	7	43	2.300.670
Corsione	2	11	1	2	-	-	9	94
Cortandone	1	180	2	5	3	27	27	479
Cortazzone	-	-	1	30	2	6	25	4.445
Cortiglione	-	-	-	-	1	20	1	15
Cossombrato	-	-	-	-	1	6	17	163
Costigliole d'Asti	5	131	9	63	6	23	166	9.314
Cunico	-	-	-	-	2	7	3	134
Dusino San Michele	2	4	2	4	2	2	29	1.009
Ferrere	1	2	3	13	10	21	66	14.285
Fontanile	-	-	1	2	2	17	25	393
Frinco	1	15	-	-	1	1	19	224
Grana	-	-	1	8	2	10	12	87
Grazzano Badoglio	2	11	2	23	5	41	2	240
Incisa Scapaccino	-	-	1	2	1	4	40	652
Isola d'Asti	1	50	3	14	7	12	78	1.638
Loazzolo	1	25	2	12	3	19	11	48.228
Maranzana	-	-	-	-	3	3	14	6.098
Maretto	1	2	3	7	1	1	36	952
Moasca	1	5	1	3	2	44	24	392
Mombaldone	3	33	12	92	2	3	30	538
Mombaruzzo	1	30	2	4	5	9	34	517
Mombercelli	2	17	4	16	7	17	112	1.678
Monale	-	-	4	15	4	10	49	15.766
Monastero Bormida	6	37	17	336	6	31	106	2.390
Moncalvo	-	-	-	-	4	13	1	32.000
Moncucco Torinese	1	4	3	10	1	3	54	764
Mongardino	2	5	1	2	1	2	11	245

**Tavola 4.15 - Aziende con ovini, caprini, equini, allevamenti avicoli e relativo numero di capi per comune e zona altimetrica**

COMUNI	OVINI		CAPRINI		EQUINI		ALLEVAMENTI AVICOLI	
	Aziende	Capi	Aziende	Capi	Aziende	Capi	Aziende	Capi
Montabone	1	7	5	25	1	10	38	676
Montafia	-	-	1	6	2	16	21	774
Montaldo Scarampi	-	-	1	4	4	11	29	331
Montechiaro d'Asti	1	30	1	4	1	1	16	120.189
Montegrosso d'Asti	-	-	2	11	2	4	99	984
Montemagno	-	-	2	6	3	5	12	173
Montiglio Monferrato	-	-	2	6	6	8	34	10.909
Moransengo	2	3	1	5	1	1	13	389
Nizza Monferrato	3	108	4	42	9	73	11	488
Olmo Gentile	3	15	5	42	-	-	23	639
Passerano Marmorito	-	-	-	-	2	10	26	344
Piea	2	24	4	26	1	7	57	100.635
Pino d'Asti	-	-	-	-	-	-	20	256
Piova' Massaia	1	1	3	10	2	3	12	447
Portacomaro	2	8	2	13	1	5	16	8.379
Refrancore	-	-	1	1	6	11	40	973
Revigliasco d'Asti	-	-	3	9	1	2	48	545
Roatto	1	5	5	15	2	3	34	901
Robella	2	23	-	-	4	12	18	302
Rocca d'Arazzo	-	-	-	-	6	15	56	864
Roccaverano	15	130	27	431	3	5	3	125
Rocchetta Palafea	1	10	2	15	1	1	24	285
Rocchetta Tanaro	-	-	1	27	-	-	22	266
San Damiano d'Asti	-	-	13	32	14	68	164	46.885
San Giorgio Scarampi	-	-	6	73	1	1	30	589
San Martino Alfieri	-	-	2	15	-	-	15	212
San Marzano Oliveto	-	-	-	-	3	5	13	235
San Paolo Solbrito	-	-	1	10	5	15	30	1.086
Serole	1	3	12	232	5	8	25	445
Sessame	2	17	1	23	3	43	40	461
Settime	-	-	-	-	2	2	1	45
Soglio	-	-	1	10	-	-	-	-
Tigliole	-	-	8	19	6	32	71	1.424
Tonco	-	-	1	1	3	8	20	353
Tonengo	-	-	-	-	1	20	17	440
Vaglio Serra	-	-	-	-	2	2	15	243
Valfenera	1	18	4	16	5	6	78	1.897
Vesime	3	39	7	140	1	2	25	518
Viale	2	7	-	-	-	-	18	479
Viarigi	-	-	1	1	1	2	30	801
Vigliano d'Asti	-	-	1	1	1	2	17	282
Villafranca d'Asti	-	-	1	4	1	1	96	3.062
Villanova d'Asti	2	21	-	-	2	51	90	5.364
Villa San Secondo	-	-	1	3	1	3	4	45
Vinchio	2	9	4	14	3	5	84	2.545
<b>TOTALE</b>	<b>118</b>	<b>1.402</b>	<b>339</b>	<b>2.966</b>	<b>356</b>	<b>1.422</b>	<b>4.212</b>	<b>3.211.449</b>
ZONE ALTIMETRICHE								
Montagna	-	-	-	-	-	-	-	-
Collina	117	1.398	333	2.934	343	1.392	4.147	3.209.859
Pianura	1	4	6	32	13	30	65	1.590
<b>TOTALE</b>	<b>118</b>	<b>1.402</b>	<b>339</b>	<b>2.966</b>	<b>356</b>	<b>1.422</b>	<b>4.212</b>	<b>3.211.449</b>



**Tavola 4.16 - Persone per categoria di manodopera agricola, comune e zona altimetrica**

COMUNI ZONE ALTIMETRICHE	FAMILIARI E PARENTI DEL CONDUTTORE					ALTRA MANODOPERA AZIENDALE				Totale generale
	Conduttore	Coniuge	Altri familiari del conduttore	Parenti del conduttore	Totale	DIRIGENTI E IMPIEGATI		OPERAI ED ASSIMILATI		
						A tempo indeter- minato	A tempo deter- minato	A tempo indeter- minato	A tempo deter- minato	
Agliano Terme	357	216	341	85	642	-	26	8	124	1.157
Albugnano	101	53	34	14	101	1	1	4	1	209
Antignano	196	131	126	32	289	-	-	-	-	485
Aramengo	42	12	8	-	20	-	-	1	1	64
Asti	2.479	1.675	1.587	175	3.437	18	-	27	64	6.025
Azzano d'Asti	122	66	51	-	117	1	-	-	-	240
Baldichieri d'Asti	95	55	58	1	114	-	-	1	-	210
Belveglio	89	56	61	11	128	-	-	1	-	218
Berzano di San Pietro	40	8	16	1	25	-	-	1	1	67
Bruno	68	26	36	8	70	-	-	-	2	140
Bubbio	166	107	145	18	270	-	1	2	5	444
Buttiglieria d'Asti	95	64	113	4	181	-	-	1	1	278
Calamandrana	353	230	225	45	500	9	6	5	81	954
Calliano	119	75	118	10	203	-	-	2	8	332
Calosso	335	182	275	105	562	-	38	2	13	950
Camerano Casasco	168	96	78	9	183	-	-	1	1	353
Canelli	523	348	321	59	728	1	2	13	192	1.459
Cantarana	131	92	123	33	248	-	-	-	2	381
Capriglio	84	43	38	-	81	-	-	-	1	166
Casorzo	111	88	77	11	176	-	-	-	2	289
Cassinasco	167	105	169	11	285	-	-	4	3	459
Castagnole delle Lanze	550	258	152	20	430	1	5	1	20	1.007
Castagnole Monferrato	319	169	118	2	289	4	5	4	30	651
Castel Boglione	154	73	63	4	140	-	-	2	5	301
Castell'Alfero	189	136	131	1	268	3	1	2	-	463
Castellero	95	37	15	19	71	-	-	-	-	166
Castelletto Molina	42	32	36	1	69	-	-	1	-	112
Castello di Annone	191	115	114	3	232	3	-	2	-	428
Castelnuovo Belbo	200	30	32	-	62	-	-	-	2	264
Castelnuovo Calcea	144	101	86	15	202	-	-	-	7	353
Castelnuovo Don Bosco	190	111	98	-	209	1	-	7	5	412
Castel Rocchero	123	59	84	14	157	-	8	3	-	291
Cellarengo	91	40	63	4	107	-	-	-	-	198
Celle Enomondo	81	48	72	-	120	-	-	-	-	201
Cerreto d'Asti	60	27	41	10	78	-	-	-	-	138
Cerro Tanaro	72	43	18	22	83	2	2	1	4	164
Cessole	115	50	29	-	79	-	-	-	-	194
Chiusano d'Asti	103	67	57	7	131	-	-	-	1	235
Cinaglio	135	89	79	13	181	-	1	4	6	327
Cisterna d'Asti	150	96	75	32	203	-	-	1	4	358
Coazzolo	93	53	61	47	161	1	4	4	1	264
Cocconato	210	103	110	5	218	16	3	28	95	570
Corsione	57	26	13	-	39	-	-	2	2	100
Cortandone	91	54	51	19	124	-	-	-	1	216
Cortanze	73	49	28	3	80	-	-	1	-	154
Cortazzone	205	64	59	1	124	-	-	-	-	329
Cortiglione	102	67	56	11	134	-	-	-	-	236
Cossombrato	62	25	12	-	37	-	-	-	2	101
Costigliole d'Asti	713	545	598	173	1.316	3	-	6	73	2.111
Cunico	109	75	63	17	155	-	-	2	5	271
Dusino San Michele	182	92	117	1	210	-	-	1	1	394
Ferrere	101	69	100	8	177	1	-	1	-	280
Fontanile	159	101	117	21	239	-	4	5	22	429
Frinco	83	18	7	-	25	-	-	3	-	111
Grana	66	52	54	10	116	-	-	-	-	182
Grazzano Badoglio	103	68	58	51	177	1	-	3	98	382
Incisa Scapaccino	232	161	154	7	322	2	-	2	4	562
Isola d'Asti	335	192	171	36	399	2	-	2	6	744
Loazzolo	109	54	46	3	103	1	-	4	15	232
Maranzana	186	28	18	13	59	-	-	5	4	254
Maretto	81	42	33	7	82	-	-	-	-	163
Moasca	97	69	106	19	194	1	-	-	12	304
Mombaldone	59	17	29	-	46	-	-	4	-	109
Mombaruzzo	339	224	246	67	537	7	4	13	44	944
Mombercelli	295	216	246	100	562	1	1	-	4	863
Monale	146	106	66	15	187	-	1	1	26	361
Monastero Bormida	270	150	240	32	422	-	13	-	3	708

**Tavola 4.16 - Persone per categoria di manodopera agricola, comune e zona altimetrica**

COMUNI ZONE ALTIMETRICHE	FAMILIARI E PARENTI DEL CONDUTTORE					ALTRA MANODOPERA AZIENDALE				Totale generale
	Conduttore	Coniuge	Altri familiari del conduttore	Parenti del conduttore	Totale	DIRIGENTI E IMPIEGATI		OPERAI ED ASSIMILATI		
						A tempo indeter- minato	A tempo deter- minato	A tempo indeter- minato	A tempo deter- minato	
Moncalvo	150	84	72	16	172	-	1	5	4	332
Moncucco Torinese	165	77	75	2	154	-	-	2	3	324
Mongardino	175	113	130	19	262	-	1	-	11	449
Montabone	69	52	68	21	141	1	-	-	3	214
Montafia	138	89	103	2	194	-	-	-	-	332
Montaldo Scarampi	230	117	67	40	224	1	-	-	-	455
Montechiaro d'Asti	139	106	111	6	223	-	-	-	10	372
Montegrosso d'Asti	356	163	254	96	513	-	-	-	7	876
Montemagno	125	84	86	5	175	2	1	6	3	312
Montiglio Monferrato	229	127	104	13	244	-	-	7	5	485
Moransengo	66	31	49	-	80	-	-	-	1	147
Nizza Monferrato	453	256	321	21	598	5	2	14	60	1.132
Olmo Gentile	49	13	35	5	53	-	-	-	-	102
Passerano Marmorito	76	27	31	1	59	-	-	1	-	136
Penango	71	49	90	6	145	-	-	-	-	216
Piea	224	93	79	-	172	-	-	-	1	397
Pino d'Asti	40	12	7	-	19	-	-	-	-	59
Piova' Massaia	83	7	12	1	20	-	-	-	-	103
Portacomaro	149	112	118	4	234	1	-	-	-	384
Quaranti	67	22	28	1	51	-	-	2	-	120
Refrancore	290	183	134	9	326	-	-	-	2	618
Revigliasco d'Asti	156	111	168	18	297	-	-	-	-	453
Roatto	55	40	28	3	71	-	-	-	-	126
Robella	99	67	71	2	140	-	-	2	1	242
Rocca d'Arazzo	415	254	156	32	442	2	-	-	1	860
Roccaverano	124	41	42	-	83	-	-	-	-	207
Rocchetta Palafea	100	64	75	-	139	-	2	1	-	242
Rocchetta Tanaro	342	197	238	57	492	-	-	-	8	842
San Damiano d'Asti	961	594	624	68	1.286	1	1	8	13	2.270
San Giorgio Scarampi	42	28	54	1	83	-	-	-	-	125
San Martino Alfieri	116	86	112	26	224	3	-	3	21	367
San Marzano Oliveto	238	127	139	7	273	1	1	6	28	547
San Paolo Solbrito	185	102	137	1	240	-	-	-	4	429
Scurzolengo	201	103	43	41	187	-	-	-	-	388
Serole	65	37	66	6	109	-	-	-	7	181
Sessame	87	24	92	1	117	-	-	2	-	206
Settime	176	114	87	7	208	-	2	1	-	387
Soglio	88	36	14	1	51	-	-	-	-	139
Tigliole	269	178	213	31	422	-	-	-	4	695
Tonco	59	39	46	8	93	-	3	1	55	211
Tonengo	46	30	21	3	54	-	-	-	1	101
Vaglio Serra	77	54	52	20	126	2	-	1	-	206
Valfenera	118	86	117	1	204	-	-	3	1	326
Vesime	116	65	99	6	170	-	-	3	8	297
Viale	51	38	37	5	80	-	-	-	-	131
Viarigi	111	72	79	-	151	-	-	-	-	262
Vigliano d'Asti	135	84	79	21	184	1	-	4	33	357
Villafranca d'Asti	121	-	-	-	-	-	-	-	-	121
Villanova d'Asti	255	144	184	33	361	2	1	6	1	626
Villa San Secondo	54	26	19	-	45	-	-	-	-	99
Vinchio	176	101	168	35	304	-	1	1	181	663
TOTALE	21.785	12.788	13.456	2.167	28.411	102	142	267	1.481	52.188
ZONE ALTIMETRICHE										
Montagna	-	-	-	-	-	-	-	-	-	-
Collina	21.232	12.447	13.190	2.133	27.770	97	140	264	1.475	50.978
Pianura	553	341	266	34	641	5	2	3	6	1.210
TOTALE	21.785	12.788	13.456	2.167	28.411	102	142	267	1.481	52.188

**Tavola 4.17 - Giornate di lavoro aziendale per categoria di manodopera agricola, comune e zona altimetrica**

COMUNI ZONE ALTIMETRICHE	FAMILIARI E PARENTI DEL CONDUTTORE					ALTRA MANODOPERA AZIENDALE				Totale generale
	Conduttore	Coniuge	Altri familiari del conduttore	Parenti del conduttore	Totale	DIRIGENTI E IMPIEGATI		OPERAI ED ASSIMILATI		
						A tempo indeter- minato	A tempo deter- minato	A tempo indeter- minato	A tempo deter- minato	
Agliano Terme	49.039	14.949	9.173	6.187	30.309	-	623	1.190	2.216	83.377
Albugnano	7.994	2.410	1.390	2.485	6.285	150	20	630	40	15.119
Antignano	10.632	3.399	865	1.002	5.266	-	-	-	-	15.898
Aramengo	9.171	2.155	1.661	-	3.816	-	-	100	100	13.187
Asti	197.575	66.044	33.681	13.302	113.027	3.063	-	5.657	6.323	325.645
Azzano d'Asti	4.783	962	1.149	-	2.111	300	-	-	-	7.194
Baldichieri d'Asti	3.623	1.347	175	10	1.532	-	-	50	-	5.205
Belveglio	6.935	2.150	1.040	755	3.945	-	-	300	-	11.180
Berzano di San Pietro	4.342	705	700	240	1.645	-	-	240	10	6.237
Bruno	6.265	1.795	1.793	570	4.158	-	-	-	35	10.458
Bubbio	27.645	9.511	6.401	1.560	17.472	-	150	510	446	46.223
Buttiglieria d'Asti	26.622	10.107	11.294	455	21.856	-	-	200	10	48.688
Calamandrana	30.174	7.347	4.969	3.351	15.667	434	36	1.250	4.208	51.769
Calliano	13.937	5.597	3.987	752	10.336	-	-	423	40	24.736
Calosso	56.681	19.042	18.750	4.613	42.405	-	1.419	291	1.096	101.892
Camerano Casasco	7.731	2.575	800	255	3.630	-	-	300	10	11.671
Canelli	60.620	18.658	8.858	6.410	33.926	240	300	3.392	16.858	115.336
Cantarana	21.450	10.060	6.320	4.660	21.040	-	-	-	55	42.545
Capriglio	6.315	1.307	665	-	1.972	-	-	-	10	8.297
Casorzo	12.457	3.860	940	2.105	6.905	-	-	-	74	19.436
Cassinasco	22.080	7.940	6.290	2.435	16.665	-	-	551	230	39.526
Castagnole delle Lanze	60.062	17.975	9.671	2.859	30.505	250	262	250	2.550	93.879
Castagnole Monferrato	13.906	2.807	2.700	56	5.563	1.147	164	1.200	851	22.831
Castel Boglione	32.701	10.121	8.140	680	18.941	-	-	600	519	52.761
Castell'Alfero	11.404	3.365	1.040	290	4.695	572	40	336	-	17.047
Castellero	5.865	1.659	225	788	2.672	-	-	-	-	8.537
Castelletto Molina	6.080	3.495	2.765	100	6.360	-	-	300	-	12.740
Castello di Annone	12.993	3.068	1.055	200	4.323	478	-	598	-	18.392
Castelnuovo Belbo	13.553	3.265	3.338	-	6.603	-	-	-	100	20.256
Castelnuovo Calcea	20.888	6.968	3.465	1.134	11.567	-	-	-	500	32.955
Castelnuovo Don Bosco	39.151	16.410	6.118	-	22.528	200	-	1.376	14	63.269
Castel Rocchero	13.919	4.676	2.198	412	7.286	-	961	585	-	22.751
Cellarengo	9.154	1.360	4.155	670	6.185	-	-	-	-	15.339
Celle Enomondo	10.915	4.400	2.490	-	6.890	-	-	-	-	17.805
Cerreto d'Asti	4.075	415	310	275	1.000	-	-	-	-	5.075
Cerro Tanaro	3.928	840	120	661	1.621	12	106	300	11	5.978
Cessole	9.545	4.235	1.990	-	6.225	-	-	-	-	15.770
Chiusano d'Asti	1.997	493	87	343	923	-	-	-	5	2.925
Cinaglio	6.245	1.521	228	348	2.097	-	108	1.244	132	9.826
Cisterna d'Asti	22.970	6.485	3.770	5.639	15.894	-	-	100	480	39.444
Coazzolo	13.715	6.422	6.115	2.585	15.122	10	310	1.126	85	30.368
Cocconato	16.111	2.455	2.104	295	4.854	4.481	300	8.089	12.055	45.890
Corsione	5.300	1.845	460	-	2.305	-	-	580	210	8.395
Cortandone	5.525	1.515	290	331	2.136	-	-	-	10	7.671
Cortanze	3.073	1.406	528	50	1.984	-	-	10	-	5.067
Cortazzone	8.668	3.077	1.380	10	4.467	-	-	-	-	13.135
Cortiglione	9.206	2.420	-	1.110	3.530	-	-	-	-	12.736
Cossombrato	6.438	1.988	190	-	2.178	-	-	-	240	8.856
Costigliole d'Asti	137.955	55.379	21.500	17.387	94.266	700	-	1.495	4.491	238.907
Cunico	6.144	3.021	1.780	616	5.417	-	-	312	514	12.387
Dusino San Michele	9.322	3.257	2.221	5	5.483	-	-	20	10	14.835
Ferrere	13.037	4.259	3.310	900	8.469	50	-	100	-	21.656
Fontanile	18.114	5.196	2.890	817	8.903	-	143	1.040	1.331	29.531
Frinco	13.880	3.545	1.270	-	4.815	-	-	400	-	19.095
Grana	5.800	1.274	1.418	280	2.972	-	-	-	-	8.772
Grazzano Badoglio	11.040	2.472	2.674	3.125	8.271	10	-	760	1.522	21.603
Incisa Scapaccino	17.084	5.065	3.322	220	8.607	30	-	450	386	26.557
Isola d'Asti	38.816	9.387	5.962	2.492	17.841	3	-	366	255	57.281
Loazzolo	18.260	5.835	4.625	400	10.860	300	-	974	1.591	31.985
Maranzana	10.348	1.780	1.015	668	3.463	-	-	1.500	560	15.871
Maretto	4.940	1.260	810	275	2.345	-	-	-	-	7.285
Moasca	15.388	5.036	3.275	874	9.185	300	-	-	149	25.022
Mombaldone	6.094	1.478	960	-	2.438	-	-	619	-	9.151
Mombaruzzo	33.171	9.578	5.955	5.371	20.904	1.572	330	3.172	2.847	61.996
Mombercelli	36.641	13.919	3.598	6.323	23.840	10	1	-	198	60.690
Monale	11.003	3.151	2.041	635	5.827	-	50	150	300	17.330
Monastero Bormida	26.104	8.639	7.163	1.460	17.262	-	393	-	94	43.853

**Tavola 4.17 - Giornate di lavoro aziendale per categoria di manodopera agricola, comune e zona altimetrica**

COMUNI ZONE ALTIMETRICHE	FAMILIARI E PARENTI DEL CONDUTTORE					ALTRA MANODOPERA AZIENDALE				Totale generale
	Conduttore	Coniuge	Altri familiari del conduttore	Parenti del conduttore	Totale	DIRIGENTI E IMPIEGATI		OPERAI ED ASSIMILATI		
						A tempo indeter- minato	A tempo deter- minato	A tempo indeter- minato	A tempo deter- minato	
Moncalvo	20.178	6.963	3.598	1.335	11.896	-	20	1.182	250	33.526
Moncucco Torinese	15.139	4.278	330	362	4.970	-	-	74	342	20.525
Mongardino	19.180	6.907	2.340	1.985	11.232	-	180	-	752	31.344
Montabone	13.820	5.170	3.390	1.364	9.924	240	-	-	462	24.446
Montafia	12.385	3.940	1.005	210	5.155	-	-	-	-	17.540
Montaldo Scarampi	11.966	2.824	2.583	1.438	6.845	10	-	-	-	18.821
Montechiaro d'Asti	8.295	3.015	2.050	190	5.255	-	-	-	1.380	14.930
Montegrosso d'Asti	41.154	12.228	3.600	7.784	23.612	-	-	-	180	64.946
Montemagno	11.723	3.667	2.490	225	6.382	190	156	1.231	255	19.937
Montiglio Monferrato	21.466	6.331	3.738	845	10.914	-	-	1.756	364	34.500
Moransengo	6.538	1.432	1.845	-	3.277	-	-	-	10	9.825
Nizza Monferrato	84.895	26.199	16.620	1.900	44.719	794	70	3.107	6.725	140.310
Olmo Gentile	4.704	1.219	1.420	70	2.709	-	-	-	-	7.413
Passerano Marmorito	5.977	724	1.055	80	1.859	-	-	312	-	8.148
Penango	16.350	5.060	4.600	570	10.230	-	-	-	-	26.580
Piea	9.860	1.858	2.304	-	4.162	-	-	-	10	14.032
Pino d'Asti	3.950	1.050	790	-	1.840	-	-	-	-	5.790
Piova' Massaia	7.806	480	1.880	100	2.460	-	-	-	-	10.266
Portacomaro	8.416	3.614	995	190	4.799	100	-	-	-	13.315
Quaranti	8.108	2.050	3.520	60	5.630	-	-	140	-	13.878
Refrancore	14.697	5.188	2.610	640	8.438	-	-	-	20	23.155
Revigliasco d'Asti	14.751	5.700	1.580	1.045	8.325	-	-	-	-	23.076
Roatto	7.330	3.245	2.420	30	5.695	-	-	-	-	13.025
Robella	12.078	4.865	2.700	260	7.825	-	-	580	10	20.493
Rocca d'Arazzo	13.355	3.602	1.197	833	5.632	20	-	-	10	19.017
Roccaverano	12.968	4.045	2.730	-	6.775	-	-	-	-	19.743
Rocchetta Palafea	14.990	3.827	1.510	-	5.337	-	360	250	-	20.937
Rocchetta Tanaro	20.511	4.669	3.525	2.774	10.968	-	-	-	100	31.579
San Damiano d'Asti	101.351	31.619	17.817	8.354	57.790	10	300	785	534	160.770
San Giorgio Scarampi	4.095	840	740	10	1.590	-	-	-	-	5.685
San Martino Alfieri	19.575	5.546	2.970	1.680	10.196	662	-	900	320	31.653
San Marzano Oliveto	35.000	11.864	6.510	800	19.174	10	162	1.259	1.164	56.769
San Paolo Solbrito	7.844	3.350	1.470	15	4.835	-	-	-	414	13.093
Scurzolengo	5.758	2.204	436	969	3.609	-	-	-	-	9.367
Serole	5.905	2.370	2.285	165	4.820	-	-	-	639	11.364
Sessame	10.934	2.430	2.396	156	4.982	-	-	290	-	16.206
Settime	4.535	830	295	361	1.486	-	120	266	-	6.407
Soglio	2.689	1.072	540	2	1.614	-	-	-	-	4.303
Tigliole	19.218	7.606	3.664	1.545	12.815	-	-	-	298	32.331
Tonco	9.183	2.512	1.710	1.252	5.474	-	38	256	618	15.569
Tonengo	3.419	1.131	822	810	2.763	-	-	-	10	6.192
Vaglio Serra	6.968	2.568	2.615	630	5.813	17	-	35	-	12.833
Valfenera	20.246	7.585	7.765	80	15.430	-	-	662	10	36.348
Vesime	20.900	7.800	6.520	1.000	15.320	-	-	700	960	37.880
Viale	3.509	1.460	320	210	1.990	-	-	-	-	5.499
Viarigi	12.866	4.870	1.760	-	6.630	-	-	-	-	19.496
Vigliano d'Asti	19.215	5.775	3.465	1.305	10.545	100	-	1.200	442	31.502
Villafranca d'Asti	5.929	-	-	-	-	-	-	-	-	5.929
Villanova d'Asti	26.755	7.343	4.935	6.050	18.328	2	100	1.166	10	46.361
Villa San Secondo	5.534	1.410	1.310	-	2.720	-	-	-	-	8.254
Vinchio	30.906	12.967	9.638	1.670	24.275	-	20	280	4.154	59.635
TOTALE	2.211.523	709.439	420.030	163.185	1.292.654	16.467	7.242	59.567	84.214	3.671.667
ZONE ALTIMETRICHE										
Montagna	-	-	-	-	-	-	-	-	-	-
Collina	2.179.905	700.343	416.245	161.684	1.278.272	15.977	7.136	58.669	84.183	3.624.142
Pianura	31.618	9.096	3.785	1.501	14.382	490	106	898	31	47.525
TOTALE	2.211.523	709.439	420.030	163.185	1.292.654	16.467	7.242	59.567	84.214	3.671.667

**Tavola 4.18 - Aziende che utilizzano mezzi meccanici in complesso e relativo numero di mezzi di proprietà dell'azienda per comune e zona altimetrica**

COMUNI ZONE ALTIMETRICHE	TOTALE			AZIENDE CON MEZZI DI PROPRIETÀ				
	Aziende con mezzi	Aziende con mezzi forniti da terzi	Aziende con mezzi in proprietà	Totale	TRATTRICI		MOTOCOLTIVATORI, MOTOZAPPE, MOTOFRESATRICI E MOTOFALCIATRICI	
					Aziende	Mezzi	Aziende	Mezzi
Agliano Terme	350	199	9	278	214	421	205	235
Albugnano	59	-	-	59	53	104	36	61
Antignano	181	35	4	175	100	133	163	281
Aramengo	41	-	1	41	36	79	35	67
Asti	2.050	833	71	1.841	1.005	1.551	1.491	2.185
Azzano d'Asti	87	15	11	87	54	70	54	56
Baldichieri d'Asti	91	76	-	68	25	37	46	54
Belveglio	56	3	-	56	27	41	46	69
Berzano di San Pietro	32	3	-	32	23	42	27	36
Bruno	66	25	2	64	51	110	43	50
Bubbio	130	28	4	128	108	220	102	181
Buttiglieria d'Asti	94	48	7	94	93	285	61	75
Calamandrana	340	171	2	254	169	307	149	228
Calliano	120	56	2	118	99	222	63	68
Calosso	328	182	18	306	211	348	242	408
Camerano Casasco	141	60	8	109	73	95	93	107
Canelli	396	10	4	395	230	368	316	450
Cantarana	131	89	-	131	93	112	126	163
Capriglio	30	-	1	30	26	39	7	7
Casorzo	95	4	-	92	74	167	49	55
Cassinasco	113	6	-	109	83	138	89	179
Castagnole delle Lanze	491	186	17	445	218	349	375	662
Castagnole Monferrato	189	72	2	157	79	139	111	127
Castel Boglione	151	49	9	151	146	298	70	77
Castell'Alfero	138	67	9	131	85	150	104	136
Castellero	71	1	-	71	45	58	71	130
Castelletto Molina	42	15	-	39	27	55	3	3
Castello di Annone	150	31	3	142	93	156	116	155
Castelnuovo Belbo	113	38	-	112	83	175	77	103
Castelnuovo Calcea	142	42	13	138	96	159	111	146
Castelnuovo Don Bosco	181	2	3	181	177	352	150	306
Castel Rocchero	117	38	3	89	79	167	26	32
Cellarengo	72	1	2	72	54	126	47	49
Celle Enomondo	76	65	1	67	53	87	46	61
Cerreto d'Asti	42	17	-	40	31	46	37	62
Cerro Tanaro	63	30	1	52	33	63	38	41
Cessole	107	42	4	106	77	128	95	204
Chiusano d'Asti	65	8	4	64	26	35	51	62
Cinaglio	102	25	-	100	44	62	75	88
Cisterna d'Asti	128	29	1	126	66	114	88	118
Coazzolo	87	44	3	75	40	71	61	105
Cocconato	125	-	1	125	86	148	102	137
Corsione	57	36	-	57	25	40	56	75
Cortandone	79	36	-	67	49	60	50	71
Cortanze	44	8	-	41	20	31	33	41
Cortazzone	100	11	7	98	58	77	85	119
Cortiglione	78	35	-	76	57	99	52	65
Cossombrato	61	38	-	61	27	36	57	84
Costigliole d'Asti	713	353	26	706	544	842	562	725
Cunico	61	2	3	61	41	89	46	61
Dusino San Michele	126	91	2	85	61	104	51	69
Ferrere	100	52	-	99	77	141	77	112
Fontanile	143	40	6	125	103	197	65	75
Frinco	79	33	1	77	41	65	73	84
Grana	57	23	2	56	38	90	26	28
Grazzano Badoglio	105	61	-	85	61	150	41	45
Incisa Scapaccino	193	90	-	181	145	266	115	148
Isola d'Asti	335	229	1	288	144	276	222	260
Loazzolo	103	21	-	97	74	134	77	135
Maranzana	118	6	-	115	96	145	27	27
Maretto	62	1	4	62	42	66	58	84
Moasca	96	35	-	93	75	108	74	120
Mombaldone	57	28	1	57	47	94	49	76
Mombaruzzo	326	100	18	304	184	363	134	167
Mombercelli	292	152	15	257	107	195	216	417
Monale	112	5	-	112	89	119	68	86
Monastero Bormida	243	145	1	196	119	202	171	259

**Tavola 4.18 - Aziende che utilizzano mezzi meccanici in complesso e relativo numero di mezzi di proprietà dell'azienda per comune e zona altimetrica**

COMUNI ZONE ALTIMETRICHE	TOTALE			AZIENDE CON MEZZI DI PROPRIETÀ				
	Aziende con mezzi	Aziende con mezzi forniti da terzi	Aziende con mezzi in compro- pietà	Totale	TRATTRICI		MOTOCOLTIVATORI, MOTOZAPPE, MOTOFRESATRICI E MOTOFALCIATRICI	
					Aziende	Mezzi	Aziende	Mezzi
Moncalvo	145	73	4	138	105	224	90	100
Moncucco Torinese	132	15	-	125	102	171	77	99
Mongardino	145	61	-	138	93	160	79	103
Montabone	69	25	1	68	61	117	56	84
Montafia	116	37	1	115	74	118	67	100
Montaldo Scarampi	204	120	-	167	56	73	115	128
Montechiaro d'Asti	115	24	4	111	44	77	97	115
Montegrosso d'Asti	346	188	38	304	192	302	260	421
Montemagno	110	18	-	106	83	140	65	94
Montiglio Monferrato	166	72	3	160	109	235	130	191
Moransengo	49	-	-	49	34	58	37	59
Nizza Monferrato	427	161	12	410	355	720	206	253
Olmo Gentile	35	11	-	31	20	41	30	46
Passerano Marmorito	58	1	1	58	53	79	40	45
Penango	70	60	-	61	60	140	24	30
Piea	167	49	5	166	83	111	101	132
Pino d'Asti	39	-	1	39	34	82	26	31
Piova' Massaia	55	4	-	54	46	84	44	68
Portacomaro	134	60	-	118	81	124	103	136
Quaranti	59	3	-	56	43	76	40	40
Refrancore	198	51	2	188	116	197	160	182
Revigliasco d'Asti	143	91	2	137	74	106	125	196
Roatto	54	37	6	49	38	64	45	66
Robella	81	-	-	81	72	142	64	98
Rocca d'Arazzo	390	131	6	328	106	145	248	263
Roccaverano	120	80	6	119	105	215	93	129
Rocchetta Palafea	96	17	4	93	67	110	75	135
Rocchetta Tanaro	281	84	10	249	130	194	210	284
San Damiano d'Asti	701	259	42	686	460	771	500	715
San Giorgio Scarampi	41	30	-	40	32	54	31	60
San Martino Alfieri	114	67	7	109	87	155	89	126
San Marzano Oliveto	237	21	-	237	162	280	137	158
San Paolo Solbrito	125	60	3	102	73	113	73	89
Scurzolengo	186	98	7	127	43	65	108	110
Serole	48	15	2	48	25	45	46	69
Sessame	64	2	1	64	55	85	33	58
Settime	92	14	6	91	65	78	75	94
Soglio	65	11	1	62	20	24	53	67
Tigliole	187	76	1	165	106	182	132	199
Tonco	58	34	6	58	55	138	24	28
Tonengo	39	-	-	39	25	33	35	65
Vaglio Serra	78	26	12	77	34	54	64	107
Valfenera	108	-	-	108	95	192	57	68
Vesime	115	37	10	109	90	139	106	149
Viale	47	14	3	45	24	29	40	68
Viarigi	107	34	-	104	90	181	70	79
Vigliano d'Asti	127	45	2	123	61	101	95	121
Villanova d'Asti	149	-	17	149	144	353	64	70
Villa San Secondo	54	42	-	54	24	41	49	68
Vinchio	176	103	2	167	68	138	161	381
<b>TOTALE</b>	<b>18.245</b>	<b>6.737</b>	<b>535</b>	<b>16.888</b>	<b>11.083</b>	<b>19.372</b>	<b>12.531</b>	<b>17.829</b>
ZONE ALTIMETRICHE								
Montagna	-	-	-	-	-	-	-	-
Collina	17.834	6.625	529	16.506	10.841	18.956	12.217	17.451
Pianura	411	112	6	382	242	416	314	378
<b>TOTALE</b>	<b>18.245</b>	<b>6.737</b>	<b>535</b>	<b>16.888</b>	<b>11.083</b>	<b>19.372</b>	<b>12.531</b>	<b>17.829</b>

**Tavola 4.18 - Aziende che utilizzano mezzi meccanici in complesso e relativo numero di mezzi di proprietà dell'azienda per comune e zona altimetrica**

COMUNI ZONE ALTIMETRICHE	AZIENDE CON MEZZI DI PROPRIETÀ								
	MIETITREBBIATRICI		MACCHINE PER RACCOLTA COMPLETAMENTE AUTOMATIZZATA		APPARECCHI PER L'IRRORAZIONE DI PRODOTTI FITOIATRICI		MACCHINE PER LA FERTILIZZAZIONE		ALTRI MEZZI MECCA- NICI
	Aziende	Mezzi	Aziende	Mezzi	Aziende	Mezzi	Aziende	Mezzi	Aziende
Agliano Terme	5	9	3	3	213	244	50	60	13
Albugnano	2	2	1	1	34	44	5	6	-
Antignano	2	2	-	-	97	100	14	20	8
Aramengo	2	3	-	-	23	24	16	21	1
Asti	66	86	13	17	242	272	161	180	629
Azzano d'Asti	2	3	1	1	72	73	2	2	-
Baldichieri d'Asti	-	-	-	-	8	8	3	3	68
Belveglio	-	-	-	-	22	24	6	7	-
Berzano di San Pietro	-	-	1	1	2	2	3	4	-
Bruno	-	-	1	1	30	49	10	10	62
Bubbio	3	3	2	2	73	120	57	68	-
Buttiglieria d'Asti	16	16	-	-	70	73	71	96	25
Calamandrana	5	6	4	4	21	26	9	9	91
Calliano	6	6	-	-	80	88	50	55	80
Calosso	3	6	1	1	266	407	54	58	95
Camerano Casasco	-	-	1	1	17	17	3	4	-
Canelli	-	-	2	3	49	68	19	21	14
Cantarana	-	-	1	1	89	89	46	46	-
Capriglio	1	1	1	1	1	2	1	1	-
Casorzo	6	7	-	-	43	61	10	11	53
Cassinasco	-	-	-	-	64	99	14	18	7
Castagnole delle Lanze	9	9	3	3	358	516	48	55	12
Castagnole Monferrato	2	2	-	-	22	26	12	14	4
Castel Boglione	1	1	-	-	67	76	65	69	60
Castell'Alfero	6	6	1	44	32	34	41	43	4
Castellero	-	-	4	4	5	7	-	-	2
Castelletto Molina	-	-	-	-	27	54	26	27	32
Castello di Annone	3	4	1	1	43	50	36	38	1
Castelnuovo Belbo	-	-	-	-	75	130	10	11	-
Castelnuovo Calcea	1	1	3	3	133	136	3	3	-
Castelnuovo Don Bosco	1	1	1	1	35	39	20	36	5
Castel Rocchero	-	-	-	-	77	151	63	67	40
Cellarengo	6	8	2	2	26	27	29	31	4
Celle Enomondo	3	3	1	1	26	28	16	20	10
Cerreto d'Asti	-	-	1	1	2	2	5	5	2
Cerro Tanaro	2	2	-	-	6	8	4	4	29
Cessole	1	1	9	9	82	85	39	47	-
Chiusano d'Asti	1	2	-	-	17	18	6	7	57
Cinaglio	2	2	1	1	15	16	1	2	51
Cisterna d'Asti	-	-	7	7	85	97	17	20	104
Coazzolo	2	2	3	3	51	59	13	14	11
Cocconato	2	2	-	-	20	24	17	20	41
Corsione	3	4	1	1	45	48	8	8	2
Cortandone	-	-	-	-	5	5	9	9	38
Cortanze	-	-	4	4	8	11	2	2	1
Cortazzone	5	5	1	1	4	4	6	6	16
Cortiglione	-	-	-	-	23	25	18	19	-
Cossombrato	-	-	-	-	41	41	20	20	20
Costigliole d'Asti	3	3	1	1	556	629	255	276	357
Cunico	6	7	3	3	6	9	10	15	2
Dusino San Michele	6	11	-	-	3	3	18	21	1
Ferrere	1	1	-	-	25	27	24	27	1
Fontanile	-	-	2	2	97	183	58	68	114
Frinco	3	4	-	-	5	5	3	3	-
Grana	1	2	-	-	23	30	21	33	1
Grazzano Badoglio	3	5	15	17	47	50	17	19	66
Incisa Scapaccino	4	5	7	9	117	131	55	63	17
Isola d'Asti	-	-	5	6	144	198	76	81	34
Loazzolo	1	1	-	-	71	130	40	51	10
Maranzana	1	1	-	-	95	151	96	101	98
Maretto	-	-	-	-	23	26	8	8	7
Moasca	-	-	-	-	82	83	2	2	-
Mombaldone	-	-	-	-	1	1	7	10	4
Mombaruzzo	2	2	4	8	151	237	86	92	269
Mombercelli	2	3	3	3	163	183	34	39	164
Monale	-	-	1	1	3	4	2	2	-
Monastero Bormida	4	8	6	10	62	74	49	55	10

**Tavola 4.18 - Aziende che utilizzano mezzi meccanici in complesso e relativo numero di mezzi di proprietà dell'azienda per comune e zona altimetrica**

COMUNI ZONE ALTIMETRICHE	AZIENDE CON MEZZI DI PROPRIETÀ								
	MIETITREBBIATRICI		MACCHINE PER RACCOLTA COMPLETAMENTE AUTOMATIZZATA		APPARECCHI PER L'IRRORAZIONE DI PRODOTTI FITOIATRICI		MACCHINE PER LA FERTILIZZAZIONE		ALTRI MEZZI MECCA- NICI
	Aziende	Mezzi	Aziende	Mezzi	Aziende	Mezzi	Aziende	Mezzi	Aziende
Moncalvo	7	8	24	35	32	35	48	52	115
Moncucco Torinese	-	-	1	1	35	41	15	17	-
Mongardino	1	1	1	1	83	89	13	16	47
Montabone	-	-	-	-	49	96	28	34	47
Montafia	25	27	1	1	16	17	11	11	76
Montaldo Scarampi	-	-	-	-	50	50	10	12	105
Montechiaro d'Asti	2	2	5	7	6	6	11	14	1
Montegrosso d'Asti	2	4	1	1	127	139	30	30	60
Montemagno	2	2	2	5	11	11	24	25	40
Montiglio Monferrato	14	16	8	11	51	55	55	60	58
Moransengo	1	1	-	-	12	12	12	12	4
Nizza Monferrato	17	26	6	6	309	471	189	204	129
Olmo Gentile	-	-	2	3	2	2	7	7	7
Passerano Marmorito	-	-	-	-	22	24	2	2	1
Penango	1	1	1	1	50	51	39	49	-
Piea	-	-	-	-	47	47	14	17	145
Pino d'Asti	-	-	-	-	6	18	4	6	6
Piova' Massaia	2	2	1	1	8	8	5	6	2
Portacomaro	1	1	-	-	57	61	21	21	1
Quaranti	-	-	-	-	52	62	19	21	-
Refrancore	4	7	-	-	60	67	31	36	20
Revigliasco d'Asti	4	5	1	1	71	73	12	12	-
Roatto	5	6	-	-	2	4	3	5	4
Robella	4	5	1	1	12	12	31	44	5
Rocca d'Arazzo	2	3	1	1	95	102	11	14	291
Roccaverano	4	4	3	3	21	21	57	77	-
Rocchetta Palafea	1	1	7	7	76	130	26	29	5
Rocchetta Tanaro	4	4	1	1	24	28	18	22	4
San Damiano d'Asti	76	84	7	7	321	343	127	168	55
San Giorgio Scarampi	-	-	-	-	19	27	27	33	2
San Martino Alfieri	2	3	-	-	103	210	32	34	48
San Marzano Oliveto	21	22	3	3	188	222	140	145	3
San Paolo Solbrito	1	1	2	3	7	9	8	8	-
Scurzolengo	2	3	-	-	102	103	15	15	3
Serole	1	1	-	-	-	-	1	1	-
Sessame	1	1	-	-	49	49	8	8	-
Settime	2	2	-	-	6	9	3	3	23
Soglio	2	2	-	-	29	29	-	-	-
Tigliole	2	2	-	-	14	14	21	31	59
Tonco	5	7	2	3	5	9	6	8	-
Tonengo	2	3	-	-	2	2	8	9	7
Vaglio Serra	-	-	-	-	44	56	11	16	38
Valfenera	3	4	-	-	2	3	62	98	-
Vesime	6	6	-	-	94	104	10	11	-
Viale	1	1	-	-	4	4	2	2	1
Viarigi	5	7	-	-	55	58	9	10	95
Vigliano d'Asti	1	2	-	-	39	40	1	1	11
Villanova d'Asti	12	15	-	-	96	99	102	104	79
Villa San Secondo	1	1	1	1	47	47	10	11	1
Vinchio	1	2	-	-	146	149	36	36	6
<b>TOTALE</b>	<b>456</b>	<b>553</b>	<b>204</b>	<b>287</b>	<b>7.278</b>	<b>9.079</b>	<b>3.384</b>	<b>3.870</b>	<b>4.451</b>
ZONE ALTIMETRICHE									
Montagna	-	-	-	-	-	-	-	-	-
Collina	447	540	203	286	7.169	8.954	3.313	3.792	4.401
Pianura	9	13	1	1	109	125	71	78	50
<b>TOTALE</b>	<b>456</b>	<b>553</b>	<b>204</b>	<b>287</b>	<b>7.278</b>	<b>9.079</b>	<b>3.384</b>	<b>3.870</b>	<b>4.451</b>



# Glossario

**Abitazioni situate nell'azienda** – Tutte le abitazioni comprese nel perimetro aziendale. Per abitazione si intende un insieme di vani o anche un vano solo, destinato funzionalmente ad uso abitazione, che dispone di un ingresso indipendente su strada, pianerottolo, cortile, terrazza, ballatoio e simili. Sono esclusi i locali che non hanno le caratteristiche proprie delle abitazioni (roulotte, carrozzoni, cantine, magazzini, ecc.) anche se risultano occupati di fatto da una o più famiglie. Una abitazione è considerata occupata quando in essa abitano una o più persone ivi aventi la loro dimora abituale anche se temporaneamente assenti alla data del censimento.

**Agrumi** – Arancio, mandarino, clementina e i suoi ibridi, limone, altri agrumi (arancio amaro o melangolo, bergamotto, cedro, chinotto, kunquat, limetta, pompelmo).

**Alimentazione automatizzata del bestiame (impianti per l')** – Apparecchiature rappresentate essenzialmente dagli alimentatori automatici (a coclea, a nastro o a catena fissa) fissi o mobili con strutture metalliche o di legno, utilizzati per la distribuzione automatica degli alimenti agli animali che consistono in uno o più trasportatori che prelevano il foraggio o i mangimi da una tramoggia oppure direttamente dai silos e li trasportano in una canaletta parallela alla mangiatoia.

**Allevamenti** – I dati sulla consistenza degli allevamenti fanno riferimento a tutti i capi di bestiame che alla data del censimento si trovavano presso l'azienda sia che si trattasse di bestiame in dotazione dell'azienda stessa, sia che si trattasse di bestiame affidato o da essa allevato. Sono inclusi i capi temporaneamente assenti per transumanza, pascolo, ecc. sono esclusi gli animali di passaggio (es.: femmine presenti per la monta).

## **Allevamenti avicoli**

*Polli da carne* – compresi i giovani capi destinati alla produzione di carne.

*Galline da uova* – Galline che hanno già cominciato a deporre uova e giovani capi destinati alla produzione di uova.

**Allevamenti (altri)** – Allevamenti di anatre, lumache, lombrichi, rane, cervidi.

**Ammendante organico** – Prodotto di diverso tipo la cui funzione principale è quella di modificare e migliorare le caratteristiche fisiche del terreno (ammendante animale idrolizzato, vegetale composto, vegetale fermentato, vegetale semplice, torboso composto, leonardite, torba acida, ecc.).

**Approvvigionamento dell'acqua irrigua** – L'approvvigionamento dell'acqua irrigua è considerato: fonte di approvvigionamento, quando l'azienda si approvvigiona per derivazione diretta da corsi d'acqua superficiali, senza essere soggetta a vincoli per quanto riguarda le modalità di presa e di utilizzazione dell'acqua o mediante pozzi, fontanili, ecc. situati nel proprio fondo;

- *da consorzi di irrigazione e bonifica* quando l'azienda si approvvigiona di acqua attraverso consorzi di irrigazione e bonifica che servono per lo più un complesso organizzato di aziende;
- *da altre aziende agricole*;
- *in altra forma*, quando l'azienda si approvvigiona d'acqua attraverso imprese private non agricole, ecc..

**Aratura** – Fondamentale tecnica di lavorazione che consiste nel ribaltare una fetta di terreno dopo aver proceduto al suo distacco dal suolo con lo scopo della distruzione della vegetazione preesistente, dell'incorporamento di concimi, dell'aumento dell'areazione permeabilità e dei fenomeni ad essa collegati.

**Area protetta** – Ecosistema tutelato per conservare la biodiversità che lo caratterizza, con l'obiettivo di uno sviluppo sostenibile del territorio.

**Aree boscate a turno breve** – Superfici a bosco in cui il periodo tra l'impianto degli alberi ed il taglio del prodotto (escludendo le normali operazioni di sfoltitura) non supera i 15 anni.

**Artigianato** – Attività artigianali esercitate dal conduttore, dai membri della sua famiglia o da manodopera non familiare a condizione che essi siano addetti anche ai lavori agricoli.

**Aspersione** – Metodo che prevede l'aspersione dell'acqua con apparecchiature che simulano la pioggia naturale. Esso prevede una serie di tubi, una pompa che fornisce pressione all'acqua e uno o più irrigatori che distribuiscono l'acqua sul terreno. Gli impianti possono essere fissi, semifissi o mobili. La pressione idrica e la gittata degli irrigatori possono variare sensibilmente.

**Associazioni di produttori** – Associazioni costituite per iniziativa dei produttori stessi allo scopo di:

- promuovere la concentrazione dell'offerta e la regolarizzazione dei prezzi nella fase della produzione per uno o più prodotti agricoli;
- mettere a disposizione dei produttori associati mezzi tecnici adeguati per il condizionamento e la commercializzazione dei prodotti in questione.

**Attività di agriturismo** – Attività turistica svolta in locali rurali, nei quali viene dato alloggio a turisti da imprenditori agricoli.

**Attività remunerativa extraziendale** – Qualsiasi attività esercitata al di fuori dell'azienda e che ha come corrispettivo una remunerazione. Sono comprese eventuali attività remunerative che possono essere esercitate sull'azienda stessa o in un'altra impresa agricola (gestione di un terreno da campeggio, affitto di alloggi a turisti), oppure in una impresa non agricola appartenente al conduttore.

**Avvicendamento libero** – La successione di colture diverse sullo stesso terreno viene decisa annualmente.

**Azienda agricola, forestale e zootecnica** – L'unità tecnico-economica costituita da terreni, anche in appezzamenti non contigui, ed eventualmente da impianti ed attrezzature varie, in cui si attua la produzione agraria, forestale e zootecnica ad opera di un conduttore, cioè persona fisica, società od ente che ne sopporta il rischio sia da solo (conduttore coltivatore e conduttore con salariati e/o compartecipanti), sia in associazione ad un mezzadro o colono parziario.

**Azienda senza terreno agrario** – Per *terreno agrario* si intende la superficie dell'azienda destinata alla pratica delle varie colture o che potrebbe essere ad esse destinata mediante l'impiego di mezzi normalmente disponibili presso un'azienda agricola. Non è terreno agrario la superficie costituita da aree occupate da fabbricati, cortili, strade poderali, ecc.

Le *aziende senza terreno agrario* sono quelle zootecniche nelle quali si attua esclusivamente l'allevamento di bestiame e le aziende che utilizzano terreni pascolativi appartenenti a Comuni, ad altri enti pubblici o a privati senza che i terreni stessi si configurino come elementi costitutivi delle aziende stesse.

Le aziende che praticano la coltivazione di funghi in grotte, sotterranei ed appositi edifici sono assimilate a quelle con terreno agrario.

**Barbatelle** – Giovani piante di vite, innestate e non, prima del loro impianto definitivo.

**Boschi** – Superfici coperte da alberi e/o arbusti forestali, il cui prodotto principale è il legno. Sono considerati boschi anche i terreni il cui suolo occupato dalle piante forestali viene parzialmente utilizzato per coltivazioni erbacee aventi carattere accessorio o marginale. Sono compresi i vivai forestali destinati al fabbisogno aziendale. Sono esclusi i castagneti da frutto e le pioppete.

**Bosco misto** – Quando non possiede le caratteristiche del bosco puro.

**Bosco puro** – Quando le piante di una singola specie legnosa rappresentano, a maturità, almeno i 9/10 della superficie.

## **Bovini**

### — *Maschi:*

- *da riproduzione*, costituiti dai torelli (bovini interi destinati alla riproduzione) e dai tori (bovini interi già adibiti alla riproduzione naturale od impiegati per la fecondazione artificiale) compresi i tori riformati, cioè al termine della loro carriera riproduttiva;
- *da macello*, costituiti dai vitelli, vitelloni, manzetti o manzi e buoi destinati alla produzione di carne;

### — *Femmine:*

- *da allevamento*: bovine che non hanno mai partorito anche se gravide alla data del censimento o che sono allevate per la riproduzione;
- *da macello*: bovine che non hanno mai partorito e che vengono allevate per essere macellate;
- *vacche da latte* (comprese le vacche da latte e carne): vacche (bovine che hanno già partorito almeno una volta), che, per razza o attitudine, sono adibite esclusivamente o prevalentemente alla produzione di latte destinato al consumo umano o alla trasformazione in prodotti lattiero-caseari. Sono comprese le vacche da latte riformate o al termine della loro carriera economica;
- *altre vacche* (da carne e/o da lavoro): bovine che hanno già partorito almeno una volta, ma che sono allevate per la produzione di vitelli o vengono adibite per il lavoro o ad entrambe le funzioni economiche e il cui latte, di norma, non è

destinato né al consumo umano diretto né alla trasformazione in prodotti lattiero-caseari. Sono comprese le altre vacche riformate o al termine della loro carriera economica.

**Burro** – Prodotto avente un tenore di materie grasse del latte, uguale o superiore all'80%, ma inferiore al 90%, un tenore massimo di acqua del 16% ed un massimo del 2% di materie secche e non grasse del latte.

**Capo azienda** – Persona che di fatto gestisce l'azienda e cioè la persona fisica che assicura la gestione corrente e quotidiana dell'azienda. Si ha la gestione quotidiana dell'azienda anche quando l'attività è assicurata per un limitato numero di mesi, come ad esempio, nelle aziende specializzate per la viticoltura, olivicoltura, ecc.. Il capo azienda è in genere il conduttore stesso, ma può essere una diversa persona, qualora il conduttore stesso abbia affidato la gestione dell'azienda ad altra persona, per esempio ad un membro della famiglia. Per ciascuna azienda si considera capo azienda esclusivamente una persona. Se più persone partecipano alla gestione corrente e quotidiana dell'azienda, è considerato capo azienda la persona che reca il maggior contributo alla gestione dell'azienda. Qualora tale contributo alla gestione si è ripartito in maniera uguale tra due o più persone, di queste è considerata capo azienda la più avanzata in età. Il mezzadro è da considerarsi come capo azienda ed analogamente il soccidario per le aziende a soccida.

**Caprini** – Gruppo di mammiferi artiodattili ruminanti della specie Capra.

- *Capre che hanno già figliato*: femmine che hanno già figliato anche una volta, anche se alla data della rilevazione sono a riposo o stanno allattando. In questa categoria devono essere comprese anche le femmine riformate al termine della loro carriera economica.
- *Capre montate per la prima volta*: femmine di meno di un anno che non hanno ancora figliato.
- *Altri caprini*: capretti (maschi e femmine di età inferiore ad un anno), maschi di più di un anno compresi i riproduttori e femmine di età superiore ad un anno che non hanno mai partorito (non comprese nelle capre).

**Caseifici** – Comprendono:

- a) le imprese o stabilimenti - compresi gli enti cooperativi agricoli e le latterie turnarie che svolgono attività di trattamento igienico e/o di trasformazione del latte;
- b) le aziende agricole, i cui impianti tecnici di lavorazione e/o di trasformazione sono paragonabili a quelli degli stabilimenti di cui al punto a);
- c) gli stabilimenti che raccolgono latte o crema e li cedono interamente od in parte alle unità di cui al punto a) senza averli lavorati né trasformati (centri di raccolta, generalmente dotati di attrezzature - quali impianti e vasche di refrigerazione - adeguate per la raccolta e/o della crema).

**Castagneto da frutto** – Sono i castagneti allevati ad alto fusto e destinati principalmente alla produzione del frutto. Sono compresi soltanto i castagneti nei quali durante l'annata agraria di riferimento si è proceduto alle operazioni culturali e alla raccolta del frutto. La superficie degli altri castagneti va indicata tra i boschi (fustaie di latifoglie).

**Cavalli** – Sono compresi i cavalli da corsa e da sella appartenenti ad aziende agricole.

**Categorie assimilate** – Lavoratori che guidano e controllano, con apporto di adeguata competenza tecnico-pratica, gruppi di altri lavoratori operai esercitando a volte un certo potere di iniziativa per la condotta dei lavori.

**Ceduo composto** – Bosco costituito da fustaia e ceduo semplice frammisti. Sono assimilati ai cedui composti i cedui semplici con matricine dal turno almeno triplo di quello del ceduo e la cui area di insidenza a maturità sia superiore al 15% della superficie totale del bosco.

**Ceduo semplice** – Bosco le cui piante, nate esclusivamente e prevalentemente da gemma, sono destinate a rinnovarsi per via agamica (gemma).

**Celle frigorifere** – Locali in muratura o prefabbricati predisposti allo stoccaggio di prodotti delle coltivazioni e/ o degli allevamenti i quali vengono mantenuti a temperatura ed umidità costanti.

**Centro aziendale** – Insieme di fabbricati situati nell'azienda agricola e connessi all'attività dell'azienda stessa. Essi, di norma, comprendono le abitazioni del conduttore e dell'altra manodopera impiegata nell'azienda; i ricoveri per animali; locali per l'immagazzinamento dei prodotti (magazzini, sili da foraggio, fienili ecc.) e quelli per il deposito di macchine ed attrezzi di uso agricolo.

**Ciclo aperto** – Un allevamento:

- ove si praticano solo le fasi di riproduzione e svezzamento (si vendono suinetti);

- ove si pratica solo la fase di ingrasso di suinetti acquistati all'esterno, in Italia o all'estero.

**Ciclo chiuso** – Un allevamento caratterizzato dalla presenza di tutte le fasi produttive: dalla riproduzione e svezzamento fino all'ingrasso dei soggetti nati in azienda (non vengono considerati eventuali acquisti di capi da riproduzione).

**Classi di ampiezza** – L'intervallo tra un valore ed un altro all'interno di una classificazione.

**Coloni impropri** – Coloro che prestano lavoro manuale in una azienda agricola, sulla base di pattuizioni particolari aventi in comune la natura associativa parziaria, ma caratterizzata da una diversità di contenuto per quanto riguarda le prestazioni di lavoro, i conferimenti delle scorte e le suddivisioni delle spese e dei prodotti.

#### **Coltivazione principale**

- *Coltivazione unica*, cioè quella che è la sola ad essere praticata su una data superficie nel corso dell'annata agraria di riferimento. Una coltivazione si considera unica anche quando è consociata con coltivazioni erbacee aventi carattere accessorio o marginale o con colture legnose agrarie o boschive presenti in numero trascurabile di piante.
- *Coltivazioni erbacee consociate praticate su seminativi nudi*. Ciascuna coltivazione erbacea consociata va considerata come *coltivazione principale* per la parte di superficie effettivamente occupata.
- *Coltivazioni legnose agrarie consociate tra loro o con coltivazioni erbacee*. Ciascuna coltivazione va considerata come *coltivazione principale* per la parte di superficie effettivamente occupata.
- *Coltivazione successiva o intercalare più importante dal punto di vista economico*. E' considerata come *coltivazione principale* per l'intera superficie sulla quale essa è stata praticata.

**Coltivazioni in serra** – Si intendono le coltivazioni praticate per l'intero ciclo vegetativo o per la quasi totalità di esso, entro costruzioni di altezza sufficiente per potervi accedere ed eseguirvi le operazioni colturali e nei quali si realizza un ambiente artificiale che permette di coltivare le piante fuori stagione o piante che esigono speciali condizioni ambientali. Sono escluse in quante considerate in piena area, le coltivazioni sottoposte a copertura temporanea (campane, tunnel, ecc.) nonché quelle praticate in costruzioni la cui copertura è limitata al tetto, senza resistenza di pareti esterne.

**Coltivazioni legnose agrarie** – Vite, olivo, agrumi, fruttiferi, vivaia, canne, gelso (foglie), giunco, manna, salice da vimini, sommacco.

**Coltivazione secondaria successiva o intercalare** – La coltivazione successiva meno importante dal punto di vista economico (valore della produzione annuale). In tal caso a ciascuna coltivazione successiva od intercalare, viene attribuita l'intera superficie su cui è stata praticata.

**Compostaggio** – Processo che ha l'obiettivo di favorire la biodegradazione per evaporazione; si ottengono modificazioni della sostanza organica che viene umificata per attività biologica e si ha contemporaneamente distruzione dei batteri patogeni contenuti nelle deiezioni. Il compost è il prodotto derivato generalmente da residui solidi urbani trattati e trasformati in un composto scuro abbastanza simile al letame.

**Concimazione** – Apporto artificiale di sostanze naturali o sintetiche, minerali od organiche idonee a fornire alle colture l'elemento o gli elementi chimici della fertilità a queste necessarie per lo svolgimento del loro ciclo produttivo e vegetativo.

#### **Concimazione (macchine per la)**

- *Spandiconcime*: macchine semoventi, trainate, portate o semiportate da trattori, utilizzate per la distribuzione meccanica dei concimi chimici, distributori combinati di concimi ed antiparassitari. Sono esclusi gli spandiconcime azionati a mano e le seminatrici combinate con spandiconcime.
- *Spandiletame*: macchine trainate o portate da trattori, utilizzate per il trasporto e la distribuzione meccanica del letame. Sono esclusi gli spanditori semimeccanici ed i rimorchi a piano mobile senza apparecchi spanditori.

**Condizione professionale** – La condizione professionale è quella posseduta nella settimana precedente la data di riferimento del censimento e si distingue in:

- *Occupato*: chi possiede una occupazione (in proprio o alle dipendenze) da cui trae una retribuzione o un profitto. Si considera occupato anche chi collabora, senza avere un regolare contratto di lavoro con un familiare che svolge una attività lavorativa in conto proprio;
- *Disoccupato alla ricerca di nuova occupazione*: chi ha perduto una precedente occupazione alle dipendenze ed è alla ricerca attiva di una nuova occupazione, essendo in grado accettarla se gli viene offerta;

- *In cerca di prima occupazione*: chi non ha mai esercitato un'attività lavorativa o ha cessato una attività lavorativa in proprio ed è alla ricerca attiva di una occupazione essendo in grado di accettarla se gli viene offerta;
- *Casalunga/o*: chi si dedica prevalentemente alla cura della propria famiglia o della propria casa;
- *Studente*: chi si dedica prevalentemente allo studio;
- *Ritirato dal lavoro*: chi ha cessato una attività lavorativa per raggiunti limiti di età oppure per altra causa;
- *In altra condizione*: proprietari, benestanti, inabili al lavoro, chi sta assolvendo agli obblighi di leva ecc..

**Conduttore** – Responsabile giuridico ed economico dell'azienda. Può essere una persona fisica, una società o un Ente pubblico. Nel caso di colonia parziaria appoderata (mezzadria) come conduttore di azienda è stato considerato il mezzadro. Nel caso di soccida quale conduttore di azienda è stato considerato il soccidante.

**Conigli** – Comprendono le fattrici femmine che hanno partorito almeno una volta.

**Consistenza del bestiame** – I dati sulla consistenza degli allevamenti fanno riferimento a tutti i capi di bestiame che alla data della rilevazione si trovavano presso l'azienda sia che si tratti di bestiame in dotazione dell'azienda stessa sia che si tratti di bestiame affidato o da essa allevato. Sono inclusi i capi temporaneamente assenti per transumanza, pascolo, ecc.. Sono esclusi gli animali di passaggio (es.: femmine presenti per la monta).

**Consociazioni** – Coltivazioni che si trovano sullo stesso terreno durante uno stesso periodo e ciascuna delle quali fornisce un raccolto ben distinto nel corso dell'annata agraria.

**Consorzio** – Associazione tra gli agricoltori costituita secondo la legislazione vigente, avente scopo mutualistico e rivolta prevalentemente alla fornitura di beni e servizi direttamente agli appartenenti all'organismo sociale a condizioni più vantaggiose. A seconda delle finalità e del campo di attività prende denominazioni diverse come cantine sociali, centrali ortofrutticole, latterie e caseifici sociali, di bonifica e irrigazione, tra imprese, tra Enti pubblici, consorzi fitoiatrici ecc.. Sono compresi i consorzi per il noleggio di macchine agricole, gli organismi associativi che abbiano come scopo mutualistico l'acquisto o la produzione per i propri soci di sostanze utili per l'agricoltura, l'acquisto di terreni, la raccolta, la conservazione, la trasformazione e vendita dei prodotti.

**Contoterzismo** – Utilizzazione di mezzi meccanici:

- *in altre aziende agricole*. Sono rilevate le giornate di lavoro prestate in altre aziende agricole con mezzi meccanici di proprietà o comproprietà dell'azienda con e senza manodopera aziendale;
- *in azienda*. Sono rilevate le giornate di lavoro effettuate in azienda con mezzi meccanici forniti distintamente da terzi, cioè da altre aziende agricole, da organismi associativi o da imprese di esercizio e noleggio.

**Corpo** – Porzione continua di terreno facente di un'unica azienda, non interrotto da fattori di discontinuità quali strade, corsi d'acqua, ecc. Non costituiscono fattori tali da configurare l'esistenza di due o più corpi, piccoli canali, sentieri poderali, muriccioli, siepi, nonché aree di servizio delle coltivazioni. Il numero di corpi fa riferimento alla superficie totale dell'azienda.

**Credito agrario** – Strumento che fornisce agli imprenditori agricoli i capitali necessari alla produzione ed all'incremento e miglioramento delle strutture aziendali. Si suddivide in credito agrario di esercizio e di miglioramento ed entrambi possono essere a saggio agevolato od ordinario a seconda che gli enti pubblici intervengano o no alla diminuzione del tasso di interesse. Il credito agrario è regolato dalla legge n.1760 del 5 luglio 1928 e da altre posteriori, ma le forme di intervento variano da Regione a Regione.

Il "*credito agrario di esercizio*" viene concesso ad agricoltori, anche non proprietari, per la conduzione e per la dotazione dell'azienda. Le principali operazioni riguardano:

- prestiti per la conduzione delle aziende agrarie e per l'utilizzazione, manipolazione e trasformazione dei prodotti (credito agrario di conduzione);
- prestiti per l'acquisto di bestiame, macchine ed attrezzi agricoli (credito agrario di dotazione);
- anticipazione su pegno di prodotti agricoli;
- prestiti a favore di enti ed associazioni agrarie.

Il "*credito agrario di miglioramento*" viene concesso per l'esecuzione di opere di miglioramento fondiario e per l'acquisto di terreni agrari per la formazione delle piccola proprietà contadina.

**Crema** – Strato di grasso che si forma naturalmente alla superficie del latte per lenta agglomerazione dei globuli grassi dell'emulsione. Prelevata per scrematura dalla superficie del latte o estratta mediante centrifugazione del latte in una scrematrice, essa contiene, oltre alle altre sostanze costitutive del latte, una quantità relativamente elevata di materie grasse superiore generalmente al 10% in peso del prodotto.

**Depurazione dei liquami** – Sistema per accelerare artificialmente, in un ambiente controllato, i fenomeni di degradazione biologica naturale della sostanza organica con processi biologici, chimici o processi misti.

**Depurazione dei liquami (impianti per la)** – Impianti costituiti da fosse biologiche di decantazione, fosse di ossigenazione, fosse biologiche di decantazione, fosse di ossigenazione, fanghi attivi, letti percolatori, ecc. che, attraverso l'attività di micro-organismi e/o reattivi chimici, provvedono a depurare i liquami degli allevamenti al fine di ottenere acque non inquinanti.

**Dirigenti** – Lavoratori che ricoprono un ruolo caratterizzato da un grado di professionalità, autonomia e potere decisionale e sono preposti alla direzione dell'azienda agricola, forestale e zootecnica, esplicando le loro funzioni al fine di promuovere, coordinare e gestire la realizzazione degli obiettivi dell'azienda stessa.

**Diserbanti** – Vedi la voce *erbicidi*.

**Erbicidi (o diserbanti)** – Prodotti attivi contro le erbe infestanti. Si distinguono in erbicidi per contatto, per traslocazione, residui, secondo il sistema di assorbimento. Inoltre esistono erbicidi totali, il cui pa è tossico per tutte le specie vegetali e selettivi quando agiscono solo su alcune specie.

**Erpicatura** – Tecnica superficiale di lavorazione che si attua generalmente su terreno arato e in tempera che ha subito l'azione disgregante del gelo o delle piogge.

**Equini** – *Cavalli* (compresi i cavalli da corsa e da sella appartenenti ad aziende agricole), *Asini*, *Altri* (muli e bardotti).

**Essiccazione meccanica (impianti per l')**

- *della granella*: impianti utilizzati per l'essiccamento artificiale della granella che per la ventilazione di aria fredda, riscaldata o calda riducono il tasso di umidità della granella ad un grado che ne consenta la conservazione;
- *del foraggio*: impianti utilizzati per l'essiccamento artificiale del foraggio verde o semiappassito che per la ventilazione di aria fredda, riscaldata o calda riducono il tasso di umidità del foraggio in modo da ottenere un prodotto concentrato di più alto potere nutritivo.

**Fabbricati rurali** – Locali per la conservazione o l'immagazzinamento dei prodotti nonché per il deposito di macchine ed attrezzi di uso agricolo.

- *Celle frigorifere*: locali in muratura o prefabbricati predisposti allo stoccaggio di prodotti delle coltivazioni e/o degli allevamenti che vengono mantenuti a temperatura ed umidità costanti.
- *Magazzini*: locali appositamente attrezzati per il deposito e la conservazione dei prodotti dell'azienda.
- *Sili da foraggio*: speciali serbatoi in muratura od in plastica rigida destinati alla conservazione del foraggio verde o semiessiccato che vi subisce una particolare maturazione. Sono esclusi i cosiddetti *sili all'aperto*, costituiti da masse di fieno o paglia pressate e conservate all'aperto.

**Famiglia del conduttore** – Per famiglia, ai fini del censimento, si intende un insieme di persone legate da vincoli di matrimonio, parentela, affinità, adozione. Tutela o da vincoli affettivi, coabitanti ed aventi dimora abituale nello stesso Comune. Sono considerate facenti parte della famiglia, come membri aggregati di essa, anche le persone addette ai servizi domestici, nonché le altre persone che, a qualsiasi titolo, convivono abitualmente con la famiglia stessa. I caratteri distintivi della famiglia per il Censimento sono:

- la relazione di parentela, affinità o affettività che unisce tra loro più persone;
- la coabitazione, cioè la convivenza di tutti i membri nello stesso alloggio e la conseguente condizione della loro dimora abituale in uno stesso Comune.

**Fertirrigazione** – Somministrazione di elementi fertilizzanti, disciolti o sospesi nell'acqua, alle coltivazioni mediante apposite apparecchiature per l'irrigazione opportunamente predisposte per il dosaggio degli elementi stessi.

**Fiori e piante ornamentali** – Tutte le coltivazioni sia in piena aria che protette, di piante da fiore, da foglia e da fronda da recidere, di bulbi e tuberi da fiori, nonché di piante ornamentali non legnose da interni o destinate alla formazione di aiuole, bordure, tappeti erbosi.

**Fitofarmaci o antiparassitari** – Sostanze di origine inorganica o organica, naturali o di sintesi, tossiche verso i nemici delle piante, costituiti dal principio attivo (pa) rappresentato dalla sostanza tossica, da sostanze inerti per uniformare la distribuzione e per veicolare il pa, e da sostanze coadiuvanti come emulsionanti, umettanti, ecc. Fanno parte dei fitofarmaci:

- fungicida, la sostanza che ha la proprietà di distruggere i funghi e le loro spore o di inibirne la crescita;
- insetticida, la sostanza la cui tossicità verso gli insetti è tale da provocarne la morte;
- erbicida, la sostanza che ha una azione tossica su specifiche vegetazioni infestanti.

**Foglio di mappa catastale** – Un insieme di fogli di mappa individua una sezione censuaria, che a sua volta e ai fini del catasto indica una parte del territorio comunale.

#### **Foraggiere avvicendate**

- *Prati avvicendati*, coltivazioni foraggiere erbacee in avvicendamento che occupano il terreno per più annate agrarie consecutive (al massimo fino a cinque anni) e che sono costituite generalmente da leguminose pure o in miscuglio. Si distinguono in puri (erba medica, lupinella, sulla, trifoglio ladino, trifoglio pratense) e misti.
- *Erbai*, coltivazioni foraggiere erbacee in avvicendamento che occupano il terreno al massimo per un'annata agraria (veccia, trifoglio incarnato, cereali in erba ed a maturazione cerosa, ecc.). Si distinguono in puri (avena, bietola, cicerchia, colza, fava, favino, frumento e triticale, granoturco, loglio italico, lupino, miglio, moco, orzo, panico, pimpinella, pisello, ravizzone, sala palustre, segale, senape, serradella, soia, sorgo, trifoglio alessandrino, trifoglio incarnato, trigonella o fieno greco, veccia, vigna cinese) e misti.

#### **Forma di conduzione (rapporti tra impresa e lavoro)**

- *Conduzione diretta del coltivatore*, quando il conduttore presta egli stesso lavoro manuale nell'azienda da solo o con l'aiuto di familiari, indipendentemente dall'entità del lavoro fornito da eventuale manodopera salariale, che può anche risultare prevalente rispetto a quella prestata dal conduttore e dai suoi familiari. La conduzione diretta del coltivatore si suddivide ulteriormente nelle seguenti forme:
  - con solo manodopera familiare, quando le giornate lavorative impiegate nell'azienda sono dovute esclusivamente al conduttore, ai suoi familiari o agli altri parenti;
  - con manodopera familiare prevalente, se le giornate di lavoro prestate dal conduttore e dai suoi familiari o dagli altri parenti sono in numero uguale o maggiore di quelle prestate dall'altra manodopera aziendale (salarati fissi, braccianti, ecc.);
  - con manodopera extrafamiliare prevalente, se le giornate di lavoro prestate dal conduttore, e dagli altri parenti, risultano inferiori a quelle dell'altra manodopera aziendale (salarati fissi, braccianti, ecc.).
- *Conduzione con salarati e/o compartecipanti (in economia)*, quando il conduttore impiega per i lavori manuali dell'azienda esclusivamente manodopera fornita da operai a tempo indeterminato o a tempo determinato (salarati fissi ed assimilati, braccianti, giornalieri e simili) e/o compartecipanti, mentre la sua opera e quella dei familiari è rivolta, in generale, alla direzione dell'azienda nei riguardi dei vari aspetti tecnico-organizzativi.
- *Conduzione a colonia parziaria appoderata (mezzadria)*, quando una persona fisica o giuridica (concedente) affida un podere ad un capo famiglia il quale si impegna ad eseguire, con l'aiuto dei familiari (famiglia colonica), tutti i lavori che il podere richiede, sostenendo parte delle spese necessarie.
- *Altra forma di conduzione*, comprende tutte le forme di conduzione non classificabili tra quelle sopraindicate tra le quali:
  - conduzione parziaria non appoderata, con questa forma di conduzione il concedente non conferisce un podere come si riscontra nelle aziende a colonia parziaria appoderata (mezzadria) ma soltanto uno o più appezzamenti di terreno. Inoltre, il rapporto associativo non si estende ai familiari del colono, sebbene questi di norma si avvalgano di familiari per i lavori richiesti dal fondo;
  - soccida: contratto di natura associativa tra chi dispone di bestiame e di terreni a pascolo (soccidante) ed allevatore (soccidario) che presta lavoro manuale, anche se talvolta può conferire parte del bestiame e di altre scorte. I due contraenti si associano per l'allevamento e per l'esercizio delle attività connesse al fine di ripartire i prodotti e gli utili che ne derivano.

**Formaggio** – Prodotto solido o semisolido, fresco o giunto a maturazione, ottenuto in seguito a coagulazione del latte, del latte scremato, del latte scremato, della crema, della crema di siero di latte o di latticello, o di una combinazione di tali prodotti, con l'azione della pressione o di altri agenti coagulanti appropriati, e sgocciolando parzialmente il siero di latte che si forma in seguito a tale processo di coagulazione.

#### **Forma giuridica**

- a) *Azienda individuale*: persona singola, persone legate da vincoli di parentela che conducono unitariamente terreni appartenenti a più componenti
- b) *Comunanza o affittanza collettiva*: la comunanza è un'associazione costituita da collettività di famiglie che conducono in forma mutualistica un'azienda agricola costituita di norma, da terreni pascolativi di proprietà della comunanza stessa. L'affittanza collettiva è un'associazione di lavoratori agricoli che conducono pro-indiviso un'azienda agricola costituita di norma da estese superfici prese in affitto.
- c) *Società di persone e di capitali*: le società di persone sono collettività di soci su base personale e godono di un'autonomia patrimoniale in funzione della destinazione dei beni ad uno scopo comune. Con il contratto i soci regolano la loro reciproca posizione dandosi un ordinamento per lo svolgimento dell'attività sociale e, a tale ordinamento, la legge riconosce efficacia anche nei confronti dei terzi.

Le altre società di persone sono le *società* in nome collettivo, le società in accomandita semplice e le altre forme per le quali sono state osservate le formalità prescritte e la conseguente iscrizione al Registro delle società.

Le società di capitali sono quelle organizzate su base capitalistica nelle quali i beni conferiti non rimangono proprietà comune dei soci ma costituiscono il patrimonio delle società. Rientrano in questa categoria la società per azioni, la società a responsabilità limitata e la società in accomandita per azioni.

- d) *Cooperativa*: per cooperativa si intende l'associazione di agricoltori costituita secondo la legislazione vigente la cui caratteristica fondamentale è la mutualità (stalla sociale, cooperativa per la conduzione dei terreni, ecc.).
- e) *Associazione di produttori*: trattasi di associazioni costituite per iniziativa dei produttori stessi allo scopo di:
- promuovere la concentrazione dell'offerta e la regolarizzazione dei prezzi nella fase della produzione per uno o più prodotti agricoli;
  - mettere a disposizione dei produttori associati mezzi tecnici adeguati per il condizionamento e la commercializzazione dei prodotti in questione.
- I produttori associati hanno l'obbligo di:
- vendere, tramite l'organizzazione dei produttori, tutta la produzione relativa al prodotto o ai prodotti per i quali hanno aderito, con la possibilità, tuttavia, per l'organizzazione di esentare i produttori da tale obbligo per determinate quantità;
  - applicare in materia di produzione e di commercializzazione, le norme adottate dall'organizzazione dei produttori per migliorare la qualità dei prodotti e per adattare il volume dell'offerta alle esigenze del mercato;
  - fornire le informazioni richieste dall'organizzazione in materia di raccolti e disponibilità dei prodotti.
- f) *Ente pubblico*: trattasi di azienda condotta da una persona giuridica di diritto pubblico (Stato, Regioni, Province, Comuni), nonché da altri enti ed istituzioni non aventi scopo di lucro (ospedali, enti comunali di assistenza, enti ecclesiastici e religiosi, fondazioni, istituti penitenziari, scuole agrarie, ecc.).
- g) *Altra forma giuridica*: trattasi di tutte quelle aziende che non rientrano nelle forme giuridiche precedenti.

**Fresatura** – Pratica che provoca un elevato amminutamento del terreno eseguito con strumenti il cui corpo lavorante è un rotore orizzontale dotato di utensili rigidi (zappatrice) o elastici (fresatrice).

#### **Fruttiferi**

- *Frutta fresca di origine temperata*: melo, pero, pesco, nettarina (pesca noce), albicocco, susino, ciliegio (ciliegia tenerina e duracina, ciliegia visciola ed amarena o marasca), cotogno, fico, gelso (bacca), giuggiolo, lampone, loto (kaki), melograno, mirtillo, mora di rovo, nespola comune, nespola del Giappone, ribes comune, ribes nero, sorbo, uva spina.
- *Frutta fresca di origine sub-tropicale*: actinidia (kiwi), ananas, annone, avocado, babaco, banano, dattero, fico d'India, mango, maracuja, papaja, passiflora.
- *Frutta a guscio*: mandorlo, nocciolo, carrubo, noce, pistacchio.

**Funghi in grotte, sotterranei, appositi edifici** – Coltivazione dei funghi praticata in grotte ovvero nei sotterranei od in appositi edifici. Qualora la stessa superficie di un letto di coltura fosse stata utilizzata più volte nel corso dell'annata agraria è stata conteggiata una sola volta.

**Fustaia** – Bosco le cui piante, nate da seme, sono destinate a crescere ad alto fusto ed a rinnovarsi per via sessuale (seme).

**Giornata di lavoro** – Prestazione lavorativa non inferiore alle otto ore. Se il lavoro prestato giornalmente presso l'azienda è stato inferiore alle 8 ore si sono convertite le ore di lavoro in giornate di 8 ore. Se invece le ore di lavoro giornaliero hanno superato le 8 ore non si è operata alcuna conversione. Il numero delle giornate di lavoro fa riferimento a quelle effettivamente prestate con esclusione di giorni di congedo, ferie e malattia.

**Goccia (irrigazione a)** – Metodo che si basa sull'impiego di tubi ove l'acqua raggiunge esigue pressioni (meno di 3 atm) e gocciolatoi di modesta portata. I risultati desiderati si ottengono con tempi di distribuzione lunghi. Considerare in questa voce anche la *sub-irrigazione*, ovvero il metodo di distribuzione localizzata dell'acqua con tubi sotterranei.

**Impiegati** – Lavoratori che svolgono un'attività nel campo tecnico-amministrativo di coordinamento e controllo o di esecuzione con diverso grado di responsabilità.

**Inerbimento controllato** – L'utilizzo di una coltura intercalare avente la finalità di intercettare l'azoto solubile per evitare il dilavamento, effettuata con specie vegetali che vengono interrate prima della successiva coltura.

**Irrigazione (superficie irrigabile)** – Superficie aziendale che nel corso dell'annata agraria di riferimento potrebbe essere irrigabile in base alla potenzialità degli impianti a disposizione dell'azienda ed alla quantità di acqua disponibile.



**Irrorazione per la lotta contro i parassiti e le erbe infestanti (apparecchi meccanici per l')** – Apparecchi a motore, a dorso o a trazione animale e tutti gli apparecchi a trazione meccanica e semoventi che servono per irrorare, atomizzare, nebulizzare, polverizzare o bruciare e che vengono utilizzati nella lotta contro i parassiti vegetali ed animali e le erbe infestanti. Sono compresi gli elicotteri, gli aerei e le jeep utilizzati a detto scopo. Sono esclusi gli apparecchi portati a dorso o a trazione animale non azionati a motore.

**Latte** – Liquido opaco biancastro secreto dalle ghiandole delle femmine dei mammiferi dopo il parto e che costituisce l'alimento dei piccoli nei primi mesi di vita. Il latte di maggiore importanza come prodotto alimentare è il latte vaccino; il latte di capra, di pecora e di bufala viene principalmente usato per la preparazione dei formaggi.

**Latte alimentare** – Destinato alla alimentazione umana pastorizzato, sterilizzato o uperizzato.

**Latte intero** – Il latte che abbia subito, in una impresa che tratta il latte, almeno un trattamento termico od un trattamento di effetto equivalente autorizzato ed il cui tenore di materia grassa sia uguale o superiore al 3,50% oppure il cui tenore di materia grassa sia stato portato almeno al 3,50%.

**Latte scremato** – Latte che abbia subito, in un'impresa che tratta il latte, almeno un trattamento termico od un trattamento di effetto equivalente autorizzato, ed il cui tenore di materia grassa sia stato portato ad un tasso massimo dello 0,30%.

**Lavorazione e trasformazione dei prodotti delle coltivazioni (impianti per la)** – Impianti propri dell'azienda utilizzati esclusivamente o prevalentemente per la lavorazione e la trasformazione di prodotti aziendali e per la produzione di mangimi da consumarsi in azienda.

**Lavoro** – I *lavori agricoli* sono quelli che contribuiscono al conseguimento della produzione agricola, forestale e zootecnica, ad eccezione dei lavori domestici (pulizia dell'abitazione, preparazione dei pasti per la famiglia, ecc.). Sono considerati lavori agricoli, purché effettuati dalla manodopera aziendale, la direzione e la sorveglianza dei lavori, l'organizzazione e la gestione aziendale, la conservazione, la lavorazione, la trasformazione e la commercializzazione dei prodotti nonché la manutenzione di fabbricati, macchine ed impianti ed il trasporto per conto dell'azienda. Sono esclusi i lavori effettuati dalla manodopera aziendale presso altre aziende agricole, nonché i lavori di stoccaggio, condizionamento, trasformazione, vendita e trasporto dei prodotti di altre aziende. E' esclusa la manodopera fornita da imprese di esercizio e noleggio di mezzi meccanici, da imprese industriali od a titolo di aiuto reciproco.

#### **Legname**

- *Combustibile*, la produzione legnosa destinata direttamente alla combustione di essenze forti e dolci (legna da ardere e fasciame), alla carbonizzazione (legna da carbone e carbonella);
- *da lavoro*, comprende gli assortimenti ricavati sul luogo dell'abbattimento della massa legnosa grezza; le quantità espresse in metri cubi sono quelle effettive della massa legnosa utilizzata, valutata dopo le operazioni di allestimento ed esbosco.

**Legnosa agraria** – La coltura praticata sulle superfici fuori avvicendamento, investite a coltivazioni di piante legnose agrarie che occupano il terreno per un lungo periodo.

#### **Legumi secchi**

- *per foraggio* (esclusi i miscugli): favetta, pisello, veccia, vecciolo;
- *altri*: cece, cicerchia, dolico, fagiuolo, fava, lenticchia, lupino, pisello, serradella, soia.

**Letame solido** – Qualsiasi tipo di escremento di animale domestico, con o senza stame, comprendente eventualmente una minima quantità di urina. E' da includere in tale voce anche la pollina.

**Liquame** – Per *liquame* si intende il letame liquido, vale a dire una miscela di escrementi ed urine di animali domestici, con l'aggiunta eventuale di acqua e comprendenti in alcuni casi anche una minima quantità di stame.

**Locali per la conservazione dei prodotti (celle frigorifere)** – Locali in muratura o prefabbricati predisposti allo stoccaggio di prodotti delle coltivazioni e/o degli allevamenti i quali vengono mantenuti a temperatura ed umidità costanti.

#### **Locali per l'immagazzinamento dei prodotti**

- a) *Magazzini*, locali appositamente attrezzati per il deposito e la conservazione dei prodotti dell'azienda (escluse le celle frigorifere).
- b) *Sili da foraggio*, speciali serbatoi in muratura od in plastica rigida destinati alla conservazione del foraggio verde o semiessiccato che vi subisce una particolare maturazione. Sono esclusi i cosiddetti "*sili all'aperto*" costituiti da masse di fieno o paglia pressate e conservate all'aperto.

**Lotta biologica** – Tecnica di difesa delle piante di interesse agrario basata sull'uso di mezzi biologici inteso nel senso più ampio del termine quale interventi indiretti sulle fasi vegetative delle infestanti, uso di virus e batteri letali specie-specifici, uso di feromoni sessuali a scopo di mascheramento o di confusione oppure ormoni della crescita (juvenoidi), uso di piante-trappola (piante con caratteristiche simili quelle coltivate ma di interesse economico nullo o scarso) oppure, ancora, sull'uso di predatori appositamente allevati allo scopo.

**Lotta guidata** – Tecnica di difesa delle piante di interesse agrario tendente a limitare l'uso di pesticidi ed erbicidi con la quale il momento dell'intervento non viene più stabilito sulla base di un calendario dei trattamenti ma sulla base del concetto di "soglia economica di intervento" cioè sul limite, da individuare sperimentalmente volta per volta, oltre il quale il danno potenziale provocato dal parassita (stimato quale mancata produzione) è maggiore del costo dell'intervento di difesa stesso nonché su modelli deterministici i cui parametri sono generalmente costituiti dalle fasi fenologiche delle piante, dagli andamenti climatici e pluviometrici, dal monitoraggio dei parassiti (cattura e conteggio con trappole a feromoni).

**Lotta integrata** – Sistema di regolazione delle popolazioni delle specie dannose che utilizza tutte le tecniche e i mezzi adatte a mantenerle a un livello a cui non causino danni economici. E' una lotta che prevede interventi di diversa natura (biologici, fisici, agronomici e meccanici) limitando quelli chimici ai quali si ricorre solo quando è effettivamente necessario e con prodotti selettivi.

**Macchia mediterranea** – L'associazione vegetale tipica della fascia litoranea del Mediterraneo, costituita da piante forestali sempreverdi (pino marittimo, cipresso, leccio, sughero, ecc.) alle quali si associano, con carattere di prevalenza, piante arbustive sempreverdi (lentisco, alloro, mirto, corbezzolo, olivastro, oleandro, ecc.). Tali formazioni non sono sottoposte a regolari tagli per la produzione di legname.

### **Mangime**

- *Completo*: la miscela di mangimi per animali che per la loro composizione bastano ad assicurare una razione giornaliera, cioè la quantità necessaria in media al giorno ad un animale di una specie, di una categoria di età e di rendimento determinato, per soddisfare tutti i suoi bisogni.
- *Complementare*: la miscela di mangimi per animali che contengono tassi elevati di alcune sostanze e che, per la loro composizione, assicurano la razione giornaliera soltanto se sono associati ad altri mangimi. Rientrano in questa categoria la maggior parte dei mangimi per ruminanti che in genere sono carenti di fibra e quindi rappresentano una integrazione di una frazione a base di foraggio.

**Manodopera (agricola)** – Persone di 16 anni e più occupati nei lavori agricoli dell'azienda. Nella Manodopera extrafamiliare (*altra manodopera aziendale*) sono compresi i dirigenti, impiegati, categorie speciali, operai ed assimilati a tempo indeterminato e determinato.

**Manodopera agricola familiare** – Persone di 16 anni e più appartenenti alla famiglia del conduttore (*v. famiglia del conduttore*) che svolgono lavoro agricolo nell'azienda.

**Mezzi di produzione** – I dati sui mezzi di produzione riguardano le sementi, i mangimi, i prodotti fitoiatrici e dei concimi chimici distribuiti al settore agricolo nell'anno solare. La periodicità delle rilevazioni è semestrale per i concimi, annuale per gli altri mezzi di produzione. I dati rilevati attraverso le imprese che producono e/o che importano detti prodotti fanno riferimento ai quantitativi distribuiti per uso agricolo dalle stesse ditte al commercio o direttamente.

**Mezzi meccanici utilizzati** – Mezzi meccanici utilizzati durante l'annata agraria di riferimento per l'effettuazione di lavori agricoli. Sono:

- *di proprietà dell'azienda* i mezzi meccanici di proprietà esclusiva dell'azienda, anche se temporaneamente utilizzati in altre aziende agricole, compresi i mezzi meccanici acquistati in leasing;
- *in comproprietà* i mezzi meccanici di proprietà di due o più aziende agricole;
- *forniti da altre aziende agricole* i mezzi meccanici temporaneamente utilizzati dall'azienda, ma di proprietà di una altra azienda (aiuto reciproco, consorzi per il noleggio di macchine agricole);
- *forniti da organismi associativi* i mezzi meccanici appartenenti a cooperative agricole, enti di sviluppo, consorzi di bonifica, ecc. e utilizzati dall'azienda facente parte dell'organismo associativo stesso;
- *forniti da imprese di esercizio e noleggio* i mezzi meccanici utilizzati in azienda e di proprietà di imprenditori di lavori agricoli e di altre imprese industriali.

**Microirrigazione** – Forma particolare di irrigazione per aspersione, in cui si fa ricorso ad aspersori di piccola gittata ad alta pressione, con una minimizzazione dei consumi d'acqua.

**Mietitrebbiatrici** – Macchine semoventi, trainate o portate da trattori, utilizzate per la mietitura, raccolta, trebbiatura dei cereali, dei legumi secchi, dei semi oleosi e delle sementi foraggere.

**Monosuccessione** – Su uno stesso appezzamento si pratica la coltura di una singola specie.

**Motocoltivatori, motozappe, motofesatrici, motofalciatrici** – Veicoli a motore, ad un solo asse, utilizzati per i lavori agricoli. Sono esclusi tutti gli apparecchi utilizzati esclusivamente per gli orti familiari, i parchi e i giardini ornamentali.

**Mungitura (sala di)** – Locale, distinto dalla stalla, appositamente attrezzato con poste fisse ed impianti di mungitura meccanica.

**Mungitura completamente automatizzata (sala di)** – Sala di mungitura nella quale si svolgono contemporaneamente le operazioni di distacco automatico del porta capezzolo alla fine della mungitura e di registrazione automatica del volume del latte munto durante la mungitura.

**Operai a tempo determinato** – Operai assunti con un rapporto individuale di lavoro a tempo determinato per l'esecuzione di lavori di breve durata, stagionale o a carattere saltuario oppure assunti per fase lavorativa o per la sostituzione di operai per i quali sussista il diritto alla conservazione del posto. Agli operai a tempo determinato sono assimilati, ai fini del censimento, i compartecipanti, intendendosi per tali lavoratori ai quali vengono affidati, nel corso dell'annata agraria, tutti o soltanto una parte dei lavori che richiede una determinata coltivazione, ricevendo come compenso una quota parte del prodotto.

**Operai a tempo indeterminato** – Lavoratori agricoli assunti con rapporti di lavoro senza prefissione di termine ed ai quali il datore di lavoro garantisce 181 giornate annuali di effettivo lavoro per tutta la durata del rapporto e la cui retribuzione, riferita ad anno, viene corrisposta mensilmente, a norma del contratto nazionale di lavoro per gli operai agricoli con l'integrazione dei contratti provinciali.

**Organismi associativi** – Per organismi associativi si intendono le cooperative agricole e gli organismi associativi simili.

- *Cooperative agricole.* Associazioni tra agricoltori costituite secondo la legislazione vigente, aventi scopo mutualistico e rivolte prevalentemente alla fornitura di beni e servizi direttamente agli appartenenti all'organismo sociale e condizioni più vantaggiose. Le cooperative a seconda della finalità e del campo di attività prendono denominazioni diverse, come cantine sociali, oleifici cooperativi, centrali ortofrutticole, latterie e caseifici sociali, macelli cooperativi, ecc..
- *Organismi associativi simili.* Società di diritto o di fatto che operano nel campo agricolo e che hanno lo scopo di conseguire un dato fine economico sia attraverso l'aumento della produzione e della produttività che attraverso l'espletamento di determinati servizi senza che sia sancito il principio mutualistico. Sono compresi tra gli organismi associativi gli enopoli, gli elaiopoli, i consorzi di miglioramento fondiario ed ogni altra società o ente che abbia come scopo mutualistico l'acquisto o la produzione per i propri soci di sostanze utili per l'agricoltura, l'acquisto di terreni, la raccolta, la conservazione, la trasformazione e vendita di prodotti ai soci.

**Orti familiari** – Piccole superfici utilizzate essenzialmente per la produzione di ortaggi, legumi freschi, patate, ecc. destinati, di norma, ad essere consumati dalla famiglia del conduttore o da altre persone che lavorano nell'azienda. Su tali superfici possono essere eventualmente presenti anche altre coltivazioni erbacee e/o alcune piante legnose agrarie.

## Ortive

Le coltivazioni *ortive in piena aria* sono le coltivazioni di legumi freschi ed ortaggi praticate all'aperto sia in pieno campo che in orti stabili o industriali. Si distinguono in:

- *coltivazioni ortive di pieno campo*, quando sono in avvicendamento con le altre coltivazioni agricole;
- *coltivazioni ortive in orti stabili o industriali*, quando sono caratterizzate da un rapido avvicendamento tra di loro e producono ortaggi e legumi freschi normalmente immessi nel commercio.

Le coltivazioni *ortive protette* sono quelle coltivazioni praticate al coperto per tutto o per la maggior parte del ciclo vegetativo. Rientrano in questa voce:

- *legumi freschi:* fagiolo (compresi i fagioli mangiatutto), pisello (compresi i piselli mangiatutto o taccole), fava;
- *carciofo*;
- *fragola*;
- *pomodoro da mensa*;
- *pomodoro da industria*;
- *altre ortive:* acetosella, aglio, asparago, barbabietola da orto, basilico, bietola, broccolo di rapa, cardo, carota, cavolfiore, cavolo a penna, cavolo broccolo, cavolo cappuccio, cavolo di Bruxelles, cavolo rapa, cavolo rosso, cavolo verza, cetriolo da mensa, cetriolini, cicoria o radicchio (da foglie e da radici), cipolla, cocomero o anguria, crescione, finocchio, funghi (esclusi quelli coltivati in grotte, sotterranei o in appositi edifici), indivia (riccia e scarola), lattuga (cappuccina romana, da taglio), mais dolce, melanzana, melone o popone o cantalupo, pastinaca, peperone, porro, prezzemolo, rapa, ravanella, scalogno,

scorzonera, scorzonera bianca, sedano (da coste e da foglie), sedano rapa (da radice), spinacio, topinambur, zucca, zucchine.

## Ovini

Pecore e agnelle montate.

- *Pecore*, femmine che hanno partorito almeno una volta anche se alla data di riferimento della rilevazione sono a riposo o stanno allattando. In questa categoria sono comprese le pecore riformate al termine della loro carriera economica.
- *Agnelle montate*, femmine di meno di un anno montate per la prima volta che non hanno ancora figliato.
- Altri ovini, *agnelli (maschi e femmine di età inferiore ad un anno)*, *agnelloni*, *castrati*, *montoni*. In questa categoria sono comprese le femmine di età superiore ad un anno che non hanno mai partorito (non comprese nelle pecore).
- *Agnelloni*: ovini interi di età superiore ai 12 mesi, non destinati alla riproduzione.
- *Castrati*: maschi della specie ovina di età superiore ad 1 anno castrati destinati alla macellazione.

**Pacciamatura** – Pratica di copertura del suolo con utilizzo di materiali di origine naturale (paglia, trucioli di legno, schegge di corteccia, foglie secche, ecc.) o di origine artificiale (film plastici, teli di carta, tessuto-non-tessuto, composti altri derivati industriali, ecc.) posto direttamente a contatto con il terreno con diversi scopi agronomici.

**Parco** – Area naturale protetta iscritta in un elenco ufficiale, generalmente dotata di perimetrazione e di un Ente Gestore operativo. La Legge quadro sulle aree protette, 6 Dicembre 1991, n. 394 all'art.1 comma 1 definisce i parchi nazionali come "costituiti da aree terrestri, lacuali o marine che contengono uno o più ecosistemi intatti o anche parzialmente alterati da interventi antropici, una o più formazioni fisiche, geologiche, geomorfologiche, biologiche di rilievo nazionale o internazionale per valori naturalistici, scientifici, estetici, culturali, educativi e ricreativi, tali da richiedere l'intervento dello Stato ai fini della loro conservazione per le generazioni presenti e future" Il comma 2 definisce i parchi regionali naturali "costituiti da aree terrestri, fluviali, lacuali, ed eventualmente tratti di mare prospicienti la costa, di valore naturalistico ed ambientale, che costituiscono, nell'ambito di una o più Regioni limitrofe, un sistema omogeneo individuato dagli assetti naturali dei luoghi, dai valori paesaggistici e dalle tradizioni culturali delle popolazioni locali".

**Parenti del conduttore che lavorano in azienda** – Per parenti del conduttore che lavorano in azienda si intendono i discendenti, gli ascendenti ed altri parenti o affini del conduttore (compresi i casi di parentela derivante da adozione) non facenti parte della famiglia del conduttore stesso, la cui attività lavorativa presso l'azienda durante l'annata agraria non è stata svolta a carattere saltuario o occasionale.

**Particella catastale** – Poligono chiuso di una porzione di territorio situata in uno stesso Comune appartenente ad un'unica proprietà (la quale può appartenere a più soggetti), avente la stessa qualità o classe e la stessa destinazione. Una particella è individuata da un numero, da un foglio catastale all'interno del quale è inserita, dal Comune e Provincia in cui il foglio ricade.

**Piante industriali** – Tabacco, luppolo, cotone, piante da semi oleosi (colza e ravizzone, girasole, soia, arachide, canapa, lino, papavero, ricino, senape, sesamo), piante aromatiche, medicinali, da condimento (aneto, angelica, anice, assenzio, belladonna, camomilla, capperi, cerfoglio, cumino o carvi, digitale, dragoncello, gelsomino, genziana, hamamelis, issopo, lavanda, liquirizia, maggiorana, malva, melissa o cedronella, menta, origano, piretro, rabarbaro, rafano, rosmarino, ruchetta, salvia, segale cornuta, timo, valeriana, zafferano), canapa (fibra). Canna da zucchero, cicoria da caffè, giaggiolo (ireos), lino (fibra), saggina da scopa, scopiglio, sorgo zuccherino.

**Piante sarchiate da foraggio** – Barbabetola da foraggio e semizuccherina, carota da foraggio, cavolo da foraggio o rutabaga, pastinaca da foraggio, topinambur, zucca da foraggio. Sono escluse le superfici destinate alla produzione di sementi.

**Piantine** – Piantine non legnose ai primi stadi di sviluppo destinate alla vendita per essere trapiantate.

**Pioppeti** – Superfici utilizzate per la coltivazione dei pioppi ad alto fusto anche se il suolo viene parzialmente adibito a coltivazioni erbacee a carattere accessorio o marginale.

**Prati permanenti e pascoli** – Coltivazioni foraggere erbacee fuori avvicendamento che occupano il terreno per un periodo superiore a cinque anni.

- *Prato permanente* quando il foraggio viene, di norma, raccolto mediante falciatura.
- *Pascolo* quando il foraggio viene utilizzato, di regola, soltanto dal bestiame pascolante.

**Prodotti condizionati** – Sono da intendere tutti i prodotti principali (o grezzi) che hanno subito una lavorazione e/o manipolazione diversa dalla trasformazione e/o specifici trattamenti fisico-chimici finalizzati a consentirne il trasferimento nello spazio e nel tempo (disidratazione, insilamento, confezionamento, surgelazione, salatura, presso-condizionato o sottovuoto, ecc.).

**Prodotti ottenuti dalla lavorazione del latte in azienda** – Vanno indicati i singoli quantitativi dei prodotti ottenuti nell'azienda dalla trasformazione del latte munto nell'azienda stessa (formaggio, burro, ricotta).

**Prodotti trasformati** – Sono da intendere tutti i prodotti derivati dalla trasformazione di prodotti primari (ad esempio, farine di cereali, vino, olio di oliva, passate di pomodoro, ecc.).

**Produzione di mangime (impianti per la)** – Impianti utilizzati per ridurre in farina o in piccoli frammenti le granaglie ed i foraggi destinati all'alimentazione del bestiame e per miscelare gli elementi costitutivi dei mangimi, previamente tritati o macinati.

**Purino** – Si intende l'urina di animali domestici comprendenti eventualmente una minima quantità di escrementi e/o acqua.

**Raccogliatrici pressatrici di foraggio** – Macchine semoventi oppure trainate, portate o semiportate da trattori che effettuano in maniera continua la raccolta, la trinciatura ed il caricamento del foraggio (verde, da insilare semiappassito o secco) e della paglia lasciati sul posto o preventivamente disposti in andane.

#### **Raccolta (macchine per la)**

- *Delle ortive*: macchine specializzate per la raccolta di prodotti ortivi, dotate di pettine battitore che possono realizzare in una sola operazione e in modo continuo il distacco delle parti non utilizzabili degli ortaggi e la loro raccolta. Il prodotto raccolto può essere convogliato provvisoriamente in tramogge situate nella stessa macchina;
- *Di uva*: macchine semoventi, oppure trainate o portate da trattori, utilizzate per la vendemmia e costituite da una piattaforma portante e da una testa di raccolta, nonché da installazioni per la raccolta e lo scarico dell'uva;
- *Della frutta*: macchine semoventi dotate di piattaforma mobile a comando idraulico portata all'estremità di telai articolati capaci di spostarsi verticalmente ed orizzontalmente (carrelli elevatori), utilizzati per la raccolta della frutta.

**Raccolta meccanizzata della patata (macchine per la)** – Macchine semoventi oppure trainate o portate da trattori, che estraggono le patate dal terreno, le separano dalle foglie, zolle, terriccio, ecc., le dispongono in file, le raccolgono e/o le caricano in sacchi o in casse o recipienti da carico o su di un rimorchio. Gli organi che eseguono tale operazione possono essere raccolti in un'unica macchina o divisi in più macchine semplici collegate tra loro.

**Raccolta meccanizzata della barbabietola da zucchero (macchine per la)** – Macchine semoventi, oppure trainate o portate da trattori, che scollettano le barbabietole da zucchero, le estraggono dal terreno, le allineano in file, le raccolgono in casoni e/o distruggono le foglie, oppure le sistemano in andane trasversali o longitudinali. Gli organi che eseguono tale operazione possono essere raccolti in un'unica macchina o divisi in più macchine semplici collegate tra loro.

**Refrigerazione e/o il trattamento igienico del latte (impianti per la)** – Impianti per il raffreddamento e la conservazione del latte freddo dopo la mungitura per impedire la moltiplicazione dei batteri. Subito dopo la mungitura si esegue anche la filtrazione del latte mediante filtri adatti, semplici e disinfettabili.

#### **Ricoveri**

- *Stalle*: i locali appositamente adibiti all'allevamento dei bovini. Esse possono essere a *stabulazione fissa*, quando i bovini vivono costantemente nelle poste, oppure a *stabulazione libera* allorché gli animali possono muoversi liberamente nell'ambito delle diverse zone della stalla (zona di riposo, di alimentazione, sala di mungitura, ecc.).
- *Ovili*: i locali appositamente predisposti per l'allevamento degli ovini. Come le stalle per bovini, gli ovili possono essere a *stabulazione fissa* o a *stabulazione libera*.
- *Porcilaie*: i locali appositamente predisposti per l'allevamento suino aventi caratteristiche particolari in relazione al tipo di specializzazione produttiva. Le porcilaie *da riproduzione* sono caratterizzate dalla presenza di una zona parto, allevamento e svezzamento destinata ad ospitare le scrofe e la relativa nidata. Le porcilaie *da ingrasso* sono destinate all'allevamento dei suini svezzati, sino al momento della loro vendita.
- *Pollai*: i locali appositamente predisposti per gli allevamenti avicoli e con caratteristiche particolari a seconda del tipo di allevamento praticato. Nei pollai per *allevamento a terra*, l'allevamento stesso è effettuato al suolo in capannoni aperti o chiusi; nei pollai destinati all'*allevamento in batteria* l'allevamento stesso è effettuato al suolo in capannoni aperti o chiusi; nei pollai destinati all'*allevamento in batteria* l'allevamento stesso è effettuato con un sistema di gabbie disposte in fila, in un unico piano o incastellate.

**Ripuntatura** – Come lavorazione di coltivazione è chiamata anche scarificazione. Si attua nei prati vecchi in inverno o inizio primavera allo scopo di favorire la penetrazione dell'aria, dell'acqua e dei fertilizzanti, di intensificare l'attività microbica e di propiziare la mineralizzazione della sostanza organica.

**Ristallo** – Un allevamento di bovini generalmente vitelli) acquistati all'esterno, in Italia o all'estero e destinati al macello (sono pertanto esclusi gli acquisti di capi da riproduzione o da rimonta come ad esempio le manze da allevamento).

**Rotazione (o avvicendamento a ciclo chiuso)** – La successione segue un piano prestabilito di colture che ritornano ciclicamente sugli stessi appezzamenti.

**Sarchiatura** – Tipica lavorazione di coltivazione, si esegue su piante seminate a file, smuovendo la porzione di terreno libero dalla coltura.

**Scarificazione** – Come lavorazione di coltivazione è chiamata anche ripuntatura. Si attua nei prati vecchi in inverno o inizio primavera con attrezzi che incidono il terreno con tagli verticali allo scopo di favorire la penetrazione dell'aria, dell'acqua e dei fertilizzanti, di intensificare l'attività microbica e di propiziare la mineralizzazione della sostanza organica.

**Scorrimento superficiale ed infiltrazione laterale** – Metodo di irrigazione in cui l'acqua viene fatta scorrere sul terreno sistemato a piani inclinati (è tipica delle marcite lombarde) oppure viene immessa in canaletti o in solchi e raggiunge lateralmente, per infiltrazione, le radici delle piante coltivate. E' frequente nell'irrigazione delle sarchiate, in genere, e delle culture ortive del Mezzogiorno.

**Sementi** – Superfici per la produzione di sementi destinate alla vendita per essere trapiantate. Sono escluse le superfici per la produzione di sementi di cereali, di leguminose, di patate da semina, di piante da semi oleosi. Le superfici utilizzate per la produzione di sementi per il fabbisogno aziendale rientrano nelle varie voci relative alle singole colture.

**Seminativi** – Le colture di piante erbacee, soggette all'avvicendamento colturale che prevede una durata delle coltivazioni non superiore a cinque anni.

**Serre** – Costruzione per la protezione delle coltivazioni, di altezza sufficiente per potervi accedere ed eseguire le operazioni colturali e che realizza un ambiente artificiale che permette di coltivare piante fuori stagione o piante che esigono speciali condizioni climatiche. Fra le serre sono comprese sia le installazioni di tipo tradizionale con strutture in muratura o metallica e con copertura di vetro, che le costruzioni più semplici, generalmente costituite da intelaiatura di legno con copertura di materiale plastico rigido o flessibile estesa sia al tetto sia alle pareti, che di norma si rinnova all'inizio della campagna. Non sono considerate serre le costruzioni la cui copertura è limitata al tetto, dato che non si realizza quella differenza tra condizioni ambientali interne ed esterne che è caratteristica delle serre vere e proprie.

**Sezione censuaria** – Parte del territorio in cui ai fini del catasto è suddiviso il Comune.

**Sgombero quotidiano del letame o rimozione dei rifiuti (impianti per lo)** – Impianti fissi, meccanici o semi meccanici, che trasportano il letame o i rifiuti fuori dai ricoveri nelle concimaie. Sono esclusi i caricatori frontali o posteriori, i ripulitori-trasportatori di letame fissati alle trattrici e le treggie utilizzate per lo sgombero.

**Sili da foraggio** – Speciali serbatoi in muratura od in plastica rigida destinati alla conservazione del foraggio verde o semiessiccato che vi subisce una particolare maturazione. Possono essere di tipo *verticale* (*ermetici, a compressione, ciclatori*) e *orizzontali* (*a trincea, a fossa, a corridoio, a cumulo*). Sono da escludere i cosiddetti "sili all'aperto" costituiti da masse di fieno o paglia pressate e conservate all'aperto.

**Sommersione** – Metodo che prevede la sommersione del terreno con uno strato d'acqua per periodi variabili e con livelli variabili. (tipico delle risaie). L'irrigazione "a conca" degli alberi da frutto nel Mezzogiorno è assimilata alla sommersione.

**Sovescio** – Pratica agricola che prevede la coltivazione di colture intercalari a rapido sviluppo e seminate a forte densità col fine di apportare al terreno azoto e altri elementi fertilizzanti.

## **Suini**

- *Verri*: maschi interi già utilizzati per la funzione riproduttiva o ad essa destinati.
- *Scrofe*: femmine utilizzate o destinate alla riproduzione.
- *Suini da macello*: suini destinati alla produzione di carne compresi i verri e le scrofe riformate, ossia al termine della loro carriera riproduttiva.

**Sughero** – Sostituisce l'epidermide nella struttura secondaria della pianta; è formato da più strati di cellule nelle cui pareti deposita la suberina, derivata da acidi grassi.

### **Superficie aziendale**

- *Superficie Totale*: area complessiva dei terreni dell'azienda formata dalla superficie agricola utilizzata, da quella coperta da arboricoltura da legno, da boschi, dalla superficie agraria non utilizzata, nonché dall'area occupata da parchi e giardini ornamentali, fabbricati, stagni, canali, cortili situati entro il perimetro dei terreni che costituiscono l'azienda.
- *Superficie agricola utilizzata*: insieme dei terreni investiti a seminativi, coltivazioni legnose agrarie, orti familiari, prati permanenti e pascoli e castagneti da frutto. Essa costituisce la superficie investita ed effettivamente utilizzata in coltivazioni propriamente agricole. E' esclusa la superficie investita a funghi in grotte, sotterranei ed appositi edifici.
- *Agraria non utilizzata*: insieme dei terreni dell'azienda non utilizzati a scopi agricoli per una qualsiasi ragione (di natura economica, sociale od altra), ma suscettibili di essere utilizzati a scopi agricoli mediante l'intervento di mezzi normalmente disponibili presso un'azienda agricola. Sono compresi gli eventuali terreni abbandonati facenti parte dell'azienda ed aree destinate ad attività ricreative. Sono esclusi i terreni a riposo.
- *Altra*: è costituita dalle aree occupate da fabbricati, cortili, strade poderali, fossi, canali, cave, terre sterili, rocce, parchi e giardini ornamentali. Sono comprese anche le superfici delle grotte, dei sotterranei e degli appositi edifici destinati alla coltivazione dei funghi.

**Superficie in produzione** – Per superficie in produzione si intende quella che risulta occupata dagli impianti in fase produttiva, anche se, a seguito di avversità climatiche e/o attacchi parassitari, non ha dato luogo a produzione.

**Terreni a riposo** – Terreni, lavorati (maggesi) o non, che entrano in avvicendamento e sui quali non è praticata alcuna coltura nel corso dell'annata agraria. I dati sono forniti distintamente per le superfici soggette e non a regime d'aiuto comunitario secondo quanto previsto dalla nuova Politica Agraria Comune (PAC). Sono esclusi i terreni in stato di abbandono per una qualsiasi ragione di natura economica, sociale od altra.

**Titolo di possesso dei terreni** – Sono assimilati alla *proprietà*: l'usufrutto, l'enfiteusi, l'assegnazione dei terreni da parte di enti di sviluppo, consorzi e simili, il beneficio parrocchiale, la colonia perpetua. Sono assimilati all'*affitto*: l'affitto misto e l'uso gratuito.

**Trasformazione di uva e olive (impianti per la)** – Impianti utilizzati per la trasformazione dell'uva o delle olive azionati a motore e situati, in genere, in appositi locali destinati ed attrezzati a tale scopo. Sono escluse le pigiatrici, le diraspatrici ed i torchi azionati a mano.

**Trattamento e la trasformazione del latte (impianti per il)** – Impianti propri dell'azienda utilizzati esclusivamente o prevalentemente per il trattamento e la trasformazione del latte aziendale.

**Trattrici** – Trattrici con almeno due assi, utilizzate per l'esecuzione dei lavori agricoli. Sono compresi i veicoli a motore trasformati (derivate) ed i veicoli a motore specializzati (Jeep, Unimag, ecc.) che vengono utilizzati come trattrici agricole propriamente dette.

### **Tunnel e campane**

- *Tunnel*: coperture installate allo scopo di proteggere file di piante;
- *Campane*: coperture installate allo scopo di proteggere singole piante.

Tra i tunnel e le campane sono compresi i cassoni fissi e mobili.

**Uso civico** – E' il diritto che gruppi di persone (collettività di abitanti di un Comune o di una sua frazione) o, anche, di una sola parte di essi o di una collettività di altro tipo (associazione agraria, università, comunanza, partecipazione, dominio collettivo, vicinia, regola, ecc.), esercitano su terreni appartenenti a privati, oppure, ad enti territoriali od associativi di vario genere (Legge 16 giugno 1927, n. 1766, G.U. 3 ottobre 1927, n. 228 e regolamento di applicazione 26 febbraio 1926, n. 332, G.U. 8 marzo 1928, n. 57 e leggi delle Regioni di Statuto ordinario ed a Statuto speciale che regolano la materia).

**Uva per la produzione di vini a denominazione di origine controllata (vini DOC) e controllata e garantita (vini DOCG)** – Uva prodotta da viti appartenenti a vitigni di uva da vino le cui superfici sono iscritte all'*Albo dei vigneti* istituito presso le Camere di Commercio, Industria, Artigianato e Agricoltura, per la produzione di vini a denominazione di origine controllata (vini DOC) e controllata e garantita (vini DOCG). Tale uva può essere destinata in tutto o in parte alla produzione di altri vini o al consumo diretto.

**Uva per la produzione di altri vini (compresi i vini da tavola con indicazione geografica)** – Uva prodotta da viti appartenenti a vitigni di uva da vino le cui superfici non sono iscritte all'*Albo dei vigneti*. Tale uva può anche essere destinata in tutto o in parte al consumo diretto.

**Uva da tavola** – Uva prodotta da viti appartenenti a vitigni di uva da tavola, anche se essa viene destinata del tutto o in parte alla vinificazione.

**Uva per la produzione di vini da tavola con indicazione geografica** – Uva per la produzione di altri vini le cui superfici sono destinate dall'azienda alla produzione di vini da tavola con indicazione geografica e dichiarate come tali alla competente Camera di Commercio, Industria, Artigianato e Agricoltura. Per indicazione geografica si intende la specificazione della zona di produzione in cui ricadono le superfici a vite. Tale zona può essere costituita da una o più unità amministrative (Comune, Provincia, Regione) oppure da una parte del loro territorio o da località delimitate da apposito decreto del Ministero dell'agricoltura e delle foreste.

**Viti madri di portinnesto** – Piante di vite appartenenti a varietà coltivate per la produzione di materiale per la moltiplicazione della vite (tralci). Trattasi di particolari varietà di viti dalle quali vengono prelevate parti di tralci le quali, interrate, emettono radici dando origine ad una nuova piante di vite (barbatella).

**Viti non innestate** – Giovani piante di vite messe a dimora e non ancora innestate, ma destinate ad esserlo.

**Vitigno** – Varietà di una stessa specie di vite, compresi i loro incroci e reincroci, nonché gli incroci tra diverse specie di vite, coltivate per la produzione di uva da vino, uva da tavola o materiale per la moltiplicazione vegetativa della vite.

**Vivai** – Superfici investite a piantine legnose agrarie e forestali, destinate ad essere trapiantate. Sono esclusi i vivai forestali destinati al fabbisogno aziendale, la cui superficie è compresa tra le colture boschive.