

# Enna in cifre

## 2010



- Territorio e ambiente
- Soggetti e società
- Istruzione e cultura
- Condizioni di salute e previdenza sociale
- Lavoro e reddito
- Sistema produttivo e servizi al turismo
- Sicurezza dei cittadini
- Aspetti macroeconomici

# Enna in cifre

## 2010

- Territorio e ambiente
- Soggetti e società
- Istruzione e cultura
- Condizioni di salute e previdenza sociale
- Lavoro e reddito
- Sistema produttivo e servizi al turismo
- Sicurezza dei cittadini
- Aspetti macroeconomici

Il volume è stato realizzato nell'ambito del Gruppo di Lavoro Permanente presso la Prefettura di Enna Ufficio Territoriale del Governo, così costituito:

<i>Giuseppe Sinacori</i>	Prefettura di Enna
<i>Luigi Scavuzzo</i>	Provincia Regionale di Enna
<i>Santo Di Bella</i>	Camera di Commercio, Industria e Artigianato di Enna
<i>Salvina Gambera</i>	Comune di Enna
<i>Donatella Cangialosi</i>	ISTAT

Coordinamento generale del progetto: *Donatella Cangialosi* ISTAT

Alla realizzazione del progetto hanno collaborato per:

Prefettura di Enna	Paola Truscia
Provincia Regionale di Enna	Filippo Manuele
Camera di Commercio di Enna	Matteo Mauceri

ISTAT:

*Ricognizione delle fonti statistiche ed elaborazione dei dati:*

Domenico Caspanello (cap.6 e 8), Francesco Paolo Rizzo (cap.2, 3 e 7),

Salvatore Vassallo (cap. 1, 4 e 5)

*Glossario:* Salvatore Vassallo

Per chiarimenti sul contenuto del volume rivolgersi a:

ISTAT - Sede territoriale per la Sicilia

e-mail [cangialo@istat.it](mailto:cangialo@istat.it)

Un particolare ringraziamento a:

<i>Clara Minerva</i>	Prefetto di Enna
<i>Giuseppe Monaco</i>	Presidente della Provincia Regionale di Enna
<i>Paolo Garofalo</i>	Sindaco di Enna
<i>Liborio Gulino</i>	Presidente della Camera di Commercio di Enna
<i>Santo di Bella</i>	Segretario Generale della Camera di Commercio di Enna
<i>Francesca Abate</i>	Dirigente ISTAT - Sede Territoriale per la Sicilia

---

Il presente lavoro è stato realizzato nell'ambito di una Convenzione siglata tra gli enti rappresentati nel Gruppo Permanente di Lavoro presso la Prefettura di Enna Ufficio Territoriale del Governo (Direttiva COMSTAT n. 5 del 15 ottobre 1991).

Ultimo anno di riferimento della maggior parte dei dati contenuti nel volume è il 2009.

# INDICE GENERALE

Presentazione	V
Introduzione	VII
Indice analitico	9
Avvertenze	13
Il profilo economico e sociale della provincia di Enna	15
Capitolo 1 - Territorio e ambiente	43
Capitolo 2 - Soggetti e società	51
Capitolo 3 - Istruzione e cultura	69
Capitolo 4 - Condizioni di salute e previdenza sociale	85
Capitolo 5 - Lavoro e reddito	95
Capitolo 6 - Sistema produttivo e servizi al turismo	105
Capitolo 7 - Sicurezza dei cittadini	131
Capitolo 8 - Aspetti macroeconomici e finanziari	141
Schede di Metadati	151
Glossario	187

La Moderna Edizione  
di **La Moderna soc. coop.**  
Via Roma, 115 - 94100 Enna  
Tel./fax 0935 502285 - Tel. 0935 577749  
e-mail: info@lamodernaenna.it

© Copyright, 2011  
Provincia Regionale di Enna  
Settore IV - *Lavoro e Sviluppo Economico*  
Servizio IV.I - *Programmazione Economico - Sociale*

ISBN: 978-88-95693-39 - 2

*È vietata la riproduzione, anche parziale o ad uso interno o didattico, con qualsiasi mezzo effettuata, compresa la fotocopia, non autorizzata. Per legge la fotocopia è lecita solo per uso personale purché non danneggi l'autore.*

# PRESENTAZIONE

Il progetto che ha condotto alla realizzazione di questa pubblicazione è nato dall'avvertita e condivisa necessità di dar vita ad un qualificato strumento di analisi statistica territoriale della Provincia di Enna; ciò nella piena consapevolezza del ruolo strategico che l'informazione statistica assolve in chiave di conoscenza per le decisioni di policy, in particolare di quelle orientate allo sviluppo del contesto territoriale di riferimento.

Da qui la scelta, maturata nel 2009, di stipulare una Convenzione tra Prefettura, Provincia regionale, Comune capoluogo, Camera di Commercio e Istat, cioè delle istituzioni facenti parte del Gruppo di Lavoro Permanente istituito nell'ambito dell'Ufficio Territoriale del Governo ai sensi della Direttiva COMSTAT n. 5 del 15 ottobre 1991. Mettendo a fattor comune i rispettivi ambiti di competenza, i rappresentanti del Gruppo di lavoro hanno reso possibile la realizzazione della pubblicazione "Enna in cifre". Si è così realizzata una collaborazione interistituzionale - proficua e sinergica - che ha consentito di effettuare l'analisi statistica dei principali aspetti socio-economici della provincia di Enna, valorizzando gli elementi informativi disponibili presso ciascun ente aderente alla Convenzione.

"Enna in cifre" consultabile anche sui siti internet degli Enti promotori dell'iniziativa - è una pubblicazione divulgativa, di dati inediti o poco noti, elaborata su basi scientifiche. Il volume, articolato in otto capitoli tematici, descrive - in un contesto organico e omogeneo - la realtà dei comuni della provincia di Enna, mediante oltre 500 tra variabili e indicatori, accompagnati dai rispettivi tassi di variazione (per i valori assoluti) e dalle differenze (per gli indicatori) nell'arco dell'ultimo quinquennio, così da fornire informazioni anche sulla dinamica dei fenomeni oggetto di studio.

I dati statistici riportati per i diversi comuni sono presentati sulla base del raggruppamento degli stessi per fascia di ampiezza demografica, al fine di rendere comparabili le informazioni anche per analisi di benchmarking e di contesto. All'interno di ciascuna area tematica, gli indicatori comunali sono stati scelti in ragione sia della disponibilità dei dati riferibili a tale dettaglio territoriale che della loro significatività, mentre a livello provinciale è stato selezionato un sottoinsieme di dati e/o indicatori in grado di fornire una descrizione dei principali fenomeni rappresentativi dell'area considerata. Una scelta di metodo, questa, fatta in funzione dell'obiettivo principale di focalizzare l'attenzione sulla descrizione delle realtà comunali della provincia ennese. Laddove i dati non sono disponibili (per mancanza di rilevazioni o a causa di dati acquisibili solo a un livello territoriale superiore) è stata utilizzata la disaggregazione provinciale per completare il quadro informativo statistico a livello territoriale.

“Enna in cifre” è uno strumento utile alla comprensione del territorio, della sua struttura, dell'evoluzione del tessuto sociale e del sistema economico, che certamente può offrire importanti spunti di riflessione, anche in funzione della futura programmazione di strategie e interventi operativi da promuovere nel contesto locale. L'auspicio, quindi, è che le numerose informazioni raccolte, elaborate e presentate in questo volume, possano costituire una risorsa preziosa per l'attività degli Enti locali, della Pubblica Amministrazione in genere e di tutti coloro che spendono quotidianamente il proprio impegno nella realtà economica, produttiva e sociale della provincia di Enna.

Per i risultati ottenuti, un ringraziamento speciale va rivolto all'Istat, il cui prezioso lavoro di coordinamento e di indirizzo metodologico ha consentito di ottenere un rapporto statistico accurato e originale, uno strumento necessario per un territorio che aspira ad avere una profonda conoscenza di sé per pianificare azioni di valorizzazione delle proprie ricchezze e potenzialità.

Il Prefetto di Enna  
*Clara Minerva*

Il Presidente della  
Provincia Regionale di Enna  
*Giuseppe Monaco*

Il Sindaco del  
Comune di Enna  
*Paolo Garofalo*

Il Presidente della  
C.C.I.A.A.  
*Liborio Gulino*

Il Presidente  
dell'ISTAT  
*Enrico Giovannini*

# INTRODUZIONE

VII

Come indicato nella presentazione, la collaborazione interistituzionale che ha consentito la predisposizione e l'analisi delle numerose, significative informazioni che sono state raccolte e analizzate attraverso il volume "Enna in cifre" è stata resa possibile in virtù di una Convenzione siglata nel 2009 tra le amministrazioni componenti il Gruppo di lavoro permanente presso la Prefettura di Enna. Il Gruppo è stato istituito in applicazione della Direttiva COMSTAT n.5 del 15 ottobre 1991, la quale prevede che *"presso ciascuna prefettura è costituito, a norma dell'art. 3 comma 4, del decreto legislativo 322/89, un ufficio di statistica che assicura anche (...) il coordinamento, il collegamento e l'interconnessione a livello provinciale di tutte le fonti pubbliche preposte alla raccolta ed alla elaborazione dei dati statistici, come individuate dall'ISTAT. Per l'esercizio di tali funzioni, presso l'ufficio di statistica delle prefetture, dovrà essere costituito un gruppo di lavoro permanente con compiti di consulenza e supporto tecnico, composto dal responsabile dell'ufficio di statistica della prefettura da rappresentanti dell'ISTAT, degli uffici di statistica della provincia, della camera di commercio, del comune capoluogo (...)".*

Presso molte Prefetture, anche se non in tutte, è stato dato seguito alle prescrizioni citate ma certamente in pochi casi il gruppo di lavoro istituito è stato un reale punto di riferimento per la funzione statistica nel territorio provinciale. Pochi sono stati i casi in cui il gruppo di lavoro si è atteggiato in modo propositivo promuovendo iniziative capaci di generare prodotti utili per la conoscenza del territorio e capaci di sviluppare sinergie fra gli attori istituzionali in esso rappresentati.

Questo è il caso del Gruppo di lavoro presso la Prefettura di Enna e, a mio modo di vedere, è un esempio particolarmente significativo per mostrare a tutti i soggetti del Sistema statistico nazionale e agli organi di governo, a qualunque livello di responsabilità territoriale siano essi collocati, come sia possibile conseguire risultati di grande spessore nel campo dell'informazione statistica quando ci si mette nell'ottica di lavorare in squadra, ciascuno per le proprie competenze ma con una prospettiva salda di cooperazione.

Nell'epoca di internet, quando lo stesso Codice dell'amministrazione digitale (di recente riformato con il decreto legislativo 30 dicembre 2010, n. 235) mette in primo piano la responsabilità delle Pubbliche Amministrazioni nell'aggiornare, divulgare e permettere la valorizzazione dei dati pubblici secondo principi di *open government*, l'interazione fra le istituzioni pubbliche e lo sviluppo di pratiche cooperative è un imperativo. "Enna in cifre" nasce come un prodotto da questo punto di vista tradizionale ma, ed è questo a mio parere che conta, rappresenta il luogo intorno al quale si sono cimentati con spirito appunto cooperativo esperti di enti e amministrazioni diversi, con competenze differenti, ma tutti impegnati a trovare le necessarie sinergie e aperti alla "contaminazione" culturale. Il passo successivo dovrà consistere nella trasformazione di questa esperienza facendone tesoro - in un prodotto ancora più evoluto e accattivante, fondato sull'uso intensivo delle nuove tecnologie informatiche, che oggi consentono l'interconnessione in tempo reale e la



realizzazione “*run time*” di prodotti informativi estratti da basi dati residenti in luoghi fisici diversi, fruibili gratuitamente dall'utente. Con costi di produzione minimi e con un valore aggiunto generato dall'integrazione e dalla simultaneità di fruizione di dimensioni assolutamente inedite.

Come detto nella presentazione, ai sensi della direttiva Comstat n. 1 del 15 ottobre 1991, il compito fondamentale di ogni ufficio di statistica consiste nel “promuovere e realizzare la rilevazione, l'elaborazione, la diffusione e l'archiviazione di dati statistici che interessano l'amministrazione di appartenenza nell'ambito del Programma statistico nazionale”. La stessa direttiva aggiunge, come compito di rango non certo inferiore, l'attuazione e gestione dell'interconnessione ed il collegamento dei sistemi informativi statistici dell'amministrazione di appartenenza con il Sistema statistico nazionale. Tale *mission* è stata tenuta ben presente dagli autori di “Enna in cifre”, i quali ci consegnano un prodotto che consente di guardare con un po' più di ottimismo al prossimo futuro. I risultati presentati in questo volume segnano infatti l'inizio di un percorso, certo non semplice ma di grande interesse comune, per il lancio di una strategia per la diffusione della cultura statistica a più livelli: essa dovrà progressivamente permeare, in primo luogo, l'azione programmatica delle amministrazioni ma dovrà sempre più coinvolgere i cittadini-utenti, portatori di diritti primari all'informazione e alla conoscenza. Una conoscenza che, per l'appunto, deve essere sempre più accessibile, pertinente e rilevante per le decisioni degli amministratori e della società civile. L'Istat è impegnato in un uno sforzo senza precedenti in tale direzione e ritiene di poter chiedere analogo impegno a tutti i soggetti del Sistema statistico nazionale, nella consapevolezza che il processo di decentramento in atto e l'innovazione tecnologica in continuo sviluppo possono rappresentare i due ingredienti essenziali di una nuova stagione. Una stagione di crescita dell'informazione statistica a sostegno dell'analisi dei fenomeni, su base nazionale e locale, e della conseguente individuazione delle politiche realmente utili per lo sviluppo economico, la coesione sociale, la sostenibilità ambientale nei territori.

Per questo “Enna in cifre” concentra la sua attenzione su alcuni filoni che attengono alla struttura e alla dinamica socio economica nella provincia di Enna, utilizzando anche dati statistici finora non divulgati per scendere in analisi a livello territoriale molto spinto. Con presentazioni che spaziano dai confronti interprovinciali a quelli comunali per fasce di ampiezza demografica e la possibilità, attraverso l'analisi comparativa, di ricavare importanti indicazioni sulle principali criticità o sulle opportunità su cui concentrare l'attenzione per prospettare interventi di policy mirati.

In definitiva siamo davvero in presenza di una buona pratica che però, se vogliamo valorizzare in tutte le sue potenzialità, va - a mio parere - intesa come un punto di avvio: è necessario essere ambiziosi e proprio il risultato ottenuto deve spingere le amministrazioni che hanno concorso al suo conseguimento a rilanciare per realizzare, nel prossimo futuro, prodotti ancora più attraenti e innovativi di quanto già non sia “Enna in cifre” di oggi.

*Raffaele Malizia*

Istat - Direzione Centrale per lo Sviluppo e il coordinamento  
del Sistan e della Rete territoriale.

# INDICE ANALITICO

## Il profilo economico e sociale della provincia di Enna

15

## Capitolo 1 - Territorio e ambiente

43

- Tavola 1.1 Uso del territorio
- Tavola 1.2 Pressione sul sistema ambiente
- Tavola 1.3 Indicatori ambientali urbani: acqua, trasporti, energia
- Tavola 1.4 Indicatori ambientali urbani: aria, rifiuti, verde urbano
- Tavola 1.5 Rifiuti urbani: produzione per modalità di raccolta
- Tavola 1.6 Raccolta differenziata per tipologia
- Tavola 1.7 Indicatori sui rifiuti urbani prodotti

## Capitolo 2 - Soggetti e società

51

- Tavola 2.1 Caratteri della popolazione residente
- Tavola 2.2 Caratteri della popolazione residente nel tempo
- Tavola 2.3 Bilancio demografico
- Tavola 2.4 Bilancio demografico (tassi di variazione medi annui)
- Tavola 2.5 Bilancio della popolazione straniera
- Tavola 2.6 Bilancio della popolazione straniera (tassi di variazione medi annui)
- Tavola 2.7 Indicatori di struttura demografica
- Tavola 2.8 Indicatori di struttura demografica (differenze)
- Tavola 2.9 Indicatori demografici: fecondità e crescita della popolazione
- Tavola 2.10 Indicatori demografici: fecondità e crescita della popolazione (differenze)
- Tavola 2.11 Indicatori demografici: eventi naturali e nuzialità
- Tavola 2.12 Indicatori demografici: eventi naturali e nuzialità (differenze)
- Tavola 2.13 Tasso di migratorietà per titolo di studio
- Tavola 2.14 Indicatori demografici: eventi naturali e speranza di vita alla nascita
- Tavola 2.15 La presenza straniera: permessi di soggiorno dei cittadini extracomunitari
- Tavola 2.16 Rimesse dei cittadini extracomunitari all'estero

**Capitolo 3 - Istruzione e cultura**

69

- Tavola 3.1 Bambini nella scuola dell'infanzia
- Tavola 3.2 Studenti per tipologia di scuola
- Tavola 3.3 Indicatori sulle strutture scolastiche
- Tavola 3.3 segue - Indicatori sulle strutture scolastiche
- Tavola 3.4 Dispersione scolastica nelle scuole secondarie di I e II grado
- Tavola 3.5 Risultati scolastici nelle scuole secondarie di I e II grado
- Tavola 3.6 Risultati scolastici nelle scuole secondarie di II grado
- Tavola 3.7 Studenti universitari: gli iscritti per corso di laurea nell'ateneo di Enna
- Tavola 3.8 Corsi di laurea: i laureati
- Tavola 3.9 Età dei laureati
- Tavola 3.10 Mobilità dei laureati siciliani
- Tavola 3.11 Personale docente
- Tavola 3.12 Attività di spettacolo: consistenza e spesa sostenuta
- Tavola 3.13 Manifestazioni culturali
- Tavola 3.14 Incidenza delle manifestazioni culturali

**Capitolo 4 - Condizioni di salute e previdenza sociale**

85

- Tavola 4.1 Salute pubblica
- Tavola 4.2 Salute pubblica (tassi di variazione medi annui)
- Tavola 4.3 Utilizzo delle strutture sanitarie
- Tavola 4.4 Utilizzo delle strutture sanitarie (differenze)
- Tavola 4.5 Stato di salute dei cittadini
- Tavola 4.6 Pensioni e relativo importo
- Tavola 4.6 segue - Pensioni e relativo importo
- Tavola 4.7 Pensioni e relativo importo per comparto
- Tavola 4.8 Pensioni e relativo importo per comparto (tassi di variazione medi annui)

- Tavola 5.1 Occupazione nei settori di attività economica
- Tavola 5.1 segue - Occupazione nei settori di attività economica
- Tavola 5.2 Partecipazione al mercato del lavoro
- Tavola 5.3 Indicatori del mercato del lavoro
- Tavola 5.4 Accesso al lavoro
- Tavola 5.5 Cassa integrazione guadagni: ore autorizzate
- Tavola 5.6 Cassa integrazione guadagni: ore autorizzate per interventi ordinari e straordinari
- Tavola 5.7 Lavoratori domestici e socialmente utili

- Tavola 6.1 Imprese registrate
- Tavola 6.2 Imprese registrate (tassi di variazione medi annui)
- Tavola 6.3 Imprese artigiane registrate
- Tavola 6.4 Presenza femminile nelle imprese
- Tavola 6.5 Presenza femminile nelle imprese (tassi di variazione medi annui)
- Tavola 6.6 Commercio al dettaglio e all'ingrosso
- Tavola 6.7 Imprenditorialità e demografia di impresa
- Tavola 6.8 Ipermercati: consistenza e dimensione
- Tavola 6.9 Supermercati alimentari: consistenza e dimensione
- Tavola 6.10 Minimercati alimentari: consistenza e dimensione
- Tavola 6.11 Dimensione occupazionale nei supermercati alimentari e nei minimercati
- Tavola 6.12 Movimento dei clienti negli esercizi ricettivi
- Tavola 6.13 Movimento dei clienti negli esercizi ricettivi nell'area ennese
- Tavola 6.14 Capacità degli esercizi ricettivi
- Tavola 6.15 Capacità degli esercizi ricettivi (tassi di variazione medi annui)
- Tavola 6.16 Agriturismo: aziende autorizzate
- Tavola 6.17 Consistenza delle aziende agrituristiche con alloggio
- Tavola 6.18 Capacità ricettiva degli alloggi nelle aziende agrituristiche
- Tavola 6.19 Consistenza delle aziende agrituristiche con ristorazione
- Tavola 6.20 Capacità ricettiva della ristorazione nelle aziende agrituristiche
- Tavola 6.21 Principali coltivazioni: superficie e produzione

**Capitolo 7 - Sicurezza dei cittadini**

131

- Tavola 7.1 Fallimenti e caratteristiche delle imprese
- Tavola 7.2 Protesti
- Tavola 7.3 Separazioni: indicatori per rito
- Tavola 7.4 Separazioni: provvedimenti economici e affidamento
- Tavola 7.5 Divorzi: indicatori per rito
- Tavola 7.6 Divorzi: provvedimenti economici e affidamento
- Tavola 7.7 Criminalità: delitti e persone denunciate
- Tavola 7.8 Criminalità minorile
- Tavola 7.9 Sicurezza sulla strada e sul lavoro

**Capitolo 8 - Aspetti macroeconomici e finanziari**

141

- Tavola 8.1 Valore aggiunto ai prezzi base
- Tavola 8.2 Valore aggiunto ai prezzi base per unità di lavoro
- Tavola 8.3 Importazioni per categoria merceologica
- Tavola 8.4 Esportazioni per categoria merceologica
- Tavola 8.5 Benessere economico
- Tavola 8.6 Credito bancario
- Tavola 8.7 Percettori per classe di reddito
- Tavola 8.8 Il mercato finanziario e immobiliare
- Tavola 8.9 La gestione finanziaria delle amministrazioni comunali

# AVVERTENZE

Nelle tabelle statistiche sono stati adottati i seguenti segni convenzionali:

- (-) quando il fenomeno non esiste o quando il fenomeno esiste e viene rilevato, ma i casi non si sono verificati;
- (\*) quando i dati non sono divulgati per motivi di privacy.

13

## Note metodologiche

Le classi di ampiezza demografica utilizzate comprendono l'estremo inferiore ed escludono l'estremo superiore di ciascuna classe.

I comuni riportati nelle tavole del capitolo "Condizioni di salute e previdenza sociale" sono soltanto quelli in cui sono presenti gli istituti di cura.

I dati sul numero dei posti letto in day hospital si riferiscono esclusivamente agli istituti di cura pubblici in quanto le strutture private non forniscono questa informazione.

Nel capitolo "Sicurezza dei cittadini" i dati relativi ai protesti sono attinti da una nuova banca dati sottoposta a regole di alimentazione e di integrazione distinte da quella precedente, in seguito all'entrata in vigore del regolamento emanato con decreto n. 316 del 09/08/00 e legge numero 235 del 18/8/2000. Pertanto, i dati classificati per distretto di corte di appello considerano il distretto della provincia di levata dell'effetto; i dati classificati per territorio amministrativo (province, regioni, ripartizioni geografiche) considerano la provincia della camera di commercio che iscrive l'effetto nel registro.

Le domande di separazione e di divorzio si riferiscono ai procedimenti iscritti (al netto di quelli provenienti da altro rito) derivanti dall'indagine 'Movimento dei procedimenti civili presso i tribunali', condotta dal Ministero della giustizia con il modello M.213U.

I delitti sono imputati al territorio nel quale viene commesso lo stesso per quanto riguarda le ripartizioni amministrative; invece con riferimento alle ripartizioni giudiziarie, il territorio è quello dell'ufficio dove ha inizio l'azione penale.

Gli infortuni sul lavoro non attribuibili a una sezione di attività economica (attribuzione assente o errata), sono stati riproporzionati in relazione ai pesi (frequenze) delle modalità presenti.

Gli addetti alle unità locali delle aziende del settore Servizi non includono le seguenti sezioni delle attività economiche in quanto non comprese nel campo di osservazione dell'archivio ASIA: L (Amministrazione pubblica); P (Attività svolte da famiglie e convivenze); Q (Organizzazioni ed organismi extraterritoriali).

Nel capitolo “Aspetti macroeconomici e finanziari”, con riferimento agli indicatori sul flusso creditizio si segnala che nei comuni nei quali sono presenti meno di tre sportelli bancari non è stato possibile calcolare gli indicatori in quanto, in questi casi, la Banca d'Italia, per motivi legati alla privacy, non divulga i dati sull'ammontare degli impieghi e dei depositi.

Il Numero delle transazioni normalizzate (NTN), relative al mercato immobiliare, è da intendersi al netto del numero di transazioni dovute alla cartolarizzazione degli immobili dello stato, tramite la società Scip.

Le compravendite dei diritti di proprietà sono "contate" relativamente a ciascuna unità immobiliare tenendo conto della quota di proprietà oggetto di transazione; ciò significa che, se di una unità immobiliare è comprata o venduta una frazione di quota di proprietà, per esempio il 50%, essa non è contata come una transazione, ma come 0,5 transazioni.

# IL PROFILO ECONOMICO E SOCIALE DELLA PROVINCIA DI ENNA<sup>1</sup>

## PREMESSA

15

Le analisi del territorio a fini statistici richiedono una base di riferimento che solitamente è rappresentata dalle unità amministrative: regioni, province e comuni. Queste entità, in particolare a livello comunale, sono soggette a variazioni nel tempo riguardo i confini del proprio territorio di competenza e la denominazione. Pertanto, si possono verificare casi di cessione e/o acquisizione di porzioni di territorio tra comuni contigui e casi di soppressione e costituzione di nuovi comuni.

Nell'analisi socio economica della provincia di Enna si è scelto di privilegiare la dimensione comunale ai fini descrittivi dell'analisi; quindi, la maggior parte delle variabili e degli indicatori riportati nel volume sono presentati al massimo livello di disaggregazione territoriale, ad eccezione di quei fenomeni per i quali non esistono, perché non rilevati, o non sono disponibili le informazioni statistiche così disaggregate. Tuttavia, per completare il quadro informativo statistico della provincia sono state selezionate, per quei fenomeni, le principali variabili e/o indicatori a livello provinciale.

In questo capitolo si intende presentare nella prima parte l'articolazione del territorio ennese anche in quelle partizioni di natura non amministrativa ma di tipo funzionale, ossia legate all'applicazione di provvedimenti normativi (uffici periferici della Pubblica amministrazione) o derivanti dall'applicazione di metodologie statistiche quali i sistemi locali del lavoro. L'unità territoriale minima di riferimento è il comune; le articolazioni territoriali funzionali e statistiche sono ottenute dall'unione di intere zone comunali. I cartogrammi riportati alla fine del capitolo ne consentono l'illustrazione.

Sono escluse dalla presentazione invece tutte quelle partizioni funzionali che coincidono con la provincia (es. ASP, Usp) o che non sono presenti nella provincia di Enna (es. aree metropolitane) o che fanno parte di un'entità più ampia quale la regione.

Nella seconda parte del capitolo si descrivono le principali caratteristiche ambientali, sociali ed economiche della realtà ennese mediante alcuni degli indicatori riportati nella sezione centrale del presente volume (tavole statistiche).

Il volume si articola, pertanto in tre parti. La prima, di cui è parte integrante la presente analisi del profilo ambientale, sociale ed economico della provincia di Enna; la seconda parte, il "cuore" del progetto di lavoro ossia le tavole statistiche suddivise per aggregazioni di settore, in cui sono riportate numerose variabili e indicatori principalmente su base comunale e in maniera marginale a livello provinciale.

Nella parte finale del volume, infine, sono rese disponibili le schede di metadati per capitolo e il glossario. Le prime racchiudono il patrimonio informativo statistico raccolto con riferimento ai soli indicatori e non già alle singole variabili, le definizioni degli indicatori e le svariate fonti utilizzate, in prevalenza del Sistema Statistico Nazionale. Nel glossario si riportano le definizioni degli aggregati più significativi.

<sup>1</sup> Il capitolo è stato redatto dalla dott.ssa Donatella Cangialosi (ISTAT).



## CARATTERISTICHE DEL TERRITORIO

### *Le infrastrutture*

La provincia di Enna è posizionata nel cuore della Sicilia e il suo capoluogo è stato individuato proprio come il centro geografico dell'isola; pur non avendo sbocco sul mare è dotata di un ricco patrimonio naturale. Si estende in 2.562 kmq (il 10 % della superficie regionale), la quinta provincia siciliana in termini di estensione territoriale e la nona in termini di abitanti. Nel territorio provinciale sono presenti otto laghi, tra cui il lago Pozzillo vicino Ragalbuto che rappresenta il maggiore bacino dell'isola e il lago Pergusa vicino Enna, unico lago naturale della Sicilia e sede di una riserva naturale.

Sono di rilievo due siti archeologici: l'antica città di Morgantina nel comune di Aidone risalente al III a.C. e la Villa Romana del Casale a Piazza Armerina, inserita nel 1997 dall'UNESCO tra i patrimoni dell'umanità per la sua rilevanza architettonica e artistica.

La provincia di Enna, collocandosi fisicamente al centro dell'Isola, rappresenta un importante collegamento viario tra tre grandi zone della Sicilia: la parte orientale, quella centrale e quella nord-occidentale. E' attraversata dalla rete autostradale che collega direttamente due grandi comuni della regione, Palermo a Catania e che allo stesso tempo facilita gli spostamenti tra più comuni della provincia mediante i cinque svincoli di cui è dotata. In questa rete si innestano diverse strade statali che collegano i comuni più grandi soprattutto verso il comune capoluogo e una rete capillare di strade provinciali che estendendosi per oltre 1.500 km garantiscono la viabilità locale.

La rete ferroviaria attraversa la provincia da ovest a est che ha come punto intermedio la stazione del Dittaino che svolge oggi un consistente servizio merci a supporto dell'Area di Sviluppo Industriale di Dittaino (ASI), conosciuta anche come "Polo Industriale di Enna". Si trovano, inoltre, alcuni tratti ferroviari ad oggi dismessi.

Le infrastrutture per il trasporto aereo comprendono oltre agli eliporti presenti negli ospedali, nelle sedi per la pubblica sicurezza e nell'autodromo di Pergusa anche un idroscalo di recente attivazione (2007) presso il lago Nicoletti vicino Enna.

### *Caratteristiche fisiche*

E' costituita da 20 comuni che si estendono territorialmente dalla collina interna alla montagna interna in base al sistema circoscrizionale statistico del 1958 con il quale si ripartisce l'intero territorio nazionale per zone altimetriche (montagna, collina e pianura, classificate a loro volta in interne e litoranee) individuate in base alle caratteristiche fisiche e agrologiche dei comuni. Nella classificazione per zona altimetrica occorre tenere conto che spesso i comuni, in generale, si estendono territorialmente dalla montagna alla collina o dalla collina alla pianura coprendo, talvolta, anche tutte e tre le zone altimetriche. Pertanto, per motivi di carattere tecnico e amministrativo è stato adottato il criterio dell'inscindibilità del territorio con la relativa norma di attribuire l'intero territorio comunale ad una sola zona altimetrica secondo le caratteristiche fisiche e l'utilizzazione agraria prevalente<sup>2</sup>.

Risulta che l'80% del territorio ennese è classificato, sia come numero di comuni sia come superficie, come "collina interna" e il restante 20% appartiene alla "montagna interna" (i comuni di Cerami, Nicosia, Sperlinga e Troina) (cart. 1). La distribuzione della popolazione per

zona altimetrica evidenzia che, nei quattro comuni classificati come zona di montagna, risiede il 16% della popolazione di cui la metà abita a Nicosia.

Tenendo conto della soglia massima di dimensione demografica all'interno della provincia ossia del comune più popolato (il comune capoluogo), è stata effettuata una classificazione dei comuni in base all'ampiezza demografica, con la quale sono state individuate tre classi di ampiezza (cart.2). Il primo gruppo "fino a 5.000 abitanti" comprende cinque comuni (il 25% del totale) abitati da appena l'8,4% delle persone complessivamente residenti nell'intera provincia. Un secondo gruppo "da 5.000 a 10.000 abitanti" riunisce dieci comuni (il 50% del totale) in cui risiede il 39,3% degli abitanti. Infine, il terzo gruppo costituito da comuni di più grande dimensione "da 10.000 a 30.000 abitanti" ne raggruppa soltanto cinque (il 25% del totale) ma dove vive la metà dell'intera popolazione ennese (fig.1.1).

All'interno del volume i dati e gli indicatori statistici riportati nelle tavole sono presentati in base a questo raggruppamento dei comuni per classe di ampiezza demografica, poiché rendono confrontabili le informazioni per territori omogenei e permettono analisi di benchmarking.

## **Le partizioni del territorio in unità di tipo non amministrativo**

Le unità funzionali prese in considerazione in questo capitolo riguardano gli ambiti amministrativi in cui viene "ritagliato" il territorio in base alle competenze specifiche e alle articolazioni degli enti centrali e periferici (tav. 1.1 e 1.2).

Figura 1.1  
Popolazione residente e superficie territoriale per classi di ampiezza demografica dei comuni (valori %)

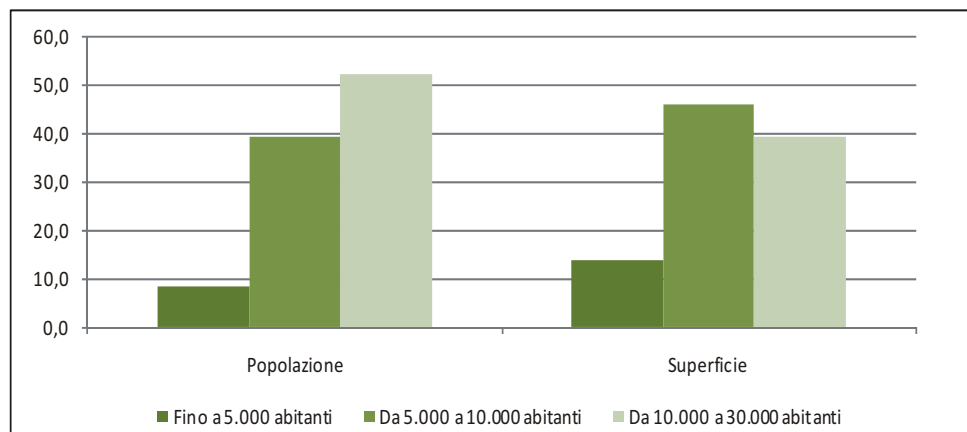

<sup>2</sup> Istat, Circostrizioni statistiche, 1958 (Metodi e norme, serie C, n.1), Roma

In particolare i Centri per l'impiego (Cpi) sono nati in sostituzione degli ex uffici di collocamento, soggetti ad una radicale riforma e al conseguente decreto legislativo 23 settembre 1997, n.469. Tale decreto ha demandato alle regioni il compito di disciplinare con proprie leggi l'organizzazione amministrativa e le modalità di svolgimento delle attività di programmazione, indirizzo e coordinamento del sistema regionale dei servizi pubblici per l'impiego. Alle province è assegnata la costituzione dei Cpi, distribuiti sulla base di bacini provinciali non superiori a 100 mila abitanti. Tra i compiti di ogni Cpi rientrano competenze esclusive in materia di collocamento, in particolare l'erogazione di servizi per l'ingresso nel mercato del lavoro di soggetti svantaggiati, per lo sviluppo del lavoro autonomo e la creazione di nuova impresa.

Gli Uffici locali delle Agenzie delle entrate rappresentano le strutture operative al servizio dei contribuenti, dipendono dalle Direzioni regionali in cui è articolata l'intera Agenzia. Svolgono anche rilevanti attività operative relative ai settori della gestione dei tributi, dell'accertamento e del contenzioso.

Il sistema giudiziario è articolato in corti d'appello che in Sicilia sono quattro che, a loro volta, sono articolate in circondari giudiziari ossia gli ambiti in cui operano i tribunali ordinari e le sezioni distaccate. La provincia di Enna dipende dalla corte d'appello di Caltanissetta strutturata in quattro tribunali, di cui due (Enna e Nicosia) con un circondario composto da comuni della provincia di Enna. In questo sistema sono incardinati gli uffici dei giudici di pace che esercitano le funzioni in un territorio che può comprendere uno o più comuni oppure può essere limitato ad una o più circoscrizioni dello stesso comune. Ad Enna sono presenti dodici uffici dei giudici di pace.

Di grande utilità per lo studio dei fenomeni economici e sociali sono, invece, i sistemi locali del lavoro ottenuti in seguito all'applicazione di una metodologia statistica ai flussi di pendolarismo casa-lavoro, rilevati in occasione del censimento generale della popolazione del 2001 (cart.3). Si ottengono, in tal modo, delle unità territoriali costituite da raggruppamenti di comuni contigui che, possono rappresentare realtà economiche e sociali differenti tra loro ma che individuano lo spazio geografico in cui si sviluppano le relazioni tra popolazione, imprese e istituzioni indipendentemente dal luogo di residenza degli operatori economici e sociali. Pertanto, i sistemi locali del lavoro consentono un superamento dei tradizionali confini amministrativi.

Tavola 1.1 - La partizione del territorio in unità funzionali e statistiche

Unità funzionali/statistiche	Numero	N. medio di comuni per unità
<i>Unità funzionali</i>		
Centri per l'impiego (2004)	4	1
Uffici locali dell'Agenzia delle entrate (2007)	2	10
Circoscrizioni turistiche (2010)	3	
Tribunali (2007)	2	10
Uffici del Giudice di pace (2007)	12	1,7
<i>Unità statistiche</i>		
Sistemi locali del lavoro (2001)	7	2,9
<i>Altre partizioni</i>		
Diocesi (2007)	3	6,7

Tavola 1.2 - Composizione delle unità funzionali e statistiche

Denominazione Unità	N. Comuni compresi	Comuni
<b>AREA ECONOMICA</b>		
<i>Centri per l'impiego</i>		
Enna	1	Enna
Leonforte	1	Leonforte
Nicosia	1	Nicosia
Piazza Armerina	1	Piazza Armerina
<i>Uffici locali dell'Agenzia delle entrate</i>		
Enna	10	Aidone Barrafranca Calascibetta Catenanuova Centuripe Enna Piazza Armerina Pietraperzia Valguarnera Caropepe Villarosa
Nicosia	10	Agira Assoro Cerami Gagliano Castelferrato Leonforte Nicosia Nissoria Regalbuto Sperlinga Troina
<i>Circoscrizioni turistiche</i>		
Enna	1	Enna
Piazza Armerina	1	Piazza Armerina
Altri comuni	18	Agira Aidone Assoro Barrafranca Calascibetta Catenanuova Centuripe Cerami Gagliano Castelferrato Leonforte Nicosia Nissoria Pietraperzia Regalbuto Sperlinga Valguarnera Caropepe Villarosa Troina

Tavola 1.2 (segue) - Composizione delle unità funzionali e statistiche

AREA GIUSTIZIA			
<i>Tribunali</i>			
<i>Corte d'appello: Caltanissetta</i>			
Enna	10	Aidone Barrafranca Calascibetta Catenanuova Centuripe	Enna Piazza Armerina Pietraperzia Valguarnera Caropepe Villarosa
Nicosia	10	Agira Assoro Cerami Gagliano Castelferrato Leonforte	Nicosia Nissoria Regalbuto Sperlinga Troina
<i>Uffici del Giudice di pace</i>			
Agira	2	Agira Gagliano Castelferrato	
Aidone	1	Aidone	
Barrafranca	2	Barrafranca Pietraperzia	
Centuripe	2	Catenanuova Centuripe	
Enna	2	Calascibetta Enna	
Leonforte	3	Assoro Leonforte Nissoria	
Nicosia	2	Nicosia Sperlinga	
Piazza armerina	1		
Regalbuto	1		
Troina	2	Cerami Troina	
Valguarnera	1		
Caropepe	1		
Villarosa	1		

## IL TERRITORIO E L'AMBIENTE

La distribuzione della densità abitativa mostra una certa eterogeneità territoriale, questo indicatore è utile nella determinazione dell'impatto esercitato dalla pressione antropica sull'ambiente. Nella provincia di Enna la densità di popolazione media nel 2009 è di 68 abitanti per kmq, valore molto al di sotto della media regionale pari a 196 abitanti per kmq. I comuni più densamente popolati sono Valguarnera Caropepe (894 abitanti per kmq), Catenanuova (456) e Barrafranca (243); questi comuni si estendono tuttavia su una superficie abbastanza limitata sulla quale insiste un numero elevato di persone. Il comune con la minore densità demografica è il comune di Cerami (23 abitanti per kmq) (cart.1.1).

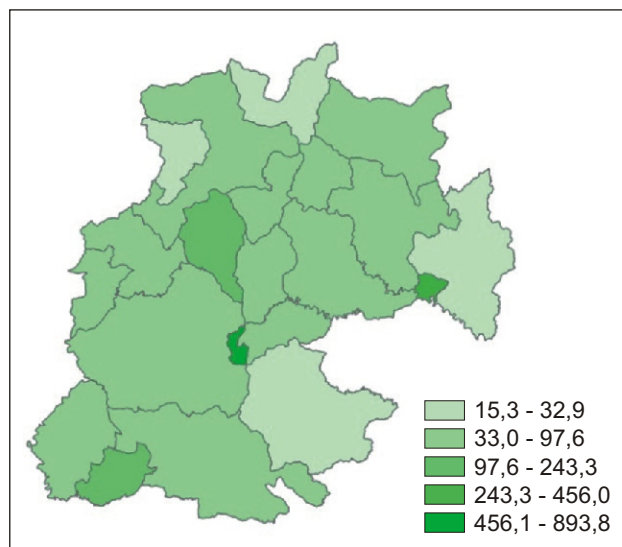

Cartogramma 1.1  
Densità abitativa per comune  
(1° gennaio 2010)

L'indice di ruralità evidenzia che il comune di Leonforte ha una superficie prevalentemente agricola (81,7% della superficie totale), seguito dal comune di Agira. Il comune meno "rurale" è quello di Centuripe con il 32% del territorio utilizzato a fini agricoli. Complessivamente la superficie della provincia è dedicata per quasi il 60% all'agricoltura, valore al di sopra della media regionale (50%) e dal confronto interprovinciale emerge un posizionamento al secondo posto, dopo la provincia di Ragusa, in termini di destinazione del suolo ad uso agricolo.

Il consumo di risorse energetiche nell'ambito dei trasporti comporta un forte impatto sull'ambiente a causa dell'emissione di sostanze nocive. Una tra le misure quantitative della mobilità sostenibile è rappresentata dal tasso di motorizzazione che sintetizza il rapporto tra il sistema della mobilità individuale e il sistema residenziale e infrastrutturale. Più elevato è il tasso, minore sarà la sostenibilità dello sviluppo. I valori più elevati dell'indicatore si

ricontrano nel comune di Enna (64 autovetture per 100 abitanti) e Piazza Armerina (62 autovetture per 100 abitanti); pur rimanendo l'indicatore a livello provinciale al di sotto della media regionale. Il confronto rispetto al tipo di emissione evidenzia una prevalenza delle autovetture a maggior consumo energetico (euro 0, 1 e 2) sia nella provincia sia nell'intera regione (36,5% Enna e 35,7 Sicilia) (fig.1.2).

Figura 1.2 Tasso di motorizzazione (valori %)

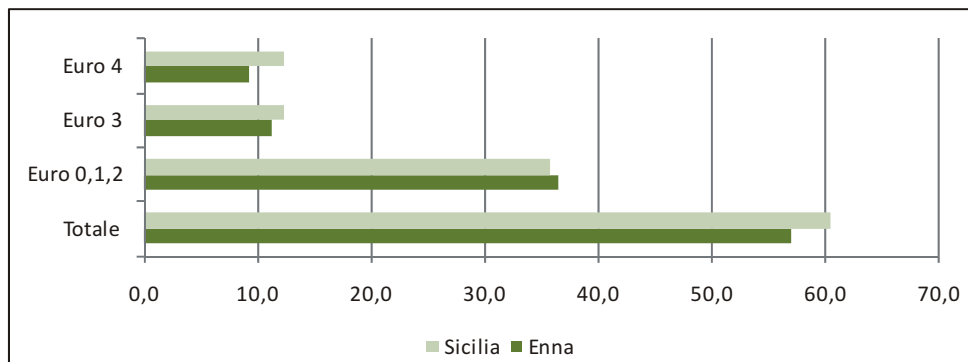

Anche la produzione dei rifiuti rappresenta un importante fattore di rischio per l'ambiente. La raccolta differenziata dei rifiuti facilita la fase dello smaltimento mediante l'invio mirato agli impianti di recupero e/o riciclaggio, ma ancor più efficace è la riduzione nella produzione dei rifiuti a monte. Ciò significa adottare le misure opportune per ridurre la produzione dei rifiuti e la loro pericolosità mediante politiche di progettazione ecologica dei prodotti che consentano di produrre "beni sostenibili". Nella provincia di Enna i rifiuti urbani raccolti per abitante nel 2008 sono 413,7 kg, la quantità prodotta più bassa tra le province siciliane e inferiore alla media regionale (526,1 kg); del totale prodotto, 19,9 kg sono raccolti in modo separato e la maggior parte (393,3 kg) sono indifferenziati.

I rifiuti urbani sono costituiti dai rifiuti domestici, compresi gli ingombranti, i rifiuti non pericolosi assimilati a quelli domestici per qualità e quantità (es. i rifiuti provenienti dagli esercizi commerciali), i rifiuti giacenti sulle strade, sulle aree pubbliche, e quelli provenienti da aree verdi e da attività cimiteriali.

La produzione totale dei rifiuti urbani si è ridotta del 3,5% nell'arco del quinquennio 2003-2008, in tendenza inversa all'intera regione in cui si registra una leggera crescita (0,6%); aumenta la raccolta differenziata (3,5%) anche se in misura minore rispetto alla regione nel suo complesso e alle altre province singolarmente. Infatti nella provincia di Enna solo il 4,8% dei rifiuti nel 2008 è raccolto in modo differenziato contro il 6,7% della regione.

L'indicatore sulla capacità di smaltimento, calcolato come rapporto percentuale tra la quantità smaltita dagli impianti presenti (se esistono) nella provincia e la produzione totale di rifiuti urbani, evidenzia che la discarica nella provincia di Enna smaltisce un po' meno (98,6%) rispetto alla sua capacità complessiva. Le province che, invece, smaltiscono più rifiuti rispetto a quelli prodotti e quindi ciò vuol dire che accolgono quantità provenienti da comuni di altre aree, sono la provincia di Agrigento (140,6%) e la provincia di Catania (118,5).

Figura 1.3 Capacità di smaltimento degli impianti (quota %)

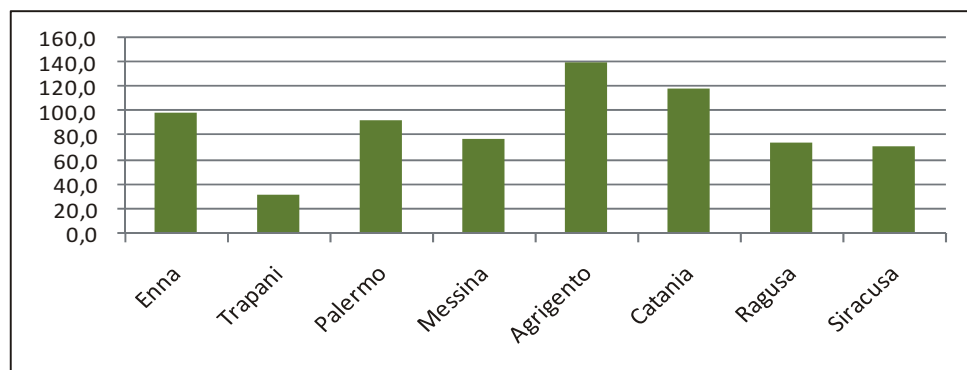

## I SOGGETTI E LA SOCIETÀ

La popolazione residente nella provincia di Enna nel 2009 ammonta a 173.009 abitanti, di cui il 52% donne e il 48% uomini. I comuni maggiormente abitati sono il comune capoluogo in cui risiede il 16% della popolazione ennese (pari a 27.963 abitanti) e Piazza Armerina (20.928 abitanti). Il comune più piccolo, invece, in termini demografici è il comune di Sperlinga (899 abitanti). Nel corso dell'ultimo quinquennio la dinamica della popolazione mostra un lieve calo (-0,2%) che si riflette equamente nella differenziazione di genere ma diversamente nella composizione per età. Infatti, i giovanissimi (0-14 anni) diminuiscono mediamente l'anno dell'1,5%, la popolazione da 15 a 64 anni mostra una sostanziale stabilità e gli anziani mostrano un ridottissimo calo medio l'anno (-0,1%). I comuni in cui si registra un calo della popolazione maggiore del dato provinciale sono Cerami (-1,3%) e Aidone (-1,2%). I comuni caratterizzati da segno positivo nella dinamica della popolazione sono Catenanuova (0,8%), Agira (0,4%), Piazza Armerina (0,2%), Nissoria e Barrafranca con lo 0,1%.

L'invecchiamento della popolazione è uno degli elementi sempre più caratterizzanti negli ultimi anni l'intero territorio nazionale. La riduzione dei giovani e l'incremento della popolazione in età anziana sono processi che si sono sviluppati parallelamente. L'indice di vecchiaia al 1° gennaio 2010 ha raggiunto il valore del 133,7% nella provincia di Enna, al di sopra della media regionale (120,2%). I comuni con un valore dell'indice più elevato sono Cerami (211%), Aidone (177,4%) e Troina (166%). Il comune con un valore più contenuto è Catenanuova (96,7%) che risulta essere l'unica area della provincia di Enna in cui i giovani sono più numerosi degli anziani (cart.1.2).



Cartogramma 1.2  
Indice di vecchiaia (1° gennaio 2010)

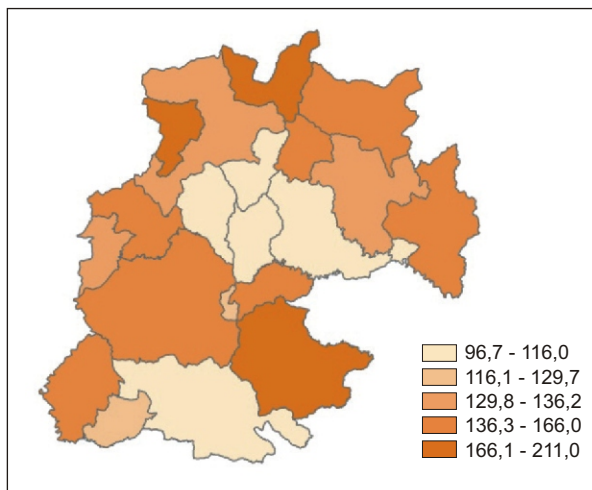

L'invecchiamento della popolazione, come molti fenomeni demografici, ha un andamento in lenta ma costante crescita nel tempo come mostra il tasso di variazione medio annuo che negli ultimi cinque anni registra un incremento di 9,3 punti percentuali a livello provinciale, con picchi del 32% nel comune di Aidone, 27,3% a Cerami e 26% a Enna; pur rimanendo più contenuta la crescita dell'indicatore nella provincia di Enna sia nel confronto interprovinciale sia in quello regionale.

Nell'ambito degli indicatori di struttura demografica di particolare interesse è anche l'indice di dipendenza che fornisce una misura del grado di dipendenza economico-sociale della generazione che si trova "fuori" dal mercato del lavoro e della generazione inserita attivamente nello stesso. Nella provincia di Enna tale indicatore assume il valore del 53,7% rivelando dunque uno squilibrio generazionale a sfavore della popolazione attiva (15-64 anni). I comuni con un carico strutturale più basso con valori inferiori al 50%, segno di una struttura generazionale più equilibrata a favore della popolazione in età lavorativa, sono Assoro (46,9%) e Catenuova (49,8). Nell'arco di un quinquennio l'indice di dipendenza è comunque diminuito mediamente del 2,3% l'anno nell'intera provincia.

La dinamica naturale della popolazione e quella migratoria confermano la tendenza alla diminuzione della popolazione residente nella provincia di Enna. In particolare il tasso di crescita naturale mostra valori positivi solo in alcuni comuni appartenenti alla fascia demografica da 5.000 a 10.000 abitanti (Catenanuova, Valguanera Caropepe, Regalbuto, Agira, Assoro). Il tasso di crescita migratorio presenta valori positivi nei piccoli comuni fino a 5.000 abitanti (Calascibetta, Nissoria, Sperlinga) e nel comune di Catenanuova, in cui le iscrizioni anagrafiche sono dunque maggiori delle cancellazioni. La variazione di popolazione a livello provinciale, negli ultimi cinque anni, è negativa con riferimento alla dinamica naturale (-0,6%) ma positiva per il movimento migratorio (2,9%).

Il tasso di nuzialità al 1° gennaio 2010 è pari 4,6 matrimoni ogni mille abitanti nella provincia di Enna rispetto al dato regionale di 4,8; i matrimoni civili rappresentano il 17% del totale dei

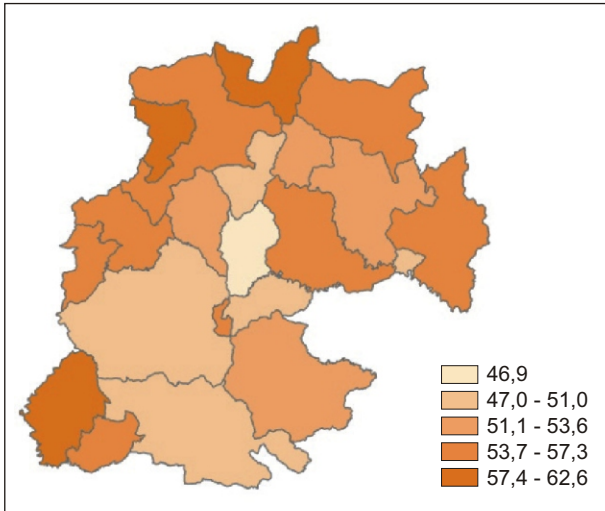

Cartogramma 1.3  
Indice di dipendenza  
(1° gennaio 2010)

matrimoni celebrati. Si riscontrano alcune differenze territoriali che evidenziano una maggiore propensione al matrimonio nei comuni di Cerami (6,1) e Piazza Armerina (6,0); la nuzialità più bassa caratterizza i piccoli comuni quali Sperlinga, Nissoria e Gagliano Castelferrato, influenzati dalla struttura per età della popolazione. Al di là delle divergenze territoriali si riscontra una tendenza alla diminuzione del numero di matrimoni (-0,2), benché inferiore alla media regionale (-0,7). Andamento opposto si registra, invece, nella percentuale di matrimoni civili che, nel quinquennio considerato, sono aumentati dell'1,1% la metà dell'incremento registrato complessivamente nella regione (2,2).

Tra gli indicatori demografici che consentono di avere anche una misura dello stato di sviluppo di un'area quale misura dello stato ambientale, sociale e sanitario in cui vive una popolazione, si individua la speranza di vita alla nascita. Tale indicatore misura il numero medio di anni che rimangono da vivere ad un neonato nell'ipotesi che i rischi di morte cui sarà sottoposto siano uguali a quelli rilevati nell'anno di riferimento. Nella provincia di Enna la speranza di vita alla nascita è di 78,1 per gli uomini e di 82,6 anni per le donne che, dunque, hanno mediamente 4,5 anni di vita in più; tali valori sono in linea con il dato regionale. Non si evidenziano differenze di rilievo a livello interprovinciale. Incrementi anche se contenuti si sono verificati nel livello dell'indicatore, anche per genere, legati ad un miglioramento di quei fattori sociali, sanitari che influenzano l'aspettativa di vita.

Uno sguardo ad alcuni indicatori che misurano il fenomeno dell'instabilità coniugale mostra che le separazioni concesse in Sicilia sono 230,8 per centomila coniugati nel 2007 e nel distretto di corte d'appello di Caltanissetta, da cui dipende giuridicamente la provincia di Enna, sono 169 il valore più basso nell'ambito dei quattro distretti esistenti nella regione; rispetto al 2003 sono 27 in più. I matrimoni durati meno di cinque anni e che si sono conclusi successivamente con un procedimento di separazione sono in Sicilia il 16% del totale delle separazioni e nel distretto di Caltanissetta di poco inferiore (14%).

I divorzi concessi ammontano a 127,1 ogni centomila coniugati a livello regionale; nella corte d'appello di Caltanissetta il dato è inferiore alla media regionale e pari a 104,8 con un

incremento di 54 rispetto al 2003. I divorzi che hanno stabilito la fine dei matrimoni durati meno di nove anni rappresentano in tale distretto il 18,5% del totale e in Sicilia complessivamente il 14%. I divorzi che hanno comportato l'affidamento di figli minori sono nel distretto nisseno il 54,1% valore abbastanza superiore al dato regionale (43,4%). Inoltre tra le procedure che hanno comportato un provvedimento economico, l'importo medio mensile è pari in Sicilia a 378 euro (piuttosto lontano dalla media nazionale pari a 575 euro), con delle differenze evidenti tra le quattro corti d'appello siciliane.

## L'ISTRUZIONE E IL LAVORO

### *Il sistema scolastico e universitario*

L'ordinamento scolastico italiano attualmente in vigore è organizzato su cinque livelli di istruzione: la scuola dell'infanzia, la scuola primaria, la scuola secondaria di I e II grado e l'istruzione terziaria, di cui il secondo e il terzo livello rappresentano la parte obbligatoria dell'istruzione.

Nell'anno scolastico 2007/2008 gli studenti delle scuole ennesi sono 30.444, di cui il 14,9% iscritto nella scuola dell'infanzia, il 31% frequenta la scuola primaria, il 20,1% la secondaria di I grado e il 34% la scuola secondaria di II grado. Il numero medio degli alunni per classe è pari a 20,2 bambini per sezione nella scuola dell'infanzia, e a 17,5 per classe nella scuola primaria. Nelle scuole secondarie l'indice di utilizzo si attesta a 19,3 e 19,8 studenti per classe rispettivamente nella scuola di I e di II grado, tutti valori al di sopra della media regionale. Nelle distribuzioni comunali emerge uno scostamento evidente dell'indice di utilizzo nel comune di Sperlinga rispetto al valore medio provinciale sia nella scuola primaria (8,8 alunni per classe) sia con riferimento alla scuola secondaria di I grado.

Il tasso di scolarità relativo alla scuola dell'infanzia e a quella primaria, nella provincia di Enna, è superiore alla media regionale e pari rispettivamente a 88,4% e 87,6%. La distribuzione per comune evidenzia valori superiori a 100 nei comuni di Cerami, Barrafranca, Centuripe e Troina e dunque, indici di un bacino di utenza effettiva superiore a quello potenziale, costituito dai bambini residenti delle fasce di età interessate nei comuni in cui sono presenti le scuole. Con riferimento all'istruzione secondaria si registra un valore del tasso di scolarità superiore al 100 per cento nella scuola di I grado, dovuto alle ripetenze e all'afflusso di studenti residenti in altri territori e di 97,6 in quella di II grado. In particolare si rilevano valori palesemente superiori a 100 dell'indicatore nella scuola secondaria di I grado in tutti i comuni della provincia con una popolazione compresa tra 10.000 e 30.000 abitanti, in cinque dei dieci comuni da 5.000 a 10.000 abitanti e in uno dei comuni più piccoli (Gagliano Castelferrato), imputabili in genere alla presenza in tali comuni delle scuole dell'ordine scolastico considerato che, pertanto, "attirano" il flusso da altri comuni. Per lo stesso motivo il tasso di scolarità relativo alla scuola di II grado è superiore a 100 nei comuni di Piazza Armerina (238,6%), Nicosia (145,5%), Enna (190,8) e Troina (101,8).

Cartogramma 1.4 Tasso di scolarità nella scuola primaria

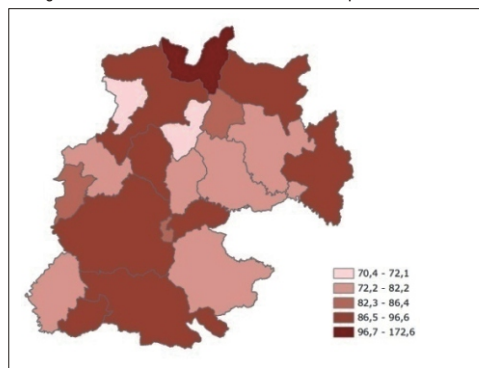

Cartogramma 1.5 Tasso di scolarità nella scuola secondaria di I grado

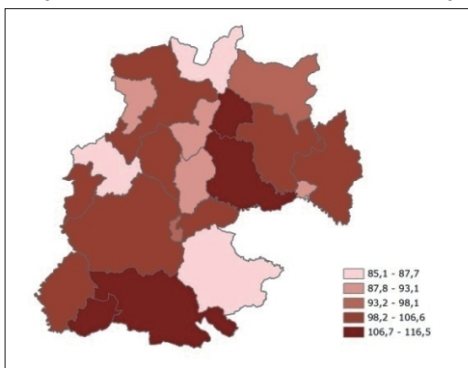

L'*abbandono* delle scuole secondarie è quasi inesistente in quelle di primo grado e molto basso nelle scuole di II grado, 1,7% a livello provinciale inferiore alla media regionale (2,4%). Esiste, tuttavia, una differenziazione a livello comunale in cui si riscontrano valori più elevati nei comuni di Aidone (16,7%), Centuripe (12,7%) e Valguarnera Caropepe (10,9%). La quota di giovani che interrompono la frequenza della scuola secondaria superiore si può considerare un utile indicatore di monitoraggio dell'efficacia degli interventi di policy nel settore dell'istruzione.

L'analisi degli esiti scolastici rivela nella scuola secondaria di II grado un tasso di non ammissione all'anno successivo pari al 14,5% di poco inferiore al valore regionale con "punte" del 40% a Gagliano Castelferrato e con valori tra il 20-25% nei comuni di Assoro, Regalbuto e Valguarnera Caropepe. Il superamento dell'anno di corso senza debiti è pari al 63,2% a livello provinciale; le migliori performance degli studenti in tal senso sono realizzate a Pietraperzia (100%) e Barrafranca (81,2%).

Il superamento dell'esame al terzo anno della scuola secondaria inferiore in base al profitto risulta moderatamente basso: infatti il 34,5% degli esaminati riporta il giudizio più basso consentito ("sufficiente") e il 22,7% si è licenziato con "ottimo", valori che si discostano dalla media regionale di circa tre punti percentuali in meno con riferimento al primo giudizio e in più rispetto al giudizio più alto.

Gli studenti che sono stati ammessi all'esame di diploma nelle scuole superiori è pari al 96,5% degli scrutinati; tra questi il 22,5% ha conseguito il massimo dei voti (100 e 100 e lode) e solo il 15,1% dei risultati mediamente brillanti (81-99).

L'istruzione terziaria comprende i corsi post secondari non universitari e i corsi universitari. La nuova organizzazione didattica entrata a regime dall'anno accademico 2001/2002 si compone di un primo ciclo di durata triennale, in seguito al quale si consegue un diploma di laurea di primo livello e di un secondo ciclo di durata biennale finalizzato al conseguimento di una laurea specialistica/magistrale. Per accedere ai corsi del secondo ciclo occorre aver conseguito una laurea o diploma universitario triennale. A tali corsi si affiancano i corsi di laurea a ciclo unico (Architettura, Giurisprudenza, Ingegneria edile, Farmacia, Veterinaria, Medicina e Odontoiatria) che rilasciano un titolo equipollente alla laurea specialistica/magistrale.

In Sicilia la formazione universitaria è offerta da quattro atenei di cui uno sito proprio ad Enna:

la Libera Università Kore di Enna (UKE), di recente istituzione (2004) e con validità giuridica da maggio 2005 ai fini di rilascio dei titoli accademici. L'Università di Enna vede le sue prime origini come frutto di un lavoro di promozione degli studi universitari svolto inizialmente dalla Provincia di Enna, dalla Camera di Commercio e dai principali Comuni della Sicilia centrale, che portò nel 1995 alla costituzione del Consorzio Ennese Universitario ed al decentramento ad Enna di numerosi corsi di laurea degli atenei di Palermo e di Catania. In seguito, nel 2003 è stata costituita la Fondazione per la Libera Università della Sicilia Centrale "Kore" che ha elaborato il progetto per la creazione dell'Università non statale UKE.

Gli studenti che nell'anno accademico 2009/2010 risultano iscritti nell'ateneo KORE di Enna sono 3.521, il 33% in più rispetto al 2005 e di cui in prevalenza donne (56,3%). La distribuzione per facoltà, rispetto all'offerta formativa dell'ateneo, evidenzia una netta prevalenza per gli studi umanistici e in particolare per la facoltà di "scienze della formazione" (quasi il 50%), seguita da "giurisprudenza" (23,6%); quest'ultima, insieme ad "ingegneria", sono le facoltà che registrano il maggior incremento in termini di iscrizioni.

Figura 1.4 Iscritti nell'ateneo KORE Enna



Figura 1.5 Laureati nell'ateneo KORE Enna



Nel 2009 i laureati nell'ateneo di Enna sono 411, un numero relativamente modesto essendo comunque tale ateneo di recente istituzione tanto che, prima del 2007 non ci sono laureati, e con una moderata flessione rispetto a due anni prima, periodo da cui si può effettivamente quantificare l'esito accademico finale. Il 73% dei laureati hanno conseguito tale titolo in seguito alla frequenza di un corso di laurea triennale, il 14,8% di un corso specialistico e il 12,2 di un corso di laurea magistrale a ciclo unico.

Più di un terzo degli studenti che conseguono un diploma di laurea ha meno di 25 anni. Una quota significativa (41%) ha, invece, più di 29 anni a differenza degli altri atenei siciliani in cui questa classe di età rappresenta una quota inferiore al 30% a Palermo e Messina e pari a circa il 35% nell'ateneo di Catania.

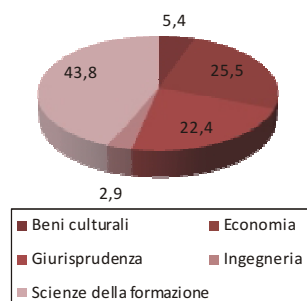
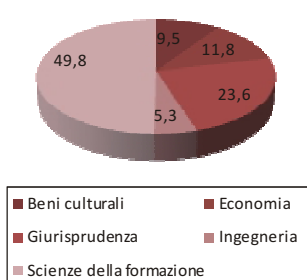
Analizzando i dati sulla mobilità dei laureati per provincia di residenza e con riferimento all'ateneo in cui viene conseguito il titolo di studio, emergono dati interessanti. Infatti, i laureati residenti nella provincia di Enna che nel 2009 hanno conseguito il titolo presso l'UKE sono appena il 16,3%, ben il 52% nell'ateneo di Catania e una quota certamente non trascurabile (16,1%) ha preferito atenei di altre regioni (fig. 1.5).

Di contro, esaminando i dati sulla mobilità dei laureati per ateneo e come variabile secondaria la provincia di residenza si osserva che, nell'UKE più del 40% dei laureati è residente nella provincia di Enna, il 16,5% proviene dalla provincia di Catania, quasi il 13% parimenti da Caltanissetta e da Palermo. Dalle rimanenti province arriva a conseguire il titolo una quota inferiore al 6% per ciascuna.

Figura 1.6 Mobilità universitaria: laureati per ateneo residenti nella provincia di Enna

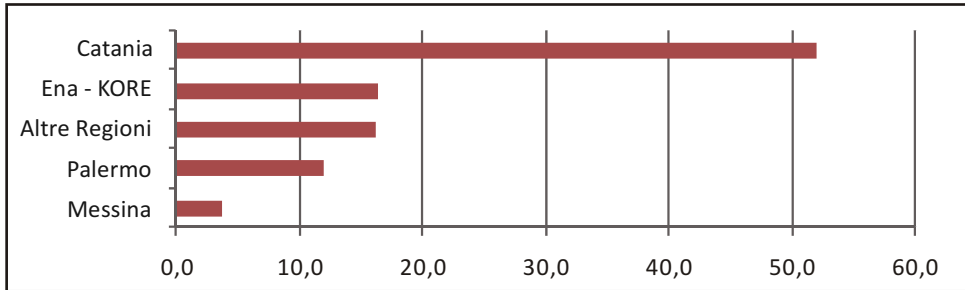

## La base occupazionale

Il numero di occupati nella provincia di Enna nel 2010 è pari a 50 mila e 278 unità (il 3,5% dell'ammontare regionale), con un aumento medio annuo nell'ultimo quinquennio di 1,7%. Osservando la distribuzione territoriale emerge che le province di Enna e di Siracusa sono le uniche in Sicilia che registrano un incremento dell'occupazione in complesso.

Sia l'occupazione maschile sia quella femminile, che rappresentano rispettivamente il 63% e il 37% della forza occupazionale totale, risultano in crescita. La prima segna un lieve progresso dello 0,4% medio annuo, quella femminile manifesta un incremento medio molto sostenuto rispetto al 2005 e pari al 4,2%.

L'aumento dell'occupazione nella media negli ultimi cinque anni è dovuto soprattutto ad una crescita sostenuta del lavoro indipendente. Infatti i lavoratori autonomi aumentano mediamente del 6%, le posizioni lavorative subordinate segnano un incremento dello 0,4%.

Il tasso di occupazione della popolazione tra 15 e 64 anni si colloca al 44% nel 2010, di un punto e mezzo in più rispetto alla media regionale, in aumento rispetto al 2005. La distribuzione territoriale evidenzia una maggior occupazione nella provincia di Ragusa (49,7%) e la più bassa a Caltanissetta (39,8%).

Tavola 1.6 - Occupati in totale (variazioni % medie annue 2005-2010)

Province	Occupati					
		Totale		Maschi		Femmine
<b>Enna</b>	↗	1,7	↓	0,4	↑	4,2
Trapani	↓	-0,2	↓	-1,5	↑	3,0
Palermo	↓	-0,7	↓	-0,7	↓	-0,8
Messina	↓	-1,2	↓	-1,3	↓	-1,1
Agrigento	↓	-0,4	↓	-1,0	↗	0,9
Caltanissetta	↓	-1,1	↓	-1,5	↓	-0,1
Catania	↓	-0,8	↓	-1,5	↗	0,7
Ragusa	↓	-0,2	↓	-0,7	↗	0,9
Siracusa	↗	2,3	↗	1,3	↑	4,6
<b>Sicilia</b>	↓	-0,4	↓	-0,9	↗	0,6

Si riscontra una differenza per genere nei tassi di occupazione a favore della componente maschile (57%), dalla quale si distacca considerevolmente la componente femminile (31,6%). Questa, tuttavia, è cresciuta in modo sostenuto negli ultimi cinque anni, come mostra il tasso di variazione medio annuo (5%).

Figura 1.7 - Tasso di occupazione (15-64 anni)



Figura 1.8 - Tasso di disoccupazione



Le ore concesse dalla Cassa integrazione guadagni per interventi ordinari e straordinari sono nel 2010, nella provincia di Enna, pari a 678.523, di cui ben il 68% destinate agli interventi straordinari ossia originati da casi di ristrutturazione, riorganizzazione e conversione aziendale, ovvero nei casi di crisi aziendale e di procedure concorsuali, a favore di imprese industriali e commerciali.

Nell'ultimo quinquennio si assiste ad un incremento del trattamento di integrazione salariale con una variazione media annua, a partire dal 2005, del 5,6%.

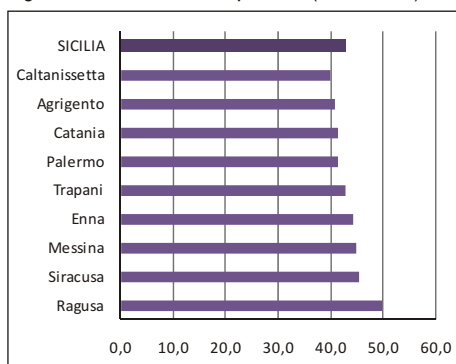
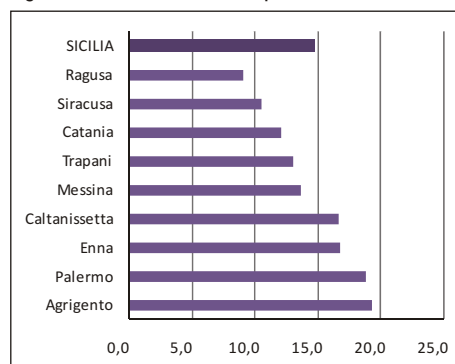
Le ore concesse per gli operai rappresentano tradizionalmente una quota maggioritaria e pari nell'ultimo anno considerato 599.263 (l'88% del totale). Le branche che incidono in prevalenza sui valori del trattamento integrativo sono, nella provincia di Enna, l'industria in senso stretto (74,6% sul totale) e l'edilizia (25%) anche se, occorre osservare che nel settore edile si registra dal 2005 una diminuzione delle ore concesse (-5,3%) e un incremento nel settore dei trasporti, magazzinaggio e comunicazioni. La distribuzione territoriale vede delle diversificazioni con riferimento alla disaggregazione per branca produttiva, rispetto alla quale si sviluppa una composizione più bilanciata del trattamento di cassa integrazione rispetto a quanto si verifica nella provincia di Enna, pur rimanendo prevalente la quota destinata al settore dell'industria.

## LA SALUTE E LA SICUREZZA DEI CITTADINI

Si esaminano alcuni aspetti della struttura dell'offerta sanitaria e delle condizioni di salute della popolazione, gli approfondimenti si rimandano alla lettura delle tavole statistiche presenti nel volume. I dati utilizzati sono forniti dal Ministero della Salute che raccoglie, mediante appositi modelli e schede, informazioni sugli istituti di cura pubblici e privati e sulle dimissioni ospedaliere. Tali dati non sono disponibili con immediatezza rispetto all'anno di rilevazione a causa della numerosità e della complessità nel trattamento degli stessi in fase di elaborazione. Nella provincia di Enna gli istituti di cura sono cinque, localizzati in cinque differenti comuni. L'offerta dei posti letto nel 2006 tende a decrescere, assestandosi a 981 nel 2006; tuttavia la dimensione media degli istituti di cura è la più elevata sia rispetto al valore regionale sia nell'ambito interprovinciale. In termini di dotazione del personale si registra un valore di 40,2 medici per posto letto e di 75,6 infermieri per posto letto, tassi inferiori alla media regionale e comunque cresciuti nell'arco dell'ultimo triennio esaminato (2003-2006). A livello territoriale la provincia più "dotata" di personale medico e infermieristico è Catania (rispettivamente 65,7 medici e 109,3 infermieri per posto letto).

Alla contrazione dell'offerta dei posti letto corrisponde una riduzione delle degenze (-2,8% quasi in linea con il dato regionale) e delle giornate di degenza (-0,7%). Ciò nonostante, il rapporto tra giornate di degenza e degenze in provincia di Enna è alquanto elevato e pari nel 2006 a 9,2 giorni, il più consistente a livello territoriale e che tende a rimanere quasi stabile nel tempo. La degenza media più breve si registra, invece, nella provincia di Trapani (4,9 giorni).

Il sistema ospedaliero ha subito negli ultimi anni parecchi cambiamenti allo scopo di razionalizzare le risorse e le attività; questi mutamenti sono stati indirizzati in prevalenza alla riduzione delle strutture e dei posti letto e alla promozione di forme alternative di ricovero, primariamente il day hospital che, in effetti ha registrato un incremento in termini di posti letto nel triennio 2003-2006 pari al 3,5% ad Enna e del 4,5% a livello regionale.

Figura 1.9 Medici e infermieri per posto letto (valori %)

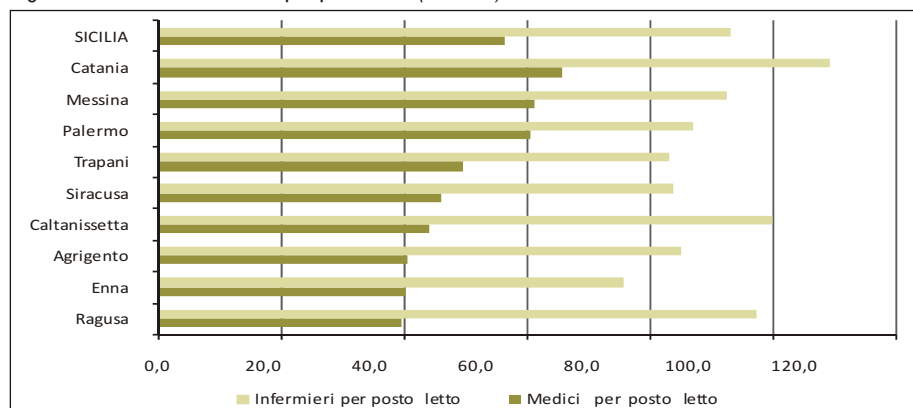



Cartogramma 1.6  
Tasso di emigrazione sanitaria (2006)

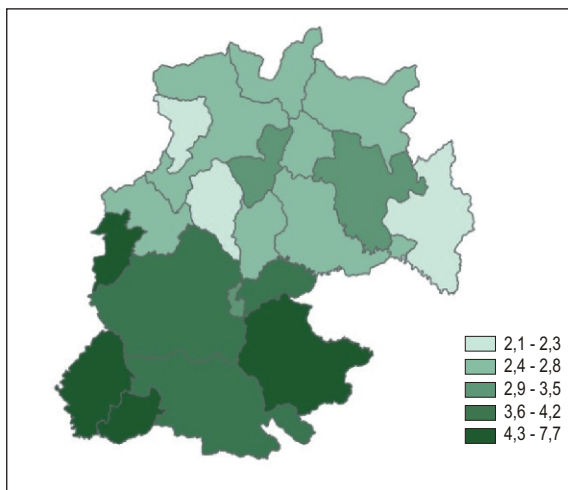

Per quanto riguarda le informazioni sulle dimissioni ospedaliere, queste sono raccolte mediante le schede compilate per ogni paziente dagli istituti di cura pubblici e privati (Sdo) e consentono di avere informazioni anagrafiche sull'intero periodo di degenza fino al giorno della dimissione.

Il tasso di dimissione ospedaliera, nella provincia di Enna, è pari a 325,6 per mille abitanti superiore alla media regionale (268). La distribuzione per comune evidenzia una maggiore ospedalizzazione dei residenti nei comuni di Sperlinga e di Cerami (369,7 e 367,4 per mille abitanti).

Un'utile informazione è fornita dal tasso di emigrazione sanitaria che consente di quantificare la mobilità della popolazione per motivi di salute. Tale indicatore mostra che il 3,7% dei dimessi residenti nella provincia di Enna si ricovera in regioni diverse dalla Sicilia, contro il 4,8% regionale. Le persone che ricorrono maggiormente ad una ospedalizzazione fuori regione, sono quelle residenti nei comuni di Pietraperzia (7,7%), Aidone (5,7%) e Villarosa (5,6%).

Il tasso standardizzato di mortalità è pari nel 2006 a 8,5 per mille abitanti, in linea con il valore regionale. Si notano differenze territoriali soprattutto nei comuni medio-piccoli, in particolare il 23 per mille nel comune di Sperlinga e 12,1 a Cerami.

Con riguardo agli aspetti connessi alla *sicurezza sulla strada e sul posto di lavoro*, sono stati calcolati alcuni indicatori tra cui l'indice di incidentalità con riferimento al primo aspetto. Questo mostra nel 2007 che, nella provincia di Enna, il 4,3% dei veicoli circolanti è stato coinvolto in incidenti stradali, la più bassa incidentalità a livello interprovinciale e rispetto al dato regionale (6,7%). Dalla distribuzione comunale emerge che la più alta incidentalità si verifica nel comune di Enna (10,9%) e la più bassa a Valguarnera Caropepe (1,3%).

<sup>3</sup> Ipsesi, "Indagine integrata per l'approfondimento dei casi di infortunio mortale", Rapporto nazionale 2006

Gli infortuni lavorativi rappresentano da sempre un tema di grande interesse quanto delicato. L'evoluzione delle norme sulla sicurezza hanno comportato nel tempo, come dimostrano diversi documenti e studi, una riduzione del fenomeno pur non riuscendo a portarlo su valori marginali, soprattutto gli infortuni mortali. Ciò è dovuto alla diversa efficacia degli strumenti adottati per garantire la sicurezza nei posti di lavoro, in particolar modo nei confronti degli eventi mortali rari e legati ad operazioni particolari.<sup>3</sup>

A tal proposito l'Ispesl ha costruito un'importante banca dati di monitoraggio degli infortuni sul lavoro per sviluppare la conoscenza sulle cause e le dinamiche infortunistiche. Sono state tratte alcune informazioni statistiche tra cui la misura di gravità totale che nella provincia di Enna è pari all'8,1%, indice di un'incidenza degli infortuni gravi rispetto al totale al di sopra della media regionale (7,4%). In particolare nei piccoli comuni si registrano i valori più alti intorno al 14% e in due comuni (Catenanuova e Regalbuto) con popolazione tra cinquemila e diecimila abitanti la misura di gravità è ancora più elevata e pari al 17% circa.

A livello provinciale, invece, che il settore dell'edilizia è quello in cui si verificano più incidenti sul lavoro (20,2 incidenti per 100 addetti dello stesso settore), seguito dall'industria in senso stretto (15,4 incidenti per 100 addetti); entrambi i valori sono superiori al dato regionale. Osservando la distribuzione comunale emerge una forte eterogeneità del fenomeno; infatti si manifestano delle "esplosioni" con riferimento al settore delle costruzioni nel comune di Aidone (43,5), Enna (36,1) e Nissoria (32,0). Riguardo la branca dell'industria in senso stretto si evidenzia una frequenza infortunistica superiore al valore provinciale nei comuni di Aidone e Leonforte, (con valore dell'indice maggiore di 30 incidenti per 100 addetti) e Villarsa, Nicosia, Enna e Centuripe in cui risulta intorno a 25 incidenti.

Figura 1.10 - Frequenza infortunistica nel settore edilizio per comune (incidenti per 100 addetti)

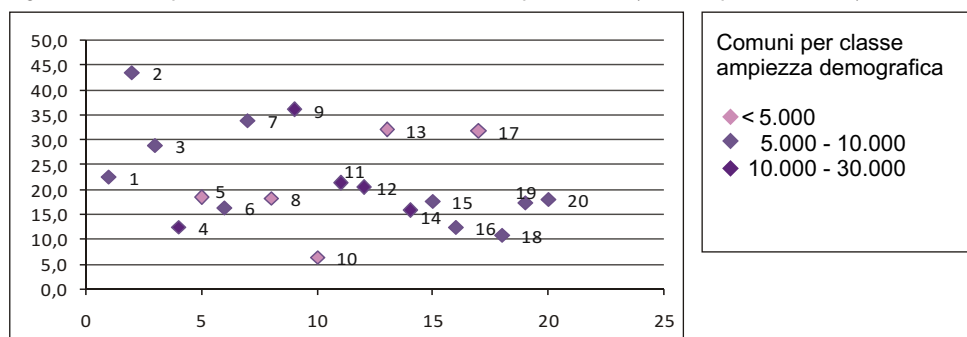

## I SETTORI PRODUTTIVI

### La competitività imprenditoriale

Le imprese iscritte nei registri delle Camere di Commercio e non cessate sono, nel 2009 nella provincia di Enna, 15.949 appena il 3,4% di quelle siciliane; sono comunque aumentate mediamente negli ultimi cinque anni dell'1,2%. La composizione settoriale mostra che più di un terzo delle imprese operano nel settore agricoltura, il 22% nel commercio, quasi il 20% nel settore industria e la restante quota esercita nel terziario.

La distribuzione comunale evidenzia che poco più della metà delle imprese risiedono nei cinque comuni appartenenti alla classe di medio-grande dimensione demografica, in cui si rispecchia la stessa composizione settoriale manifestata a livello provinciale.

Figura 1.11 - Imprese registrate per classe di ampiezza demografica (valori %)



Figura 1.12 - Imprese registrate per settore di attività economica (valori %)



Si rivolge l'attenzione anche alle imprese registrate con presenza femminile, ossia quelle imprese in cui la partecipazione delle donne è superiore al 50% e dove il grado di adesione è desunto dalla natura giuridica dell'impresa, dall'eventuale quota di capitale sociale detenuta da ciascun socio donna e dalla percentuale di donne presenti tra gli amministratori o titolari o soci dell'impresa. Nella provincia di Enna le imprese con presenza femminile sono 4.515 (il 3,8% del valore regionale), con un incremento sostenuto rispetto al 2003 pari al 4,4% e di cui quasi la metà appartiene al settore agricolo che, tra l'altro, è il settore che concorre in prevalenza alla crescita complessiva delle imprese femminili.

La composizione di queste imprese per grado di partecipazione nelle stesse è riportata nella tavola seguente, in cui si evidenzia anche il tasso di imprenditorialità femminile, calcolato come rapporto tra le imprese registrate con presenza femminile e la popolazione residente femminile per mille, pari a 50,2 imprese ogni mille donne residenti nella provincia di Enna, valore superiore alla media regionale. I piccoli comuni mostrano una più elevata propensione all'imprenditorialità rispetto ai comuni di dimensione maggiore.

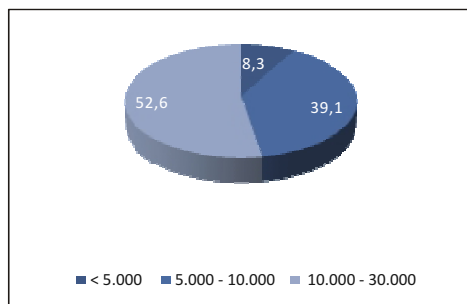
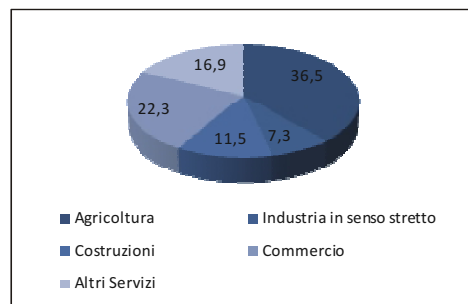
Tavola 1.7 - Presenza femminili per grado di partecipazione (valori percentuali)

Comuni per classe ampiezza demografica/ <b>Province</b>	Esclusiva	Forte	Maggioritaria	Tasso imprenditorialità femminile
< 5.000	98,0	2,0	0,0	53,9
5.000 - 10.000	97,5	2,4	0,1	50,0
10.000 - 30.000	97,5	2,4	0,1	49,8
<b>Enna</b>	<b>97,5</b>	<b>2,4</b>	<b>0,1</b>	<b>50,2</b>
Trapani	96,0	3,7	0,3	58,4
Palermo	95,1	4,6	0,3	38,8
Messina	95,3	4,4	0,3	42,4
Agrigento	96,0	4,0	0,1	50,8
Caltanissetta	96,4	3,5	0,1	47,4
Catania	96,5	3,1	0,4	43,9
Ragusa	95,8	4,0	0,2	52,2
Siracusa	95,6	4,2	0,2	46,6
<b>Sicilia</b>	<b>95,9</b>	<b>3,9</b>	<b>0,3</b>	<b>43,7</b>

Dal calcolo di alcuni indicatori relativi alle imprese che rappresentano un ruolo chiave nel sistema economico, in particolare come fonte di impulso alla concorrenza e all'innovazione, si possono delineare alcune principali tendenze. Il tasso di imprenditorialità misura la vitalità di un sistema economico e rappresenta un utile indicatore del grado di iniziative da parte del privato. Nella provincia di Enna nel 2009 vi sono 93 imprese ogni mille abitanti, valore in linea con la media regionale. Il valore più elevato dell'indicatore caratterizza il comune di Sperlinga (137 imprese per mille abitanti) e quello più basso Valguarnera Caropepe (76).

Per analizzare il grado di dinamicità di un sistema economico e di sopravvivenza alle innovazioni proposte nei mercati, si utilizzano alcuni indicatori che quantificano il numero di "nuove" imprese e misurano il loro grado di sopravvivenza e di uscita dal mercato. Tra questi indicatori sono stati calcolati il tasso di natalità e di mortalità delle imprese, il loro turnover lordo e netto. Essi fanno parte, infatti, del sistema di indicatori strutturali adoperati per il monitoraggio della strategia di Lisbona sulla crescita dell'Europa.

Le imprese "nate" nel 2009 nella provincia di Enna rappresentano il 5,8% del totale delle imprese attive rispetto al 6,7% regionale. La distribuzione per comune non mostra grandi scostamenti dalla media provinciale; i valori superiori rispetto a quest'ultima (intorno al 7%) si registrano soprattutto nei comuni più grandi. Il tasso di mortalità è pari al 6,8% contro una media regionale dell'8%.

Il turnover lordo mostra come nella provincia ennese il 13% dello stock di imprese esistenti si rinnova attraverso nascite e cessazioni. Nell'ambito del confronto interprovinciale, il valore di questo indicatore è il più basso insieme a quello della provincia di Ragusa, poiché gli eventi di natalità e di mortalità di imprese si sviluppano con un'intensità simile. Invece, il valore più alto si registra nella provincia di Messina dove le imprese che cessano sono di gran lunga superiori a quelle di nuova creazione. A livello comunale si registra una maggiore dinamicità sempre nei comuni di maggiore dimensione, come mostrano i valori del turnover lordo.

Figura 1.13 - Tasso di natalità e tasso di mortalità per classe di ampiezza demografica dei comuni (valori %)

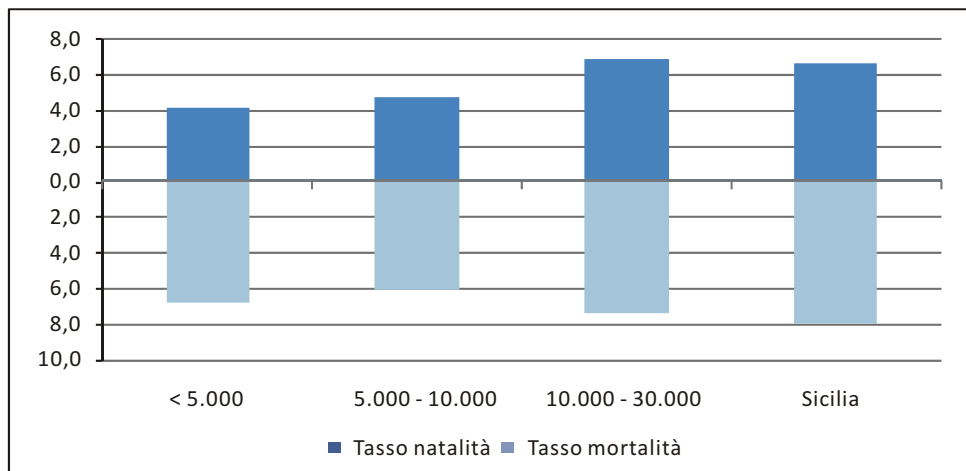

### L'attrattività turistica

La capacità ricettiva di un'area territoriale è misurabile mediante la presenza di strutture extra-alberghiere e alberghiere; in particolare la prevalenza delle prime sulle seconde caratterizza il vero grado di accoglienza di un'area. Il numero di esercizi extra-alberghieri nella provincia di Enna è pari a 112 nel 2009, quasi il 27% in più rispetto a cinque anni prima; il numero di alberghi è di 22 in aumento del 6% rispetto al 2004. La maggior parte di entrambi i tipi di struttura è localizzata nei comuni con più di diecimila abitanti; nei comuni più piccoli (meno di cinquemila abitanti) invece non esistono alberghi ma solo esercizi complementari.

Per quanto concerne i posti letto, nel complesso sono 2.684 nel 2009 di cui il 46% disponibili nelle strutture extra-alberghiere; si registra un aumento complessivo del 12,3% rispetto al 2004, determinato soprattutto da una variazione positiva cospicua negli esercizi extra-alberghieri (21%), per gli alberghi l'incremento è pari all'8,9%. La distribuzione comunale per classe di ampiezza demografica è mostrata nelle figure sottostanti.

Figura 1.14 - Esercizi ricettivi per classe di ampiezza demografica dei comuni (quota %)



Figura 1.15 - Posti letto negli esercizi ricettivi per classe di ampiezza demografica dei comuni (quota %)



La tipologia di turismo che caratterizza un'area si distingue in base al numero medio di notti trascorse dai clienti negli esercizi ricettivi. Nel 2010, complessivamente negli esercizi ricettivi operanti nella provincia di Enna si sono registrati 57.311 arrivi (di cui quasi il 70% italiani) e 132.077 presenze. Il periodo medio di permanenza nelle strutture ricettive offerte è di 2,3 notti, valore più basso per gli stranieri che soggiornano mediamente 1,9 notti e un po' maggiore per i residenti in Italia (2,5 notti). Osservando la distribuzione territoriale, emerge che soggiorni di più lunga durata superiori alla media provinciale si registrano nei comuni di Assoro (5,9 notti), Cerami (5,4) e Gagliano Castelferrato (4,9). La permanenza più contenuta caratterizza il comune di Piazza Armerina (1,5 notti).

## GLI ASPETTI MACROECONOMICI E FINANZIARI

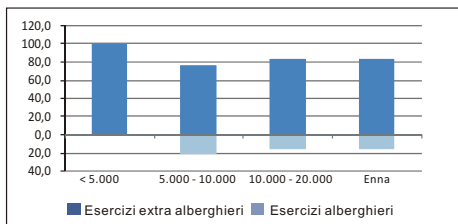
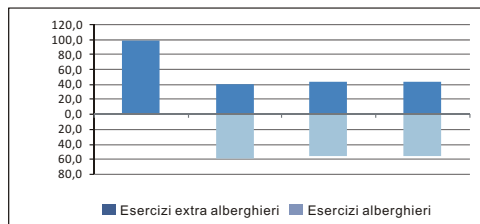
Uno degli aggregati economici più importanti è il valore aggiunto che misura l'incremento di valore realizzato da tutte le unità residenti che esercitano un'attività produttiva. E' ottenuto dalla differenza tra il valore della produzione di beni e servizi conseguita dalle branche produttive e il valore dei beni e servizi intermedi consumati dalle stesse.

Il valore aggiunto si può valutare ai prezzi base o ai prezzi al produttore. Il primo metodo consente di ottenere il valore aggiunto sottraendo i consumi intermedi alla produzione ai prezzi base.

Nel 2007 tale aggregato nella provincia di Enna è pari a 2.383 milioni di euro, appena il 3,2% di quello conseguito in Sicilia e comunque con incremento medio annuo del 4,2% rispetto a cinque anni prima. Pertanto, anche se la provincia di Enna è quella che contribuisce di meno rispetto alle altre province alla determinazione del valore aggiunto regionale, è quella in cui di contro si è verificata una crescita più sostenuta nell'ultimo quinquennio. La branca che contribuisce fortemente alla produzione del valore aggiunto è quella dei "servizi" (76%), seguita dall'industria (17%), valori in linea con la distribuzione regionale con l'unica differenza del settore agricolo che concorre al conseguimento del valore aggiunto ennese per quasi il 7%, il doppio rispetto a quello regionale.

Uno sguardo ai dati relativi agli scambi commerciali è utile in quanto, una tra le misure del grado di globalizzazione dell'economia. In particolare le esportazioni rappresentano uno strumento utile per monitorare la capacità competitiva di un'area. La quota di esportazioni della provincia ennese rispetto all'ammontare regionale è inadeguata, pari allo 0,2% e si

sono, inoltre, ridotte nell'arco dell'ultimo quinquennio (-3,3%). La gran parte delle esportazioni siciliane provengono dalla provincia di Siracusa (68%) e sono quasi interamente prodotti delle attività manifatturiere.

Gli indicatori comunali calcolati con riferimento al sistema bancario mostrano come, nel 2009, i depositi bancari superano gli impieghi bancari per abitante che a livello provinciale ammontano rispettivamente a 5.037 e 4.799 euro, valori entrambi al di sotto della media regionale.

Figura 1.16 Esportazioni per provincia (quota %)



Figura 1.17 Esportazioni per provincia (tassi di variazione % medi annui 2004-2009)



L'unica differenza si riscontra nel comune capoluogo in cui la prevalenza tra i due aggregati è invertita, anzi gli impieghi pro capite sono di gran lunga superiore ai depositi, segnale di un tenore di vita economico più basso correlato al volume di risparmio disponibile. In quasi tutte le province siciliane, ad eccezione di Enna, Caltanissetta e Agrigento, l'ammontare pro capite degli impieghi supera quello dei depositi, segnale dunque della presenza di una crisi economica generalizzata, come mostra l'indicatore relativo all'utilizzo della raccolta bancaria che risulta in tali province abbondantemente superiore a 100.

Nell'ambito del sistema finanziario si evidenziano tra i dati raccolti e gli indicatori calcolati, il rapporto tra il volume delle transazioni con erogazione di mutuo ipotecario e il totale delle transazioni che, nella provincia di Enna, è pari al 25% nel 2007, valore al di sotto della media regionale e il più basso a livello provinciale. Ciò indica che solo un quarto delle compravendite sono realizzate ricorrendo a richieste di mutuo. Il range di questo indicatore è 4,9%, registrato nel comune di Nissoria, e 36% a Valguarnera Caropepe.

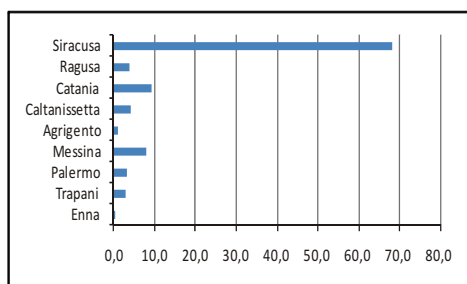
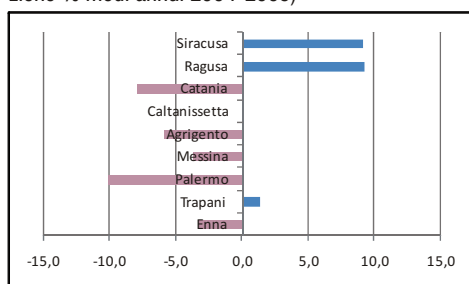
Cartogramma 1 - I comuni della provincia di Enna per zona altimetrica

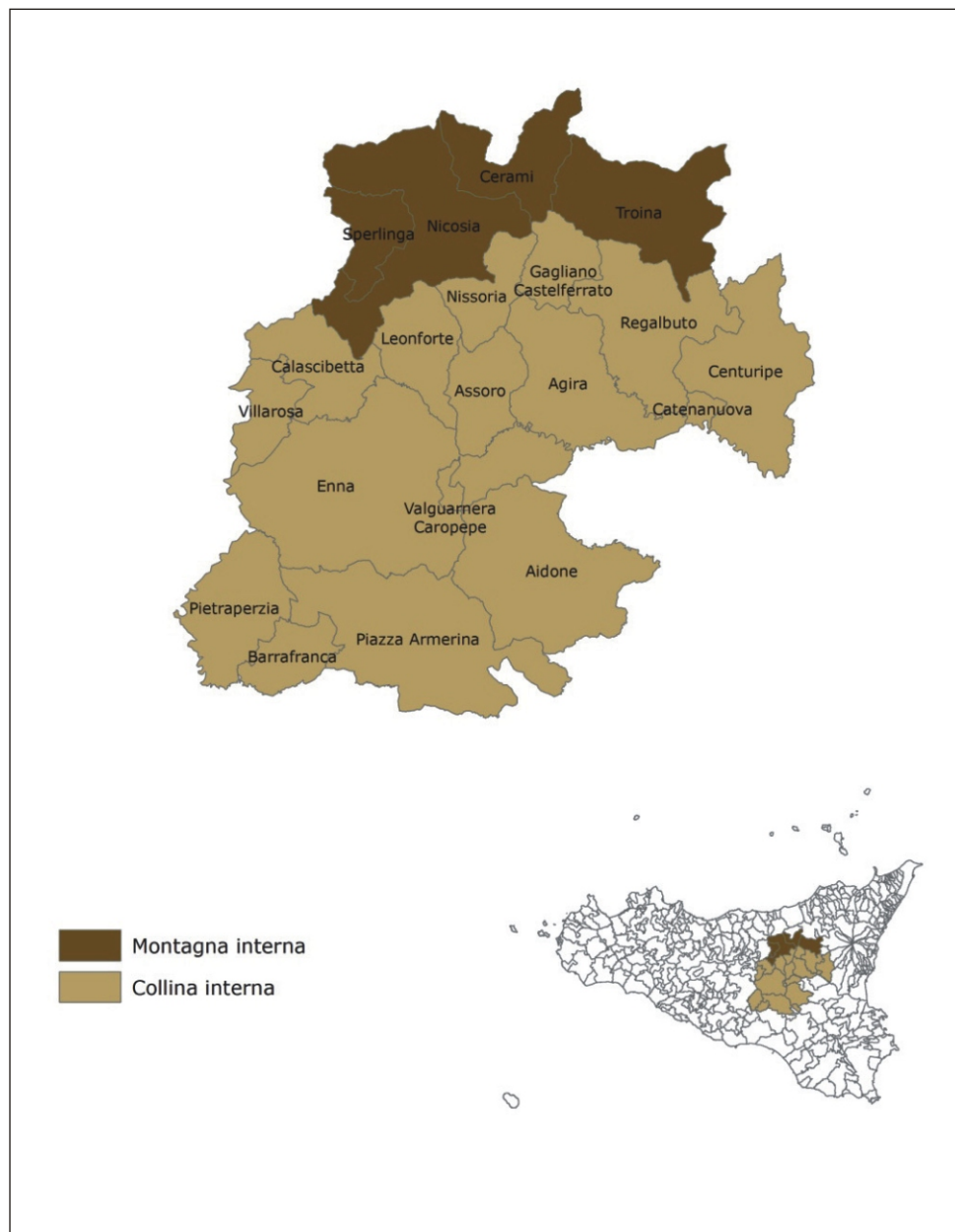



Cartogramma 2 I comuni della provincia di Enna per classe di ampiezza demografica

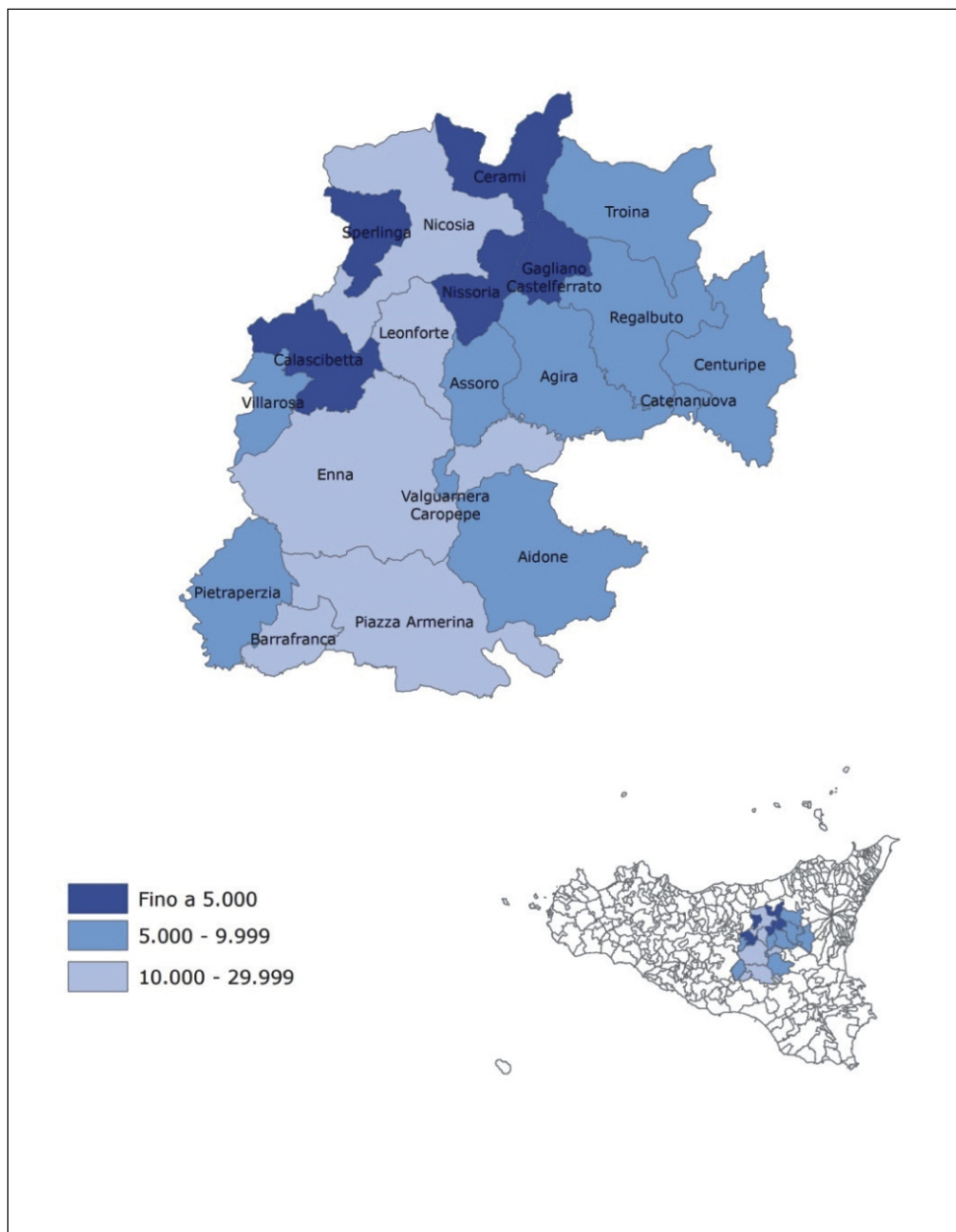

Cartogramma 3 - I sistemi locali del lavoro nella provincia di Enna

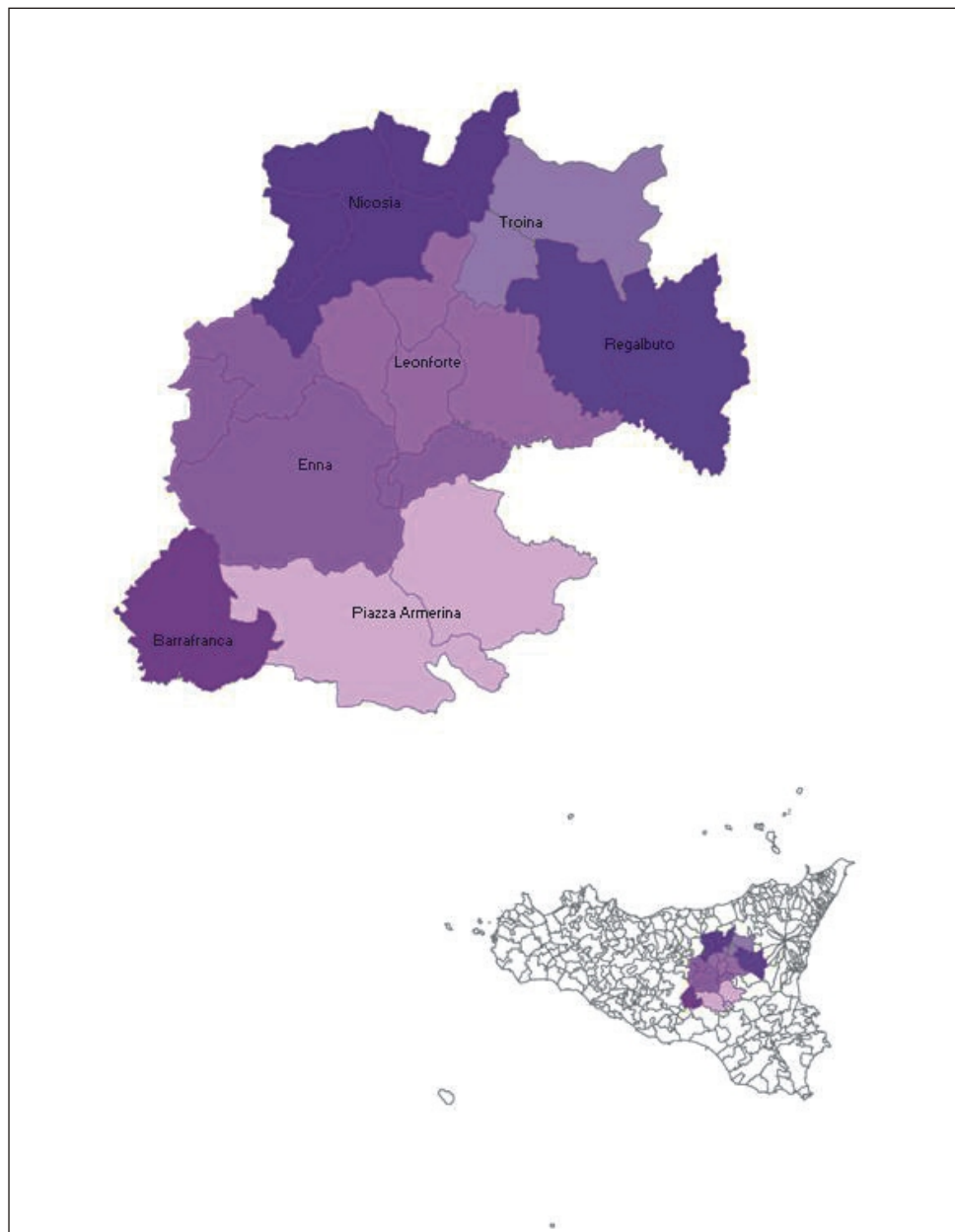

# IL PROFILO ECONOMICO E SOCIALE DELLA PROVINCIA DI ENNA

42

Cartogramma 4 - Le circoscrizioni turistiche nella provincia di Enna

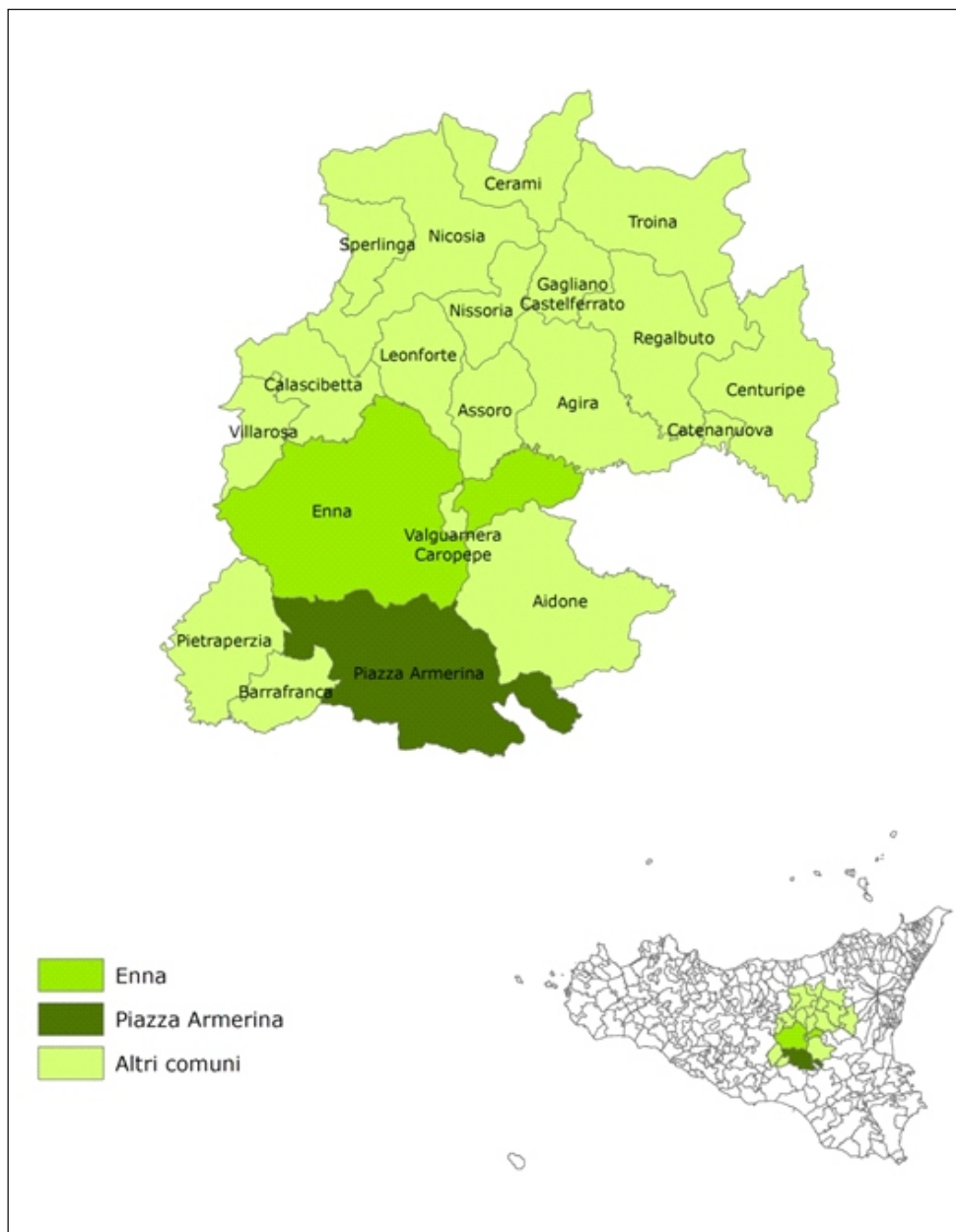

# CAPITOLO I

## TERRITORIO E AMBIENTE

**TAVOLA 1.1**  
**USO DEL TERRITORIO - ANNO 2009**

COMUNI PROVINCE	Densità abitativa	Densità urbana	Grado di urbanizzazione	Indice di ruralità (a)	Seconde Case (b)	Edifici ad uso abitativo (b)
<b>PER COMUNE</b>						
<b>FINO A 5.000 ABITANTI</b>						
Calascibetta	53,3	10.287,0	0,5	60,2	32,8	92,4
Cerami	23,2	5.561,1	0,4	56,3	27,4	74,5
Gagliano Castelferrato	67,0	9.737,5	0,7	71,8	41,6	92,6
Nissoria	48,2	9.801,2	0,5	56,0	40,2	87,1
Sperlinga	15,3	2.782,0	0,5	80,4	16,1	76,3
<b>DA 5.000 A 10.000 ABITANTI</b>						
Agira	51,0	3.538,3	1,4	78,0	46,7	92,2
Aidone	24,5	3.879,6	0,6	53,2	23,6	83,6
Assoro	48,3	1.834,9	2,6	64,7	38,2	92,1
Catenanuova	456,0	8.267,9	5,5	52,1	22,6	83,3
Centuripe	32,9	4.466,5	0,7	32,1	20,1	72,6
Pietraperzia	61,8	5.662,9	1,1	65,6	39,0	85,0
Regalbuto	44,9	5.469,4	0,8	74,6	37,5	92,7
Troina	58,3	5.359,1	1,1	68,9	35,3	93,7
Valguarnera Caropepe	893,8	9.158,1	9,8	88,9	28,1	95,6
Villarosa	97,6	3.662,3	2,7	38,2	35,5	94,7
<b>DA 10.000 A 30.000 ABITANTI</b>						
Barrafranca	243,3	5.041,7	4,8	37,6	34,6	83,2
Enna	78,3	5.214,4	1,5	46,4	26,7	92,1
Leonforte	166,8	8.094,9	2,1	81,7	16,0	89,1
Nicosia	67,0	5.157,1	1,3	62,6	28,6	87,1
Piazza Armerina	69,1	7.928,8	0,9	55,5	31,0	90,2
<b>PER PROVINCIA</b>						
<b>Enna</b>	<b>67,5</b>	<b>5.342,4</b>	<b>1,3</b>	<b>58,9</b>	<b>31,3</b>	<b>88,7</b>
Trapani	177,3	2.314,2	7,7	53,1	34,9	88,0
Palermo	249,6	6.365,8	3,9	47,5	26,9	86,6
Messina	201,3	4.232,7	4,8	44,7	30,0	80,6
Agrigento	149,4	4.478,5	3,3	53,9	39,1	87,0
Caltanissetta	127,8	5.201,5	2,5	51,2	34,1	86,9
Catania	306,2	4.729,9	6,5	41,2	23,6	86,3
Ragusa	195,9	4.010,3	4,9	61,2	38,0	90,8
Siracusa	191,3	2.782,9	6,9	47,3	29,2	89,0
<b>SICILIA</b>	<b>196,2</b>	<b>4.278,6</b>	<b>4,6</b>	<b>49,9</b>	<b>30,2</b>	<b>86,6</b>

Fonte: Istat

(a) Si riferisce all'anno 2000

(b) Si riferisce al 2001 - Censimento generale della popolazione e delle abitazioni

**TAVOLA 1.2**  
**PRESSIONE SUL SISTEMA AMBIENTE - Anno 2009**

COMUNI PROVINCE	Tasso di motorizzazione				Consistenza motocicli	Autovetture ecologiche
	Totale	Euro 0,1,2	Euro 3	Euro 4		
<b>PER COMUNE</b>						
<b>FINO A 5.000 ABITANTI</b>						
Calascibetta	61,0	36,1	12,3	12,6	7,3	4,0
Cerami	54,1	38,1	8,6	7,4	2,9	0,5
Gagliano Castelferrato	54,1	34,1	10,3	9,6	4,4	1,3
Nissoria	50,1	35,4	8,3	6,5	5,7	2,9
Sperlinga	49,8	32,7	9,7	7,5	3,0	3,1
<b>DA 5.000 A 10.000 ABITANTI</b>						
Agira	53,6	36,7	10,0	6,9	6,7	2,5
Aidone	52,0	34,9	9,3	7,8	4,6	2,6
Assoro	49,2	30,7	10,5	8,0	4,9	1,9
Catenanuova	51,1	34,8	9,4	6,8	4,7	4,1
Centuripe	54,6	39,7	9,0	5,9	5,7	3,9
Pietraperzia	56,8	38,9	10,5	7,4	4,6	4,1
Regalbuto	56,2	39,9	9,6	6,8	6,0	2,3
Troina	62,0	43,3	10,8	7,8	3,9	1,7
Valguarnera Caropepe	52,9	34,4	9,6	8,9	4,8	2,3
Villarosa	55,6	36,1	10,6	8,9	4,9	3,2
<b>DA 10.000 A 30.000 ABITANTI</b>						
Barrafranca	57,5	40,9	9,7	6,9	6,5	2,1
Enna	63,6	34,2	15,1	14,3	9,6	2,6
Leonforte	47,6	32,1	9,5	5,9	4,7	3,4
Nicosia	57,6	35,8	11,9	9,8	5,1	2,5
Piazza Armerina	61,5	37,8	12,4	11,2	7,9	2,8
<b>PER PROVINCIA</b>						
<b>Enna</b>	<b>57,0</b>	<b>36,5</b>	<b>11,2</b>	<b>9,2</b>	<b>6,2</b>	<b>2,7</b>
Trapani	59,8	35,6	12,7	11,6	8,5	2,6
Palermo	57,0	31,1	12,2	13,7	13,0	1,6
Messina	59,5	34,2	12,2	13,1	11,7	2,0
Agrigento	58,2	37,4	11,4	9,5	8,2	2,6
Caltanissetta	56,5	34,1	11,9	10,4	6,9	2,7
Catania	66,2	41,0	12,7	12,6	13,7	3,2
Ragusa	63,5	37,9	13,3	12,2	9,4	2,7
Siracusa	61,1	34,8	13,6	12,8	12,0	2,2
<b>SICILIA</b>	<b>60,4</b>	<b>35,7</b>	<b>12,4</b>	<b>12,3</b>	<b>11,3</b>	<b>2,4</b>

Fonte: ACI

## TAVOLA 1.3

### INDICATORI AMBIENTALI URBANI: ACQUA, TRASPORTI, ENERGIA - ANNO 2009

CAPOLUOGHI DI PROVINCIA	Consumi acqua per uso domestico (m <sup>3</sup> /ab)	Popolazione servita da impianti di depurazione acque reflue urbane (%)	Domanda di trasporto pubblico	Consumo di gas metano per uso domestico e riscaldamento (m <sup>3</sup> /ab)	Consumo di energia elettrica per uso domestico (KWh per utenza)	Consumo di energia elettrica per uso domestico (KWh/ab)
<i>Indicatori</i>						
<b>Enna</b>	<b>52,2</b>	<b>70,0</b>	<b>42,1</b>	<b>371,8</b>	<b>1.964,2</b>	<b>1.088,4</b>
Trapani	59,2	80,0	35,4	58,3	2.590,0	1.290,4
Palermo	58,1	76,9	97,6	98,3	2.785,6	1.232,9
Messina	73,7	93,0	40,9	119,3	2.381,7	1.195,7
Agrigento	35,4	63,0	13,7	90,7	2.336,5	1.285,4
Caltanissetta	43,8	76,0	11,6	235,9	2.228,8	1.160,1
Catania	81,5	25,0	81,1	53,1	2.418,9	1.253,0
Ragusa	56,1	100,0	7,5	162,0	2.014,4	1.157,9
Siracusa	59,8	93,0	16,9	84,0	2.550,1	1.225,7
<b>SICILIA</b>	<b>63,4</b>	<b>71,6</b>	<b>65,7</b>	<b>102,8</b>	<b>2.525,4</b>	<b>1.226,2</b>
<i>Differenze 2005 - 2009</i>						
<b>Enna</b>	<b>-6,4</b>	<b>10,0</b>	<b>2,7</b>	<b>-82,0</b>	<b>94,1</b>	<b>87,0</b>
Trapani	-2,2	-	4,7	-5,3	9,2	45,3
Palermo	-3,0	3,8	-15,7	7,0	-188,8	-37,9
Messina	0,6	-3,0	-2,1	-2,3	-37,1	31,5
Agrigento	-1,3	-11,5	-5,8	-11,3	-53,5	6,7
Caltanissetta	-1,2	4,6	0,5	-62,0	-20,4	-0,7
Catania	1,7	2,0	-31,6	-10,7	-168,9	-37,0
Ragusa	-3,6	6,0	1,6	-47,8	15,3	39,3
Siracusa	-6,7	5,0	-3,8	-0,9	-20,2	16,1
<b>SICILIA</b>	<b>-1,8</b>	<b>5,7</b>	<b>-13,2</b>	<b>-5,8</b>	<b>-112,3</b>	<b>-11,2</b>

Fonte: Istat

## TAVOLA 1.4

### INDICATORI AMBIENTI URBANI: ARIA, RIFIUTI, VERDE URBANO - ANNO 2009

PROVINCE	Centraline fisse di monitoraggio aria per 100.000 abitanti	Centraline fisse di monitoraggio aria per 100 kmq di superficie	Raccolta di rifiuti urbani (kg per abitante)	Raccolta differenziata dei rifiuti urbani (%)	Disponibilità di verde urbano (mq per abitante)	Densità di aree verdi (%)
<i>Indicatori</i>						
<b>Enna</b>	<b>3,6</b>	<b>0,3</b>	<b>487,4</b>	<b>5,6</b>	<b>644,9</b>	<b>5,1</b>
Trapani	1,4	0,4	646,1	8,8	64,8	1,7
Palermo	1,4	5,7	581,7	5,5	77,1	31,9
Messina	2,1	2,4	514,0	4,4	8,8	1,0
Agrigento	-	-	606,8	15,2	21,0	0,5
Caltanissetta	5,0	0,7	569,5	12,5	99,4	1,4
Catania	4,7	7,7	745,9	6,8	73,0	11,9
Ragusa	1,4	0,2	521,1	15,9	498,6	8,2
Siracusa	4,8	2,9	584,3	3,8	36,2	2,2
<b>SICILIA</b>	<b>2,5</b>	<b>1,6</b>	<b>600,8</b>	<b>6,7</b>	<b>90,1</b>	<b>5,8</b>
<i>Differenze 2005 - 2009</i>						
<b>Enna</b>	<b>-</b>	<b>-</b>	<b>-3,9</b>	<b>-1,5</b>	<b>7,0</b>	<b>0,0</b>
Trapani	-	-	133,0	3,5	0,2	0,0
Palermo	0,0	0,0	-32,4	-2,6	3,7	0,8
Messina	0,0	0,0	-3,9	2,4	0,7	0,1
Agrigento	-	-	67,1	9,0	0,0	0,0
Caltanissetta	0,0	0,0	37,4	8,1	0,6	0,0
Catania	0,1	0,0	-57,7	1,4	3,3	0,2
Ragusa	-	-	38,4	6,3	-8,2	0,0
Siracusa	0,0	0,0	-39,2	0,7	0,1	0,0
<b>SICILIA</b>	<b>0,2</b>	<b>0,1</b>	<b>-16,9</b>	<b>0,6</b>	<b>2,6</b>	<b>0,0</b>

Fonte: Istat



### TAVOLA 1.5

#### RIFIUTI URBANI: PRODUZIONE PER MODALITÀ DI RACCOLTA - ANNO 2008

PROVINCE	Produzione di rifiuti urbani				Numero impianti	Quantità smaltita (t/a)
	Totale	Raccolta differenziata	Rifiuto indifferenziato	Ingombranti a smaltimento		
<i>Valori assoluti</i>						
<b>Enna</b>	<b>71.780</b>	<b>3.456</b>	<b>68.248</b>	<b>76</b>	<b>1</b>	<b>70.786</b>
Trapani	217.340	25.143	191.902	295	1	69.157
Palermo	707.392	46.263	655.922	5.208	3	657.747
Messina	328.983	15.427	313.556	-	1	256.542
Agrigento	212.187	22.764	189.423	-	3	298.420
Caltanissetta	126.060	6.985	118.948	127	0	-
Catania	622.805	39.051	583.288	466	3	737.943
Ragusa	153.581	10.690	142.754	137	2	113.964
Siracusa	210.283	8.515	200.413	1.355	3	150.780
<b>SICILIA</b>	<b>2.650.411</b>	<b>178.294</b>	<b>2.464.454</b>	<b>7.664</b>	<b>17</b>	<b>2.355.339</b>
<i>Tassi di variazione medi annui 2003 - 2008 per 100</i>						
<b>Enna</b>	<b>-3,5</b>	<b>3,5</b>	<b>-3,5</b>	<b>-19,0</b>	<b>-15,0</b>	<b>2,1</b>
Trapani	0,7	14,6	0,0	-18,3	-16,0	-11,9
Palermo	-0,5	-7,7	0,2	-	-14,5	0,0
Messina	2,5	23,4	2,0	-	-19,5	-1,1
Agrigento	1,9	19,6	0,9	-	-17,8	16,0
Caltanissetta	1,3	6,0	1,0	-	-20,0	-
Catania	0,1	20,9	-0,5	-16,6	0,0	6,8
Ragusa	2,7	17,2	2,0	-	-6,7	-3,4
Siracusa	1,4	5,9	1,2	-	-13,3	-3,8
<b>SICILIA</b>	<b>0,6</b>	<b>4,1</b>	<b>0,4</b>	<b>-2,9</b>	<b>-16,9</b>	<b>0,3</b>

Fonte: Istituto superiore per la protezione e la ricerca ambientale (ISPRA)

**TAVOLA 1.6**  
**RACCOLTA DIFFERENZIATA PER TIPOLOGIA - ANNO 2008**

PROVINCE	Totale	Organico (frazione umido e verde)	Carta	Plastica	Vetro	Altro
<i>Valori assoluti</i>						
<b>Enna</b>	<b>3.456</b>	-	<b>1.753</b>	<b>461</b>	<b>686</b>	<b>52</b>
Trapani	25.143	3.252	7.996	806	1.026	1.904
Palermo	46.263	16.093	14.657	2.763	5.897	516
Messina	15.427	660	2.464	775	2.519	59
Agrigento	22.764	697	3.839	1.905	11.753	251
Caltanissetta	6.985	-	3.629	790	1.142	124
Catania	39.051	5.591	13.302	2.881	4.874	5.131
Ragusa	10.690	369	6.286	780	916	326
Siracusa	8.515	43	1.951	707	968	28
<b>SICILIA</b>	<b>178.294</b>	<b>26.705</b>	<b>55.877</b>	<b>11.868</b>	<b>29.781</b>	<b>8.391</b>
<i>Tassi di variazione medi annui 2003 - 2008 per 100</i>						
<b>Enna</b>	<b>3,5</b>	-	<b>4,2</b>	<b>-3,3</b>	<b>72,7</b>	<b>326,7</b>
Trapani	14,6	-3,5	3,8	4,1	1,7	-
Palermo	-7,7	5,1	6,5	-18,8	9,9	8,4
Messina	23,4	98,9	2,1	33,3	36,5	127,5
Agrigento	19,6	-12,3	1,7	-1,4	245,9	108,7
Caltanissetta	6,0	-	8,2	22,7	10,7	-15,4
Catania	20,9	27,6	10,6	13,8	23,6	191,6
Ragusa	17,2	1,7	25,7	33,2	8,4	-
Siracusa	5,9	-	-7,9	-3,9	6,4	-18,3
<b>SICILIA</b>	<b>4,1</b>	<b>5,0</b>	<b>6,4</b>	<b>-15,4</b>	<b>33,3</b>	<b>74,5</b>

Fonte: Istituto superiore per la protezione e la ricerca ambientale (ISPRA)

## TAVOLA 1.7

### INDICATORI SUI RIFIUTI URBANI PRODOTTI - ANNO 2008

PROVINCE	Rifiuti urbani per abitante				Raccolta differenziata (% sul totale)	Capacità smaltimento degli impianti (%)
	Totale	Raccolta differenziata	Raccolta indifferenziata	Ingombranti a smaltimento		
<i>Indicatori</i>						
<b>Enna</b>	<b>413,7</b>	<b>19,9</b>	<b>393,3</b>	<b>0,4</b>	<b>4,8</b>	<b>98,6</b>
Trapani	498,6	57,7	440,2	0,7	11,6	31,8
Palermo	568,3	37,2	527,0	4,2	6,5	93,0
Messina	502,6	23,6	479,0	-	4,7	78,0
Agrigento	466,3	50,0	416,2	-	10,7	140,6
Caltanissetta	463,0	25,7	436,0	0,5	5,5	-
Catania	574,0	36,0	537,6	0,4	6,3	118,5
Ragusa	489,3	34,1	454,8	0,4	7,0	74,2
Siracusa	522,0	21,1	497,5	3,4	4,0	71,7
<b>SICILIA</b>	<b>526,1</b>	<b>35,4</b>	<b>489,2</b>	<b>1,5</b>	<b>6,7</b>	<b>88,9</b>
<i>Differenze 2003 - 2008</i>						
<b>Enna</b>	<b>-80,6</b>	<b>3,9</b>	<b>-75,9</b>	<b>-8,0</b>	<b>1,4</b>	<b>25,1</b>
Trapani	4,6	23,6	-11,4	-7,6	4,7	-50
Palermo	-16,9	-23,6	2,6	4,2	-3,9	2,3
Messina	59,9	12,8	47,1	-	2,3	-15,1
Agrigento	36,1	24,5	14,2	-	4,8	55,1
Caltanissetta	27,5	6,0	20,2	0,5	1,0	-
Catania	-11,7	18,0	537,6	-2,2	3,2	29,5
Ragusa	32,9	14,7	17,8	0,4	2,8	-27
Siracusa	27,5	4,5	19,6	3,4	0,6	-23,5
<b>SICILIA</b>	<b>7,9</b>	<b>5,6</b>	<b>2,6</b>	<b>-0,3</b>	<b>1,0</b>	<b>88,9</b>

Fonte: Istituto superiore per la protezione e la ricerca ambientale (ISPRA)

## CAPITOLO 2

### SOGGETTI E SOCIETÀ

### TAVOLA 2.1

### CARATTERI DELLA POPOLAZIONE RESIDENTE - ANNO 2009

COMUNI PROVINCE	Popolazione residente			Classi di età		
	Totale	Maschi	Femmine	0 - 14	15 - 64	65 e oltre
<b>PER COMUNE</b>						
<b>FINO A 5.000 ABITANTI</b>						
Calascibetta	4.700	2.204	2.496	665	2.999	1.036
Cerami	2.197	1.071	1.126	272	1.351	574
Gagliano Castelferrato	3.753	1.786	1.967	504	2.456	793
Nissoria	2.972	1.483	1.489	483	1.968	521
Sperlinga	899	423	476	123	554	222
<b>DA 5.000 A 10.000 ABITANTI</b>						
Agira	8.323	4.086	4.237	1.404	5.291	1.628
Aidone	5.142	2.452	2.690	647	3.347	1.148
Assoro	5.390	2.667	2.723	815	3.670	905
Catananuova	5.094	2.495	2.599	861	3.400	833
Centuripe	5.686	2.783	2.903	796	3.651	1.239
Pietraperzia	7.271	3.384	3.887	1.093	4.515	1.663
Regalbuto	7.592	3.743	3.849	1.105	4.992	1.495
Troina	9.732	4.679	5.053	1.317	6.229	2.186
Valguarnera Caropepe	8.330	3.958	4.372	1.311	5.318	1.701
Villarosa	5.368	2.528	2.840	826	3.443	1.099
<b>DA 10.000 A 30.000 ABITANTI</b>						
Barrafranca	13.049	6.182	6.867	2.070	8.300	2.679
Enna	27.963	13.297	14.666	3.621	18.687	5.655
Leonforte	14.028	6.776	7.252	2.341	9.166	2.521
Nicosia	14.592	7.140	7.452	2.236	9.310	3.046
Piazza Armerina	20.928	9.987	10.941	3.389	13.880	3.659
<b>PER PROVINCIA</b>						
<b>Enna</b>	<b>173.009</b>	<b>83.124</b>	<b>89.885</b>	<b>25.879</b>	<b>112.527</b>	<b>34.603</b>
Trapani	436.283	211.385	224.898	64.982	284.050	87.251
Palermo	1.246.094	599.203	646.891	197.740	827.559	220.795
Messina	653.810	313.776	340.034	87.096	433.983	132.731
Agrigento	454.593	220.003	234.590	69.762	296.598	88.233
Caltanissetta	272.052	130.902	141.150	43.869	177.670	50.513
Catania	1.087.682	524.956	562.726	174.460	729.186	184.036
Ragusa	316.113	155.331	160.782	49.148	209.490	57.475
Siracusa	403.356	197.815	205.541	59.257	271.377	72.722
<b>SICILIA</b>	<b>5.042.992</b>	<b>2.436.495</b>	<b>2.606.497</b>	<b>772.193</b>	<b>3.342.440</b>	<b>928.359</b>

Fonte: Istat

**TAVOLA 2.2**  
**CARATTERI DELLA POPOLAZIONE RESIDENTE NEL TEMPO - ANNI 2004-2009**  
**Tassi di variazione medi annui per 100**

COMUNI PROVINCE	Popolazione residente			Classi di età		
	Totale	Maschi	Femmine	0 - 14	15 - 64	65 e oltre
<b>PER COMUNE</b>						
<b>FINO A 5.000 ABITANTI</b>						
Calascibetta	-0,2	-0,3	-0,1	-2,2	0,7	-1,0
Cerami	-1,3	-1,4	-1,2	-3,0	-1,3	-0,5
Gagliano Castelferrato	-0,2	-0,3	-0,1	-1,5	-0,1	0,5
Nissoria	0,1	0,2	0,0	-3,1	1,3	-0,5
Sperlinga	-0,7	-1,2	-0,3	-3,6	0,3	-1,3
<b>DA 5.000 A 10.000 ABITANTI</b>						
Agira	0,4	0,6	0,2	-0,1	0,5	0,5
Aidone	-1,2	-1,2	-1,1	-4,1	-0,7	-0,6
Assoro	0,0	0,1	0,0	-1,0	0,3	0,1
Catananuova	0,8	0,8	0,7	-1,4	1,5	0,5
Centuripe	-0,3	-0,3	-0,3	-1,7	0,2	-0,9
Pietraperzia	-0,2	0,0	-0,3	-1,7	0,1	0,1
Regalbuto	-0,3	-0,5	-0,2	-2,5	0,0	0,6
Troina	-0,3	-0,2	-0,4	-2,1	0,1	-0,3
Valguarnera Caropepe	-0,5	-0,4	-0,6	-1,5	-0,5	0,3
Villarsola	-0,6	-0,3	-0,8	-1,1	-0,3	-1,0
<b>DA 10.000 A 30.000 ABITANTI</b>						
Barrafranca	0,1	0,0	0,1	-1,3	0,5	-0,2
Enna	-0,4	-0,5	-0,2	-2,4	-0,3	1,1
Leonforte	0,0	0,1	-0,1	-2,0	0,5	0,2
Nicosia	-0,2	-0,2	-0,3	-1,0	0,0	-0,3
Piazza Armerina	0,2	0,1	0,3	1,2	0,4	-1,3
<b>PER PROVINCIA</b>						
<b>Enna</b>	<b>-0,2</b>	<b>-0,2</b>	<b>-0,2</b>	<b>-1,5</b>	<b>0,1</b>	<b>-0,1</b>
Trapani	0,2	0,2	0,2	-1,2	0,2	1,2
Palermo	0,1	0,1	0,2	-1,2	0,2	1,2
Messina	-0,1	-0,1	-0,1	-1,6	0,0	0,5
Agrigento	-0,1	-0,1	-0,1	-1,4	0,1	0,6
Caltanissetta	-0,2	-0,2	-0,2	-1,8	-0,1	0,7
Catania	0,3	0,3	0,3	-1,1	0,5	1,1
Ragusa	0,6	0,6	0,6	-0,5	0,8	0,9
Siracusa	0,3	0,3	0,2	-1,0	0,3	1,4
<b>SICILIA</b>	<b>0,1</b>	<b>0,1</b>	<b>0,1</b>	<b>-1,2</b>	<b>0,2</b>	<b>0,9</b>

Fonte: Istat

## 2 - SOGGETTI E SOCIETÀ

### TAVOLA 2.3

### BILANCIO DEMOGRAFICO - ANNO 2009

COMUNI PROVINCE	Movimento naturale			Movimento migratorio			Popolazione fine anno
	Nati vivi	Morti	Saldo naturale	Iscritti	Cancellati	Saldo Migratorio	
<b>PER COMUNE</b>							
<b>FINO A 5.000 ABITANTI</b>							
Calascibetta	38	58	-20	83	66	17	4.700
Cerami	13	34	-21	28	42	-14	2.197
Gagliano Castelferrato	33	37	-4	39	67	-28	3.753
Nissoria	28	37	-9	77	53	24	2.972
Sperlinga	4	7	-3	18	13	5	899
<b>DA 5.000 A 10.000 ABITANTI</b>							
Agira	90	88	2	68	97	-29	8.323
Aidone	41	57	-16	80	115	-35	5.142
Assoro	51	50	1	74	82	-8	5.390
Catenanuova	48	41	7	101	94	7	5.094
Centuripe	46	72	-26	88	91	-3	5.686
Pietraperzia	67	77	-10	89	102	-13	7.271
Regalbuto	75	72	3	88	120	-32	7.592
Troina	82	111	-29	112	142	-30	9.732
Valguarnera Caropepe	88	81	7	122	135	-13	8.330
Villarosa	51	55	-4	76	102	-26	5.368
<b>DA 10.000 A 30.000 ABITANTI</b>							
Barrafranca	125	161	-36	187	200	-13	13.049
Enna	225	265	-40	358	432	-74	27.963
Leonforte	113	119	-6	180	192	-12	14.028
Nicosia	130	171	-41	117	188	-71	14.592
Piazza Armerina	207	209	-2	416	327	89	20.928
<b>PER PROVINCIA</b>							
<b>Enna</b>	<b>1.555</b>	<b>1.802</b>	<b>-247</b>	<b>2.401</b>	<b>2.660</b>	<b>-259</b>	<b>173.009</b>
Trapani	3.895	4.532	-637	8.334	7.327	1.007	436.283
Palermo	13.141	12.031	1.110	28.428	28.124	304	1.246.094
Messina	5.527	7.240	-1.713	12.995	12.073	922	653.810
Agrigento	4.193	4.647	-454	7.111	7.147	-36	454.593
Caltanissetta	2.650	2.654	-4	3.949	4.182	-233	272.052
Catania	11.157	9.838	1.319	29.696	28.310	1.386	1.087.682
Ragusa	3.253	2.992	261	6.233	4.282	1.951	316.113
Siracusa	3.846	3.793	53	8.513	8.050	463	403.356
<b>SICILIA</b>	<b>49.217</b>	<b>49.529</b>	<b>-312</b>	<b>107.660</b>	<b>102.155</b>	<b>5.505</b>	<b>5.042.992</b>

Fonte: Istat

## TAVOLA 2.4

### BILANCIO DEMOGRAFICO - ANNI 2004-2009

#### Tassi di variazione medi annui per 100

COMUNI PROVINCE	Movimento naturale			Movimento migratorio			Popolazione fine anno
	Nati vivi	Morti	Saldo naturale	Iscritti	Cancellati	Saldo Migratorio	
<b>PER COMUNE</b>							
<b>FINO A 5.000 ABITANTI</b>							
Calascibetta	5,3	-2,2	-8,6	0,8	-4,1	-133,3	-0,2
Cerami	-7,0	3,4	26,7	-6,3	-3,5	8,0	-1,3
Gagliano Castelferrato	-3,1	-0,5	-100,0	-4,1	3,5	50,0	-0,2
Nissoria	-1,3	0,6	10,0	-1,0	-11,5	-31,2	0,1
Sperlinga	-6,7	-8,3	-10,0	5,7	1,7	30,0	-0,7
<b>DA 5.000 A 10.000 ABITANTI</b>							
Agira	0,9	-0,9	-26,7	-3,4	-7,7	-12,4	0,4
Aidone	-1,4	0,7	9,1	-0,5	-11,0	-16,0	-1,2
Assoro	-1,5	-3,1	-25,0	-9,4	-5,9	-26,7	0,0
Catenanuova	0,4	2,2	-6,0	-0,4	-3,4	-34,0	0,8
Centuripe	-2,0	5,3	66,7	11,4	0,2	-18,2	-0,3
Pietraperzia	1,6	-2,9	-12,9	-5,8	-1,5	-37,3	-0,2
Regalbuto	5,0	-2,9	-22,5	-0,2	0,0	0,6	-0,3
Troina	1,3	5,8	44,4	-2,4	-0,7	10,0	-0,3
Valguarnera Caropepe	0,0	-0,5	8,0	-1,9	-2,9	-8,7	-0,5
Villarosa	-0,8	-1,4	-6,7	-4,0	-7,3	-12,1	-0,6
<b>DA 10.000 A 30.000 ABITANTI</b>							
Barrafranca	-2,9	-0,4	20,0	-1,8	-1,2	12,5	0,1
Enna	1,3	2,3	9,6	2,4	-0,4	-7,9	-0,4
Leonforte	-5,4	-1,3	-24,3	3,4	-4,8	-17,6	0,0
Nicosia	-1,6	6,7	-83,1	-1,3	5,4	41,7	-0,2
Piazza Armerina	0,2	0,6	-40,0	10,9	0,0	-50,7	0,2
<b>PER PROVINCIA</b>							
<b>Enna</b>	<b>-0,6</b>	<b>0,7</b>	<b>16,3</b>	<b>0,3</b>	<b>-3,0</b>	<b>-13,2</b>	<b>-0,2</b>
Trapani	-1,8	2,3	-78,2	-6,2	-1,9	-15,0	0,2
Palermo	-0,6	2,5	-12,2	-0,1	-1,7	-22,8	0,1
Messina	-0,2	2,6	21,9	1,5	-0,6	-77,3	-0,1
Agrigento	-2,1	2,3	-37,5	-3,1	-4,4	-19,0	-0,1
Caltanissetta	-3,1	0,8	-20,1	0,4	-3,7	-16,3	-0,2
Catania	-1,1	2,2	-11,1	-0,7	-0,6	-2,8	0,3
Ragusa	1,1	2,2	-6,8	-0,4	-0,1	-1,0	0,6
Siracusa	-0,7	1,3	-17,5	2,2	2,1	3,3	0,3
<b>SICILIA</b>	<b>-1,0</b>	<b>2,2</b>	<b>-20,9</b>	<b>-0,8</b>	<b>-1,3</b>	<b>19,2</b>	<b>0,1</b>

Fonte: Istat



## TAVOLA 2.5

### BILANCIO DELLA POPOLAZIONE STRANIERA - ANNO 2009

COMUNI PROVINCE	Movimento naturale			Movimento migratorio			Popolazione fine anno	Minorenni
	Nati vivi	Morti	Saldo naturale	Iscritti	Cancellati	Saldo Migratorio		
<b>PER COMUNE</b>								
<b>FINO A 5.000 ABITANTI</b>								
Calascibetta	-	-	-	21	6	15	99	22
Cerami	-	-	-	4	2	2	20	4
Gagliano Castelferrato	-	-	-	7	7	-	34	2
Nissoria	-	-	-	4	2	2	24	3
Sperlinga	1	-	1	4	1	3	12	1
<b>DA 5.000 A 10.000 ABITANTI</b>								
Agira	-	-	-	13	4	9	75	7
Aidone	-	-	-	6	7	-1	62	8
Assoro	-	-	-	12	1	11	48	5
Catenanuova	1	-	1	26	4	22	135	37
Centuripe	1	-	1	22	10	12	68	5
Pietraperzia	1	-	1	6	8	-2	38	6
Regalbuto	1	-	1	30	17	13	137	21
Troina	2	-	2	25	13	12	88	19
Valguarnera Caropepe	2	-	2	27	7	20	108	22
Villarosa	-	-	-	9	5	4	66	23
<b>DA 10.000 A 30.000 ABITANTI</b>								
Barrafranca	2	-	2	28	15	13	95	15
Enna	12	-	12	111	52	59	619	118
Leonforte	0	-	0	31	10	21	94	14
Nicosia	4	-	4	33	16	17	162	29
Piazza Armerina	8	1	7	82	5	77	581	86
<b>PER PROVINCIA</b>								
<b>Enna</b>	<b>35</b>	<b>1</b>	<b>34</b>	<b>501</b>	<b>192</b>	<b>309</b>	<b>2.565</b>	<b>447</b>
Trapani	153	13	140	1.894	718	1.176	11.208	2.597
Palermo	376	48	328	4.663	2.958	1.705	25.517	5.156
Messina	282	33	249	3.539	1.367	2.172	21.054	3.977
Agrigento	149	8	141	1.943	805	1.138	9.620	1.820
Caltanissetta	60	5	55	1.090	356	734	5.250	1.088
Catania	336	40	296	4.594	1.733	2.861	23.411	4.380
Ragusa	306	16	290	3.236	1.178	2.058	18.472	3.984
Siracusa	125	9	116	1.971	1.446	525	10.213	1.808
<b>SICILIA</b>	<b>1.822</b>	<b>173</b>	<b>1.649</b>	<b>23.431</b>	<b>10.753</b>	<b>12.678</b>	<b>127.310</b>	<b>25.257</b>

Fonte: Istat

## TAVOLA 2.6

### BILANCIO DELLA POPOLAZIONE STRANIERA - ANNI 2004-2009

#### Tassi di variazione medi annui per 100

COMUNI PROVINCE	Movimento naturale			Movimento migratorio			Popolazione fine anno	Minorenni
	Nati vivi	Morti	Saldo naturale	Iscritti	Cancellati	Saldo Migratorio		
<b>PER COMUNE</b>								
<b>FINO A 5.000 ABITANTI</b>								
Calascibetta	-	-	-	32,5	100,0	22,9	43,9	126,7
Cerami	-	-	-	60,0	-	-60,0	10,8	20,0
Gagliano Castelferrato	-	-	-	-	-	-	77,1	-6,7
Nissoria	-	-	-	20,0	20,0	20,0	60,0	-
Sperlinga	-	-	-	-	-	-80,0	10,0	-
<b>DA 5.000 A 10.000 ABITANTI</b>								
Agira	-20,0	-	-20,0	240,0	-6,7	-56,0	10,6	50,0
Aidone	-	-	-	-5,0	26,7	-24,0	25,9	20,0
Assoro	-20,0	-	-20,0	1,8	-15,0	11,4	23,6	5,0
Catenanuova	-10,0	-	-10,0	84,0	-6,7	-460,0	25,0	21,1
Centuripe	-	-	-	42,9	180,0	20,0	48,0	80,0
Pietraperzia	-	-	-	-8,0	-	-40,0	20,0	-
Regalbuto	-	-	-	22,9	28,6	17,1	28,9	18,2
Troina	20,0	-	20,0	51,4	110,0	28,0	35,0	170,0
Valguarnera Caropepe	-	-	-	16,0	15,0	16,4	32,7	420,0
Villarosa	-	-	-	-6,2	13,3	-12,0	32,8	133,3
<b>DA 10.000 A 30.000 ABITANTI</b>								
Barrafranca	20,0	-	20,0	8,0	40,0	-2,7	19,6	55,0
Enna	14,3	-20,0	20,0	13,1	4,2	29,2	26,2	24,5
Leonforte	-	-	-	42,0	8,6	120,0	49,6	73,3
Nicosia	-	-	-	30,8	15,6	65,0	63,1	125,0
Piazza Armerina	-	-	-	526,7	13,3	-	34,6	54,8
<b>PER PROVINCIA</b>								
<b>Enna</b>	<b>33,8</b>	<b>0,0</b>	<b>36,7</b>	<b>26,6</b>	<b>13,1</b>	<b>42,4</b>	<b>30,7</b>	<b>43,4</b>
Trapani	15,2	6,0	16,4	20,5	10,2	31,1	17,7	10,5
Palermo	5,2	12,0	4,4	15,1	33,5	2,0	8,9	5,8
Messina	15,0	27,1	13,9	18,0	10,1	25,5	15,2	12,6
Agrigento	40,8	6,7	45,6	26,1	19,1	32,8	24,5	29,8
Caltanissetta	6,1	-3,3	7,5	27,8	17,9	34,8	34,5	40,4
Catania	22,0	52,7	19,7	26,0	6,9	60,9	18,5	15,2
Ragusa	21,9	86,7	20,6	5,8	12,0	3,2	15,9	19,6
Siracusa	12,1	5,7	12,7	20,4	45,7	-0,4	26,1	29,9
<b>SICILIA</b>	<b>15,1</b>	<b>19,3</b>	<b>14,7</b>	<b>17,6</b>	<b>17,9</b>	<b>17,4</b>	<b>16,5</b>	<b>14,6</b>

Fonte: Istat

## TAVOLA 2.7

### INDICATORI DI STRUTTURA DEMOGRAFICA - ANNO 2009

COMUNI PROVINCE	Indice di vecchiaia			Indice di ricambio della popolazione attiva			Indice di dipendenza
	Totale	Maschi	Femmine	Totale	Maschi	Femmine	
<b>PER COMUNE</b>							
<b>FINO A 5.000 ABITANTI</b>							
Calascibetta	155,8	115,5	204,0	0,8	0,9	0,8	56,7
Cerami	211,0	179,4	242,6	1,0	0,8	1,1	62,6
Gagliano Castelferrato	157,3	138,0	177,1	1,4	1,3	1,5	52,8
Nissoria	107,9	82,0	141,2	0,6	0,5	0,8	51,0
Sperlinga	180,5	167,7	194,8	0,9	0,7	1,1	62,3
<b>DA 5.000 A 10.000 ABITANTI</b>							
Agira	116,0	95,1	138,7	0,8	0,8	0,9	57,3
Aidone	177,4	156,7	197,6	1,0	1,0	1,0	53,6
Assoro	111,0	96,9	126,3	1,0	1,0	1,0	46,9
Catenanuova	96,7	83,0	111,2	0,7	0,7	0,8	49,8
Centuripe	155,7	137,1	173,9	1,0	1,0	1,0	55,7
Pietraperzia	152,2	119,7	185,5	0,9	0,8	1,0	61,0
Regalbuto	135,3	118,9	152,5	0,8	0,8	0,9	52,1
Troina	166,0	148,5	183,0	1,0	0,8	1,2	56,2
Valguarnera Caropepe	129,7	112,4	147,7	1,0	0,9	1,0	56,6
Villarosa	133,1	108,0	159,5	0,9	0,9	0,9	55,9
<b>DA 10.000 A 30.000 ABITANTI</b>							
Barrafranca	129,4	111,5	147,5	0,9	0,9	1,0	57,2
Enna	156,2	128,9	184,9	1,1	1,0	1,2	49,6
Leonforte	107,7	85,5	132,1	0,8	0,7	0,8	53,0
Nicosia	136,2	120,0	153,7	1,0	1,0	1,0	56,7
Piazza Armerina	108,0	88,3	128,2	0,9	0,8	0,9	50,8
<b>PER PROVINCIA</b>							
<b>Enna</b>	<b>133,7</b>	<b>112,2</b>	<b>156,3</b>	<b>0,9</b>	<b>0,9</b>	<b>1,0</b>	<b>53,7</b>
Trapani	134,3	113,3	156,3	1,0	1,0	1,1	53,6
Palermo	111,7	92,4	131,9	0,9	0,8	1,0	50,6
Messina	152,4	123,9	182,7	1,1	1,0	1,1	50,7
Agrigento	126,5	106,7	147,3	0,9	0,9	1,0	53,3
Caltanissetta	115,1	96,8	134,5	0,9	0,8	0,9	53,1
Catania	105,5	87,0	125,0	0,9	0,8	0,9	49,2
Ragusa	116,9	99,3	135,7	0,9	0,9	1,0	50,9
Siracusa	122,7	104,7	142,0	1,1	1,0	1,1	48,6
<b>SICILIA</b>	<b>120,2</b>	<b>100,1</b>	<b>141,5</b>	<b>0,9</b>	<b>0,9</b>	<b>1,0</b>	<b>50,9</b>

Fonte: Istat

**TAVOLA 2.8**  
**INDICATORI DI STRUTTURA DEMOGRAFICA - ANNI 2005-2010**  
**Differenze**

COMUNI PROVINCE	Indice di vecchiaia			Indice di ricambio della popolazione attiva			Indice di dipendenza
	Totale	Maschi	Femmine	Totale	Maschi	Femmine	
<b>PER COMUNE</b>							
<b>FINO A 5.000 ABITANTI</b>							
Calascibetta	9,9	0,9	25,0	0,1	0,1	0,1	-6,4
Cerami	27,3	23,6	29,9	-	-	-0,1	-0,2
Gagliano Castelferrato	15,8	9,5	22,5	0,5	0,5	0,6	-0,6
Nissoria	14,0	8,9	19,4	-0,1	-0,1	-	-8,7
Sperlinga	21,8	6,9	38,2	0,2	0,2	0,1	-8,8
<b>DA 5.000 A 10.000 ABITANTI</b>							
Agira	3,7	6,4	-1,1	0,1	0,1	0,1	-0,7
Aidone	32,1	21,1	43,5	0,4	0,5	0,3	-4,0
Assoro	6,2	6,3	6,7	0,4	0,4	0,3	-1,8
Catenanuova	8,7	2,4	15,6	0,1	-	0,2	-5,1
Centuripe	6,8	4,2	9,5	0,2	0,2	0,2	-4,2
Pietraperzia	13,8	4,9	24,1	-	-0,1	-	-2,4
Regalbuto	20,8	22,0	17,5	0,1	-	0,2	-2,3
Troina	15,3	16,8	12,0	0,2	0,1	0,4	-3,4
Valguarnera Caropepe	11,5	4,9	19,2	0,2	0,2	0,1	0,1
Villarsosa	0,6	-6,0	8,8	-	0,1	-0,2	-2,3
<b>DA 10.000 A 30.000 ABITANTI</b>							
Barrafranca	7,2	2,2	12,5	0,2	0,2	0,2	-3,5
Enna	25,6	20,1	31,6	0,2	0,2	0,3	-0,2
Leonforte	11,7	7,8	16,5	0,2	0,2	0,1	-3,8
Nicosia	4,8	2,5	7,6	0,2	0,2	0,2	-2,0
Piazza Armerina	-14,0	-15,4	-12,3	0,1	0,2	-	-1,5
<b>PER PROVINCIA</b>							
<b>Enna</b>	<b>9,3</b>	<b>5,7</b>	<b>13,3</b>	<b>0,2</b>	<b>0,2</b>	<b>0,2</b>	<b>-2,3</b>
Trapani	15,2	13,7	16,5	0,1	0,1	0,1	-
Palermo	12,4	10,7	14,2	0,1	0,1	0,1	-0,3
Messina	15,6	13,4	18,1	0,2	0,2	0,2	-1,2
Agrigento	12,5	10,2	14,9	0,2	0,2	0,2	-1,1
Caltanissetta	13,7	11,0	16,7	0,1	0,1	0,1	-1,3
Catania	11,1	8,5	14,1	0,2	0,2	0,2	-1,3
Ragusa	7,9	7,4	8,4	0,1	0,1	0,2	-1,4
Siracusa	13,7	11,7	16,1	0,2	0,2	0,2	0,1
<b>SICILIA</b>	<b>12,4</b>	<b>10,3</b>	<b>14,7</b>	<b>0,2</b>	<b>0,2</b>	<b>0,2</b>	<b>-0,9</b>

Fonte: Istat

## TAVOLA 2.9

### INDICATORI DEMOGRAFICI FECONDITÀ E CRESCITA DELLA POPOLAZIONE - ANNO 2009

COMUNI PROVINCE	Figli per donna in età feconda	Tasso di fecondità	Tasso di crescita naturale	Tasso di crescita migratoria	Tasso di crescita totale	Incidenza degli stranieri
<b>PER COMUNE</b>						
<b>FINO A 5.000 ABITANTI</b>						
Calascibetta	20,7	33,5	-4,3	3,6	-0,6	2,1
Cerami	22,8	28,5	-9,5	-6,3	-15,8	0,9
Gagliano Castelferrato	23,0	38,6	-1,1	-7,4	-8,5	0,9
Nissoria	20,8	38,5	-3,0	8,1	5,1	0,8
Sperlinga	17,9	18,9	-3,3	5,6	2,2	1,3
<b>DA 5.000 A 10.000 ABITANTI</b>						
Agira	28,0	46,7	0,2	-3,5	-3,2	0,9
Aidone	19,4	34,5	-3,1	-6,8	-9,9	1,2
Assoro	24,4	40,2	0,2	-1,5	-1,3	0,9
Catenanuova	24,0	37,4	1,4	1,4	2,8	2,7
Centuripe	23,3	36,2	-4,6	-0,5	-5,1	1,2
Pietraperzia	23,9	40,1	-1,4	-1,8	-3,2	0,5
Regalbuto	23,1	41,9	0,4	-4,2	-3,8	1,8
Troina	22,0	37,2	-3,0	-3,1	-6,0	0,9
Valguarnera Caropepe	25,8	44,4	0,8	-1,6	-0,7	1,3
Villarosa	26,3	40,6	-0,7	-4,8	-5,6	1,2
<b>DA 10.000 A 30.000 ABITANTI</b>						
Barrafranca	25,0	39,5	-2,8	-1,0	-3,7	0,7
Enna	19,5	34,0	-1,4	-2,6	-4,1	2,2
Leonforte	24,7	33,3	-0,4	-0,9	-1,3	0,7
Nicosia	23,6	38,4	-2,8	-4,8	-7,6	1,1
Piazza Armerina	26,0	41,5	-0,1	4,3	4,2	2,8
<b>PER PROVINCIA</b>						
<b>Enna</b>	<b>23,4</b>	<b>38,1</b>	<b>-1,4</b>	<b>-1,5</b>	<b>-2,9</b>	<b>1,5</b>
Trapani	23,5	37,9	-1,5	2,3	0,8	2,6
Palermo	25,9	43,2	0,9	0,2	1,1	2,0
Messina	21,4	35,4	-2,6	1,4	-1,2	3,2
Agrigento	24,1	38,6	-1,0	-0,1	-1,1	2,1
Caltanissetta	25,5	40,2	0,0	-0,9	-0,9	1,9
Catania	25,5	41,4	1,2	1,3	2,5	2,2
Ragusa	25,1	43,1	0,8	6,2	7,0	5,8
Siracusa	23,8	39,6	0,1	1,1	1,3	2,5
<b>SICILIA</b>	<b>24,5</b>	<b>40,3</b>	<b>-0,1</b>	<b>1,1</b>	<b>1,0</b>	<b>2,5</b>

Fonte: Istat

## TAVOLA 2.10

### INDICATORI DEMOGRAFICI FECONDITÀ E CRESCITA DELLA POPOLAZIONE - ANNI 2004-2009

#### Differenze

COMUNI PROVINCE	Figli per donna in età feconda	Tasso di fecondità	Tasso di crescita naturale	Tasso di crescita migratoria	Tasso di crescita totale	Incidenza degli stranieri
<b>PER COMUNE</b>						
<b>FINO A 5.000 ABITANTI</b>						
Calascibetta	-1,7	6,4	3,1	4,2	7,4	1,5
Cerami	0,1	-11,0	-5,7	-2,1	-7,8	0,4
Gagliano Castelferrato	-2,3	-5,3	-1,3	-5,3	-6,6	0,7
Nissoria	-5,7	-3,2	-1,0	22,5	21,5	0,6
Sperlinga	-6,3	-10,3	3,1	3,4	6,5	0,5
<b>DA 5.000 A 10.000 ABITANTI</b>						
Agira	0,4	3,0	1,0	5,8	6,7	0,3
Aidone	-2,2	0,3	-1,1	24,4	23,3	0,7
Assoro	0,5	-0,6	0,9	-6,0	-5,0	0,5
Catenanuova	-4,7	-1,2	-0,7	3,4	2,8	1,4
Centuripe	-0,2	-2,7	-3,5	5,3	1,8	0,8
Pietraperzia	-1,0	3,9	2,4	-3,8	-1,4	0,3
Regalbuto	0,4	9,4	3,5	-0,2	3,3	1,1
Troina	-1,6	4,1	-2,1	-1,1	-3,1	0,6
Valguarnera Caropepe	-2,4	2,5	0,3	1,1	1,4	0,8
Villarosa	3,4	0,8	0,3	7,0	7,4	0,8
<b>DA 10.000 A 30.000 ABITANTI</b>						
Barrafranca	-2,6	-7,9	-1,4	-0,4	-1,8	0,4
Enna	-1,3	3,6	-0,5	1,6	1,2	1,3
Leonforte	-3,5	-11,6	-2,4	6,2	3,8	0,5
Nicosia	-2,0	-1,7	-3,7	-3,3	-7,0	0,8
Piazza Armerina	1,2	0,1	-0,2	7,1	6,9	1,7
<b>PER PROVINCIA</b>						
<b>Enna</b>	<b>-1,2</b>	<b>-0,3</b>	<b>-0,6</b>	<b>2,9</b>	<b>2,2</b>	<b>0,9</b>
Trapani	-1,2	-3,3	-2,0	-7,0	-8,9	1,2
Palermo	0,5	-0,7	-1,4	2,0	0,6	0,6
Messina	0,1	0,5	-1,4	1,9	0,5	1,4
Agrigento	-0,9	-3,4	-2,1	1,5	-0,6	1,2
Caltanissetta	-0,8	-6,0	-2,1	3,7	1,6	1,2
Catania	0,1	-2,1	-1,6	-0,2	-1,8	1,0
Ragusa	-0,5	1,3	-0,5	-0,5	-1,0	2,5
Siracusa	0,1	-0,9	-0,9	0,1	-0,8	1,4
<b>SICILIA</b>	<b>-0,1</b>	<b>-1,5</b>	<b>-1,5</b>	<b>0,5</b>	<b>-0,9</b>	<b>1,1</b>

Fonte: Istat

## TAVOLA 2.11

### INDICATORI DEMOGRAFICI: EVENTI NATURALI E NUZIALITÀ - ANNO 2009

COMUNI PROVINCE	Tasso di natalità totale	Tasso di natalità stranieri	Tasso di mortalità	Tasso di nuzialità (a)	Quota % di matrimoni civili (a)	Quota % di matrimoni religiosi (a)
<b>PER COMUNE</b>						
<b>FINO A 5.000 ABITANTI</b>						
Calascibetta	8,1	-	12,3	3,4	12,5	87,5
Cerami	5,9	-	15,4	6,1	21,4	78,6
Gagliano Castelferrato	8,8	-	9,8	2,1	12,5	87,5
Nissoria	9,4	-	12,5	2,0	33,3	66,7
Sperlinga	4,5	95,2	7,8	1,1	-	100,0
<b>DA 5.000 A 10.000 ABITANTI</b>						
Agira	10,8	-	10,6	4,6	15,8	84,2
Aidone	7,9	-	11,0	3,2	29,4	70,6
Assoro	9,5	-	9,3	4,1	13,6	86,4
Catenanuova	9,4	8,1	8,1	5,2	30,8	69,2
Centuripe	8,1	16,1	12,6	4,0	17,4	82,6
Pietraperzia	9,2	25,6	10,6	5,6	14,6	85,4
Regalbuto	9,9	7,7	9,5	4,7	25,0	75,0
Troina	8,4	24,4	11,4	5,1	16,0	84,0
Valguarnera Caropepe	10,6	20,4	9,7	3,7	6,5	93,5
Villarosa	9,5	-	10,2	5,7	19,4	80,6
<b>DA 10.000 A 30.000 ABITANTI</b>						
Barrafranca	9,6	22,6	12,3	5,7	6,8	93,2
Enna	8,0	20,4	9,5	4,7	14,4	85,6
Leonforte	8,1	-	8,5	4,4	22,6	77,4
Nicosia	8,9	26,1	11,7	3,7	16,4	83,6
Piazza Armerina	9,9	14,7	10,0	6,0	19,2	80,8
<b>PER PROVINCIA</b>						
<b>Enna</b>	<b>9,0</b>	<b>14,5</b>	<b>10,4</b>	<b>4,6</b>	<b>16,8</b>	<b>83,2</b>
Trapani	8,9	14,4	10,4	4,6	12,0	88,0
Palermo	10,6	15,2	9,7	5,1	21,5	78,5
Messina	8,4	14,1	11,1	4,6	22,5	77,5
Agrigento	9,2	16,5	10,2	4,5	13,1	86,9
Caltanissetta	9,7	12,3	9,8	5,1	16,3	83,7
Catania	10,3	15,3	9,1	4,7	26,4	73,6
Ragusa	10,3	17,5	9,5	5,0	19,6	80,4
Siracusa	9,5	12,6	9,4	4,6	29,1	70,9
<b>SICILIA</b>	<b>9,8</b>	<b>15,1</b>	<b>9,8</b>	<b>4,8</b>	<b>21,2</b>	<b>78,8</b>

Fonte: Istat

(a) I dati sono riferiti al 2006

**TAVOLA 2.12**  
**INDICATORI DEMOGRAFICI: EVENTI NATURALI E NUZIALITÀ - ANNI 2004-2009**  
**Differenze**

COMUNI PROVINCE	Tasso di natalità totale	Tasso di Natalità stranieri	Tasso di mortalità	Tasso di nuzialità (a)	Quota % di matrimoni civili (a)	Quota % di matrimoni religiosi (a)
<b>PER COMUNE</b>						
<b>FINO A 5.000 ABITANTI</b>						
Calascibetta	1,8	-	-1,3	0,5	12,5	-12,5
Cerami	-2,6	-	3,1	-1,3	-0,8	0,8
Gagliano Castelferrato	-1,5	-	-0,2	-4,2	8,3	-8,3
Nissoria	-0,6	-	0,4	-1,6	24,2	-24,2
Sperlinga	-2,0	95,2	-5,0	-3,1	-	-
<b>DA 5.000 A 10.000 ABITANTI</b>						
Agira	0,3	-19,4	-0,6	-3,3	3,5	-3,5
Aidone	-	-	1,1	3,2	-	-
Assoro	-0,8	-54,1	-1,7	-3,5	-1,0	1,0
Catenanuova	-0,2	-25,0	0,5	-1,8	-13,3	13,3
Centuripe	-0,7	16,1	2,8	-0,4	-21,1	21,1
Pietraperzia	0,7	25,6	-1,7	4,8	-2,0	2,0
Regalbuto	2,1	7,7	-1,4	-0,6	-1,8	1,8
Troina	0,6	-9,5	2,7	0,2	3,8	-3,8
Valguarnera Caropepe	0,3	20,4	-	-2,7	-9,9	9,9
Villarsola	-0,1	-	-0,4	1,3	11,4	-11,4
<b>DA 10.000 A 30.000 ABITANTI</b>						
Barrafranca	-1,7	-2,1	-0,3	-0,8	-5,0	5,0
Enna	0,6	-7,0	1,1	1,5	1,2	-1,2
Leonforte	-3,0	-	-0,5	-1,6	15,5	-15,5
Nicosia	-0,7	26,1	3,0	-0,2	4,5	-4,5
Piazza Armerina	0,0	14,7	0,2	0,1	-1,8	1,8
<b>PER PROVINCIA</b>						
<b>Enna</b>	<b>-0,2</b>	<b>1,0</b>	<b>0,4</b>	<b>-0,2</b>	<b>1,1</b>	<b>-1,1</b>
Trapani	-1,0	-0,8	0,9	-0,8	3,1	-3,1
Palermo	-0,4	-2,5	1,0	-0,5	3,5	-3,5
Messina	0,0	0,1	1,3	-0,5	-4,0	4,0
Agrigento	-1,0	4,5	1,1	-1,0	2,3	-2,3
Caltanissetta	-1,6	-13,4	0,5	-0,7	3,6	-3,6
Catania	-0,8	1,8	0,8	-1,1	2,3	-2,3
Ragusa	0,2	2,0	0,7	-0,3	6,0	-6,0
Siracusa	-0,5	-6,2	0,5	-0,9	3,3	-3,3
<b>SICILIA</b>	<b>-0,6</b>	<b>-0,6</b>	<b>0,9</b>	<b>-0,7</b>	<b>2,2</b>	<b>-2,2</b>

Fonte: Istat

(a) I dati sono riferiti agli anni 2002 - 2006



## TAVOLA 2.13

### TASSO DI MIGRATORIETÀ PER TITOLO DI STUDIO - ANNO 2006

COMUNI PROVINCE	Tasso di migratorietà per trasferimenti di residenza					Totale
	Nessun titolo di studio	Licenza elementare	Licenza media inferiore	Diploma	Laurea	
<b>PER COMUNE</b>						
<b>FINO A 5.000 ABITANTI</b>						
Calascibetta	-	-1,1	1,7	1,9	-	2,5
Cerami	-0,9	0,9	-	-3,9	-0,4	-4,3
Gagliano Castelferrato	-1,1	-1,1	0,5	-1,6	-1,1	-4,2
Nissoria	-4,4	-2,0	-3,4	-0,3	1,0	-9,2
Sperlinga	-4,4	-1,1	-3,3	-8,8	1,1	-16,5
<b>DA 5.000 A 10.000 ABITANTI</b>						
Agira	-0,6	-	1,0	0,1	-	0,5
Aidone	-2,8	-1,3	-4,3	-1,7	-0,9	-11,0
Assoro	-0,2	-1,3	0,0	-0,4	-0,6	-2,4
Catenanuova	-1,2	-0,6	-3,4	0,4	-0,4	-5,2
Centuripe	-1,0	-0,7	-2,3	-	0,3	-3,7
Pietraperzia	0,7	-0,3	-0,3	0,3	-	0,4
Regalbuto	-1,3	-0,4	-	-0,9	0,1	-2,5
Troina	-1,9	-0,3	-0,1	0,6	-0,7	-2,4
Valguarnera Caropepe	-2,2	1,7	-3,8	-3,3	-0,2	-7,9
Villarosa	-	0,9	-0,4	0,2	-1,1	-0,4
<b>DA 10.000 A 30.000 ABITANTI</b>						
Barrafranca	1,5	-0,4	-1,0	-0,8	-0,3	-1,0
Enna	-1,8	-0,8	-2,6	-1,3	-0,8	-7,4
Leonforte	0,2	1,7	-0,4	-2,1	-0,6	-1,3
Nicosia	0,8	-1,0	-0,1	-0,7	-	-1,0
Piazza Armerina	-0,6	-0,3	-1,3	-4,0	-1,4	-7,5
<b>PER PROVINCIA</b>						
<b>Enna</b>	<b>-0,7</b>	<b>-0,3</b>	<b>-1,2</b>	<b>-1,3</b>	<b>-0,5</b>	<b>-4,0</b>
Trapani	0,4	0,4	0,1	-0,1	-0,3	0,5
Palermo	-0,3	-0,2	-0,4	-0,6	-0,5	-2,0
Messina	-0,3	0,1	-0,2	-0,4	-0,3	-1,1
Agrigento	-0,3	-	-0,8	-1,4	-0,5	-3,1
Caltanissetta	-0,9	-0,5	-1,4	-1,3	-0,7	-4,7
Catania	0,8	-0,2	-0,5	-0,5	-0,2	-0,7
Ragusa	0,9	0,6	1,2	0,4	-	3,1
Siracusa	-	-	0,1	-0,7	-0,5	-1,1
<b>SICILIA</b>	<b>0,1</b>	<b>0,0</b>	<b>-0,3</b>	<b>-0,6</b>	<b>-0,4</b>	<b>-1,3</b>

Fonte: Istat

## TAVOLA 2.14

### INDICATORI DEMOGRAFICI: MIGRATORIETÀ E SPERANZA DI VITA ALLA NASCITA - ANNO 2009

PROVINCE	Tasso migratorio			Speranza di vita alla nascita (a)		
	Interno	Con l'estero	Per altri motivi	Totale	Maschi	Femmine
<i>Indicatori (b)</i>						
<b>Enna</b>	<b>-3,2</b>	<b>2,3</b>	<b>-0,5</b>	<b>-1,5</b>	<b>78,1</b>	<b>82,6</b>
Trapani	-0,7	3,2	-0,2	2,3	78,6	83,3
Palermo	-1,0	1,9	-0,7	0,2	78,1	82,8
Messina	-1,7	3,7	-0,5	1,4	78,0	82,8
Agrigento	-2,5	2,7	-0,3	-0,1	78,2	82,9
Caltanissetta	-3,6	2,8	-	-0,9	77,2	81,8
Catania	-0,8	2,4	-0,4	1,3	77,6	82,5
Ragusa	-0,1	6,9	-0,7	6,2	78,7	82,9
Siracusa	-0,8	3,8	-1,8	1,1	77,7	82,5
<b>SICILIA</b>	<b>-1,3</b>	<b>3,0</b>	<b>-0,6</b>	<b>1,1</b>	<b>78,0</b>	<b>82,7</b>
<i>Differenze 2004 - 2009</i>						
<b>Enna</b>	<b>-0,4</b>	<b>2,5</b>	<b>-0,6</b>	<b>1,4</b>	<b>1,7</b>	<b>1,2</b>
Trapani	-	2,3	-1,0	1,3	1,1	0,6
Palermo	0,3	1,0	-0,6	0,7	1,4	0,9
Messina	0,7	2,5	-0,5	2,6	1,0	0,8
Agrigento	0,7	3,7	-0,4	4,0	1,2	1,0
Caltanissetta	1,6	2,4	-	3,9	1,2	1,2
Catania	-0,5	2,5	-	2,1	1,2	1,0
Ragusa	-	3,6	-0,5	3,2	1,2	1,0
Siracusa	0,4	1,6	-1,8	0,1	1,1	0,9
<b>SICILIA</b>	<b>0,2</b>	<b>2,2</b>	<b>-0,5</b>	<b>1,9</b>	<b>1,3</b>	<b>1,0</b>

Fonte: Istat

(a) I dati sono riferiti al 2007

(b) I valori del tasso migratorio sono percentuali, la speranza di vita alla nascita è espressa in anni

## TAVOLA 2.15

### LA PRESENZA STRANIERA: PERMESSI DI SOGGIORNO DEI CITTADINI EXTRACOMUNITARI ANNO 2008

PROVINCE	Permessi di soggiorno			Motivo della presenza		
	Totale	Maschi	Femmine	Lavoro	Famiglia	Umanitari (a)
<i>Valori assoluti</i>						
<b>Enna</b>	<b>606</b>	<b>272</b>	<b>334</b>	<b>357</b>	<b>200</b>	<b>2</b>
Trapani	4.851	3.041	1.810	2.190	1.560	839
Palermo	10.371	5.295	5.076	5.597	3.557	502
Messina	8.778	4.524	4.254	5.660	2.699	33
Agrigento	2.828	1.600	1.228	1.465	904	193
Caltanissetta	2.942	1.928	1.014	998	722	1.130
Catania	9.779	4.900	4.879	5.801	3.351	123
Ragusa	7.729	5.479	2.250	5.342	1.824	325
Siracusa	3.071	1.850	1.221	1.478	948	431
<b>SICILIA</b>	<b>50.955</b>	<b>28.889</b>	<b>22.066</b>	<b>28.888</b>	<b>15.765</b>	<b>3.578</b>
<i>Tassi di variazione medi annui 2006 - 2008 per 100</i>						
<b>Enna</b>	<b>-13,0</b>	<b>-5,1</b>	<b>-17,7</b>	<b>-5,5</b>	<b>-18,8</b>	<b>-</b>
Trapani	4,3	6,7	0,7	3,4	6,7	8,4
Palermo	-9,2	-7,6	-10,6	-9,7	-8,0	8,2
Messina	-3,3	1,8	-7,8	1,2	-6,3	100,0
Agrigento	-8,1	-0,4	-15,1	-1,9	-11,8	-3,4
Caltanissetta	16,1	29,9	-0,2	4,6	-0,9	153,2
Catania	-1,6	4,5	-6,5	3,7	-4,0	2,6
Ragusa	-2,2	-1,2	-4,4	-3,4	2,7	50,9
Siracusa	-3,3	9,1	-14,6	1,8	-9,9	23,1
<b>SICILIA</b>	<b>-3,2</b>	<b>1,4</b>	<b>-8,2</b>	<b>-1,7</b>	<b>-4,9</b>	<b>30,7</b>

Fonte: Istat

(a) Permessi concessi per motivi umanitari o asilo politico

## TAVOLA 2.16

### RIMESSE DEI CITTADINI EXTRACOMUNITARI ALL'ESTERO - ANNO 2008

Valori assoluti in migliaia di euro e tassi di variazione medi annui per 100

PROVINCE	Africa	America	Asia	Europa	Oceania	Totale
<i>Valori assoluti</i>						
<b>Enna</b>	<b>286</b>	<b>189</b>	<b>83</b>	<b>2.914</b>	<b>5</b>	<b>3.477</b>
Trapani	2.293	836	606	7.387	5	11.127
Palermo	7.023	3.073	11.123	15.823	28	37.094
Messina	3.285	1.785	13.634	12.978	232	31.920
Agrigento	2.570	509	199	8.157	5	11.441
Caltanissetta	984	240	240	5.437	13	6.914
Catania	8.250	5.639	18.587	21.544	115	54.140
Ragusa	3.758	866	825	10.146	11	15.606
Siracusa	2.745	799	759	5.679	22	10.004
<b>SICILIA</b>	<b>31.194</b>	<b>13.936</b>	<b>46.056</b>	<b>90.065</b>	<b>436</b>	<b>181.723</b>
<i>Tassi di variazione medi annui 2004 - 2008 per 100</i>						
<b>Enna</b>	<b>21,4</b>	<b>6,9</b>	<b>-5,2</b>	<b>21,5</b>	<b>16,7</b>	<b>18,9</b>
Trapani	16,1	5,1	21,9	19,2	0,0	17,2
Palermo	15,1	3,7	323,9	18,6	13,9	29,7
Messina	17,0	2,4	9,7	16,5	-1,1	12,2
Agrigento	22,1	-0,5	60,8	16,5	-4,2	16,7
Caltanissetta	21,4	12,0	28,1	16,6	-	17,5
Catania	23,2	21,3	87,2	20,0	2,9	32,5
Ragusa	21,1	4,6	40,1	18,7	-12,5	18,8
Siracusa	30,2	10,2	74,9	27,2	11,7	27,8
<b>SICILIA</b>	<b>20,0</b>	<b>9,3</b>	<b>47,6</b>	<b>18,9</b>	<b>1,3</b>	<b>22,8</b>

Fonte: Banca d'Italia



# CAPITOLO 3

## ISTRUZIONE E CULTURA

# 3 - ISTRUZIONE E CULTURA

## TAVOLA 3.1

### BAMBINI NELLA SCUOLA DELL'INFANZIA - ANNO SCOLASTICO 2007/2008

COMUNI PROVINCE	Bambini				Sezioni
	Totale	Meno di 4 anni	Tra 4 e 5 anni	Maggiori di 5 anni	
PER COMUNE					
FINO A 5.000 ABITANTI					
Calascibetta	98	29	35	34	6
Cerami	56	24	17	15	3
Gagliano Castelferrato	106	36	28	42	5
Nissoria	72	26	18	28	3
Sperlinga	21	6	8	7	1
DA 5.000 A 10.000 ABITANTI					
Agira	244	83	75	86	12
Aidone	122	42	47	33	7
Assoro	141	53	46	42	8
Catananuova	174	43	56	75	9
Centuripe	157	62	57	38	9
Pietraperzia	167	46	58	63	9
Regalbuto	190	66	63	61	9
Troina	263	92	82	89	13
Valguarnera Caropepe	267	90	94	83	12
Villarosa	131	49	37	45	7
DA 10.000 A 30.000 ABITANTI					
Barrafranca	445	148	150	147	20
Enna	475	168	146	161	25
Leonforte	418	139	216	63	19
Nicosia	439	161	150	128	23
Piazza Armerina	553	189	192	172	25
PER PROVINCIA					
<b>Enna</b>	<b>4.539</b>	<b>1.552</b>	<b>1.575</b>	<b>1.412</b>	<b>225</b>
Trapani	10.199	3.800	4.163	2.236	464
Palermo	24.149	7.865	11.780	4.504	1.029
Messina	12.551	4.927	4.829	2.795	606
Agrigento	11.857	4.354	5.363	2.140	519
Caltanissetta	8.000	3.017	3.303	1.680	339
Catania	26.049	9.927	11.454	4.668	1.170
Ragusa	8.152	2.850	2.989	2.313	399
Siracusa	9.723	3.487	3.846	2.390	453
<b>SICILIA</b>	<b>115.219</b>	<b>41.779</b>	<b>49.302</b>	<b>24.138</b>	<b>5.204</b>

Fonte: Ministero dell'Istruzione, dell'Università e della Ricerca

TAVOLA 3.2  
STUDENTI PER TIPOLOGIA DI SCUOLA - ANNO SCOLASTICO 2007/2008

COMUNI PROVINCE	Scuola primaria		Scuola secondaria di I grado		Scuola secondaria di II grado	
	Alunni	Classi	Alunni	Classi	Alunni	Classi
PER COMUNE						
FINO A 5.000 ABITANTI						
Calascibetta	216	15	149	11	-	-
Cerami	202	14	57	3	-	-
Gagliano Castelferrato	179	10	93	6	92	5
Nissoria	164	10	116	6	-	-
Sperlinga	44	5	27	3	-	-
DA 5.000 A 10.000 ABITANTI						
Agira	461	27	341	16	369	19
Aidone	233	15	144	7	72	5
Assoro	264	17	159	9	-	-
Catenanuova	290	15	201	11	50	3
Centuripe	297	19	195	12	126	10
Pietraperzia	396	22	247	12	35	5
Regalbuto	387	21	276	15	172	9
Troina	508	31	315	15	560	27
Valguarnera Caropepe	478	26	266	14	92	6
Villarosa	265	17	226	14	-	-
DA 10.000 A 30.000 ABITANTI						
Barrafranca	814	44	500	23	670	32
Enna	1.348	71	954	48	3.147	153
Leonforte	881	42	567	27	978	45
Nicosia	856	52	520	25	1.227	61
Piazza Armerina	1.164	66	757	40	2.758	142
PER PROVINCIA						
<b>Enna</b>	<b>9.447</b>	<b>539</b>	<b>6.110</b>	<b>317</b>	<b>10.348</b>	<b>522</b>
Trapani	22.525	1.238	15.167	735	24.295	1.133
Palermo	65.754	3.394	46.430	2.300	69.122	3.404
Messina	28.229	1.842	20.005	1.067	33.515	1.594
Agrigento	24.282	1.240	15.781	751	26.012	1.289
Caltanissetta	15.255	775	10.619	485	16.595	804
Catania	56.721	2.932	40.327	1.936	63.733	3.146
Ragusa	16.098	822	10.855	505	16.640	860
Siracusa	19.694	987	13.138	625	22.524	1.173
<b>SICILIA</b>	<b>258.005</b>	<b>13.769</b>	<b>178.432</b>	<b>8.721</b>	<b>282.784</b>	<b>13.925</b>

Fonte: Ministero dell'Istruzione, dell'Università e della Ricerca



# 3 - ISTRUZIONE E CULTURA

## TAVOLA 3.3

### INDICATORI SULLE STRUTTURE SCOLASTICHE - ANNO SCOLASTICO 2007/2008

COMUNI PROVINCE	Tasso di scolarità				Indice di dotazione	
	Infanzia	Primaria	Secondaria di I grado	Secondaria di II grado	Scuola dell'infanzia	Scuola primaria
<b>PER COMUNE</b>						
<b>FINO A 5.000 ABITANTI</b>						
Calascibetta	76,6	77,1	85,1	-	4,7	5,4
Cerami	107,7	172,6	87,7	-	5,8	12,0
Gagliano Castelferrato	93,0	84,4	110,7	40,7	4,4	4,7
Nissoria	75,0	70,4	90,6	-	3,1	4,3
Sperlinga	80,8	72,1	93,1	-	3,8	8,2
<b>DA 5.000 A 10.000 ABITANTI</b>						
Agira	84,4	79,9	111,8	67,0	4,2	4,7
Aidone	93,1	80,3	85,2	21,6	5,3	5,2
Assoro	88,7	78,3	89,8	-	5,0	5,0
Catenanuova	90,6	82,2	92,2	14,2	4,7	4,2
Centuripe	103,3	88,7	106,6	35,9	5,9	5,7
Pietraperzia	76,3	81,3	102,1	7,9	4,1	4,5
Regalbuto	91,8	80,5	101,5	32,6	4,3	4,4
Troina	102,3	89,6	98,1	101,8	5,1	5,5
Valguarnera Caropepe	96,7	86,4	96,7	18,5	4,3	4,7
Villarosa	85,6	84,7	103,7	-	4,6	5,4
<b>DA 10.000 A 30.000 ABITANTI</b>						
Barrafranca	107,0	96,6	114,2	84,5	4,8	5,2
Enna	65,7	88,2	102,3	190,8	3,5	4,6
Leonforte	86,4	88,7	102,9	96,6	3,9	4,2
Nicosia	96,9	88,1	104,4	145,6	5,1	5,3
Piazza Armerina	91,3	92,6	116,5	238,6	4,1	5,3
<b>PER PROVINCIA</b>						
<b>Enna</b>	<b>88,4</b>	<b>87,6</b>	<b>103,0</b>	<b>97,6</b>	<b>4,4</b>	<b>5,0</b>
Trapani	79,5	83,3	103,3	93,7	3,6	4,6
Palermo	61,3	84,0	105,9	85,1	2,6	4,3
Messina	74,6	79,5	99,3	87,4	3,6	5,2
Agrigento	88,3	83,1	102,8	90,4	3,9	4,2
Caltanissetta	92,3	85,0	105,3	91,8	3,9	4,3
Catania	76,4	81,4	104,8	89,8	3,4	4,2
Ragusa	85,6	81,3	102,1	88,5	4,2	4,2
Siracusa	82,5	84,3	101,8	93,4	3,8	4,2
<b>SICILIA</b>	<b>76,0</b>	<b>82,8</b>	<b>103,7</b>	<b>89,2</b>	<b>3,4</b>	<b>4,4</b>

Fonte: Ministero dell'Istruzione, dell'Università e della Ricerca

TAVOLA 3.3 (SEGUE)  
INDICATORI SULLE STRUTTURE SCOLASTICHE - ANNO SCOLASTICO 2007/2008

COMUNI PROVINCE	Indice di dotazione		Indice di utilizzo delle strutture			
	Secondaria di I grado	Secondaria di II grado	Scuola dell'infanzia	Scuola primaria	Secondaria di I grado	Secondaria di II grado
PER COMUNE						
FINO A 5.000 ABITANTI						
Calascibetta	6,3	-	16,3	14,4	13,5	-
Cerami	4,6	-	18,7	14,4	19,0	-
Gagliano Castelferrato	7,1	2,2	21,2	17,9	15,5	18,4
Nissoria	4,7	-	24,0	16,4	19,3	-
Sperlinga	10,3	-	21,0	8,8	9,0	-
DA 5.000 A 10.000 ABITANTI						
Agira	5,2	3,4	20,3	17,1	21,3	19,4
Aidone	4,1	1,5	17,4	15,5	20,6	14,4
Assoro	5,1	-	17,6	15,5	17,7	-
Catenanuova	5,0	0,9	19,3	19,3	18,3	16,7
Centuripe	6,6	2,8	17,4	15,6	16,3	12,6
Pietraperzia	5,0	1,1	18,6	18,0	20,6	7,0
Regalbuto	5,5	1,7	21,1	18,4	18,4	19,1
Troina	4,7	4,9	20,2	16,4	21,0	20,7
Valguarnera Caropepe	5,1	1,2	22,3	18,4	19,0	15,3
Villarosa	6,4	-	18,7	15,6	16,1	-
DA 10.000 A 30.000 ABITANTI						
Barrafranca	5,3	4,0	22,3	18,5	21,7	20,9
Enna	5,1	9,3	19,0	19,0	19,9	20,6
Leonforte	4,9	4,4	22,0	21,0	21,0	21,7
Nicosia	5,0	7,2	19,1	16,5	20,8	20,1
Piazza Armerina	6,2	12,3	22,1	17,6	18,9	19,4
PER PROVINCIA						
<b>Enna</b>	<b>5,3</b>	<b>4,9</b>	<b>20,2</b>	<b>17,5</b>	<b>19,3</b>	<b>19,8</b>
Trapani	5,0	4,4	22,0	18,2	20,6	21,4
Palermo	5,2	4,2	23,5	19,4	20,2	20,3
Messina	5,3	4,2	20,7	15,3	18,7	21,0
Agrigento	4,9	4,5	22,9	19,6	21,0	20,2
Caltanissetta	4,8	4,4	23,6	19,7	21,9	20,6
Catania	5,0	4,4	22,3	19,3	20,8	20,3
Ragusa	4,7	4,6	20,4	19,6	21,5	19,3
Siracusa	4,8	4,9	21,5	20,0	21,0	19,2
<b>SICILIA</b>	<b>5,1</b>	<b>4,4</b>	<b>22,2</b>	<b>18,7</b>	<b>20,5</b>	<b>20,3</b>

Fonte: Ministero dell'Istruzione, dell'Università e della Ricerca

# 3 - ISTRUZIONE E CULTURA

## TAVOLA 3.4

### DISPERSIONE SCOLASTICA NELLE SCUOLE SECONDARIE DI I E II GRADO

#### ANNO SCOLASTICO 2007/2008

COMUNI PROVINCE	Abbandoni per 100 iscritti		Ripetenti per 100 iscritti		Ammessi con debito per 100 scrutinati	Non ammessi per 100 scrutinati
	Secondaria di I grado	Secondaria di II grado	Secondaria di I grado	Secondaria di II grado		
<b>PER COMUNE</b>						
<b>FINO A 5.000 ABITANTI</b>						
Calascibetta	-	-	0,7	-	-	-
Cerami	1,8	-	1,8	-	-	-
Gagliano Castelferrato	-	-	-	5,4	12,7	40,0
Nissoria	-	-	4,3	-	-	-
Sperlinga	-	-	-	-	-	-
<b>DA 5.000 A 10.000 ABITANTI</b>						
Agira	-	0,3	7,0	9,2	11,1	15,2
Aidone	-	16,7	1,4	9,7	28,9	20,0
Assoro	-	-	5,0	-	-	-
Catenanuova	-	8,0	3,5	2,0	20,7	13,8
Centuripe	-	12,7	-	4,0	33,3	1,2
Pietraperzia	-	5,7	4,5	17,1	-	-
Regalbuto	2,9	4,1	2,9	5,8	34,9	20,8
Troina	-	-	4,1	7,5	21,6	12,3
Valguarnera Caropepe	-	10,9	0,8	6,5	15,5	26,8
Villarosa	0,4	-	13,7	-	-	-
<b>DA 10.000 A 30.000 ABITANTI</b>						
Barrafranca	-	1,9	7,6	3,4	14,5	4,3
Enna	-	1,7	4,0	6,3	23,5	16,5
Leonforte	-	-	0,7	6,3	22,4	19,0
Nicosia	0,4	0,2	1,0	2,6	18,3	7,7
Piazza Armerina	0,1	2,0	2,8	8,2	26,0	15,2
<b>PER PROVINCIA</b>						
<b>Enna</b>	<b>0,2</b>	<b>1,7</b>	<b>3,6</b>	<b>6,4</b>	<b>22,4</b>	<b>14,5</b>
Trapani	0,1	2,4	3,5	8,0	24,2	14,4
Palermo	0,5	2,6	7,1	9,5	26,1	17,2
Messina	0,1	2,3	2,9	6,8	24,6	11,2
Agrigento	0,5	3,3	3,6	7,0	23,8	13,2
Caltanissetta	0,3	1,5	5,0	7,9	27,8	17,4
Catania	0,5	2,1	5,0	8,2	25,0	16,8
Ragusa	0,2	1,7	5,5	7,7	26,8	15,2
Siracusa	0,4	3,9	4,5	7,1	24,8	14,4
<b>SICILIA</b>	<b>0,4</b>	<b>2,4</b>	<b>5,0</b>	<b>8,0</b>	<b>25,2</b>	<b>15,4</b>

Fonte: Ministero dell'Istruzione, dell'Università e della Ricerca

## TAVOLA 3.5

### RISULTATI SCOLASTICI NELLE SCUOLE SECONDARIE DI I E II GRADO ANNO SCOLASTICO 2007/2008

COMUNI PROVINCE	Ammessi senza debito per 100 scrutinati	Tasso di ammissione al diploma	Licenziati per giudizio (%)			
			Sufficiente	Buono	distinto	Ottimo
PER COMUNE						
FINO A 5.000 ABITANTI						
Calascibetta	-	-	44,4	20,0	11,1	24,4
Cerami	-	-	9,1	36,4	13,6	40,9
Gagliano Castelferrato	47,3	89,5	40,0	26,7	16,7	16,7
Nissoria	-	-	31,6	15,8	28,9	23,7
Sperlinga	-	-	-	40,0	30,0	30,0
DA 5.000 A 10.000 ABITANTI						
Agira	73,7	94,2	37,3	17,8	18,6	26,3
Aidone	51,1	100,0	26,0	22,0	30,0	22,0
Assoro	-	-	37,7	20,8	17,0	24,5
Catenanuova	65,5	-	50,0	23,6	11,1	15,3
Centuripe	65,4	100,0	30,2	24,5	15,1	30,2
Pietraperzia	100,0	100,0	36,8	13,2	14,7	35,3
Regalbuto	44,3	100,0	41,3	14,7	20,0	24,0
Troina	66,1	96,1	33,6	26,2	17,2	23,0
Valguarnera Caropepe	57,7	100,0	38,9	24,2	20,0	16,8
Villarosa	-	-	36,3	26,3	16,3	21,3
DA 10.000 A 30.000 ABITANTI						
Barrafranca	81,2	95,7	40,6	25,2	16,8	17,4
Enna	60,0	96,0	24,4	26,4	21,2	28,0
Leonforte	58,7	96,9	49,5	14,1	23,7	12,6
Nicosia	74,0	98,8	25,3	23,5	30,1	21,1
Piazza Armerina	58,8	95,9	31,0	24,0	20,7	24,4
PER PROVINCIA						
<b>Enna</b>	<b>63,2</b>	<b>96,5</b>	<b>34,5</b>	<b>22,5</b>	<b>20,3</b>	<b>22,7</b>
Trapani	61,5	97,2	33,4	24,9	19,0	22,7
Palermo	56,7	95,4	42,9	23,8	17,0	16,3
Messina	64,2	97,6	33,9	25,2	19,8	21,1
Agrigento	63,0	96,4	35,5	24,0	16,5	24,0
Caltanissetta	54,8	92,9	38,3	23,2	17,7	20,8
Catania	58,2	95,9	38,0	25,7	17,2	19,2
Ragusa	58,0	94,1	41,0	26,6	18,0	14,5
Siracusa	60,8	95,9	36,1	24,2	18,3	21,4
<b>SICILIA</b>	<b>59,5</b>	<b>95,9</b>	<b>38,1</b>	<b>24,6</b>	<b>17,8</b>	<b>19,5</b>

# 3 - ISTRUZIONE E CULTURA

## TAVOLA 3.6

### RISULTATI SCOLASTICI NELLE SCUOLE SECONDARIE DI II GRADO - ANNO SCOLASTICO 2007/2008

COMUNI PROVINCE	Diplomati per votazione (%)					
	60	61-70	71-80	81-99	100	100 e lode
<b>PER COMUNE</b>						
<b>FINO A 5.000 ABITANTI</b>						
Calascibetta	-	-	-	-	-	-
Cerami	-	-	-	-	-	-
Gagliano Castelferrato	9,5	19,0	33,3	14,3	14,3	9,5
Nissoria	-	-	-	-	-	-
Sperlinga	-	-	-	-	-	-
<b>DA 5.000 A 10.000 ABITANTI</b>						
Agira	9,1	23,6	32,7	18,2	5,5	10,9
Aidone	22,2	55,6	-	11,1	11,1	-
Assoro	-	-	-	-	-	-
Catenanuova	-	-	-	-	-	-
Centuripe	9,1	31,8	18,2	22,7	4,5	13,6
Pietraperzia	34,6	57,7	7,7	-	-	-
Regalbuto	6,3	25,0	18,8	12,5	12,5	25,0
Troina	8,2	25,5	32,7	12,7	7,3	13,6
Valguarnera Caropepe	7,1	42,9	28,6	14,3	-	7,1
Villarosa	-	-	-	-	-	-
<b>DA 10.000 A 30.000 ABITANTI</b>						
Barrafranca	7,4	21,5	30,6	16,5	14,0	9,9
Enna	8,5	20,6	33,1	16,2	10,0	11,7
Leonforte	5,0	23,3	23,3	15,1	16,4	17,0
Nicosia	11,0	28,0	15,9	13,8	13,4	17,9
Piazza Armerina	9,2	31,4	28,0	15,1	8,5	7,8
<b>PER PROVINCIA</b>						
<b>Enna</b>	<b>9,1</b>	<b>26,0</b>	<b>27,4</b>	<b>15,1</b>	<b>10,5</b>	<b>12,0</b>
Trapani	12,3	26,1	27,8	15,0	9,6	9,2
Palermo	16,0	30,0	26,6	13,7	8,1	5,6
Messina	13,5	27,9	25,7	14,9	9,1	9,0
Agrigento	12,7	28,3	24,7	15,0	9,7	9,6
Caltanissetta	11,7	28,2	27,9	14,4	9,8	8,0
Catania	13,7	29,0	28,4	14,3	7,9	6,7
Ragusa	12,9	32,3	28,6	13,1	7,9	5,2
Siracusa	12,0	29,8	28,0	14,8	7,8	7,6
<b>SICILIA</b>	<b>13,6</b>	<b>28,9</b>	<b>27,1</b>	<b>14,4</b>	<b>8,6</b>	<b>7,4</b>

Fonte: Ministero dell'Istruzione, dell'Università e della Ricerca

## TAVOLA 3.7

### STUDENTI UNIVERSITARI: GLI ISCRITTI PER CORSO DI LAUREA NELL'ATENEO DI ENNA ANNO SCOLASTICO 2009/2010

FACOLTA'	Totale		Regolari (a)		Al 1° anno	
	Totale	Femmine	Totale	Femmine	Totale	Femmine
<i>Valori assoluti</i>						
Beni culturali	335	144	196	93	101	47
Economia	417	156	207	86	222	80
Giurisprudenza	830	447	478	268	325	187
Ingegneria	185	27	100	18	116	16
Scienze della formazione	1754	1210	1173	816	1013	676
<b>Totale Ateneo KORE - Enna</b>	<b>3521</b>	<b>1984</b>	<b>2154</b>	<b>1281</b>	<b>1777</b>	<b>1006</b>
<i>Tassi di variazione medi annui 2005 - 2009 per 100</i>						
Beni culturali	28,3	27,9	9,3	12,5	-8,9	-7,7
Economia	-13,3	-8,5	-18,2	-14,5	21,3	18,5
Giurisprudenza	535,8	906,3	401,8	812,5	265,2	364,6
Ingegneria	360,4	312,5	-	-	216,7	175,0
Scienze della formazione	80,2	123,3	53,2	89,0	42,7	65,4
<b>Totale Ateneo KORE - Enna</b>	<b>33,0</b>	<b>69,8</b>	<b>16,3</b>	<b>45,5</b>	<b>39,3</b>	<b>54,8</b>

Fonte: Ministero dell'Istruzione, dell'Università e della Ricerca

(a) Non sono conteggiati nelle lauree specialistiche/magistrali (biennali)

# 3 - ISTRUZIONE E CULTURA

## TAVOLA 3.8

### CORSI DI LAUREA: I LAUREATI - ANNO SOLARE 2009

FACOLTA'	Totale		Fuori corso		Già in possesso di titolo	
	Totale	Femmine	Totale	Femmine	Totale	Femmine
<i>Valori assoluti</i>						
BENI CULTURALI	22	10	9	4	0	0
Laurea	22	10	9	4	-	-
Laurea specialistica	-	-	-	-	-	-
ECONOMIA	105	41	57	21	10	3
Laurea	95	38	57	21	0	0
Laurea specialistica	10	3	-	-	10	3
GIURISPRUDENZA	92	45	25	14	28	18
Laurea	42	15	8	2	1	1
Laurea magistrale a ciclo unico	50	30	17	12	27	17
INGEGNERIA	12	3	6	1	11	3
Laurea	1	0	-	-	-	-
Laurea specialistica	11	3	6	1	11	3
SCIENZE DELLA FORMAZIONE	180	119	42	27	45	34
Laurea	140	88	37	23	5	3
Laurea specialistica	40	31	5	4	40	31
<b>Corsi di laurea</b>	<b>300</b>	<b>151</b>	<b>111</b>	<b>50</b>	<b>6</b>	<b>4</b>
<b>Corsi di laurea specialistica</b>	<b>61</b>	<b>37</b>	<b>11</b>	<b>5</b>	<b>61</b>	<b>37</b>
<b>Corsi di laurea magistrale a ciclo unico</b>	<b>50</b>	<b>30</b>	<b>17</b>	<b>12</b>	<b>27</b>	<b>17</b>
<b>Totale Ateneo KORE - Enna</b>	<b>411</b>	<b>218</b>	<b>139</b>	<b>67</b>	<b>94</b>	<b>58</b>
<i>Tassi di variazione medi annui 2007 - 2009 per 100 (a)</i>						
BENI CULTURALI	-	-	-	-	-	-
ECONOMIA	-40,4	-34,4	-42,2	-38,6	5,6	100,0
GIURISPRUDENZA	278,6	700,0	-	-	-	-
INGEGNERIA	35,7	100,0	-	-	28,6	100,0
SCIENZE DELLA FORMAZIONE	310,0	611,1	1000,0	-	325,0	375,0
<b>Totale Ateneo KORE - Enna</b>	<b>-15,3</b>	<b>25,7</b>	<b>-31,1</b>	<b>-13,6</b>	<b>163,6</b>	<b>433,3</b>

Fonte: Ministero dell'Istruzione, dell'Università e della Ricerca

(a) L'ateneo di Enna, essendo di recente istituzione, non ha laureati prima del 2007

**TAVOLA 3.9**  
**ETÀ DEI LAUREATI - ANNO SOLARE 2009**

FACOLTA'/CORSO	Fino a 22 anni	23	24	25-26	27-29	Oltre 29 anni
<i>Composizione percentuale</i>						
<b>BENI CULTURALI</b>	9,1	54,5	4,5	4,5	9,1	18,2
<i>Scienze dell'architettura</i>	8,3	41,7	8,3	-	16,7	25,0
<i>Storia e archeologia del Mediterraneo</i>	10,0	70,0	-	10,0	-	10,0
<b>ECONOMIA</b>	1,9	10,4	5,7	1,9	2,8	77,4
<i>Economia aziendale</i>	-	-	-	-	10,0	90,0
<i>Economia aziendale</i>	2,2	7,8	4,4	2,2	2,2	81,1
<i>Sistemi turistici integrati</i>	-	66,7	33,3	-	-	-
<b>GIURISPRUDENZA</b>	4,3	2,2	4,3	30,4	13,0	45,7
<i>Giurisprudenza</i>	-	-	8,0	52,0	24,0	16,0
<i>Mediazione culturale e cooperazione euromediterranea</i>	-	-	-	-	-	100,0
<i>Scienze politiche internazionali</i>	25,0	-	-	12,5	-	62,5
<i>Studi internazionali e relazioni euromediterranee</i>	6,1	6,1	-	3,0	-	84,8
<b>INGEGNERIA</b>	-	7,7	-	15,4	53,8	23,1
<i>Ingegneria della protezione civile</i>	-	0,0	-	20,0	60,0	20,0
<i>Ingegneria telematica</i>	-	12,5	-	12,5	50,0	25,0
<b>SCIENZE DELLA FORMAZIONE</b>	20,3	20,9	10,2	15,5	11,8	21,4
<i>Discipline delle arti della musica dello spettacolo</i>	4,5	31,8	36,4	4,5	18,2	4,5
<i>Giornalismo</i>	-	-	-	25,0	25,0	50,0
<i>Lingue e culture dell'Asia e dell'Africa</i>	-	-	-	-	33,3	66,7
<i>Psicologia</i>	-	-	10,8	45,9	27,0	16,2
<i>Scienze della comunicazione multimediale</i>	10,7	17,9	10,7	14,3	3,6	42,9
<i>Scienze delle attività motorie e sportive</i>	19,3	42,1	5,3	8,8	7,0	17,5
<i>Scienze e tecniche psicologiche</i>	63,9	8,3	2,8	2,8	2,8	19,4
<b>Totale Ateneo KORE - Enna</b>	<b>11,0</b>	<b>15,5</b>	<b>7,1</b>	<b>14,8</b>	<b>11,0</b>	<b>40,7</b>
<b>Ateneo Palermo</b>	<b>4,7</b>	<b>10,6</b>	<b>12,9</b>	<b>26,5</b>	<b>23,2</b>	<b>22,2</b>
<b>Ateneo Catania</b>	<b>4,0</b>	<b>8,0</b>	<b>10,9</b>	<b>22,0</b>	<b>19,3</b>	<b>35,8</b>
<b>Ateneo Messina</b>	<b>7,4</b>	<b>12,3</b>	<b>12,9</b>	<b>24,1</b>	<b>16,3</b>	<b>27,0</b>

Fonte: Ministero dell'Istruzione, dell'Università e della Ricerca



# 3 - ISTRUZIONE E CULTURA

## TAVOLA 3.10

### MOBILITÀ DEI LAUREATI SICILIANI - ANNO SOLARE 2009

PROVINCE	Ateneo					Totale
	Enna - KORE	Palermo	Catania	Messina	Altre Regioni	
<b>PER PROVINCIA DI RESIDENZA</b>						
<b>Enna</b>	<b>16,3</b>	<b>12,0</b>	<b>51,9</b>	<b>3,7</b>	<b>16,1</b>	<b>100,0</b>
Trapani	0,1	52,6	2,2	1,4	43,6	100,0
Palermo	0,9	78,1	2,9	0,9	17,2	100,0
Messina	0,3	6,4	7,2	67,9	18,2	100,0
Agrigento	1,1	55,3	5,9	1,5	36,2	100,0
Caltanissetta	3,8	27,7	38,5	3,7	26,3	100,0
Catania	1,3	0,9	82,9	2,4	12,5	100,0
Ragusa	0,6	2,2	55,0	5,0	37,3	100,0
Siracusa	0,7	1,2	58,8	9,8	29,5	100,0
<b>TOTALE</b>	<b>1,6</b>	<b>29,6</b>	<b>32,9</b>	<b>13,2</b>	<b>22,8</b>	<b>100,0</b>
<b>PER ATENEIO</b>						
<b>Enna</b>	<b>42,3</b>	<b>1,7</b>	<b>6,7</b>	<b>0,9</b>	<b>0,1</b>	<b>0,4</b>
Trapani	0,7	14,5	0,5	0,6	0,3	0,7
Palermo	12,4	57,6	1,9	1,1	0,3	1,9
Messina	2,4	3,4	3,4	58,0	0,3	1,3
Agrigento	5,6	15,4	1,5	0,7	0,3	0,7
Caltanissetta	12,4	5,0	6,2	1,1	0,1	0,5
Catania	16,5	0,7	53,3	2,8	0,2	1,8
Ragusa	2,2	0,4	10,1	1,7	0,2	0,5
Siracusa	3,4	0,3	14,3	4,3	0,2	0,7
<i>Da altre regioni e/o estero</i>	1,9	0,8	2,1	28,9	98,5	91,6
<b>TOTALE</b>	<b>100,0</b>	<b>100,0</b>	<b>100,0</b>	<b>100,0</b>	<b>100,0</b>	<b>100,0</b>

Fonte: Ministero dell'Istruzione, dell'Università e della Ricerca

**TAVOLA 3.11**  
**PERSONALE DOCENTE - ANNO ACCADEMICO 2009/2010**

FACOLTA'/ATENEIO	Docenti di ruolo				Docenti a contratto (a)
	Ordinari	Associati	Ricercatori	Totale	
<i>Valori assoluti</i>					
Beni culturali	1	-	9	10	40
Economia	-	1	6	7	37
Giurisprudenza	1	5	7	13	46
Ingegneria	1	-	3	4	41
Scienze della formazione	3	5	10	18	99
<b>Totale Ateneo KORE - Enna</b>	<b>6</b>	<b>11</b>	<b>35</b>	<b>52</b>	<b>263</b>
<b>Ateneo Palermo</b>	<b>549</b>	<b>562</b>	<b>863</b>	<b>1974</b>	<b>735</b>
<b>Ateneo Catania</b>	<b>499</b>	<b>445</b>	<b>649</b>	<b>1593</b>	<b>575</b>
<b>Ateneo Messina</b>	<b>324</b>	<b>380</b>	<b>661</b>	<b>1365</b>	<b>286</b>
<i>Tassi di variazione medi annui 2005 - 2009 per 100</i>					
Beni culturali	100,0	-	266,7	300,0	2,6
Economia	-	100,0	166,7	200,0	-1,2
Giurisprudenza	0,0	22,2	44,4	28,6	4,8
Ingegneria	0,0	-	300,0	100,0	10,3
Scienze della formazione	16,7	8,3	14,3	12,8	24,9
<b>Totale Ateneo KORE - Enna</b>	<b>16,7</b>	<b>19,0</b>	<b>63,9</b>	<b>42,0</b>	<b>10,3</b>
<b>Ateneo Palermo</b>	<b>-4,6</b>	<b>-2,9</b>	<b>1,2</b>	<b>-1,7</b>	<b>-26,8</b>
<b>Ateneo Catania</b>	<b>-3,5</b>	<b>-2,5</b>	<b>3,5</b>	<b>-0,7</b>	<b>-4,7</b>
<b>Ateneo Messina</b>	<b>-3,3</b>	<b>-3,6</b>	<b>3,0</b>	<b>-0,6</b>	<b>-16,0</b>

Fonte: Ministero dell'Istruzione, dell'Università e della Ricerca

(a) I dati sono relativi alla rilevazione del 2009, con anno accademico di riferimento 2008/2009

# 3 - ISTRUZIONE E CULTURA

## TAVOLA 3.12

### ATTIVITÀ DI SPETTACOLO: CONSISTENZA E SPESA SOSTENUTA - ANNO 2009

Dati di spesa in migliaia di euro

PROVINCE	Numero spettacoli	Ingressi	Presenze	Spesa al botteghino	Spesa del pubblico	Volume d'affari
<i>Valori assoluti</i>						
<b>Enna</b>	<b>2.767</b>	<b>128.497</b>	<b>84.688</b>	<b>840,92</b>	<b>1.406,11</b>	<b>1.406,22</b>
Trapani	8.961	680.134	309.402	4.182,74	11.244,10	12.452,54
Palermo	36.092	3.000.280	902.173	30.412,22	57.605,64	158.039,74
Messina	26.796	1.315.290	599.952	11.882,65	20.594,64	23.936,25
Agrigento	6.902	497.381	263.406	4.484,72	8.550,94	10.271,36
Caltanissetta	3.199	281.702	121.559	2.077,75	3.906,98	4.589,06
Catania	40.455	4.090.093	401.330	37.906,60	51.291,68	68.109,59
Ragusa	9.243	616.667	518.276	4.673,58	8.905,74	9.228,53
Siracusa	8.065	618.999	352.030	6.213,16	16.374,60	16.748,89
<b>SICILIA</b>	<b>142.480,0</b>	<b>11.229.043,0</b>	<b>3.552.816,0</b>	<b>102.674,3</b>	<b>179.880,4</b>	<b>304.782,2</b>
<i>Tassi di variazione medi annui 2006 - 2009 per 100 (a)</i>						
<b>Enna</b>	<b>2,7</b>	<b>6,5</b>	<b>-</b>	<b>1,1</b>	<b>-2,9</b>	<b>-2,9</b>
Trapani	-4,5	-2,5	-	-4,0	-0,4	-0,9
Palermo	2,6	0,8	-	2,1	5,7	71,0
Messina	9,6	-4,1	-	4,1	0,2	0,4
Agrigento	8,7	15,8	-	25,8	18,2	18,5
Caltanissetta	-5,0	6,6	-	13,4	2,9	1,4
Catania	11,7	14,7	-	10,6	11,4	24,8
Ragusa	1,9	-1,4	-	4,0	12,9	8,2
Siracusa	6,7	9,6	-	13,1	13,8	12,2
<b>SICILIA</b>	<b>5,6</b>	<b>4,9</b>	<b>-</b>	<b>6,4</b>	<b>7,2</b>	<b>30,9</b>

Fonte: SIAE

(a) Il dato delle presenze non è disponibile per il 2006

**TAVOLA 3.13**  
**MANIFESTAZIONI CULTURALI - ANNO 2006**

MANIFESTAZIONE	Numero spettacoli	Ingressi	Spesa al botteghino	Spesa del pubblico	Volume d'affari
<b>PROVINCIA DI ENNA</b>					
<b>A Attività cinematografica</b>	<b>1.317</b>	<b>56.202</b>	<b>246.541,80</b>	<b>251.759,30</b>	<b>251.759,30</b>
A - Spettacolo cinematografico	1.317	56.202	246.541,80	251.759,30	251.759,30
<b>B Attività teatrale</b>	<b>98</b>	<b>16.088</b>	<b>148.974</b>	<b>159.062</b>	<b>159.062</b>
B1 - Teatro	56	6.414	61.182	68.770	68.770
B2 - Lirica	1	61	678	678	678
B4 - Balletto	1	0	0	2.500	2.500
B6 - Arte Varia	1	75	353	353	353
B7 - Circo	39	9.538	86.761	86.761	86.761
<b>C Attività concertistica</b>	<b>18</b>	<b>10.991</b>	<b>118.144</b>	<b>118.144</b>	<b>118.144</b>
C1 - Concerti Classici	4	177	1.324	1.324	1.324
C2 - Concerti di Musica Leggera	4	10.485	107.715	107.715	107.715
C3 - Concerti Jazz	10	329	9.105	9.105	9.105
<b>D Attività sportiva</b>	<b>19</b>	<b>661</b>	<b>2.604</b>	<b>22.713</b>	<b>22.713</b>
D1 - Sport calcio	9	438	1.935	1.935	1.935
D4 - Altri sport	6	223	669	669	669
D5 - Sport bowling	4	0	0	20.109	20.109
<b>E Attività di ballo e concertini</b>	<b>1.000</b>	<b>23.316</b>	<b>297.904</b>	<b>784.260</b>	<b>784.780</b>
E1 - Ballo	447	23.316	297.904	473.525	474.045
E2 - Concertini	553	0	0	310.736	310.736
<b>G Mostre ed esposizioni</b>	<b>1</b>	<b>400</b>	<b>800</b>	<b>800</b>	<b>800</b>
G - Mostre ed esposizioni	1	400	800	800	800
<b>H Attività con pluralità di generi</b>	<b>110</b>	<b>0</b>	<b>0</b>	<b>202.620</b>	<b>202.620</b>
H1 - Manifestazioni all'aperto	110	0	0	202.620	202.620
<b>TOTALE</b>	<b>2.563</b>	<b>107.658</b>	<b>814.968</b>	<b>1.539.359</b>	<b>1.539.879</b>

Fonte: SIAE

# 3 - ISTRUZIONE E CULTURA

**TAVOLA 3.14**

**INCIDENZA DELLE MANIFESTAZIONI CULTURALI - ANNO 2006**

Composizioni % sul totale generale e sul totale per ogni tipologia di manifestazione

MANIFESTAZIONE	Numero spettacoli	Ingressi	Spesa al botteghino	Spesa del pubblico	Volume d'affari
<b>PROVINCIA DI ENNA</b>					
<b>A Attività cinematografica</b>	<b>51,4</b>	<b>52,2</b>	<b>30,3</b>	<b>16,4</b>	<b>16,3</b>
A - Spettacolo cinematografico	100	100	100	100	100
<b>B Attività teatrale</b>	<b>3,8</b>	<b>14,9</b>	<b>18,3</b>	<b>10,3</b>	<b>10,3</b>
B1 - Teatro	57,1	39,9	41,1	43,2	43,2
B2 - Lirica	1,0	0,4	0,5	0,4	0,4
B4 - Balletto	1,0	-	-	1,6	1,6
B6 - Arte Varia	1,0	0,5	0,2	0,2	0,2
B7 - Circo	39,8	59,3	58,2	54,5	54,5
<b>C Attività concertistica</b>	<b>0,7</b>	<b>10,2</b>	<b>14,5</b>	<b>7,7</b>	<b>7,7</b>
C1 - Concerti Classici	22,2	1,6	1,1	1,1	1,1
C2 - Concerti di Musica Leggera	22,2	95,4	91,2	91,2	91,2
C3 - Concerti Jazz	55,6	3,0	7,7	7,7	7,7
<b>D Attività sportiva</b>	<b>0,7</b>	<b>0,6</b>	<b>0,3</b>	<b>1,5</b>	<b>1,5</b>
D1 - Sport calcio	47,4	66,3	74,3	8,5	8,5
D4 - Altri sport	31,6	33,7	25,7	2,9	2,9
D5 - Sport bowling	21,1	-	-	88,5	88,5
<b>E Attività di ballo e concertini</b>	<b>39,0</b>	<b>21,7</b>	<b>36,6</b>	<b>50,9</b>	<b>51,0</b>
E1 - Ballo	44,7	100,0	100,0	60,4	60,4
E2 - Concertini	55,3	0,0	0,0	39,6	39,6
<b>G Mostre ed esposizioni</b>	<b>0,0</b>	<b>0,4</b>	<b>0,1</b>	<b>0,1</b>	<b>0,1</b>
G - Mostre ed esposizioni	100	100	100	100	100
<b>H Attività con pluralità di generi</b>	<b>4,3</b>	<b>-</b>	<b>-</b>	<b>13,2</b>	<b>13,2</b>
H1 - Manifestazioni all'aperto	100	-	-	100	100
<b>TOTALE</b>	<b>100,0</b>	<b>100,0</b>	<b>100,0</b>	<b>100,0</b>	<b>100,0</b>

Fonte: SIAE

# CAPITOLO 4

## CONDIZIONI DI SALUTE E PREVENZIONE SOCIALE

# 4 - CONDIZIONI DI SALUTE E PREVENZIONE SOCIALE

**TAVOLA 4.1**  
**SALUTE PUBBLICA - ANNO 2006**

COMUNI PROVINCE	Istituti di cura	Posti letto (a)	Degenze	Giornate di degenza	Personale	
					Medici	Infermieri
<b>PER COMUNE</b>						
Enna	1	297	8.653	65.578	151	308
Leonforte	1	100	3.842	21.534	48	88
Nicosia	1	99	3.689	23.025	65	114
Piazza Armerina	1	135	5.866	28.363	66	123
Troina	1	350	3.616	96.773	64	109
<b>PER PROVINCIA</b>						
<b>Enna</b>	<b>5</b>	<b>981</b>	<b>25.666</b>	<b>235.273</b>	<b>394</b>	<b>742</b>
Trapani	10	1.128	48.429	239.207	557	939
Palermo	31	5.195	176.226	1.206.050	3.147	4.518
Messina	20	3.166	109.752	748.729	1.933	2.932
Agrigento	7	1.081	50.182	248.959	436	920
Caltanissetta	8	986	42.327	210.794	435	985
Catania	34	4.454	169.539	1.040.729	2.925	4.868
Ragusa	6	1.010	48.742	243.416	400	982
Siracusa	10	1.157	48.605	261.861	530	970
<b>SICILIA</b>	<b>131</b>	<b>19.158</b>	<b>719.468</b>	<b>4.435.018</b>	<b>10.757</b>	<b>17.856</b>

Fonte: Ministero della Salute

(a) E' la somma dei posti letto ordinari negli istituti di cura pubblici e privati e i posti letto in day hospital negli istituti di cura pubblici. Mancano nel totale i dati di un ospedale poichè non sono stati comunicati al Ministero.

**TAVOLA 4.2**  
**SALUTE PUBBLICA - ANNO 2006**  
**Tassi di variazione medi annui per 100**

COMUNI PROVINCE	Istituti di cura	Posti letto (a)	Degenze	Giornate di degenza	Personale	
					Medici	Infermieri
<b>PER COMUNE</b>						
Enna	0,0	-7,4	-4,7	-4,5	0,2	-0,1
Leonforte	0,0	4,5	-0,6	2,8	8,8	6,8
Nicosia	0,0	-11,3	-7,7	-6,3	4,7	-1,1
Piazza Armerina	0,0	1,0	-2,7	-1,2	2,7	2,9
Troina	0,0	-0,1	8,2	4,0	20,0	-1,5
<b>PER PROVINCIA</b>						
<b>Enna</b>	<b>0,0</b>	<b>-3,7</b>	<b>-2,8</b>	<b>-0,7</b>	<b>4,6</b>	<b>0,7</b>
Trapani	0,0	-4,1	-3,3	-3,3	0,9	0,8
Palermo	-1,0	-2,1	-3,4	-1,2	-0,1	0,3
Messina	0,0	-3,1	-1,9	-1,4	-0,6	2,7
Agrigento	0,0	0,5	-1,4	-0,6	1,4	1,0
Caltanissetta	0,0	-2,3	-4,7	-3,7	-0,2	1,0
Catania	0,0	-1,9	-3,1	-2,1	2,4	2,6
Ragusa	0,0	-2,8	-1,6	-0,9	-5,6	0,0
Siracusa	0,0	-4,8	-4,4	-2,8	1,1	-2,5
<b>SICILIA</b>	<b>-0,3</b>	<b>-2,5</b>	<b>-3,0</b>	<b>-1,7</b>	<b>0,5</b>	<b>1,2</b>

Fonte: Ministero della Salute

(a) E' la somma dei posti letto ordinari negli istituti di cura pubblici e privati e i posti letto in day hospital negli istituti di cura pubblici. Mancano nel totale i dati di un ospedale poichè non sono stati comunicati al Ministero.



# 4 - CONDIZIONI DI SALUTE E PREVENZIONE SOCIALE

## TAVOLA 4.3

### UTILIZZO DELLE STRUTTURE SANITARIE - ANNO 2006

COMUNI PROVINCE	Dimensione struttura sanitaria (a)	Medici per posto letto (a)	Infermieri per posto letto (a)	Indice di rotazione	Posti letto in day hospital (b)	Degenza media
<b>PER COMUNE</b>						
Enna	297,0	50,8	103,7	29,1	21,9	7,6
Leonforte	100,0	48,0	88,0	38,4	15,0	5,6
Nicosia	99,0	65,7	115,2	37,3	18,2	6,2
Piazza Armerina	135,0	48,9	91,1	43,5	23,0	4,8
Troina	350,0	18,3	31,1	10,3	9,7	26,8
<b>PER PROVINCIA</b>						
<b>Enna</b>	<b>196,2</b>	<b>40,2</b>	<b>75,6</b>	<b>26,2</b>	<b>16,6</b>	<b>9,2</b>
Trapani	112,8	49,4	83,2	42,9	23,9	4,9
Palermo	167,6	60,6	87,0	33,9	19,3	6,8
Messina	158,3	61,1	92,6	34,7	18,1	6,8
Agrigento	154,4	40,3	85,1	46,4	19,0	5,0
Caltanissetta	123,3	44,1	99,9	42,9	19,0	5,0
Catania	131,0	65,7	109,3	38,1	14,0	6,1
Ragusa	168,3	39,6	97,2	48,3	13,4	5,0
Siracusa	115,7	45,8	83,8	42,0	15,0	5,4
<b>SICILIA</b>	<b>146,2</b>	<b>56,1</b>	<b>93,2</b>	<b>37,6</b>	<b>17,5</b>	<b>6,2</b>

Fonte: Ministero della Salute

(a) E' la somma dei posti letto ordinari negli istituti di cura pubblici e privati e i posti letto in day hospital negli istituti di cura pubblici

(b) Si riferiscono agli istituti di cura pubblici

**TAVOLA 4.4**  
**UTILIZZO DELLE STRUTTURE SANITARIE - ANNI 2003-2006**  
**Differenze**

COMUNI PROVINCE	Dimensione struttura sanitaria (a)	Medici per posto letto (a)	Infermieri per posto letto (a)	Indice di rotazione	Posti letto in day hospital (b)	Degenza media
<b>PER COMUNE</b>						
Enna	-85,0	11,6	22,8	2,8	6,7	-
Leonforte	12,0	4,8	5,0	-6,0	2,5	0,5
Nicosia	-51,0	27,7	36,5	5,3	3,5	0,3
Piazza Armerina	4,0	2,3	4,9	-5,2	10,0	0,2
Troina	-1,0	6,9	-1,3	2,1	-0,8	-3,1
<b>PER PROVINCIA</b>						
<b>Enna</b>	<b>-24,2</b>	<b>8,8</b>	<b>9,7</b>	<b>0,7</b>	<b>3,5</b>	<b>0,6</b>
Trapani	-16,0	7,3	12,0	1,3	6,9	-
Palermo	-5,5	3,6	6,2	-1,6	4,3	0,5
Messina	-16,4	4,7	15,0	1,3	3,8	0,1
Agrigento	2,3	1,0	1,2	-2,7	7,8	0,1
Caltanissetta	-9,0	2,7	9,6	-3,6	6,3	0,2
Catania	-7,8	7,8	13,6	-1,5	3,5	0,2
Ragusa	-15,7	-4,0	8,2	1,9	1,8	0,1
Siracusa	-19,5	7,9	6,3	0,6	6,2	0,3
<b>SICILIA</b>	<b>-10,7</b>	<b>5,0</b>	<b>10,1</b>	<b>-0,6</b>	<b>4,5</b>	<b>0,2</b>

Fonte: Ministero della Salute

(a) E' la somma dei posti letto ordinari negli istituti di cura pubblici e privati e i posti letto in day hospital negli istituti di cura pubblici

(b) Si riferiscono agli istituti di cura pubblici

# 4 - CONDIZIONI DI SALUTE E PREVENZIONE SOCIALE

## TAVOLA 4.5

### STATO DI SALUTE DEI CITTADINI - ANNO 2006

COMUNI PROVINCE	Tasso di emigrazione sanitaria	Stanzialità sanitaria	Dimissione ospedaliera	Tasso grezzo di mortalità	Tasso standardizzato di mortalità	Mortalità per tumore per 1.000 abitanti
<b>PER COMUNE</b>						
<b>FINO A 5.000 ABITANTI</b>						
Calascibetta	2,6	97,4	308,1	8,7	8,3	0,8
Cerami	2,5	97,5	367,4	13,4	12,1	3,3
Gagliano Castelferrato	2,5	97,5	360,6	10,1	8,9	1,3
Nissoria	3,3	96,7	351,0	8,5	8,3	1,7
Sperlinga	2,1	97,9	369,7	19,7	22,8	4,2
<b>DA 5.000 A 10.000 ABITANTI</b>						
Agira	2,8	97,2	332,0	8,3	7,5	2,4
Aidone	5,7	94,3	238,0	9,4	8,3	1,0
Assoro	2,8	97,2	317,2	7,5	6,8	1,5
Catenanuova	2,8	97,2	278,9	7,1	6,4	1,6
Centuripe	2,2	97,8	279,2	12,2	10,6	2,9
Pietraperzia	7,7	92,3	255,5	10,8	9,7	2,3
Regalbuto	3,5	96,5	270,4	10,8	10,3	2,2
Troina	2,7	97,3	281,7	9,1	8,4	2,2
Valguarnera Caropepe	3,5	96,5	304,8	9,7	8,6	2,1
Villarosa	5,6	94,4	303,0	9,5	9,1	1,8
<b>DA 10.000 A 30.000 ABITANTI</b>						
Barrafranca	5,3	94,7	287,7	9,5	8,1	2,3
Enna	4,2	95,8	358,1	7,6	6,7	1,9
Leonforte	2,3	97,7	352,9	7,6	7,3	1,2
Nicosia	2,8	97,2	403,0	10,6	9,9	2,4
Piazza Armerina	4,1	95,9	346,1	9,8	8,4	2,1
<b>PER PROVINCIA</b>						
<b>Enna</b>	<b>3,7</b>	<b>96,3</b>	<b>325,6</b>	<b>9,4</b>	<b>8,5</b>	<b>2,0</b>
Trapani	7,3	92,7	251,1	9,5	8,8	2,3
Palermo	4,3	95,7	230,0	8,8	7,9	2,3
Messina	6,0	94,0	300,6	10,2	9,4	2,5
Agrigento	6,5	93,5	235,2	9,2	8,5	2,3
Caltanissetta	4,8	95,2	328,9	9,7	8,6	2,4
Catania	3,2	96,8	286,9	8,5	7,7	2,3
Ragusa	5,1	94,9	274,7	9,2	8,6	2,4
Siracusa	5,1	94,9	265,5	9,2	8,2	2,2
<b>SICILIA</b>	<b>4,8</b>	<b>95,2</b>	<b>268,0</b>	<b>9,1</b>	<b>8,3</b>	<b>2,3</b>

Fonte: ISTAT

## TAVOLA 4.6

### PENSIONI E RELATIVO IMPORTO - ANNO 2008

Importo in migliaia di euro, medio in euro

PROVINCE	IVS			Indennitarie		
	Numero	Importo annuo	Importo medio annuo	Numero	Importo annuo	Importo medio annuo
<i>Valori assoluti</i>						
<b>Enna</b>	<b>42.247</b>	<b>408.414</b>	<b>9.667</b>	<b>5.752</b>	<b>40.153</b>	<b>6.981</b>
Trapani	109.349	1.120.481	10.247	5.555	23.393	4.211
Palermo	277.730	3.436.814	12.375	18.697	86.688	4.636
Messina	191.249	2.114.184	11.055	11.862	50.456	4.254
Agrigento	111.997	1.051.918	9.392	8.266	46.996	5.685
Caltanissetta	61.273	659.553	10.764	6.088	45.918	7.542
Catania	223.622	2.615.787	11.697	8.631	41.059	4.757
Ragusa	72.882	754.046	10.346	3.348	13.786	4.118
Siracusa	92.078	1.115.190	12.111	3.375	16.693	4.946
<b>SICILIA</b>	<b>1.182.427</b>	<b>13.276.388</b>	<b>11.228</b>	<b>71.574</b>	<b>365.141</b>	<b>5.102</b>
<i>Tassi di variazione medi annui 2003 - 2008 per 100</i>						
<b>Enna</b>	<b>0,3</b>	<b>5,0</b>	<b>4,5</b>	<b>-3,0</b>	<b>-0,9</b>	<b>2,5</b>
Trapani	0,5	5,1	4,4	-2,6	0,3	3,3
Palermo	0,9	5,8	4,6	-3,0	-0,2	3,4
Messina	0,2	4,5	4,2	-2,9	0,3	3,8
Agrigento	0,3	4,8	4,5	-2,6	-0,2	2,7
Caltanissetta	0,5	5,0	4,4	-2,3	-0,4	2,2
Catania	0,6	4,8	4,0	-1,9	1,5	3,8
Ragusa	0,8	4,8	3,9	-2,9	1,2	4,8
Siracusa	0,8	5,3	4,4	-1,8	1,9	4,0
<b>SICILIA</b>	<b>0,6</b>	<b>5,1</b>	<b>4,4</b>	<b>-2,7</b>	<b>0,1</b>	<b>3,2</b>

Fonte: Istat

## TAVOLA 4.6 (SEGUE)

### PENSIONI E RELATIVO IMPORTO - ANNO 2008

Importo in migliaia di euro, medio in euro

PROVINCE	Assistenziali			Totale		
	Numero	Importo annuo	Importo medio annuo	Numero	Importo annuo	Importo medio annuo
<i>Valori assoluti</i>						
<b>Enna</b>	<b>17.451</b>	<b>77.060</b>	<b>4.416</b>	<b>65.450</b>	<b>525.626</b>	<b>8.031</b>
Trapani	41.058	178.219	4.341	155.962	1.322.093	8.477
Palermo	117.775	529.076	4.492	414.202	4.052.577	9.784
Messina	61.628	287.515	4.665	264.739	2.452.155	9.263
Agrigento	44.472	192.872	4.337	164.735	1.291.786	7.842
Caltanissetta	25.438	109.681	4.312	92.799	815.152	8.784
Catania	85.330	384.530	4.506	317.583	3.041.376	9.577
Ragusa	28.453	127.974	4.498	104.683	895.806	8.557
Siracusa	38.138	168.348	4.414	133.591	1.300.231	9.733
<b>SICILIA</b>	<b>459.743</b>	<b>2.055.273</b>	<b>4.470</b>	<b>1.713.744</b>	<b>15.696.802</b>	<b>9.159</b>
<i>Tassi di variazione medi annui 2003 - 2008 per 100</i>						
<b>Enna</b>	<b>2,9</b>	<b>6,2</b>	<b>2,9</b>	<b>0,6</b>	<b>4,6</b>	<b>3,8</b>
Trapani	1,6	4,3	2,5	0,6	4,8	4,1
Palermo	4,3	6,5	1,8	1,6	5,7	3,9
Messina	4,7	7,9	2,6	0,9	4,7	3,6
Agrigento	2,3	5,1	2,5	0,6	4,6	3,9
Caltanissetta	1,7	4,5	2,6	0,6	4,5	3,9
Catania	2,8	5,7	2,5	1,1	4,9	3,6
Ragusa	4,2	7,8	3,0	1,4	5,1	3,4
Siracusa	3,2	6,2	2,6	1,3	5,4	3,8
<b>SICILIA</b>	<b>3,3</b>	<b>6,1</b>	<b>2,4</b>	<b>1,1</b>	<b>5,1</b>	<b>3,8</b>

Fonte: Istat

## TAVOLA 4.7

### PENSIONI E RELATIVO IMPORTO PER COMPARTO - ANNO 2008

Importo in migliaia di euro, medio in euro

PROVINCE	IVS		Indennitarie		Totale	
	Numero	Importo annuo	Numero	Importo annuo	Numero	Importo annuo
<b>Enna</b>	<b>42.247</b>	<b>408.414</b>	<b>5.752</b>	<b>40.153</b>	<b>47.999</b>	<b>448.566</b>
<i>Comparto privato</i>	34.675	259.476	5.670	39.322	40.345	298.798
<i>Comparto pubblico</i>	7.572	148.938	82	830	7.654	149.768
<b>Trapani</b>	<b>109.349</b>	<b>1.120.481</b>	<b>5.555</b>	<b>23.393</b>	<b>114.904</b>	<b>1.143.874</b>
<i>Comparto privato</i>	89.714	725.566	5.510	23.101	95.224	748.667
<i>Comparto pubblico</i>	19.635	394.915	45	292	19.680	395.207
<b>Palermo</b>	<b>277.730</b>	<b>3.436.814</b>	<b>18.697</b>	<b>86.688</b>	<b>296.427</b>	<b>3.523.502</b>
<i>Comparto privato</i>	219.332	2.146.570	18.527	85.944	237.859	2.232.513
<i>Comparto pubblico</i>	58.398	1.290.245	170	744	58.568	1.290.989
<b>Messina</b>	<b>191.249</b>	<b>2.114.184</b>	<b>11.862</b>	<b>50.456</b>	<b>203.111</b>	<b>2.164.640</b>
<i>Comparto privato</i>	153.945	1.346.633	11.661	49.630	165.606	1.396.263
<i>Comparto pubblico</i>	37.304	767.552	201	826	37.505	768.378
<b>Agrigento</b>	<b>111.997</b>	<b>1.051.918</b>	<b>8.266</b>	<b>46.996</b>	<b>120.263</b>	<b>1.098.914</b>
<i>Comparto privato</i>	93.631	688.521	8.183	46.620	101.814	735.142
<i>Comparto pubblico</i>	18.366	363.397	83	376	18.449	363.773
<b>Caltanissetta</b>	<b>61.273</b>	<b>659.553</b>	<b>6.088</b>	<b>45.918</b>	<b>67.361</b>	<b>705.470</b>
<i>Comparto privato</i>	50.531	448.934	6.053	45.713	56.584	494.647
<i>Comparto pubblico</i>	10.742	210.619	35	205	10.777	210.823
<b>Catania</b>	<b>223.622</b>	<b>2.615.787</b>	<b>8.631</b>	<b>41.059</b>	<b>232.253</b>	<b>2.656.846</b>
<i>Comparto privato</i>	177.605	1.665.294	8.536	40.630	186.141	1.705.923
<i>Comparto pubblico</i>	46.017	950.494	95	429	46.112	950.923
<b>Ragusa</b>	<b>72.882</b>	<b>754.046</b>	<b>3.348</b>	<b>13.786</b>	<b>76.230</b>	<b>767.832</b>
<i>Comparto privato</i>	60.231	503.099	3.330	13.726	63.561	516.825
<i>Comparto pubblico</i>	12.651	250.947	18	60	12.669	251.007
<b>Siracusa</b>	<b>92.078</b>	<b>1.115.190</b>	<b>3.375</b>	<b>16.693</b>	<b>95.453</b>	<b>1.131.883</b>
<i>Comparto privato</i>	73.969	742.376	3.333	16.529	77.302	758.905
<i>Comparto pubblico</i>	18.109	372.814	42	164	18.151	372.978
<b>SICILIA</b>	<b>1.182.427</b>	<b>13.276.388</b>	<b>71.574</b>	<b>365.141</b>	<b>1.254.001</b>	<b>13.641.529</b>
<i>Comparto privato</i>	953.633	8.526.469	70.803	361.215	1.024.436	8.887.683
<i>Comparto pubblico</i>	228.794	4.749.919	771	3.926	229.565	4.753.846

Fonte: Istat

# 4 - CONDIZIONI DI SALUTE E PREVENZIONE SOCIALE

## TAVOLA 4.8

### PENSIONI E RELATIVO IMPORTO PER COMPARTO - ANNI 2003 - 2008

Tassi di variazione medi annui per 100

PROVINCE	IVS		Indennitarie		Totale	
	Numero	Importo	Numero	Importo	Numero	Importo
<b>Enna</b>	<b>0,3</b>	<b>5,0</b>	<b>-3,0</b>	<b>-0,9</b>	<b>-0,1</b>	<b>4,3</b>
<i>Comparto privato</i>	-0,5	2,8	-3,0	-0,9	-0,9	2,3
<i>Comparto pubblico</i>	5,7	9,8	-2,9	-0,9	5,6	9,7
<b>Trapani</b>	0,5	5,1	-2,6	0,3	0,3	4,9
<i>Comparto privato</i>	-0,4	3,0	-2,6	0,2	-0,5	2,9
<i>Comparto pubblico</i>	5,7	10,0	-2,4	1,5	5,7	10,0
<b>Palermo</b>	0,9	5,8	-3,0	-0,2	0,6	5,6
<i>Comparto privato</i>	-0,1	3,2	-3,1	-0,2	-0,4	3,0
<i>Comparto pubblico</i>	6,1	11,7	-2,4	1,5	6,1	11,7
<b>Messina</b>	0,2	4,5	-2,9	0,3	0,0	4,4
<i>Comparto privato</i>	-0,6	2,8	-3,0	0,3	-0,8	2,7
<i>Comparto pubblico</i>	4,3	8,1	-1,6	0,6	4,3	8,1
<b>Agrigento</b>	0,3	4,8	-2,6	-0,2	0,0	4,6
<i>Comparto privato</i>	-0,6	2,6	-2,6	-0,2	-0,8	2,4
<i>Comparto pubblico</i>	6,0	10,4	-1,8	1,1	6,0	10,4
<b>Caltanissetta</b>	0,5	5,0	-2,3	-0,4	0,2	4,5
<i>Comparto privato</i>	-0,4	3,3	-2,3	-0,4	-0,6	2,9
<i>Comparto pubblico</i>	5,5	9,4	-2,9	0,0	5,4	9,4
<b>Catania</b>	0,6	4,8	-1,9	1,5	0,5	4,7
<i>Comparto privato</i>	-0,2	3,2	-1,9	1,4	-0,3	3,2
<i>Comparto pubblico</i>	4,5	8,2	-1,4	3,1	4,5	8,2
<b>Ragusa</b>	0,8	4,8	-2,9	1,2	0,6	4,7
<i>Comparto privato</i>	0,1	3,4	-2,9	1,2	-0,1	3,3
<i>Comparto pubblico</i>	4,6	8,2	2,5	8,9	4,6	8,2
<b>Siracusa</b>	0,8	5,3	-1,8	1,9	0,7	5,2
<i>Comparto privato</i>	0,0	3,9	-1,8	1,9	-0,1	3,9
<i>Comparto pubblico</i>	4,7	8,6	1,5	1,2	4,7	8,6
<b>SICILIA</b>	<b>0,6</b>	<b>5,1</b>	<b>-2,7</b>	<b>0,1</b>	<b>0,4</b>	<b>4,9</b>
<i>Comparto privato</i>	-0,3	3,1	-2,7	0,1	-0,5	3,0
<i>Comparto pubblico</i>	5,2	9,5	-1,8	0,9	5,2	9,5

Fonte: Istat

# CAPITOLO 5

## LAVORO E REDDITO



## TAVOLA 5.1

### OCCUPAZIONE NEI SETTORI DI ATTIVITÀ ECONOMICA - ANNO 2010

PROVINCE	Agricoltura		Industria in senso stretto		Costruzioni	
	Totale	di cui dipendenti	Totale	di cui dipendenti	Totale	di cui dipendenti
<i>Valori assoluti</i>						
<b>Enna</b>	<b>4.593</b>	<b>2.966</b>	<b>4.626</b>	<b>4.062</b>	<b>5.175</b>	<b>4.008</b>
Trapani	11.351	7.573	8.766	7.056	11.128	7.865
Palermo	14.710	10.536	26.006	19.603	24.342	18.042
Messina	11.428	9.655	15.269	12.925	19.210	14.379
Agrigento	11.446	8.130	8.363	4.523	9.364	6.960
Caltanissetta	5.620	4.011	9.347	7.803	6.577	5.096
Catania	19.417	13.419	26.605	20.886	26.300	16.988
Ragusa	24.295	14.790	6.725	4.563	8.531	5.611
Siracusa	4.858	4.072	15.351	13.785	11.295	7.787
<b>SICILIA</b>	<b>107.718</b>	<b>75.152</b>	<b>121.058</b>	<b>95.206</b>	<b>121.923</b>	<b>86.736</b>
<i>Tassi di variazione medi annui 2005 - 2010 per 100</i>						
<b>Enna</b>	<b>6,3</b>	<b>11,2</b>	<b>2,7</b>	<b>3,9</b>	<b>-3,0</b>	<b>-4,2</b>
Trapani	0,2	-0,1	-4,4	-3,8	-4,6	-4,4
Palermo	-2,0	1,2	-4,2	-4,8	0,1	1,2
Messina	-2,2	-0,2	-4,1	-2,0	-0,2	0,5
Agrigento	-5,9	-2,6	-3,4	-9,5	-5,1	-6,1
Caltanissetta	-4,0	-3,5	2,6	2,0	-1,9	-3,6
Catania	-2,0	-4,2	-2,6	-1,1	-2,7	-4,5
Ragusa	6,1	6,5	-8,8	-8,9	-3,9	-4,7
Siracusa	-2,4	-3,4	-1,8	-0,6	-0,7	0,0
<b>SICILIA</b>	<b>-0,9</b>	<b>-0,3</b>	<b>-3,3</b>	<b>-3,1</b>	<b>-2,2</b>	<b>-2,6</b>

Fonte: Istat

**TAVOLA 5.1 (SEGUE)**  
**OCCUPAZIONE NEI SETTORI DI ATTIVITÀ ECONOMICA - ANNO 2010**

PROVINCE	Servizi		Occupati in complesso			
	Totale	di cui dipendenti	Maschi	Femmine	Totale	di cui dipendenti
<i>Valori assoluti</i>						
<b>Enna</b>	35.884	25.823	31.760	18.518	50.278	36.859
Trapani	91.907	71.745	82.588	40.565	123.153	94.240
Palermo	280.147	211.031	229.490	115.715	345.205	259.211
Messina	150.558	118.179	123.706	72.759	196.465	155.137
Agrigento	91.992	67.563	81.970	39.196	121.166	87.176
Caltanissetta	50.037	38.603	49.124	22.457	71.581	55.513
Catania	230.791	171.630	197.826	105.288	303.114	222.923
Ragusa	66.214	45.157	71.752	34.013	105.765	70.120
Siracusa	91.878	73.363	81.474	41.909	123.383	99.008
<b>SICILIA</b>	<b>1.089.409</b>	<b>823.094</b>	<b>949.688</b>	<b>490.420</b>	<b>1.440.108</b>	<b>1.080.188</b>
<i>Tassi di variazione medi annui 2005 - 2010 per 100</i>						
<b>Enna</b>	<b>1,9</b>	<b>0,1</b>	<b>0,4</b>	<b>4,2</b>	<b>1,7</b>	<b>0,4</b>
Trapani	1,0	2,6	-1,5	3,0	-0,2	1,0
Palermo	-0,3	-1,2	-0,7	-0,8	-0,7	-1,3
Messina	-0,9	-0,3	-1,3	-1,1	-1,2	-0,4
Agrigento	1,7	0,9	-1,0	0,9	-0,4	-1,2
Caltanissetta	-1,1	-1,1	-1,5	-0,1	-1,1	-1,2
Catania	-0,2	-0,3	-1,5	0,7	-0,8	-1,0
Ragusa	0,2	-0,5	-0,7	0,9	-0,2	-0,8
Siracusa	4,0	5,7	1,3	4,6	2,3	3,6
<b>SICILIA</b>	<b>0,3</b>	<b>0,2</b>	<b>-0,9</b>	<b>0,6</b>	<b>-0,4</b>	<b>-0,4</b>

Fonte: Istat

## TAVOLA 5.2

### PARTECIPAZIONE AL MERCATO DEL LAVORO - ANNO 2010

PROVINCE	Forze di lavoro				Non forze di lavoro	
	Totale	di cui Maschi	Persone in cerca di occupazione		Totale	di cui Maschi
			Totale	di cui Maschi		
<i>Valori assoluti</i>						
<b>Enna</b>	60.354	37.997	10.076	6.237	52.844	17.373
Trapani	141.617	93.654	18.464	11.066	144.261	48.563
Palermo	424.586	273.481	79.381	43.991	405.616	133.132
Messina	227.196	140.656	30.731	16.950	209.193	74.721
Agrigento	149.988	101.908	28.822	19.938	146.633	43.771
Caltanissetta	85.753	58.512	14.172	9.388	92.579	28.177
Catania	344.518	221.341	41.404	23.515	386.194	137.136
Ragusa	116.308	78.135	10.543	6.383	94.855	28.317
Siracusa	137.883	89.723	14.501	8.249	133.684	45.922
<b>SICILIA</b>	<b>1.688.201</b>	<b>1.095.405</b>	<b>248.093</b>	<b>145.717</b>	<b>1.665.860</b>	<b>557.111</b>
<i>Tassi di variazione medi annui 2005 - 2010 per 100</i>						
<b>Enna</b>	<b>1,0</b>	<b>0,3</b>	<b>-2,0</b>	<b>-0,1</b>	<b>-0,4</b>	<b>0,0</b>
Trapani	-0,8	-1,4	-4,1	-0,6	1,3	5,1
Palermo	-0,8	-0,7	-1,4	-0,8	1,1	1,6
Messina	-1,1	-0,9	-0,5	2,7	1,5	2,1
Agrigento	-0,1	-0,2	1,6	4,0	0,0	0,0
Caltanissetta	-1,7	-1,3	-4,2	-0,6	1,9	3,3
Catania	-1,5	-2,0	-5,5	-5,3	2,6	6,1
Ragusa	-0,6	-0,6	-3,8	0,1	2,9	6,7
Siracusa	1,3	0,6	-4,7	-4,3	-0,7	-0,4
<b>SICILIA</b>	<b>-0,8</b>	<b>-0,9</b>	<b>-2,6</b>	<b>-1,0</b>	<b>1,3</b>	<b>2,9</b>

Fonte: Istat

## TAVOLA 5.3

### INDICATORI DEL MERCATO DEL LAVORO - ANNO 2010

PROVINCE	Tasso di occupazione (15-64 anni)			Tasso di attività (15-64 anni)		
	Totale	Maschi	Femmine	Totale	Maschi	Femmine
<i>Indicatori</i>						
<b>Enna</b>	<b>44,0</b>	<b>57,0</b>	<b>31,6</b>	<b>53,0</b>	<b>68,4</b>	<b>38,3</b>
Trapani	42,6	57,4	28,1	49,1	65,3	33,3
Palermo	41,3	56,1	27,2	50,9	67,0	35,6
Messina	44,6	56,9	32,7	51,7	64,9	39,0
Agrigento	40,7	56,2	25,8	50,4	69,9	31,6
Caltanissetta	39,8	56,5	24,0	47,8	67,3	29,3
Catania	41,3	54,9	28,2	46,9	61,5	33,0
Ragusa	49,7	67,0	32,4	54,7	73,0	36,4
Siracusa	45,2	59,7	30,8	50,6	65,8	35,4
<b>SICILIA</b>	<b>42,6</b>	<b>57,1</b>	<b>28,7</b>	<b>50,1</b>	<b>66,0</b>	<b>34,7</b>
<i>Differenze 2005 - 2010</i>						
<b>Enna</b>	<b>2,7</b>	<b>0,2</b>	<b>5,0</b>	<b>1,7</b>	<b>0,1</b>	<b>3,1</b>
Trapani	-1,3	-6,4	3,6	-3,0	-6,7	0,4
Palermo	-1,6	-1,9	-1,2	-2,3	-2,4	-2,2
<b>Messina</b>	<b>-3,2</b>	<b>-4,2</b>	<b>2,2</b>	<b>3,4</b>	<b>3,2</b>	<b>3,5</b>
Agrigento	-0,6	-2,4	1,1	0,0	-0,1	0,2
Caltanissetta	-2,4	-4,4	-0,6	-4,5	-4,7	-4,4
Catania	-2,6	-5,8	0,4	-5,0	-8,4	-1,7
Ragusa	-2,6	-5,5	0,2	-4,2	-5,9	-2,5
Siracusa	4,2	2,7	5,6	2,5	1,0	4,0
<b>SICILIA</b>	<b>-1,4</b>	<b>-3,4</b>	<b>0,5</b>	<b>-2,6</b>	<b>-3,9</b>	<b>-1,3</b>

Fonte: Istat

# 5 - LAVORO E REDDITO

**TAVOLA 5.4**  
**ACCESSO AL LAVORO - ANNO 2010**

PROVINCE	Tasso di inattività (15-64 anni)			Tasso di disoccupazione		
	Totale	Maschi	Femmine	Totale	Maschi	Femmine
<i>Indicatori</i>						
<b>Enna</b>	<b>47,0</b>	<b>31,6</b>	<b>61,7</b>	<b>16,7</b>	<b>16,4</b>	<b>17,2</b>
Trapani	50,9	34,7	66,7	13,0	11,8	15,4
Palermo	49,1	33,0	64,4	18,7	16,1	23,4
Messina	48,3	35,1	61,0	13,5	12,1	15,9
Agrigento	49,6	30,1	68,4	19,2	19,6	18,5
Caltanissetta	52,2	32,7	70,7	16,5	16,0	17,6
Catania	53,1	38,5	67,0	12,0	10,6	14,5
Ragusa	45,3	27,0	63,6	9,1	8,2	10,9
Siracusa	49,4	34,2	64,6	10,5	9,2	13,0
<b>SICILIA</b>	<b>49,9</b>	<b>34,0</b>	<b>65,3</b>	<b>14,7</b>	<b>13,3</b>	<b>17,3</b>
<i>Differenze 2005 - 2010</i>						
<b>Enna</b>	<b>-1,7</b>	<b>-0,1</b>	<b>-3,1</b>	<b>-2,7</b>	<b>-0,4</b>	<b>-7,2</b>
Trapani	3,0	6,7	-0,4	-2,7	0,5	-9,8
Palermo	2,3	2,4	2,2	-0,5	-0,1	-1,1
<b>Messina</b>	<b>3,4</b>	<b>3,23</b>	<b>3,50</b>	<b>0,41</b>	<b>1,9</b>	<b>-1,9</b>
Agrigento	0,0	0,1	-0,2	1,5	3,5	-2,7
Caltanissetta	4,5	4,7	4,4	-2,7	0,6	-9,3
Catania	5,0	8,4	1,7	-3,3	-2,4	-5,3
Ragusa	4,2	5,9	2,5	-1,8	0,3	-6,1
Siracusa	-2,5	-1,0	-4,0	-4,1	-2,9	-6,7
<b>SICILIA</b>	<b>2,6</b>	<b>3,9</b>	<b>1,3</b>	<b>-1,5</b>	<b>-0,1</b>	<b>-4,3</b>

Fonte: Istat

**TAVOLA 5.4 (SEGUE)**  
**ACCESSO AL LAVORO - ANNO 2010**

PROVINCE	Tasso di disoccupazione giovanile (15-24 anni)			Tasso di disoccupazione di lunga durata (a)		
	Totale	Maschi	Femmine	Totale	Maschi	Femmine
<i>Indicatori</i>						
<b>Enna</b>	<b>41,6</b>	<b>29,5</b>	<b>59,7</b>	9,4	7,8	12,3
Trapani	37,1	34,2	41,9	5,5	3,5	9,5
Palermo	50,6	48,1	54,2	12,9	11,2	16
Messina	40,1	36,0	47,5	7,1	6	9
Agrigento	45,1	49,9	32,7	9,9	8,4	13,3
Caltanissetta	60,4	58,5	64,3	8,5	6,7	12,2
Catania	35,3	28,7	45,3	5,8	4,8	7,8
Ragusa	26,4	29,8	19,1	3,3	1,4	6,8
Siracusa	33,2	33,9	31,6	4	4,3	3,6
<b>SICILIA</b>	<b>41,3</b>	<b>38,8</b>	<b>45,7</b>	<b>8,1</b>	<b>6,7</b>	<b>10,6</b>
<i>Differenze 2005 - 2010</i>						
<b>Enna</b>	<b>-9,7</b>	<b>-21,1</b>	<b>7,4</b>	<b>-4,9</b>	<b>-1,8</b>	<b>-10,9</b>
Trapani	-3,2	6,1	-19,6	-4,6	-3,3	-7,3
Palermo	-1,5	-2,1	-0,8	0,7	2,9	-3,4
Messina	0,3	2,9	-1,8	-2,1	-0,5	-4,7
Agrigento	-5,5	-4,6	-12,9	-4,1	-2,9	-6,1
Caltanissetta	-0,6	1,8	-2,0	-2,7	-1,7	-4,6
Catania	-4,7	-8,0	-1,2	-2,1	-1,1	-4,3
Ragusa	-1,7	3,1	-16,6	0,2	0,4	-0,4
Siracusa	-5,0	3,9	-22,1	-5,2	-0,7	-13,6
<b>SICILIA</b>	<b>-3,5</b>	<b>-1,8</b>	<b>-6,4</b>	<b>-1,9</b>	<b>-0,3</b>	<b>-5,3</b>

Fonte: Istat

(a) I dati sono riferiti al 2009

## TAVOLA 5.5

### CASSA INTEGRAZIONE GUADAGNI: ORE AUTORIZZATE - ANNO 2010

PROVINCE	Ore autorizzate operai			Ore autorizzate impiegati		
	Interventi ordinari	Interventi straordinari	Interventi in deroga	Interventi ordinari	Interventi straordinari	Interventi in deroga
<i>Valori assoluti</i>						
<b>Enna</b>	<b>210.762</b>	<b>380.493</b>	<b>8.008</b>	<b>5.963</b>	<b>73.297</b>	-
Trapani	449.066	65.500	206.860	22.386	25.121	319.376
Palermo	3.149.745	1.151.807	1.312.380	362.957	433.849	697.265
Messina	828.266	1.502.945	397.862	34.659	191.308	128.675
Agrigento	468.349	30.988	339.812	25.479	12.848	99.293
Caltanissetta	861.025	389.657	201.862	60.228	40.395	21.280
Catania	1.566.522	1.220.433	168.660	232.897	286.182	171.659
Ragusa	632.459	24.097	186.970	70.889	6.240	30.262
Siracusa	1.386.708	381.890	659.113	306.158	144.400	247.677
<b>SICILIA</b>	<b>9.552.902</b>	<b>5.147.810</b>	<b>3.481.527</b>	<b>1.121.616</b>	<b>1.213.640</b>	<b>1.715.487</b>
<i>Tassi di variazione medi annui 2005 - 2010 per 100</i>						
<b>Enna</b>	<b>-8,2</b>	<b>44,4</b>	<b>-</b>	<b>-16,7</b>	<b>54,2</b>	<b>-</b>
Trapani	16,8	18,5	-	42,0	1,1	-
Palermo	-0,8	15,6	528,7	-0,5	2,0	2.393,5
Messina	7,5	72,2	71,4	40,2	3,2	-
Agrigento	13,9	-17,6	113,0	34,6	-14,1	2.236,7
Caltanissetta	189,6	84,7	189,7	322,2	328,2	-
Catania	57,2	11,0	-13,1	4.333,2	-2,7	-6,9
Ragusa	45,0	10,2	-	139,5	-	-
Siracusa	10,2	35,5	123,0	113,3	259,0	382,4
<b>SICILIA</b>	<b>10,0</b>	<b>23,0</b>	<b>68,9</b>	<b>25,3</b>	<b>4,5</b>	<b>101,7</b>

Fonte: Istat

\* Comprende le ore di CIG concesse in deroga

## TAVOLA 5.6

### CASSA INTEGRAZIONE GUADAGNI: ORE AUTORIZZATE PER INTERVENTI ORDINARI E STRAORDINARI - ANNO 2010

PROVINCE	Agricoltura e pesca	Industria	Costruzioni	Commercio all'ingrosso e al dettaglio	Trasporti, Magazzinaggio e comunicazioni	Totale (a)
<i>Valori assoluti</i>						
<b>Enna</b>	-	<b>506.274</b>	<b>169.369</b>	<b>72</b>	<b>2.808</b>	<b>678.523</b>
Trapani	195.119	157.051	336.166	61.611	59.003	1.088.309
Palermo	127.637	4.017.831	1.104.351	393.298	581.712	7.108.003
Messina	-	1.928.612	487.525	150.348	300.092	3.083.715
Agrigento	68.438	229.245	314.715	1.272	69.616	976.769
Caltanissetta	14.520	997.318	378.990	2.400	32.876	1.574.447
Catania	15.468	2.371.805	847.366	38.329	181.105	3.645.353
Ragusa	25.332	486.503	279.736	97.193	21.948	950.917
Siracusa	61.108	2.208.372	443.617	23.012	137.734	3.125.946
<b>SICILIA</b>	<b>507.622</b>	<b>12.903.011</b>	<b>4.361.835</b>	<b>767.535</b>	<b>1.386.894</b>	<b>22.231.982</b>
<i>Tassi di variazione medi annui 2005 - 2010 per 100</i>						
<b>Enna</b>	-	<b>14,0</b>	<b>-5,3</b>	-	<b>11,3</b>	<b>5,6</b>
Trapani	8009,6	3,0	26,9	39,5	124,5	50,4
Palermo	-	2,1	12,2	32,9	23,9	9,9
Messina	-	63,5	4,8	6,4	54,4	31,7
Agrigento	-	20,3	-6,5	-	4,2	10,7
Caltanissetta	-	283,8	49,6	-4,4	143,7	153,3
Catania	-19,3	29,1	28,2	-17,4	0,1	12,1
Ragusa	-	67,0	32,7	-	295,6	66,7
Siracusa	-	39,0	0,6	-	77,3	31,4
<b>SICILIA</b>	<b>-3,1</b>	<b>19,4</b>	<b>9,9</b>	<b>6,5</b>	<b>24,2</b>	<b>19,3</b>

Fonte: Istat

(a) E' riferito all'ammontare complessivo di ore di CIG di tutti i settori di attività economica, anche quelli non compresi nella tavola



## TAVOLA 5.7

### LAVORATORI DOMESTICI E SOCIALMENTE UTILI - ANNO 2010

PROVINCE	Lavoratori domestici			Lavoratori Socialmente Utili		
	Italiani	Stranieri	Totale	Maschi	Femmine	Totale
<i>Valori assoluti</i>						
<b>Enna</b>	<b>120</b>	<b>509</b>	<b>629</b>	<b>122</b>	<b>217</b>	<b>339</b>
Trapani	724	909	1.633	214	858	1.072
Palermo	3.067	7.073	10.140	339	969	1.308
Messina	834	4.478	5.312	632	1.431	2.063
Agrigento	379	910	1.289	356	573	929
Caltanissetta	281	601	882	108	229	337
Catania	1.745	3.852	5.597	103	207	310
Ragusa	300	770	1.070	89	294	383
Siracusa	373	787	1.160	71	194	265
<b>SICILIA</b>	<b>7.823</b>	<b>19.889</b>	<b>27.712</b>	<b>2.034</b>	<b>4.972</b>	<b>7.006</b>
<i>Tassi di variazione medi annui 2003 - 2008 per 100</i>						
<b>Enna</b>	<b>9,1</b>	<b>152,0</b>	<b>101,6</b>	<b>-76,5</b>	<b>-71,9</b>	<b>-73,8</b>
Trapani	3,1	234,2	67,7	-72,6	-59,0	-62,7
Palermo	-6,3	26,8	14,5	-82,7	-74,7	-77,4
Messina	12,1	36,2	31,7	-65,6	-59,1	-61,4
Agrigento	<b>24,3</b>	60,2	47,7	<b>-76,7</b>	-70,6	-73,3
Caltanissetta	-1,7	136,6	63,3	-78,7	-62,5	-69,8
Catania	16,9	16,4	16,5	-88,0	-89,2	-88,8
Ragusa	<b>13,2</b>	72,6	50,5	<b>-71,7</b>	-66,4	-67,8
Siracusa	<b>1,9</b>	8,9	6,5	<b>-83,7</b>	-81,5	-82,1
<b>SICILIA</b>	<b>3,7</b>	<b>35,8</b>	<b>24,9</b>	<b>-76,7</b>	<b>-70,0</b>	<b>-72,3</b>

Fonte: INPS

# CAPITOLO 6

## SISTEMI PRODUTTIVI E SERVIZI AL TURISMO

---

# 6 - SISTEMI PRODUTTIVI E SERVIZI AL TURISMO

## TAVOLA 6.1

### IMPRESE REGISTRATE - ANNO 2009

COMUNI PROVINCE	Agricoltura	Industria in senso stretto	Costruzioni	Commercio	Altri Servizi	Totale (a)
<b>PER COMUNE</b>						
<b>FINO A 5.000 ABITANTI</b>						
Calascibetta	139	22	43	81	42	334
Cerami	138	8	25	32	24	235
Gagliano Castelferrato	131	34	55	81	44	368
Nissoria	107	25	36	54	28	264
Sperlinga	91	2	4	10	12	123
<b>DA 5.000 A 10.000 ABITANTI</b>						
Agira	330	64	92	169	114	796
Aidone	286	28	39	84	60	511
Assoro	202	49	40	100	63	473
Catenanuova	158	43	47	85	69	417
Centuripe	161	49	46	105	77	464
Pietraperzia	439	32	71	126	89	787
Regalbuto	384	72	83	150	119	835
Troina	316	59	152	185	146	916
Valguarnera Caropepe	162	65	64	200	113	634
Villarosa	146	33	52	90	56	407
<b>DA 10.000 A 30.000 ABITANTI</b>						
Barrafranca	571	78	81	289	165	1.229
Enna	644	195	315	626	713	2.697
Leonforte	235	52	208	244	161	968
Nicosia	664	108	194	322	243	1.628
Piazza Armerina	519	147	195	525	350	1.863
<b>PER PROVINCIA</b>						
<b>Enna</b>	<b>5.823</b>	<b>1.165</b>	<b>1.842</b>	<b>3.558</b>	<b>2.688</b>	<b>15.949</b>
Trapani	16.673	3.822	5.002	12.148	8.442	49.673
Palermo	13.122	8.125	10.300	33.600	21.074	98.684
Messina	7.094	5.734	9.106	19.775	14.532	61.666
Agrigento	14.442	2.602	4.579	11.662	6.943	44.356
Caltanissetta	6.136	2.288	2.929	7.800	4.790	26.509
Catania	17.500	8.357	11.961	33.490	20.502	103.515
Ragusa	10.100	2.418	4.020	8.694	6.318	34.265
Siracusa	7.978	2.830	4.439	9.195	7.547	36.243
<b>SICILIA</b>	<b>98.868</b>	<b>37.341</b>	<b>54.178</b>	<b>139.922</b>	<b>92.836</b>	<b>470.860</b>

Fonte: Elaborazioni della Camera di Commercio di Enna su dati Infocamere

(a) Il totale comprende le imprese non classificate

## TAVOLA 6.2

### IMPRESE REGISTRATE - ANNI 2003-2009

#### Tassi di variazione medi annui per 100

COMUNI PROVINCE	Agricoltura	Industria in senso stretto	Costruzioni	Commercio	Altri Servizi	Totale
PER COMUNE						
FINO A 5.000 ABITANTI						
Calascibetta	2,3	-3,1	-2,0	-	2,8	0,5
Cerami	-1,5	-6,4	-	-2,6	-	-1,8
Gagliano Castelferrato	1,2	2,9	-0,3	-0,4	-0,4	0,6
Nissoria	4,1	-0,6	2,1	-1,7	-2,5	0,7
Sperlinga	1,6	-8,3	-7,1	-6,9	-3,3	-0,7
DA 5.000 A 10.000 ABITANTI						
Agira	0,6	-0,7	2,5	-0,4	1,6	0,5
Aidone	5,0	-2,1	0,0	-1,6	9,6	2,7
Assoro	2,6	1,1	11,1	2,1	3,5	2,8
Catenanuova	-2,1	1,3	2,0	1,7	3,5	0,2
Centuripe	2,4	1,5	8,1	-1,0	-0,6	1,2
Pietraperzia	9,0	-2,6	2,1	1,4	6,9	5,4
Regalbuto	-	-1,5	-0,4	-0,9	3,8	-0,1
Troina	1,4	-3,6	2,0	-1,3	8,4	1,1
Valguarnera Caropepe	-2,6	-2,2	2,0	-1,9	5,0	-0,9
Villarosa	0,5	0,5	4,5	-2,1	3,2	0,4
DA 10.000 A 30.000 ABITANTI						
Barrafranca	2,4	-1,6	6,6	0,4	7,5	2,4
Enna	5,1	-1,8	0,1	-1,3	4,4	1,5
Leonforte	0,2	-2,9	2,0	-0,8	3,7	0,5
Nicosia	-1,1	-0,2	3,4	-0,5	2,6	0,1
Piazza Armerina	8,6	-2,0	2,2	-0,8	5,0	2,5
PER PROVINCIA						
<b>Enna</b>	<b>2,1</b>	<b>-1,4</b>	<b>1,9</b>	<b>-0,8</b>	<b>4,0</b>	<b>1,2</b>
Trapani	-3,0	-2,5	2,7	-0,3	4,2	-0,6
Palermo	-1,7	-2,2	2,1	0,5	4,6	1,0
Messina	-3,2	-3,1	0,6	-1,5	2,0	-0,5
Agrigento	-3,3	-2,3	2,0	0,2	4,9	-0,8
Caltanissetta	-2,4	-1,9	1,0	0,0	2,7	-0,2
Catania	-2,2	-3,2	2,4	0,0	4,2	0,9
Ragusa	-1,3	-1,9	4,0	1,0	6,0	1,3
Siracusa	-2,1	-1,7	3,2	-0,3	5,0	0,7
<b>SICILIA</b>	<b>-2,3</b>	<b>-2,5</b>	<b>2,1</b>	<b>-0,1</b>	<b>4,0</b>	<b>0,4</b>

# 6 - SISTEMI PRODUTTIVI E SERVIZI AL TURISMO

## TAVOLA 6.3

### IMPRESE ARTIGIANE REGISTRATE - ANNO 2009

COMUNI PROVINCE	Agricoltura	Industria in senso stretto	Costruzioni	Commercio	Altri Servizi	Totale (a)
<b>PER COMUNE</b>						
<b>FINO A 5.000 ABITANTI</b>						
Calascibetta	-	19	31	18	20	88
Cerami	-	5	13	3	6	27
Gagliano Castelferrato	1	24	33	8	16	82
Nissoria	-	16	27	9	10	62
Sperlinga	-	2	3	2	2	9
<b>DA 5.000 A 10.000 ABITANTI</b>						
Agira	3	49	67	25	58	203
Aidone	-	23	33	8	24	88
Assoro	-	29	32	12	20	93
Catenanuova	-	38	26	17	30	111
Centuripe	1	35	32	13	41	122
Pietraperzia	-	25	43	15	30	113
Regalbuto	1	44	55	16	57	173
Troina	-	49	107	31	58	245
Valguarnera Caropepe	-	47	49	10	51	158
Villarosa	-	22	32	7	26	87
<b>DA 10.000 A 30.000 ABITANTI</b>						
Barrafranca	-	65	56	31	74	227
Enna	2	134	183	72	227	618
Leonforte	1	41	97	19	62	220
Nicosia	1	85	121	38	97	342
Piazza Armerina	2	121	117	59	145	445
<b>PER PROVINCIA</b>						
<b>Enna (b)</b>	<b>12</b>	<b>873</b>	<b>1.157</b>	<b>414</b>	<b>1.054</b>	<b>3.517</b>
Trapani	29	2.149	2.467	846	2.295	7.805
Palermo	45	5.196	4.674	2.225	5.547	17.765
Messina	35	3.047	4.143	1.316	3.777	12.343
Agrigento	26	1.785	2.016	926	2.069	6.839
Caltanissetta	23	1.076	972	531	1.369	3.982
Catania	61	5.416	5.970	1.784	6.211	19.634
Ragusa	35	1.536	2.567	764	2.073	6.981
Siracusa	17	1.631	2.314	761	2.144	6.882
<b>SICILIA</b>	<b>283</b>	<b>22.709</b>	<b>26.280</b>	<b>9.567</b>	<b>26.539</b>	<b>85.748</b>

Fonte: Elaborazioni della Camera di Commercio di Enna su dati Infocamere

(a) Il totale comprende le imprese non classificate

(b) Il totale comprende le imprese non attribuite ad alcun comune

## TAVOLA 6.4

### PRESENZA FEMMINILE NELLE IMPRESE - ANNO 2008

COMUNI PROVINCE	Agricoltura	Industria in senso stretto	Costruzioni	Commercio	Altri Servizi	Totale (a)
PER COMUNE						
FINO A 5.000 ABITANTI						
Calascibetta	57	4	2	24	16	104
Cerami	36	1	2	11	8	60
Gagliano Castelferrato	35	7	4	34	21	104
Nissoria	49	5	2	21	11	93
Sperlinga	35	1	1	5	4	46
DA 5.000 A 10.000 ABITANTI						
Agira	116	16	8	62	31	239
Aidone	123	5	3	32	16	181
Assoro	81	11	5	33	24	155
Catenanuova	41	8	2	28	20	100
Centuripe	38	11	2	38	11	109
Pietraperzia	210	14	6	45	31	313
Regalbuto	89	22	4	46	31	198
Troina	77	12	4	57	34	194
Valguarnera Caropepe	39	15	2	54	26	143
Villarosa	53	8	2	39	17	125
DA 10.000 A 30.000 ABITANTI						
Barrafranca	212	21	8	102	48	400
Enna	219	57	19	179	179	700
Leonforte	79	19	15	81	54	256
Nicosia	219	21	17	123	62	469
Piazza Armerina	199	39	14	137	109	526
PER PROVINCIA						
<b>Enna</b>	<b>2.007</b>	<b>297</b>	<b>122</b>	<b>1.151</b>	<b>753</b>	<b>4.515</b>
Trapani	4.997	796	483	3.678	2.270	13.145
Palermo	4.242	1.877	994	9.423	5.438	25.072
Messina	2.264	1.238	689	5.474	3.459	14.401
Agrigento	4.860	598	393	3.352	1.777	11.924
Caltanissetta	1.915	520	307	2.189	1.231	6.697
Catania	5.087	2.106	937	8.838	4.963	24.687
Ragusa	2.886	546	323	2.353	1.657	8.394
Siracusa	2.294	701	420	3.049	2.054	9.573
<b>SICILIA</b>	<b>30.552</b>	<b>8.679</b>	<b>4.668</b>	<b>39.507</b>	<b>23.602</b>	<b>118.408</b>

Fonte: Elaborazioni della Camera di Commercio di Enna su dati Infocamere

(a) Il totale comprende le imprese non classificate

# 6 - SISTEMI PRODUTTIVI E SERVIZI AL TURISMO

## TAVOLA 6.5

### PRESENZA FEMMINILE NELLE IMPRESE - ANNI 2003 - 2008

#### Tassi di variazione medi annui per 100

COMUNI PROVINCE	Agricoltura	Industria in senso stretto	Costruzioni	Commercio	Altri Servizi	Totale
PER COMUNE						
FINO A 5.000 ABITANTI						
Calascibetta	5,9	-4,0	-	-4,5	-	0,8
Cerami	3,2	0,0	-6,7	-4,3	-	0,7
Gagliano Castelferrato	11,8	0,0	6,7	6,2	8,0	7,7
Nissoria	9,7	-7,5	0,0	4,7	-3,1	3,5
Sperlinga	5,0	-10,0	-	-	-	3,0
DA 5.000 A 10.000 ABITANTI						
Agira	5,8	-	20,0	3,0	-0,6	3,7
Aidone	10,8	-	10,0	-1,2	4,6	6,2
Assoro	6,1	7,5	30,0	7,5	4,0	6,5
Catenanuova	-	2,9	20,0	2,4	-	1,1
Centuripe	8,1	24,0	-	-1,0	11,4	5,3
Pietraperzia	21,6	3,3	4,0	7,3	12,6	15,4
Regalbuto	0,5	4,4	6,7	-1,2	7,0	1,1
Troina	9,1	-	6,7	-0,7	9,6	4,4
Valguarnera Caropepe	1,7	-3,3	20,0	-1,4	7,4	0,6
Villarosa	7,2	12,0	-	-1,0	4,3	3,4
DA 10.000 A 30.000 ABITANTI						
Barrafranca	13,1	-1,7	33,3	0,6	4,6	6,7
Enna	11,7	3,3	5,3	-3,4	5,6	3,1
Leonforte	4,3	5,3	-1,3	2,5	4,0	2,8
Nicosia	2,5	3,3	22,5	0,8	0,3	2,5
Piazza Armerina	20,2	3,6	5,5	-0,1	6,0	7,0
PER PROVINCIA						
<b>Enna</b>	<b>8,7</b>	<b>2,3</b>	<b>7,4</b>	<b>0,0</b>	<b>4,5</b>	<b>4,4</b>
Trapani	-1,4	0,9	6,5	0,3	3,2	0,5
Palermo	0,4	1,5	6,4	1,3	4,4	2,3
Messina	-1,0	2,3	6,3	1,0	3,9	2,1
Agrigento	-1,9	1,5	4,1	0,7	3,7	0,1
Caltanissetta	0,6	1,0	4,6	0,4	1,4	1,1
Catania	-0,4	-0,2	5,6	0,9	4,6	2,3
Ragusa	0,9	2,2	10,3	1,0	4,8	2,5
Siracusa	-0,2	1,4	8,7	0,6	4,2	2,0
<b>SICILIA</b>	<b>-0,2</b>	<b>1,1</b>	<b>6,3</b>	<b>0,9</b>	<b>4,1</b>	<b>1,8</b>

Fonte: Elaborazioni della Camera di Commercio di Enna su dati Infocamere

**TAVOLA 6.6**  
**COMMERCIO AL DETTAGLIO E ALL'INGROSSO - ANNO 2009**

COMUNI PROVINCE	Al dettaglio in sede fissa		Al dettaglio in sede non fissa		All'ingrosso	
	Totale	di cui alimentare	Totale	di cui ambulante	Totale	di cui settore auto
<b>PER COMUNE</b>						
<b>FINO A 5.000 ABITANTI</b>						
Calascibetta	62	12	5	4	38	20
Cerami	28	9	4	4	11	3
Gagliano Castelferrato	62	7	13	13	15	9
Nissoria	40	4	3	3	21	13
Sperlinga	7	-	4	4	2	2
<b>DA 5.000 A 10.000 ABITANTI</b>						
Agira	135	19	35	33	57	35
Aidone	70	5	6	5	24	11
Assoro	71	5	15	13	47	14
Catenanuova	64	4	7	5	27	15
Centuripe	88	8	1	1	36	15
Pietraperzia	110	14	5	4	42	25
Regalbuto	104	8	17	17	58	20
Troina	149	20	16	14	57	37
Valguarnera Caropepe	118	12	43	40	65	13
Villarosa	79	8	5	3	20	11
<b>DA 10.000 A 30.000 ABITANTI</b>						
Barrafranca	233	26	39	35	77	54
Enna	555	50	36	27	254	123
Leonforte	225	27	26	26	62	30
Nicosia	291	23	23	21	85	54
Piazza Armerina	380	32	108	99	164	88
<b>PER PROVINCIA</b>						
<b>Enna</b>	<b>2.871</b>	<b>293</b>	<b>411</b>	<b>371</b>	<b>1.162</b>	<b>592</b>
Trapani	8.048	891	1.526	1.375	4.298	1.442
Palermo	20.514	1.783	5.131	4.703	11.086	2.855
Messina	14.722	1.143	2.577	2.292	5.694	2.076
Agrigento	8.170	492	2.249	2.117	3.869	1.473
Caltanissetta	4.705	274	1.579	1.351	2.407	906
Catania	17.811	1.860	5.326	4.936	13.679	3.388
Ragusa	5.677	287	1.280	1.191	3.487	1.145
Siracusa	6.036	491	1.080	976	2.852	1.147
<b>SICILIA</b>	<b>88.554</b>	<b>7.514</b>	<b>21.159</b>	<b>19.312</b>	<b>47.372</b>	<b>14.432</b>

Fonte: Elaborazioni della Camera di Commercio di Enna su dati Infocamere



# 6 - SISTEMI PRODUTTIVI E SERVIZI AL TURISMO

## TAVOLA 6.7

### IMPRENDITORIALITÀ E DEMOGRAFIA DI IMPRESE - ANNO 2009

COMUNI PROVINCE	Imprenditorialità	Tasso di natalità	Tasso di mortalità	Turnover lordo di imprese (business churn)	Turnover netto di imprese	Dimensione media unità locali (a)
<b>PER COMUNE</b>						
<b>FINO A 5.000 ABITANTI</b>						
Calascibetta	71,1	5,2	5,6	10,8	-0,3	2,0
Cerami	107,0	3,6	7,2	10,8	-3,6	2,4
Gagliano Castelferrato	98,1	3,6	6,8	10,4	-3,3	3,3
Nissoria	88,8	3,3	7,7	11,0	-4,5	2,4
Sperlinga	136,8	6,7	7,6	14,3	-0,8	1,6
<b>DA 5.000 A 10.000 ABITANTI</b>						
Agira	95,6	3,2	5,3	8,5	-2,1	1,9
Aidone	99,4	4,5	6,1	10,7	-1,6	1,8
Assoro	87,8	4,3	5,0	9,3	-0,7	3,6
Catenanuova	81,9	6,0	7,3	13,3	-1,3	2,1
Centuripe	81,6	6,4	6,6	12,9	-0,2	2,1
Pietraperzia	108,2	4,2	5,5	9,7	-1,4	1,8
Regalbuto	110,0	4,6	7,1	11,7	-2,5	2,6
Troina	94,1	4,6	4,4	9,0	0,2	2,4
Valguarnera Caropepe	76,1	5,2	7,1	12,3	-1,9	2,1
Villarosa	75,8	6,6	8,2	14,8	-1,6	2,2
<b>DA 10.000 A 30.000 ABITANTI</b>						
Barrafranca	94,2	7,0	8,7	15,7	-1,7	1,8
Enna	96,4	7,6	7,7	15,3	-0,1	3,1
Leonforte	69,0	7,2	8,0	15,2	-0,8	2,1
Nicosia	111,6	5,4	5,5	10,8	-0,1	2,1
Piazza Armerina	89,0	7,1	7,2	14,3	-0,1	2,1
<b>PER PROVINCIA</b>						
<b>Enna</b>	<b>92,2</b>	<b>5,8</b>	<b>6,8</b>	<b>12,6</b>	<b>-1,0</b>	<b>2,4</b>
Trapani	113,9	5,9	7,9	13,8	-2,0	2,5
Palermo	79,2	6,8	5,9	12,7	1,0	3,0
Messina	94,3	7,0	16,3	23,3	-9,4	2,7
Agrigento	97,6	5,7	8,6	14,3	-2,9	2,3
Caltanissetta	97,4	6,8	7,3	14,1	-0,4	2,8
Catania	95	7,3	6,7	14,0	0,6	2,8
Ragusa	108	6,5	5,6	12,1	1,0	2,7
Siracusa	90	7,6	8,3	15,9	-0,7	3,2
<b>SICILIA</b>	<b>93,4</b>	<b>6,7</b>	<b>8,0</b>	<b>14,8</b>	<b>-1,3</b>	<b>2,8</b>

Fonte: Elaborazioni della Camera di Commercio di Enna su dati Infocamere

(a) ISTAT (Archivio Statistico delle Imprese Attive) : i dati si riferiscono al 2006

**TAVOLA 6.8**  
**IPERMERCATI: CONSISTENZA E DIMENSIONI - ANNO 2008**

PROVINCE	Numero	Superficie di vendita			Addetti		
		Totale	Alimentare	Non alimentare	Totale	Maschi	Femmine
<i>Valori assoluti</i>							
<b>Enna</b>	<b>1</b>	<b>2.770</b>	<b>2.000</b>	<b>770</b>	<b>35</b>	<b>21</b>	<b>14</b>
Trapani	-	-	-	-	-	-	-
Palermo	6	23.184	11.576	11.608	537	297	240
Messina	3	9.605	6.875	2.730	101	55	46
Agrigento	2	9.060	4.664	4.396	32	9	23
Caltanissetta	-	-	-	-	-	-	-
Catania	8	67.687	33.020	34.667	1.511	818	693
Ragusa	1	4.800	3.300	1.500	120	75	45
Siracusa	1	11.980	7.493	4.487	65	15	50
<b>SICILIA</b>	<b>22</b>	<b>129.086</b>	<b>68.928</b>	<b>60.158</b>	<b>2.401</b>	<b>1.290</b>	<b>1.111</b>
<i>Tassi di variazione medi annui 2006 - 2008 per 100</i>							
<b>Enna</b>	-	-	-	-	<b>-13,5</b>	<b>-9,6</b>	<b>-18,2</b>
Trapani	-	-	-	-	-	-	-
Palermo	10,0	8,3	12,4	4,8	1,6	3,2	-0,2
Messina	100,0	104,2	121,9	72,4	28,9	38,7	19,7
Agrigento	50,0	58,9	255,2	14,7	26,2	25,0	26,7
Caltanissetta	-	-	-	-	-	-	-
Catania	7,1	6,7	7,9	5,6	2,4	2,1	2,7
Ragusa	-	-	-	-	-	-	-
Siracusa	-	-	-	-	-	-	-
<b>SICILIA</b>	<b>14,7</b>	<b>10,7</b>	<b>14,6</b>	<b>6,7</b>	<b>2,6</b>	<b>3,0</b>	<b>2,2</b>

Fonte: Ministero dello Sviluppo Economico

# 6 - SISTEMI PRODUTTIVI E SERVIZI AL TURISMO

## TAVOLA 6.9

### SUPERMERCATI ALIMENTARI: CONSISTENZA E DIMENSIONE - ANNO 2008

PROVINCE	Numero			Superficie di vendita		
	Totale	Nei capoluoghi	In altri comuni	Totale	Nei capoluoghi	In altri comuni
<i>Valori assoluti</i>						
<b>Enna</b>	<b>36</b>	<b>7</b>	<b>29</b>	<b>21.222</b>	<b>4.370</b>	<b>16.852</b>
Trapani	91	13	78	69.000	9.590	59.410
Palermo	125	76	49	98.561	65.123	33.438
Messina	92	35	57	70.468	26.946	43.522
Agrigento	74	11	63	50.606	7.546	43.060
Caltanissetta	27	13	14	22.010	10.903	11.107
Catania	114	25	89	94.182	17.742	76.440
Ragusa	47	18	29	34.774	14.602	20.172
Siracusa	75	24	51	67.395	20.153	47.242
<b>SICILIA</b>	<b>681</b>	<b>222</b>	<b>459</b>	<b>528.218</b>	<b>176.975</b>	<b>351.243</b>
<i>Tassi di variazione medi annui 2006 - 2008 per 100</i>						
<b>Enna</b>	<b>4,5</b>	<b>-</b>	<b>5,8</b>	<b>5,7</b>	<b>0,1</b>	<b>7,4</b>
Trapani	10,7	-	12,9	16,0	-2,2	20,4
Palermo	9,0	4,3	18,1	7,8	6,0	11,8
Messina	17,6	33,3	10,6	14,3	28,7	7,8
Agrigento	11,7	11,1	11,8	12,0	9,6	12,4
Caltanissetta	-9,1	-13,9	-3,3	-13,2	-18,7	-5,5
Catania	-1,7	-	-2,2	-3,6	-6,1	-3,0
Ragusa	-3,9	-5,0	-3,2	-4,1	-3,4	-4,6
Siracusa	-2,5	-8,6	1,0	-3,5	-7,4	-1,5
<b>SICILIA</b>	<b>4,7</b>	<b>2,4</b>	<b>5,8</b>	<b>3,5</b>	<b>1,1</b>	<b>4,7</b>

Fonte: Ministero dello Sviluppo Economico

TAVOLA 6.9 (SEGUE)  
 SUPERMERCATI ALIMENTARI: CONSISTENZA E DIMENSIONE - ANNO 2008

PROVINCE	Addetti - Nei capoluoghi			Addetti - In altri comuni		
	Totale	Maschi	Femmine	Totale	Maschi	Femmine
<i>Valori assoluti</i>						
<b>Enna</b>	<b>30</b>	<b>18</b>	<b>12</b>	<b>213</b>	<b>128</b>	<b>85</b>
Trapani	162	121	41	843	522	321
Palermo	1.551	1.109	442	705	518	187
Messina	574	372	202	726	387	339
Agrigento	43	21	22	288	151	137
Caltanissetta	168	89	79	161	87	74
Catania	429	268	161	1.429	971	458
Ragusa	171	85	86	245	131	114
Siracusa	349	233	116	888	531	357
<b>SICILIA</b>	<b>3.479</b>	<b>2.317</b>	<b>1.162</b>	<b>5.499</b>	<b>3.426</b>	<b>2.073</b>
<i>Tassi di variazione medi annui 2006 - 2008 per 100</i>						
<b>Enna</b>	<b>1,7</b>	<b>0,0</b>	<b>4,5</b>	<b>3,3</b>	<b>1,6</b>	<b>5,9</b>
Trapani	-2,6	-2,0	-4,4	19,6	19,2	20,1
Palermo	3,8	4,4	2,4	7,8	8,5	6,0
Messina	16,6	13,5	23,2	6,2	8,5	3,8
Agrigento	8,1	8,3	7,9	16,7	12,4	22,1
Caltanissetta	-15,9	-16,0	-15,7	-1,8	-2,2	-1,3
Catania	-7,1	-6,4	-8,3	-5,8	-5,0	-7,4
Ragusa	-10,4	-9,9	-10,9	-1,8	-2,9	-0,4
Siracusa	-5,5	-5,4	-5,7	-0,4	-0,7	0,1
<b>SICILIA</b>	<b>0,2</b>	<b>0,8</b>	<b>-0,9</b>	<b>2,8</b>	<b>2,8</b>	<b>2,7</b>

Fonte: Ministero dello Sviluppo Economico

## TAVOLA 6.10

### MINIMERCATI ALIMENTARI: CONSISTENZA E DIMENSIONE - ANNO 2008

PROVINCE	Numero			Superficie di vendita		
	Totale	Nei capoluoghi	In altri comuni	Totale	Nei capoluoghi	In altri comuni
<i>Valori assoluti</i>						
<b>Enna</b>	<b>22</b>	<b>4</b>	<b>18</b>	<b>6.653</b>	<b>1.280</b>	<b>5.373</b>
Trapani	66	13	53	19.797	4.101	15.696
Palermo	58	29	29	18.753	9.938	8.815
Messina	74	19	55	22.009	5.384	16.625
Agrigento	82	9	73	23.941	2.508	21.433
Caltanissetta	12	1	11	3.647	340	3.307
Catania	27	3	24	9.034	1.045	7.989
Ragusa	30	12	18	9.151	3.573	5.578
Siracusa	51	17	34	14.742	5.241	9.501
<b>SICILIA</b>	<b>422</b>	<b>107</b>	<b>315</b>	<b>127.727</b>	<b>33.410</b>	<b>94.317</b>
<i>Tassi di variazione medi annui 2006 - 2008 per 100</i>						
<b>Enna</b>	<b>5,0</b>	<b>-</b>	<b>6,3</b>	<b>6,2</b>	<b>-</b>	<b>8,0</b>
Trapani	8,9	-6,7	14,6	10,3	-2,8	15,0
Palermo	9,2	5,8	13,0	8,3	6,1	11,1
Messina	73,3	-	41,7	66,9	-	38,3
Agrigento	2,6	-	2,9	1,6	0,4	1,8
Caltanissetta	-	-	-	-	-	-
Catania	-6,5	-12,5	-5,6	-5,2	-11,2	-4,3
Ragusa	-1,6	10,0	-7,1	0,3	9,9	-4,4
Siracusa	-2,8	-	-4,1	-2,5	0,2	-3,8
<b>SICILIA</b>	<b>8,4</b>	<b>12,2</b>	<b>7,3</b>	<b>8,4</b>	<b>12,2</b>	<b>7,2</b>

Fonte: Ministero dello Sviluppo Economico

**TAVOLA 6.10 (SEGUE)**  
**MINIMERCATI ALIMENTARI: CONSISTENZA E DIMENSIONE - ANNO 2008**

PROVINCE	Addetti - Nei capoluoghi			Addetti - In altri comuni		
	Totale	Maschi	Femmine	Totale	Maschi	Femmine
<i>Valori assoluti</i>						
<b>Enna</b>	<b>22</b>	<b>14</b>	<b>8</b>	<b>98</b>	<b>61</b>	<b>37</b>
Trapani	88	61	27	294	185	109
Palermo	182	164	18	180	115	65
Messina	150	106	44	345	185	160
Agrigento	38	24	14	358	213	145
Caltanissetta	4	4	-	62	38	24
Catania	27	18	9	155	104	51
Ragusa	45	21	24	69	35	34
Siracusa	87	52	35	221	131	90
<b>SICILIA</b>	<b>644</b>	<b>465</b>	<b>179</b>	<b>1.782</b>	<b>1.067</b>	<b>715</b>
<i>Tassi di variazione medi annui 2006 - 2008 per 100</i>						
<b>Enna</b>	<b>5,0</b>	<b>3,8</b>	<b>7,1</b>	<b>7,0</b>	<b>2,6</b>	<b>16,1</b>
Trapani	-3,7	-	-10,3	-4,4	-8,7	26,8
Palermo	11,9	12,6	6,3	-8,0	-14,7	22,2
Messina	-	-	-	-0,8	25,5	47,6
<b>Agrigento</b>	<b>-</b>	<b>-2,0</b>	<b>3,8</b>	<b>-17,0</b>	<b>-13,8</b>	<b>8,9</b>
Caltanissetta	-	-	-	-19,4	-18,4	-
Catania	-9,1	-9,1	-9,1	-19,0	-28,6	2,0
Ragusa	14,3	15,6	13,2	-25,7	-2,8	-2,8
Siracusa	1,2	4,2	-2,7	-22,4	-17,2	-5,0
<b>SICILIA</b>	<b>20,5</b>	<b>22,7</b>	<b>15,3</b>	<b>10,4</b>	<b>8,1</b>	<b>14,1</b>

Fonte: Ministero dello Sviluppo Economico

# 6 - SISTEMI PRODUTTIVI E SERVIZI AL TURISMO

## TAVOLA 6.11

### DIMENSIONE OCCUPAZIONALE NEI SUPERMERCATI ALIMENTARI E NEI MINIMERCATI - ANNO 2008

PROVINCE	Supermercati (numero medio di addetti)			Minimercati (numero medio di addetti)		
	Totale	Nei capoluoghi	In altri comuni	Totale	Nei capoluoghi	In altri comuni
<i>Indicatori</i>						
<b>Enna</b>	<b>6,8</b>	<b>4,3</b>	<b>7,3</b>	<b>5,5</b>	<b>5,5</b>	<b>5,4</b>
Trapani	11,0	12,5	10,8	4,1	6,8	5,5
Palermo	18,0	20,4	14,4	5,1	6,3	6,2
Messina	14,1	16,4	12,7	4,5	7,9	6,3
Agrigento	4,5	3,9	4,6	3,1	4,2	4,9
Caltanissetta	12,2	12,9	11,5	3,5	4,0	5,6
Catania	16,3	17,2	16,1	4,9	9,0	6,5
Ragusa	8,9	9,5	8,4	2,7	3,8	3,8
Siracusa	16,5	14,5	17,4	4,3	5,1	6,5
<b>SICILIA</b>	<b>13,2</b>	<b>15,7</b>	<b>12,0</b>	<b>5,7</b>	<b>6,0</b>	<b>5,7</b>
<i>Differenze 2006 - 2008</i>						
<b>Enna</b>	<b>-0,2</b>	<b>0,1</b>	<b>-0,3</b>	<b>0,2</b>	<b>0,5</b>	<b>0,1</b>
Trapani	0,7	-0,7	1,0	-1,2	0,4	0,6
Palermo	-1,3	-0,2	-2,6	-0,7	0,6	0,3
Messina	-1,7	-4,1	-1,0	-1,7	-	-
Agrigento	0,3	-0,2	0,3	-1,6	-	0,2
Caltanissetta	-0,3	-0,7	0,4	-2,0	-	-
Catania	-1,7	-2,8	-1,3	-1,6	0,8	0,2
Ragusa	-0,4	-1,3	0,3	-0,8	0,3	0,4
Siracusa	0,2	1,0	-0,5	-1,7	0,1	0,1
<b>SICILIA</b>	<b>-0,7</b>	<b>-0,7</b>	<b>-0,7</b>	<b>0,4</b>	<b>0,7</b>	<b>0,3</b>

Fonte: Ministero dello Sviluppo Economico

**TAVOLA 6.12**  
**MOVIMENTO DEI CLIENTI NEGLI ESERCIZI RICETTIVI - ANNO 2009**

PROVINCE	Italiani		Stranieri		Totale	
	Arrivi	Presenze	Arrivi	Presenze	Arrivi	Presenze
<i>Valori assoluti</i>						
<b>Enna</b>	<b>36.132</b>	<b>90.436</b>	<b>18.044</b>	<b>35.220</b>	<b>54.176</b>	<b>125.656</b>
Trapani	325.404	1.220.508	121.989	393.197	447.393	1.613.705
Palermo	556.461	1.517.773	430.380	1.347.181	986.841	2.864.954
Messina	557.091	1.947.430	474.649	2.074.543	1.031.740	4.021.973
Agrigento	258.048	964.678	148.596	360.827	406.644	1.325.505
Caltanissetta	49.021	175.697	5.447	16.237	54.468	191.934
Catania	440.055	1.163.340	179.124	518.005	619.179	1.681.345
Ragusa	160.153	609.409	48.631	259.427	208.784	868.836
Siracusa	190.400	697.613	102.254	373.818	292.654	1.071.431
<b>SICILIA</b>	<b>2.572.765</b>	<b>8.386.884</b>	<b>1.529.114</b>	<b>5.378.455</b>	<b>4.101.879</b>	<b>13.765.339</b>
<i>Tassi di variazione medi annui 2006 - 2008 per 100</i>						
<b>Enna</b>	<b>-8,8</b>	<b>-7,1</b>	<b>-9,4</b>	<b>-6,1</b>	<b>-9,0</b>	<b>-6,8</b>
Trapani	2,9	3,5	9,6	17,9	4,4	5,9
Palermo	-4,1	-3,5	-0,5	-1,1	-2,7	-2,4
Messina	-0,2	-1,7	1,8	2,9	0,7	0,4
Agrigento	4,5	12,3	-3,3	1,3	0,9	8,3
Caltanissetta	1,3	9,9	1,6	6,1	1,4	9,5
Catania	-2,7	-1,0	0,0	0,6	-2,0	-0,5
Ragusa	1,7	0,8	-0,7	-2,0	1,1	-0,1
Siracusa	-3,0	-1,0	-2,5	4,7	-2,8	0,7
<b>SICILIA</b>	<b>-1,3</b>	<b>0,0</b>	<b>0,1</b>	<b>1,7</b>	<b>-0,8</b>	<b>0,6</b>

Fonte: Istat



# 6 - SISTEMI PRODUTTIVI E SERVIZI AL TURISMO

## TAVOLA 6.13

### MOVIMENTO DEI CLIENTI NEGLI ESERCIZI RICETTIVI NELL'AREA ENNESE - ANNO 2010

PROVINCE	Italiani		Stranieri		Totale	
	Arrivi	Presenze	Arrivi	Presenze	Arrivi	Presenze
PER COMUNE						
FINO A 5.000 ABITANTI						
Calascibetta	864	1.995	249	500	1.113	2.495
Cerami	21	61	25	189	46	250
Gagliano Castelferrato	242	981	9	257	251	1.238
Nissoria	58	121	2	2	60	123
Sperlinga						
DA 5.000 A 10.000 ABITANTI						
Agira	107	190	43	151	150	341
Aidone	764	1.270	519	903	1.283	2.173
Assoro	34	147	23	190	57	337
Catenanuova	177	422	25	67	202	489
Centuripe	516	1.010	81	159	597	1.169
Pietraperzia	635	1.331	61	780	696	2.111
Regalbuto	571	1.973	74	852	645	2.825
Troina	3.517	7.554	233	731	3.750	8.285
Valguarnera Caropepe	136	672	33	126	169	798
Villarosa	254	794	68	250	322	1.044
DA 10.000 A 30.000 ABITANTI						
Barrafranca	24	58	16	37	40	95
Enna	13.075	47.480	4.185	10.765	17.260	58.245
Leonforte	2.716	5.279	618	1.242	3.334	6.521
Nicosia	1.223	2.884	221	645	1.444	3.529
Piazza Armerina	13.802	23.315	12.090	16.694	25.892	40.009
<b>Enna</b>	<b>38.736</b>	<b>97.537</b>	<b>18.575</b>	<b>34.540</b>	<b>57.311</b>	<b>132.077</b>

Fonte: Provincia Regionale di Enna

## TAVOLA 6.14

### CAPACITÀ DEGLI ESERCIZI RICETTIVI - ANNO 2009

COMUNI PROVINCE	Esercizi alberghieri		Esercizi complementari e Bed and Breakfast		Totale	
	Numero	Posti letto	Numero	Posti letto	Numero	Posti letto
<b>PER COMUNE</b>						
<b>FINO A 5.000 ABITANTI</b>						
Calascibetta	-	-	3	27	3	27
Cerami	-	-	2	22	2	22
Gagliano Castelferrato	-	-	1	13	1	13
Nissoria	-	-	3	26	3	26
Sperlinga	-	-	-	-	-	-
<b>DA 5.000 A 10.000 ABITANTI</b>						
Agira	-	-	2	17	2	17
Aidone	1	25	6	92	7	117
Assoro	-	-	2	15	2	15
Catenanuova	-	-	2	40	2	40
Centuripe	1	23	-	-	1	23
Pietraperzia	1	40	1	6	2	46
Regalbuto	1	22	1	6	2	28
Troina	3	296	3	29	6	325
Valguarnera Caropepe	-	-	5	39	5	39
Villarosa	-	-	2	32	2	32
<b>DA 10.000 A 30.000 ABITANTI</b>						
Barrafranca	-	-	1	4	1	4
Enna	7	453	18	162	25	615
Leonforte	1	91	1	12	2	103
Nicosia	1	20	7	78	8	98
Piazza Armerina	6	517	52	577	58	1.094
<b>PER PROVINCIA</b>						
<b>Enna</b>	<b>22</b>	<b>1.487</b>	<b>112</b>	<b>1.197</b>	<b>134</b>	<b>2.684</b>
Trapani	174	14.909	390	10.860	564	25.769
Palermo	217	28.269	463	9.802	680	38.071
Messina	387	29.626	579	17.633	966	47.259
Agrigento	117	12.195	238	5.208	355	17.403
Caltanissetta	15	1.897	52	1.483	67	3.380
Catania	134	13.919	591	10.630	725	24.549
Ragusa	81	9.266	308	4.747	389	14.013
Siracusa	113	7.797	336	6.494	449	14.291
<b>SICILIA</b>	<b>1.260</b>	<b>119.365</b>	<b>3.069</b>	<b>68.054</b>	<b>4.329</b>	<b>187.419</b>

Fonte: Istat

# 6 - SISTEMI PRODUTTIVI E SERVIZI AL TURISMO

## TAVOLA 6.15

### CAPACITÀ DEGLI ESERCIZI RICETTIVI - ANNI 2004-2009

Tassi di variazione medi annui per 100

COMUNI PROVINCE	Esercizi alberghieri		Esercizi complementari e Bed and Breakfast		Totale	
	Numero	Posti letto	Numero	Posti letto	Numero	Posti letto
<b>PER COMUNE</b>						
<b>FINO A 5.000 ABITANTI</b>						
Calascibetta	-	-	10,0	1,6	10,0	1,6
Cerami	-	-	20,0	20,0	20,0	20,0
Gagliano Castelferrato	-	-	-	-	-	-
Nissoria	-	-	40,0	20,0	40,0	20,0
Sperlinga	-	-	-20,0	-20,0	-20,0	-20,0
<b>DA 5.000 A 10.000 ABITANTI</b>						
Agira	-	-	20,0	10,9	20,0	10,9
Aidone	-	-	20,0	1,1	15,0	0,9
Assoro	-	-	-	-	-	-
Catenanuova	-	-	-	-	-	-
Centuripe	-	-	-	-	-	-
Pietraperzia	-	12,0	-	-	20,0	16,8
Regalbuto	-	-	-	-	20,0	5,5
Troina	-	-	10,0	6,4	4,0	0,4
Valguarnera Caropepe	-	-	80,0	77,5	80,0	77,5
Villarosa	-	-	-	-	-	-
<b>DA 10.000 A 30.000 ABITANTI</b>						
Barrafranca	-	-	-	-	-	-
Enna	3,3	5,4	31,4	48,9	18,5	10,4
Leonforte	-	-	-	-	20,0	151,7
Nicosia	-	-	8,0	4,0	6,7	3,1
Piazza Armerina	10,0	16,3	29,5	19,3	26,4	17,8
<b>PER PROVINCIA</b>						
<b>Enna</b>	<b>5,9</b>	<b>8,9</b>	<b>26,7</b>	<b>17,8</b>	<b>21,2</b>	<b>12,3</b>
Trapani	7,6	9,9	15,6	5,2	12,7	7,7
Palermo	3,5	2,5	15,9	3,9	10,7	2,8
Messina	3,0	3,7	12,8	4,5	8,0	4,0
Agrigento	6,0	9,0	31,2	-5,2	18,8	2,5
Caltanissetta	13,3	27,1	49,3	9,7	35,8	17,5
Catania	8,2	4,3	22,1	1,5	18,6	3,0
Ragusa	19,5	6,5	68,0	-0,4	50,1	3,7
Siracusa	3,5	-1,3	11,7	3,3	9,2	0,6
<b>SICILIA</b>	<b>5,3</b>	<b>4,6</b>	<b>19,6</b>	<b>2,6</b>	<b>14,0</b>	<b>3,8</b>

Fonte: Istat

## TAVOLA 6.16

### AGRITURISMO: AZIENDE AUTORIZZATE - ANNO 2009

PROVINCE	Aziende autorizzate					Conduzione femminile delle aziende
	Totale	All'alloggio	Alla ristorazione	Alla degustazione	Altre attività	
<i>Valori assoluti</i>						
<b>Enna</b>	<b>26</b>	<b>24</b>	<b>26</b>	<b>21</b>	<b>26</b>	<b>15</b>
Trapani	49	45	36	32	45	15
Palermo	93	82	81	19	90	31
Messina	95	92	82	12	92	28
Agrigento	25	25	18	12	18	11
Caltanissetta	17	16	17	16	16	5
Catania	82	74	53	11	65	35
Ragusa	59	44	50	5	42	17
Siracusa	92	84	69	9	58	36
<b>SICILIA</b>	<b>538</b>	<b>486</b>	<b>432</b>	<b>137</b>	<b>452</b>	<b>193</b>
<i>Tassi di variazione medi annui 2004 - 2009 per 100</i>						
<b>Enna</b>	<b>12,5</b>	<b>12,0</b>	<b>12,5</b>	<b>8,0</b>	<b>12,5</b>	<b>22,9</b>
Trapani	16,3	16,0	11,3	15,6	14,6	30,0
Palermo	18,0	14,9	16,8	-	16,7	31,7
Messina	2,4	2,2	2,5	100,0	2,7	0,0
Agrigento	21,7	25,5	20,0	100,0	16,0	35,0
Caltanissetta	65,0	60,0	65,0	60,0	60,0	-
Catania	12,2	15,2	12,1	-	18,2	10,4
Ragusa	15,8	16,7	13,3	-	20,0	4,3
Siracusa	27,2	25,4	23,1	160,0	366,7	22,4
<b>SICILIA</b>	<b>14,1</b>	<b>13,8</b>	<b>12,7</b>	<b>45,2</b>	<b>17,0</b>	<b>14,8</b>

Fonte: Istat

## TAVOLA 6.17

### CONSISTENZA DELLE AZIENDE AGRITURISTICHE CON ALLOGGIO - ANNO 2009

PROVINCE	Aziende				
	Totale	Solo alloggio	Alloggio e ristorazione	Alloggio e altre attività	Alloggio e degustazione
<i>Valori assoluti</i>					
<b>Enna</b>	24	-	24	24	20
Trapani	45	1	33	41	30
Palermo	82	-	71	79	17
Messina	92	3	79	89	10
Agrigento	25	1	18	18	12
Caltanissetta	16	-	16	15	15
Catania	74	9	45	61	11
Ragusa	44	1	35	39	3
Siracusa	84	6	61	52	8
<b>SICILIA</b>	<b>486</b>	<b>21</b>	<b>382</b>	<b>418</b>	<b>126</b>
<i>Tassi di variazione medi annui 2004 - 2009 per 100</i>					
<b>Enna</b>	<b>12,0</b>	-	<b>12,0</b>	<b>12,0</b>	<b>6,7</b>
Trapani	16,0	-	11,4	14,2	13,3
Palermo	14,9	-	13,8	13,6	-
Messina	2,2	-	2,3	2,5	80,0
Agrigento	25,5	-	25,0	16,0	100,0
Caltanissetta	60,0	-	60,0	55,0	55,0
Catania	15,2	-	17,5	20,7	-
Ragusa	16,7	-	13,3	19,0	-
Siracusa	25,4	-	20,7	326,7	140,0
<b>SICILIA</b>	<b>13,8</b>	<b>3,3</b>	<b>12,4</b>	<b>16,0</b>	<b>40,0</b>

Fonte: Istat

## TAVOLA 6.18

### CAPACITÀ RICETTIVA DEGLI ALLOGGI NELLE AZIENDE AGRITURISTICHE - ANNO 2009

PROVINCE	Posti letto				
	Totale	Solo alloggio	Alloggio e ristorazione	Alloggio e altre attività	Alloggio e degustazione
<i>Valori assoluti</i>					
<b>Enna</b>	397	-	397	397	373
Trapani	797	14	646	757	604
Palermo	1700	-	1550	1665	353
Messina	1430	43	1264	1387	199
Agrigento	336	24	286	228	169
Caltanissetta	221	-	221	206	204
Catania	1220	101	799	1083	210
Ragusa	728	24	593	635	31
Siracusa	1982	167	1554	877	128
<b>SICILIA</b>	<b>8811</b>	<b>373</b>	<b>7310</b>	<b>7235</b>	<b>2271</b>
<i>Tassi di variazione medi annui 2004 - 2009 per 100</i>					
<b>Enna</b>	<b>12,4</b>	-	<b>12,4</b>	<b>12,4</b>	<b>10,4</b>
Trapani	23,2	-	18,0	21,9	19,6
Palermo	14,5	-	13,2	13,8	-
Messina	4,5	-	5,2	4,9	45,2
Agrigento	23,1	-	18,6	12,3	45,0
Caltanissetta	38,9	-	38,9	34,9	34,4
Catania	19,7	1,0	22,4	24,3	-
Ragusa	15,7	-	13,3	17,4	-
Siracusa	10,5	-1,2	8,1	330,8	91,3
<b>SICILIA</b>	<b>13,1</b>	<b>3,5</b>	<b>11,9</b>	<b>18,1</b>	<b>39,7</b>

Fonte: Istat

# 6 - SISTEMI PRODUTTIVI E SERVIZI AL TURISMO

## TAVOLA 6.19

### CONSISTENZA DELLE AZIENDE AGRITURISTICHE CON RISTORAZIONE - ANNO 2009

PROVINCE	Aziende				
	Totale	Sola ristorazione	Ristorazione e alloggio	Ristorazione e altre attività	Ristorazione e degustazione
<i>Valori assoluti</i>					
<b>Enna</b>	26	-	24	26	21
Trapani	36	-	33	33	25
Palermo	81	-	71	78	16
Messina	82	-	79	82	11
Agrigento	18	-	18	12	10
Caltanissetta	17	-	16	16	16
Catania	53	4	45	46	7
Ragusa	50	11	35	34	4
Siracusa	69	2	61	42	5
<b>SICILIA</b>	<b>432</b>	<b>17</b>	<b>382</b>	<b>369</b>	<b>115</b>
<i>Tassi di variazione medi annui 2004 - 2009 per 100</i>					
<b>Enna</b>	<b>12,5</b>	-	<b>12,0</b>	<b>12,5</b>	<b>8,0</b>
Trapani	11,3	-	11,4	10,0	7,8
Palermo	16,8	-	13,8	15,5	-
Messina	2,5	-	2,3	2,8	90,0
Agrigento	20,0	-	25,0	14,3	80,0
Caltanissetta	65,0	-	60,0	60,0	60,0
Catania	12,1	-4,0	17,5	16,8	-
Ragusa	13,3	7,5	13,3	17,8	-
Siracusa	23,1 -	-	20,7	400,0	80,0
<b>SICILIA</b>	<b>12,7</b>	<b>1,3</b>	<b>12,4</b>	<b>15,1</b>	<b>34,8</b>

Fonte: Istat

## TAVOLA 6.20

### CAPACITÀ RICETTIVA DELLA RISTORAZIONE NELLE AZIENDE AGRITURISTICHE - ANNO 2009

PROVINCE	Posti a sedere o coperti				
	Totale	Sola ristorazione	Ristorazione e alloggio	Ristorazione e altre attività	Ristorazione e degustazione
<i>Valori assoluti</i>					
<b>Enna</b>	1.268	-	1.168	1.268	1.003
Trapani	1.966	-	1.862	1.876	1.520
Palermo	6.546	-	5.915	6.436	1.461
Messina	3.118	-	3.024	3.118	517
Agrigento	553	-	553	362	326
Caltanissetta	1.020	-	962	1.005	950
Catania	2.147	86	1.899	1.983	383
Ragusa	2.959	707	1.937	1.934	220
Siracusa	3.234	90	2.909	1.888	212
<b>SICILIA</b>	<b>22.811</b>	<b>883</b>	<b>20.229</b>	<b>19.870</b>	<b>6.592</b>
<i>Tassi di variazione medi annui 2004 - 2009 per 100</i>					
<b>Enna</b>	<b>12,6</b>	-	<b>12,0</b>	<b>12,6</b>	<b>7,5</b>
Trapani	12,1	-	11,8	11,4	7,9
Palermo	14,1	-	12,0	13,6	-
Messina	7,6	-	7,3	7,7	39,4
Agrigento	43,2	-	45,4	25,5	118,7
Caltanissetta	73,6	-	68,3	72,2	67,2
Catania	18,9	-7,4	22,6	22,5	-
Ragusa	11,0	5,9	10,1	13,7	-
Siracusa	20,4	-	18,5	452,0	74,2
<b>SICILIA</b>	<b>14,8</b>	<b>2,7</b>	<b>14,0</b>	<b>17,5</b>	<b>37,2</b>

Fonte: Istat



## TAVOLA 6.21

### PRINCIPALI COLTIVAZIONI: SUPERFICIE E PRODUZIONE - ANNO 2009

Superfici in ettari e produzioni in quintali \*

COLTIVAZIONI	Superficie		Produzione	
	Totale	In produzione	Totale	Raccolta
<b>ENNA</b>				
<i>Valori assoluti</i>				
Cereali	42.420	42.420	848.400	805.980
Legumi secchi	3.000	3.000	51.000	48.450
Ortaggi in piena aria	935	935	92.850	88.207
Frutta fresca	14.700	14.700	319.000	304.095
Agrumi	6.130	6.130	934.380	887.661
Vite	900	900	66.000	66.000
Vino	..	..	42.000	42.000
Olivo	16.260	16.260	292.680	292.680
Olio da pressione	..	..	36.145	..
Erbai	37.000	37.000	1.295	16.891
Prati avvicendati	3.500	1.750	61	668
Pascoli	26.300	26.300	..	..
Ortaggi in serra	3,2	3,2	25.580	24.310
<i>Tassi di variazione medi annui 2004 - 2009 per 100</i>				
Cereali	-7,6	-7,6	-12,8	-12,7
Legumi secchi	1,4	1,4	-5,4	-4,9
Ortaggi in piena aria	-0,6	-0,6	-1,3	-0,8
Frutta fresca	-1,0	-1,0	4,1	4,6
Agrumi	-0,4	-0,4	7,3	7,9
Vite	13,6	13,6	-4,7	-3,9
Vino	-	-	-5,3	-5,3
Olivo	-	0,1	25,9	28,8
Olio da pressione	-	-	21,2	-
Erbai	1,8	1,8	-15,7	-15,8
Prati avvicendati	7,9	-6,1	-17,6	-17,6
Pascoli	-	-	-	-
Ortaggi in serra	-10,5	-10,5	204,8	210,0

Fonte: Istat, "Stima delle superfici e produzioni delle coltivazioni agrarie, floricole e delle piante inter e da vaso"

(\*) Unità foraggiere per i gruppi erbai, prati e pascoli

**TAVOLA 6.21 (SEGUE)**  
**PRINCIPALI COLTIVAZIONI: SUPERFICIE E PRODUZIONE - ANNO 2009**  
 Superfici in ettari e produzioni in quintali \*

COLTIVAZIONI	Superficie		Produzione	
	Totale	In produzione	Totale	Raccolta
<b>SICILIA</b>				
<i>Valori assoluti</i>				
Cereali	258.051	258.051	7.099.080	6.796.114
Legumi secchi	16.284	16.284	301.051	295.456
Piante da tubero	12.218	12.218	2.400.655	2.247.095
Ortaggi in piena aria	73.938	73.457	13.633.031	12.823.246
Coltivazioni industriali	187	187	13.770	12.435
Frutta fresca	101.160	98.497	4.345.326	4.176.722
Agrumi	96.197	90.044	18.886.650	18.198.036
Vite	154.409	149.056	11.632.623	11.249.553
Vino	..	..	6.175.441	6.175.441
Olivo	160.097	159.502	3.265.173	3.051.223
Olio da pressione	..	..	454.665	..
Erbai	90.537	90.537	12.372	179.243
Prati avvicendati	105.919	104.162	13.627	200.612
Prati	4.085	3.685	216	3.114
Pascoli	334.000	334.000	4.342	57.811
Ortaggi in serra	5.378,79	5.378,79	4.426.995	2.860.786
<i>Tassi di variazione medi annui 2004 - 2009 per 100</i>				
Cereali	-6,3	-6,3	-6,5	-6,7
Legumi secchi	-1,6	-1,6	-3,3	-3,2
Piante da tubero	-0,4	-0,4	-1,2	-1,6
Ortaggi in piena aria	-0,5	-0,4	0,0	-0,2
Coltivazioni industriali	-3,5	-3,5	-4,7	-6,2
Frutta fresca	0,5	0,1	2,5	3,2
Agrumi	-0,2	-1,2	0,7	1,3
Vite	3,0	3,3	-2,2	-2,2
Vino	-	-	-2,3	-2,3
Olivo	0,2	0,3	1,2	0,2
Olio da pressione	-	-	-1,7	-
Erbai	3,6	3,7	-3,0	-3,5
Prati avvicendati	1,6	1,2	-1,7	-2,2
Prati	0,0	-1,9	-8,7	-8,7
Pascoli	2,5	2,5	2,6	1,4
Ortaggi in serra	-7,8	-7,8	0,5	-6,5

Fonte: Istat, "Stima delle superfici e produzioni delle coltivazioni agrarie, floricole e delle piante intere da vaso"

(\*) Unità foraggiere per i gruppi erbai, prati e pascoli



# CAPITOLO 7

## SICUREZZA DEI CITTADINI

## TAVOLA 7.1

### FALLIMENTI E CARATTERISTICHE DELLE IMPRESE - ANNO 2007

PROVINCE	Vita media delle imprese fallite (in mesi)	Imprese fallite per 10.000 imprese			Quota % di imprese fallite	
		Totale	Industria	Commercio	Industria	Commercio
<i>Indicatori</i>						
<b>Enna</b>	<b>110</b>	<b>9,0</b>	<b>4,4</b>	<b>13,5</b>	<b>12,5</b>	<b>62,5</b>
Trapani	127	13,6	21,2	18,3	37,1	57,1
Palermo	159	30,1	39,7	39,6	24,3	56,6
Messina	155	12,1	24,7	9,7	45,8	33,3
Agrigento	143	9,0	24,4	7,2	57,1	38,1
Caltanissetta	130	11,4	13,6	16,0	25,0	62,5
Catania	107	13,3	16,9	14,2	27,1	45,9
Ragusa	100	27,5	18,5	39,7	17,0	60,4
Siracusa	99	10,8	17,8	9,6	36,4	36,4
<b>SICILIA</b>	<b>135</b>	<b>17,1</b>	<b>23,1</b>	<b>20,5</b>	<b>28,9</b>	<b>51,4</b>
<i>Differenze 2003 - 2007</i>						
<b>Enna</b>	<b>-10,0</b>	<b>-0,3</b>	<b>-0,3</b>	<b>0,1</b>	-	-
Trapani	21,0	-5,5	9,3	-16,2	22,2	-23,8
Palermo	39,0	1,6	17,6	-1,2	9,5	-8,7
Messina	6,0	1,9	8,5	-3,3	9,9	-23,1
Agrigento	12,0	-9,5	-9,0	-10,5	19,0	-9,5
Caltanissetta	30,0	-14,4	-17,0	-12,3	-	12,5
Catania	-19,0	-7,5	-9,2	-8,5	0,5	-4,1
Ragusa	5,0	15,8	14,0	19,6	7,5	-15,8
Siracusa	-29,0	-12,2	-19,6	-16,4	0,8	-12,5
<b>SICILIA</b>	<b>13,0</b>	<b>-3,0</b>	<b>1,5</b>	<b>-5,7</b>	<b>5,8</b>	<b>-7,6</b>

Fonte: Istat

TAVOLA 7.2  
PROTESTI - ANNO 2009

PROVINCE	Protesti levati		Assegni		Pagherò, vaglia cambiari e tratte accettate	
	Per 1.000 abitanti	Valore medio	Per 1.000 abitanti	Valore medio	Per 1.000 abitanti	Valore medio
<i>Indicatori</i>						
<b>Enna</b>	<b>16,7</b>	<b>2.428,8</b>	<b>5,9</b>	<b>4.538,4</b>	<b>10,5</b>	<b>1.265,5</b>
Trapani	30,7	6.418,8	7,7	22.108,7	21,2	1.128,9
Palermo	27,9	1.777,9	7,2	4.183,5	20,0	936,1
Messina	22,7	2.502,7	5,9	4.982,5	16,1	1.609,3
Agrigento	20,0	2.497,5	6,3	5.268,2	13,1	1.251,3
Caltanissetta	23,2	2.450,9	7,8	4.415,8	14,7	1.414,7
Catania	30,8	2.457,0	9,5	4.979,0	20,5	1.341,1
Ragusa	47,3	2.525,8	14,1	5.278,5	31,9	1.364,4
Siracusa	35,8	2.143,0	9,7	4.553,1	25,6	1.237,5
<b>SICILIA</b>	<b>28,6</b>	<b>2.644,3</b>	<b>8,1</b>	<b>6.192,0</b>	<b>19,6</b>	<b>1.235,8</b>
<i>Differenze 2005 - 2009</i>						
<b>Enna</b>	<b>-3,1</b>	<b>399,7</b>	<b>-0,7</b>	<b>661,5</b>	<b>-1,6</b>	<b>185,3</b>
Trapani	-2,9	4.230,0	-3,9	18.227,1	1,3	-181,5
Palermo	-5,9	-268,5	-5,5	409,3	-1,1	-66,4
Messina	-7,2	128,1	-3,0	912,2	-3,8	-68,8
Agrigento	-0,2	-209,8	-0,6	-235,1	0,9	6,7
Caltanissetta	-4,4	178,9	-1,8	227,9	-1,7	118,1
Catania	1,3	141,3	-1,6	765,8	3,0	149,8
Ragusa	3,6	517,7	0,4	1.137,1	3,9	312,6
Siracusa	1,8	454,4	-0,6	1.300,5	3,0	228,0
<b>SICILIA</b>	<b>-2,3</b>	<b>472,4</b>	<b>-2,6</b>	<b>2.166,4</b>	<b>0,4</b>	<b>42,9</b>

Fonte: Istat

## TAVOLA 7.3

### SEPARAZIONI: INDICATORI PER RITO - ANNO 2007

DISTRETTI DI CORTE DI APPELLO	Domande per 100.000 coniugati		Durata media del procedimento		Separazioni concesse per 100.000 coniugati	Separazioni con durata del matrimonio < 5 anni (%)
	Consensuale	Giudiziale	Consensuale (in giorni)	Giudiziale (in giorni)		
<i>Indicatori</i>						
Palermo	151,0	131,0	236	1.028	195,9	16,3
Messina	199,5	152,0	199	1.460	235,2	12,9
Caltanissetta	130,7	133,6	284	1.042	169,0	14,0
Catania	206,8	240,8	199	1.118	284,6	16,6
<b>SICILIA</b>	<b>175,8</b>	<b>173,7</b>	<b>216</b>	<b>1.093</b>	<b>230,8</b>	<b>15,9</b>
<b>ITALIA</b>	<b>226,9</b>	<b>122,8</b>	<b>153</b>	<b>954</b>	<b>273,8</b>	<b>16,8</b>
<i>Differenze 2003 - 2007</i>						
Palermo	11,2	2,4	23	83	-8,7	-0,8
Messina	24,2	30,3	41	-231	10,4	-4,7
Caltanissetta	8,3	-20,8	183	109	26,9	-3,2
Catania	17,8	28,7	20	89	54,5	-2,3
<b>SICILIA</b>	<b>15,1</b>	<b>13,7</b>	<b>29</b>	<b>59</b>	<b>19,7</b>	<b>-2,0</b>
<b>ITALIA</b>	<b>-12,4</b>	<b>-4,6</b>	<b>18</b>	<b>17</b>	<b>-6,4</b>	<b>-3,3</b>

Fonte: Istat

TAVOLA 7.4  
SEPARAZIONI: PROVVEDIMENTI ECONOMICI E AFFIDAMENTO - ANNO 2007

DISTRETTI DI CORTE DI APPELLO	Separazioni con assegno		Separazioni con figli minori affidati (%)	Figli minori affidati (%)		
	Quota %	Importo medio mensile		Esclusivamente alla madre	Esclusivamente al padre	Condiviso
<i>Indicatori</i>						
Palermo	30,1	397,1	59,3	41,3	2,2	55,5
Messina	31,3	530,7	62,5	31,9	3,3	63,7
Caltanissetta	53,1	346,3	62,0	31,6	2,6	63,5
Catania	24,9	414,0	56,1	51,2	2,8	44,9
<b>SICILIA</b>	<b>29,4</b>	<b>415,0</b>	<b>58,5</b>	<b>43,5</b>	<b>2,6</b>	<b>52,7</b>
<b>ITALIA</b>	<b>27,1</b>	<b>551,4</b>	<b>54,1</b>	<b>25,6</b>	<b>1,6</b>	<b>72,1</b>
<i>Differenze 2003 - 2007</i>						
Palermo	-10,4	37,7	-1,1	-49,3	-1,9	50,9
Messina	1,0	189,9	4,1	-54,2	-0,9	53,9
Caltanissetta	13,7	79,3	-4,6	-57,0	-3,7	59,3
Catania	2,3	65,1	-2,7	-39,1	-2,7	41,0
<b>SICILIA</b>	<b>-2,6</b>	<b>70,9</b>	<b>-1,4</b>	<b>-46,3</b>	<b>-2,2</b>	<b>47,7</b>
<b>ITALIA</b>	<b>2,7</b>	<b>105,2</b>	<b>1,9</b>	<b>-58,3</b>	<b>-2,2</b>	<b>60,2</b>

Fonte: Istat



## TAVOLA 7.5

### DIVORZI: INDICATORI PER RITO - ANNO 2007

DISTRETTI DI CORTE DI APPELLO	Domande per 100.000 coniugati		Durata media del procedimento		Divorzi concessi per 100.000 coniugati	Divorzi con durata del matrimonio < 9 anni (%)
	Consensuale	Giudiziale	Consensuale (in giorni)	Giudiziale (in giorni)		
<i>Indicatori</i>						
Palermo	70,3	67,7	198	835	118,1	14,9
Messina	86,6	74,1	194	1.044	130,4	14,1
Caltanissetta	45,8	72,2	115	709	104,8	18,5
Catania	93,3	100,7	245	931	141,6	11,7
<b>SICILIA</b>	<b>78,7</b>	<b>80,9</b>	<b>211</b>	<b>880</b>	<b>127,1</b>	<b>13,8</b>
<b>ITALIA</b>	<b>135,5</b>	<b>70,9</b>	<b>165</b>	<b>682</b>	<b>170,5</b>	<b>17,6</b>
<i>Differenze 2003 - 2007</i>						
Palermo	19,1	14,9	74	92	34,4	-4,2
Messina	24,0	28,9	52	152	24,5	0,4
Caltanissetta	8,1	20,0	-1	-56	53,5	1,1
Catania	21,3	15,9	77	178	38,5	-5,4
<b>SICILIA</b>	<b>19,7</b>	<b>17,6</b>	<b>66</b>	<b>102</b>	<b>36,3</b>	<b>-3,6</b>
<b>ITALIA</b>	<b>15,7</b>	<b>9,3</b>	<b>40</b>	<b>23</b>	<b>20,2</b>	<b>-3,1</b>

Fonte: Istat

TAVOLA 7.6  
SEPARAZIONI: PROVVEDIMENTI ECONOMICI E AFFIDAMENTO - ANNO 2007

DISTRETTI DI CORTE DI APPELLO	Divorzi con assegno		Divorzi con figli minori affidati (%)	Figli minori affidati (%)		
	Quota %	Importo medio mensile		Esclusivamente alla madre	Esclusivamente al padre	Condiviso
<i>Indicatori</i>						
Palermo	20,5	343,5	44,4	52,4	4,7	41,9
Messina	16,5	432,3	40,3	50,5	5,4	44,1
Caltanissetta	29,7	377,0	54,1	48,8	6,7	41,5
Catania	15,1	411,2	41,7	66,7	6,2	25,6
<b>SICILIA</b>	<b>18,5</b>	<b>378,3</b>	<b>43,4</b>	<b>57,5</b>	<b>5,6</b>	<b>35,7</b>
<b>ITALIA</b>	<b>15,0</b>	<b>574,5</b>	<b>38,3</b>	<b>46,1</b>	<b>3,3</b>	<b>49,9</b>
<i>Differenze 2003 - 2007</i>						
Palermo	-4,1	8,8	-0,8	-24,4	-4,8	29,1
Messina	-2,5	123,7	2,9	-32,4	-1,1	33,5
Caltanissetta	0,3	45,7	4,6	-42,7	3,9	40,1
Catania	2,2	66,1	-2,0	-21,2	1,1	19,6
<b>SICILIA</b>	<b>-0,7</b>	<b>44,8</b>	<b>-0,2</b>	<b>-25,4</b>	<b>-1,3</b>	<b>26,6</b>
<b>ITALIA</b>	<b>2,1</b>	<b>57,2</b>	<b>1,4</b>	<b>-37,7</b>	<b>-2,4</b>	<b>40,1</b>

Fonte: Istat

## TAVOLA 7.7

### CRIMINALITÀ: DELITTI E PERSONE DENUCIATE - ANNO 2005

CIRCONDARI	Delitti denunciati	Persone denunciate		Femmine denunciate	
		Totale	Stranieri	Totale	Stranieri
Trapani	9.560	2.102	345	390	22
Marsala	8.063	2.232	190	360	12
Palermo	52.005	8.036	601	1.222	66
Termini Imerese	4.988	1.972	92	384	15
Agrigento	12.437	2.453	317	632	29
Sciacca	3.416	1.004	86	218	11
<b>PALERMO</b>	<b>90.469</b>	<b>17.799</b>	<b>1.631</b>	<b>3.206</b>	<b>155</b>
Messina	17.679	4.737	297	1.005	66
Barcellona Pozzo di Gotto	4.975	1.011	93	153	14
Mistretta	653	234	6	33	-
Patti	4.785	1.770	108	145	7
<b>MESSINA</b>	<b>28.092</b>	<b>7.752</b>	<b>504</b>	<b>1.336</b>	<b>87</b>
Caltanissetta	6.172	1.193	81	189	10
Gela	7.531	1.112	89	213	9
Enna	3.318	1.171	110	110	13
Nicosia	1.694	681	23	141	8
<b>CALTANISSETTA</b>	<b>18.715</b>	<b>4.157</b>	<b>303</b>	<b>653</b>	<b>40</b>
Catania	50.372	9.827	821	1.418	144
Caltagirone	5.215	1.319	72	255	11
Ragusa	3.221	1.846	374	104	14
Modica	2.757	510	62	83	8
Siracusa	15.086	2.598	247	460	30
<b>CATANIA</b>	<b>76.651</b>	<b>16.100</b>	<b>1.576</b>	<b>2.320</b>	<b>207</b>
<b>SICILIA</b>	<b>213.927</b>	<b>45.808</b>	<b>4.014</b>	<b>7.515</b>	<b>489</b>
<b>ITALIA (a)</b>	<b>2.731.129</b>	<b>531.701</b>	<b>124.141</b>	<b>80.634</b>	<b>16.093</b>

Fonte: Istat

(a) Il totale Italia comprende anche i delitti commessi all'estero, pertanto può risultare maggiore della somma delle singole voci relative ai livelli territoriali riportati in fianco.

TAVOLA 7.8  
CRIMINALITÀ MINORILE - ANNO 2007 (a)

PROVINCE	Minorenni denunciati per delitto				Minorenni stranieri denunciati per delitto	
	Totale	< 14 anni	14 - 15 anni	16 - 17 anni	Totale	<14 anni
<i>Valori assoluti</i>						
<b>Enna</b>	<b>190</b>	<b>40</b>	<b>58</b>	<b>92</b>	<b>7</b>	<b>2</b>
Trapani	223	20	75	128	6	1
Palermo	861	106	267	488	27	3
Messina	606	59	168	379	17	2
Agrigento	564	63	175	326	231	7
Caltanissetta	510	63	147	300	29	-
Catania	832	80	208	544	36	3
Ragusa	176	22	47	107	16	3
Siracusa	399	37	104	258	14	5
<b>SICILIA</b>	<b>4.361</b>	<b>490</b>	<b>1.249</b>	<b>2.622</b>	<b>383</b>	<b>26</b>
<i>Tassi di variazione medi annui 2003 - 2007 per 100</i>						
<b>Enna</b>	<b>9,7</b>	<b>33,8</b>	<b>12,2</b>	<b>3,4</b>	<b>18,8</b>	<b>25,0</b>
Trapani	-8,1	-10,7	-9,2	-6,7	-14,3	-
Palermo	-1,4	-3,6	-1,6	-0,8	12,5	-
Messina	-6,4	2,8	-6,4	-7,3	-15,1	-18,8
Agrigento	20,9	24,2	20,6	20,5	119,4	18,8
Caltanissetta	5,7	2,2	6,4	6,3	35,4	-
Catania	-4,4	-5,4	-8,2	-2,3	8,3	-17,5
Ragusa	-1,8	9,4	-3,6	-2,5	75,0	50,0
Siracusa	-10,8	-7,2	-11,2	-11,0	45,0	-
<b>SICILIA</b>	<b>-2,4</b>	<b>0,1</b>	<b>-3,2</b>	<b>-2,3</b>	<b>32,3</b>	<b>-2,6</b>

Fonte: Istat

(a) I dati non comprendono i presunti minorenni ig noti denunciati per delitto alle procure della Repubblica presso i tribunali per i minorenni

## TAVOLA 7.9

### SICUREZZA SULLA STRADA E SUL LAVORO - ANNO 2007

COMUNI PROVINCE	Incidentalità	Misure di gravità totale (a)	Inabilità temporanea per durata (a)	Frequenza infortunistica (b)		
				Industria in senso stretto	Costruzioni	Servizi
<b>PER COMUNE</b>						
<b>FINO A 5.000 ABITANTI</b>						
Calascibetta	-	12,8	34,4	18,3	18,4	7,0
Cerami	3,2	14,3	39,3	9,5	18,3	4,7
Gagliano Castelferrato	2,0	14,3	52,0	2,1	6,5	7,5
Nissoria	5,3	9,6	32,5	15,2	32,0	6,0
Sperlinga	3,7	-	19,7	-	31,8	22,3
<b>DA 5.000 A 10.000 ABITANTI</b>						
Agira	1,8	8,6	37,0	11,8	22,6	10,4
Aidone	5,0	9,1	39,5	33,4	43,5	4,3
Assoro	1,8	7,7	31,3	9,2	29,0	5,2
Catenanuova	4,9	17,0	49,1	16,4	16,5	7,1
Centuripe	4,0	5,9	38,5	23,0	33,9	14,0
Pietraperzia	1,2	12,7	41,3	7,0	17,8	9,0
Regalbuto	0,6	16,5	43,8	9,5	12,6	7,5
Troina	2,9	6,2	34,4	7,9	11,0	17,6
Valguarnera Caropepe	1,3	3,3	31,3	5,9	17,5	5,9
Villarosa	3,0	3,1	29,1	25,9	18,2	11,3
<b>DA 10.000 A 30.000 ABITANTI</b>						
Barrafranca	2,9	6,3	25,4	12,4	12,5	9,7
Enna	10,9	8,8	26,7	23,3	36,1	9,5
Leonforte	5,9	4,1	20,2	31,5	21,4	15,9
Nicosia	2,2	8,8	33,4	24,5	20,5	7,8
Piazza Armerina	3,3	6,5	27,3	15,6	15,8	10,6
<b>PER PROVINCIA</b>						
<b>Enna</b>	<b>4,3</b>	<b>8,1</b>	<b>30,3</b>	<b>15,4</b>	<b>20,2</b>	<b>10,1</b>
Trapani	8,4	7,1	27,7	17,6	18,1	7,8
Palermo	6,9	7,8	30,8	12,2	11,5	7,6
Messina	6,7	9,7	30,1	16,1	15,8	9,5
Agrigento	4,5	10,0	40,9	13,6	15,0	9,0
Caltanissetta	5,4	8,8	28,4	11,1	13,3	10,2
Catania	6,7	7,0	30,4	12,0	12,6	9,2
Ragusa	6,9	5,8	22,8	28,8	32,2	15,9
Siracusa	8,2	7,1	27,4	10,7	17,8	9,3
<b>SICILIA</b>	<b>6,7</b>	<b>7,4</b>	<b>29,7</b>	<b>14,2</b>	<b>15,7</b>	<b>9,3</b>

Fonte: Istat e Istituto Superiore per la Prevenzione e la Sicurezza del lavoro (ISPESL)

(a) I dati sono riferiti alla media 2005-2007

(b) I dati sono riferiti alla media 2004-2006

# CAPITOLO 8

## ASPETTI MACROECONOMICI E FINANZIARI

---

# 8 - ASPETTI MACROECONOMICI E FINANZIARI

## TAVOLA 8.1

### VALORE AGGIUNTO AI PREZZI BASE - ANNO 2007

Valori a prezzi correnti in milioni di euro

PROVINCE	Agricoltura, silvicoltura e pesca	Industria in senso stretto	Costruzioni	Totale industria	Commercio, riparazioni, alberghi e ristoranti, trasporti e comunicazioni	Totale servizi	Totale
<i>Valori assoluti</i>							
<b>Enna</b>	<b>161</b>	<b>223</b>	<b>195</b>	<b>418</b>	<b>407</b>	<b>1.804</b>	<b>2.383</b>
Trapani	235	575	450	1.025	1.316	4.770	6.030
Palermo	466	1.892	951	2.843	3.929	15.793	19.102
Messina	229	1.049	712	1.760	2.282	8.269	10.259
Agrigento	309	489	362	852	1.209	4.635	5.795
Caltanissetta	158	936	252	1.187	670	2.811	4.156
Catania	395	1.812	969	2.781	3.408	12.445	15.622
Ragusa	526	503	399	902	1.060	3.469	4.897
Siracusa	386	1.020	436	1.456	1.091	4.455	6.297
<b>SICILIA</b>	<b>2.865</b>	<b>8.500</b>	<b>4.726</b>	<b>13.225</b>	<b>15.372</b>	<b>58.450</b>	<b>74.541</b>
<i>Tassi di variazione medi annui 2002-2007 per 100</i>							
<b>Enna</b>	<b>2,6</b>	<b>6,6</b>	<b>10,4</b>	<b>8,3</b>	<b>5,5</b>	<b>3,5</b>	<b>4,2</b>
Trapani	-5,3	-0,2	5,0	1,8	3,4	4,2	3,2
Palermo	4,5	0,7	1,1	0,9	0,2	3,8	3,3
Messina	-2,0	2,3	-0,4	1,1	1,9	3,7	3,0
Agrigento	1,9	1,6	0,7	1,2	2,5	4,7	3,9
Caltanissetta	5,0	8,2	0,3	6,0	2,8	3,8	4,5
Catania	3,3	1,7	1,6	1,7	-0,6	2,7	2,5
Ragusa	6,5	3,3	4,3	3,7	1,6	3,9	4,1
Siracusa	6,2	-1,1	3,5	0,1	3,0	4,9	3,7
<b>SICILIA</b>	<b>2,6</b>	<b>1,8</b>	<b>1,9</b>	<b>1,8</b>	<b>1,2</b>	<b>3,7</b>	<b>3,3</b>

Fonte: Istat

## TAVOLA 8.2

### VALORE AGGIUNTO AI PREZZI BASE PER UNITÀ DI LAVORO - ANNO 2007

Valori a prezzi correnti in euro

PROVINCE	Agricoltura, silvicoltura e pesca	Industria in senso stretto	Costruzioni	Totale industria	Commercio, riparazioni, alberghi e ristoranti, trasporti e comunicazioni	Totale servizi	Totale
<i>Valori assoluti</i>							
<b>Enna</b>	<b>23.069,8</b>	<b>50.691,5</b>	<b>38.293,5</b>	<b>44.035,7</b>	<b>38.025,2</b>	<b>55.323,4</b>	<b>48.541,2</b>
Trapani	15.890,8	41.087,7	36.865,0	39.121,4	37.819,6	54.268,0	46.783,0
Palermo	26.009,3	60.064,8	36.158,7	49.187,1	37.854,2	52.943,6	51.074,0
Messina	14.128,6	50.899,1	36.507,3	43.900,6	39.350,4	51.682,7	47.427,4
Agrigento	17.450,7	52.630,4	35.518,4	43.679,5	36.639,8	54.523,9	47.423,6
Caltanissetta	15.642,5	87.432,6	37.008,4	67.839,2	38.735,7	56.789,5	53.907,3
Catania	19.471,5	47.935,9	36.166,8	43.053,4	37.533,0	51.341,8	47.729,2
Ragusa	26.824,6	43.764,2	38.000,5	41.013,4	36.678,4	51.539,8	44.965,0
Siracusa	28.826,3	58.310,2	38.228,3	50.388,6	38.948,6	54.727,2	50.907,8
<b>SICILIA</b>	<b>20.914,6</b>	<b>54.033,8</b>	<b>36.692,1</b>	<b>46.226,7</b>	<b>37.928,4</b>	<b>52.924,9</b>	<b>48.799,4</b>
<i>Tassi di variazione medi annui 2002 - 2007 per 100</i>							
<b>Enna</b>	<b>11,7</b>	<b>4,8</b>	<b>3,2</b>	<b>3,8</b>	<b>3,6</b>	<b>3,4</b>	<b>4,7</b>
Trapani	-4,2	1,2	2,6	1,6	3,1	4,4	3,5
Palermo	1,9	2,0	-0,6	0,8	-0,4	3,4	2,8
Messina	-4,5	2,8	0,6	1,9	3,4	3,9	3,1
Agrigento	0,9	1,4	0,7	1,1	2,3	3,9	3,2
Caltanissetta	7,7	7,9	1,5	6,5	3,8	4,1	5,1
Catania	5,0	1,2	-0,6	0,5	0,0	2,4	2,2
Ragusa	6,8	1,8	2,5	2,1	2,1	5,1	4,6
Siracusa	8,3	-1,6	0,4	-1,3	1,9	4,5	3,2
<b>SICILIA</b>	<b>3,1</b>	<b>1,9</b>	<b>0,5</b>	<b>1,3</b>	<b>1,3</b>	<b>3,6</b>	<b>3,1</b>

Fonte: Istat



# 8 - ASPETTI MACROECONOMICI E FINANZIARI

## TAVOLA 8.3

### IMPORTAZIONI PER CATEGORIA MERCEOLOGICA - ANNO 2009

Valori in migliaia di euro

PROVINCE	Prodotti dell'agricoltura, silvicoltura e pesca	Prodotti dell'estrazione di minerali da cave e miniere	Prodotti delle attivita' manifatturiere	Prodotti delle attivita' di trattamento dei rifiuti e risanamento	Prodotti delle attivita' dei servizi	Merci dichiarate come provviste di bordo, merci nazionali di ritorno e respinte, merci varie	Totale
<i>Valori assoluti</i>							
<b>Enna</b>	<b>1.403,6</b>	<b>448,5</b>	<b>24.029,4</b>	<b>0,0</b>	<b>278,8</b>	<b>0,0</b>	<b>26.160,3</b>
Trapani	6.510,4	1.192,3	198.038,3	641,8	368,2	0,0	206.751,0
Palermo	23.779,2	6.814,8	638.841,2	0,7	843,2	0,0	670.279,2
Messina	14.691,8	1.142.558,1	496.288,3	1,0	271,8	160,3	1.653.971,1
Agrigento	1.497,7	1.243,1	69.163,2	5,2	281,7	0,0	72.190,9
Caltanissetta	4.471,7	463.920,8	438.897,6	38,9	27,2	0,0	907.356,3
Catania	68.952,4	831,8	542.361,4	198,9	3.821,2	108,6	616.274,3
Ragusa	36.756,1	12.701,2	111.047,2	83,2	77,0	0,0	160.664,7
Siracusa	13.127,8	5.808.232,5	1.113.938,1	423,9	145,8	198,2	6.936.066,2
<b>SICILIA</b>	<b>171.190,7</b>	<b>7.437.943,1</b>	<b>3.632.604,8</b>	<b>1.393,7</b>	<b>6.114,8</b>	<b>467,1</b>	<b>11.249.714,2</b>
<i>Tassi di variazione medi annui 2004 - 2009 per 100</i>							
<b>Enna</b>	<b>-1,5</b>	<b>75,1</b>	<b>-0,5</b>	<b>0,0</b>	<b>158,5</b>	<b>-20,0</b>	<b>-0,1</b>
Trapani	-6,1	-20,0	8,0	14,8	61,1	-20,0	-18,6
Palermo	-4,6	69,4	-6,7	-18,8	-8,0	-20,0	-6,6
Messina	-11,1	-5,5	12,4	-19,7	-6,0	16,7	-2,8
Agrigento	-11,1	11,9	-1,6	-14,6	10,6	-20,0	-1,9
Caltanissetta	29,7	2,3	8,3	39,6	-14,6	-20,0	4,9
Catania	4,6	-16,4	-7,1	-16,3	-2,6	14,9	-6,4
Ragusa	5,1	5,1	-0,7	881,7	3,4	-20,0	0,8
Siracusa	5,5	1,4	13,3	8.458,0	19,3	0,0	2,7
<b>SICILIA</b>	<b>-0,5</b>	<b>-5,5</b>	<b>1,1</b>	<b>-2,1</b>	<b>-1,8</b>	<b>2,3</b>	<b>-3,8</b>

Fonte: Istat

## TAVOLA 8.4

### ESPORTAZIONI PER CATEGORIA MERCEOLOGICA - ANNO 2009

Valori in migliaia di euro

PROVINCE	Prodotti dell'agricoltura, silvicoltura e pesca	Prodotti dell'estrazione di minerali da cave e miniere	Prodotti delle attività manifatturiere	Prodotti delle attività di trattamento dei rifiuti e risanamento	Prodotti delle attività dei servizi	Merci dichiarate come provviste di bordo, merci nazionali di ritorno e respinte, merci varie	Totale
----------	---	--	--	--	-------------------------------------	--	--------

#### Valori assoluti

<b>Enna</b>	<b>86,8</b>	<b>0,0</b>	<b>13.339,7</b>	<b>0,0</b>	<b>49,2</b>	<b>0,0</b>	<b>13.475,7</b>
Trapani	8.499,3	4.253,7	162.362,1	62,2	11,1	511,1	175.699,5
Palermo	7.039,5	3.130,6	188.209,0	1.162,6	190,0	2.200,4	201.932,1
Messina	27.995,1	0,0	456.260,9	3.384,0	62,3	1.358,5	489.060,7
Agrigento	1.860,5	8.425,5	42.992,8	0,0	30,2	21,5	53.330,5
Caltanissetta	20.523,9	0,0	229.166,6	0,0	190,4	344,9	250.225,9
Catania	106.199,0	583,7	459.152,8	1.738,6	262,1	3.710,9	571.647,2
Ragusa	100.098,0	898,7	131.923,1	478,9	16,4	447,8	233.863,0
Siracusa	39.077,0	604,1	4.150.641,3	197,2	9,5	61.931,0	4.252.460,3
<b>SICILIA</b>	<b>311.379,1</b>	<b>17.896,4</b>	<b>5.834.048,3</b>	<b>7.023,7</b>	<b>821,2</b>	<b>70.526,2</b>	<b>6.241.694,8</b>

#### Tassi di variazione medi annui 2004 - 2009 per 100

<b>Enna</b>	<b>115,8</b>	<b>0,0</b>	<b>-3,4</b>	<b>-20,0</b>	<b>-0,3</b>	<b>0,0</b>	<b>-3,3</b>
Trapani	7,3	8,5	1,2	36,8	-16,9	-16,0	1,3
Palermo	-2,2	-1,1	-10,5	374,6	25,0	-2,3	-10,2
Messina	-1,4	-20,0	-3,5	1.660,3	-10,3	21,4	-3,7
Agrigento	-18,7	16,8	0,7	-20,0	153,2	-14,9	-5,9
Caltanissetta	-3,4	0,0	0,3	-20,0	2.203,1	7,2	-0,1
Catania	-0,6	4,8	-8,9	-0,2	45,8	21,1	-7,9
Ragusa	4,7	3,6	13,8	21,6	274,5	14,8	9,2
Siracusa	2,1	-16,2	9,4	16,5	203,8	0,1	9,1
<b>SICILIA</b>	<b>-0,8</b>	<b>-8,7</b>	<b>2,8</b>	<b>39,1</b>	<b>18,9</b>	<b>0,2</b>	<b>2,5</b>

Fonte: Istat

# 8 - ASPETTI MACROECONOMICI E FINANZIARI

## TAVOLA 8.5

### BENESSERE ECONOMICO - ANNO 2009

Valori in milioni di euro

COMUNI PROVINCE	Sportelli	Depositi	Impieghi	Autoveiture per cilindrata (a) (b)		
				Fino a 1400 cc	1401 a 2000	Oltre 2000
<b>PER COMUNE</b>						
<b>FINO A 5.000 ABITANTI</b>						
Calascibetta	1	*	*	1.663	1.035	107
Cerami	1	*	*	732	351	108
Gagliano Castelferrato	1	*	*	1.278	665	84
Nissoria	1	*	*	758	577	95
Sperlinga	0	*	*	283	137	29
<b>DA 5.000 A 10.000 ABITANTI</b>						
Agira	2	*	*	2.660	1.498	212
Aidone	2	*	*	1.579	915	153
Assoro	2	*	*	1.619	869	85
Catenanuova	2	*	*	1.333	1.076	156
Centuripe	2	*	*	1.866	1.090	115
Pietraperzia	4	54,2	33,2	2.534	1.344	197
Regalbuto	3	54,0	54,3	2.664	1.326	233
Troina	4	44,4	43,6	3.738	1.879	368
Valguarnera Caropepe	4	34,6	35,9	2.700	1.422	255
Villarosa	2	*	*	1.751	1.095	117
<b>DA 10.000 A 30.000 ABITANTI</b>						
Barrafranca	4	49,2	22,0	4.358	2.643	360
Enna	17	242,0	368,7	10.404	6.398	930
Leonforte	3	46,7	37,0	3.929	2.338	295
Nicosia	6	83,9	86,7	5.143	2.778	441
Piazza Armerina	8	96,6	77,5	8.002	3.988	558
<b>PER PROVINCIA</b>						
<b>Enna</b>	<b>69</b>	<b>871,5</b>	<b>828,5</b>	<b>58.994</b>	<b>33.425</b>	<b>4.899</b>
Trapani	173	2.610,1	3.629,5	164.168	83.844	12.549
Palermo	428	9.768,2	10.005,0	473.345	200.070	29.594
Messina	236	4.055,2	4.528,2	253.004	111.056	20.660
Agrigento	168	2.730,9	2.524,9	158.187	88.914	13.310
Caltanissetta	104	1.980,6	1.724,9	91.193	52.641	8.339
Catania	375	7.725,0	9.781,4	445.855	224.448	38.160
Ragusa	123	2.404,7	3.737,0	114.289	69.809	11.959
Siracusa	127	2.604,6	3.062,8	146.148	83.221	14.269
<b>SICILIA</b>	<b>1.803</b>	<b>34.750,8</b>	<b>39.822,3</b>	<b>1.905.183</b>	<b>947.428</b>	<b>153.739</b>

Fonte: Banca d'Italia

(a) Il totale provinciale comprende le unità non classificate

(b) Fonte: ACI

**TAVOLA 8.6**  
**CREDITO BANCARIO - ANNO 2009**  
**VALORI IN EURO**

147

COMUNI PROVINCE	Depositi per abitante	Impieghi per abitante	Depositi per sportello	Utilizzo della raccolta bancaria	Densità creditizia	Densità della rete bancaria
<b>PER COMUNE</b>						
<b>FINO A 5.000 ABITANTI</b>						
Calascibetta	*	*	*	*	212,8	2,2
Cerami	*	*	*	*	455,2	2,5
Gagliano Castelferrato	*	*	*	*	266,5	2,6
Nissoria	*	*	*	*	336,5	3,3
Sperlinga	*	*	*	*	-	0,0
<b>DA 5.000 A 10.000 ABITANTI</b>						
Agira	*	*	*	*	240,3	0,9
Aidone	*	*	*	*	389,0	1,5
Assoro	*	*	*	*	371,1	0,7
Catenanuova	*	*	*	*	392,6	3,2
Centuripe	*	*	*	*	351,7	1,6
Pietraperzia	7.460	4.572	1.143	61	550,1	3,1
Regalbuto	7.112	7.154	2.385	101	395,2	2,2
Troina	4.567	4.481	1.120	98	411,0	2,2
Valguarnera Caropepe	4.154	4.307	1.077	104	480,2	4,4
Villarosa	*	*	*	*	372,6	1,4
<b>DA 10.000 A 30.000 ABITANTI</b>						
Barrafranca	3.769	1.683	421	45	306,5	1,5
Enna	8.653	13.185	776	152	607,9	3,2
Leonforte	3.330	2.636	879	79	213,9	1,7
Nicosia	5.750	5.939	990	103	411,2	2,1
Piazza Armerina	4.615	3.702	463	80	382,3	3,0
<b>PER PROVINCIA</b>						
<b>Enna</b>	<b>5.037</b>	<b>4.788,583</b>	<b>69,400</b>	<b>95,1</b>	<b>398,8</b>	<b>2,1</b>
Trapani	5.983	8.319,137	48,087	139,1	396,5	0,9
Palermo	7.839	8.029,121	18,760	102,4	343,5	2,2
Messina	6.202	6.925,876	29,347	111,7	361,0	1,5
Agrigento	6.007	5.554,245	33,061	92,5	369,6	1,7
Caltanissetta	7.280	6.340,196	60,963	87,1	382,3	2,0
Catania	7.102	8.992,928	23,981	126,6	344,8	1,6
Ragusa	7.607	11.821,864	96,113	155,4	389,1	1,6
Siracusa	6.457	7.593,349	59,790	117,6	314,9	0,9
<b>SICILIA</b>	<b>6.891</b>	<b>7.896,564</b>	<b>4,380</b>	<b>114,6</b>	<b>357,5</b>	<b>1,5</b>

Fonte: Banca d'Italia

(\*) Dati non divulgabili per motivi di privacy

# 8 - ASPETTI MACROECONOMICI E FINANZIARI

## TAVOLA 8.7

### PERCETTORI PER CLASSI DI REDDITO - ANNO 2006

COMUNI PROVINCE	Fino a 15.000	Da 15.001 a 20.000	Da 20.001 a 26.000	Da 26.001 a 29.000	Da 29.001 a 50.000	oltre 50.000
<b>PER COMUNE</b>						
<b>FINO A 5.000 ABITANTI</b>						
Calascibetta	720	335	273	124	186	32
Cerami	336	143	71	19	48	4
Gagliano Castelferrato	819	311	176	57	97	15
Nissoria	383	154	158	47	72	25
Sperlinga	150	34	41	17	10	0
<b>DA 5.000 A 10.000 ABITANTI</b>						
Agira	1.196	562	393	123	157	41
Aidone	696	246	246	68	166	20
Assoro	795	365	253	66	106	25
Catenanuova	676	376	222	55	114	17
Centuripe	818	356	213	92	138	19
Pietraperzia	962	369	277	112	194	28
Regalbuto	1.089	529	271	111	197	32
Troina	1.532	862	469	139	251	43
Valguarnera Caropepe	1.241	488	309	99	166	44
Villarosa	830	374	271	107	179	22
<b>DA 10.000 A 30.000 ABITANTI</b>						
Barrafranca	1.613	627	473	180	241	58
Enna	3.992	2.577	2.356	942	2.066	709
Leonforte	1.857	767	596	214	328	90
Nicosia	2.177	806	651	270	493	157
Piazza Armerina	3.004	1.424	1.400	601	1.025	246
<b>PER PROVINCIA</b>						
<b>Enna</b>	<b>24.886</b>	<b>11.705</b>	<b>9.119</b>	<b>3.443</b>	<b>6.234</b>	<b>1.627</b>
Trapani	68.597	31.400	24.368	8.998	18.703	5.084
Palermo	164.814	91.324	74.024	27.905	63.447	23.728
Messina	120.438	53.450	42.333	15.105	30.792	10.192
Agrigento	63.998	28.907	22.523	8.109	15.219	4.222
Caltanissetta	36.172	18.965	15.228	5.695	10.997	2.939
Catania	157.342	79.089	62.560	21.184	44.914	17.464
Ragusa	60.925	21.313	16.069	5.537	10.625	3.672
Siracusa	64.178	30.605	24.332	8.839	19.983	5.177
<b>SICILIA</b>	<b>736.464</b>	<b>355.053</b>	<b>281.437</b>	<b>101.372</b>	<b>214.680</b>	<b>72.478</b>

Fonte: Ministero dell'economia e delle finanze

## TAVOLA 8.8

### IL MERCATO FINANZIARIO E IMMOBILIARE - ANNO 2007

COMUNI PROVINCE	Imponibile IRPEF (a)		Intensità del mercato immobiliare (b)		Transazioni con mutuo ipotecario (b)	Densità degli abbonamenti TV (c)
	Per abitante	Per contribuente	Edilizia residenziale	Edilizia commerciale		
PER COMUNE						
FINO A 5.000 ABITANTI						
Calascibetta	16.994	6.077	1,2	0,8	12,7	62,3
Cerami	14.516	4.005	1,7	0,5	12,2	54,7
Gagliano Castelferrato	15.076	5.969	1,3	0,6	23,4	53,8
Nissoria	16.147	4.618	1,0	0,4	4,9	49,1
Sperlinga	15.607	4.769	0,5	1,0	0,0	65,0
DA 5.000 A 10.000 ABITANTI						
Agira	15.317	4.541	1,5	1,6	15,8	68,4
Aidone	15.874	4.330	1,7	1,6	22,6	58,6
Assoro	14.846	4.504	1,2	1,1	21,9	62,1
Catenanuova	15.352	4.488	1,4	0,4	20,9	48,5
Centuripe	14.898	4.282	1,5	1,3	35,6	41,1
Pietraperzia	15.711	4.180	1,4	1,2	24,9	65,6
Regalbuto	15.163	4.445	1,7	1,6	19,3	57,9
Troina	15.135	5.114	1,7	1,3	31,0	66,2
Valguarnera Caropepe	14.857	4.143	1,5	1,4	36,0	63,3
Villarosa	15.780	5.192	1,6	1,4	29,2	64,5
DA 10.000 A 30.000 ABITANTI						
Barrafranca	14.606	3.578	0,8	0,8	20,5	74,4
Enna	21.298	9.554	1,6	1,6	34,6	68,8
Leonforte	15.391	4.235	1,8	1,5	26,8	59,8
Nicosia	16.980	5.255	1,3	1,4	20,8	58,3
Piazza Armerina	18.369	6.834	1,9	1,7	18,8	60,5
PER PROVINCIA						
<b>Enna</b>	<b>17.178</b>	<b>5.656</b>	<b>1,5</b>	<b>1,3</b>	<b>24,6</b>	<b>62,2</b>
Trapani	17.389	6.291	1,7	1,4	32,7	64,5
Palermo	20.000	7.187	2,0	1,5	37,9	48,2
Messina	18.116	7.578	1,9	1,6	32,2	59,7
Agrigento	16.916	5.325	1,6	1,2	20,8	61,9
Caltanissetta	17.639	5.829	1,7	1,6	28,0	65,7
Catania	18.618	6.619	2,2	2,0	43,9	46,1
Ragusa	16.146	6.170	2,2	1,9	32,3	61,9
Siracusa	17.942	6.891	2,3	1,9	42,1	62,3
<b>SICILIA</b>	<b>18.330</b>	<b>6.656</b>	<b>1,9</b>	<b>1,6</b>	<b>35,6</b>	<b>55,3</b>

Fonte: (a) Ministero dell'Economia e delle Finanze - Anno 2006

(b) Agenzia del Territorio

(c) RAI - Anno 2008

# 8 - ASPETTI MACROECONOMICI E FINANZIARI

## TAVOLA 8.9

### LA GESTIONE FINANZIARIA DELLE AMMINISTRAZIONI COMUNALI - ANNO 2008

COMUNI PROVINCE	Velocità riscossione entrate proprie	Velocità di gestione Spese Correnti	Autonomia finanziaria	Autonomia impositiva	Pressione finanziaria	Pressione tributaria
PER COMUNE						
FINO A 5.000 ABITANTI						
Calascibetta	85,0	74,4	0,1	0,1	91,5	68,6
Cerami	68,1	72,9	0,1	0,1	140,4	75,8
Gagliano Castelferrato	90,1	61,5	0,3	0,0	268,7	34,2
Nissoria	74,8	83,4	0,1	0,1	101,5	81,0
Sperlinga	88,8	84,8	0,1	0,1	169,1	72,8
DA 5.000 A 10.000 ABITANTI						
Agira	75,2	75,2	0,1	0,1	99,8	44,7
Aidone	28,8	65,1	0,2	0,1	177,2	91,1
Assoro	65,7	83,1	0,2	0,1	144,3	97,0
Catananuova	59,9	90,5	0,1	0,1	104,4	83,1
Centuripe	69,4	75,9	0,2	0,1	227,0	114,3
Pietraperzia	55,3	81,1	0,3	0,1	196,3	107,6
Regalbuto	78,0	76,9	0,2	0,1	138,2	85,5
Troina	79,7	78,2	0,4	0,1	341,6	93,3
Valguarnera Caropepe	86,4	74,7	0,2	0,1	101,8	67,6
Villarosa	40,5	78,6	0,2	0,1	116,7	83,3
DA 10.000 A 30.000 ABITANTI						
Barrafranca	65,9	88,1	0,3	0,1	138,5	68,3
Enna	60,8	73,3	0,2	0,2	202,8	164,2
Leonforte	57,6	77,5	0,3	0,1	183,3	83,5
Nicosia	75,4	76,7	0,3	0,1	193,8	90,6
Piazza Armerina	70,6	76,1	0,2	0,2	130,1	111,5
PER PROVINCIA						
<b>Enna</b>	<b>67,6</b>	<b>76,7</b>	<b>0,2</b>	<b>0,1</b>	<b>170,2</b>	<b>98,4</b>
Trapani	52,3	76,4	0,5	0,3	372,2	236,7
Palermo	51,3	68,5	0,4	0,3	427,8	319,1
Messina	54,7	76,1	0,4	0,2	354,5	238,1
Agrigento	47,3	76,9	0,3	0,2	277,8	190,5
Caltanissetta	58,1	75,2	0,3	0,3	240,7	186,0
Catania	44,8	64,6	0,4	0,3	394,4	281,4
Ragusa	39,0	67,3	0,5	0,3	435,3	276,4
Siracusa	42,9	74,0	0,5	0,4	427,8	334,4
<b>SICILIA</b>	<b>48,9</b>	<b>70,9</b>	<b>0,4</b>	<b>0,3</b>	<b>376,0</b>	<b>267,0</b>

Fonte: Ministero dell'Interno

# METADATI



# 1. TERRITORIO E AMBIENTE

152

Indicatore	Fonte	Anno
1.1 <i>Densità abitativa</i> Rapporto tra la popolazione residente alla fine dell'anno e la superficie territoriale Dettaglio territoriale: comune	ISTAT	2009
1.2 <i>Densità urbana</i> Rapporto tra la popolazione residente alla fine dell'anno e la superficie urbana Dettaglio territoriale: comune	ISTAT CORINE Land Cover	2009 2000
1.3 <i>Grado di urbanizzazione</i> Rapporto tra la superficie urbana e la superficie territoriale, per 100 Dettaglio territoriale: comune	CORINE Land Cover ISTAT	2000 2009
1.4 <i>Indice di ruralità</i> Rapporto tra la superficie agricola utilizzata e la superficie territoriale, per 100 Dettaglio territoriale: comune	ISTAT Censimento generale dell'agricoltura	2000
1.5 <i>Seconde case</i> Rapporto tra le abitazioni vuote o occupate da non residenti e il numero totale delle abitazioni, per 100 Dettaglio territoriale: comune	ISTAT Censimento generale della popolazione e abitazioni	2001
1.6 <i>Edifici ad uso abitativo</i> Rapporto tra gli edifici ad uso abitativo e il totale degli edifici, per 100 Dettaglio territoriale: comune	ISTAT Censimento generale della popolazione e abitazioni	2001
1.7 <i>Tasso di motorizzazione: totale</i> Rapporto tra le autovetture immatricolate e la popolazione residente, per 100 Dettaglio territoriale: comune	ACI	2008
1.8 <i>Tasso di motorizzazione: euro 0,1,2</i> Rapporto tra le autovetture immatricolate per tipo di emissione (euro 0, 1 e 2) e la popolazione residente, per 100 Dettaglio territoriale: comune	ACI	2008

1.9			
<i>Tasso di motorizzazione: euro 3</i>			
Rapporto tra le autovetture immatricolate per tipo di emissione (euro 3) e la popolazione residente, per 100	ACI		2008
Dettaglio territoriale: comune			
1.10			
<i>Tasso di motorizzazione: euro 4</i>			
Rapporto tra le autovetture immatricolate per tipo di emissione (euro 4) e la popolazione residente, per 100	ACI		2008
Dettaglio territoriale: comune			
1.11			
<i>Consistenza motocicli</i>			
Rapporto tra i motocicli immatricolati e la popolazione residente, per 1.000	ACI		2008
Dettaglio territoriale: comune			
1.12			
<i>Autovetture ecologiche</i>			
Rapporto tra le autovetture immatricolate con alimentazione a GPL o metano e il totale delle autovetture immatricolate, per 100	ACI		2008
Dettaglio territoriale: comune			
1.13			
<i>Consumi acqua per uso domestico</i>			
Rapporto tra i consumi d'acqua per uso domestico in m <sup>3</sup> e la popolazione residente	ISTAT Dati ambientali sulle città		2005 2009
Dettaglio territoriale: comune capoluogo di provincia			
1.14			
<i>Popolazione servita da impianti di depurazione acque reflue urbane (%)</i>			
Rapporto tra la popolazione servita da impianti di depurazione acque reflue urbane e la popolazione totale residente, per 100	ISTAT Dati ambientali sulle città		2005 2009
Dettaglio territoriale: comune capoluogo di provincia			
1.15			
<i>Domanda di trasporto pubblico</i>			
Rapporto tra i passeggeri annui trasportati dai mezzi di trasporto pubblico e la popolazione residente	ISTAT Dati ambientali sulle città		2005 2009
Dettaglio territoriale: comune capoluogo di provincia			

# 1. TERRITORIO E AMBIENTE

154

1.16			
<i>Consumo di gas metano per uso domestico e riscaldamento (m<sup>3</sup>/ab)</i>			
Rapporto tra i consumi di gas metano per uso domestico e per riscaldamento in m <sup>3</sup> e la popolazione residente	ISTAT Dati ambientali sulle città		2005 2009
Dettaglio territoriale: comune capoluogo di provincia			
1.17			
<i>Consumo di energia elettrica per uso domestico (KWh per utenza)</i>			
Rapporto tra i consumi di energia elettrica per uso domestico in Kwh e le utenze	ISTAT Dati ambientali sulle città		2005 2009
Dettaglio territoriale: comune capoluogo di provincia			
1.18			
<i>Consumo di energia elettrica per uso domestico (KWh per abitante)</i>			
Rapporto tra i consumi di energia elettrica per uso domestico in Kwh e la popolazione residente	ISTAT Dati ambientali sulle città		2005 2009
Dettaglio territoriale: comune capoluogo di provincia			
1.19			
<i>Centraline fisse di monitoraggio aria per 100.000 abitanti</i>			
Rapporto tra le centraline fisse di monitoraggio della qualità dell'aria e la popolazione residente, per 100.000	ISTAT Dati ambientali sulle città		2005 2009
Dettaglio territoriale: comune capoluogo di provincia			
1.20			
<i>Centraline fisse di monitoraggio per 100 kmq di superficie</i>			
Rapporto tra le centraline fisse di monitoraggio della qualità dell'aria e la superficie territoriale, per 100	ISTAT Dati ambientali sulle città		2005 2009
Dettaglio territoriale: comune capoluogo di provincia			
1.21			
<i>Raccolta di rifiuti urbani (kg per abitante)</i>			
Rapporto tra i rifiuti urbani prodotti e la popolazione residente	ISTAT Dati ambientali sulle città		2005 2009
Dettaglio territoriale: comune capoluogo di provincia			
1.22			
<i>Raccolta differenziata dei rifiuti urbani (%)</i>			
Rapporto tra i rifiuti urbani raccolti in maniera differenziata e il totale dei rifiuti urbani raccolti, per 100	ISTAT Dati ambientali sulle città		2005 2009
Dettaglio territoriale: comune capoluogo di provincia			

1.23			
<i>Disponibilità di verde urbano (mq per abitante)</i>			
Rapporto tra la quantità di verde urbano disponibile in mq e la popolazione residente	ISTAT Dati ambientali sulle città		2005 2009
Dettaglio territoriale: comune capoluogo di provincia			
1.24			
<i>Densità di aree verdi (%)</i>			
Rapporto tra le aree verdi esistenti e la superficie territoriale, per 100	ISTAT Dati ambientali sulle città		2005 2009
Dettaglio territoriale: comune capoluogo di provincia			
1.25			
Rifiuti urbani per abitante: totale			
Rapporto tra i rifiuti urbani prodotti in totale e la popolazione residente	ISPRA (ex APAT)		2003 2008
Dettaglio territoriale: provincia			
1.26			
<i>Rifiuti urbani per abitante: raccolta differenziata</i>			
Rapporto tra i rifiuti urbani raccolti in modo differenziato e la popolazione residente	ISPRA (ex APAT)		2003 2008
Dettaglio territoriale: provincia			
1.27			
<i>Rifiuti urbani per abitante: raccolta in differenziata</i>			
Rapporto tra i rifiuti urbani raccolti in modo non differenziato e la popolazione residente	ISPRA (ex APAT)		2003 2008
Dettaglio territoriale: provincia			
1.28			
<i>Rifiuti urbani per abitante: ingombranti a smaltimento</i>			
Rapporto tra i rifiuti urbani relativi a ingombranti a smaltimento e la popolazione residente	ISPRA (ex APAT)		2003 2008
Dettaglio territoriale: provincia			
1.29			
<i>Raccolta indifferenziata</i>			
Rapporto tra la produzione totale di rifiuti raccolti in modo non differenziato e la produzione totale di rifiuti, per 100	ISPRA (ex APAT)		2003 2008
Dettaglio territoriale: provincia			
1.30			
<i>Capacità di smaltimento degli impianti</i>			
Rapporto tra la quantità smaltita dei rifiuti nelle discariche e la produzione totale dei rifiuti urbani prodotti, per 100	ISPRA (ex APAT)		2003 2008
Dettaglio territoriale: provincia			

## 2. SOGGETTI E SOCIETÀ

156

Indicatore	Fonte	Anno
2.1 <i>Indice di vecchiaia: Totale</i> Rapporto tra la popolazione di 65 anni e oltre e la popolazione di 0-14 anni, per 100	ISTAT Demografia in cifre	2004-2009
Dettaglio territoriale: comune		
2.2 <i>Indice di vecchiaia: Maschi</i> Rapporto tra la popolazione maschile di 65 anni e oltre e la popolazione maschile di 0-14 anni, per 100	ISTAT Demografia in cifre	2004-2009
Dettaglio territoriale: comune		
2.3 <i>Indice di vecchiaia: Femmine</i> Rapporto tra la popolazione femminile di 65 anni e oltre e la popolazione femminile di 0-14 anni, per 100	ISTAT Demografia in cifre	2004-2009
Dettaglio territoriale: comune		
2.4 <i>Indice di ricambio della popolazione attiva: Totale</i> Rapporto tra la popolazione residente di età 60-64 anni e la popolazione residente di 15-19 anni, per 100	ISTAT Demografia in cifre	2004-2009
Dettaglio territoriale: comune		
2.5 <i>Indice di ricambio della popolazione attiva: Maschi</i> Rapporto tra la popolazione maschile residente di età 60-64 anni e la popolazione maschile residente di 15-19 anni, per 100	ISTAT Demografia in cifre	2004-2009
Dettaglio territoriale: comune		
2.6 <i>Indice di ricambio della popolazione attiva: Femmine</i> Rapporto tra la popolazione femminile residente di età 60-64 anni e la popolazione femminile residente di 15-19 anni, per 100	ISTAT Demografia in cifre	2004-2009
Dettaglio territoriale: comune		
2.7 <i>Indice di dipendenza strutturale</i> Rapporto tra la popolazione in età non lavorativa (0-14 anni e 65 anni e oltre) e la popolazione in età attiva (15-64 anni), per 100	ISTAT Demografia in cifre	2004-2009
Dettaglio territoriale: comune		

2.8	<i>Figli per donne in età feconda</i> Rapporto tra la popolazione residente di età 0-5 anni e la popolazione residente femminile di 15-49 anni, per 100	ISTAT Demografia in cifre	2004-2009
Dettaglio territoriale: comune			
2.9	<i>Tasso di fecondità</i> Rapporto tra i nati vivi e l'ammontare medio della popolazione residente femminile in età 15-49 anni, per 1.000	ISTAT Demografia in cifre	2004-2009
Dettaglio territoriale: comune			
2.10	<i>Tasso di crescita naturale</i> Differenza tra il tasso di natalità e il tasso di mortalità	ISTAT Demografia in cifre	2004-2009
Dettaglio territoriale: comune			
2.11	<i>Tasso di crescita migratoria</i> Differenza tra il tasso di ingresso (rapporto tra gli iscritti in anagrafe e la popolazione media per 1000) e il tasso di uscita (rapporto tra i cancellati e la popolazione media per 1.000)	ISTAT Demografia in cifre	2004-2009
Dettaglio territoriale: comune			
2.12	<i>Tasso di crescita totale</i> Somma tra il tasso di crescita naturale e il tasso di crescita migratorio	ISTAT Demografia in cifre	2004-2009
Dettaglio territoriale: comune			
2.13	<i>Incidenza degli stranieri</i> Rapporto tra gli stranieri residenti e la popolazione residente totale, per 100	ISTAT Demografia in cifre	2004-2009
Dettaglio territoriale: comune			
2.14	<i>Tasso di natalità totale</i> Rapporto tra il totale dei nati vivi dell'anno e l'ammontare medio della popolazione residente, per 1.000	ISTAT Demografia in cifre	2004-2009
Dettaglio territoriale: comune			
2.15	<i>Tasso di natalità stranieri</i> Rapporto tra i nati vivi stranieri dell'anno e l'ammontare medio della popolazione straniera residente, per 1.000	ISTAT Demografia in cifre	2004-2009
Dettaglio territoriale: comune			

## 2. SOGGETTI E SOCIETÀ

158

2.16	<i>Tasso di mortalità</i> Rapporto tra il numero dei decessi e la popolazione residente media, per 1.000	ISTAT Demografia in cifre	2004-2009
Dettaglio territoriale: comune			
2.17	<i>Tasso di nuzialità</i> Rapporto tra i matrimoni celebrati nell'anno e l'ammontare medio della popolazione residente, per 1.000	ISTAT Atlante dei comuni	2002-2006
Dettaglio territoriale: comune			
2.18	<i>Quota % di matrimoni civili</i> Rapporto tra i matrimoni celebrati con rito civile e il totale dei matrimoni celebrati nell'anno, per 100	ISTAT Atlante dei comuni	2002-2006
Dettaglio territoriale: comune			
2.19	<i>Quota % di matrimoni religiosi</i> Rapporto tra i matrimoni celebrati con rito religioso e il totale dei matrimoni celebrati nell'anno, per 100	ISTAT Atlante dei comuni	2002-2006
Dettaglio territoriale: comune			
2.20	<i>Tasso di migratorietà per trasferimenti di residenza:</i> Nessun titolo di studio Rapporto tra il saldo migratorio interno e con l'estero per trasferimento di residenza e per titolo di studio e l'ammontare della popolazione residente, per 1.000	ISTAT Banca dati Armida	2006
Dettaglio territoriale: comune			
2.21	<i>Tasso di migratorietà per trasferimenti di residenza:</i> Licenza elementare Rapporto tra il saldo migratorio interno e con l'estero per trasferimento di residenza e per titolo di studio e l'ammontare della popolazione residente, per 1.000	ISTAT Banca dati Armida	2006
Dettaglio territoriale: comune			
2.22	<i>Tasso di migratorietà per trasferimenti di residenza:</i> Licenza media inferiore Rapporto tra il saldo migratorio interno e con l'estero per trasferimento di residenza e per titolo di studio e l'ammontare della popolazione residente, per 1.000	ISTAT Banca dati Armida	2006
Dettaglio territoriale: comune			

2.23			
<i>Tasso di migratorietà per trasferimenti di residenza:</i>	ISTAT	2006	
Diploma	Banca dati Armida		
Rapporto tra il saldo migratorio interno e con l'estero per trasferimento di residenza e per titolo di studio e l'ammontare della popolazione residente, per 1.000			
Dettaglio territoriale: comune			
2.24			
<i>Tasso di migratorietà per trasferimenti di residenza:</i>	ISTAT	2006	
Laurea	Banca dati Armida		
Rapporto tra il saldo migratorio interno e con l'estero per trasferimento di residenza e per titolo di studio e l'ammontare della popolazione residente, per 1.000			
Dettaglio territoriale: comune			
2.25			
<i>Tasso di migratorietà per trasferimenti di residenza:</i>	ISTAT	2006	
Totale	Banca dati Armida		
Rapporto tra il saldo migratorio interno e con l'estero per trasferimento di residenza e per titolo di studio e l'ammontare della popolazione residente, per 1.000			
Dettaglio territoriale: comune			
2.26			
<i>Tasso migratorio: interno</i>	ISTAT	2004-2009	
Rapporto tra il saldo migratorio interno dell'anno e la popolazione residente media dell'anno, per 1.000			
Dettaglio territoriale: provincia			
2.27			
<i>Tasso migratorio: con l'estero</i>	ISTAT	2004-2009	
Rapporto tra il saldo migratorio con l'estero dell'anno e la popolazione residente media dell'anno, per 1.000			
Dettaglio territoriale: provincia			
2.28			
<i>Tasso migratorio: per altri motivi</i>	ISTAT	2004-2009	
Rapporto tra il saldo migratorio dovuto ad altri motivi dell'anno e la popolazione residente media dell'anno, per 1.000			
Dettaglio territoriale: provincia			
2.30			
<i>Tasso migratorio: totale</i>	ISTAT	2004-2009	
Rapporto tra il saldo migratorio dell'anno e la popolazione residente media dell'anno, per 1.000			
Dettaglio territoriale: provincia			



## 2. SOGGETTI E SOCIETÀ

---

2.31

*Speranza di vita alla nascita: maschi*

Numero medio di anni che restano da vivere ad un neonato maschio

ISTAT  
Demografia in cifre

2007-2009

Dettaglio territoriale: provincia

---

2.32

*Speranza di vita alla nascita: femmine*

Numero medio di anni che restano da vivere ad un neonato femmine

ISTAT  
Demografia in cifre

2007-2009

Dettaglio territoriale: provincia

---

Indicatore	Fonte	Anno
3.1 <i>Tasso di scolarità: scuola dell'infanzia</i> Rapporto tra gli iscritti alla scuola d'infanzia e i bambini residenti di 3-5 anni, per 100 Dettaglio territoriale: comune	MIUR Ufficio di Statistica	a.s. 2007/2008
3.2 <i>Tasso di scolarità: scuola primaria</i> Rapporto tra gli iscritti alla scuola primaria e i bambini residenti di 5-10 anni, per 100 Dettaglio territoriale: comune	MIUR Ufficio di Statistica	a.s. 2007/2008
3.3 <i>Tasso di scolarità: secondaria di I grado</i> Rapporto tra gli iscritti alla scuola secondaria di I grado e i residenti di 11-13 anni, per 100 Dettaglio territoriale: comune	MIUR Ufficio di Statistica	a.s. 2007/2008
3.4 <i>Tasso di scolarità: secondaria di II grado</i> Rapporto tra gli iscritti alla scuola secondaria di II grado e i residenti di 14-18 anni, per 100 Dettaglio territoriale: comune	MIUR Ufficio di Statistica	a.s. 2007/2008
3.5 <i>Indice di dotazione: scuola dell'infanzia</i> Rapporto tra il numero delle classi e i bambini residenti di età 3-5 anni, per 100 Dettaglio territoriale: comune	MIUR Ufficio di Statistica	a.s. 2007/2008
3.6 <i>Indice di dotazione: scuola primaria</i> Rapporto tra il numero delle classi e i bambini residenti di età 5-10 anni, per 100 Dettaglio territoriale: comune	MIUR Ufficio di Statistica	a.s. 2007/2008
3.7 <i>Indice di dotazione: scuola secondaria di I grado</i> Rapporto tra il numero delle classi e la popolazione residente di età 11-13 anni, per 100 Dettaglio territoriale: comune	MIUR Ufficio di Statistica	a.s. 2007/2008
3.8 <i>Indice di dotazione: scuola secondaria di II grado</i> Rapporto tra il numero delle classi e la popolazione residente di età 14-18 anni, per 100 Dettaglio territoriale: comune	MIUR Ufficio di Statistica	a.s. 2007/2008

### 3. ISTRUZIONE E CULTURA

162

3.9	<i>Indice di utilizzo delle strutture: scuola dell'infanzia</i> Rapporto tra il totale degli iscritti alla scuola d'infanzia e il numero delle classi	MIUR Ufficio di Statistica	a.s. 2007/2008
Dettaglio territoriale: comune			
3.10	<i>Indice di utilizzo delle strutture: scuola primaria</i> Rapporto tra il totale degli iscritti alla scuola primaria e il numero delle classi	MIUR Ufficio di Statistica	a.s. 2007/2008
Dettaglio territoriale: comune			
3.12	<i>Indice di utilizzo delle strutture: scuola secondaria di I grado</i> Rapporto tra il totale degli iscritti alla scuola secondaria di I grado e il numero delle classi	MIUR Ufficio di Statistica	a.s. 2007/2008
Dettaglio territoriale: comune			
3.13	<i>Indice di utilizzo delle strutture: scuola secondaria di II grado</i> Rapporto tra il totale degli iscritti alla scuola secondaria di II grado e il numero delle classi	MIUR Ufficio di Statistica	a.s. 2007/2008
Dettaglio territoriale: comune			
3.14	<i>Abbandoni per 100 iscritti: scuola secondaria di I grado</i> Rapporto tra gli abbandoni nella scuola secondaria di I grado e gli iscritti, per 100	MIUR Ufficio di Statistica	a.s. 2007/2008
Dettaglio territoriale: comune			
3.15	<i>Abbandoni per 100 iscritti: scuola secondaria di II grado</i> Rapporto tra gli abbandoni nella scuola secondaria di II grado e gli iscritti, per 100	MIUR Ufficio di Statistica	a.s. 2007/2008
Dettaglio territoriale: comune			
3.16	<i>Ripetenti per 100 iscritti: scuola secondaria di I grado</i> Rapporto tra il totale degli studenti della scuolasecondaria di I grado ripetenti e gli iscritti, per 100	MIUR Ufficio di Statistica	a.s. 2007/2008
Dettaglio territoriale: comune			
3.17	<i>Ripetenti per 100 iscritti: scuola secondaria di II grado</i> Rapporto tra il totale degli studenti della scuola secondaria di II grado ripetenti e gli iscritti, per 100	MIUR Ufficio di Statistica	a.s. 2007/2008
Dettaglio territoriale: comune			

3.18	<i>Ammessi con debito per 100 scrutinati</i> Rapporto tra gli ammessi con debito e gli scrutinati, per 100	MIUR Ufficio di Statistica	a.s. 2007/2008
Dettaglio territoriale: comune			
3.19	<i>Non ammessi per 100 scrutinati</i> Rapporto tra i non ammessi (scrutinati meno ammessi) in totale e gli scrutinati, per 100	MIUR Ufficio di Statistica	a.s. 2007/2008
Dettaglio territoriale: comune			
3.20	<i>Licenziati per giudizio: sufficiente</i> Rapporto tra i licenziati con giudizio sufficiente riportato all'esame e il totale dei licenziati, per 100	MIUR Ufficio di Statistica	a.s. 2007/2008
Dettaglio territoriale: comune			
3.21	<i>Licenziati per giudizio: buono</i> Rapporto tra i licenziati con giudizio buono riportato all'esame e il totale dei licenziati, per 100	MIUR Ufficio di Statistica	a.s. 2007/2008
Dettaglio territoriale: comune			
3.22	<i>Licenziati per giudizio: distinto</i> Rapporto tra i licenziati con giudizio distinto riportato all'esame e il totale dei licenziati, per 100	MIUR Ufficio di Statistica	a.s. 2007/2008
Dettaglio territoriale: comune			
3.23	<i>Licenziati per giudizio: ottimo</i> Rapporto tra i licenziati con giudizio ottimo riportato all'esame e il totale dei licenziati, per 100	MIUR Ufficio di Statistica	a.s. 2007/2008
Dettaglio territoriale: comune			
3.24	<i>Ammessi senza debito per 100 scrutinati</i> Rapporto tra gli ammessi senza debito e gli scrutinati, per 100	Ministero dell'Istruzione, Università e Ricerca	a.s. 2007/2008
Dettaglio territoriale: comune			
3.25	<i>Tasso di ammissione al diploma</i> Rapporto tra gli ammessi interni all'esame di diploma e gli scrutinati interni, per 100	MIUR Ufficio di Statistica	a.s. 2007/2008
Dettaglio territoriale: comune			

### 3. ISTRUZIONE E CULTURA

164

3.26	<i>Diplomati per votazione (%): 60</i> Rapporto tra i diplomati con votazione pari a 60 e il totale dei diplomati, per 100	MIUR Ufficio di Statistica	a.s. 2007/2008
Dettaglio territoriale: comune			
3.27	<i>Diplomati per votazione (%): 61-70</i> Rapporto tra i diplomati con votazione compresa tra 61 e 70 e il totale dei diplomati, per 100	MIUR Ufficio di Statistica	a.s. 2007/2008
Dettaglio territoriale: comune			
3.28	<i>Diplomati per votazione (%): 71-80</i> Rapporto tra i diplomati con votazione compresa tra 71 e 80 e il totale dei diplomati, per 100	MIUR Ufficio di Statistica	a.s. 2007/2008
Dettaglio territoriale: comune			
3.29	<i>Diplomati per votazione (%): 81-99</i> Rapporto tra i diplomati con votazione compresa tra 81 e 99 e il totale dei diplomati, per 100	MIUR Ufficio di Statistica	a.s. 2007/2008
Dettaglio territoriale: comune			
3.30	<i>Diplomati per votazione (%): 100</i> Rapporto tra i diplomati con votazione pari a 100 e il totale dei diplomati, per 100	MIUR Ufficio di Statistica	a.s. 2007/2008
Dettaglio territoriale: comune			
3.31	<i>Diplomati per votazione (%): 100 e lode</i> Rapporto tra i diplomati con votazione pari a 100 e lode e il totale dei diplomati, per 100	MIUR Ufficio di Statistica	a.s. 2007/2008
Dettaglio territoriale: comune			
3.32	<i>Età dei laureati: fino a 22 anni</i> Rapporto tra i laureati con non più di 22 anni e il totale dei laureati, per 100	MIUR Ufficio di Statistica Banche dati on line	2009
Dettaglio territoriale: residenza Ateneo			
3.33	<i>Età dei laureati: 23 anni</i> Rapporto tra i laureati di 23 anni e il totale dei laureati, per 100	MIUR Ufficio di Statistica Banche dati on line	2009
Dettaglio territoriale: residenza Ateneo			

3.34	<i>Età dei laureati: 24 anni</i> Rapporto tra i laureati di 24 anni e il totale dei laureati, per 100	MIUR Ufficio di Statistica Banche dati on line	2009
Dettaglio territoriale: residenza Ateneo			
3.35	<i>Età dei laureati: 25-26 anni</i> Rapporto tra i laureati di età compresa tra 25 e 26 anni e il totale dei laureati, per 100	MIUR Ufficio di Statistica Banche dati on line	2009
Dettaglio territoriale: residenza Ateneo			
3.36	<i>Età dei laureati: 27-29 anni</i> Rapporto tra i laureati di età compresa tra 27 e 29 anni e il totale dei laureati, per 100	MIUR Ufficio di Statistica Banche dati on line	2009
Dettaglio territoriale: residenza Ateneo			
3.37	<i>Età dei laureati: oltre 29 anni</i> Rapporto tra i laureati di oltre 29 anni e il totale dei laureati, per 100	MIUR Ufficio di Statistica Banche dati on line	2009
Dettaglio territoriale: residenza Ateneo			
3.38	<i>Mobilità dei laureati siciliani per provincia di residenza: ateneo KORE-Enna</i> Rapporto tra i laureati per provincia di residenza nell'ateneo di Enna e il totale dei laureati residenti in quella provincia, per 100	MIUR Ufficio di Statistica Banche dati on line	2009
Dettaglio territoriale: provincia			
3.39	<i>Mobilità dei laureati siciliani per provincia di residenza: ateneo Palermo</i> Rapporto tra i laureati per provincia di residenza nell'ateneo di Palermo e il totale dei laureati residenti in quella provincia, per 100	MIUR Ufficio di Statistica Banche dati on line	2009
Dettaglio territoriale: provincia			
3.40	<i>Mobilità dei laureati siciliani per provincia di residenza: ateneo Catania</i> Rapporto tra i laureati per provincia di residenza nell'ateneo di Catania e il totale dei laureati residenti in quella provincia, per 100	MIUR Ufficio di Statistica Banche dati on line	2009
Dettaglio territoriale: provincia			

### 3. ISTRUZIONE E CULTURA

166

3.41	<i>Mobilità dei laureati siciliani per provincia di residenza: ateneo Messina</i> Rapporto tra i laureati per provincia di residenza nell'ateneo di Messina e il totale dei laureati residenti in quella provincia, per 100	MIUR Ufficio di Statistica Banche dati on line	2009
Dettaglio territoriale: provincia			
3.42	<i>Mobilità dei laureati siciliani per ateneo: ateneo KORE-Enna</i> Rapporto tra i laureati per provincia di residenza nell'ateneo di Enna e il totale dei laureati nell'ateneo, per 100	MIUR Ufficio di Statistica Banche dati on line	2009
Dettaglio territoriale: provincia			
3.43	<i>Mobilità dei laureati siciliani per ateneo: ateneo Palermo</i> Rapporto tra i laureati per provincia di residenza nell'ateneo di Palermo e il totale dei laureati nell'ateneo, per 100	MIUR Ufficio di Statistica Banche dati on line	2009
Dettaglio territoriale: provincia			
3.44	<i>Mobilità dei laureati siciliani per ateneo: ateneo Catania</i> Rapporto tra i laureati per provincia di residenza nell'ateneo di Catania e il totale dei laureati nell'ateneo, per 100	MIUR Ufficio di Statistica Banche dati on line	2009
Dettaglio territoriale: provincia			
3.45	<i>Mobilità dei laureati siciliani per ateneo: ateneo Messina</i> Rapporto tra i laureati per provincia di residenza nell'ateneo di Messina e il totale dei laureati nell'ateneo, per 100	MIUR Ufficio di Statistica Banche dati on line	2009
Dettaglio territoriale: provincia			
3.46	<i>Numero di spettacoli (%)</i> Rapporto tra il numero di spettacoli per tipologia di manifestazione e il totale degli spettacoli, per 100	SIAE Ufficio di Statistica Dati on line	2006
Dettaglio territoriale: provincia di Enna			
3.47	<i>Ingressi (%)</i> Rapporto tra gli ingressi per tipologia di manifestazione e il totale degli ingressi, per 100	SIAE Ufficio di Statistica Dati on line	2006
Dettaglio territoriale: provincia di Enna			

---

3.48			
<i>Spesa al botteghino (%)</i>	SIAE	2006	
Rapporto tra l'ammontare della spesa al botteghino per tipologia di manifestazione e il totale della spesa al botteghino, per 100	Ufficio di Statistica Dati on line		
Dettaglio territoriale: provincia di Enna			

---

3.49			
<i>Spesa del pubblico (%)</i>	SIAE	2006	
Rapporto tra l'ammontare della spesa sostenuta dal pubblico per tipologia di manifestazione e il totale della spesa del pubblico, per 100	Ufficio di Statistica Dati on line		
Dettaglio territoriale: provincia di Enna			

---

3.50			
<i>Volume d'affari (%)</i>	SIAE	2006	
Rapporto tra l'ammontare del volume d'affari per tipologia di manifestazione e il totale del volume d'affari, per 100	Ufficio di Statistica Dati on line		
Dettaglio territoriale: provincia di Enna			

---



## 4. CONDIZIONI DI SALUTE E PREVIDENZA

168

Indicatore	Fonte	Anno
4.1 <i>Dimensione struttura sanitaria</i> Rapporto tra i posti letto disponibili negli istituti di cura pubblici e privati e il totale degli istituti di cura	Ministero dellaSalute Banca dati del SSN	2003-2006
Dettaglio territoriale: comune		
4.2 <i>Medici per posto letto</i> Rapporto tra il personale medico negli istituti di cura pubblici e privati e i posti letto, per 100	Ministero dellaSalute Banca dati del SSN	2003-2006
Dettaglio territoriale: comune		
4.3 <i>Infermieri per posto letto</i> Rapporto tra il personale infermieristico negli istituti di cura pubblici e privati e i posti letto, per 100	Ministero dellaSalute Banca dati del SSN	2003-2006
Dettaglio territoriale: comune		
4.4 <i>Indice di rotazione</i> Rapporto tra i degenti e i posti letto mediamente occupati durante l'anno	Ministero dellaSalute Banca dati del SSN	2003-2006
Dettaglio territoriale: comune		
4.5 <i>Posti letto in day hospital</i> Rapporto tra i posti letto disponibili per day hospital negli istituti di cura pubblici e il totale dei posti letto disponibili, per 100	Ministero dellaSalute Banca dati del SSN	2003-2006
Dettaglio territoriale: comune		
4.6 <i>Degenza media</i> Rapporto tra il totale delle giornate di degenza negli istituti di cura pubblici e privati e il totale dei degenti	Ministero dellaSalute Banca dati del SSN	2003-2006
Dettaglio territoriale: comune		
4.7 <i>Tasso di emigrazione sanitaria</i> Rapporto tra i dimessi residenti nel comune e ricoverati in altra regione e il totale dei dimessi residenti nel comune, per 100	ISTAT Banca dati Armida	2006
Dettaglio territoriale: comune		

4.8	<i>Stanzialità sanitaria</i>	ISTAT Banca dati Armida	2006
	Rapporto tra i dimessi residenti nel comune e ricoverati nella stessa regione e il totale dei dimessi residenti nel comune (ovunque avvenga il ricovero), per 100		
	Dettaglio territoriale: comune		
4.9	<i>Dimissione ospedaliera</i>	ISTAT Banca dati Armida	2006
	Rapporto tra i dimessi dagli istituti di cura pubblici e privati per comune di residenza e la popolazione media residente, per 1.000		
	Dettaglio territoriale: comune		
4.10	<i>Tasso grezzo di mortalità</i>	ISTAT Banca dati Armida	2006
	Rapporto tra il numero dei decessi e la popolazione residente media, per 1.000		
	Dettaglio territoriale: comune		
4.11	<i>Tasso standardizzato di mortalità</i>	ISTAT Banca dati Armida	2006
	Rapporto tra la somma dei prodotti dei tassi specifici per età per la popolazione standard della stessa classe di età e il totale della popolazione standard, per 1.000		
	Dettaglio territoriale: comune		
4.12	<i>Mortalità per tumore per 1.000 abitanti</i>	ISTAT Banca dati Armida	2006
	Rapporto tra i decessi per tumore e la popolazione media, per 1.000		
	Dettaglio territoriale: comune		

## 5. LAVORO E REDDITO

170

Indicatore	Fonte	Anno
5.1 <i>Tasso di occupazione (15-64 anni): totale</i> Rapporto tra gli occupati in totale di 15-64 anni e la popolazione della stessa classe di età, per 100 Dettaglio territoriale: provincia	ISTAT Forze di lavoro	2010
5.2 <i>Tasso di occupazione (15-64 anni): maschi</i> Rapporto tra gli occupati maschi di 15-64 anni e la popolazione maschile della stessa classe di età, per 100 Dettaglio territoriale: provincia	ISTAT Forze di lavoro	2010
5.3 <i>Tasso di occupazione (15-64 anni): femmine</i> Rapporto tra gli occupati femmine di 15-64 anni e la popolazione femminile della stessa classe di età, per 100 Dettaglio territoriale: provincia	ISTAT Forze di lavoro	2010
5.4 <i>Tasso di attività (15-64 anni): totale</i> Rapporto tra le forze di lavoro in totale di 15-64 anni e la popolazione della stessa fascia di età, per 100 Dettaglio territoriale: provincia	ISTAT Forze di lavoro	2010
5.5 <i>Tasso di attività (15-64 anni): maschi</i> Rapporto tra le forze di lavoro maschi di 15-64 anni e la popolazione maschile della stessa fascia di età, per 100 Dettaglio territoriale: provincia	ISTAT Forze di lavoro	2010
5.6 <i>Tasso di attività (15-64 anni): femmine</i> Rapporto tra le forze di lavoro femmine di 15-64 anni e la popolazione femminile della stessa fascia di età, per 100 Dettaglio territoriale: provincia	ISTAT Forze di lavoro	2010
5.7 <i>Tasso di inattività (15-64 anni): totale</i> Rapporto tra il totale delle persone non appartenenti alle forze di lavoro di 15-64 anni e la popolazione della stessa classe di età, per 100 Dettaglio territoriale: provincia	ISTAT Forze di lavoro	2010

5.8	<i>Tasso di inattività (15-64 anni): maschi</i> Rapporto tra le persone non appartenenti alle forze di lavoro maschi di 15-64 anni e la popolazione maschile della stessa classe di età, per 100	ISTAT Forze di lavoro	2010
Dettaglio territoriale: provincia			
5.9	<i>Tasso di inattività (15-64 anni): femmine</i> Rapporto tra le persone non appartenenti alle forze di lavoro femmine di 15-64 anni e la popolazione femminile della stessa classe di età, per 100	ISTAT Forze di lavoro	2010
Dettaglio territoriale: provincia			
5.10	<i>Tasso di disoccupazione: totale</i> Rapporto tra le persone in cerca di occupazione in totale e le forze di lavoro	ISTAT Forze di lavoro	2010
Dettaglio territoriale: provincia			
5.11	<i>Tasso di disoccupazione: maschi</i> Rapporto tra le persone in cerca di occupazione maschi e le forze di lavoro maschi	ISTAT Forze di lavoro	2010
Dettaglio territoriale: provincia			
5.12	<i>Tasso di disoccupazione: femmine</i> Rapporto tra le persone in cerca di occupazione femmine e le forze di lavoro femmine	ISTAT Forze di lavoro	2010
Dettaglio territoriale: provincia			
5.13	<i>Tasso di disoccupazione giovanile (15-24 anni): totale</i> Rapporto tra le persone in cerca di occupazione di 15-24 anni in totale e le forze di lavoro della corrispondente classe di età, per 100	ISTAT Forze di lavoro	2010
Dettaglio territoriale: provincia			
5.14	<i>Tasso di disoccupazione giovanile (15-24 anni): maschi</i> Rapporto tra le persone in cerca di occupazione di 15-24 anni maschi e le forze di lavoro maschi della corrispondente classe di età, per 100	ISTAT Forze di lavoro	2010
Dettaglio territoriale: provincia			

## 5. LAVORO E REDDITO

172

5.15	<i>Tasso di disoccupazione giovanile (15-24 anni): femmine</i> Rapporto tra le persone in cerca di occupazione di 15-24 anni femmine e le forze di lavoro femmine della corrispondente classe di età, per 100	ISTAT Forze di lavoro	2010
Dettaglio territoriale: provincia			
5.16	<i>Tasso di disoccupazione di lunga durata: totale</i> Rapporto tra le persone in cerca di occupazione da almeno 12 mesi in totale e le forze di lavoro, per 100	ISTAT Forze di lavoro	2009
Dettaglio territoriale: provincia			
5.17	<i>Tasso di disoccupazione di lunga durata: maschi</i> Rapporto tra le persone in cerca di occupazione da almeno 12 mesi maschi e le forze di lavoro maschi, per 100	ISTAT Forze di lavoro	2009
Dettaglio territoriale: provincia			
5.18	<i>Tasso di disoccupazione di lunga durata: femmine</i> Rapporto tra le persone in cerca di occupazione da almeno 12 mesi femmine e le forze di lavoro femmine, per 100	ISTAT Forze di lavoro	2009
Dettaglio territoriale: provincia			

Indicatore	Fonte	Anno
6.1 <i>Imprenditorialità</i> Rapporto tra le imprese registrate e la popolazione residente, per 1.000	CCIAA di Enna Ufficio di Statistica	2009
Dettaglio territoriale: comune		
6.2 <i>Tasso di natalità</i> Rapporto tra le imprese nate nell'anno di riferimento e le imprese attive nello stesso anno, per 100	CCIAA di Enna Ufficio di Statistica	2009
Dettaglio territoriale: comune		
6.3 <i>Tasso di mortalità</i> Rapporto tra le imprese cessate nell'anno di riferimento e le imprese attive nello stesso anno, per 100	CCIAA di Enna Ufficio di Statistica	2009
Dettaglio territoriale: comune		
6.4 <i>Turnover lordo di imprese (business churn)</i> Somma del tasso di natalità e del tasso di mortalità delle imprese	CCIAA di Enna Ufficio di Statistica	2009
Dettaglio territoriale: comune		
6.5 <i>Turnover netto di imprese</i> Differenza tra il tasso di natalità e il tasso di mortalità delle imprese	CCIAA di Enna Ufficio di Statistica	2009
Dettaglio territoriale: comune		

## 6. SISTEMI PRODUTTIVI E SERVIZI AL TURISMO

174

6.6 <i>Dimensione media unità locali</i> Rapporto tra gli addetti alle unità locali e le unità locali	ISTAT Archivio ASIA	2006
Dettaglio territoriale: comune		
<i>Numero medio di addetti nei supermercati: totale</i> Rapporto tra gli addetti e i supermercati	Ministero dello Sviluppo Economico Osservatorio del Commercio	2008
Dettaglio territoriale: provincia		
<i>Numero medio di addetti nei supermercati: capoluoghi di provincia</i> Rapporto tra gli addetti e i supermercati nei capoluoghi di provincia	Ministero dello Sviluppo Economico Osservatorio del Commercio	2008
Dettaglio territoriale: provincia		
<i>Numero medio di addetti nei supermercati: altri comuni</i> Rapporto tra gli addetti e i supermercati in altri comuni	Ministero dello Sviluppo Economico Osservatorio del Commercio	2008
Dettaglio territoriale: provincia		
<i>Numero medio di addetti: minimercati totale</i> Rapporto tra gli addetti e i minimercati in totale	Ministero dello Sviluppo Economico Osservatorio del Commercio	2008
Dettaglio territoriale: provincia		
<i>Numero medio di addetti nei minimercati: : capoluoghi di provincia</i> Rapporto tra gli addetti e i minimercati nei capoluoghi di provincia	Ministero dello Sviluppo Economico Osservatorio del Commercio	2008
Dettaglio territoriale: provincia		
<i>Numero medio di addetti nei minimercati: altri comuni</i> Rapporto tra gli addetti e i minimercati in altri comuni	Ministero dello Sviluppo Economico Osservatorio del Commercio	2008
Dettaglio territoriale: provincia		

Indicatore	Fonte	Anno
7.1 <i>Vita media delle imprese fallite</i> Differenza in mesi tra la data di costituzione dell'impresa e la data di sentenza dichiarativa del procedimento di fallimento	ISTAT Sistema Informativo sulla Giustizia	2003-2007
Dettaglio territoriale: comune		
7.2 <i>Imprese fallite per 10.000 persone: totale</i> Rapporto tra le imprese fallite e la popolazione residente, per 10.000	ISTAT Sistema Informativo sulla Giustizia	2003-2007
Dettaglio territoriale: comune		
7.3 <i>Imprese fallite per 10.000 persone: industria</i> Rapporto tra le imprese fallite nel settore industria e la popolazione residente, per 10.000	ISTAT Sistema Informativo sulla Giustizia	2003-2007
Dettaglio territoriale: comune		
7.4 <i>Imprese fallite per 10.000 persone: commercio</i> Rapporto tra le imprese fallite nel settore commercio e la popolazione residente, per 10.000	ISTAT Sistema Informativo sulla Giustizia	2003-2007
Dettaglio territoriale: comune		
7.5 <i>Quota % di imprese fallite: industria</i> Rapporto tra le imprese fallite nel settore industria e le imprese fallite in totale, per 100	ISTAT Sistema Informativo sulla Giustizia	2003-2007
Dettaglio territoriale: comune		
7.6 <i>Quota % di imprese fallite: commercio</i> Rapporto tra le imprese fallite nel settore commercio e le imprese fallite in totale, per 100	ISTAT Sistema Informativo sulla Giustizia	2003-2007
Dettaglio territoriale: comune		
7.7 <i>Protesti levati per 1.000 abitanti</i> Rapporto tra i protesti levati e la popolazione residente, per 1.000	ISTAT Sistema Informativo sulla Giustizia	2005-2009
Dettaglio territoriale: provincia		
7.8 <i>Protesti levati: valore medio</i> Rapporto tra l'ammontare totale dei protesti levati (in euro) e i protesti levati	ISTAT Sistema Informativo sulla Giustizia	2005-2009
Dettaglio territoriale: provincia		



## 7. SICUREZZA DEI CITTADINI

176

7.9 <i>Assegni per 1.000 abitanti</i> Rapporto tra gli assegni e la popolazione residente, per 1.000	ISTAT Sistema Informativo sulla Giustizia	2005-2009
Dettaglio territoriale: provincia		
7.10 <i>Assegni: valore medio</i> Rapporto tra l'ammontare totale degli assegni (in euro) e gli assegni	ISTAT Sistema Informativo sulla Giustizia	2005-2009
Dettaglio territoriale: provincia		
7.11 <i>Pagherò, vaglia cambiari e tratte accettate per 1.000 abitanti</i> Rapporto tra i pagherò, vaglia cambiari e tratte accettate e la popolazione residente, per 1.000	ISTAT Sistema Informativo sulla Giustizia	2005-2009
Dettaglio territoriale: provincia		
7.12 <i>Pagherò, vaglia cambiari e tratte accettate: valore medio</i> Rapporto tra l'ammontare dei pagherò, vaglia cambiari e tratte accettate (in euro) e il numero totale degli stessi	ISTAT Sistema Informativo sulla Giustizia	2005-2009
Dettaglio territoriale: provincia		
7.13 <i>Domande per 100.000 coniugati: separazione consensuale</i> Rapporto tra le domande di separazione consensuale e la popolazione media coniugata, per 100.000	ISTAT Sistema Informativo sulla Giustizia	2003-2007
Dettaglio territoriale: distretti di corte di appello		
7.14 <i>Domande per 100.000 coniugati: separazione giudiziale</i> Rapporto tra le domande di separazione giudiziale e la popolazione media coniugata, per 100.000	ISTAT Sistema Informativo sulla Giustizia	2003-2007
Dettaglio territoriale: distretti di corte di appello		
7.15 <i>Durata media del procedimento: separazione consensuale</i> Differenza in giorni tra la data di iscrizione a ruolo del procedimento di separazione e la data del procedimento esaurito di separazione	ISTAT Sistema Informativo sulla Giustizia	2003-2007
Dettaglio territoriale: distretti di corte di appello		
7.16 <i>Durata media del procedimento: separazione giudiziale</i> Differenza in giorni tra la data di iscrizione a ruolo del procedimento di separazione e la data del procedimento esaurito di separazione	ISTAT Sistema Informativo sulla Giustizia	2003-2007
Dettaglio territoriale: distretti di corte di appello		

7.17	<i>Separazioni concesse per 100.000 coniugati</i> Rapporto tra le separazioni concesse e la popolazione media coniugata, per 100.000	ISTAT Sistema Informativo sulla Giustizia	2003-2007
Dettaglio territoriale: distretti di corte di appello			
7.18	<i>Separazioni con durata del matrimonio &lt; 5 anni (%)</i> Rapporto tra le separazioni con durata della convivenza matrimoniale < 5 anni, calcolata come differenza in anni compiuti tra la data di iscrizione a ruolo del procedimento di separazione e la data del matrimonio, e le separazioni in totale, per 100	ISTAT Sistema Informativo sulla Giustizia	2003-2007
Dettaglio territoriale: distretti di corte di appello			
7.19	<i>Separazioni con assegno: quota %</i> Rapporto tra le separazioni con provvedimento economico e le separazioni in totale, per 100	ISTAT Sistema Informativo sulla Giustizia	2003-2007
Dettaglio territoriale: distretti di corte di appello			
7.20	<i>Separazioni con assegno: importo medio mensile</i> Rapporto tra l'ammontare dell'assegno stabilito dal procedimento di separazione e le separazioni con provvedimento economico	ISTAT Sistema Informativo sulla Giustizia	2003-2007
Dettaglio territoriale: distretti di corte di appello			
7.21	<i>Separazioni con figli minori affidati (%)</i> Rapporto tra le separazioni con affidamento di figli minori e le separazioni in totale, per 100	ISTAT Sistema Informativo sulla Giustizia	2003-2007
Dettaglio territoriale: distretti di corte di appello			
7.22	<i>Separazioni: figli minori affidati esclusivamente alla madre (%)</i> Rapporto tra le separazioni con affidamento esclusivo alla madre di figli minori e le separazioni con affidamento di figli minori, per 100	ISTAT Sistema Informativo sulla Giustizia	2003-2007
Dettaglio territoriale: distretti di corte di appello			
7.23	<i>Separazioni: figli minori affidati esclusivamente al padre (%)</i> Rapporto tra le separazioni con affidamento esclusivo al padre di figli minori e le separazioni con affidamento di figli minori, per 100	ISTAT Sistema Informativo sulla Giustizia	2003-2007
Dettaglio territoriale: distretti di corte di appello			

7.24	<i>Separazioni: figli minori affidamento condiviso (%)</i> Rapporto tra le separazioni con affidamento condiviso di figli minori e le separazioni con affidamento di figli minori, per 100	ISTAT Sistema Informativo sulla Giustizia	2003-2007
Dettaglio territoriale: distretti di corte di appello			
7.25	<i>Domande per 100.coniugati: divorzio consensuale</i> Rapporto tra le domande di divorzio consensuale e la popolazione media coniugata, per 100.000	ISTAT Sistema Informativo sulla Giustizia	2003-2007
Dettaglio territoriale: distretti di corte di appello			
7.26	<i>Domande per 100.coniugati: divorzio giudiziale</i> Rapporto tra le domande di divorzio giudiziale e la popolazione media coniugata, per 100.000	ISTAT Sistema Informativo sulla Giustizia	2003-2007
Dettaglio territoriale: distretti di corte di appello			
7.27	<i>Durata media del procedimento: divorzio consensuale</i> Differenza in giorni tra la data di iscrizione a ruolo del procedimento di divorzio e la data del provvedimento di divorzio	ISTAT Sistema Informativo sulla Giustizia	2003-2007
Dettaglio territoriale: distretti di corte di appello			
7.28	<i>Durata media del procedimento: divorzio giudiziale</i> Differenza in giorni tra la data di iscrizione a ruolo del procedimento di divorzio e la data del provvedimento di divorzio	ISTAT Sistema Informativo sulla Giustizia	2003-2007
Dettaglio territoriale: distretti di corte di appello			
7.29	<i>Divorzi concessi per 100.000 coniugati</i> Rapporto tra i divorzi concessi e la popolazione media coniugata, per 100.000	ISTAT Sistema Informativo sulla Giustizia	2003-2007
Dettaglio territoriale: distretti di corte di appello			
7.30	<i>Divorzi con durata del matrimonio &lt; 9 anni (%)</i> Rapporto tra i divorzi con durata della convivenza matrimoniale < 9 anni, calcolata come differenza in anni compiuti tra la data del provvedimento di divorzio e la data del matrimonio, e i divorzi in totale, per 100	ISTAT Sistema Informativo sulla Giustizia	2003-2007
Dettaglio territoriale: distretti di corte di appello			
7.31	<i>Divorzi con assegno: quota %</i> Rapporto tra i divorzi concessi con provvedimento economico e i divorzi concessi in totale, per 100	ISTAT Sistema Informativo sulla Giustizia	2003-2007
Dettaglio territoriale: distretti di corte di appello			

7.32	<i>Divorzi con assegno: importo medio mensile</i> Rapporto tra l'ammontare dell'assegno stabilito dal provvedimento di divorzio e i divorzi con provvedimento economico	ISTAT Sistema Informativo sulla Giustizia	2003-2007
Dettaglio territoriale: distretti di corte di appello			
7.33	<i>Divorzi con figli minori affidati (%)</i> Rapporto tra i divorzi concessi con affidamento di figli minori e i divorzi in totale, per 100	ISTAT Sistema Informativo sulla Giustizia	2003-2007
Dettaglio territoriale: distretti di corte di appello			
7.34	<i>Divorzi: figli minori affidati esclusivamente alla madre (%)</i> Rapporto tra i divorzi concessi con affidamento esclusivo alla madre di figli minori e i divorzi concessi con affidamento di figli minori, per 100	ISTAT Sistema Informativo sulla Giustizia	2003-2007
Dettaglio territoriale: distretti di corte di appello			
7.35	<i>Divorzi: figli minori affidati esclusivamente al padre (%)</i> Rapporto tra i divorzi concessi con affidamento esclusivo al padre di figli minori e i divorzi concessi con affidamento di figli minori, per 100	ISTAT Sistema Informativo sulla Giustizia	2003-2007
Dettaglio territoriale: distretti di corte di appello			
7.36	<i>Divorzi: figli minori affidamento congiunto (%)</i> Rapporto tra i divorzi concessi con affidamento condiviso di figli minori e i divorzi concessi con affidamento di figli minori, per 100	ISTAT Sistema Informativo sulla Giustizia	2003-2007
Dettaglio territoriale: distretti di corte di appello			
7.37	<i>Incidentalità</i> Rapporto tra i veicoli coinvolti negli incidenti stradali e il totale dei veicoli circolanti, per 100	ISTAT Banca dati Armida	2007
Dettaglio territoriale: comune			
7.38	<i>Misura di gravità totale</i> Rapporto tra gli infortuni gravi (con invalidità permanente e mortali) e il totale degli infortuni definiti positivamente, per 100	ISPESL Banca dati infortuni sul lavoro	2005-2007
Dettaglio territoriale: comune			

7.39 <i>Inabilità temporanea per durata</i> Rapporto tra il numero di giorni di inabilità temporanea conseguente a infortunio sul lavoro e il totale degli infortuni con invalidità temporanea	ISPESL Banca dati infortuni sul lavoro	2005-2007
Dettaglio territoriale: comune		
7.40 <i>Frequenza infortunistica: industria in senso stretto</i> Rapporto tra gli incidenti complessivi nel settore dell'industria in senso stretto e gli addetti dello stesso settore, per 100	ISPESL Banca dati infortuni sul lavoro	2004-2006
Dettaglio territoriale: comune		
7.41 <i>Frequenza infortunistica: costruzioni</i> Rapporto tra gli incidenti complessivi nel settore delle costruzioni e gli addetti dello stesso settore, per 100	ISPESL Banca dati infortuni sul lavoro	2004-2006
Dettaglio territoriale: comune		
7.42 <i>Frequenza infortunistica: servizi</i> Rapporto tra gli incidenti complessivi nel settore dei servizi e il numero di addetti dello stesso settore, per 100	ISPESL Banca dati infortuni sul lavoro	2004-2006
Dettaglio territoriale: comune		

ISTAT (ASIA)

ISTAT (ASIA)

ISTAT (ASIA)

Indicatore	Fonte	Anno
<p>8.1</p> <p><i>Valore aggiunto per unità di lavoro: agricoltura, silvicoltura e pesca</i></p> <p>Rapporto tra il valore aggiunto ai prezzi base in agricoltura e le unità di lavoro totali dello stesso settore</p> <p>Dettaglio territoriale: provincia</p>	<p>ISTAT</p> <p>Conti economici territoriali</p>	<p>2002-2007</p>
<p>8.2</p> <p><i>Valore aggiunto per unità di lavoro: industria in senso stretto</i></p> <p>Rapporto tra il valore aggiunto ai prezzi base nell'industria in senso stretto e le unità di lavoro totali dello stesso settore</p> <p>Dettaglio territoriale: provincia</p>	<p>ISTAT</p> <p>Conti economici territoriali</p>	<p>2002-2007</p>
<p>8.3</p> <p><i>Valore aggiunto per unità di lavoro: costruzioni</i></p> <p>Rapporto tra il valore aggiunto ai prezzi base nelle costruzioni e le unità di lavoro totali dello stesso settore</p> <p>Dettaglio territoriale: provincia</p>	<p>ISTAT</p> <p>Conti economici territoriali</p>	<p>2002-2007</p>
<p>8.4</p> <p><i>Valore aggiunto per unità di lavoro: totale industria</i></p> <p>Rapporto tra il valore aggiunto ai prezzi base nell'industria e le unità di lavoro totali dello stesso settore</p> <p>Dettaglio territoriale: provincia</p>	<p>ISTAT</p> <p>Conti economici territoriali</p>	<p>2002-2007</p>
<p>8.5</p> <p><i>Valore aggiunto per unità di lavoro: commercio, alberghi e ristoranti..</i></p> <p>Rapporto tra il valore aggiunto ai prezzi base nel commercio, alberghi e ristoranti, trasporti e comunicazione, e le unità di lavoro totali dello stesso settore</p> <p>Dettaglio territoriale: provincia</p>	<p>ISTAT</p> <p>Conti economici territoriali</p>	<p>2002-2007</p>
<p>8.6</p> <p><i>Valore aggiunto per unità di lavoro: totale servizi</i></p> <p>Rapporto tra il valore aggiunto ai prezzi base nei servizi e le unità di lavoro totali dello stesso settore</p> <p>Dettaglio territoriale: provincia</p>	<p>ISTAT</p> <p>Conti economici territoriali</p>	<p>2002-2007</p>

## 8. ASPETTI MACROECONOMICI E FINANZIARI

182

8.7	<i>Valore aggiunto per unità di lavoro: totale</i> Rapporto tra il valore aggiunto ai prezzi base in totale e le unità di lavoro totali	ISTAT Conti economici territoriali	2002-2007
	Dettaglio territoriale: provincia		
8.8	<i>Depositi per abitante</i> Rapporto tra i depositi bancari e la popolazione residente	Banca d'Italia Base informativa on-line	2009
	Dettaglio territoriale: comune		
8.9	<i>Impieghi per abitante</i> Rapporto tra l'ammontare degli impieghi bancari e la popolazione residente	Banca d'Italia Base informativa on-line	2009
	Dettaglio territoriale: comune		
8.10	<i>Depositi per sportello</i> Rapporto tra l'ammontare dei depositi bancari e gli sportelli	Banca d'Italia Base informativa on-line	2009
	Dettaglio territoriale: comune		
8.11	<i>Utilizzo della raccolta bancaria</i> Rapporto tra gli impieghi bancari e i depositi, per 100	Banca d'Italia Base informativa on-line	2009
	Dettaglio territoriale: comune		
8.12	<i>Densità creditizia</i> Rapporto tra gli sportelli bancari e la popolazione residente, per 10.000	Banca d'Italia Base informativa on-line	2009
	Dettaglio territoriale: comune		
8.13	<i>Densità della rete bancaria</i> Rapporto tra gli sportelli bancari e la superficie urbana in kmq	Banca d'Italia Base informativa on-line	2009
	Dettaglio territoriale: comune		
8.14	<i>Percettori per classe di reddito: fino a 15.000 euro</i> Rapporto tra i percettori di reddito imponibile fino a 15.000 euro e il totale dei percettori di reddito, per 100	Ministero dell'Economia e delle Finanze Direzione Studi e Ricerche Economico-fiscali	2006
	Dettaglio territoriale: comune		

8.15		
<i>Percettori per classe di reddito: da 15.001 a 20.000</i>		
Rapporto tra i percettori di reddito imponibile da 15.001 a 20.000 euro e il totale dei percettori di reddito, per 100	Ministero dell'Economia e delle Finanze Direzione Studi e Ricerche Economico-fiscali	2006
Dettaglio territoriale: comune		
8.16		
<i>Percettori per classe di reddito: da 20.001 a 26.000</i>		
Rapporto tra i percettori di reddito imponibile da 20.001 a 26.000 euro e il totale dei percettori di reddito, per 100	Ministero dell'Economia e delle Finanze Direzione Studi e Ricerche Economico-fiscali	2006
Dettaglio territoriale: comune		
8.17		
<i>Percettori per classe di reddito: da 26.001 a 29.000</i>		
Rapporto tra i percettori di reddito imponibile da 26.001 a 29.000 euro e il totale dei percettori di reddito, per 100	Ministero dell'Economia e delle Finanze Direzione Studi e Ricerche Economico-fiscali	2006
Dettaglio territoriale: comune		
8.18		
<i>Percettori per classe di reddito: da 29.001 a 50.000</i>		
Rapporto tra i percettori di reddito imponibile da 29.001 a 50.000 euro e il totale dei percettori di reddito, per 100	Ministero dell'Economia e delle Finanze Direzione Studi e Ricerche Economico-fiscali	2006
Dettaglio territoriale: comune		
8.19		
<i>Percettori per classe di reddito: oltre 50.000</i>		
Rapporto tra i percettori di reddito imponibile oltre 50.000 euro e il totale dei percettori di reddito, per 100	Ministero dell'Economia e delle Finanze Direzione Studi e Ricerche Economico-fiscali	2006
Dettaglio territoriale: comune		
8.20		
<i>Imponibile IRPEF: per abitante</i>		
Rapporto tra il totale dell'imponibile riferito all'anno d'imposta e la popolazione residente dello stesso anno	Ministero dell'Economia e delle Finanze Direzione Studi e Ricerche Economico-fiscali	2006
Dettaglio territoriale: comune		



## 8. ASPETTI MACROECONOMICI E FINANZIARI

184

8.21	<i>Imponibile IRPEF: per contribuente</i>	Ministero dell'Economia e delle Finanze Direzione Studi e Ricerche Economico-fiscali	2006
	Rapporto tra il totale dell'imponibile riferito all'anno d'imposta e il numero dei contribuenti dello stesso anno		
	Dettaglio territoriale: comune		
8.22	<i>Intensità del mercato immobiliare: edilizia residenziale</i>	Agenzia del Territorio Osservatori sul Mercato immobiliare	2007
	Rapporto tra le compravendite di immobili residenziali e lo stock di immobili residenziali, per 100		
	Dettaglio territoriale: comune		
8.23	<i>Intensità del mercato immobiliare: edilizia commerciale</i>	Agenzia del Territorio Osservatori sul Mercato immobiliare	2007
	Rapporto tra le compravendite di immobili commerciali e lo stock di immobili commerciali, per 100		
	Dettaglio territoriale: comune		
8.24	<i>Transazioni con mutuo ipotecario</i>	Agenzia del Territorio Osservatori sul Mercato immobiliare	2007
	Rapporto tra il volume delle transazioni normalizzate con erogazione di mutuo ipotecario e il totale delle transazioni normalizzate, per 100		
	Dettaglio territoriale: comune		
8.25	<i>Densità degli abbonamenti TV</i>	RAI Abbonamenti della Televisione	2008
	Rapporto tra gli abbonati alla televisione e le famiglie residenti, per 100		
	Dettaglio territoriale: comune		
8.26	<i>Velocità di riscossione entrate proprie</i>	Ministero dell'Interno Banca dati AIDA	2008
	Rapporto fra la somma delle riscossioni delle entrate tributarie ed extratributarie e gli accertamenti delle stesse entrate, per 100		
	Dettaglio territoriale: comune		
8.27	<i>Velocità di gestione spese correnti</i>	Ministero dell'Interno Banca dati AIDA	2008
	Rapporto tra la somma dei pagamenti in conto competenza delle spese correnti e degli impegni delle stesse spese, per 100		
	Dettaglio territoriale: comune		

8.28			
<i>Autonomia finanziaria</i>	Ministero dell'Interno Banca dati AIDA	2008	
Rapporto tra la somma delle entrate tributarie e delle entrate extratributarie e la somma delle entrate correnti, per 100			
Dettaglio territoriale: comune			
8.29			
<i>Autonomia impositiva</i>	Ministero dell'Interno Banca dati AIDA	2008	
Rapporto tra le entrate tributarie e il totale delle entrate correnti, per 100			
Dettaglio territoriale: comune			
8.30			
<i>Pressione finanziaria</i>	Ministero dell'Interno Banca dati AIDA	2008	
Rapporto tra la somma delle entrate tributarie e delle entrate extratributarie e la popolazione legale al censimento generale della popolazione del 2001			
Dettaglio territoriale: comune			
8.31			
<i>Pressione tributaria</i>	Ministero dell'Interno Banca dati AIDA	2008	
Rapporto tra la somma delle entrate tributarie e la popolazione legale al censimento generale della popolazione del 2001			
Dettaglio territoriale: comune			



# GLOSSARIO

---

**A****Abbandoni**

Numero di studenti che durante un determinato anno scolastico interrompono gli studi senza comunicarlo alla scuola.

**Abitazione**

Alloggio costituito da un solo locale o da un insieme di locali (stanze e vani accessori), costruito con quei requisiti che lo rendono adatto ad essere dimora stabile di una o più persone, anche nel caso in cui una parte sia adibita ad ufficio. Dotato di almeno un accesso indipendente dall'esterno (strada, cortile, ecc.) o da spazi di disimpegno comune (pianerottoli, ballatoi, terrazze, ecc.), un accesso cioè tale che non comporti il passaggio attraverso altre abitazioni. Separato da altre unità abitative da pareti e inserito in un edificio.

**Addetti**

Persona occupata in un'unità giuridico-economica, come lavoratore indipendente o dipendente (a tempo pieno, a tempo parziale o con contratto di formazione e lavoro), anche se temporaneamente assente (per servizio, ferie, malattia, sospensione dal lavoro, Cassa integrazione guadagni ecc.).

**Archivio statistico delle imprese attive (ASIA)**

Archivio delle unità statistiche di osservazione delle indagini economiche dell'Istat, creato in ottemperanza al Regolamento Cee n. 2186/93 e in attuazione del decreto del Presidente del Consiglio dei Ministri del 26 febbraio 1994. Raccoglie le informazioni identificative, strutturali e demografiche di tutte le imprese e relative unità locali, attive in tutti i settori di attività economica della classificazione Ateco. È aggiornato annualmente, sulla base del trattamento statistico e dell'integrazione delle informazioni residenti in differenti archivi giuridici, amministrativi e di esazione. Le principali fonti utilizzate sono: il Repertorio economico amministrativo (Rea) delle Camere di Commercio, l'archivio anagrafico dell'Inps, l'archivio anagrafico dell'Inail, l'Anagrafe Tributaria, gli archivi delle "utenze affari" dell'Enel e della Telecom, l'archivio anagrafico della Banca d'Italia. Per l'aggiornamento delle informazioni contenute in ASIA vengono inoltre utilizzate tutte le informazioni desumibili da tutte le indagini statistiche condotte sulle imprese.

**Attività economica**

Attività di produzione di beni o servizi che ha luogo quando risorse quali lavoro, impianti e materie prime concorrono all'ottenimento di beni o alla prestazione di servizi. Un'attività economica è caratterizzata dall'uso di fattori della produzione, da un processo di produzione e da uno o più prodotti ottenuti (merci o prestazioni di servizi). A fini di produzione dell'informazione statistica, le attività economiche sono classificate secondo una nomenclatura internazionale che a livello europeo è denominata Nace Rev. 1.1 (per la classificazione Ateco versione 2002) e Nace Rev. 1 (per la classificazione Ateco versione 1991).

**Autovetture ecologiche**

Veicoli alimentati elettricamente o con gas

**Azienda agrituristica autorizzata all'alloggio**

Azienda agricola autorizzata ad esercitare l'attività di ospitalità, compreso l'agricampeggio eventualmente anche in concomitanza allo svolgimento della ristorazione, degustazione e altre attività agrituristiche.

**Azienda agrituristica autorizzata alla degustazione**

Azienda agricola che svolge attività autorizzata di degustazione o assaggio di prodotti agricoli e agroalimentari, eventualmente anche in concomitanza allo svolgimento della ristorazione, degustazione e altre attività agrituristiche. La degustazione comprende la somministrazione di prodotti che non hanno subito per tale scopo operazioni di particolare manipolazione e cottura. In particolare, si intendono i prodotti agricoli e zootecnici direttamente utilizzabili senza bisogno di alcuna trasformazione (ad esempio, latte, frutta, etc.) e quei prodotti che necessitano di una prima trasformazione (ad esempio, olio, vino, formaggi, etc.).

Qualora tali prodotti siano posti in assaggio con le caratteristiche di un pasto o spuntino, si configura un'attività di ristorazione e non di degustazione.

**Azienda agrituristica autorizzata alla ristorazione**

Azienda agricola autorizzata alla ristorazione o somministrazione di cibi e bevande, eventualmente anche in concomitanza allo svolgimento della ristorazione, degustazione e altre attività agrituristiche. Va compresa entro tale raggruppamento anche la somministrazione di spuntini e di prodotti posti in assaggio e la degustazione con le caratteristiche di un pasto, ovvero, di alimenti e bevande che non comportano una semplice degustazione, ma che si configurano come un pasto, sia pure di ridotta entità. Data l'eterogeneità delle normative regionali è stata prevista la possibilità di quantificare l'attività di ristorazione attraverso tre modalità alternative: posti a sedere autorizzati, coperti giornalieri autorizzati, pasti autorizzati all'anno.

**Azienda autorizzata alle altre attività agrituristiche**

Azienda agricola autorizzata all'esercizio di altre attività agrituristiche comprendenti: equitazione, escursioni, osservazioni naturalistiche, trekking, mountain bike, corsi vari, attività sportive e attività varie.

**Azienda con solo alloggio**

Azienda che fornisce esclusivamente alloggio in camere e/o unità abitative indipendenti e/o in piazzole di sosta senza esercitare né ristorazione né degustazione né altre attività agrituristiche. Pertanto, va inclusa in questa categoria l'azienda presso la quale non è possibile consumare pasti o degustare prodotti agricoli, bensì solo ricevere alloggio.

**Azienda con sola degustazione**

Azienda che fornisce esclusivamente servizio di degustazione o assaggio di prodotti agricoli che non si configura come attività di ristorazione.

**Azienda con sola ristorazione**

Azienda che fornisce esclusivamente servizio di ristorazione, compresa la somministrazione di spuntini e di prodotti posti in assaggio o degustazione con le caratteristiche di un pasto.

**C****Cancellazione anagrafica per trasferimento di residenza**

La cancellazione riguarda le persone trasferitesi da un comune in altro Comune o all'estero. I trasferimenti da un Comune ad un altro decorrono dal giorno della richiesta di iscrizione nel Comune di nuova dimora abituale, ma vengono rilevati quando la pratica migratoria, di ritorno dal Comune di cancellazione, risulta definitiva. I trasferimenti da e per l'estero sono rilevati nel momento in cui, rispettivamente, viene richiesta l'iscrizione o la cancellazione.

**Cassa integrazione guadagni**

Strumento attraverso il quale lo Stato interviene a sostegno delle imprese che, a causa delle situazioni di crisi o difficoltà tipizzate dalla legge, sono costrette, momentaneamente, a contrarre o sospendere la propria attività. L'intervento consiste nell'erogazione gestita dall'Inps di una indennità sostitutiva della retribuzione in favore dei dipendenti sospesi dal lavoro o sottoposti a riduzione di orario.

**Commercio al dettaglio**

Riguarda l'attività di vendita svolta dagli esercizi commerciali della grande, media e piccola distribuzione di prodotti alimentari e non alimentari, esclusi gli autoveicoli e i motocicli.

**Condizione professionale**

La condizione della persona che risulta occupata o disoccupata alla ricerca di nuova occupazione

**Corso di studi universitario**

Corso di laurea, di laurea magistrale e di specializzazione.

**D****Degente**

Persona ricoverata in un istituto di cura che occupa un posto letto per un determinato periodo di tempo al fine di sottoporsi a specifiche prestazioni medico-chirurgiche e per la quale viene compilata una cartella clinica.

**Degenza**

Periodo durante il quale una persona è ricoverata in un istituto di cura.

**Delitto**

Reato per il quale è prevista la pena principale della reclusione e della multa e una serie di pene accessorie.

**Delitto denunciato**

Delitto di autore noto, nei confronti del quale il Pubblico Ministero esercita l'azione penale formulando formale imputazione e richiesta di rinvio a giudizio.

**Depositi**

Raccolta effettuata dalle banche sotto forma di depositi a risparmio liberi o vincolati, buoni fruttiferi, certificati di deposito, conti correnti liberi e vincolati.

**Diploma di maturità (diploma conclusivo di Stato)**

Titolo di studio conseguito al termine di un corso di scuola secondaria superiore della durata di 4 o 5 anni e che consente l'iscrizione a corsi di istruzione superiore.

**Divorzio**

Scioglimento o cessazione degli effetti civili del matrimonio in caso rispettivamente di matrimonio celebrato con rito civili o di matrimonio celebrato con rito religioso. Occorrono tre anni di separazione per la pronuncia della sentenza di divorzio (*Legge n. 74 del 6 marzo 1987*).

**E****Edificio**

Costruzione di concezione ed esecuzione unitaria, dotata di una propria struttura indipendente contenente spazi utilizzabili stabilmente da persone per usi destinati all'abitazione e/o alla produzione di beni e/o di servizi, con le eventuali relative pertinenze; delimitata da pareti continue, esterne o divisorie, da coperture e dotata di almeno un accesso dall'esterno.

**Esercizi alberghieri**

Incluse gli alberghi da 1 a 5 stelle, i villaggi albergo, le residenze turistico-alberghiere, le pensioni, i motel, le residenze d'epoca, gli alberghi meubl e o garni, le dimore storiche, i centri benessere (beauty farm) e tutte le altre tipologie di alloggio che in base alle normative regionali sono assimilabili agli alberghi.

**Esercizi complementari**

Incluse gli alloggi in affitto gestiti in forma imprenditoriale, i campeggi ed i villaggi turistici, gli alloggi agrituristici, gli ostelli per la giovent , le case per ferie, i rifugi alpini e gli "altri esercizi" ricettivi non altrove classificati.

**Esercizi ricettivi**

Insieme degli esercizi alberghieri e delle strutture complementari.

**Esportazioni**

Trasferimenti di beni e di servizi da operatori residenti a operatori non residenti (Resto del mondo). Le esportazioni di beni includono tutte le merci che a titolo oneroso o gratuito escono dal territorio economico del paese per essere destinate al Resto del mondo. Sono valutate al valore Fob (*Free on board*) che corrisponde al prezzo di mercato alla frontiera del paese esportatore. Questo prezzo comprende: il prezzo ex fabbrica, i margini commerciali, le spese di trasporto internazionale, gli eventuali diritti all'esportazione. Le esportazioni di servizi comprendono tutte le prestazioni di trasporto, assicurazione, ecc, prestate da unit  residenti a unit  non residenti.

**Eventi complessivi (Infortuni)**

L'insieme degli infortuni denunciati con esclusione dei casi che non possiedono i requisiti per essere riconosciuti come infortuni sul lavoro (es. mancanza dell'occasione di lavoro, soggetto non assicurato, assenza della lesione etc.)

**F****Forze di lavoro**

Le persone occupate e le persone in cerca di occupazione.

**I****Immatricolati**

Iscritti per la prima volta ad un corso di studi universitario.



**Impieghi totali**

Finanziamenti erogati dalle banche e soggetti non bancari. Comprendono il rischio di portafoglio, scoperti di conto corrente, finanziamenti per anticipi, mutui, anticipazioni non regolate in conto corrente, riporti, sovvenzioni diverse non regolate in conto corrente, prestiti su pegno, prestiti contro cessioni di stipendio, cessioni di credito, impieghi con fondi di terzi in amministrazione, altri investimenti finanziari, sofferenze, effetti insoluti e protesti di società.

**Imponibile IRPEF**

Valore sul quale si applica l'aliquota per determinare l'imposta dovuta. In materia di imposte dirette (Irpef, Irpeg), la base imponibile è l'importo che residua dopo avere applicato al reddito lordo tutte le deduzioni e riduzioni previste.

**Importazioni**

Sono costituite dagli acquisti all'estero (Resto del mondo) di beni e di servizi introdotti nel territorio nazionale. Le importazioni di beni comprendono tutte le merci che entrano nel territorio economico del Paese in provenienza dal Resto del mondo. Possono essere valutate al valore Fob o Cif (costo, assicurazione, nolo). Quest'ultimo comprende: il valore Fob dei beni, più le spese di trasporto e assicurative tra la frontiera del paese esportatore e la frontiera del paese importatore. Le importazioni di servizi includono tutte le prestazioni fornite da unità non residenti a unità residenti.

**Impresa**

Organizzazione di un'attività economica esercitata da un soggetto individuale o collettivo al fine di realizzare la produzione di beni o per la prestazione di servizi. In ambito camerale un'impresa genera la nascita di una ditta in ogni provincia in cui essa ha iscritto proprie unità locali; un'impresa che abbia più unità locali in luoghi differenti, è attribuita al Registro ditte della provincia in cui è iscritta la sede principale.

**Impresa attiva**

Impresa iscritta al Registro delle Imprese che esercita l'attività e non risulta avere procedure concorsuali in atto.

**Impresa artigiana**

Ai fini del Registro delle Imprese, è l'impresa iscritta nell'apposito Albo Provinciale previsto dall'art. 5 della legge 8 agosto 1985, n. 443. Infatti, tale legge dà una definizione diversa e più ampia di quella prevista dal Codice Civile che colloca l'impresa artigiana nell'ambito della piccola impresa.

**Impresa cessata**

Impresa iscritta al Registro delle Imprese che ha comunicato la cessazione dell'attività.

**Impresa registrata**

Impresa presente nel Registro Imprese della Camera di Commercio e non cessata, indipendentemente dallo stato di attività assunto (attiva, inattiva, sospesa, in liquidazione, fallita).

**Inabilità permanente (o menomazione permanente)**

Per gli infortuni avvenuti prima del 25/7/2000 (data di entrata in vigore delle tabelle di cui al D.M. 12/7/2000) sono considerati "in permanente" quelli che hanno determinato postumi permanenti superiori al 10%; dopo tale data sono stati definiti "in permanente" quelli con postumi superiori al 6%. Dalla stessa data la percentuale dei postumi permanenti comprende anche il danno biologico.

**Inabilità temporanea**

Infortuni che hanno comportato un'inabilità temporanea assoluta superiore a tre giorni e non hanno determinato postumi permanenti superiori alla percentuale definita per l'inabilità permanente.

**Infortuni definiti positivamente**

Infortuni come definiti dall'art. 2 del DPR 1124 del 30/6/0965: *infortuni avvenuti per causa violenta in occasione di lavoro, da cui sia derivata la morte o un'inabilità permanente al lavoro, assoluta o parziale, ovvero un'inabilità temporanea assoluta che importi l'astensione dal lavoro per più di tre giorni.*

**Ingressi**

Numero complessivo dei partecipanti alle manifestazioni culturali per le quali è previsto il rilascio di un titolo di accesso; ossia la somma degli ingressi con titolo e di quelli in abbonamento.

**Ipermercato**

Esercizio al dettaglio con superficie di vendita superiore a 2.500 mq., suddiviso in reparti (alimentare e non alimentare), ciascuno dei quali aventi, rispettivamente, le caratteristiche di

**Iscritti a scuola**

Alunni iscritti nell'anno scolastico indicato presso gli istituti di ogni ordine e grado.

**Iscritti all'università**

Studenti iscritti ad un corso di studi universitario.

**Iscrizione anagrafica per trasferimento di residenza**

L'iscrizione riguarda le persone trasferitesi nel Comune da altri Comuni o dall'estero. I trasferimenti da un Comune ad un altro decorrono dal giorno della richiesta di iscrizione nel Comune di nuova dimora abituale, ma vengono rilevati quando la pratica migratoria, di ritorno dal Comune di cancellazione, risulta definitiva. I trasferimenti da e per l'estero sono rilevati nel momento in cui, rispettivamente, viene richiesta l'iscrizione o la cancellazione.

**Istituto di cura**

Unità ospedaliera funzionalmente autonoma attrezzata per l'accoglienza e l'assistenza a tempo pieno di pazienti per fini diagnostici e/o curativi e/o riabilitativi. E' costituita dall'insieme di tutte le divisioni, sezioni e servizi, autonoma o dipendente da una struttura pubblica (ad es. AUSL) o privata.

**Istruzione primaria (ex scuola elementare)**

Scuola articolata in un primo anno orientato al raggiungimento delle conoscenze di base e in due periodi didattici biennali. Devono essere iscritti alla prima classe gli alunni che compiono i sei anni entro il 31 agosto. Possono essere iscritti gli alunni che compiono i sei anni entro il 30 aprile dell'anno scolastico di riferimento.

**Istruzione secondaria di primo grado (ex scuola media)**

L'insegnamento dura tre anni e insieme alla scuola primaria costituisce il primo ciclo di istruzione.

**Istruzione secondaria di secondo grado**

Di durata quinquennale, è costituita dal sistema dei licei (artistico, classico, economico, linguistico, musicale, scientifico, tecnologico, delle scienze umane) e si conclude con un esame di Stato.

## **Istruzione universitaria**

Si articola in corsi di diploma universitario e scuole dirette a fini speciali della durata di due o tre anni; corsi di laurea; corsi post-laurea (corsi di perfezionamento, master, scuole di specializzazione e corsi di dottorato di ricerca). A partire dall'anno accademico 2000/01, a seguito delle modificazioni introdotte dalla riforma dei cicli, sono stati introdotti:

- corsi di laurea di primo livello (di durata triennale)
- corsi di laurea specialistica di secondo livello (di durata biennale) per accedere ai quali è richiesto il possesso della laurea triennale
- corsi di laurea specialistica a ciclo unico (di durata di 5 o 6 anni).

## **L**

### **Laureati**

Persone che hanno conseguito il diploma di laurea, dopo aver completato un tradizionale corso di laurea (di durata dai 4 ai 6 anni). Ad oggi si aggiungono i nuovi titoli che si conseguono al termine di: un corso di laurea di primo livello (di durata triennale); un corso di laurea specialistica di secondo livello (di durata biennale); un corso di laurea specialistica a ciclo unico (di durata di 5 o 6 anni).

## **M**

### **Minimercato**

Esercizio al dettaglio in sede fissa operante nel campo alimentare con una superficie di vendita che varia tra 200 e 399 mq e che presenta le medesime caratteristiche del supermercati.

## **N**

### **Nato vivo**

Il prodotto del concepimento che, una volta espulso o completamente estratto dal corpo materno, indipendentemente dalla durata della gestazione, respiri o manifesti altro segno di vita.

### **Non forze di lavoro (inattivi)**

Comprendono le persone che non fanno parte delle forze di lavoro, ovvero quelle non classificate come occupate o in cerca di occupazione

## **O**

### **Occupati**

Persone di 15 anni e più che all'indagine sulle forze di lavoro dichiarano che:

- hanno svolto almeno un'ora di lavoro in una qualsiasi attività che preveda un corrispettivo monetario o in natura;
- hanno svolto almeno un'ora di lavoro non retribuito nella ditta di un familiare nella quale collaborano abitualmente;
- sono assenti dal lavoro (ad esempio, per ferie o malattia). I dipendenti assenti dal lavoro sono considerati occupati se l'assenza non supera tre mesi, oppure se durante l'assenza continuano a percepire almeno il 50% della retribuzione. Gli indipendenti assenti dal lavoro, ad eccezione dei coadiuvanti familiari, sono considerati occupati se, durante il periodo di assenza, mantengono l'attività. I coadiuvanti familiari sono considerati occupati se l'assenza non supera tre mesi.

**Ore di cassa integrazione guadagni Intervento ordinario**

E' attualmente attualmente disciplinato dalle leggi n.164/1945 e n.223/1992 ed opera in presenza di sospensioni o riduzioni temporanee e contingenti dell'attività d'impresa che conducono a situazioni aziendali, determinate da eventi transitori non imputabili all'imprenditore o ai lavoratori, ovvero da crisi temporanee di mercato.

**Ore di cassa integrazione guadagni Intervento straordinario**

Disciplinato dalla legge n.464/1972, opera a favore di imprese industriali e commerciali in caso di ristrutturazione, riorganizzazione e conversione aziendale, ovvero nei casi di crisi aziendale e di procedure concorsuali.

**Ore di cassa integrazione guadagni Intervento in deroga**

E' destinato ai lavoratori di imprese escluse dalla CIG straordinaria, quindi aziende artigiane e industriali con meno di 15 dipendenti o industriali con oltre 15 dipendenti che non possono fruire dei trattamenti straordinari. La CIG in deroga alla vigente normativa è concessa nei casi in cui alcuni settori (tessile, abbigliamento, calzaturiero, orafico, ecc.) versino in grave crisi occupazionale. Lo strumento della cassa integrazione guadagni in deroga permette quindi, senza modificare la normativa che regola la CIGS, di concedere i trattamenti straordinari anche a tipologie di aziende e lavoratori che ne sono esclusi.

**P****Pensione**

La prestazione in denaro periodica e continuativa erogata individualmente da enti pubblici e privati in seguito a: raggiungimento di una determinata età, maturazione di anzianità di versamenti contributivi; mancanza o riduzione della capacità lavorativa per menomazione congenita e sopravvenuta; morte della persona protetta e particolare benemerita verso il Paese.

**Pensioni assistenziali**

Le pensioni erogate a cittadini con reddito scarso o insufficiente, indipendentemente dal versamento di contributi, a seguito del raggiungimento del sessantacinquesimo anno di età o per invalidità non derivante dall'attività lavorativa svolta. Sono altresì comprese le pensioni di guerra, gli assegni di medaglia d'oro, gli assegni vitalizi ad ex combattenti insigniti dell'ordine di Vittorio Veneto e gli assegni di Medaglia e Croce al valor militare.

**Pensioni indennitarie**

Le pensioni corrisposte a seguito di un infortunio sul lavoro, per causa di servizio e malattia professionale.

**Personale sanitario**

Dipendenti in servizio, di ruolo e non di ruolo, presso le strutture di ricovero pubbliche ed equiparate. E' costituito dai medici e dal personale ausiliario (che comprende il personale infermieristico e il personale con funzioni di riabilitazione).

**Persone in cerca di occupazione**

Le persone non occupate tra 15 e 74 anni che all'indagine sulle forze di lavoro dichiarano:  
- di aver effettuato almeno un'azione attiva di ricerca di lavoro nei trenta giorni che precedono l'intervista e sono disponibili a lavorare (o ad avviare un'attività autonoma) entro le due settimane successive all'intervista;

- che inizieranno un lavoro entro tre mesi dalla data dell'intervista e sono disponibili a lavorare (o ad avviare un'attività autonoma) entro le due settimane successive all'intervista, qualora fosse possibile anticipare l'inizio del lavoro.

## **Popolazione media**

E' data dalla semisomma della popolazione al 1 gennaio e al 31 dicembre dell'anno di riferimento.

## **Popolazione residente**

Insieme di persone aventi dimora abituale nel comune. L'aggregato comprende i residenti che dimorano temporaneamente in altro comune italiano o all'estero per motivi di lavoro stagionale o per altre cause di durata limitata.

## **Popolazione standard**

Popolazione di riferimento utilizzata per confrontare in maniera corretta i livelli di un fenomeno demografico rispetto a diverse realtà territoriali, eliminando gli effetti non imputabili all'intensità del fenomeno ma alle differenze nella struttura per età delle popolazioni. La popolazione di riferimento utilizzata per la standardizzazione, effettuata con il metodo diretto o della popolazione tipo, è quella relativa al livello "Italia" del Censimento della Popolazione.

## **Posti a sedere autorizzati**

Numero totale di persone per le quali l'azienda agrituristica è autorizzata a somministrare contemporaneamente un pasto.

## **Posti letto negli esercizi ricettivi**

Numero di letti disponibili negli esercizi alberghieri e nelle strutture complementari. Il numero dei posti letto fornisce una misura della capacità ricettiva della struttura.

## **Posti letto negli istituti di cura pubblici e privati**

Numero di letti disponibili in una struttura ospedaliera, dotata di personale medico e attrezzata per l'accoglienza e l'assistenza a tempo pieno dei degenti. I posti letto sono situati in genere in una corsia o area in cui l'assistenza medica ai degenti è garantita e continua. Il numero dei posti letto fornisce una misura della capacità ricettiva della struttura.

## **Presenze agli spettacoli**

Numero degli spettatori in manifestazioni culturali senza rilascio di titolo. Riguarda sia le manifestazioni nelle quali l'organizzatore realizza introiti, sia quelle offerte a titolo gratuito.

## **Presenze turistiche**

Numero delle notti trascorse dai clienti negli esercizi ricettivi.

## **Procedimenti penali**

Insieme di fasi e di atti volti ad accertare ed affermare la responsabilità penale in ordine ad un determinato comportamento che l'ordinamento giuridico configura come reato (*Codice di procedura penale*).

## **Produzione raccolta (delle coltivazioni)**

La produzione effettivamente asportata dal luogo di produzione ad opera dell'uomo, indipendentemente da quella che sarà la sua utilizzazione, incluse le eventuali aliquote utilizzate per l'alimentazione del bestiame e che pertanto risulta uguale alla produzione presente sulle piante meno la quota parte non raccolta e/o perduta durante le operazioni di raccolta.

**Produzione totale (delle coltivazioni)**

La totalità del prodotto presente sulla pianta allo stato di frutto pendente al momento in cui hanno inizio le normali operazioni di raccolta.

**R****Raccolta differenziata**

Raggruppamento di rifiuti urbani in frazioni merceologiche omogenee, compresa la frazione organica umida, destinate al riutilizzo, al riciclaggio ed al recupero di materia prima. (*Direttive Cee 91/156 sui rifiuti, 91/689 sui rifiuti pericolosi e 94/62 sugli imballaggi e sui rifiuti di imballaggio, d.l.vo n. 22 del 5 febbraio 1997*).

**Ricovero ospedaliero**

L'ammissione in un istituto di cura, vale a dire in una struttura residenziale dotata di medici professionisti e di servizi sanitari per l'assistenza medica e infermieristica, la diagnosi, la cura e la riabilitazione dei degenti.

**Rifiuti urbani**

Sono classificati in: a) i rifiuti domestici, anche ingombranti, provenienti da locali e luoghi adibiti ad uso di civile abitazione; b) i rifiuti non pericolosi provenienti da locali e luoghi adibiti ad usi diversi da quelli di cui alla lettera a), assimilati ai rifiuti urbani per qualità e quantità, ai sensi dell'articolo 21, comma 2, lettera g; c) i rifiuti provenienti dallo spazzamento delle strade; d) i rifiuti di qualunque natura o provenienza, giacenti sulle strade ed aree pubbliche o sulle strade e ad aree private comunque soggette ad uso pubblico o sulle spiagge marittime e lacuali e sulle rive dei corsi d'acqua; e) i rifiuti vegetali provenienti da aree verdi, quali giardini, parchi e aree cimiteriali; f) i rifiuti provenienti da esumazioni ed estumulazioni, nonché gli altri rifiuti provenienti da attività cimiteriale diversi da quelli di cui alle lettere b), c) ed e).

**S****Seminativi**

Piante erbacee, soggette all'avvicendamento colturale che prevede una durata delle coltivazioni non superiore a cinque anni.

**Servizi alle imprese e al consumatore**

Imprese che operano nelle seguenti sezioni di attività economica della classificazione ATECO 2002:

- H (alberghi e ristoranti);
- I (trasporti, magazzinaggio e comunicazioni);
- J (attività finanziarie);
- K (attività immobiliari, noleggio, informatica, ricerca, servizi alle imprese).

**Spesa al botteghino**

Somma che gli spettatori corrispondono per accedere al luogo di spettacolo, ossia per l'acquisto di biglietti e abbonamenti.

**Spesa del pubblico**

Comprende oltre al prezzo dei biglietti e degli abbonamenti anche i costi della prevendita dei biglietti, le prenotazioni dei tavoli, il servizio guardaroba,...

## **Sportello bancario**

Unità locale di azienda di credito (succursale, agenzia ecc.), in cui si effettuano operazioni di deposito a risparmio o in conto corrente, operazioni di finanziamento e sul mercato mobiliare.

## **Standard emissivo**

Quantità di articolato atmosferico immessa da un autoveicolo circolante, misurato tramite il grado di opacità dei fumi di scarico, il cui valore corrisponde alla percentuale di intensità luminosa assorbita.

## **Superficie in produzione**

La superficie occupata dagli impianti che hanno raggiunto la fase produttiva.

## **Superficie totale aziendale**

L'area complessiva dei terreni dell'azienda destinata a colture erbacee e/o legnose agrarie, inclusi i boschi, la superficie agraria non utilizzata, nonché l'area occupata da parchi e giardini ornamentali, fabbricati, stagni, canali, eccetera, situati entro il perimetro dei terreni che costituiscono l'azienda.

## **Superficie urbana**

Territorio modellato artificialmente, comprendente le zone urbanizzate di tipo residenziale, industriali, commerciali, infrastrutturali, estrattive, cantieri, discariche e terreni artefatti e abbandonati e quelle verdi artificiali non agricole (*Corine Land Cover, 2000*).

## **Supermercato**

Esercizio al dettaglio operante nel campo alimentare, organizzato prevalentemente a libero servizio e con pagamento all'uscita, che dispone di una superficie di vendita superiore a 400 mq. e di un vasto assortimento di prodotti di largo consumo ed in massima parte confezionati nonché, eventualmente, di alcuni articoli non alimentari di uso domestico corrente.

## **T**

### **Transazioni Normalizzate (NTN)**

Numero di compravendite dei diritti di proprietà di unità immobiliari "normalizzate" cioè "contate" relativamente a ciascuna unità immobiliare tenendo conto della quota di proprietà oggetto di transazione; ciò significa che se di una unità immobiliare è compravenduta una frazione di quota di proprietà, per esempio il 50%, essa non è contata come una transazione, ma come 0,5 transazioni.

## **U**

### **Unità locale**

Luogo fisico nel quale un'unità giuridico-economica (impresa, istituzione) esercita una o più attività economiche. Esempi di unità locale sono: stabilimenti, laboratori, negozi, officine, ristoranti, uffici, studi professionali, alberghi, scuole, ospedali, ecc.

### **Unità di lavoro (Ula)**

Quantifica il volume di lavoro svolto da coloro che partecipano al processo di produzione realizzato sul territorio economico di un Paese a prescindere dalla loro residenza (occupati interni). L'unità di lavoro rappresenta la quantità di lavoro prestato nell'anno da un occupato a tempo pieno, oppure la quantità di lavoro equivalente prestata da lavoratori a tempo parziale o da lavoratori che svolgono un doppio lavoro.

**V****Valore aggiunto ai prezzi base**

Saldo tra la produzione totale valutata ai prezzi base, cioè al netto delle imposte nette sui prodotti, e i consumi intermedi.

**Verde urbano**

Patrimonio di aree verdi, o di zone terrestri di particolare interesse naturalistico o storico-culturale che rispondono a determinati criteri stabiliti dalla legge, gestito (direttamente o indirettamente) da enti pubblici (comune, provincia, regione, stato) ed esistente nel territorio comunale.

**Volume d'affari**

Somma della spesa del pubblico e di altri importi conseguiti dall'organizzatore di eventi di spettacolo. Questi ultimi comprendono gli introiti percepiti da soggetti che partecipano economicamente alla realizzazione dello spettacolo per prestazioni pubblicitarie, sponsorizzazioni, contributi pubblici e privati, riprese televisive,...



Finito di stampare nel mese di settembre 2011  
per i tipi della "La Moderna Edizioni"  
Via Roma, 115 - 94100 Enna  
Tel./fax. 0935/502285 - Tel. 0935/577749  
[www.lamodernaenna.it](http://www.lamodernaenna.it) - [info@lamodernaenna.it](mailto:info@lamodernaenna.it)



Nasce “Enna in cifre”, un qualificato strumento di analisi statistica territoriale utile alla comprensione della struttura, dell’evoluzione del tessuto sociale e del sistema economico della Provincia di Enna.

Risultato della proficua collaborazione tra le istituzioni facenti parte del Gruppo di Lavoro Permanente della Prefettura - Ufficio Territoriale del Governo di Enna, il volume si presenta come pubblicazione divulgativa, elaborata su basi scientifiche, di dati inediti o poco noti, e offre importanti spunti di riflessione per la futura programmazione di strategie e interventi operativi da promuovere nel contesto locale.



*Prefettura di Enna*



*Provincia Regionale di Enna*



*Comune di Enna*



ISBN: 987-88-95693-39-2



9 788895 693392