

3

POPOLAZIONE
E FAMIGLIE

Al 1° gennaio 2022 (dati provvisori) la popolazione residente in Italia è pari a 58.983.122 unità (28.747.417 maschi e 30.235.705 femmine), oltre 250 mila unità in meno rispetto al 1° gennaio 2021. Il saldo naturale continua ad essere decisamente negativo, seppur con valori lievemente più contenuti rispetto all'anno precedente: da -335.425 nel 2020 a -309.604 nel 2021. Il saldo migratorio con l'estero, dopo l'evidente calo del 2020, torna a salire e, con un valore pari a 156.789 unità, supera quello del 2019 (153.273).

Al 1° gennaio 2021 la popolazione straniera residente è pari a 5.171.894 unità, l'8,7 per cento del totale dei residenti. Nel 2021 i nuovi permessi di soggiorno rilasciati a cittadini non comunitari sono stati quasi 242 mila, più del doppio rispetto al 2020 (+127 per cento). Nel 2021 continua il calo delle nascite: i nati vivi, che nel 2020 hanno raggiunto le 404.892 unità, scendono per la prima volta sotto la soglia dei quattrocento mila (399.431). Il tasso di fecondità totale (TFT), ovvero il numero medio di figli per donna, scende ancora e passa da 1,27 nel 2019 a 1,24 figli in media per donna nel 2020. Nel 2021 i decessi calano di oltre 30 mila unità rispetto all'anno precedente, e si attestano su un valore pari a 709.035 (-4,2 per cento). Dopo il calo registrato nel 2020, la speranza di vita alla nascita (vita media) torna a crescere nel 2021, attestandosi su 80,1 anni per i maschi e 84,7 per le femmine. L'insieme di queste dinamiche rendono l'Italia uno dei paesi più vecchi al mondo, con 187,9 persone con 65 anni e oltre ogni cento persone con meno di 15 anni al 1° gennaio 2022. Il 2020 segna un brusco calo del numero di matrimoni, in gran parte dovuto all'impossibilità di celebrare le cerimonie durante i mesi di *lockdown* a seguito della pandemia da Covid-19. I matrimoni celebrati scendono a 96.841, pari a 87.247 unità in meno rispetto all'anno precedente. Le separazioni legali scendono, passando da 97.474 nel 2019 a 79.917 nel 2020. Riguardo ai divorzi, l'andamento in diminuzione avviatosi nel 2017 continua anche nel 2020: arrivano a 66.662 unità, pari a 18.687 unità in meno rispetto al 2019. Nel biennio 2020-2021 le famiglie in Italia, stabili rispetto al biennio precedente, sono 25 milioni e 600 mila, con un numero medio di componenti pari a 2,3.

3

POPOLAZIONE E FAMIGLIE

Popolazione residente

Popolazione totale anagrafica. Al 1° gennaio 2022 (dati provvisori) la popolazione residente in Italia è pari a 58.983.122 unità (28.747.417 maschi e 30.235.705 femmine), oltre 250 mila unità in meno rispetto al 1° gennaio 2021 (Tavole 3.1 e 3.2). A livello territoriale la situazione è pressoché invariata rispetto all'anno precedente: la ripartizione con il maggiore decremento nel corso dell'ultimo anno è ancora una volta il Mezzogiorno (-0,7 per cento), mentre il maggior numero di residenti si registra nel Nord-ovest (15.848.100 unità, pari al 26,9 per cento del totale).

Popolazione straniera anagrafica. Al 1° gennaio 2021 la popolazione straniera residente è pari a 5.171.894 unità, l'8,7 per cento del totale dei residenti. Il Nord-ovest è ancora la ripartizione col maggior numero di residenti stranieri (34,2 per cento sul totale dei residenti stranieri) e, complessivamente, al Nord risiede il 59,1 per cento del totale degli stranieri. Se si fa riferimento all'incidenza straniera rispetto al totale dei residenti, emerge come al Centro-nord oltre 11 individui su 100 siano cittadini stranieri, oltre il doppio rispetto al Mezzogiorno (4,2 per cento). La distribuzione in base all'area di provenienza ricalca quella dell'anno precedente: la maggior parte dei cittadini stranieri residenti in Italia proviene dall'Ue27 (27,2 per cento della popolazione straniera residente), cui seguono i cittadini provenienti dall'Europa Centro-orientale (19,6 per cento) e dall'Africa settentrionale (13,3 per cento - Tavola 3.3).

Dinamica demografica. Il saldo naturale continua ad essere decisamente negativo, seppur con valori lievemente più contenuti rispetto all'anno precedente: da -335.425 nel 2020 a -309.604 nel 2021. Il saldo migratorio con l'estero, dopo l'evidente calo del 2020, torna a salire e, con un valore pari a 156.789 unità, supera quello del 2019 (153.273). Il Nord-ovest conferma il più alto saldo con l'estero (47.609 unità) ed è ancora la ripartizione in cui il saldo naturale è più basso (-84.597 unità) (Tavola 3.1).

Natalità e fecondità. Nel 2021 continua il calo delle nascite: i nati vivi, che nel 2020 hanno raggiunto le 404.892 unità, scendono per la prima volta sotto la soglia dei quattrocento mila (399.431). Il quoziente di natalità si conferma 6,8 nati per mille abitanti (Tavola 3.5).

Il tasso di fecondità totale (TFT), ovvero il numero medio di figli per donna, scende ancora e passa da 1,27 nel 2019 a 1,24 figli in media per donna nel 2020. Il fenomeno, sul territorio, ricalca la situazione degli anni precedenti: Nord-est e Nord-ovest, con un TFT pari rispettivamente a 1,30 e 1,26, sono le ripartizioni con la fecondità più alta. Tali valori si contrappongono a quelli del Centro con un TFT pari a 1,17 e a quelli del Sud e Isole con, rispettivamente, 1,24 e 1,25 figli in media per donna (Tavola 3.6). Se si analizzano i dati per cittadinanza, si può notare come sia per le donne italiane sia per le straniere l'indicatore diminuisca e, nel 2020, si attesti rispettivamente su 1,17 e 1,89 figli in media per donna nel 2020 (da 1,18 e 1,99), con i valori più bassi nel Centro (1,11 per le italiane e 1,65 per le straniere). Nel contesto internazionale la fecondità nel 2020 ricalca la situazione dell'anno precedente: il TFT dell'Italia (pari a 1,24) è il terzo più basso dell'Ue28 dopo Malta (1,13) e Spagna (1,19); all'altro capo della classifica c'è ancora la Francia con 1,83 figli in media per donna (dato provvisorio) (Tavola 3.22 segue).

L'andamento delle curve di fecondità per età mette in evidenza come la diminuzione dell'intensità del fenomeno si affianchi alla posticipazione del calendario riproduttivo, che vede l'evento nascita verificarsi in età sempre più avanzate (Figura 3.1). L'età media delle madri al parto delle donne residenti in Italia, infatti, cresce ancora e arriva a 32,2 anni nel 2020 (32,7 per le italiane, 29,3 per le straniere).

Figura 3.1 Tassi di fecondità per età della madre - Confronti retrospettivi
Anni 1980, 1990, 2000, 2005, 2010, 2015, 2018, 2019 e 2020; nati per 1.000 donne (a)

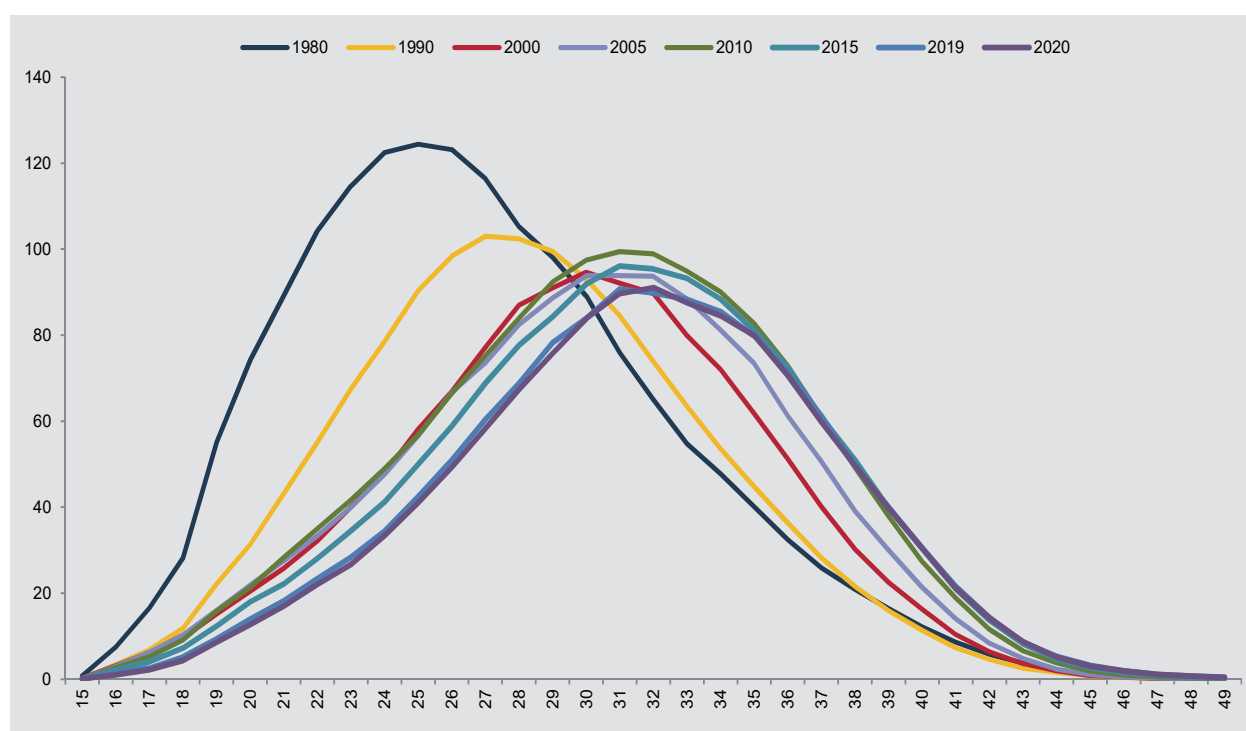

Fonte: Istat, Rilevazione sugli iscritti in anagrafe per nascita (R)
(a) I dati dal 2002 al 2018 sono riferiti alla popolazione ricostruita sulla base delle risultanze censuarie.

Mortalità e sopravvivenza. Nel 2021 i decessi calano di oltre 30 mila unità rispetto all'anno precedente, e si attestano su un valore pari a 709.035 (-4,2 per cento, Tavola 3.1).

Il quoziente di mortalità dal 12,5 per mille del 2020 scende a 12,0 nel 2021; la geografia, rispetto all'anno precedente, è invertita: il valore più alto si registra nelle Isole (12,4 per mille), seguite dal Centro (12,2 per mille). Nord-ovest, Nord-est e Sud presentano invece il più basso valore dell'indicatore, 11,9 per mille (Tavola 3.8). Dopo il calo registrato nel 2020, la speranza di vita alla nascita (vita media) torna a crescere nel 2021, attestandosi su 80,1 anni per i maschi e 84,7 per le femmine (Tavola 3.5 - dato stimato). A livello territoriale è il Nord-est la ripartizione con la speranza di vita più elevata (80,8 anni per i maschi e 85,3 anni per le femmine), mentre nelle Isole si registra la vita media più bassa (79,0 e 83,7 anni rispettivamente per maschi e femmine). Nell'Ue28 l'Italia, rispetto all'anno precedente, peggiora la sua posizione: nel 2020 si trova al sesto posto per quel che riguarda la speranza di vita alla nascita dei maschi (79,8 anni). L'Irlanda è invece il paese che presenta le condizioni migliori (80,8 anni). Per quanto riguarda le femmine, le condizioni più favorevoli si trovano in Francia (85,3) e Spagna (85,2), mentre l'Italia è anche in questo caso al sesto posto con un indicatore pari a 84,5 anni (Tavola 3.22 segue).

Mobilità. Le iscrizioni anagrafiche nel 2021 sono pari a 1.743.216 unità, in aumento rispetto all'anno precedente (1.624.254), e così pure per quanto riguarda le cancellazioni, che passano dalle 1.651.336 unità del 2020 alle 1.686.703 del 2021. Il saldo, dato dalla differenza tra iscrizioni e cancellazioni anagrafiche, è dunque positivo e pari a 56.513 unità (Tavola 3.1). Nel 2020 le migrazioni interne per trasferimento di residenza sono pari a 1.333.680 unità. I trasferimenti intra-ripartizionali, quelli cioè all'interno della stessa ripartizione, sono pari a 1.073.566, l'80,5 per cento del totale dei trasferimenti; quelli inter-ripartizionali, ovvero da una ripartizione all'altra, ammontano a 260.114, il 19,5 per cento del totale dei trasferimenti (Tavola 3.11).

Nel 2021, le iscrizioni dall'estero per trasferimento di residenza sono state 286.271 mentre i cancellati per l'estero sono risultati pari a 129.482 unità (Tavola 3.1). A livello territoriale la situazione rimane pressoché la stessa dell'anno precedente: il Nord è ancora la ripartizione con il maggior numero di iscrizioni dall'estero (il 30,7 per cento sul totale delle iscrizioni dall'estero). Scendendo ad un dettaglio regionale, emerge come quasi un'iscrizione dall'estero su cinque avvenga in Lombardia (19,3 per cento), mentre il secondo posto viene occupato dall'Emilia Romagna che, con il 9,1 per cento supera il Lazio (8,9 per cento). La Lombardia continua a detenere il primato anche per quanto riguarda le cancellazioni per l'estero (18,0 per cento), ancora seguita dal Veneto (10,4 per cento).

Flussi di stranieri. Nel 2021 i nuovi permessi di soggiorno rilasciati a cittadini non comunitari sono stati quasi 242 mila, più del doppio rispetto al 2020 (+127 per cento), anno in cui si è toccato il minimo storico degli ultimi dieci anni a causa delle misure poste in essere per arginare la diffusione del Covid-19 (in primis la lunga chiusura delle frontiere).

I motivi prevalenti dei nuovi ingressi sono il ricongiungimento con la famiglia (50,9 per cento) e i motivi di lavoro (21,1 per cento). Questi ultimi sono quelli che hanno fatto registrare il più forte incremento rispetto al 2020 (+394,5 per cento) a seguito del provvedimento di regolarizzazione emanato nel 2020 (art. 103 del D.L. 34/2020), tornando così a superare, come non accadeva più dal 2014, le richieste di asilo e protezione internazionale (12,8 per cento) (Tavola 3.13).

Nei nuovi flussi in ingresso si conferma una leggera prevalenza dei maschi – che rappresentano il 52,2 per cento dei nuovi flussi – rispetto alle femmine.

La maggior parte dei nuovi entrati proviene dai paesi europei non comunitari (66.067 ingressi, pari al 27,3 per cento), dall'Asia Meridionale (20,8 per cento) e dall'Africa Settentrionale (17,9 per cento).

Quasi il 60 per cento dei nuovi permessi è stato rilasciato a cittadini non comunitari con meno di trenta anni.

Considerando il complesso dei cittadini non comunitari regolarmente presenti in Italia al 1° gennaio 2022 (3.561.540), emerge come per circa il 66 per cento si tratti di soggiornanti di lungo periodo. La struttura di genere rimane complessivamente bilanciata (51 per cento di maschi vs 49 per cento di femmine), seppure con rilevanti squilibri all'interno delle diverse collettività (Tavola 3.14).

Struttura per età della popolazione. Nel corso degli anni il continuo aumento della sopravvivenza nelle età più avanzate e il costante calo della fecondità hanno reso l'Italia uno dei paesi più vecchi al mondo. La situazione è rappresentata graficamente dalla piramide delle età, caratterizzata da una base, corrispondente alle classi di età più giovani, particolarmente contratta e una punta, che rappresenta invece la popolazione alle età più anziane, allargata. La piramide rende anche evidente il vantaggio di cui godono le donne in termini di sopravvivenza, con i contingenti di popolazione femminile alle età avanzate più consistenti rispetto a quelli dei coetanei maschi (Figura 3.2).

Figura 3.2 Piramide dell'età della popolazione residente per età e sesso al 1° gennaio Anno 2022, valori percentuali (a)

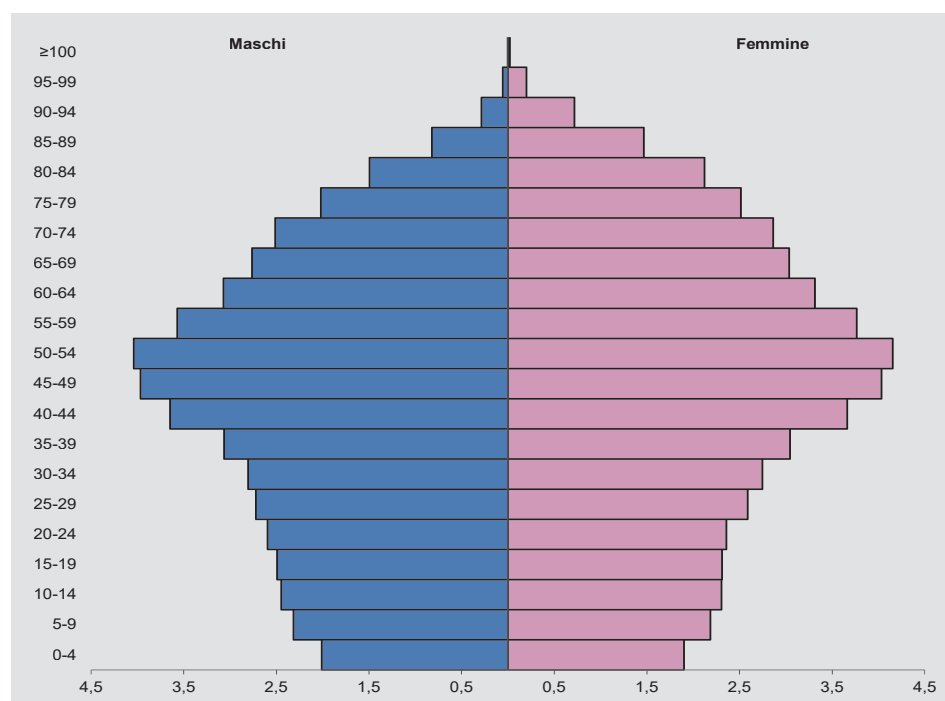

Fonte: Istat, Popolazione residente comunale per sesso, anno di nascita e stato civile (E)
(a) Dati stimati.

L'indice di vecchiaia, dato dal rapporto tra la popolazione di 65 anni e oltre e quella con meno di 15 anni, è l'indicatore che meglio sintetizza il grado di invecchiamento della popolazione; al 1° gennaio 2022 è pari al 187,9 per cento (dati stimati), ancora in crescita rispetto all'anno precedente (182,6 per cento) (Tavola 3.4).

È ancora il Centro, con 198,4 per cento, la ripartizione più anziana e si contrappone al Sud che, con un valore dell'indice di vecchiaia pari a 170,3 per cento, continua ad essere la ripartizione più giovane. A livello regionale la situazione rimane pressoché inalterata rispetto agli anni precedenti: agli estremi ci sono sempre Liguria (267,4 per cento) e Campania (143,8 per cento). Nel contesto internazionale, al 31 dicembre 2020 è ancora l'Italia il paese più vecchio (182,6 per cento), cui segue il Portogallo (167,0). È l'Austria il paese col minor numero di anziani per 100 giovani 62,3 - Tavola 3.22). L'età media della popolazione al 1° gennaio 2022 è pari a 46,2 anni (Tavola 3.4); la popolazione straniera residente in Italia, invece, presenta sempre una struttura per età molto più giovane, con un'età media pari a 35,6 anni. Oltre il 37 per cento dei cittadini stranieri ha un'età compresa tra i 18 ed i 39 anni, circa uno su cinque è minorenni (20,3 per cento) e la proporzione di anziani è molto contenuta (5,2 per cento) (Tavola 3.15).

Nuzialità e instabilità coniugale. Il 2020 segna un brusco calo del numero di matrimoni, in gran parte dovuto all'impossibilità di celebrare le cerimonie durante i mesi di *lockdown* a seguito della pandemia da Covid-19. I matrimoni celebrati scendono a 96.841, pari a 87.247 unità in meno rispetto all'anno precedente. Anche il quoziente di nuzialità scende, raggiungendo il valore più basso di sempre, 1,6 per mille (nell'anno precedente era pari a 3,1 per mille); ci si sposa più nelle isole (1,9 per mille) (Tavola 3.16). Nel 2020 quasi tre quarti dei matrimoni sono celebrati con rito civile (71,1 per cento). Come negli anni precedenti c'è grande disparità a livello territoriale: in tutte le ripartizioni oltre la metà dei matrimoni è celebrata con il rito civile, con una variabilità che va dal 79,4 per cento del Nord-ovest al 54,6 per cento delle Isole.

A livello internazionale l'Italia continua ad essere il paese con la nuzialità più bassa, seguita dal Portogallo (1,8 per mille) e da Irlanda e Spagna (1,9 per mille). All'estremo opposto, escludendo Cipro il cui dato si riferisce al 2019, si trova l'Ungheria, che, con un quoziente pari al 6,9 per mille, è il paese Ue28 in cui ci si sposa di più (Tavola 3.22 segue).

Le separazioni legali scendono, passando da 97.474 nel 2019 a 79.917 nel 2020; quelle consensuali, come negli anni precedenti, sono in netta prevalenza rispetto alle giudiziali, e rappresentano l'85,3 per cento del totale (Tavola 3.17). I divorzi hanno registrato un aumento marcato tra il 2015 e il 2016, oltre 16 mila eventi in un solo anno, a conferma dell'incremento consistente dovuto all'entrata in vigore a metà 2015 del "divorzio breve", che ha ridotto il periodo minimo che deve intercorrere tra il provvedimento di separazione e quello di divorzio. L'andamento in diminuzione avviatosi nel 2017 continua anche nel 2020: i divorzi arrivano a 66.662 unità, pari a 18.687 unità in meno rispetto al 2019.

Famiglie. Nel biennio 2020-2021 le famiglie in Italia, stabili rispetto al biennio precedente, sono 25 milioni e 600 mila (Tavola 3.18).

La tendenza alla semplificazione delle strutture familiari che ha interessato l'Italia negli

ultimi venti anni è ormai diventata una condizione strutturale: il numero di famiglie è progressivamente aumentato e a ciò è corrisposta una progressiva riduzione della dimensione familiare, con un aumento delle famiglie unipersonali e una contrazione di quelle numerose. L'ampiezza familiare media è attualmente di 2,3 componenti a fronte dei 2,6 componenti che costituivano la famiglia appena vent'anni fa, e le famiglie unipersonali, che oggi rappresentano un terzo del totale delle famiglie (il 33,2 per cento), sono cresciute di quasi 10 punti rispetto al periodo 2001-2002 (24,0 per cento). D'altra parte, anche le famiglie numerose – ovvero quelle con cinque o più componenti – che oggi rappresentano poco più del 5 per cento del totale, hanno mostrato un sensibile calo passando dal 7,1 per cento del biennio 2001-2002 all'attuale 5,1 per cento (Figure 3.3 e 3.4).

A livello territoriale, le famiglie presentano differenze importanti che tuttavia si stanno progressivamente riducendo nel corso del tempo per effetto delle tendenze in atto. La quota di famiglie unipersonali è più alta nelle regioni del Nord-ovest e del Centro (rispettivamente, il 35,5 e 35,9 per cento) e più bassa nelle Isole (31,2 per cento) e, soprattutto, al Sud (30,0 per cento) ma è proprio in questa ripartizione che si registra l'incremento maggiore delle famiglie monocomponente rispetto allo scorso biennio. All'opposto, la quota più alta di famiglie con almeno cinque componenti si registra al Sud (6,4 per cento del totale), ma è in diminuzione. Il numero medio di componenti resta, dunque, più alto nelle regioni meridionali (rispettivamente, 2,5 al Sud e 2,4 nelle Isole), ma la riduzione registrata negli anni ha riguardato in misura maggiore proprio queste ripartizioni (Figura 3.4).

Figura 3.3 Famiglie unipersonali e con 5 o più componenti
Medie 2000-2001, 2005-2006, 2010-2011, 2015-2016, 2020-2021 (a); per 100 famiglie

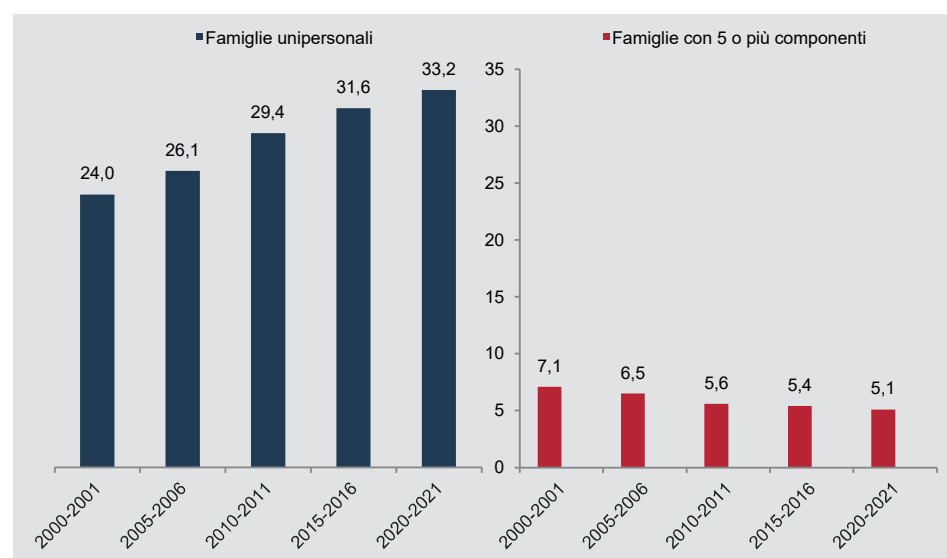

Fonte: Istat, Indagine multiscopo "Aspetti della vita quotidiana" (R)
(a) Fino al 2003 l'indagine è stata condotta nel mese di novembre. Nel 2004 l'indagine non è stata effettuata e a partire dal 2005 viene effettuata nel mese di febbraio. Gli indicatori relativi agli anni 2011-2014 sono stati aggiornati in conseguenza del ricalcolo della popolazione in base ai dati del censimento 2011.

Figura 3.4 Numero medio di componenti della famiglia per ripartizione geografica
Medie 2000-2001, 2005-2006, 2010-2011, 2015-2016, 2020-2021 (a)

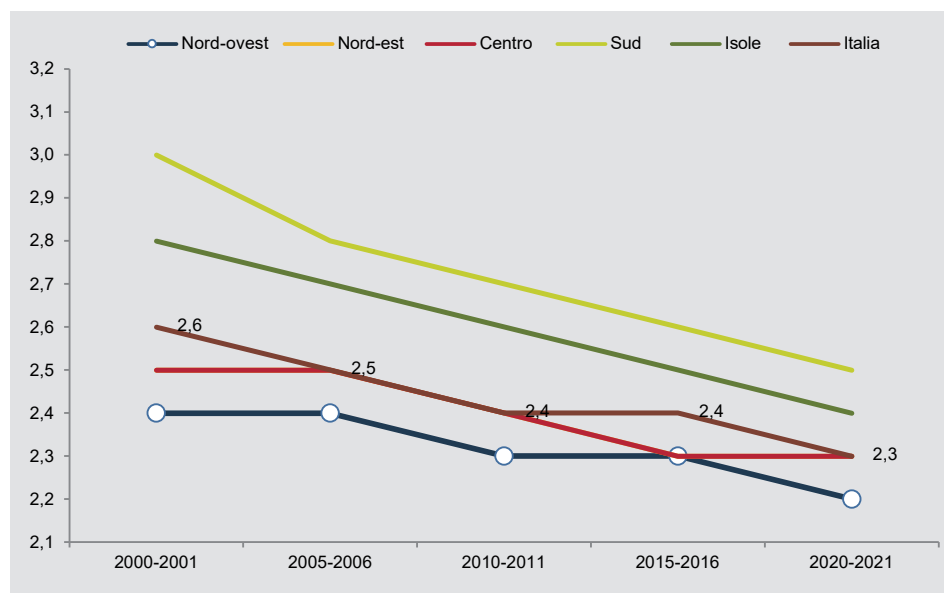

Fonte: Istat, Indagine multiscopo "Aspetti della vita quotidiana" (R)
(a) Fino al 2003 l'indagine è stata condotta nel mese di novembre. Nel 2004 l'indagine non è stata effettuata e a partire dal 2005 viene effettuata nel mese di febbraio. Gli indicatori relativi agli anni 2011-2014 sono stati aggiornati in conseguenza del ricalcolo della popolazione in base ai dati del censimento 2011.

La gran parte delle famiglie, il 63,1 per cento, è formata da un unico nucleo familiare. Si tratta soprattutto di coppie con figli (il 32,5 per cento del totale delle famiglie), che per lungo tempo hanno rappresentato la tipologia familiare prevalente e che negli ultimi anni sono state raggiunte e superate dalle famiglie unipersonali, e di coppie senza figli (il 19,9 per cento). Una famiglia su dieci è formata da un nucleo monogenitore, si tratta prevalentemente di madri sole (8,6 per cento) e solo nel 2,1 per cento di casi di nuclei composti da padre e figli.

Le famiglie senza nucleo rappresentano complessivamente il 35,6 per cento del totale e sono costituite per la quasi totalità da persone che vivono da sole (il 33,2 per cento del totale delle famiglie) e per il 2,4 per cento da persone conviventi tra cui non sussistono legami di coppia o di tipo genitore-figlio. Le famiglie composte di due o più nuclei restano una tipologia residuale, stabile al 1,3 per cento del totale delle famiglie (Tavola 3.19).

Dal punto di vista territoriale, l'incidenza massima di famiglie formate da una coppia con figli si registra al Sud e nelle Isole (rispettivamente, 37,5 e 35,9 per cento), la più bassa nelle regioni del Centro (29,7 per cento), ripartizione in cui è più visibile la riduzione di questa tipologia familiare rispetto al biennio scorso. Nelle regioni del Nord c'è una maggiore concentrazione di coppie senza figli (rispettivamente, il 23,0 per cento nel Nord-est e il 21,8 per cento nel Nord-ovest) mentre nel Centro, sono più diffuse le famiglie unipersonali (35,9 per cento).

La composizione delle famiglie può essere analizzata anche osservando il ruolo che occupano in famiglia i singoli componenti. Una persona su tre riveste il ruolo di genitore nell'ambito di famiglie formate da un solo nucleo: il 27,9 per cento vive con il partner

e i figli, il 4,6 per cento in nuclei monogenitori. I figli celibi e nubili che vivono nella famiglia di origine, senza componenti aggiunti, sono invece il 29,4 per cento del totale, il 23,1 per cento vive con entrambi i genitori, il 6,3 per cento con un genitore solo. Vive col proprio partner, senza figli e senza componenti aggiunti, il 17,5 per cento del totale delle persone che vivono in famiglia; vive da solo il 14,2 per cento. Residuale la quota di persone che vive in famiglie con due o più nuclei (3,1 per cento), in altre famiglie senza nucleo (2,2 per cento) o come membri isolati di un nucleo (1,1 per cento - Tavola 3.20). Il ruolo che rivestono gli individui nella famiglia varia nelle diverse fasi del ciclo di vita. Fino ai 17 anni, quasi tutti i giovani vivono in famiglia come figli: l'82,4 per cento vive con entrambi i genitori e il 13,0 per cento con uno solo.

Tra i 18 e i 34 anni poco meno del 30 per cento delle persone ha lasciato la famiglia di origine e vive con il proprio partner, con i figli (13,1 per cento) o senza (7,0 per cento), oppure da solo (6,9 per cento). Nelle età centrali prevale il ruolo di genitore, il 56,1 per cento delle persone tra i 35 e i 54 anni vive con partner e figli, il 6,5 per cento in nuclei monogenitori; vive da solo il 12,5 per cento delle persone di questa fascia di età e il 10,3 per cento vive con il partner ma senza figli. Tra i 55 e i 64 anni, il 43,2 per cento vive in coppia con i figli e uno su quattro vive solo con il proprio partner (il 24,8 per cento). Dai 65 anni in poi la condizione prevalente è quella di partner all'interno di una coppia senza figli (41,8 per cento) ed è massima la quota di persone sole (30,5 per cento - Figura 3.5).

Figura 3.5 Persone per contesto familiare e classe di età
Media 2020-2021, per 100 persone della stessa classe di età

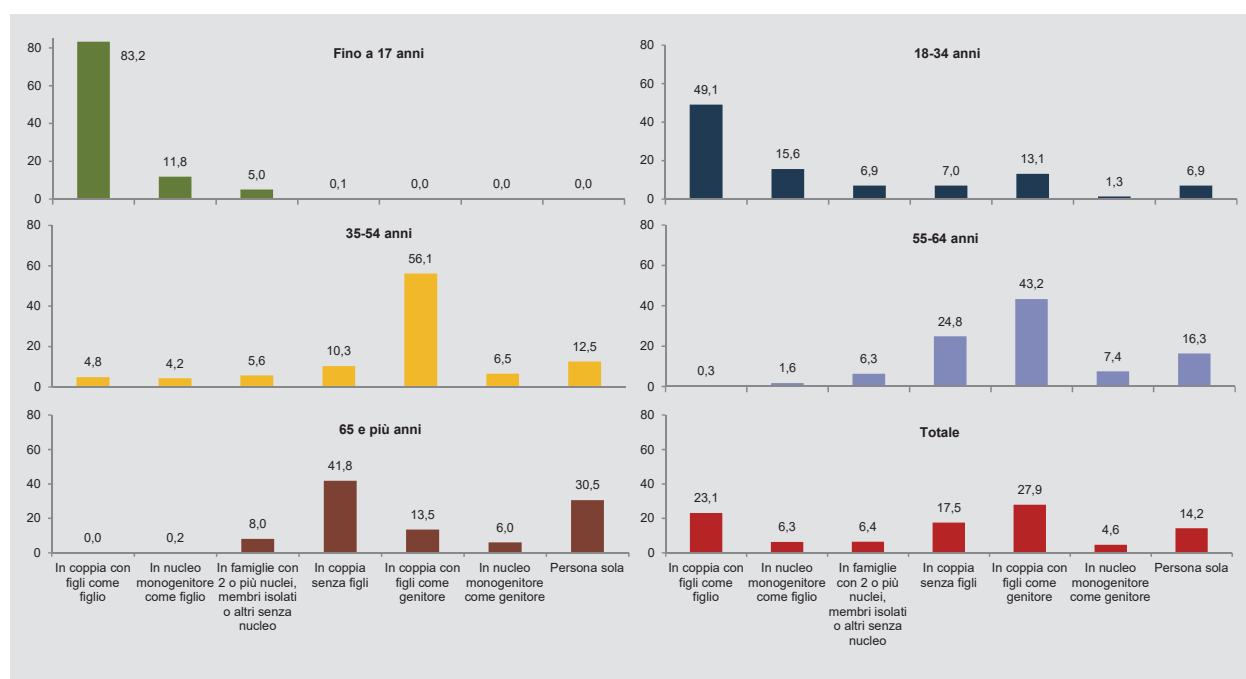

Fonte: Istat, Indagine multiscopo "Aspetti della vita quotidiana" (R)

APPROFONDIMENTI

Istat, Demografia in cifre, Sistema informativo - <http://demo.istat.it/>

Istat, Bilancio demografico, Archivio dei comunicati stampa - <http://www.istat.it/it/archivio/bilancio+demografico>

Istat, Popolazione residente, Archivio dei comunicati stampa - <http://www.istat.it/it/archivio/popolazione+residente>

Istat, Natalità e fecondità, Archivio dei comunicati stampa - <http://www.istat.it/it/archivio/nascite>

Istat, Iscrizioni e cancellazioni anagrafiche della popolazione residente - anno 2020, Comunicato stampa, 1 febbraio 2022, Comunicato stampa, 20 gennaio 2021 - <https://www.istat.it/it/archivio/265909>

Istat, Nuzialità, Archivio dei comunicati stampa - <http://www.istat.it/it/archivio/nuzialità>

Istat, Immigrati e nuovi cittadini, Sistema informativo - <http://www.istat.it/it/immigrati>

Istat, Cittadini non comunitari in Italia - anni 2020-2021, Statistica report, 22 ottobre 2021 - <https://www.istat.it/it/archivio/262806>

Istat, Giovani, Sistema informativo #GIOVANI - <http://www4.istat.it/it/giovani>

Istat, Anziani, Sistema informativo #ANZIANI - <http://www4.istat.it/it/anziani>

Istat, Rapporto annuale. La situazione del Paese - <https://www.istat.it/it/archivio/rapporto+annuale>

Istat, Decessi e cause di morte: cosa produce l'Istat - <https://www.istat.it/it/archivio/240401>

Istat-Iss, Salute e sanità - <https://www.istat.it/it/salute-e-sanita>

GLOSSARIO

| | |
|---|---|
| Cittadini non comunitari regolarmente soggiornanti | Sono tutti gli stranieri non comunitari in possesso di valido documento di soggiorno (permesso di soggiorno con scadenza o carta di lungo periodo) e gli iscritti sul permesso di un familiare. |
| Coppia | Costituisce un tipo di nucleo familiare, insieme a madre con figli e padre con figli. Una coppia può essere senza figli o con figli mai sposati, coniugata o non coniugata. |
| Età media | La media delle età ponderata con l'ammontare della popolazione in ciascuna classe di età. |
| Famiglia | Insieme di persone legate da vincoli di matrimonio, parentela, affinità, adozione, tutela, o da vincoli affettivi, coabitanti e aventi dimora abituale nello stesso comune. Una famiglia può essere costituita anche da una sola persona. L'assente temporaneo non cessa di appartenere alla propria famiglia sia che si trovi presso altro alloggio (o convivenza) dello stesso comune sia che si trovi in un altro comune italiano o all'estero. |
| Indice di dipendenza strutturale | Il rapporto percentuale tra la popolazione in età non attiva (0-14 anni e 65 anni e oltre) e la popolazione in età attiva (15-64 anni). |
| Indice di dipendenza strutturale degli anziani | Il rapporto percentuale tra la popolazione di 65 anni e oltre e la popolazione in età attiva (15-64 anni). |
| Indice di vecchiaia | Rapporto percentuale tra la popolazione di 65 anni e oltre e la popolazione di età 0-14 anni. |
| Nato morto | Il decesso fetale che si verifica a partire dal 180° giorno di durata della gestazione. |
| Nato vivo | Il prodotto del concepimento che, una volta espulso o completamente estratto dal corpo materno, indipendentemente dalla durata della gestazione, respiri o manifesti altro segno di vita. |
| Nucleo familiare | È definito come l'insieme delle persone che formano una relazione di coppia o di tipo genitore-figlio. Si intende la coppia coniugata o convivente, senza figli o con figli mai sposati, o anche un solo genitore assieme a uno o più figli mai sposati. Il concetto di nucleo familiare è normalmente più restrittivo rispetto a quello di famiglia; infatti nell'ambito di una famiglia possono esistere uno o più nuclei familiari. Può non esservene nessuno come è nel caso ad esempio delle famiglie unipersonali. Una famiglia può essere composta da più nuclei, ma può anche essere costituita da un nucleo e da uno o più membri isolati (altre persone residenti aggregate). |
| Numero medio di componenti per famiglia | Quantità calcolata dividendo il totale dei residenti in famiglia per il numero delle famiglie. |
| Permesso di soggiorno | È il documento richiesto dagli stranieri non comunitari e dagli apolidi che intendono soggiornare per più di tre mesi sul territorio dello Stato italiano alle condizioni e nei limiti previsti dalla normativa vigente. |
| Permesso di soggiorno di lungo periodo | Si tratta di permesso di soggiorno a tempo indeterminato e può essere richiesto solo da chi possiede un permesso di soggiorno da almeno 5 anni e alcune condizioni socio-economiche e familiari previste per la concessione. |
| Popolazione residente | È costituita dalle persone aventi dimora abituale nel comune, anche se alla data considerata sono assenti perché temporaneamente presenti in altro comune italiano o all'estero. |

| | |
|--|---|
| Probabilità di morte all'età x | Il rischio che una persona ha di morire tra il compimento dello x-esimo compleanno e il compimento del successivo. |
| Quoziente di mortalità | Il rapporto tra il numero dei decessi nell'anno e l'ammontare medio della popolazione residente (per mille). |
| Quoziente di mortalità infantile | Il rapporto tra il numero di decessi avvenuti nel primo anno di vita e il numero di nati vivi (per mille). |
| Quoziente di natalità | Il rapporto tra il numero di nati vivi dell'anno e l'ammontare medio della popolazione residente (per mille). |
| Quoziente di nuzialità | Il rapporto tra il numero di matrimoni celebrati nell'anno e l'ammontare medio della popolazione residente (per mille). |
| Sopravvivenzi (lx) | Una delle funzioni biometriche calcolate nell'ambito delle tavole di mortalità; nello specifico, sono coloro che, provenienti dalla generazione iniziale fittizia di 1.000 nati, sopravvivono ai vari compleanni. |
| Speranza di vita all'età x | Il numero medio di anni che restano da vivere ai sopravvivenzi all'età x. |
| Speranza di vita alla nascita | Vedi Vita media. |
| Tasso di crescita naturale | Differenza tra il quoziente di natalità e il quoziente di mortalità. |
| Tasso di fecondità totale (numero medio di figli per donna) | Esprime in un dato anno di calendario il numero medio di figli per donna. È dato dalla somma dei quozienti specifici di fecondità calcolati rapportando, per ogni età feconda (15-49 anni), il numero di nati vivi all'ammontare medio annuo della popolazione femminile. |
| Tasso migratorio | Il rapporto tra il saldo migratorio e l'ammontare medio annuo della popolazione residente. |
| Vita media | Il numero medio di anni che sono da vivere per un neonato. |

Tavola 3.1 Bilancio demografico della popolazione residente per regione
Anno 2021 (a)

| ANNI REGIONI | Popolazione residente al 1° gennaio | Movimento naturale | | | Movimento migratorio | | | | | | Popolazione residente al 31 dicembre | |
|---------------------------------|---|--------------------|----------------|--------------------------------------|---------------------------|----------------|----------------------------|----------------------------|-----------------|----------------------------|---|---|
| | | Nati vivi | Morti | Saldo tra nati vivi e morti | Iscritti | | | Cancellati | | | | Saldo tra iscritti e cancel- lati |
| | | | | | Da altri comuni (b) | Dall'estero | Per altri motivi (c) | Per altri comuni (b) | Per l'estero | Per altri motivi (c) | | |
| 2017 | 60.589.445 | 458.151 | 649.061 | -190.910 | 1.334.425 | 343.440 | 99.549 | 1.353.386 | 155.110 | 183.480 | 85.438 | 60.483.973 |
| 2018 | 60.483.973 | 439.747 | 633.133 | -193.386 | 1.359.955 | 332.324 | 102.8210 | 1.378.835 | 156.960 | 190.346 | 68.959 | 59.816.673 |
| 2019 | 59.816.673 | 420.084 | 634.417 | -214.333 | 1.485.297 | 332.778 | 66.941 | 1.485.297 | 179.505 | 199.755 | 20.459 | 59.641.488 |
| 2020 | 59.641.488 | 404.892 | 740.317 | -335.425 | 1.333.680 | 247.526 | 43.048 | 1.333.680 | 159.884 | 157.772 | -27.082 | 59.236.213 |
| 2021 - PER REGIONE | | | | | | | | | | | | |
| Piemonte | 4.274.945 | 26.632 | 56.683 | -30.051 | 126.235 | 22.773 | 2.603 | 123.590 | 10.754 | 9.882 | 7.385 | 4.252.279 |
| V. d'Aosta/ V. d'Aoste | 124.089 | 744 | 1.533 | -789 | 4.505 | 534 | 102 | 4.423 | 391 | 290 | 37 | 123.337 |
| Liguria | 1.518.495 | 8.543 | 22.699 | -14.156 | 39.441 | 9.324 | 656 | 36.998 | 3.132 | 6.192 | 3.099 | 1.507.438 |
| Lombardia | 9.981.554 | 68.836 | 108.437 | -39.601 | 323.155 | 55.383 | 6.666 | 309.276 | 26.128 | 26.707 | 23.093 | 9.965.046 |
| Trentino-Alto Adige/Südtirol | 1.077.078 | 9.361 | 10.555 | -1.194 | 29.115 | 6.210 | 404 | 27.235 | 4.108 | 2.338 | 2.048 | 1.077.932 |
| <i>Bolzano/Bozen</i> | <i>534912</i> | <i>5.176</i> | <i>5.053</i> | <i>123</i> | <i>13.608</i> | <i>3.388</i> | <i>182</i> | <i>12.996</i> | <i>2.550</i> | <i>893</i> | <i>739</i> | <i>535.774</i> |
| <i>Trento</i> | <i>542166</i> | <i>4.185</i> | <i>5.502</i> | <i>-1.317</i> | <i>15.507</i> | <i>2.822</i> | <i>222</i> | <i>14.239</i> | <i>1.558</i> | <i>1.445</i> | <i>1.309</i> | <i>542.158</i> |
| Veneto | 4.869.830 | 32.771 | 54.088 | -21.317 | 139.364 | 25.263 | 2.771 | 132.779 | 15.114 | 13.385 | 6.120 | 4.854.633 |
| Friuli-Venezia Giulia | 1.201.510 | 7.281 | 16.930 | -9.649 | 34.368 | 8.261 | 502 | 31.328 | 3.604 | 2.765 | 5.434 | 1.197.295 |
| Emilia- Romagna | 4.438.937 | 29.782 | 55.609 | -25.827 | 127.182 | 26.059 | 3.056 | 114.367 | 11.239 | 11.985 | 18.706 | 4.431.816 |
| Toscana | 3.692.865 | 22.546 | 47.754 | -25.208 | 94.995 | 21.918 | 4.338 | 91.000 | 8.709 | 12.914 | 8.628 | 3.676.285 |
| Umbria | 865.452 | 5.231 | 11.581 | -6.350 | 17.034 | 4.426 | 471 | 16.662 | 1.956 | 2.843 | 470 | 859.572 |
| Marche | 1.498.236 | 9.232 | 19.910 | -10.678 | 33.136 | 8.816 | 474 | 31.952 | 4.268 | 3.975 | 2.231 | 1.489.789 |
| Lazio | 5.730.399 | 36.994 | 63.779 | -26.785 | 104.547 | 25.609 | 12.146 | 104.158 | 6.634 | 19.934 | 11.576 | 5.715.190 |
| Abruzzo | 1.281.012 | 8.281 | 16.657 | -8.376 | 28.265 | 6.587 | 1.228 | 28.372 | 3.260 | 3.424 | 1.024 | 1.273.660 |
| Molise | 294.294 | 1.684 | 4.465 | -2.781 | 5.339 | 1.608 | 124 | 6.471 | 639 | 705 | -744 | 290.769 |
| Campania | 5.624.260 | 43.276 | 61.748 | -18.472 | 110.984 | 15.497 | 3.100 | 128.650 | 7.427 | 8.611 | -15.107 | 5.590.681 |
| Puglia | 3.933.777 | 26.354 | 47.190 | -20.836 | 52.496 | 14.236 | 1.481 | 59.397 | 5.143 | 4.448 | -775 | 3.912.166 |
| Basilicata | 545.130 | 3.316 | 7.008 | -3.692 | 5.814 | 2.582 | 279 | 8.415 | 881 | 818 | -1.439 | 539.999 |
| Calabria | 1.860.601 | 13.172 | 23.111 | -9.939 | 27.477 | 8.846 | 871 | 35.705 | 4.284 | 3.281 | -6.076 | 1.844.586 |
| Sicilia | 4.833.705 | 37.176 | 60.513 | -23.337 | 78.332 | 17.819 | 3.045 | 90.610 | 8.974 | 8.512 | -8.900 | 4.801.468 |
| Sardegna | 1.590.044 | 8.219 | 18.785 | -10.566 | 30.618 | 4.520 | 226 | 31.014 | 2.837 | 1.810 | -297 | 1.579.181 |
| Nord-ovest | 15.899.083 | 104.755 | 189.352 | -84.597 | 493.336 | 88.014 | 10.027 | 474.287 | 40.405 | 43.071 | 33.614 | 15.848.100 |
| Nord-est | 11.587.355 | 79.195 | 137.182 | -57.987 | 330.029 | 65.793 | 6.733 | 305.709 | 34.065 | 30.473 | 32.308 | 11.561.676 |
| Centro | 11.786.952 | 74.003 | 143.024 | -69.021 | 249.712 | 60.769 | 17.429 | 243.772 | 21.567 | 39.666 | 22.905 | 11.740.836 |
| Sud | 13.539.074 | 96.083 | 160.179 | -64.096 | 230.375 | 49.356 | 7.083 | 267.010 | 21.634 | 21.287 | -23.117 | 13.451.861 |
| Isole | 6.423.749 | 45.395 | 79.298 | -33.903 | 108.950 | 22.339 | 3.271 | 121.624 | 11.811 | 10.322 | -9.197 | 6.380.649 |
| ITALIA | 59.236.213 | 399.431 | 709.035 | -309.604 | 1.412.402 | 286.271 | 44.543 | 1.412.402 | 129.482 | 144.819 | 56.513 | 58.983.122 |

Fonte: Istat, Movimento e calcolo della popolazione residente annuale (R)

- (a) A partire dai dati del 2018 il bilancio della popolazione residente tiene conto dei risultati del Censimento permanente della popolazione. Inoltre, a partire dai dati del 2019 sono state introdotte innovazioni tecnologiche e metodologiche finalizzate alla produzione dei dati del bilancio demografico sulla base dei micro-dati di flusso della dinamica demografica. L'adozione della nuova metodologia introduce un break nelle serie storiche e può comportare delle lievi differenze nei livelli dei flussi rispetto alle serie storiche precedenti. I dati del 2020 vengono diffusi come provvisori. Il dato definitivo sarà rilasciato a completamento delle operazioni di riallineamento statistico con le risultanze dell'edizione 2020 del censimento permanente della popolazione e delle abitazioni.
- (b) Il motivo per cui il numero di iscritti e cancellati da/per altri comuni non coincide, a livello nazionale, è da imputare allo sfasamento temporale tra data di cancellazione di una persona dal comune di emigrazione e data di iscrizione della stessa presso il comune di immigrazione.
- (c) Pratiche anagrafiche di sola iscrizione o cancellazione conseguenti a verifiche post censuarie (sostanzialmente iscrizioni di persone non censite e cancellazioni di persone censite per errore) o ad accertamenti anagrafici correnti (principalmente cancellazioni di persone irreperibili).
- (d) Per gli anni 2018-2020 nel conteggio della popolazione al 31 dicembre sono compresi gli aggiustamenti statistici da nuova metodologia di calcolo e censuari.

Tavola 3.2 Popolazione residente per sesso ed età al 1° gennaio (a)
Anno 2022

| ETÀ | Maschi | Femmine | Maschi e femmine | Variazioni % rispetto all'anno precedente | ETÀ | Maschi | Femmine | Maschi e femmine | Variazioni % rispetto all'anno precedente |
|--------------|------------------|------------------|------------------|---|---------------|-------------------|-------------------|-------------------|---|
| 0 | 205.956 | 195.565 | 401.521 | -0,8 | 53 | 472.105 | 486.657 | 958.762 | -0,7 |
| 1 | 209.010 | 196.942 | 405.952 | -4,1 | 54 | 472.403 | 489.308 | 961.711 | -1,2 |
| 2 | 217.601 | 206.728 | 424.329 | -4,3 | 50-54 | 2.358.358 | 2.425.567 | 4.783.925 | -0,7 |
| 3 | 228.814 | 215.845 | 444.659 | -4,2 | 55 | 476.941 | 492.023 | 968.964 | -0,1 |
| 4 | 239.357 | 225.868 | 465.225 | -3,2 | 56 | 474.679 | 490.914 | 965.593 | -1,6 |
| 0-4 | 1.100.738 | 1.040.948 | 2.141.686 | -3,4 | 57 | 479.174 | 497.276 | 976.450 | 6,2 |
| 5 | 247.207 | 234.209 | 481.416 | -2,4 | 58 | 446.136 | 468.606 | 914.742 | 3,2 |
| 6 | 254.015 | 240.016 | 494.031 | -1,4 | 59 | 428.254 | 453.153 | 881.407 | 1,7 |
| 7 | 258.130 | 243.600 | 501.730 | -1,7 | 55-59 | 2.305.184 | 2.401.972 | 4.707.156 | 1,8 |
| 8 | 262.991 | 248.179 | 511.170 | -3,9 | 60 | 417.342 | 444.339 | 861.681 | 2,8 |
| 9 | 274.099 | 258.710 | 532.809 | -1,6 | 61 | 402.523 | 430.065 | 832.588 | 2,1 |
| 5-9 | 1.296.442 | 1.224.714 | 2.521.156 | -2,2 | 62 | 390.635 | 418.890 | 809.525 | 4,2 |
| 10 | 279.094 | 263.036 | 542.130 | -2,7 | 63 | 370.199 | 400.713 | 770.912 | 0,6 |
| 11 | 287.640 | 270.262 | 557.902 | -1,5 | 64 | 364.016 | 396.035 | 760.051 | 1,5 |
| 12 | 292.126 | 274.866 | 566.992 | -1,1 | 60-64 | 1.944.715 | 2.090.042 | 4.034.757 | 2,2 |
| 13 | 295.119 | 278.796 | 573.915 | 0,3 | 65 | 354.914 | 387.428 | 742.342 | 1,3 |
| 14 | 295.350 | 277.536 | 572.886 | -0,1 | 66 | 345.641 | 379.974 | 725.615 | 0,9 |
| 10-14 | 1.449.329 | 1.364.496 | 2.813.825 | -1,0 | 67 | 337.550 | 373.995 | 711.545 | 4,2 |
| 15 | 296.500 | 277.830 | 574.330 | 0,7 | 68 | 320.409 | 354.182 | 674.591 | 0,3 |
| 16 | 295.402 | 276.217 | 571.619 | -0,5 | 69 | 313.929 | 349.985 | 663.914 | -0,5 |
| 17 | 297.255 | 279.415 | 576.670 | 1,2 | 65-69 | 1.672.443 | 1.845.564 | 3.518.007 | 1,3 |
| 18 | 295.362 | 276.632 | 571.994 | 1,0 | 70 | 309.779 | 347.584 | 657.363 | -4,2 |
| 19 | 294.214 | 274.758 | 568.972 | -1,3 | 71 | 317.379 | 358.115 | 675.494 | -1,4 |
| 15-19 | 1.478.733 | 1.384.852 | 2.863.585 | 0,2 | 72 | 315.137 | 357.957 | 673.094 | -5,0 |
| 20 | 300.861 | 278.645 | 579.506 | -2,3 | 73 | 322.978 | 371.690 | 694.668 | 1,4 |
| 21 | 311.295 | 284.888 | 596.183 | 1,4 | 74 | 310.300 | 359.859 | 670.159 | -0,9 |
| 22 | 309.689 | 281.861 | 591.550 | -0,4 | 70-74 | 1.575.573 | 1.795.205 | 3.370.778 | -2,0 |
| 23 | 314.306 | 283.085 | 597.391 | 1,1 | 75 | 302.619 | 357.374 | 659.993 | 28,3 |
| 24 | 310.963 | 283.916 | 594.879 | 0,5 | 76 | 227.340 | 273.168 | 500.508 | -3,9 |
| 20-24 | 1.547.114 | 1.412.395 | 2.959.509 | 0,1 | 77 | 227.475 | 278.304 | 505.779 | -2,0 |
| 25 | 310.347 | 285.615 | 595.962 | 1,2 | 78 | 220.948 | 278.099 | 499.047 | -0,6 |
| 26 | 307.985 | 285.385 | 593.370 | -0,1 | 79 | 211.925 | 271.905 | 483.830 | -2,0 |
| 27 | 308.460 | 289.768 | 598.228 | -1,0 | 75-79 | 1.190.307 | 1.458.850 | 2.649.157 | 4,0 |
| 28 | 311.932 | 295.898 | 607.830 | -3,5 | 80 | 204.507 | 268.956 | 473.463 | -10,3 |
| 29 | 324.292 | 308.477 | 632.769 | 0,8 | 81 | 213.922 | 289.181 | 503.103 | 0,1 |
| 25-29 | 1.563.016 | 1.465.143 | 3.028.159 | -0,6 | 82 | 200.627 | 276.056 | 476.683 | 1,7 |
| 30 | 321.588 | 308.897 | 630.485 | -1,6 | 83 | 181.942 | 259.684 | 441.626 | 6,9 |
| 31 | 328.275 | 314.731 | 643.006 | 0,5 | 84 | 155.540 | 230.267 | 385.807 | 5,4 |
| 32 | 324.855 | 316.448 | 641.303 | -2,2 | 80-84 | 956.538 | 1.324.144 | 2.280.682 | 0,1 |
| 33 | 332.722 | 324.109 | 656.831 | 2,0 | 85 | 132.167 | 205.716 | 337.883 | -3,4 |
| 34 | 325.507 | 319.336 | 644.843 | -0,3 | 86 | 122.063 | 197.328 | 319.391 | 1,8 |
| 30-34 | 1.632.947 | 1.583.521 | 3.216.468 | -0,3 | 87 | 104.522 | 178.692 | 283.214 | 2,1 |
| 35 | 326.485 | 321.463 | 647.948 | -2,9 | 88 | 88.635 | 158.735 | 247.370 | 2,2 |
| 36 | 335.674 | 332.622 | 668.296 | -1,9 | 89 | 72.510 | 139.806 | 212.316 | -0,4 |
| 37 | 342.252 | 339.451 | 681.703 | -1,7 | 85-89 | 519.897 | 880.277 | 1.400.174 | 0,3 |
| 38 | 348.459 | 345.348 | 693.807 | -3,4 | 90 | 60.315 | 123.165 | 183.480 | -4,2 |
| 39 | 359.585 | 358.567 | 718.152 | -0,7 | 91 | 50.226 | 111.509 | 161.735 | 8,9 |
| 35-39 | 1.712.455 | 1.697.451 | 3.409.906 | -2,1 | 92 | 36.589 | 87.043 | 123.632 | 2,9 |
| 40 | 361.161 | 361.843 | 723.004 | -2,5 | 93 | 27.214 | 70.722 | 97.936 | 1,7 |
| 41 | 371.633 | 369.465 | 741.098 | -3,0 | 94 | 20.225 | 56.290 | 76.515 | 4,5 |
| 42 | 380.744 | 383.020 | 763.764 | -5,1 | 90-94 | 194.569 | 448.729 | 643.298 | 2,2 |
| 43 | 401.396 | 402.977 | 804.373 | -3,2 | 95 | 14.058 | 43.081 | 57.139 | 4,2 |
| 44 | 412.990 | 417.070 | 830.060 | -4,2 | 96 | 9.520 | 32.189 | 41.709 | 3,5 |
| 40-44 | 1.927.924 | 1.934.375 | 3.862.299 | -3,6 | 97 | 6.491 | 23.479 | 29.970 | 3,3 |
| 45 | 430.345 | 435.212 | 865.557 | -4,7 | 98 | 4.333 | 16.809 | 21.142 | 5,1 |
| 46 | 450.363 | 456.058 | 906.421 | -4,0 | 99 | 2.732 | 11.412 | 14.144 | 3,7 |
| 47 | 467.872 | 474.197 | 942.069 | 0,4 | 95-99 | 37.134 | 126.970 | 164.104 | 3,9 |
| 48 | 463.506 | 472.412 | 935.918 | -1,1 | 100 e oltre | 3.390 | 16.769 | 20.159 | 17,4 |
| 49 | 468.525 | 475.842 | 944.367 | -1,2 | | | | | |
| 45-49 | 2.280.611 | 2.313.721 | 4.594.332 | -2,1 | 0-19 | 5.325.242 | 5.015.010 | 10.340.252 | -1,5 |
| 50 | 470.687 | 482.198 | 952.885 | 0,7 | 20-64 | 17.272.324 | 17.324.187 | 34.596.511 | -0,6 |
| 51 | 466.037 | 477.141 | 943.178 | -2,8 | 65 e più | 6.149.851 | 7.896.508 | 14.046.359 | 0,8 |
| 52 | 477.126 | 490.263 | 967.389 | 0,5 | TOTALE | 28.747.417 | 30.235.705 | 58.983.122 | -0,4 |

Fonte: Istat, Popolazione residente comunale per sesso, anno di nascita e stato civile (E)
(a) Dati stimati.

Tavola 3.3 Popolazione straniera residente per area geografica di cittadinanza e regione al 1° gennaio
Anno 2021 (a)

| ANNI REGIONI | Unione europea (b) | Europa centro orientale (extra Ue) | Altri paesi europei | Africa settentrionale | Altri paesi africani | Asia orientale | Altri paesi asiatici | America settentrionale | America centro-meridionale | Oceania | Apolidi | Totale |
|---------------------------------|--------------------|------------------------------------|---------------------|-----------------------|----------------------|----------------|----------------------|------------------------|----------------------------|--------------|------------|------------------|
| 2017 | 1.537.223 | 1.059.995 | 10.450 | 652.497 | 394.757 | 471.326 | 548.388 | 16.731 | 352.824 | 2.122 | 715 | 5.047.028 |
| 2018 | 1.562.147 | 1.047.614 | 10.496 | 654.585 | 441.504 | 482.109 | 571.729 | 17.157 | 354.197 | 2.170 | 732 | 5.144.440 |
| 2019 | 1.500.704 | 998.770 | 10.134 | 639.994 | 451.652 | 464.557 | 565.096 | 17.082 | 345.466 | 2.120 | 583 | 4.996.158 |
| 2020 | 1.504.521 | 985.703 | 10.106 | 659.317 | 447.896 | 470.233 | 590.090 | 17.563 | 351.457 | 2.213 | 538 | 5.039.637 |
| 2021 - PER REGIONE | | | | | | | | | | | | |
| VALORI ASSOLUTI | | | | | | | | | | | | |
| Piemonte | 151.954 | 72.899 | 3.287 | 68.124 | 37.784 | 28.804 | 23.054 | 1.010 | 30.185 | 133 | 45 | 417.279 |
| V. d'Aosta/V. d'Aoste | 3.056 | 1.383 | 161 | 1.960 | 484 | 396 | 295 | 36 | 620 | 4 | 0 | 8.395 |
| Liguria | 29.556 | 33.942 | 1.911 | 21.936 | 10.676 | 8.028 | 13.233 | 514 | 29.981 | 74 | 11 | 149.862 |
| Lombardia | 224.434 | 202.584 | 8.826 | 209.100 | 95.203 | 140.686 | 164.851 | 3.560 | 141.142 | 425 | 78 | 1.190.889 |
| Trentino-Alto Adige/Südtirol | 34.759 | 31.116 | 707 | 10.386 | 5.766 | 3.513 | 14.161 | 239 | 5.063 | 40 | 9 | 105.759 |
| Bolzano/Bozen | 19.605 | 16.167 | 419 | 4.897 | 2.628 | 1.687 | 8.667 | 115 | 2.283 | 22 | 4 | 56.494 |
| Trento | 15.154 | 14.949 | 288 | 5.489 | 3.138 | 1.826 | 5.494 | 124 | 2.780 | 18 | 5 | 49.265 |
| Veneto | 150.771 | 124.848 | 2.304 | 55.824 | 46.750 | 48.001 | 61.037 | 2.104 | 17.577 | 178 | 26 | 509.420 |
| Friuli-Venezia Giulia | 38.511 | 34.401 | 669 | 6.681 | 8.699 | 5.438 | 14.926 | 966 | 4.489 | 71 | 12 | 114.863 |
| Emilia-Romagna | 125.690 | 141.957 | 4.112 | 90.552 | 60.828 | 47.811 | 69.070 | 1.102 | 20.934 | 164 | 37 | 562.257 |
| Toscana | 101.219 | 92.950 | 5.535 | 36.901 | 30.445 | 89.457 | 41.199 | 2.760 | 25.130 | 296 | 39 | 425.931 |
| Umbria | 29.231 | 24.339 | 1.441 | 12.567 | 6.661 | 5.501 | 4.999 | 636 | 7.081 | 75 | 6 | 92.537 |
| Marche | 32.431 | 32.311 | 1.451 | 14.669 | 11.495 | 11.971 | 18.370 | 307 | 7.406 | 45 | 6 | 130.462 |
| Lazio | 240.926 | 77.845 | 5.242 | 40.568 | 39.461 | 74.666 | 105.060 | 4.032 | 47.277 | 403 | 89 | 635.569 |
| Abruzzo | 28.019 | 21.517 | 1.292 | 9.552 | 6.699 | 5.464 | 5.151 | 322 | 4.492 | 52 | 8 | 82.568 |
| Molise | 3.896 | 1.604 | 108 | 1.719 | 1.912 | 349 | 1.268 | 98 | 629 | 8 | 0 | 11.591 |
| Campania | 51.779 | 56.031 | 1.151 | 30.919 | 30.752 | 17.900 | 49.316 | 1.304 | 10.299 | 81 | 16 | 249.548 |
| Puglia | 40.690 | 27.610 | 1.502 | 13.689 | 20.232 | 8.832 | 17.596 | 469 | 3.778 | 36 | 6 | 134.440 |
| Basilicata | 8.804 | 3.430 | 130 | 2.711 | 2.964 | 1.146 | 2.125 | 55 | 637 | 9 | 0 | 22.011 |
| Calabria | 35.573 | 11.107 | 526 | 16.958 | 9.301 | 5.475 | 11.570 | 258 | 2.174 | 44 | 10 | 92.996 |
| Sicilia | 56.945 | 15.398 | 1.239 | 39.530 | 26.182 | 12.868 | 27.777 | 1.223 | 4.936 | 79 | 18 | 186.195 |
| Sardegna | 16.611 | 5.336 | 933 | 5.350 | 8.637 | 5.397 | 4.252 | 239 | 2.513 | 39 | 15 | 49.322 |
| Nord-ovest | 409.000 | 310.808 | 14.185 | 301.120 | 144.147 | 177.914 | 201.433 | 5.120 | 201.928 | 636 | 134 | 1.766.425 |
| Nord-est | 349.731 | 332.322 | 7.792 | 163.443 | 122.043 | 104.763 | 159.194 | 4.411 | 48.063 | 453 | 84 | 1.292.299 |
| Centro | 403.807 | 227.445 | 13.669 | 104.705 | 88.062 | 181.595 | 169.628 | 7.735 | 86.894 | 819 | 140 | 1.284.499 |
| Sud | 168.761 | 121.299 | 4.709 | 75.548 | 71.860 | 39.166 | 87.026 | 2.506 | 22.009 | 230 | 40 | 593.154 |
| Isole | 73.556 | 20.734 | 2.172 | 44.880 | 34.819 | 18.265 | 32.029 | 1.462 | 7.449 | 118 | 33 | 235.517 |
| ITALIA | 1.404.855 | 1.012.608 | 42.527 | 689.696 | 460.931 | 521.703 | 649.310 | 21.234 | 366.343 | 2.256 | 431 | 5.171.894 |
| COMPOSIZIONI PERCENTUALI | | | | | | | | | | | | |
| Piemonte | 36,4 | 17,5 | 0,8 | 16,3 | 9,1 | 6,9 | 5,5 | 0,2 | 7,2 | 0,0 | 0,0 | 100,0 |
| V. d'Aosta/V. d'Aoste | 36,4 | 16,5 | 1,9 | 23,3 | 5,8 | 4,7 | 3,5 | 0,4 | 7,4 | 0,0 | 0,0 | 100,0 |
| Liguria | 19,7 | 22,6 | 1,3 | 14,6 | 7,1 | 5,4 | 8,8 | 0,3 | 20,0 | 0,0 | 0,0 | 100,0 |
| Lombardia | 18,8 | 17,0 | 0,7 | 17,6 | 8,0 | 11,8 | 13,8 | 0,3 | 11,9 | 0,0 | 0,0 | 100,0 |
| Trentino-Alto Adige/Südtirol | 32,9 | 29,4 | 0,7 | 9,8 | 5,5 | 3,3 | 13,4 | 0,2 | 4,8 | 0,0 | 0,0 | 100,0 |
| Bolzano/Bozen | 34,7 | 28,6 | 0,7 | 8,7 | 4,7 | 3,0 | 15,3 | 0,2 | 4,0 | 0,0 | 0,0 | 100,0 |
| Trento | 30,8 | 30,3 | 0,6 | 11,1 | 6,4 | 3,7 | 11,2 | 0,3 | 5,6 | 0,0 | 0,0 | 100,0 |
| Veneto | 29,6 | 24,5 | 0,5 | 11,0 | 9,2 | 9,4 | 12,0 | 0,4 | 3,5 | 0,0 | 0,0 | 100,0 |
| Friuli-Venezia Giulia | 33,5 | 29,9 | 0,6 | 5,8 | 7,6 | 4,7 | 13,0 | 0,8 | 3,9 | 0,1 | 0,0 | 100,0 |
| Emilia-Romagna | 22,4 | 25,2 | 0,7 | 16,1 | 10,8 | 8,5 | 12,3 | 0,2 | 3,7 | 0,0 | 0,0 | 100,0 |
| Toscana | 23,8 | 21,8 | 1,3 | 8,7 | 7,1 | 21,0 | 9,7 | 0,6 | 5,9 | 0,1 | 0,0 | 100,0 |
| Umbria | 31,6 | 26,3 | 1,6 | 13,6 | 7,2 | 5,9 | 5,4 | 0,7 | 7,7 | 0,1 | 0,0 | 100,0 |
| Marche | 24,9 | 24,8 | 1,1 | 11,2 | 8,8 | 9,2 | 14,1 | 0,2 | 5,7 | 0,0 | 0,0 | 100,0 |
| Lazio | 37,9 | 12,2 | 0,8 | 6,4 | 6,2 | 11,7 | 16,5 | 0,6 | 7,4 | 0,1 | 0,0 | 100,0 |
| Abruzzo | 33,9 | 26,1 | 1,6 | 11,6 | 8,1 | 6,6 | 6,2 | 0,4 | 5,4 | 0,1 | 0,0 | 100,0 |
| Molise | 33,6 | 13,8 | 0,9 | 14,8 | 16,5 | 3,0 | 10,9 | 0,8 | 5,4 | 0,1 | 0,0 | 100,0 |
| Campania | 20,7 | 22,5 | 0,5 | 12,4 | 12,3 | 7,2 | 19,8 | 0,5 | 4,1 | 0,0 | 0,0 | 100,0 |
| Puglia | 30,3 | 20,5 | 1,1 | 10,2 | 15,0 | 6,6 | 13,1 | 0,3 | 2,8 | 0,0 | 0,0 | 100,0 |
| Basilicata | 40,0 | 15,6 | 0,6 | 12,3 | 13,5 | 5,2 | 9,7 | 0,2 | 2,9 | 0,0 | 0,0 | 100,0 |
| Calabria | 38,3 | 11,9 | 0,6 | 18,2 | 10,0 | 5,9 | 12,4 | 0,3 | 2,3 | 0,0 | 0,0 | 100,0 |
| Sicilia | 30,6 | 8,3 | 0,7 | 21,2 | 14,1 | 6,9 | 14,9 | 0,7 | 2,7 | 0,0 | 0,0 | 100,0 |
| Sardegna | 33,7 | 10,8 | 1,9 | 10,8 | 17,5 | 10,9 | 8,6 | 0,5 | 5,1 | 0,1 | 0,0 | 100,0 |
| Nord-ovest | 23,2 | 17,6 | 0,8 | 17,0 | 8,2 | 10,1 | 11,4 | 0,3 | 11,4 | 0,0 | 0,0 | 100,0 |
| Nord-est | 27,1 | 25,7 | 0,6 | 12,6 | 9,4 | 8,1 | 12,3 | 0,3 | 3,7 | 0,0 | 0,0 | 100,0 |
| Centro | 31,4 | 17,7 | 1,1 | 8,2 | 6,9 | 14,1 | 13,2 | 0,6 | 6,8 | 0,1 | 0,0 | 100,0 |
| Sud | 28,5 | 20,4 | 0,8 | 12,7 | 12,1 | 6,6 | 14,7 | 0,4 | 3,7 | 0,0 | 0,0 | 100,0 |
| Isole | 31,2 | 8,8 | 0,9 | 19,1 | 14,8 | 7,8 | 13,6 | 0,6 | 3,2 | 0,1 | 0,0 | 100,0 |
| ITALIA | 27,2 | 19,6 | 0,8 | 13,3 | 8,9 | 10,1 | 12,6 | 0,4 | 7,1 | 0,0 | 0,0 | 100,0 |

Fonte: Istat, Movimento e calcolo annuale della popolazione straniera residente e struttura per cittadinanza (R)

(a) A partire dai dati al 1 gennaio 2019 il bilancio della popolazione residente straniera tiene conto dei risultati del Censimento permanente della popolazione. Inoltre, a partire dai dati del 2019 sono state introdotte innovazioni tecnologiche e metodologiche finalizzate alla produzione dei dati del bilancio demografico sulla base dei micro-dati di flusso della dinamica demografica. L'adozione della nuova metodologia introduce un break nelle serie storiche e può comportare delle lievi differenze nei livelli dei flussi rispetto alle serie storiche precedenti. I dati del 2021 vengono diffusi come provvisori. Il dato definitivo sarà rilasciato a completamento delle operazioni di riallineamento statistico con le risultanze dell'edizione 2020 del censimento permanente della popolazione e delle abitazioni.

(b) Nei dati relativi all'Unione europea a partire dal 1 gennaio 2021 non è compreso il Regno Unito. Pertanto dal 2018 al 2020 si tratta dell'Unione europea a 28 paesi membri, mentre per il 2021 si tratta di Unione europea a 27 membri.

Tavola 3.4 Indicatori strutturali della popolazione al 1° gennaio per regione
Anno 2022

| ANNI REGIONI | Composizioni percentuali | | | Indici | | | |
|-------------------------------|--------------------------|---------------|--------------------|--------------|---------------------------|--------------------------------|--------------|
| | 0-14 anni | 15-64 anni | 65 anni e oltre | Vecchiaia | Dipendenza strutturale | Dipendenza degli anziani | Età media |
| 2018 | 13,4 | 64,0 | 22,6 | 169,5 | 56,2 | 35,4 | 45,2 |
| 2019 | 13,2 | 64,0 | 22,9 | 174,0 | 56,4 | 35,8 | 45,5 |
| 2020 | 13,0 | 63,8 | 23,2 | 179,4 | 56,7 | 36,4 | 45,7 |
| 2021 | 12,9 | 63,6 | 23,5 | 182,6 | 57,3 | 37,0 | 45,9 |
| 2022 - PER REGIONE (a) | | | | | | | |
| Piemonte | 11,9 | 61,8 | 26,2 | 219,8 | 61,8 | 42,4 | 47,6 |
| V. d'Aosta/V. d'Aoste | 12,4 | 63,0 | 24,7 | 199,5 | 58,8 | 39,2 | 46,9 |
| Liguria | 10,8 | 60,3 | 28,9 | 267,4 | 65,7 | 47,9 | 49,4 |
| Lombardia | 13,0 | 63,8 | 23,2 | 177,5 | 56,8 | 36,3 | 45,8 |
| Trentino-Alto Adige/Südtirol | 14,5 | 64,1 | 21,4 | 147,3 | 56,0 | 33,4 | 44,3 |
| <i>Bolzano/Bozen</i> | <i>15,4</i> | <i>64,7</i> | <i>20,0</i> | <i>129,9</i> | <i>54,6</i> | <i>30,9</i> | <i>43,3</i> |
| <i>Trento</i> | <i>13,7</i> | <i>63,5</i> | <i>22,8</i> | <i>166,7</i> | <i>57,4</i> | <i>35,9</i> | <i>45,2</i> |
| Veneto | 12,6 | 63,6 | 23,8 | 189,3 | 57,1 | 37,4 | 46,4 |
| Friuli-Venezia Giulia | 11,5 | 61,8 | 26,7 | 231,2 | 61,8 | 43,2 | 48,1 |
| Emilia-Romagna | 12,6 | 63,1 | 24,3 | 193,7 | 58,5 | 38,6 | 46,6 |
| Toscana | 11,8 | 62,2 | 26,0 | 219,8 | 60,8 | 41,8 | 47,6 |
| Umbria | 11,9 | 61,6 | 26,5 | 223,1 | 62,4 | 43,1 | 47,7 |
| Marche | 12,1 | 62,2 | 25,7 | 212,8 | 60,6 | 41,3 | 47,3 |
| Lazio | 12,8 | 64,3 | 22,9 | 178,7 | 55,5 | 35,6 | 46,0 |
| Abruzzo | 12,1 | 62,9 | 25,0 | 207,2 | 58,9 | 39,7 | 47,0 |
| Molise | 11,0 | 62,8 | 26,2 | 238,6 | 59,1 | 41,7 | 47,8 |
| Campania | 14,1 | 65,7 | 20,2 | 143,8 | 52,2 | 30,8 | 43,6 |
| Puglia | 12,5 | 64,0 | 23,4 | 187,1 | 56,2 | 36,6 | 45,7 |
| Basilicata | 11,5 | 64,0 | 24,5 | 213,8 | 56,2 | 38,3 | 46,8 |
| Calabria | 13,0 | 63,7 | 23,3 | 178,7 | 56,9 | 36,5 | 45,4 |
| Sicilia | 13,5 | 63,9 | 22,6 | 167,7 | 56,6 | 35,4 | 44,9 |
| Sardegna | 10,7 | 63,5 | 25,8 | 242,0 | 57,5 | 40,7 | 48,1 |
| Nord-ovest | 12,5 | 62,9 | 24,5 | 195,9 | 58,9 | 39,0 | 46,7 |
| Nord-est | 12,6 | 63,3 | 24,1 | 190,5 | 58,0 | 38,0 | 46,5 |
| Centro | 12,3 | 63,2 | 24,5 | 198,4 | 58,3 | 38,7 | 46,8 |
| Sud | 13,1 | 64,5 | 22,3 | 170,3 | 54,9 | 34,6 | 45,0 |
| Isole | 12,8 | 63,8 | 23,4 | 183,1 | 56,8 | 36,7 | 45,7 |
| ITALIA | 12,7 | 63,5 | 23,8 | 187,9 | 57,5 | 37,5 | 46,2 |

Fonte: Istat, Ricostruzione intercensuaria della popolazione residente (E); Censimento permanente della popolazione e delle abitazioni (R); Popolazione residente comunale per sesso, anno di nascita e stato civile (E)

(a) Dati stimati.

Tavola 3.5 Indicatori demografici per regione
Anno 2021

| ANNI REGIONI | Speranza di vita alla nascita | | Speranza di vita a 65 anni | | Quoziente di natalità (per 1.000 abitanti) |
|-------------------------------|----------------------------------|-------------|-------------------------------|-------------|---|
| | Maschi | Femmine | Maschi | Femmine | |
| 2017 | 80,5 | 84,9 | 19,0 | 22,1 | 7,6 |
| 2018 | 80,8 | 85,2 | 19,3 | 22,4 | 7,3 |
| 2019 | 81,1 | 85,4 | 19,4 | 22,6 | 7,0 |
| 2020 | 79,8 | 84,5 | 18,3 | 21,7 | 6,8 |
| 2021 - PER REGIONE (a) | | | | | |
| Piemonte | 80,1 | 84,8 | 18,6 | 22,0 | 6,2 |
| Valle d'Aosta/Vallée d'Aoste | 80,1 | 84,3 | 18,7 | 22,1 | 6,0 |
| Liguria | 80,4 | 85,0 | 18,7 | 22,3 | 5,6 |
| Lombardia | 80,8 | 85,4 | 19,0 | 22,4 | 6,9 |
| Trentino-Alto Adige/Südtirol | 81,2 | 85,9 | 19,4 | 22,9 | 8,7 |
| <i>Bolzano/Bozen</i> | <i>81,1</i> | <i>85,5</i> | <i>19,3</i> | <i>22,7</i> | <i>9,7</i> |
| <i>Trento</i> | <i>81,3</i> | <i>86,3</i> | <i>19,5</i> | <i>23,3</i> | <i>7,7</i> |
| Veneto | 81,0 | 85,6 | 19,2 | 22,6 | 6,7 |
| Friuli-Venezia Giulia | 79,6 | 84,8 | 18,0 | 21,9 | 6,1 |
| Emilia-Romagna | 80,8 | 85,1 | 19,1 | 22,2 | 6,7 |
| Toscana | 81,1 | 85,2 | 19,1 | 22,3 | 6,1 |
| Umbria | 80,9 | 85,4 | 19,2 | 22,6 | 6,1 |
| Marche | 80,9 | 85,1 | 19,1 | 22,3 | 6,2 |
| Lazio | 80,4 | 84,9 | 18,8 | 22,1 | 6,5 |
| Abruzzo | 80,0 | 84,7 | 18,6 | 22,0 | 6,5 |
| Molise | 78,3 | 84,0 | 17,7 | 21,7 | 5,8 |
| Campania | 78,3 | 82,9 | 17,6 | 20,6 | 7,7 |
| Puglia | 79,6 | 84,1 | 18,3 | 21,4 | 6,7 |
| Basilicata | 79,7 | 84,4 | 18,7 | 21,8 | 6,1 |
| Calabria | 79,0 | 83,6 | 18,2 | 21,2 | 7,1 |
| Sicilia | 78,7 | 83,1 | 17,8 | 20,8 | 7,7 |
| Sardegna | 79,8 | 85,4 | 19,0 | 22,6 | 5,2 |
| Nord-ovest | 80,6 | 85,2 | 18,8 | 22,3 | 6,6 |
| Nord-est | 80,8 | 85,3 | 19,0 | 22,4 | 6,8 |
| Centro | 80,7 | 85,1 | 19,0 | 22,2 | 6,3 |
| Sud | 79,1 | 83,7 | 18,0 | 21,2 | 7,1 |
| Isole | 79,0 | 83,7 | 18,1 | 21,2 | 7,1 |
| ITALIA | 80,1 | 84,7 | 18,6 | 21,9 | 6,8 |

Fonte: Istat, Movimento e calcolo della popolazione residente annuale (R); Tavole di mortalità della popolazione italiana (E); Sistema di nowcast per indicatori demografici (E); Ricostruzione intercensuaria della popolazione residente (E)

(a) Dato stimato per la speranza di vita; dato provvisorio per i quozienti di natalità.

Tavola 3.6 Indicatori di fecondità per cittadinanza della madre e regione (a)
Anno 2020

| ANNI REGIONI | Tasso di Fecondità Totale (TFT) | | | Età media della madre al parto | | | Età media del padre |
|------------------------------|---------------------------------|-------------|-------------|--------------------------------|-------------|-------------|------------------------|
| | Italiana | Straniera | Totale | Italiana | Straniera | Totale | |
| 2016 | 1,27 | 2,04 | 1,36 | 32,3 | 28,8 | 31,8 | 35,3 |
| 2017 | 1,25 | 2,06 | 1,34 | 32,5 | 28,9 | 31,9 | 35,4 |
| 2018 | 1,22 | 2,03 | 1,31 | 32,5 | 29,0 | 32,0 | 35,5 |
| 2019 | 1,18 | 1,99 | 1,27 | 32,6 | 29,1 | 32,1 | 35,6 |
| 2020 - PER REGIONE | | | | | | | |
| Piemonte | 1,13 | 1,95 | 1,25 | 32,8 | 29,5 | 32,2 | 35,5 |
| Valle d'Aosta/Vallée d'Aoste | 1,16 | 1,85 | 1,23 | 32,6 | 29,9 | 32,3 | 35,7 |
| Liguria | 1,08 | 2,06 | 1,23 | 33,1 | 29,0 | 32,2 | 35,7 |
| Lombardia | 1,13 | 1,99 | 1,27 | 33,2 | 29,5 | 32,3 | 35,8 |
| Trentino-Alto Adige/Südtirol | 1,45 | 2,27 | 1,54 | 32,5 | 29,3 | 32,0 | 35,3 |
| <i>Bolzano/Bozen</i> | 1,62 | 2,40 | 1,71 | 32,2 | 29,5 | 31,8 | 35,1 |
| <i>Trento</i> | 1,27 | 2,13 | 1,36 | 32,8 | 29,0 | 32,2 | 35,6 |
| Veneto | 1,15 | 2,06 | 1,28 | 33,1 | 29,3 | 32,3 | 35,8 |
| Friuli-Venezia Giulia | 1,14 | 2,07 | 1,26 | 33,0 | 28,9 | 32,1 | 35,5 |
| Emilia-Romagna | 1,12 | 1,92 | 1,26 | 33,1 | 29,4 | 32,1 | 35,6 |
| Toscana | 1,07 | 1,69 | 1,16 | 33,4 | 29,2 | 32,5 | 35,8 |
| Umbria | 1,07 | 1,68 | 1,16 | 33,0 | 29,5 | 32,3 | 35,5 |
| Marche | 1,11 | 1,83 | 1,19 | 33,3 | 29,1 | 32,5 | 36,0 |
| Lazio | 1,13 | 1,56 | 1,18 | 33,3 | 29,7 | 32,7 | 35,9 |
| Abruzzo | 1,12 | 1,78 | 1,17 | 32,9 | 29,1 | 32,5 | 35,9 |
| Molise | 1,01 | 1,94 | 1,06 | 33,1 | 28,7 | 32,7 | 36,1 |
| Campania | 1,28 | 1,81 | 1,30 | 31,9 | 29,5 | 31,7 | 35,0 |
| Puglia | 1,15 | 1,95 | 1,18 | 32,3 | 29,0 | 32,1 | 35,3 |
| Basilicata | 1,10 | 1,90 | 1,14 | 33,4 | 28,7 | 33,0 | 36,2 |
| Calabria | 1,23 | 1,70 | 1,26 | 32,2 | 29,0 | 32,0 | 35,7 |
| Sicilia | 1,30 | 2,03 | 1,33 | 31,5 | 28,9 | 31,3 | 34,7 |
| Sardegna | 0,94 | 1,56 | 0,97 | 33,1 | 29,6 | 32,8 | 36,2 |
| Nord-ovest | 1,13 | 1,99 | 1,26 | 33,1 | 29,4 | 32,3 | 35,7 |
| Nord-est | 1,17 | 2,02 | 1,30 | 33,0 | 29,3 | 32,2 | 35,6 |
| Centro | 1,11 | 1,65 | 1,17 | 33,3 | 29,4 | 32,6 | 35,8 |
| Sud | 1,21 | 1,83 | 1,24 | 32,2 | 29,2 | 32,0 | 35,3 |
| Isole | 1,22 | 1,93 | 1,25 | 31,8 | 29,0 | 31,6 | 34,9 |
| ITALIA | 1,17 | 1,89 | 1,24 | 32,7 | 29,3 | 32,2 | 35,5 |

Fonte: Istat, Rilevazione sugli iscritti in anagrafe per nascita (R)

(a) I dati dal 2015 al 2018 sono riferiti alla popolazione prima della ricostruzione censuaria.

Tavola 3.7 Nati vivi per filiazione, tipologia di coppia e regione
Anno 2020

| ANNI REGIONI | Filiazione | | | | Tipologia di coppia | | | | | | Totale Valori assoluti | | |
|------------------------------|-------------------------------|-------------|-------------------------|-------------|-------------------------------|-------------|--------------------------------|-------------|-------------------------------------|------------|------------------------------|-------------------------------------|----------------|
| | All'interno del matrimonio | | Fuori dal matrimonio | | Genitori entrambi italiani | | Genitori entrambi stranieri | | Madre italiana e padre straniero | | | Madre straniera e padre italiano | |
| | Valori assoluti | % | Valori assoluti | % | Valori assoluti | % | Valori assoluti | % | Valori assoluti | % | | Valori assoluti | % |
| 2016 | 331.681 | 70,1 | 141.757 | 29,9 | 372.676 | 78,7 | 69.379 | 14,7 | 7.249 | 1,5 | 24.134 | 5,1 | 473.438 |
| 2017 | 316.543 | 69,1 | 141.608 | 30,9 | 358.588 | 78,3 | 67.933 | 14,8 | 7.553 | 1,6 | 24.077 | 5,3 | 458.151 |
| 2018 | 297.768 | 67,7 | 141.979 | 32,3 | 343.205 | 78,0 | 65.444 | 14,9 | 7.923 | 1,8 | 23.175 | 5,3 | 439.747 |
| 2019 | 279.744 | 66,6 | 140.340 | 33,4 | 327.569 | 78,0 | 62.918 | 15,0 | 7.623 | 1,8 | 21.974 | 5,2 | 420.084 |
| 2020 - PER REGIONE | | | | | | | | | | | | | |
| Piemonte | 16.140 | 59,5 | 10.967 | 40,5 | 19.441 | 71,7 | 5.216 | 19,2 | 717 | 2,6 | 1.733 | 6,4 | 27.107 |
| Valle d'Aosta/Vallée d'Aoste | 434 | 55,9 | 342 | 44,1 | 616 | 79,4 | 92 | 11,9 | 19 | 2,4 | 49 | 6,3 | 776 |
| Liguria | 5.222 | 59,7 | 3.530 | 40,3 | 6.011 | 68,7 | 1.894 | 21,6 | 274 | 3,1 | 573 | 6,5 | 8.752 |
| Lombardia | 44.645 | 64,5 | 24.590 | 35,5 | 47.513 | 68,6 | 15.210 | 22,0 | 1.646 | 2,4 | 4.866 | 7,0 | 69.235 |
| Trentino-Alto Adige/Südtirol | 5.105 | 55,3 | 4.134 | 44,7 | 6.916 | 74,9 | 1.355 | 14,7 | 319 | 3,5 | 649 | 7,0 | 9.239 |
| <i>Bolzano/Bozen</i> | <i>2.753</i> | <i>53,0</i> | <i>2.438</i> | <i>47,0</i> | <i>3.917</i> | <i>75,5</i> | <i>722</i> | <i>13,9</i> | <i>177</i> | <i>3,4</i> | <i>375</i> | <i>7,2</i> | <i>5.191</i> |
| <i>Trento</i> | <i>2.352</i> | <i>58,1</i> | <i>1.696</i> | <i>41,9</i> | <i>2.999</i> | <i>74,1</i> | <i>633</i> | <i>15,6</i> | <i>142</i> | <i>3,5</i> | <i>274</i> | <i>6,8</i> | <i>4.048</i> |
| Veneto | 20.887 | 63,9 | 11.785 | 36,1 | 22.920 | 70,2 | 6.748 | 20,7 | 809 | 2,5 | 2.195 | 6,7 | 32.672 |
| Friuli-Venezia Giulia | 4.514 | 60,7 | 2.920 | 39,3 | 5.372 | 72,3 | 1.354 | 18,2 | 230 | 3,1 | 478 | 6,4 | 7.434 |
| Emilia-Romagna | 18.604 | 62,3 | 11.257 | 37,7 | 19.851 | 66,5 | 7.312 | 24,5 | 776 | 2,6 | 1.922 | 6,4 | 29.861 |
| Toscana | 12.474 | 55,7 | 9.906 | 44,3 | 16.105 | 72,0 | 4.329 | 19,3 | 538 | 2,4 | 1.408 | 6,3 | 22.380 |
| Umbria | 3.071 | 58,3 | 2.197 | 41,7 | 3.839 | 72,9 | 908 | 17,2 | 135 | 2,6 | 386 | 7,3 | 5.268 |
| Marche | 5.763 | 61,1 | 3.669 | 38,9 | 7.200 | 76,3 | 1.452 | 15,4 | 215 | 2,3 | 565 | 6,0 | 9.432 |
| Lazio | 22.153 | 58,3 | 15.829 | 41,7 | 29.471 | 77,6 | 5.767 | 15,2 | 750 | 2,0 | 1.994 | 5,2 | 37.982 |
| Abruzzo | 5.201 | 63,1 | 3.036 | 36,9 | 6.837 | 83,0 | 773 | 9,4 | 154 | 1,9 | 473 | 5,7 | 8.237 |
| Molise | 1.162 | 67,8 | 551 | 32,2 | 1.494 | 87,2 | 116 | 6,8 | 19 | 1,1 | 84 | 4,9 | 1.713 |
| Campania | 32.560 | 72,2 | 12.518 | 27,8 | 41.369 | 91,8 | 2.349 | 5,2 | 237 | 0,5 | 1.123 | 2,5 | 45.078 |
| Puglia | 17.957 | 67,9 | 8.498 | 32,1 | 24.097 | 91,1 | 1.472 | 5,6 | 221 | 0,8 | 665 | 2,5 | 26.455 |
| Basilicata | 2.748 | 78,0 | 775 | 22,0 | 3.148 | 89,4 | 219 | 6,2 | 27 | 0,8 | 129 | 3,7 | 3.523 |
| Calabria | 10.616 | 76,0 | 3.350 | 24,0 | 12.519 | 89,6 | 883 | 6,3 | 81 | 0,6 | 483 | 3,5 | 13.966 |
| Sicilia | 26.253 | 70,0 | 11.267 | 30,0 | 34.303 | 91,4 | 2.005 | 5,3 | 281 | 0,7 | 931 | 2,5 | 37.520 |
| Sardegna | 4.314 | 52,2 | 3.948 | 47,8 | 7.525 | 91,1 | 338 | 4,1 | 81 | 1,0 | 318 | 3,8 | 8.262 |
| Nord-ovest | 66.441 | 62,8 | 39.429 | 37,2 | 73.581 | 69,5 | 22.412 | 21,2 | 2.656 | 2,5 | 7.221 | 6,8 | 105.870 |
| Nord-est | 49.110 | 62,0 | 30.096 | 38,0 | 55.059 | 69,5 | 16.769 | 21,2 | 2.134 | 2,7 | 5.244 | 6,6 | 79.206 |
| Centro | 43.461 | 57,9 | 31.601 | 42,1 | 56.615 | 75,4 | 12.456 | 16,6 | 1.638 | 2,2 | 4.353 | 5,8 | 75.062 |
| Sud | 70.244 | 71,0 | 28.728 | 29,0 | 89.464 | 90,4 | 5.812 | 5,9 | 739 | 0,7 | 2.957 | 3,0 | 98.972 |
| Isole | 30.567 | 66,8 | 15.215 | 33,2 | 41.828 | 91,4 | 2.343 | 5,1 | 362 | 0,8 | 1.249 | 2,7 | 45.782 |
| ITALIA | 259.823 | 64,2 | 145.069 | 35,8 | 316.547 | 78,2 | 59.792 | 14,8 | 7.529 | 1,9 | 21.024 | 5,2 | 404.892 |

Fonte: Istat, Rilevazione sugli iscritti in anagrafe per nascita (R); Movimento e calcolo della popolazione residente annuale (R); Movimento e calcolo annuale della popolazione straniera residente e struttura per cittadinanza (R)

Tavola 3.8 Morti e quozienti di mortalità per sesso e regione
Anno 2021 (a)

| ANNI REGIONI | Maschi | | Femmine | | Maschi e femmine | |
|------------------------------|--------------------|---------------------------------|--------------------|---------------------------------|--------------------|---------------------------------|
| | Valori assoluti | Quoziente per 1.000 abitanti | Valori assoluti | Quoziente per 1.000 abitanti | Valori assoluti | Quoziente per 1.000 abitanti |
| 2017 | 309.505 | 10,6 | 339.556 | 11,0 | 649.061 | 10,8 |
| 2018 | 302.495 | 10,4 | 330.638 | 10,8 | 633.133 | 10,6 |
| 2019 | 303.652 | 10,4 | 330.765 | 10,8 | 634.417 | 10,6 |
| 2020 | 359.418 | 12,4 | 380.899 | 12,5 | 740.317 | 12,5 |
| 2021 - PER REGIONE | | | | | | |
| Piemonte | 27.463 | 13,2 | 29.220 | 13,3 | 56.683 | 13,3 |
| Valle d'Aosta/Vallée d'Aoste | 737 | 12,2 | 796 | 12,6 | 1.533 | 12,4 |
| Liguria | 10.775 | 14,8 | 11.924 | 15,2 | 22.699 | 15,0 |
| Lombardia | 52.729 | 10,8 | 55.708 | 11,0 | 108.437 | 10,9 |
| Trentino-Alto Adige/Südtirol | 5.210 | 9,8 | 5.345 | 9,8 | 10.555 | 9,8 |
| <i>Bolzano/Bozen</i> | <i>2.501</i> | <i>9,4</i> | <i>2.552</i> | <i>9,5</i> | <i>5.053</i> | <i>9,4</i> |
| <i>Trento</i> | <i>2.709</i> | <i>10,2</i> | <i>2.793</i> | <i>10,1</i> | <i>5.502</i> | <i>10,1</i> |
| Veneto | 26.203 | 11,0 | 27.885 | 11,3 | 54.088 | 11,1 |
| Friuli-Venezia Giulia | 8.330 | 14,2 | 8.600 | 14,0 | 16.930 | 14,1 |
| Emilia-Romagna | 26.485 | 12,2 | 29.124 | 12,8 | 55.609 | 12,5 |
| Toscana | 22.780 | 12,8 | 24.974 | 13,1 | 47.754 | 13,0 |
| Umbria | 5.543 | 13,3 | 6.038 | 13,5 | 11.581 | 13,4 |
| Marche | 9.516 | 13,1 | 10.394 | 13,6 | 19.910 | 13,3 |
| Lazio | 31.148 | 11,3 | 32.631 | 11,0 | 63.779 | 11,1 |
| Abruzzo | 8.193 | 13,1 | 8.464 | 13,0 | 16.657 | 13,0 |
| Molise | 2.231 | 15,5 | 2.234 | 15,0 | 4.465 | 15,3 |
| Campania | 30.525 | 11,2 | 31.223 | 10,9 | 61.748 | 11,0 |
| Puglia | 23.353 | 12,2 | 23.837 | 11,8 | 47.190 | 12,0 |
| Basilicata | 3.464 | 13,0 | 3.544 | 12,8 | 7.008 | 12,9 |
| Calabria | 11.506 | 12,7 | 11.605 | 12,2 | 23.111 | 12,5 |
| Sicilia | 29.663 | 12,7 | 30.850 | 12,4 | 60.513 | 12,6 |
| Sardegna | 9.653 | 12,5 | 9.132 | 11,3 | 18.785 | 11,9 |
| Nord-ovest | 91.704 | 11,8 | 97.648 | 12,0 | 189.352 | 11,9 |
| Nord-est | 66.228 | 11,7 | 70.954 | 12,0 | 137.182 | 11,9 |
| Centro | 68.987 | 12,1 | 74.037 | 12,2 | 143.024 | 12,2 |
| Sud | 79.272 | 12,1 | 80.907 | 11,7 | 160.179 | 11,9 |
| Isole | 39.316 | 12,6 | 39.982 | 12,2 | 79.298 | 12,4 |
| ITALIA | 345.507 | 12,0 | 363.528 | 12,0 | 709.035 | 12,0 |

Fonte: Istat, Movimento e calcolo della popolazione residente annuale (R)

(a) A partire dai dati del 2019 sono state introdotte innovazioni tecnologiche e metodologiche finalizzate alla produzione dei dati del bilancio demografico sulla base dei micro-dati di flusso della dinamica demografica. L'adozione della nuova metodologia introduce un break nelle serie storiche e può comportare delle lievi differenze nei livelli dei flussi rispetto alle serie storiche precedenti. I dati del 2021 vengono diffusi come provvisori. Il dato definitivo sarà rilasciato a completamento delle operazioni di riallineamento statistico con le risultanze dell'edizione 2021 del censimento permanente della popolazione e delle abitazioni.

Tavola 3.9 Tavole di mortalità per sesso ed età - Confronti retrospettivi (a)
Anni 1960-1962, 1970-1972, 1981, 1991, 2001, 2011, 2016-2020

| ETÀ | 1960-1962 | | 1970-1972 | | 1981 | | 1991 | | 2001 | | 2011 | | 2016 | | 2017 | | 2018 | | 2019 | | 2020 | |
|--|-----------|-------|-----------|-------|-------|-------|-------|-------|-------|-------|-------|-------|-------|-------|-------|-------|-------|-------|-------|-------|-------|-------|
| | M | F | M | F | M | F | M | F | M | F | M | F | M | F | M | F | M | F | M | F | M | F |
| SOPRAVVIVENTI SU MILLE NATI VIVI - l_x | | | | | | | | | | | | | | | | | | | | | | |
| 0 | 1.000 | 1.000 | 1.000 | 1.000 | 1.000 | 1.000 | 1.000 | 1.000 | 1.000 | 1.000 | 1.000 | 1.000 | 1.000 | 1.000 | 1.000 | 1.000 | 1.000 | 1.000 | 1.000 | 1.000 | 1.000 | 1.000 |
| 1 | 954 | 962 | 969 | 975 | 983 | 987 | 991 | 992 | 995 | 996 | 997 | 997 | 997 | 997 | 997 | 997 | 997 | 997 | 997 | 997 | 997 | 998 |
| 2 | 951 | 959 | 968 | 974 | 982 | 986 | 990 | 992 | 995 | 995 | 996 | 997 | 997 | 997 | 997 | 997 | 997 | 997 | 997 | 997 | 997 | 997 |
| 3 | 949 | 957 | 967 | 973 | 982 | 986 | 990 | 992 | 995 | 995 | 996 | 997 | 996 | 997 | 997 | 997 | 997 | 997 | 997 | 997 | 997 | 997 |
| 4 | 948 | 956 | 966 | 973 | 981 | 985 | 990 | 992 | 994 | 995 | 996 | 997 | 996 | 997 | 996 | 997 | 996 | 997 | 996 | 997 | 997 | 997 |
| 5 | 947 | 955 | 966 | 972 | 981 | 985 | 989 | 991 | 994 | 995 | 996 | 997 | 996 | 997 | 996 | 997 | 996 | 997 | 996 | 997 | 997 | 997 |
| 10 | 944 | 953 | 963 | 970 | 979 | 984 | 988 | 991 | 994 | 994 | 996 | 996 | 996 | 996 | 996 | 996 | 996 | 996 | 996 | 997 | 996 | 997 |
| 15 | 941 | 951 | 961 | 969 | 977 | 983 | 987 | 990 | 993 | 994 | 995 | 996 | 995 | 996 | 995 | 996 | 995 | 996 | 995 | 996 | 996 | 996 |
| 20 | 936 | 949 | 956 | 967 | 973 | 981 | 983 | 989 | 990 | 993 | 993 | 995 | 994 | 995 | 994 | 995 | 994 | 995 | 994 | 995 | 994 | 996 |
| 30 | 923 | 942 | 945 | 962 | 963 | 977 | 971 | 985 | 981 | 990 | 987 | 993 | 989 | 994 | 990 | 994 | 990 | 994 | 990 | 994 | 990 | 994 |
| 40 | 904 | 930 | 929 | 952 | 950 | 970 | 957 | 979 | 970 | 985 | 980 | 989 | 983 | 990 | 983 | 990 | 983 | 990 | 984 | 991 | 984 | 991 |
| 50 | 866 | 905 | 889 | 930 | 915 | 952 | 930 | 964 | 949 | 973 | 964 | 980 | 968 | 981 | 968 | 981 | 969 | 981 | 969 | 982 | 969 | 982 |
| 60 | 768 | 849 | 794 | 879 | 823 | 910 | 860 | 930 | 896 | 945 | 921 | 955 | 929 | 958 | 931 | 959 | 931 | 959 | 933 | 960 | 929 | 959 |
| 70 | 574 | 718 | 597 | 759 | 631 | 806 | 691 | 846 | 768 | 878 | 816 | 898 | 834 | 905 | 836 | 904 | 838 | 905 | 843 | 908 | 825 | 903 |
| 80 | 286 | 415 | 290 | 467 | 323 | 550 | 401 | 625 | 498 | 698 | 586 | 748 | 623 | 766 | 622 | 762 | 629 | 769 | 637 | 773 | 589 | 751 |
| 90 | 46 | 85 | 49 | 108 | 58 | 156 | 96 | 219 | 147 | 302 | 195 | 356 | 234 | 391 | 225 | 377 | 242 | 394 | 249 | 402 | 197 | 355 |
| PROBABILITÀ DI MORTE - $1.000 q_x$ | | | | | | | | | | | | | | | | | | | | | | |
| 0 | 45,7 | 37,9 | 30,8 | 24,8 | 16,9 | 13,2 | 9,3 | 7,5 | 5,0 | 4,3 | 3,4 | 2,9 | 3,2 | 2,7 | 3,1 | 2,7 | 3,1 | 2,7 | 3,0 | 2,6 | 2,9 | 2,4 |
| 1 | 3,9 | 3,7 | 1,6 | 1,4 | 0,9 | 0,8 | 0,5 | 0,4 | 0,3 | 0,3 | 0,2 | 0,2 | 0,2 | 0,2 | 0,2 | 0,2 | 0,2 | 0,2 | 0,2 | 0,2 | 0,2 | 0,2 |
| 2 | 1,8 | 1,6 | 1,0 | 0,8 | 0,6 | 0,5 | 0,4 | 0,3 | 0,2 | 0,2 | 0,2 | 0,1 | 0,1 | 0,2 | 0,1 | 0,1 | 0,2 | 0,1 | 0,2 | 0,1 | 0,2 | 0,1 |
| 3 | 1,2 | 1,1 | 0,7 | 0,6 | 0,5 | 0,4 | 0,3 | 0,2 | 0,2 | 0,2 | 0,1 | 0,1 | 0,1 | 0,1 | 0,1 | 0,1 | 0,1 | 0,1 | 0,1 | 0,1 | 0,1 | 0,1 |
| 4 | 0,9 | 0,8 | 0,6 | 0,5 | 0,4 | 0,3 | 0,2 | 0,2 | 0,1 | 0,1 | 0,1 | 0,1 | 0,1 | 0,1 | 0,1 | 0,1 | 0,1 | 0,1 | 0,1 | 0,1 | 0,1 | 0,1 |
| 5 | 0,8 | 0,7 | 0,6 | 0,4 | 0,3 | 0,3 | 0,2 | 0,2 | 0,1 | 0,1 | 0,1 | 0,1 | 0,1 | 0,1 | 0,1 | 0,1 | 0,1 | 0,1 | 0,1 | 0,1 | 0,1 | 0,1 |
| 10 | 0,5 | 0,4 | 0,4 | 0,3 | 0,3 | 0,2 | 0,2 | 0,1 | 0,1 | 0,1 | 0,1 | 0,1 | 0,1 | 0,1 | 0,1 | 0,1 | 0,1 | 0,1 | 0,1 | 0,1 | 0,1 | 0,1 |
| 15 | 0,9 | 0,4 | 0,8 | 0,4 | 0,7 | 0,3 | 0,6 | 0,2 | 0,4 | 0,2 | 0,3 | 0,1 | 0,2 | 0,1 | 0,2 | 0,1 | 0,2 | 0,1 | 0,2 | 0,1 | 0,2 | 0,1 |
| 20 | 1,4 | 0,8 | 1,2 | 0,5 | 1,1 | 0,4 | 1,1 | 0,3 | 0,9 | 0,3 | 0,5 | 0,2 | 0,4 | 0,2 | 0,4 | 0,2 | 0,4 | 0,2 | 0,4 | 0,1 | 0,4 | 0,1 |
| 30 | 1,5 | 1,0 | 1,2 | 0,7 | 1,1 | 0,5 | 1,4 | 0,5 | 0,9 | 0,4 | 0,6 | 0,2 | 0,5 | 0,2 | 0,5 | 0,2 | 0,5 | 0,2 | 0,5 | 0,2 | 0,5 | 0,2 |
| 40 | 2,9 | 1,9 | 2,7 | 1,5 | 2,2 | 1,2 | 1,9 | 1,0 | 1,5 | 0,8 | 1,1 | 0,6 | 1,0 | 0,6 | 1,0 | 0,6 | 1,0 | 0,6 | 1,0 | 0,6 | 0,9 | 0,6 |
| 50 | 7,1 | 4,1 | 7,1 | 3,8 | 6,5 | 2,9 | 4,8 | 2,4 | 3,6 | 2,0 | 2,8 | 1,6 | 2,5 | 1,5 | 2,5 | 1,5 | 2,4 | 1,5 | 2,3 | 1,4 | 2,5 | 1,5 |
| 60 | 19,3 | 9,9 | 18,0 | 8,9 | 16,2 | 6,9 | 13,5 | 5,7 | 9,6 | 4,6 | 7,6 | 4,0 | 6,7 | 3,6 | 6,6 | 3,7 | 6,5 | 3,6 | 6,2 | 3,5 | 7,2 | 3,8 |
| 70 | 43,0 | 30,1 | 44,3 | 25,2 | 40,8 | 20,3 | 32,3 | 15,5 | 25,7 | 12,1 | 19,6 | 10,1 | 16,7 | 9,1 | 16,8 | 9,6 | 16,7 | 9,1 | 16,9 | 9,2 | 19,9 | 10,2 |
| 80 | 109,3 | 91,8 | 105,8 | 84,1 | 102,9 | 68,1 | 83,7 | 53,6 | 66,2 | 40,1 | 58,6 | 34,8 | 50,3 | 31,1 | 50,6 | 31,6 | 47,9 | 30,1 | 47,2 | 29,8 | 57,5 | 34,6 |
| 90 | 252,6 | 224,7 | 252,7 | 208,7 | 238,3 | 200,0 | 205,2 | 174,7 | 180,5 | 140,3 | 166,3 | 128,9 | 169,4 | 127,1 | 175,6 | 134,5 | 164,4 | 127,3 | 162,4 | 125,0 | 186,4 | 143,4 |
| VITA MEDIA - e_x (anni) | | | | | | | | | | | | | | | | | | | | | | |
| 0 | 67,2 | 72,3 | 69,0 | 74,9 | 71,1 | 77,9 | 73,8 | 80,3 | 77,0 | 82,8 | 79,5 | 84,4 | 80,6 | 85,1 | 80,5 | 84,9 | 80,8 | 85,2 | 81,1 | 85,4 | 79,8 | 84,5 |
| 1 | 69,4 | 75,1 | 70,1 | 75,8 | 71,3 | 77,9 | 73,4 | 79,9 | 76,4 | 82,1 | 78,7 | 83,6 | 79,8 | 84,3 | 79,8 | 84,1 | 80,1 | 84,4 | 80,3 | 84,6 | 79,0 | 83,7 |
| 2 | 68,7 | 73,4 | 69,3 | 74,9 | 70,4 | 76,9 | 72,5 | 79,0 | 75,4 | 81,2 | 77,8 | 82,6 | 78,9 | 83,3 | 78,8 | 83,1 | 79,1 | 83,4 | 79,3 | 83,6 | 78,0 | 82,7 |
| 3 | 67,8 | 72,5 | 68,3 | 73,9 | 69,4 | 76,0 | 71,5 | 78,0 | 74,4 | 80,2 | 76,8 | 81,6 | 77,9 | 82,3 | 77,8 | 82,1 | 78,1 | 82,4 | 78,3 | 82,6 | 77,1 | 81,7 |
| 4 | 66,9 | 71,6 | 67,4 | 73,0 | 68,4 | 75,0 | 70,5 | 77,0 | 73,4 | 79,2 | 75,8 | 80,7 | 76,9 | 81,4 | 76,8 | 81,1 | 77,1 | 81,4 | 77,4 | 81,6 | 76,1 | 80,7 |
| 5 | 66,0 | 70,6 | 66,4 | 72,0 | 67,5 | 74,0 | 69,5 | 76,0 | 72,4 | 78,2 | 74,8 | 79,7 | 75,9 | 80,4 | 75,8 | 80,1 | 76,1 | 80,4 | 76,4 | 80,6 | 75,1 | 79,7 |
| 10 | 61,2 | 65,8 | 61,6 | 67,1 | 62,6 | 69,1 | 64,6 | 71,1 | 67,5 | 73,2 | 69,8 | 74,7 | 70,9 | 75,4 | 70,8 | 75,2 | 71,2 | 75,5 | 71,4 | 75,6 | 70,1 | 74,7 |
| 15 | 56,4 | 60,9 | 56,7 | 62,2 | 57,7 | 64,2 | 59,7 | 66,1 | 62,5 | 68,3 | 64,9 | 69,7 | 66,0 | 70,4 | 65,9 | 70,2 | 66,2 | 70,5 | 66,4 | 70,7 | 65,1 | 69,8 |
| 20 | 51,7 | 56,1 | 52,0 | 57,3 | 52,9 | 59,3 | 54,9 | 61,2 | 57,7 | 63,4 | 60,0 | 64,8 | 61,0 | 65,5 | 61,0 | 65,2 | 61,3 | 65,5 | 61,5 | 65,7 | 60,2 | 64,8 |
| 30 | 42,3 | 46,4 | 42,6 | 47,6 | 43,4 | 49,5 | 45,6 | 51,4 | 48,2 | 53,5 | 50,3 | 54,9 | 51,3 | 55,6 | 51,2 | 55,3 | 51,5 | 55,6 | 51,8 | 55,8 | 50,5 | 54,9 |
| 40 | 33,1 | 37,0 | 33,2 | 38,1 | 34,0 | 39,8 | 36,1 | 41,7 | 38,7 | 43,8 | 40,6 | 45,1 | 41,6 | 45,7 | 41,5 | 45,5 | 41,8 | 45,8 | 42,0 | 46,0 | 40,7 | 45,1 |
| 50 | 24,3 | 27,8 | 24,4 | 28,8 | 25,0 | 30,5 | 27,0 | 32,2 | 29,4 | 34,2 | 31,2 | 35,5 | 32,2 | 36,1 | 32,1 | 35,9 | 32,4 | 36,2 | 32,6 | 36,4 | 31,3 | 35,4 |
| 60 | 16,7 | 19,3 | 16,7 | 20,2 | 17,2 | 21,6 | 18,7 | 23,2 | 20,8 | 25,1 | 22,4 | 26,2 | 23,3 | 26,8 | 23,1 | 26,6 | 23,4 | 26,9 | 23,6 | 27,0 | 22,4 | 26,1 |
| 70 | 10,4 | 11,8 | 10,3 | 12,4 | 10,7 | 13,6 | 12,0 | 15,0 | 13,3 | 16,6 | 14,6 | 17,6 | 15,3 | 18,1 | 15,1 | 17,8 | 15,4 | 18,2 | 15,5 | 18,3 | 14,5 | 17,4 |
| 80 | 5,7 | 6,4 | 5,8 | 6,7 | 6,0 | 7,4 | 6,8 | 8,2 | 7,6 | 9,3 | 8,0 | 9,9 | 8,5 | 10,3 | 8,3 | 10,1 | 8,7 | 10,3 | 8,7 | 10,4 | 8,0 | 9,7 |
| 90 | 2,9 | 3,3 | 2,9 | 3,5 | 3,0 | 3,4 | 3,4 | 3,8 | 3,9 | 4,5 | 3,9 | 4,7 | 4,0 | 4,8 | 3,8 | 4,6 | 4,0 | 4,8 | 4,0 | 4,8 | 3,6 | 4,3 |

Fonte: Istat, Tavole di mortalità della popolazione (E)

(a) La tavola di mortalità fa riferimento a una ipotetica generazione di 1.000 nati vivi. Il significato delle principali funzioni che figurano nella suddetta tavola è il seguente: l_x funzione dei sopravvissuti, indica il numero di coloro che, provenendo dalla generazione suddetta, sopravvivono all'età precisa x ; q_x probabilità di morte, è la probabilità che un individuo di età precisa x muoia prima di raggiungere l'età precisa $x+1$; e_x vita media, esprime il numero di anni che restano da vivere ai sopravvissuti all'età x .

Tavola 3.10 Decessi 2021 (valori assoluti) e variazione percentuale rispetto agli anni precedenti per regione (a)

| REGIONI | 2021 | Media 2015-2019 | 2020 |
|-----------------------|----------------|-----------------|--------------|
| | v. a. | variazioni % | variazioni % |
| Piemonte | 56.683 | 5,5 | -14,2 |
| Valle d'Aosta | 1.533 | 3,5 | -17,1 |
| Lombardia | 108.437 | 8,7 | -20,4 |
| <i>Bolzano</i> | <i>5.053</i> | <i>13,6</i> | <i>-7,4</i> |
| <i>Trento</i> | <i>5.502</i> | <i>7,9</i> | <i>-17,0</i> |
| Veneto | 54.088 | 9,1 | -6,5 |
| Friuli-Venezia Giulia | 16.930 | 14,6 | 1,9 |
| Liguria | 22.699 | 2,7 | -12,1 |
| Emilia-Romagna | 55.609 | 9,2 | -6,8 |
| Toscana | 47.754 | 7,8 | -0,8 |
| Umbria | 11.581 | 9,8 | 4,0 |
| Marche | 19.910 | 11,5 | -1,1 |
| Lazio | 63.779 | 8,2 | 2,6 |
| Abruzzo | 16.657 | 8,5 | 2,2 |
| Molise | 4.465 | 14,6 | 8,2 |
| Campania | 61.748 | 11,2 | 3,9 |
| Puglia | 47.190 | 18,5 | 5,7 |
| Basilicata | 7.008 | 7,9 | 2,5 |
| Calabria | 23.111 | 12,6 | 8,3 |
| Sicilia | 60.513 | 12,8 | 6,6 |
| Sardegna | 18.785 | 11,6 | -1,1 |
| Nord | 326.534 | 8,2 | -13,2 |
| Centro | 143.024 | 8,6 | 1,0 |
| Mezzogiorno | 239.477 | 12,9 | 4,8 |
| ITALIA | 709.035 | 9,8 | -5,0 |

Fonte: Istat. Base dati integrata mortalità giornaliera comunale

(a) Per gli anni 2011-2020 è possibile che siano presenti differenze con i dati dei decessi già diffusi con le statistiche relative al Bilancio annuale della popolazione residente. I dati sui decessi 2011-2020 diffusi attraverso questa fonte, dunque, possono essere correttamente utilizzati come termine di confronto con il dato provvisorio del 2021 e 2022. Pertanto le variazioni del 2021 con gli anni precedenti sono diverse rispetto alle variazioni con i totali di bilancio. In nessun caso sono da considerarsi come rettifiche dei dati del bilancio demografico già diffusi da Istat per gli stessi anni.

Tavola 3.11 Iscritti e cancellati per trasferimento di residenza per ripartizione di origine e di destinazione
Anno 2020

| RIPARTIZIONI DI CANCELLAZIONE (PROVENIENZA) | Ripartizioni di iscrizione (destinazione) | | | | | |
|---|---|----------------|----------------|----------------|----------------|------------------|
| | Nord-ovest | Nord-est | Centro | Sud | Isole | Italia |
| VALORI ASSOLUTI | | | | | | |
| Nord-ovest | 380.880 | 18.258 | 12.840 | 14.901 | 9.164 | 436.043 |
| Nord-est | 15.789 | 251.042 | 9.436 | 10.124 | 4.904 | 291.295 |
| Centro | 15.716 | 13.926 | 182.345 | 15.574 | 4.682 | 232.243 |
| Sud | 28.356 | 23.861 | 24.270 | 174.607 | 3.153 | 254.247 |
| Isole | 14.597 | 9.911 | 7.220 | 3.432 | 84.692 | 119.852 |
| Italia | 455.338 | 316.998 | 236.111 | 218.638 | 106.595 | 1.333.680 |
| COMPOSIZIONI PERCENTUALI | | | | | | |
| Nord-ovest | 28,6 | 1,4 | 1,0 | 1,1 | 0,7 | 32,7 |
| Nord-est | 1,2 | 18,8 | 0,7 | 0,8 | 0,4 | 21,8 |
| Centro | 1,2 | 1,0 | 13,7 | 1,2 | 0,4 | 17,4 |
| Sud | 2,1 | 1,8 | 1,8 | 13,1 | 0,2 | 19,1 |
| Isole | 1,1 | 0,7 | 0,5 | 0,3 | 6,4 | 9,0 |
| Italia | 34,1 | 23,8 | 17,7 | 16,4 | 8,0 | 100,0 |

Fonte: Istat, Iscrizioni e cancellazioni anagrafiche per trasferimento di residenza (R)

Tavola 3.12 Iscritti e cancellati per trasferimento di residenza da e per l'estero, per regione e area geografica di provenienza e destinazione
Anno 2020

| REGIONI | Europa | | | Africa | America | Asia | Oceania | Totale |
|------------------------------|---------------|---------------------|----------------|---------------|---------------|---------------|--------------|----------------|
| | Ue (a) | Altri paesi europei | Totale | | | | | |
| ISCRITTI | | | | | | | | |
| Piemonte | 4.579 | 3.992 | 8.571 | 4.491 | 3.243 | 2.967 | 88 | 19.360 |
| Valle d'Aosta/Vallée d'Aoste | 126 | 113 | 239 | 125 | 45 | 35 | 1 | 445 |
| Liguria | 1.691 | 1.767 | 3.458 | 1.528 | 1.385 | 1.078 | 34 | 7.483 |
| Lombardia | 9.450 | 11.086 | 20.536 | 10.675 | 8.132 | 9.861 | 278 | 49.482 |
| Trentino-Alto Adige/Südtirol | 1.918 | 1.696 | 3.614 | 612 | 612 | 867 | 29 | 5.734 |
| <i>Bolzano/Bozen</i> | 1.227 | 891 | 2.118 | 293 | 189 | 421 | 9 | 3.030 |
| <i>Trento</i> | 691 | 805 | 1.496 | 319 | 423 | 446 | 20 | 2.704 |
| Veneto | 5.549 | 5.319 | 10.868 | 4.279 | 2.910 | 3.751 | 121 | 21.929 |
| Friuli-Venezia Giulia | 2.019 | 1.472 | 3.491 | 531 | 659 | 1.474 | 34 | 6.189 |
| Emilia-Romagna | 4.935 | 5.680 | 10.615 | 5.155 | 2.223 | 3.920 | 115 | 22.028 |
| Toscana | 3.880 | 4.994 | 8.874 | 2.860 | 2.848 | 4.291 | 103 | 18.976 |
| Umbria | 1.047 | 1.020 | 2.067 | 784 | 658 | 567 | 10 | 4.086 |
| Marche | 1.459 | 1.704 | 3.163 | 1.190 | 960 | 1.614 | 43 | 6.970 |
| Lazio | 7.076 | 4.100 | 11.176 | 3.646 | 3.874 | 6.755 | 140 | 25.591 |
| Abruzzo | 1.391 | 1.427 | 2.818 | 879 | 1.058 | 629 | 61 | 5.445 |
| Molise | 251 | 146 | 397 | 290 | 346 | 180 | 1 | 1.214 |
| Campania | 3.886 | 3.363 | 7.249 | 2.710 | 1.839 | 3.132 | 57 | 14.987 |
| Puglia | 3.326 | 2.480 | 5.806 | 2.133 | 959 | 1.658 | 37 | 10.593 |
| Basilicata | 452 | 476 | 928 | 300 | 225 | 312 | 12 | 1.777 |
| Calabria | 2.368 | 1.049 | 3.417 | 1.255 | 1.032 | 818 | 31 | 6.553 |
| Sicilia | 5.012 | 2.827 | 7.839 | 3.768 | 1.637 | 1.588 | 73 | 14.905 |
| Sardegna | 1.432 | 897 | 2.329 | 456 | 576 | 389 | 29 | 3.779 |
| Nord-ovest | 15.846 | 16.958 | 32.804 | 16.819 | 12.805 | 13.941 | 401 | 76.770 |
| Nord-est | 14.421 | 14.167 | 28.588 | 10.577 | 6.404 | 10.012 | 299 | 55.880 |
| Centro | 13.462 | 11.818 | 25.280 | 8.480 | 8.340 | 13.227 | 296 | 55.623 |
| Sud | 11.674 | 8.941 | 20.615 | 7.567 | 5.459 | 6.729 | 199 | 40.569 |
| Isole | 6.444 | 3.724 | 10.168 | 4.224 | 2.213 | 1.977 | 102 | 18.684 |
| ITALIA | 61.847 | 55.608 | 117.455 | 47.667 | 35.221 | 45.886 | 1.297 | 247.526 |
| CANCELLATI | | | | | | | | |
| Piemonte | 6.883 | 3.391 | 10.274 | 507 | 1.279 | 446 | 196 | 12.702 |
| Valle d'Aosta/Vallée d'Aoste | 283 | 110 | 393 | 14 | 21 | 19 | 7 | 454 |
| Liguria | 1.810 | 1.196 | 3.006 | 180 | 462 | 158 | 57 | 3.863 |
| Lombardia | 11.462 | 13.156 | 24.618 | 1.253 | 3.449 | 1.706 | 484 | 31.510 |
| Trentino-Alto Adige/Südtirol | 2.711 | 1.245 | 3.956 | 97 | 191 | 141 | 62 | 4.447 |
| <i>Bolzano/Bozen</i> | 1.917 | 719 | 2.636 | 58 | 48 | 85 | 27 | 2.854 |
| <i>Trento</i> | 794 | 526 | 1.320 | 39 | 143 | 56 | 35 | 1.593 |
| Veneto | 6.662 | 6.605 | 13.267 | 527 | 1.618 | 837 | 204 | 16.453 |
| Friuli-Venezia Giulia | 1.970 | 1.383 | 3.353 | 81 | 294 | 246 | 66 | 4.040 |
| Emilia-Romagna | 5.788 | 5.425 | 11.213 | 481 | 1.091 | 629 | 188 | 13.602 |
| Toscana | 4.207 | 2.865 | 7.072 | 289 | 1.229 | 481 | 174 | 9.245 |
| Umbria | 1.259 | 757 | 2.016 | 95 | 294 | 93 | 48 | 2.546 |
| Marche | 2.234 | 2.082 | 4.316 | 170 | 372 | 313 | 55 | 5.226 |
| Lazio | 4.954 | 3.364 | 8.318 | 527 | 1.316 | 842 | 255 | 11.258 |
| Abruzzo | 1.649 | 1.327 | 2.976 | 82 | 476 | 151 | 61 | 3.746 |
| Molise | 393 | 293 | 686 | 39 | 225 | 26 | 16 | 992 |
| Campania | 4.754 | 4.160 | 8.914 | 369 | 939 | 440 | 127 | 10.789 |
| Puglia | 3.698 | 2.398 | 6.096 | 205 | 396 | 258 | 88 | 7.043 |
| Basilicata | 603 | 339 | 942 | 48 | 105 | 46 | 14 | 1.155 |
| Calabria | 2.365 | 1.613 | 3.978 | 198 | 922 | 128 | 80 | 5.306 |
| Sicilia | 6.726 | 3.432 | 10.158 | 383 | 886 | 219 | 213 | 11.859 |
| Sardegna | 1.778 | 1.353 | 3.131 | 104 | 233 | 85 | 95 | 3.648 |
| Nord-ovest | 20.438 | 17.853 | 38.291 | 1.954 | 5.211 | 2.329 | 744 | 48.529 |
| Nord-est | 17.131 | 14.658 | 31.789 | 1.186 | 3.194 | 1.853 | 520 | 38.542 |
| Centro | 12.654 | 9.068 | 21.722 | 1.081 | 3.211 | 1.729 | 532 | 28.275 |
| Sud | 13.462 | 10.130 | 23.592 | 941 | 3.063 | 1.049 | 386 | 29.031 |
| Isole | 8.504 | 4.785 | 13.289 | 487 | 1.119 | 304 | 308 | 15.507 |
| ITALIA | 72.189 | 56.494 | 128.683 | 5.649 | 15.798 | 7.264 | 2.490 | 159.884 |

Fonte: Istat, Iscrizioni e cancellazioni anagrafiche per trasferimento di residenza (R)
(a) Unione europea a 27 paesi membri.

Tavola 3.13 Ingressi di cittadini non comunitari per sesso, motivo del permesso, regione, area geografica di cittadinanza e classe di età
Anno 2021

| ANNI REGIONI AREE GEOGRAFICHE DI CITTADINANZA CLASSI DI ETÀ | Sesso | | Motivi del permesso | | | | | Totale |
|--|----------------|----------------|---------------------|----------------|---------------|---|--|----------------|
| | Maschi | Femmine | Lavoro | Famiglia | Studio | Asilo, richiesta asilo e protezione internazionale (a) | Residenza elettiva, religione, salute | |
| 2017 | 159.878 | 102.892 | 12.200 | 113.549 | 18.323 | 101.065 | 17.633 | 262.770 |
| 2018 | 132.389 | 109.620 | 14.605 | 122.812 | 22.044 | 64.819 | 17.729 | 242.009 |
| 2019 | 87.835 | 89.419 | 11.315 | 100.912 | 20.409 | 27.566 | 17.052 | 177.254 |
| 2020 | 54.705 | 51.798 | 10.317 | 62.254 | 8.552 | 13.467 | 11.913 | 106.503 |
| ANNO 2021 | | | | | | | | |
| REGIONI | | | | | | | | |
| Piemonte | 9.749 | 9.031 | 4.079 | 9.873 | 1.504 | 2.286 | 1.038 | 18.780 |
| Valle d'Aosta/Vallée d'Aoste | 263 | 295 | 83 | 407 | 9 | 48 | 11 | 558 |
| Liguria | 4.526 | 3.906 | 2.040 | 4.333 | 424 | 1.038 | 597 | 8.432 |
| Lombardia | 27.228 | 26.853 | 7.200 | 31.876 | 5.747 | 5.885 | 3.373 | 54.081 |
| Trentino-Alto Adige/Südtirol | 2.405 | 2.127 | 1.069 | 2.301 | 311 | 534 | 317 | 4.532 |
| <i>Bolzano/Bozen</i> | <i>1.134</i> | <i>1.008</i> | <i>541</i> | <i>1.201</i> | <i>28</i> | <i>244</i> | <i>128</i> | <i>2.142</i> |
| <i>Trento</i> | <i>1.271</i> | <i>1.119</i> | <i>528</i> | <i>1.100</i> | <i>283</i> | <i>290</i> | <i>189</i> | <i>2.390</i> |
| Veneto | 10.957 | 11.006 | 5.433 | 12.871 | 1.559 | 1.282 | 818 | 21.963 |
| Friuli-Venezia Giulia | 4.016 | 2.763 | 1.409 | 2.902 | 320 | 1.207 | 941 | 6.779 |
| Emilia-Romagna | 13.496 | 12.075 | 5.826 | 14.101 | 1.693 | 2.671 | 1.280 | 25.571 |
| Toscana | 9.131 | 8.902 | 3.168 | 9.791 | 1.120 | 2.373 | 1.581 | 18.033 |
| Umbria | 1.963 | 2.030 | 713 | 2.117 | 357 | 585 | 221 | 3.993 |
| Marche | 4.023 | 3.192 | 1.713 | 3.468 | 295 | 1.434 | 305 | 7.215 |
| Lazio | 11.412 | 9.902 | 3.473 | 9.749 | 2.730 | 2.367 | 2.995 | 21.314 |
| Abruzzo | 2.601 | 2.108 | 987 | 2.207 | 189 | 939 | 387 | 4.709 |
| Molise | 797 | 248 | 81 | 226 | 15 | 547 | 176 | 1.045 |
| Campania | 6.866 | 6.348 | 3.402 | 5.472 | 459 | 2.280 | 1.601 | 13.214 |
| Puglia | 5.072 | 5.703 | 4.395 | 3.447 | 232 | 1.860 | 841 | 10.775 |
| Basilicata | 974 | 787 | 593 | 427 | 8 | 346 | 387 | 1.761 |
| Calabria | 2.429 | 2.307 | 1.902 | 1.403 | 150 | 993 | 288 | 4.736 |
| Sicilia | 7.152 | 4.859 | 2.945 | 4.951 | 410 | 1.944 | 1.761 | 12.011 |
| Sardegna | 1.036 | 1.057 | 508 | 996 | 71 | 275 | 243 | 2.093 |
| Nord-ovest | 41.766 | 40.085 | 13.402 | 46.489 | 7.684 | 9.257 | 5.019 | 81.851 |
| Nord-est | 30.874 | 27.971 | 13.737 | 32.175 | 3.883 | 5.694 | 3.356 | 58.845 |
| Centro | 26.529 | 24.026 | 9.067 | 25.125 | 4.502 | 6.759 | 5.102 | 50.555 |
| Sud | 18.739 | 17.501 | 11.360 | 13.182 | 1.053 | 6.965 | 3.680 | 36.240 |
| Isole | 8.188 | 5.916 | 3.453 | 5.947 | 481 | 2.219 | 2.004 | 14.104 |
| ITALIA | 126.096 | 115.499 | 51.019 | 122.918 | 17.603 | 30.894 | 19.161 | 241.595 |
| AREE GEOGRAFICHE DI CITTADINANZA | | | | | | | | |
| Europa | 27.522 | 38.545 | 14.395 | 39.336 | 3.406 | 1.387 | 7.543 | 66.067 |
| Africa settentrionale | 25.211 | 18.013 | 7.449 | 29.026 | 1.097 | 3.202 | 2.450 | 43.224 |
| Africa occidentale | 14.098 | 8.110 | 2.583 | 10.758 | 300 | 6.935 | 1.632 | 22.208 |
| Africa orientale | 1.583 | 1.121 | 212 | 652 | 363 | 996 | 481 | 2.704 |
| Africa centro-meridionale | 915 | 829 | 93 | 731 | 319 | 317 | 284 | 1.744 |
| Asia occidentale | 3.580 | 8.395 | 5.427 | 1.461 | 3.139 | 1.639 | 309 | 11.975 |
| Asia meridionale | 34.972 | 15.296 | 10.205 | 20.626 | 2.981 | 13.670 | 2.786 | 50.268 |
| Asia orientale | 6.124 | 7.589 | 3.584 | 5.964 | 3.396 | 154 | 615 | 13.713 |
| America settentrionale | 3.048 | 4.287 | 2.827 | 3.067 | 932 | 3 | 506 | 7.335 |
| America centro-meridionale | 8.903 | 13.159 | 4.205 | 11.156 | 1.631 | 2.589 | 2.481 | 22.062 |
| Altri | 140 | 155 | 39 | 141 | 39 | 2 | 74 | 295 |
| Totale | 126.096 | 115.499 | 51.019 | 122.918 | 17.603 | 30.894 | 19.161 | 241.595 |
| CLASSI DI ETÀ | | | | | | | | |
| Fino a 17 anni | 41.244 | 34.515 | 88 | 68.209 | 166 | 2.947 | 4.349 | 75.759 |
| 18-24 | 20.579 | 13.743 | 4.232 | 9.955 | 8.402 | 8.397 | 3.336 | 34.322 |
| 25-29 | 19.179 | 14.161 | 9.038 | 8.299 | 6.176 | 7.476 | 2.351 | 33.340 |
| 30-34 | 15.604 | 11.717 | 9.430 | 8.195 | 1.859 | 5.050 | 2.787 | 27.321 |
| 35-39 | 10.724 | 9.649 | 7.605 | 6.510 | 617 | 3.167 | 2.474 | 20.373 |
| 40-44 | 6.433 | 7.716 | 6.075 | 4.705 | 198 | 1.673 | 1.498 | 14.149 |
| 45-49 | 4.028 | 6.555 | 5.053 | 3.624 | 83 | 974 | 849 | 10.583 |
| 50-54 | 2.615 | 5.642 | 4.181 | 2.901 | 47 | 584 | 544 | 8.257 |
| 55-59 | 1.871 | 4.804 | 3.138 | 2.838 | 19 | 318 | 362 | 6.675 |
| 60 anni e più | 3.819 | 6.997 | 2.179 | 7.682 | 36 | 308 | 611 | 10.816 |
| Totale | 126.096 | 115.499 | 51.019 | 122.918 | 17.603 | 30.894 | 19.161 | 241.595 |

Fonte: Istat, Elaborazione dati sui permessi di soggiorno dei cittadini stranieri (E)

(a) Fino al 2018 comprende anche i permessi per motivi umanitari, aboliti dal decreto legge n. 113/2018 entrato in vigore alla fine del 2018.

Tavola 3.14 Cittadini non comunitari regolarmente presenti per sesso, tipo del permesso, regione, area geografica di cittadinanza e classe di età al 1° gennaio
Anno 2022

| ANNI REGIONI AREE GEOGRAFICHE DI CITTADINANZA CLASSI DI ETÀ | Sesso | | Tipo del permesso | | Totale |
|--|------------------|------------------|-------------------------------|-----------------------|------------------|
| | Maschi | Femmine | Soggiornanti di lungo periodo | Permessi con scadenza | |
| 2018 | 1.920.652 | 1.794.282 | 2.293.159 | 1.421.775 | 3.714.934 |
| 2019 | 1.923.119 | 1.794.287 | 2.314.816 | 1.402.590 | 3.717.406 |
| 2020 | 1.842.330 | 1.773.496 | 2.282.161 | 1.333.665 | 3.615.826 |
| 2021 | 1.702.258 | 1.671.618 | 2.173.327 | 1.200.549 | 3.373.876 |
| ANNO 2022 | | | | | |
| REGIONI | | | | | |
| Piemonte | 125.981 | 121.945 | 150.641 | 97.285 | 247.926 |
| Valle d'Aosta/Vallée d'Aoste | 2.560 | 2.577 | 2.588 | 2.549 | 5.137 |
| Liguria | 58.553 | 54.820 | 78.358 | 35.015 | 113.373 |
| Lombardia | 467.018 | 461.497 | 612.278 | 316.237 | 928.515 |
| Trentino-Alto Adige/Südtirol | 32.906 | 30.692 | 42.143 | 21.455 | 63.598 |
| <i>Bolzano/Bozen</i> | <i>17.898</i> | <i>15.881</i> | <i>21.465</i> | <i>12.314</i> | <i>33.779</i> |
| <i>Trento</i> | <i>15.008</i> | <i>14.811</i> | <i>20.678</i> | <i>9.141</i> | <i>29.819</i> |
| Veneto | 177.720 | 176.844 | 254.168 | 100.396 | 354.564 |
| Friuli-Venezia Giulia | 39.326 | 38.533 | 47.085 | 30.774 | 77.859 |
| Emilia-Romagna | 200.230 | 202.144 | 276.074 | 126.300 | 402.374 |
| Toscana | 154.011 | 144.448 | 200.308 | 98.151 | 298.459 |
| Umbria | 27.149 | 29.359 | 41.660 | 14.848 | 56.508 |
| Marche | 48.770 | 48.306 | 66.858 | 30.218 | 97.076 |
| Lazio | 203.208 | 191.429 | 257.582 | 137.055 | 394.637 |
| Abruzzo | 28.152 | 26.733 | 35.999 | 18.886 | 54.885 |
| Molise | 4.676 | 3.254 | 3.750 | 4.180 | 7.930 |
| Campania | 88.455 | 85.506 | 111.724 | 62.237 | 173.961 |
| Puglia | 48.936 | 39.431 | 50.203 | 38.164 | 88.367 |
| Basilicata | 6.998 | 5.581 | 6.033 | 6.546 | 12.579 |
| Calabria | 23.681 | 21.663 | 26.985 | 18.359 | 45.344 |
| Sicilia | 64.132 | 47.528 | 61.009 | 50.651 | 111.660 |
| Sardegna | 13.893 | 12.895 | 16.411 | 10.377 | 26.788 |
| Nord-ovest | 654.112 | 640.839 | 843.865 | 451.086 | 1.294.951 |
| Nord-est | 450.182 | 448.213 | 619.470 | 278.925 | 898.395 |
| Centro | 433.138 | 413.542 | 566.408 | 280.272 | 846.680 |
| Sud | 200.898 | 182.168 | 234.694 | 148.372 | 383.066 |
| Isole | 78.025 | 60.423 | 77.420 | 61.028 | 138.448 |
| ITALIA | 1.816.355 | 1.745.185 | 2.341.857 | 1.219.683 | 3.561.540 |
| AREE GEOGRAFICHE DI CITTADINANZA | | | | | |
| Europa | 397.941 | 588.633 | 741.586 | 244.988 | 986.574 |
| Africa settentrionale | 397.344 | 286.228 | 485.586 | 197.986 | 683.572 |
| Africa occidentale | 230.490 | 110.628 | 166.767 | 174.351 | 341.118 |
| Africa orientale | 18.087 | 19.005 | 17.554 | 19.538 | 37.092 |
| Africa centro-meridionale | 12.485 | 11.305 | 12.657 | 11.133 | 23.790 |
| Asia occidentale | 28.148 | 36.718 | 25.880 | 38.986 | 64.866 |
| Asia meridionale | 369.562 | 202.242 | 330.544 | 241.260 | 571.804 |
| Asia orientale | 217.875 | 254.786 | 314.697 | 157.964 | 472.661 |
| America settentrionale | 14.605 | 22.971 | 10.373 | 27.203 | 37.576 |
| America centro-meridionale | 128.655 | 211.135 | 234.805 | 104.985 | 339.790 |
| Altri | 1.163 | 1.534 | 1.408 | 1.289 | 2.697 |
| Totale | 1.816.355 | 1.745.185 | 2.341.857 | 1.219.683 | 3.561.540 |
| CLASSI DI ETÀ | | | | | |
| Fino a 17 anni | 387.934 | 354.697 | 473.608 | 269.023 | 742.631 |
| 18-24 | 171.677 | 113.159 | 130.590 | 154.246 | 284.836 |
| 25-29 | 168.519 | 133.717 | 141.946 | 160.290 | 302.236 |
| 30-34 | 185.993 | 164.190 | 196.445 | 153.738 | 350.183 |
| 35-39 | 203.335 | 178.178 | 248.585 | 132.928 | 381.513 |
| 40-44 | 196.183 | 170.953 | 262.494 | 104.642 | 367.136 |
| 45-49 | 160.355 | 155.000 | 235.840 | 79.515 | 315.355 |
| 50-54 | 123.402 | 131.013 | 196.183 | 58.232 | 254.415 |
| 55-59 | 89.375 | 110.726 | 157.700 | 42.401 | 200.101 |
| 60 anni e più | 129.582 | 233.552 | 298.466 | 64.668 | 363.134 |
| Totale | 1.816.355 | 1.745.185 | 2.341.857 | 1.219.683 | 3.561.540 |

Fonte: Istat, Elaborazione dati sui permessi di soggiorno dei cittadini stranieri (E)

Tavola 3.15 Indicatori strutturali della popolazione straniera residente al 1° gennaio per regione
Anno 2022

| ANNI REGIONI | Stranieri residenti (valori assoluti) | M/ (M+F) | Composizioni percentuali | | | | | Età media | Incidenza percentuale sulla popolazione totale residente | | | | |
|----------------------------------|--|-------------|--------------------------|---------------|---------------|--------------------|--------------|--------------|---|---------------|---------------|--------------------|-------------|
| | | | 0-17 anni | 18-39 anni | 40-64 anni | 65 anni e oltre | Totale | | 0-17 anni | 18-39 anni | 40-64 anni | 65 anni e oltre | Totale |
| 2018 | 4.883.451 | 0,48 | 20,5 | 40,8 | 34,6 | 4,1 | 100,0 | 34,3 | 10,3 | 13,8 | 7,6 | 1,5 | 8,1 |
| 2019 | 4.996.158 | 0,48 | 20,3 | 39,8 | 35,5 | 4,4 | 100,0 | 34,8 | 10,6 | 13,9 | 8,0 | 1,6 | 8,4 |
| 2020 | 5.039.637 | 0,48 | 20,3 | 38,4 | 36,4 | 4,9 | 100,0 | 35,2 | 10,8 | 13,7 | 8,2 | 1,8 | 8,4 |
| 2021 | 5.171.894 | 0,49 | 20,3 | 37,9 | 37,0 | 4,9 | 100,0 | 35,3 | 11,2 | 14,1 | 8,7 | 1,8 | 8,7 |
| 2022 - PER REGIONE (a) | | | | | | | | | | | | | |
| Piemonte | 415.637 | 0,48 | 21,5 | 37,1 | 36,1 | 5,3 | 100,0 | 35,1 | 14,3 | 16,6 | 9,5 | 2,0 | 9,8 |
| Valle d'Aosta/ Vallée d'Aoste | 8.169 | 0,45 | 17,7 | 37,9 | 37,3 | 7,1 | 100,0 | 37,2 | 7,7 | 11,4 | 6,5 | 1,9 | 6,6 |
| Liguria | 151.166 | 0,49 | 20,3 | 38,0 | 35,3 | 6,4 | 100,0 | 35,7 | 15,3 | 18,5 | 9,5 | 2,2 | 10,0 |
| Lombardia | 1.193.910 | 0,49 | 22,5 | 36,6 | 36,3 | 4,6 | 100,0 | 34,6 | 16,9 | 18,8 | 11,6 | 2,4 | 12,0 |
| Trentino-Alto Adige/Südtirol | 105.617 | 0,48 | 19,5 | 38,1 | 36,6 | 5,8 | 100,0 | 36,0 | 10,8 | 15,1 | 9,9 | 2,7 | 9,8 |
| <i>Bozano/Bozen</i> | <i>56.891</i> | <i>0,49</i> | <i>18,4</i> | <i>37,5</i> | <i>38,1</i> | <i>5,9</i> | <i>100,0</i> | <i>36,5</i> | <i>10,5</i> | <i>15,7</i> | <i>11,2</i> | <i>3,2</i> | <i>10,6</i> |
| <i>Trento</i> | <i>48.726</i> | <i>0,48</i> | <i>20,7</i> | <i>38,8</i> | <i>34,8</i> | <i>5,7</i> | <i>100,0</i> | <i>35,4</i> | <i>11,1</i> | <i>14,5</i> | <i>8,6</i> | <i>2,3</i> | <i>9,0</i> |
| Veneto | 507.601 | 0,49 | 21,6 | 37,1 | 36,6 | 4,7 | 100,0 | 34,9 | 14,6 | 17,1 | 10,0 | 2,1 | 10,5 |
| Friuli-Venezia Giulia | 116.624 | 0,49 | 19,4 | 37,4 | 37,0 | 6,2 | 100,0 | 36,4 | 13,3 | 17,0 | 9,6 | 2,3 | 9,7 |
| Emilia-Romagna | 566.687 | 0,48 | 21,3 | 37,4 | 35,7 | 5,6 | 100,0 | 35,2 | 17,7 | 21,2 | 12,1 | 2,9 | 12,8 |
| Toscana | 424.215 | 0,48 | 19,3 | 36,7 | 37,9 | 6,1 | 100,0 | 36,4 | 15,2 | 19,4 | 11,6 | 2,7 | 11,5 |
| Umbria | 91.658 | 0,45 | 18,9 | 35,2 | 38,6 | 7,3 | 100,0 | 37,3 | 13,7 | 17,1 | 11,2 | 2,9 | 10,7 |
| Marche | 127.606 | 0,46 | 18,7 | 37,3 | 37,2 | 6,9 | 100,0 | 36,7 | 10,8 | 14,3 | 8,6 | 2,3 | 8,6 |
| Lazio | 643.092 | 0,49 | 18,1 | 34,6 | 41,9 | 5,3 | 100,0 | 37,3 | 13,0 | 16,9 | 12,3 | 2,6 | 11,3 |
| Abruzzo | 82.338 | 0,47 | 18,5 | 37,7 | 37,6 | 6,3 | 100,0 | 36,6 | 8,1 | 10,6 | 6,5 | 1,6 | 6,5 |
| Molise | 11.514 | 0,50 | 16,9 | 44,9 | 32,8 | 5,3 | 100,0 | 35,2 | 4,9 | 7,6 | 3,5 | 0,8 | 4,0 |
| Campania | 252.437 | 0,50 | 16,9 | 37,3 | 41,4 | 4,5 | 100,0 | 36,9 | 4,4 | 6,4 | 5,2 | 1,0 | 4,5 |
| Puglia | 139.750 | 0,51 | 19,0 | 42,2 | 34,6 | 4,3 | 100,0 | 34,8 | 4,4 | 6,2 | 3,4 | 0,7 | 3,6 |
| Basilicata | 22.863 | 0,51 | 18,4 | 44,1 | 33,9 | 3,6 | 100,0 | 34,4 | 5,5 | 7,7 | 3,9 | 0,6 | 4,2 |
| Calabria | 93.845 | 0,49 | 18,9 | 40,0 | 36,7 | 4,4 | 100,0 | 35,3 | 6,0 | 8,2 | 5,2 | 1,0 | 5,1 |
| Sicilia | 189.388 | 0,52 | 19,9 | 40,0 | 36,1 | 4,0 | 100,0 | 34,7 | 4,7 | 6,4 | 4,0 | 0,7 | 3,9 |
| Sardegna | 49.552 | 0,46 | 14,5 | 37,5 | 41,1 | 6,8 | 100,0 | 38,5 | 3,4 | 5,4 | 3,3 | 0,8 | 3,1 |
| Nord-ovest | 1.768.882 | 0,49 | 22,1 | 36,8 | 36,2 | 4,9 | 100,0 | 34,9 | 16,0 | 18,2 | 10,8 | 2,2 | 11,2 |
| Nord-est | 1.296.529 | 0,48 | 21,1 | 37,3 | 36,2 | 5,3 | 100,0 | 35,3 | 15,2 | 18,5 | 10,8 | 2,5 | 11,2 |
| Centro | 1.286.571 | 0,48 | 18,6 | 35,6 | 39,9 | 5,9 | 100,0 | 36,9 | 13,5 | 17,3 | 11,5 | 2,6 | 11,0 |
| Sud | 602.747 | 0,50 | 18,0 | 39,3 | 38,1 | 4,7 | 100,0 | 36,0 | 5,0 | 7,0 | 4,7 | 0,9 | 4,5 |
| Isole | 238.940 | 0,51 | 18,7 | 39,5 | 37,1 | 4,6 | 100,0 | 35,5 | 4,4 | 6,1 | 3,8 | 0,7 | 3,7 |
| ITALIA | 5.193.669 | 0,49 | 20,3 | 37,1 | 37,4 | 5,2 | 100,0 | 35,6 | 11,5 | 14,0 | 8,8 | 1,9 | 8,8 |

Fonte: Istat, Ricostruzione intercensuaria della popolazione residente (E); Censimento permanente della popolazione e delle abitazioni (R); Popolazione residente comunale per sesso, anno di nascita e stato civile (E)

(a) Dati stimati.

Tavola 3.16 Matrimoni della popolazione presente per rito, tipologia di coppia e regione
Anno 2020

| ANNI REGIONI | Rito | | Tipologia di coppia | | | | Totale | Quoziente di nuzialità per 1.000 abitanti |
|---------------------------------|---------------|---------------|-------------------------------------|-------------------------------------|--------------------------------|-------------------------------|---------------|--|
| | Religioso | Civile | Sposo italiano e sposa straniera | Sposo straniero e sposa italiana | Sposi entrambi stranieri | Sposi entrambi italiani | | |
| 2016 | 107.873 | 95.385 | 17.137 | 5.564 | 8.415 | 172.142 | 203.258 | 3,4 |
| 2017 | 96.572 | 94.715 | 17.487 | 5.427 | 9.409 | 158.964 | 191.287 | 3,2 |
| 2018 | 97.596 | 98.182 | 17.789 | 6.127 | 10.017 | 161.845 | 195.778 | 3,3 |
| 2019 | 87.299 | 96.789 | 17.924 | 6.243 | 10.018 | 149.903 | 184.088 | 3,1 |
| 2020 - PER REGIONE | | | | | | | | |
| VALORI ASSOLUTI | | | | | | | | |
| Piemonte | 1.370 | 5.721 | 910 | 300 | 373 | 5.508 | 7.091 | 1,7 |
| Valle d'Aosta/Vallée d'Aoste | 43 | 197 | 32 | 11 | 11 | 186 | 240 | 1,9 |
| Liguria | 525 | 2.236 | 346 | 115 | 134 | 2.166 | 2.761 | 1,8 |
| Lombardia | 3.183 | 11.540 | 2.104 | 742 | 864 | 11.013 | 14.723 | 1,5 |
| Trentino-Alto Adige/Südtirol | 507 | 2.081 | 259 | 113 | 231 | 1.985 | 2.588 | 2,4 |
| <i>Bolzano/Bozen</i> | <i>314</i> | <i>1.372</i> | <i>153</i> | <i>67</i> | <i>175</i> | <i>1.291</i> | <i>1.686</i> | <i>3,2</i> |
| <i>Trento</i> | <i>193</i> | <i>709</i> | <i>106</i> | <i>46</i> | <i>56</i> | <i>694</i> | <i>902</i> | <i>1,7</i> |
| Veneto | 2.325 | 5.969 | 919 | 358 | 599 | 6.418 | 8.294 | 1,7 |
| Friuli-Venezia Giulia | 379 | 1.658 | 262 | 80 | 124 | 1.571 | 2.037 | 1,7 |
| Emilia-Romagna | 1.472 | 6.039 | 1.029 | 356 | 503 | 5.623 | 7.511 | 1,7 |
| Toscana | 1.138 | 4.756 | 788 | 253 | 397 | 4.456 | 5.894 | 1,6 |
| Umbria | 324 | 927 | 187 | 61 | 75 | 928 | 1.251 | 1,4 |
| Marche | 552 | 1.407 | 308 | 88 | 89 | 1.474 | 1.959 | 1,3 |
| Lazio | 2.021 | 6.883 | 1.227 | 320 | 463 | 6.894 | 8.904 | 1,6 |
| Abruzzo | 425 | 1.312 | 245 | 66 | 48 | 1.378 | 1.737 | 1,3 |
| Molise | 105 | 268 | 44 | 12 | 18 | 299 | 373 | 1,3 |
| Campania | 4.096 | 6.032 | 697 | 171 | 224 | 9.036 | 10.128 | 1,8 |
| Puglia | 2.218 | 3.529 | 444 | 118 | 84 | 5.101 | 5.747 | 1,5 |
| Basilicata | 231 | 347 | 74 | 10 | 16 | 478 | 578 | 1,1 |
| Calabria | 1.622 | 1.382 | 266 | 45 | 51 | 2.642 | 3.004 | 1,6 |
| Sicilia | 4.961 | 4.706 | 559 | 185 | 136 | 8.787 | 9.667 | 2,0 |
| Sardegna | 496 | 1.858 | 170 | 49 | 69 | 2.066 | 2.354 | 1,5 |
| Nord-ovest | 5.121 | 19.694 | 3.392 | 1.168 | 1.382 | 18.873 | 24.815 | 1,6 |
| Nord-est | 4.683 | 15.747 | 2.469 | 907 | 1.457 | 15.597 | 20.430 | 1,8 |
| Centro | 4.035 | 13.973 | 2.510 | 722 | 1.024 | 13.752 | 18.008 | 1,5 |
| Sud | 8.697 | 12.870 | 1.770 | 422 | 441 | 18.934 | 21.567 | 1,6 |
| Isole | 5.457 | 6.564 | 729 | 234 | 205 | 10.853 | 12.021 | 1,9 |
| ITALIA | 27.993 | 68.848 | 10.870 | 3.453 | 4.509 | 78.009 | 96.841 | 1,6 |
| COMPOSIZIONI PERCENTUALI | | | | | | | | |
| Piemonte | 19,3 | 80,7 | 12,8 | 4,2 | 5,3 | 77,7 | 100,0 | - |
| Valle d'Aosta/Vallée d'Aoste | 17,9 | 82,1 | 13,3 | 4,6 | 4,6 | 77,5 | 100,0 | - |
| Liguria | 19,0 | 81,0 | 12,5 | 4,2 | 4,9 | 78,4 | 100,0 | - |
| Lombardia | 21,6 | 78,4 | 14,3 | 5,0 | 5,9 | 74,8 | 100,0 | - |
| Trentino-Alto Adige/Südtirol | 19,6 | 80,4 | 10,0 | 4,4 | 8,9 | 76,7 | 100,0 | - |
| <i>Bolzano/Bozen</i> | <i>18,6</i> | <i>81,4</i> | <i>9,1</i> | <i>4,0</i> | <i>10,4</i> | <i>76,6</i> | <i>100,0</i> | - |
| <i>Trento</i> | <i>21,4</i> | <i>78,6</i> | <i>11,8</i> | <i>5,1</i> | <i>6,2</i> | <i>76,9</i> | <i>100,0</i> | - |
| Veneto | 28,0 | 72,0 | 11,1 | 4,3 | 7,2 | 77,4 | 100,0 | - |
| Friuli-Venezia Giulia | 18,6 | 81,4 | 12,9 | 3,9 | 6,1 | 77,1 | 100,0 | - |
| Emilia-Romagna | 19,6 | 80,4 | 13,7 | 4,7 | 6,7 | 74,9 | 100,0 | - |
| Toscana | 19,3 | 80,7 | 13,4 | 4,3 | 6,7 | 75,6 | 100,0 | - |
| Umbria | 25,9 | 74,1 | 14,9 | 4,9 | 6,0 | 74,2 | 100,0 | - |
| Marche | 28,2 | 71,8 | 15,7 | 4,5 | 4,5 | 75,2 | 100,0 | - |
| Lazio | 22,7 | 77,3 | 13,8 | 3,6 | 5,2 | 77,4 | 100,0 | - |
| Abruzzo | 24,5 | 75,5 | 14,1 | 3,8 | 2,8 | 79,3 | 100,0 | - |
| Molise | 28,2 | 71,8 | 11,8 | 3,2 | 4,8 | 80,2 | 100,0 | - |
| Campania | 40,4 | 59,6 | 6,9 | 1,7 | 2,2 | 89,2 | 100,0 | - |
| Puglia | 38,6 | 61,4 | 7,7 | 2,1 | 1,5 | 88,8 | 100,0 | - |
| Basilicata | 40,0 | 60,0 | 12,8 | 1,7 | 2,8 | 82,7 | 100,0 | - |
| Calabria | 54,0 | 46,0 | 8,9 | 1,5 | 1,7 | 87,9 | 100,0 | - |
| Sicilia | 51,3 | 48,7 | 5,8 | 1,9 | 1,4 | 90,9 | 100,0 | - |
| Sardegna | 21,1 | 78,9 | 7,2 | 2,1 | 2,9 | 87,8 | 100,0 | - |
| Nord-ovest | 20,6 | 79,4 | 13,7 | 4,7 | 5,6 | 76,1 | 100,0 | - |
| Nord-est | 22,9 | 77,1 | 12,1 | 4,4 | 7,1 | 76,3 | 100,0 | - |
| Centro | 22,4 | 77,6 | 13,9 | 4,0 | 5,7 | 76,4 | 100,0 | - |
| Sud | 40,3 | 59,7 | 8,2 | 2,0 | 2,0 | 87,8 | 100,0 | - |
| Isole | 45,4 | 54,6 | 6,1 | 1,9 | 1,7 | 90,3 | 100,0 | - |
| ITALIA | 28,9 | 71,1 | 11,2 | 3,6 | 4,7 | 80,6 | 100,0 | - |

Fonte: Istat, Rilevazione sui matrimoni (R)

Tavola 3.17 Separazioni personali dei coniugi e scioglimenti e cessazioni degli effetti civili del matrimonio (divorzi) per modalità di esaurimento e regione
Anno 2020

| ANNI REGIONI | Separazioni | | | Separazioni per 1.000 abitanti | Scioglimento e cessazione di matrimoni (divorzi) | | | Divorzi per 1.000 abitanti |
|------------------------------|-------------------------------|------------------------------|---------------|--------------------------------------|---|---------------|---------------|----------------------------------|
| | Omologazione (consensuale) | Accoglimento (giudiziale) | Totale | | Congiunto | Contenzioso | Totale | |
| 2016 | 83.226 | 16.385 | 99.611 | 1,6 | 77.509 | 21.562 | 99.071 | 1,6 |
| 2017 | 84.152 | 14.309 | 98.461 | 1,6 | 67.128 | 24.501 | 91.629 | 1,5 |
| 2018 | 84.511 | 14.414 | 98.925 | 1,6 | 62.761 | 25.697 | 88.458 | 1,5 |
| 2019 | 82.893 | 14.581 | 97.474 | 1,6 | 59.811 | 25.538 | 85.349 | 1,4 |
| 2020 - PER REGIONE | | | | | | | | |
| Piemonte | 5.425 | 747 | 6.172 | 1,4 | 4.439 | 1.371 | 5.810 | 1,4 |
| Valle d'Aosta/Vallée d'Aoste | 148 | 12 | 160 | 1,3 | 114 | 32 | 146 | 1,2 |
| Liguria | 2.160 | 231 | 2.391 | 1,6 | 1.611 | 612 | 2.223 | 1,5 |
| Lombardia | 10.821 | 1.349 | 12.170 | 1,2 | 8.408 | 2.503 | 10.911 | 1,1 |
| Trentino-Alto Adige/Südtirol | 1.010 | 110 | 1.120 | 1,0 | 888 | 166 | 1.054 | 1,0 |
| <i>Bolzano/Bozen</i> | <i>502</i> | <i>61</i> | <i>563</i> | <i>1,1</i> | <i>546</i> | <i>55</i> | <i>601</i> | <i>1,1</i> |
| <i>Trento</i> | <i>508</i> | <i>49</i> | <i>557</i> | <i>1,0</i> | <i>342</i> | <i>111</i> | <i>453</i> | <i>0,8</i> |
| Veneto | 5.394 | 695 | 6.089 | 1,2 | 4.135 | 1.345 | 5.480 | 1,1 |
| Friuli-Venezia Giulia | 1.387 | 201 | 1.588 | 1,3 | 1.221 | 361 | 1.582 | 1,3 |
| Emilia-Romagna | 4.959 | 874 | 5.833 | 1,3 | 4.079 | 1.189 | 5.268 | 1,2 |
| Toscana | 3.965 | 759 | 4.724 | 1,3 | 3.430 | 990 | 4.420 | 1,2 |
| Umbria | 1.053 | 197 | 1.250 | 1,4 | 764 | 265 | 1.029 | 1,2 |
| Marche | 1.642 | 283 | 1.925 | 1,3 | 1.251 | 438 | 1.689 | 1,1 |
| Lazio | 7.509 | 1.262 | 8.771 | 1,5 | 4.588 | 1.835 | 6.423 | 1,1 |
| Abruzzo | 1.368 | 199 | 1.567 | 1,2 | 915 | 436 | 1.351 | 1,0 |
| Molise | 299 | 48 | 347 | 1,2 | 178 | 104 | 282 | 0,9 |
| Campania | 6.270 | 1.337 | 7.607 | 1,3 | 3.181 | 1.941 | 5.122 | 0,9 |
| Puglia | 4.617 | 877 | 5.494 | 1,4 | 2.532 | 1.608 | 4.140 | 1,0 |
| Basilicata | 533 | 57 | 590 | 1,1 | 322 | 113 | 435 | 0,8 |
| Calabria | 1.765 | 495 | 2.260 | 1,2 | 984 | 722 | 1.706 | 0,9 |
| Sicilia | 5.931 | 1.517 | 7.448 | 1,5 | 3.586 | 1.975 | 5.561 | 1,1 |
| Sardegna | 1.943 | 468 | 2.411 | 1,5 | 1.164 | 866 | 2.030 | 1,3 |
| Nord-ovest | 18.554 | 2.339 | 20.893 | 1,3 | 14.572 | 4.518 | 19.090 | 1,2 |
| Nord-est | 12.750 | 1.880 | 14.630 | 1,3 | 10.323 | 3.061 | 13.384 | 1,2 |
| Centro | 14.169 | 2.501 | 16.670 | 1,4 | 10.033 | 3.528 | 13.561 | 1,1 |
| Sud | 14.852 | 3.013 | 17.865 | 1,3 | 8.112 | 4.924 | 13.036 | 1,0 |
| Isole | 7.874 | 1.985 | 9.859 | 1,5 | 4.750 | 2.841 | 7.591 | 1,2 |
| ITALIA | 68.199 | 11.718 | 79.917 | 1,3 | 47.790 | 18.872 | 66.662 | 1,1 |

Fonte: Istat, Rilevazione sulle separazioni dei coniugi (R), Rilevazione sugli scioglimenti e cessazioni degli effetti civili del matrimonio (R)

Tavola 3.18 Famiglie per numero di componenti e regione
Media 2020-2021, per 100 famiglie

| ANNI REGIONI | Famiglie (valori assoluti in migliaia) | Composizioni percentuali | | | | | Totale |
|--------------------------------|--|--------------------------|-------------------|-------------------|-----------------------|----------------------------|--------------|
| | | Un componente | Due componenti | Tre componenti | Quattro componenti | Cinque o più componenti | |
| 2016-2017 | 25.494 | 31,9 | 27,5 | 19,6 | 15,7 | 5,3 | 100,0 |
| 2017-2018 | 25.716 | 33,0 | 27,1 | 19,5 | 15,1 | 5,3 | 100,0 |
| 2018-2019 | 25.715 | 33,3 | 27,1 | 19,3 | 15,1 | 5,3 | 100,0 |
| 2019-2020 | 25.592 | 32,9 | 27,7 | 19,0 | 15,3 | 5,2 | 100,0 |
| 2020-2021 - PER REGIONE | | | | | | | |
| Piemonte | 1.975 | 38,3 | 28,0 | 17,5 | 12,5 | 3,8 | 100,0 |
| Valle d'Aosta/Vallée d'Aoste | 59 | 42,3 | 27,2 | 15,5 | 11,3 | 3,8 | 100,0 |
| Liguria | 744 | 41,8 | 28,4 | 16,7 | 10,7 | 2,4 | 100,0 |
| Lombardia | 4.348 | 33,1 | 30,2 | 17,0 | 14,8 | 4,9 | 100,0 |
| Trentino-Alto Adige/Südtirol | 454 | 34,5 | 27,9 | 15,2 | 15,5 | 6,8 | 100,0 |
| <i>Bolzano/Bozen</i> | 225 | 36,0 | 26,6 | 14,8 | 15,3 | 7,3 | 100,0 |
| <i>Trento</i> | 229 | 32,9 | 29,3 | 15,6 | 15,8 | 6,4 | 100,0 |
| Veneto | 2.025 | 28,9 | 30,7 | 20,4 | 14,5 | 5,6 | 100,0 |
| Friuli-Venezia Giulia | 541 | 35,4 | 30,6 | 17,1 | 12,6 | 4,3 | 100,0 |
| Emilia-Romagna | 1.937 | 32,4 | 30,8 | 19,1 | 12,7 | 4,9 | 100,0 |
| Toscana | 1.645 | 35,7 | 28,4 | 18,8 | 12,5 | 4,6 | 100,0 |
| Umbria | 376 | 34,1 | 29,4 | 17,0 | 13,3 | 6,2 | 100,0 |
| Marche | 646 | 32,8 | 28,2 | 18,8 | 15,3 | 4,9 | 100,0 |
| Lazio | 2.589 | 37,1 | 25,3 | 18,9 | 14,4 | 4,3 | 100,0 |
| Abruzzo | 557 | 34,8 | 24,8 | 20,1 | 15,6 | 4,6 | 100,0 |
| Molise | 126 | 30,9 | 29,2 | 20,1 | 14,4 | 5,3 | 100,0 |
| Campania | 2.214 | 27,9 | 23,5 | 20,2 | 20,7 | 7,7 | 100,0 |
| Puglia | 1.590 | 27,7 | 26,7 | 21,3 | 17,9 | 6,5 | 100,0 |
| Basilicata | 241 | 36,5 | 25,5 | 17,3 | 16,0 | 4,6 | 100,0 |
| Calabria | 811 | 34,9 | 23,3 | 18,9 | 18,4 | 4,5 | 100,0 |
| Sicilia | 1.998 | 29,8 | 25,3 | 21,0 | 18,2 | 5,7 | 100,0 |
| Sardegna | 718 | 35,2 | 26,4 | 21,1 | 13,7 | 3,6 | 100,0 |
| Nord-ovest | 7.127 | 35,5 | 29,4 | 17,0 | 13,7 | 4,3 | 100,0 |
| Nord-est | 4.956 | 31,5 | 30,5 | 19,1 | 13,7 | 5,3 | 100,0 |
| Centro | 5.256 | 35,9 | 26,9 | 18,7 | 13,8 | 4,6 | 100,0 |
| Sud | 5.538 | 30,0 | 24,7 | 20,2 | 18,7 | 6,4 | 100,0 |
| Isole | 2.716 | 31,2 | 25,6 | 21,0 | 17,0 | 5,1 | 100,0 |
| ITALIA | 25.594 | 33,2 | 27,7 | 18,9 | 15,2 | 5,1 | 100,0 |

Fonte: Istat, Indagine multiscopo "Aspetti della vita quotidiana" (R)

Tavola 3.19 Famiglie per tipologia e regione
Media 2020-2021, per 100 famiglie

| ANNI REGIONI | Famiglie (valori assoluti in migliaia) | Composizioni percentuali | | | | | | Famiglie con due o più nuclei | Totale |
|--------------------------------|---|---------------------------|-------------------|-----------------------------|---------------------|--------------------|--------------------|-------------------------------------|--------------|
| | | Famiglie senza nucleo (a) | | Famiglie con un solo nucleo | | | | | |
| | | Famiglie unipersonali | Altre famiglie | Coppia senza figli | Coppia con figli | Madre con figli | Padre con figli | | |
| 2015-2016 | 25.494 | 31,9 | 2,1 | 20,5 | 34,0 | 8,2 | 1,8 | 1,5 | 100,0 |
| 2016-2017 | 25.716 | 33,0 | 2,2 | 20,1 | 33,2 | 8,1 | 1,8 | 1,5 | 100,0 |
| 2017-2018 | 25.715 | 33,3 | 2,3 | 19,6 | 33,0 | 8,2 | 2,0 | 1,5 | 100,0 |
| 2018-2019 | 25.592 | 32,9 | 2,4 | 19,8 | 32,8 | 8,7 | 2,0 | 1,5 | 100,0 |
| 2020-2021 - PER REGIONE | | | | | | | | | |
| Piemonte | 1.975 | 38,3 | 1,8 | 20,7 | 28,6 | 7,8 | 1,8 | 1,0 | 100,0 |
| Valle d'Aosta/Vallée d'Aoste | 59 | 42,3 | 1,1 | 19,2 | 26,1 | 8,9 | 1,7 | 0,7 | 100,0 |
| Liguria | 744 | 41,8 | 3,1 | 20,0 | 24,4 | 7,7 | 2,0 | 0,9 | 100,0 |
| Lombardia | 4.348 | 33,1 | 2,4 | 22,6 | 31,7 | 7,5 | 1,7 | 0,9 | 100,0 |
| Trentino-Alto Adige/Südtirol | 454 | 34,5 | 2,2 | 20,8 | 33,3 | 6,9 | 1,6 | 0,7 | 100,0 |
| <i>Bolzano/Bozen</i> | 225 | 36,0 | 2,6 | 19,2 | 32,7 | 6,7 | 1,8 | 0,9 | 100,0 |
| <i>Trento</i> | 229 | 32,9 | 1,8 | 22,4 | 33,8 | 7,2 | 1,5 | 0,4 | 100,0 |
| Veneto | 2.025 | 28,9 | 2,0 | 23,7 | 33,1 | 8,2 | 2,0 | 2,1 | 100,0 |
| Friuli-Venezia Giulia | 541 | 35,4 | 2,6 | 22,4 | 28,4 | 8,3 | 1,6 | 1,2 | 100,0 |
| Emilia-Romagna | 1.937 | 32,4 | 2,4 | 22,8 | 30,4 | 8,4 | 2,2 | 1,4 | 100,0 |
| Toscana | 1.645 | 35,7 | 2,5 | 20,9 | 28,5 | 8,8 | 2,0 | 1,6 | 100,0 |
| Umbria | 376 | 34,1 | 2,2 | 21,3 | 29,4 | 8,5 | 1,9 | 2,6 | 100,0 |
| Marche | 646 | 32,8 | 2,3 | 19,9 | 32,5 | 9,0 | 2,1 | 1,4 | 100,0 |
| Lazio | 2.589 | 37,1 | 3,2 | 16,2 | 29,8 | 9,6 | 2,4 | 1,6 | 100,0 |
| Abruzzo | 557 | 34,8 | 2,2 | 17,6 | 33,1 | 8,4 | 2,4 | 1,4 | 100,0 |
| Molise | 126 | 30,9 | 2,1 | 22,0 | 34,2 | 8,2 | 2,0 | 0,5 | 100,0 |
| Campania | 2.214 | 27,9 | 3,3 | 14,9 | 38,9 | 10,6 | 2,4 | 2,0 | 100,0 |
| Puglia | 1.590 | 27,7 | 1,7 | 20,8 | 38,8 | 8,0 | 1,8 | 1,3 | 100,0 |
| Basilicata | 241 | 36,5 | 2,6 | 17,7 | 32,2 | 8,3 | 1,7 | 1,0 | 100,0 |
| Calabria | 811 | 34,9 | 2,1 | 15,7 | 36,3 | 8,0 | 2,4 | 0,6 | 100,0 |
| Sicilia | 1.998 | 29,8 | 2,2 | 17,3 | 38,0 | 9,1 | 2,4 | 1,2 | 100,0 |
| Sardegna | 718 | 35,2 | 2,8 | 17,2 | 30,3 | 11,0 | 2,2 | 1,4 | 100,0 |
| Nord-ovest | 7.127 | 35,5 | 2,3 | 21,8 | 30,0 | 7,6 | 1,8 | 0,9 | 100,0 |
| Nord-est | 4.956 | 31,5 | 2,2 | 23,0 | 31,6 | 8,2 | 2,0 | 1,6 | 100,0 |
| Centro | 5.256 | 35,9 | 2,8 | 18,5 | 29,7 | 9,2 | 2,2 | 1,6 | 100,0 |
| Sud | 5.538 | 30,0 | 2,5 | 17,3 | 37,5 | 9,1 | 2,2 | 1,5 | 100,0 |
| Isole | 2.716 | 31,2 | 2,4 | 17,3 | 35,9 | 9,6 | 2,3 | 1,2 | 100,0 |
| ITALIA | 25.594 | 33,2 | 2,4 | 19,9 | 32,5 | 8,6 | 2,1 | 1,3 | 100,0 |

Fonte: Istat, Indagine multiscopo "Aspetti della vita quotidiana" (R)

(a) Famiglie i cui componenti non formano alcuna relazione di coppia o di tipo genitore-figlio.

Tavola 3.20 Persone per contesto familiare e regione
Media 2020-2021, per 100 famiglie

| ANNI REGIONI | In famiglie senza nucleo (a) | | In famiglie con un solo nucleo | | | | | Come membri isolati | In famiglie con due o più nuclei | Totale |
|--------------------------------|------------------------------|-------------------|-----------------------------------|-----------------------|--------------------------------------|-------------------------|----------------------|---------------------|----------------------------------|--------------|
| | In famiglie unipersonali | In altre famiglie | In coppia con figli come genitori | In coppia senza figli | In nucleo monogenitore come genitori | In nucleo come figli | | | | |
| | | | | | | Con entrambi i genitori | Con un solo genitore | | | |
| 2016-2017 | 13,5 | 1,9 | 28,7 | 17,8 | 4,2 | 23,7 | 5,8 | 1,0 | 3,4 | 100,0 |
| 2017-2018 | 14,1 | 2,0 | 28,4 | 17,7 | 4,2 | 23,4 | 5,8 | 1,0 | 3,4 | 100,0 |
| 2018-2019 | 14,2 | 2,0 | 28,3 | 17,3 | 4,4 | 23,3 | 6,0 | 1,1 | 3,5 | 100,0 |
| 2019-2020 | 14,0 | 2,2 | 28,0 | 17,4 | 4,6 | 23,1 | 6,3 | 1,1 | 3,3 | 100,0 |
| 2020-2021 - PER REGIONE | | | | | | | | | | |
| Piemonte | 17,7 | 1,8 | 26,4 | 19,5 | 4,4 | 20,9 | 5,8 | 1,1 | 2,4 | 100,0 |
| Valle d'Aosta/Vallée d'Aoste | 20,3 | 1,1 | 25,1 | 18,7 | 5,1 | 20,5 | 6,9 | 0,5 | 1,8 | 100,0 |
| Liguria | 20,5 | 3,1 | 23,9 | 20,1 | 4,7 | 18,2 | 6,2 | 1,0 | 2,3 | 100,0 |
| Lombardia | 14,4 | 2,2 | 27,6 | 20,2 | 4,0 | 23,4 | 5,2 | 0,9 | 2,1 | 100,0 |
| Trentino-Alto Adige/Südtirol | 14,7 | 2,0 | 28,4 | 18,0 | 3,6 | 25,9 | 5,3 | 0,6 | 1,5 | 100,0 |
| <i>Bolzano/Bozen</i> | 15,4 | 2,3 | 28,0 | 16,8 | 3,6 | 25,9 | 5,2 | 0,6 | 2,2 | 100,0 |
| <i>Trento</i> | 14,0 | 1,6 | 28,8 | 19,2 | 3,7 | 25,9 | 5,3 | 0,7 | 0,8 | 100,0 |
| Veneto | 12,1 | 1,7 | 27,6 | 20,3 | 4,2 | 22,2 | 5,9 | 1,1 | 4,7 | 100,0 |
| Friuli-Venezia Giulia | 16,0 | 2,4 | 25,7 | 20,7 | 4,5 | 20,8 | 5,6 | 1,3 | 3,0 | 100,0 |
| Emilia-Romagna | 14,2 | 2,1 | 26,6 | 20,4 | 4,7 | 21,3 | 6,4 | 1,1 | 3,3 | 100,0 |
| Toscana | 15,9 | 2,4 | 25,5 | 19,3 | 4,9 | 19,9 | 6,6 | 1,6 | 4,0 | 100,0 |
| Umbria | 14,7 | 2,0 | 25,4 | 19,1 | 4,5 | 21,7 | 5,5 | 1,2 | 5,9 | 100,0 |
| Marche | 14,1 | 2,0 | 27,9 | 17,6 | 4,8 | 22,8 | 6,3 | 1,3 | 3,1 | 100,0 |
| Lazio | 16,5 | 3,0 | 26,5 | 14,9 | 5,3 | 21,5 | 7,4 | 1,1 | 3,7 | 100,0 |
| Abruzzo | 15,0 | 2,0 | 28,5 | 15,6 | 4,7 | 23,4 | 6,6 | 1,1 | 3,1 | 100,0 |
| Molise | 13,1 | 2,0 | 29,1 | 19,0 | 4,3 | 24,7 | 5,7 | 0,9 | 1,1 | 100,0 |
| Campania | 10,8 | 2,7 | 30,0 | 11,9 | 5,0 | 26,7 | 7,4 | 1,3 | 4,3 | 100,0 |
| Puglia | 11,1 | 1,4 | 31,1 | 17,1 | 3,9 | 26,1 | 5,8 | 0,9 | 2,7 | 100,0 |
| Basilicata | 16,0 | 2,4 | 28,2 | 15,7 | 4,4 | 23,8 | 6,5 | 0,7 | 2,2 | 100,0 |
| Calabria | 14,9 | 1,9 | 30,9 | 13,7 | 4,4 | 26,0 | 6,3 | 0,6 | 1,2 | 100,0 |
| Sicilia | 12,1 | 1,9 | 30,8 | 14,4 | 4,7 | 26,1 | 6,6 | 0,8 | 2,5 | 100,0 |
| Sardegna | 15,7 | 2,6 | 27,0 | 15,6 | 5,9 | 21,1 | 8,3 | 1,0 | 2,8 | 100,0 |
| Nord-ovest | 15,9 | 2,2 | 26,9 | 20,0 | 4,2 | 22,2 | 5,5 | 1,0 | 2,2 | 100,0 |
| Nord-est | 13,5 | 2,0 | 27,1 | 20,2 | 4,4 | 22,0 | 6,0 | 1,1 | 3,7 | 100,0 |
| Centro | 15,9 | 2,6 | 26,3 | 16,9 | 5,1 | 21,2 | 6,8 | 1,3 | 3,9 | 100,0 |
| Sud | 12,1 | 2,1 | 30,2 | 14,3 | 4,6 | 26,0 | 6,6 | 1,0 | 3,1 | 100,0 |
| Isole | 13,0 | 2,1 | 29,9 | 14,7 | 5,0 | 24,9 | 7,0 | 0,9 | 2,6 | 100,0 |
| ITALIA | 14,2 | 2,2 | 27,9 | 17,5 | 4,6 | 23,1 | 6,3 | 1,1 | 3,1 | 100,0 |

Fonte: Istat, Indagine multiscopo "Aspetti della vita quotidiana" (R)

(a) I componenti di queste famiglie non formano alcuna relazione di coppia o di tipo genitore-figlio.

Tavola 3.21 Superficie, popolazione, densità e movimento della popolazione nei paesi europei
Anno 2020, valori assoluti in migliaia salvo dove diversamente specificato

| PAESI | Superficie (km ²) (g) a fine anno | Popolazione | Densità (abitanti per km ²) (f) | Nati viv | Decessi | Saldo naturale | Saldo migratorio (a) | Saldo totale |
|--------------------------------------|---|----------------------------|---|--------------------|--------------------|----------------------|--------------------------|--------------------------|
| Italia (b) | 302.073 | 59.236,2 | 201,5 | 404,9 | 740,3 | -335,4 | -27,1 | -362,5 |
| Austria | 83.878 | 8.932,7 | 107,6 | 83,6 | 91,6 | -8,0 | 39,6 | 31,6 |
| Belgio | 30.666 | 11.554,8 | 377,3 | 114,4 | 126,9 | -12,5 | 44,9 | 32,3 |
| Danimarca | 42.925 | 5.840,0 | 138,5 | 60,9 | 54,6 | 6,3 | 11,0 | 17,3 |
| Finlandia | 338.411 | 5.533,8 | 18,2 | 46,5 | 55,5 | -9,0 | 17,5 | 8,5 |
| Francia | 638.475 | 67.656,7 (c) | 106,1 | 735,8 | 669,1 | 66,7 | 104,4 (c) | 171,2 (c) |
| Germania | 357.569 | 83.155,0 | 235,2 | 773,1 | 985,6 | -212,4 | 200,7 | -11,7 |
| Grecia | 131.694 | 10.678,6 | 82,4 | 84,8 | 131,1 | -46,3 | 6,4 | -39,9 |
| Irlanda | 69.947 | 5.006,3 | 71,9 | 56,0 | 32,4 | 23,6 | 18,312 | 41,9 |
| Lussemburgo | 2.595 | 634,7 | 239,8 | 6,5 | 4,6 | 1,9 | 6,8 | 8,6 |
| Paesi Bassi | 37.378 | 17.475,4 | 507,3 | 168,7 | 168,7 | 0,0 | 67,8 | 67,8 |
| Portogallo | 92.227 | 10.298,3 | 113,0 | 84,5 | 123,4 | -38,9 | 41,2 | 2,3 |
| Regno Unito | 244.381 | 67.025,5 (c)(e) | 273,8 (f) | 730,9 (f) | 614,3 (f) | 108,1 (c)(e) | 270,4 (c)(e) | 378,4 (e) |
| Spagna | 505.983 | 47.398,7 | 93,8 | 340,6 | 492,4 | -151,8 | 217,9 | 66,1 |
| Svezia | 447.424 | 10.379,3 | 25,2 | 113,1 | 98,1 | 15,0 | 36,8 | 51,7 |
| Bulgaria | 110.996 | 6.916,5 | 63,4 | 59,1 | 124,7 | -65,6 | 30,7 | -34,9 |
| Cipro | 9.253 | 896,0 | 95,7 | 9,9 | 6,4 | 3,5 | 4,5 | 8,0 |
| Estonia | 45.336 | 1.330,1 | 30,5 | 13,2 | 15,8 | -2,6 | 3,7 | 1,1 |
| Lettonia | 64.586 | 1.893,2 | 30,2 | 17,6 | 28,9 | -11,3 | -3,2 | -14,5 |
| Lituania | 65.284 | 2.795,7 | 44,6 | 25,1 | 43,5 | -18,4 | 20,0 | 1,6 |
| Malta | 316 | 516,1 | 1.595,1 | 4,4 | 4,1 | 0,3 | 1,2 | 1,5 |
| Polonia | 311.928 | 37.840,0 (c)(d) | 123,6 | 355,3 | 477,4 | -122,0 | 3,9 (c)(d) | -118,1 (c)(d) |
| Repubblica Ceca | 78.871 | 10.701,8 | 138,2 | 110,2 | 129,3 | -19,1 | 26,9 | 7,8 |
| Romania | 238.398 | 19.201,7 | 82,7 | 198,3 | 298,3 | -100,0 | -27,2 (d) | -127,2 (d) |
| Slovacchia | 49.035 | 5.459,8 | 112,0 | 56,7 | 59,1 | -2,4 | 4,3 | 1,9 |
| Slovenia | 20.273 | 2.109,0 | 103,7 | 18,8 | 24,0 | -5,2 | 18,4 | 13,1 |
| Ungheria | 93.012 | 9.730,8 | 107,1 | 93,8 | 141,3 | -47,5 | 8,8 | -38,8 |
| Croazia | 56.594 | 4.036,4 | 72,8 | 35,8 | 57,0 | -21,2 | -0,6 | -21,8 |
| Ue 27 | 4.469.508 | 513.093,6 (c)(d)(f) | 118,0 (f) | 4.976,6 (f) | 5.307,9 (f) | -376,3 (c)(e) | 1.680,7 (c)(d)(e) | 1.304,4 (c)(d)(e) |
| Albania | 28.789 | 2.829,7 | 99 | 28,1 | 27,6 | 0,5 | -16,7 | -16,2 |
| Andorra | | 76,2 (f) | | 0,5 (f) | 0,3 (f) | 0,2 (e) | 1,1 (d)(e) | 1,4 (d)(e) |
| Bielorussia | | 9.475,2 (f) | | 94,0 (f) | 120,1 (f) | -32,9 (e) | -34,0 (e) | -66,8 (e) |
| Bosnia-Erzegovina | | 3.839,3 (k) | | 32,5 (k) | 35,8 (k) | -8,3 (f) | -2,3 (g) | -8,3 (c)(f) |
| Ex Repubblica iugoslava di Macedonia | 25.434 | 2.068,8 | 83,4 | 19,0 | 25,7 | -6,7 | -0,8 | -7,4 |
| Islanda | 102.679 | 368,8 | 3,6 | 4,5 | 2,3 | 2,2 | 2,5 | 4,7 |
| Liechtenstein | 160 | 39,1 | 244,1 | 0,4 | 0,3 | 0,0 | 0,3 | 0,3 |
| Moldavia | | 2.597,1 (c) | | 30,7 | 38,5 (h) | -9,9 | -33,4 (c)(d) | -43,3 (c)(d) |
| Norvegia | 323.381 | 5.391,4 | 17,3 | 53,0 | 40,6 | 12,4 | 11,4 | 23,8 |
| Russia | | 143.667 (j) | | 1.896 (j) | 1.871,8 (j) | 35,4 (i) | 329 (l) | 199,8 (l) |
| San Marino | | 34,5 (g) | | 0,2 (g) | 0,3 (g) | 35,4 (e) | 0,2 (e) | 0,1 |
| Serbia | | 6.871,5 | 90,5 | 61,7 | 116,9 | -55,2 | 0,0 | -55,2 |
| Montenegro | 13.882 | 620,7 | 45,7 | 7,1 | 7,3 | -0,2 | -0,9 | -1,1 |
| Svizzera | 41.287 | 8.670,3 | 215,1 | 85,9 | 76,2 | 9,7 | 54,5 | 64,3 |
| Turchia | 780.270 | 83.614,4 | 107,7 | 1.112,9 | 435,9 (e) | 747,7 (e) | 403,4 (d)(e) | 459,4 |
| Ucraina | | 41.418,7 | | 293,5 | 581,1 (e) | -323,4 | 9,3 | -314,1 |

Fonte: Eurostat

(a) Compresa le correzioni post-censuarie o le regolarizzazioni dei registri di anagrafe relative a eventi non attribuibili come nascite, decessi o migrazioni.

(b) Per l'Italia i dati sono di fonte Istat.

(c) Dati provvisori.

(d) Dati stimati.

(e) 2019.

(f) 2018.

(g) 2017.

(h) 2016.

(i) 2014.

(j) 2013.

(k) 2012.

(l) 2011.

Tavola 3.22 Principali indicatori demografici dei paesi europei
Anno 2020

| PAESI | Quoziente di natalità (per 1.000 abitanti) | Quoziente di mortalità (per 1.000 abitanti) | Tasso di crescita naturale (per 1.000 abitanti) | Tasso di migratorietà (a) (per 1.000 abitanti) | Tasso di crescita totale (per 1.000 abitanti) | Quoziente di mortalità infantile (per 1.000 nati vivi) | Indice di vecchiaia (al 31 dicembre) |
|--------------------------------------|--|---|---|--|---|--|--------------------------------------|
| Italia (b) | 6,8 | 12,5 | -5,6 | -0,5 | -6,1 | 2,4 | 182,6 |
| Austria | 9,4 | 10,3 | -0,9 | 4,4 | 3,5 | 3,1 | 62,3 |
| Belgio | 9,9 | 11,0 | -1,1 | 3,9 | 2,8 | 3,3 | 115,2 |
| Danimarca | 10,4 | 9,4 | 1,1 | 1,9 | 3,0 | 3,2 | 124,0 |
| Finlandia | 8,4 | 10,0 | -1,6 | 3,2 | 1,5 | 1,8 | 145,9 |
| Francia | 10,9 (c) | 9,9 (c) | 1,0 (c) | 1,5 (c) | 2,5 (c) | 3,6 | 117,1 (c) |
| Germania | 9,3 | 11,9 | -2,6 | 2,4 | -0,1 | 3,1 | 159,2 |
| Grecia | 7,9 | 12,2 | -4,3 | 0,6 | -3,7 | 3,2 | 159,4 |
| Irlanda | 11,2 | 6,5 | 4,7 | 3,7 | 8,4 | 3,0 | 73,9 |
| Lussemburgo | 10,2 | 7,3 | 2,9 | 10,7 | 13,7 | 4,5 | 91,5 |
| Paesi Bassi | 9,7 | 9,7 | 0,0 | 3,9 | 3,9 | 3,8 | 127,5 |
| Portogallo | 8,2 | 12,0 | -3,8 | 4,0 | 0,2 | 2,4 | 167,0 |
| Regno Unito | 10,7 (c)(g) | 9,0 (c)(g) | 1,6 (c)(g) | 4,0 (c)(g) | 5,7 (g) | 3,9 (h) | 102,8 (g) |
| Spagna | 7,2 | 10,4 | -3,2 | 4,6 | 1,4 | 2,6 | 138,6 |
| Svezia | 10,9 | 9,5 | 1,4 | 3,5 | 5,0 | 2,4 | 113,6 |
| Bulgaria | 8,5 | 18,0 | -9,5 | 4,4 | -5,0 | 5,1 | 150,6 |
| Cipro | 11,1 | 7,2 | 3,9 | 5,0 | 9,0 | 2,1 | 102,5 |
| Estonia | 9,9 | 11,9 | -2,0 | 2,8 | 0,8 | 1,4 | 123,9 |
| Lettonia | 9,2 | 15,2 | -5,9 | -1,7 | -7,6 | 3,5 | 129,9 |
| Lituania | 9,0 | 15,6 | -6,6 | 7,2 | 0,6 | 2,8 | 131,9 |
| Malta | 8,6 | 7,9 | 0,6 | 2,3 | 3,0 | 3,9 | 140,5 |
| Polonia | 9,4 (c)(d) | 12,6 (c)(d) | -3,2 (c)(d) | 0,1 (c)(d) | -3,1 (c)(d) | 3,6 | 121,0 |
| Repubblica Ceca | 10,3 | 12,1 | -1,8 | 2,5 | 0,7 | 2,3 | 125,5 |
| Romania | 10,3 (d) | 15,5 (d) | -5,2 (d) | -1,4 (d) | -6,6 (d) | 5,6 | 122,4 (d) |
| Slovacchia | 10,4 | 10,8 | -0,4 | 0,8 | 0,3 | 5,1 | 107,3 |
| Slovenia | 8,9 | 11,4 (d) | -2,5 | 8,7 | 6,2 | 2,2 | 137,1 |
| Ungheria | 9,6 | 14,5 | -4,9 | 0,9 | -4,0 | 3,4 | 139,5 |
| Croazia | 8,9 | 14,1 | -5,2 | -0,2 | -5,4 | 4,0 | 150,4 |
| Ue 28 | 9,5 (c)(d)(g) | 10,2 (c)(d)(g) | -0,7 (c)(d)(g) | 3,3 (c)(d)(g) | 2,5 (c)(d)(g) | 3,5 (h) | 128,8 (c)(d)(g) |
| Albania | 9,9 | 9,7 | 0,2 | -5,9 | -5,7 | 10,0 | 92,3 |
| Andorra | 7,0 (d)(g) | 3,9 (d)(g) | 3,1 (d)(g) | 14,7 (d)(g) | 17,8 (d)(g) | 1,8 (h) | 97,9 (g) |
| Bielorussia | 9,3 (g) | 12,8 (g) | -3,5 (g) | -3,6 (g) | -7,1 (g) | 2,5 (h) | 89,9 (g) |
| Bosnia-Erzegovina | 8,4 (c)(h) | 10,8 (c)(h) | -2,4 (c)(h) | 0,0 (c)(h) | -2,4 (c)(h) | 5,4 (n) | |
| Ex Repubblica iugoslava di Macedonia | 9,2 | 12,4 | -3,2 | -0,4 | -3,6 | 5,7 | 91,6 |
| Islanda | 12,3 | 6,3 | 6,0 | 6,7 | 12,7 | 2,9 | 78,8 |
| Liechtenstein | 9,1 | 8,2 | 0,9 | 7,0 | 7,9 | 5,7 | 127,8 |
| Moldavia | 11,7 (c)(d) | 15,5 (c)(d) | -3,8 (c)(d) | -12,8 (c)(d) | -16,5 (c)(d) | 8,7 | 81,3 |
| Norvegia | 9,8 | 7,5 | 2,3 | 2,1 | 4,4 | 1,7 | 104,8 |
| Russia | 12,6 (o) | 13,5 (o) | -0,9 (o) | 2,3 (o) | 1,4 (o) | 7,4 (l) | 80,6 (l) |
| San Marino | 6,7 (g) | 7,2 (g) | -0,5 (g) | 4,7 (g) | 2,0 | 0,0 (i) | 135,2 (h) |
| Serbia | 8,9 | 16,9 | -8,0 | 0,0 | -8,0 | 5,0 | 149,0 |
| Montenegro | 11,4 | 11,7 | -0,3 | -1,5 | -1,8 | 2,8 | 88,8 |
| Svizzera | 9,9 | 8,8 | 1,1 | 6,3 | 7,4 | 3,6 | 124,8 |
| Turchia | 13,3 | 5,3 (d) | 9,1 (d) | 4,9 (d) | 5,5 | 9,1 (g) | 41,7 |
| Ucraina | 7,1 | 14,8 | -7,8 | 0,2 | -7,6 | 3,9 (h) | 114,8 |

Fonte: Eurostat

(a) Compresa le correzioni post censuarie o le regolarizzazioni dei registri di anagrafe relative a eventi non attribuibili come nascite, decessi o migrazioni.

(b) Per l'Italia i dati sono di fonte Istat.

(c) Dati provvisori.

(d) Dati stimati.

(g) 2019.

(h) 2018.

(i) 2017.

(l) 2014.

(n) 2012.

(o) 2011.

Tavola 3.22 segue Principali indicatori demografici dei paesi europei
Anno 2020

| PAESI | Tasso di Fecondità Totale (TFT) | Età media della donna al parto (anni) | Quoziente di nuzialità (per 1.000 abitanti) | Tasso di primo-nuzialità totale femmine (e) | Età media al primo matrimonio femmine (anni) | Speranza di vita alla nascita (vita media) | | Indice di dipendenza strutturale (al 31 dicembre) (f) |
|--------------------------------------|---------------------------------|---------------------------------------|---|---|--|--|-----------------------|---|
| | | | | | | Maschi | Femmine | |
| Italia (b) | 1,27 | 32,1 | 3,1 | 0,48 | 32,8 | 81,1 | 85,4 | 56,7 |
| Austria | 1,46 | 31,0 | 5,2 | 0,62 | 32,0 | 79,7 | 84,2 | 50,2 |
| Belgio | 1,60 | 30,8 | 3,9 | 0,43 (h) | 32,0 (h) | 79,8 | 84,3 | 56,2 |
| Danimarca | 1,70 | 31,3 | 5,3 | 0,63 | 32,8 | 79,5 | 83,5 | 56,8 |
| Finlandia | 1,35 | 31,1 | 4,0 | 0,45 | 31,9 | 79,3 | 84,8 | 61,4 |
| Francia | 1,86 (c) | 30,7 (c) | 3,5 (g) | 0,47 (g) | 33,1 (g) | 79,9 (c) | 85,9 (c) | 62,1 (c) |
| Germania | 1,54 | 31,2 | 5,0 | 0,62 (h) | 31,2 (h) | 79,0 | 83,7 | 54,9 |
| Grecia | 1,34 | 31,7 | 4,4 | 0,68 | 30,7 | 79,2 | 84,2 | 57,5 |
| Irlanda | 1,71 (d) | 32,4 (d) | 4,1 | 0,56 (i) | 31,9 (i) | 80,8 (d) | 84,7 (d) | 53,1 |
| Lussemburgo | 1,34 | 32,3 | 3,5 | 0,37 | 32,1 | 80,2 | 85,2 | 43,9 |
| Paesi Bassi | 1,57 | 31,6 | 3,7 | 0,43 | 31,9 | 80,6 | 83,7 | 54,2 |
| Portogallo | 1,43 | 31,4 | 3,2 | 0,43 | 31,5 | 78,7 | 84,8 | 55,6 |
| Regno Unito | 1,68 (g) | 30,6 (g) | 4,4 (i) | 0,50 (j) | 31,5 (j) | 79,5 (g) | 83,1 (g) | 57,1 (g) |
| Spagna | 1,23 | 32,3 | 3,5 | 0,45 | 33,9 | 81,1 | 86,7 | 51,8 |
| Svezia | 1,71 | 31,3 | 4,7 | 0,52 | 34,1 | 81,5 | 84,8 | 60,7 |
| Bulgaria | 1,58 | 27,8 | 4,2 | 0,66 | 27,8 | 71,6 | 78,8 | 56,4 |
| Cipro | 1,33 | 31,7 | 8,9 | | | 80,3 | 84,4 | 47,8 |
| Estonia | 1,66 | 30,6 | 5,0 | 0,55 (g) | 29,9 (g) | 74,5 | 83,0 | 57,5 |
| Lettonia | 1,61 | 30,0 | 6,7 | 0,74 | 29,6 | 70,9 | 80,1 | 57,5 |
| Lituania | 1,61 | 30,2 | 7,0 | 0,85 | 28,4 | 71,6 | 81,2 | 53,9 |
| Malta | 1,14 | 30,7 | 5,3 | 0,82 (n) | 29,2 (n) | 81,2 | 84,6 | 46,9 |
| Polonia | 1,44 | 29,7 | 4,8 | 0,63 | 27,7 | 74,1 | 81,9 | 50,8 |
| Repubblica Ceca | 1,71 | 30,2 | 5,1 | 0,65 | 29,4 | 76,4 | 82,2 | 56,1 |
| Romania | 1,77 (d) | 28,1 (d) | 6,6 | 1,10 | 28,3 | 71,9 (d) | 79,5 (d) | 53,0 (d) |
| Slovacchia | 1,57 | 28,8 | 5,4 | 0,75 | 26,6 | 74,3 | 81,2 | 48,0 |
| Slovenia | 1,61 | 30,5 | 3,2 | 0,49 | 31,2 | 78,7 | 84,5 | 54,6 |
| Ungheria | 1,55 | 29,9 | 6,7 | 0,89 | 29,6 | 73,1 | 79,7 | 52,5 |
| Croazia | 1,47 | 30,5 | 4,9 | 0,73 | 28,5 | 75,5 | 81,6 | 54,7 |
| Ue 28 | 1,56 (c)(d)(g) | 30,8 (c)(d)(g) | 4,4 (i) | | | 78,3 (c)(d)(g) | 83,6 (c)(d)(g) | 55,1 (c)(d)(g) |
| Albania | 1,37 (g) | 28,6 (g) | 7,9 | | | 77,6 | 80,7 | 46,2 |
| Andorra | | | 3,9 (g) | | | | | 37,8 (g) |
| Bielorussia | 1,45 (g) | 28,6 (g) | 6,4 (g) | 0,73 (g) | 25,1 (g) | 69,3 (g) | 79,5 (g) | 47,3 (g) |
| Bosnia-Erzegovina | | | 4,8 (m) | | | | | |
| Ex Repubblica iugoslava di Macedonia | 1,34 | 28,8 | 6,7 | 0,91 | 26,5 | 74,7 | 78,6 | 44,3 |
| Islanda | 1,74 | 30,9 | 4,6 (n) | 0,53 (n) | 32,4 (n) | 81,7 | 84,7 | 49,6 |
| Liechtenstein | 1,48 | 32,4 | 5,0 (m) | 0,55 (n) | 31,5 (m) | 82,6 | 85,8 | 49,1 |
| Moldavia | 1,28 (m) | 26,9 (m) | 7,2 (k) | | | 67,0 (m) | 74,9 (m) | 37,2 (h) |
| Norvegia | 1,53 | 31,3 | 4,0 | 0,40 | 33,1 | 81,3 | 84,7 | 53,6 |
| Russia | | | 9,2 (n) | | | | | 41,6 (k) |
| San Marino | 1,26 (m) | 32,6 (m) | 6,1 (m) | | 30,1 (m) | 84,1 (m) | 86,8 (m) | 50,0 (g) |
| Serbia | 1,52 | 29,5 | 5,1 | 0,74 | 28,5 | 73,4 | 78,6 | 54,4 |
| Montenegro | 1,77 | 29,9 | 5,7 | 0,84 | 28,2 | 74,0 | 79,5 | 50,4 |
| Svizzera | 1,48 | 32,1 | 4,5 | 0,57 | 34,1 | 82,1 | 85,8 | 50,8 |
| Turchia | 1,88 | 29,0 | 6,6 | 0,71 | 25,1 | 76,4 | 81,8 | 47,5 |
| Ucraina | 1,14 | 27,9 | 5,7 | 0,70 | 24,9 | 68,4 | 78,3 | 48,0 |

Fonte: Eurostat

(b) Per l'Italia i dati sono di fonte Istat.

(c) Dati provvisori.

(d) Dati stimati.

(e) Somma dei quozienti specifici di nuzialità delle spose nubili per singolo anno di età tra i 16 e i 49 anni, moltiplicati per mille.

(f) Rapporto tra popolazione in età non attiva (0-14 anni e 65 anni e più) e popolazione in età attiva (15-64 anni), moltiplicato per 100.

(g) 2019.

(h) 2018.

(i) 2017.

(j) 2016.

(k) 2015.

(l) 2014.

(m) 2013.

(n) 2012.

(o) 2011.

