

Aprile 2013

COSTO DI COSTRUZIONE DI UN FABBRICATO RESIDENZIALE

■ Nel mese di aprile 2013 l'indice del costo di costruzione di un fabbricato residenziale diminuisce dello 0,1% rispetto al mese precedente, mentre aumenta dello 0,4% rispetto ad aprile 2012.

■ Il contributo maggiore alla crescita tendenziale dell'indice viene dal gruppo di costo della mano d'opera (+0,5 punti percentuali).

COSTO DI COSTRUZIONE DI UN FABBRICATO RESIDENZIALE
Aprile 2013 (a), variazioni percentuali (base 2010)

	Apr 13 Mar 13	Apr 13 Apr 12
Indice totale	-0,1	+0,4

(a) Dati provvisori. Le serie degli indici dei costi di costruzione calcolati con frequenza mensile sono disponibili nella banca dati <http://dati.istat.it/?lang=it>

CONTRIBUTI ALLA VARIAZIONE TENDENZIALE DEGLI INDICI PER GRUPPI DI COSTO

Aprile 2013, punti percentuali (base 2010)

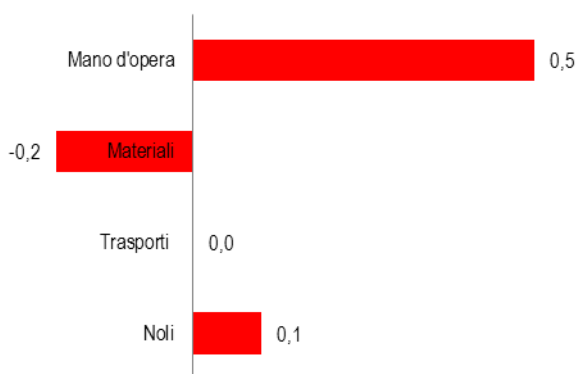

COSTO DI COSTRUZIONE DI UN FABBRICATO RESIDENZIALE
Aprile 2012 - Aprile 2013, dati grezzi, variazioni percentuali sul mese precedente (base 2010)

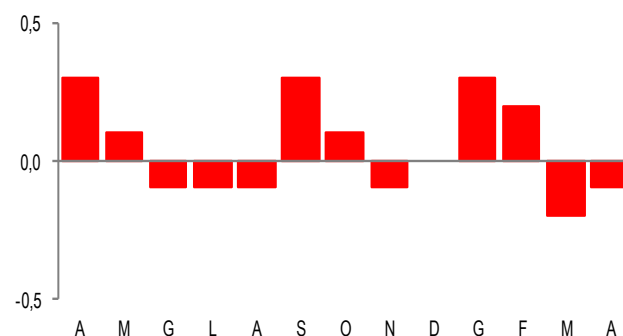

congiunturali

COSTO DI COSTRUZIONE DI UN FABBRICATO RESIDENZIALE
Aprile 2012 - Aprile 2013, dati grezzi, variazioni percentuali sullo stesso mese dell'anno precedente (base 2010)

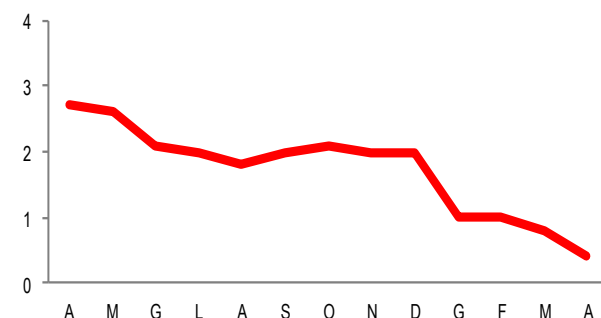

tendenziali

■ Prossima diffusione: 8 luglio 2013

Gruppi e categorie di costo

Nel mese di aprile 2013 gli indici per gruppo di costo rimangono invariati rispetto al mese precedente.

Rispetto al corrispondente mese del 2012, il costo dei Noli aumenta dell'1,5%, i costi della Mano d'opera e dei Trasporti aumentano entrambi dello 0,9%, mentre diminuisce lievemente il costo dei materiali (-0,1%).

All'interno dei Materiali, le variazioni congiunturali più rilevanti riguardano la categorie dei metalli (+0,6%). In termini tendenziali, gli incrementi maggiori si registrano per impianto di riscaldamento (+4,9%) e laterizi e prodotti in calcestruzzo (+2,5%). La diminuzione più marcata si rileva per i metalli (-9,3%).

PROSPETTO 1. COSTO DI COSTRUZIONE DI UN FABBRICATO RESIDENZIALE. Variazioni tendenziali e congiunturali. Aprile 2013 (a), (base 2010).

Gruppi e categorie di costo	Rispetto al mese precedente		Rispetto allo stesso mese dell'anno precedente	
	Mar 13 Feb 13	Apr 13 Mar 13	Mar 13 Mar 12	Apr 13 Apr 12
Mano d'opera	0,0	0,0	+0,9	+0,9
Mano d'opera specializzata	0,0	0,0	+1,1	+1,1
Mano d'opera non specializzata	0,0	0,0	+0,7	+0,7
Materiali	-0,5	0,0	+0,5	-0,1
Inerti	+0,3	+0,1	+0,9	+0,8
Leganti	+0,2	-0,6	+0,6	-0,3
Laterizi e prodotti in calcestruzzo	0,0	+0,1	+3,0	+2,5
Pietre naturali e marmi	+0,1	-0,4	-0,1	-0,4
Legnami	+0,9	-0,1	-0,1	+0,3
Metalli	-2,5	+0,6	-7,9	-9,3
Rivestimenti, pavimenti e pitture	-0,6	-0,7	+1,0	-0,9
Infissi	-0,8	0,0	-0,2	-0,4
Apparecchiature idrico-sanitarie	-0,3	+0,2	-0,6	-0,1
Impianto di riscaldamento	+1,0	+0,3	+2,6	+4,9
Materiale ed apparecchiature. elettriche	+0,4	-0,5	+1,7	-0,6
Impermeabilizzazioni, isolam. termico	-0,2	-0,3	+3,2	+1,7
Impianti di sollevamento	0,0	0,0	+1,5	+0,7
Trasporti	+0,3	0,0	+0,9	+0,9
Trasporti	+0,3	0,0	+0,9	+0,9
Noli	+0,3	0,0	+1,5	+1,5
Mezzi di scavo	+0,3	0,0	+2,7	+2,7
Betonaggio e calcestruzzi	0,0	0,0	+1,7	+1,7
Altri macchinari	+0,1	0,0	+1,8	+1,8
Ponteggi	0,0	0,0	0,0	0,0
Totale	-0,2	-0,1	+0,8	+0,4

(a) Dati provvisori

Revisioni

Il prospetto 2 riepiloga le revisioni calcolate come differenza tra i tassi di variazione rilasciati in occasione del comunicato stampa odierno e quelli diffusi nel comunicato precedente. Si tratta della revisione corrente che viene effettuata ogni mese quando i dati divengono definitivi.

PROSPETTO 2. COSTO DI COSTRUZIONE DI UN FABBRICATO RESIDENZIALE

Marzo 2013, differenze in punti percentuali (base 2010)

Totale		Mano d'opera		Materiali		Trasporti		Noli	
cong	tend	cong	tend	cong	tend	cong	tend	cong	tend
0,0	0,0	0,0	0,0	0,0	0,0	0,3	0,3	0,3	0,3

Glossario

Categorie di costo: sottocomponenti riferiti ai gruppi di costo, definiti sulla base del progetto di "fabbricato residenziale tipo", preso in esame con l'ultima base di riferimento.

Contributo alla variazione tendenziale dell'indice generale: misura l'apporto dell'evoluzione di una singola componente di costo alla variazione tendenziale dell'indice aggregato. Quest'ultima viene scomposta nella somma dei contributi attribuibili a ciascuna delle sue componenti. Il contributo alla variazione tendenziale è definita, per ogni componente, dalla media aritmetica ponderata della variazione degli indici di prezzo e del peso relativo nel periodo posto a confronto.

Costi della manodopera: distinti per quattro qualifiche di operai, sono costituiti dalla somma delle retribuzioni e dagli oneri sociali desunti dal contratto nazionale dei lavoratori del settore. Gli elementi retributivi considerati sono quelli aventi carattere generale e continuativo (per esempio paga base, indennità di contingenza, importi per aumenti periodici di anzianità, mensilità aggiuntive), a cui si aggiungono alcune indennità specifiche desunte dalla contrattazione provinciale quali Elemento Economico Territoriale, Indennità Territoriale di Settore, Indennità di mensa.

Costi dei materiali: distinti in 13 categorie di materiali cui corrispondono 48 indici elementari dei prezzi alla produzione di prodotti industriali venduti sul mercato interno. A loro volta, gli indici elementari di prodotto, per l'anno 2013 sono medie geometriche semplici di 508 quotazioni elementari di prezzi di prodotti fabbricati.

Costi dei trasporti e dei noli: sono riferiti "a caldo", cioè a macchina in funzione e pertanto comprendono il consumo di carburante e/o energia elettrica e l'impiego del manovratore. Vengono rilevati dai Provveditorati Interregionali per le Opere Pubbliche e dalle Camere di Commercio Industria Artigianato e Agricoltura di Firenze e Milano.

Gruppi di costo: si riferiscono alle quattro componenti manodopera, materiali, trasporti e noli che determinano i costi che occorre sostenere per la costruzione di un fabbricato residenziale.

Indice del costo di costruzione di un fabbricato residenziale: indicatore mensile che misura le variazioni nel tempo dei costi diretti del fabbricato ad uso abitativo: sono esclusi pertanto, il costo del suolo, quello della progettazione, della direzione dei lavori e degli allacciamenti ai vari servizi. L'indicatore è definito dal Regolamento delle Statistiche economiche congiunturali STS (CE) 1158/2005.

Variazione congiunturale: variazione percentuale rispetto al mese precedente.

Variazione tendenziale: variazione percentuale rispetto allo stesso mese dell'anno precedente.